

РОССТАТ  
Территориальный орган  
Федеральной службы государственной статистики  
по Ростовской области

---

**Статистический ежегодник  
Ростовская область в цифрах  
2014**

Статистический сборник

Ростов-на-Дону  
2015

## Предисловие

Настоящий статистический сборник является наиболее полным ежегодным изданием Территориального органа Федеральной службы государственной статистики по Ростовской области (Ростовстат), отражающим явления и процессы, происходящие в экономической и социальной жизни области.

Сборник подготовлен на основе данных, полученных органами государственной статистики от предприятий, организаций, населения путем проведения переписей, выборочных обследований и других форм статистической отчетности, данных Законодательного Собрания области, областных министерств и ведомств:

- Министерства общего и профессионального образования,
- Министерства культуры,
- Министерства здравоохранения,
- Министерства труда и социального развития,
- Министерства финансов,
- Министерства транспорта,
- Министерства информационных технологий и связи;
- Министерства природных ресурсов и экологии Ростовской области;
- Управления государственной службы занятости населения Ростовской области,
- Управления Федеральной службы государственной регистрации, кадастра и картографии по Ростовской области,
- Ростовского центра по гидрометеорологии и мониторингу окружающей среды – филиала ФГБУ «Северо-Кавказское УГМС»,
- Управления Федеральной антимонопольной службы по Ростовской области,
- Южного таможенного управления,
- Управления Федерального казначейства по Ростовской области,
- Управления Федеральной налоговой службы по Ростовской области,
- ГУ - Отделения Пенсионного фонда Российской Федерации по Ростовской области,
- Управления Федеральной миграционной службы России по Ростовской области,
- Донского бассейнового водного управления Федерального агентства водных ресурсов,
- Юго-Западного банка Сбербанка России,
- Отделения по Ростовской области Южного главного управления Центрального банка РФ,
- ГУ МВД России по Ростовской области,
- Управления государственной инспекции безопасности дорожного движения ГУ МВД России по Ростовской области.

В сборнике широко представлена информация о населении, его занятости и денежных доходах. Данные о численности населения Ростовской области за 2010 годы пересчитаны с учетом итогов ВПН-2010г. Сведения, отражающие основные области социальной сферы, публикуются в специально созданных разделах.

Показатели, при расчете которых используется численность населения (на душу населения, на 1000 человек населения, на 10000 человек населения, на 100000 человек населения) за 2010г. рассчитаны с использованием численности населения, пересчитанной с учетом итогов ВПН-2010г.

Один из разделов сборника содержит общую характеристику предприятий и организаций, информацию о малом и индивидуальном предпринимательстве, деятельности организаций с участием иностранного капитала.

Публикуется информация о деятельности организаций добывающих и обрабатывающих производств, осуществляющих производство и распределение электроэнергии, газа и воды. Часть материалов сборника освещает положение в организациях отдельных видов экономической деятельности – сельском и лесном хозяйстве, строительстве, транспорте, обслуживающих население.

Сборник содержит показатели, характеризующие макроэкономические аспекты формирования и функционирования рыночной экономики. По ряду показателей приведены данные в сопоставлении с регионами Южного федерального округа России.

Статистические данные приведены в основном с 2010 года в динамике, с учетом сопоставимости показателей, периода их разработки и начала статистического наблюдения. Ряд показателей представлены в разрезе видов экономической деятельности. По отдельным показателям представлен ретроспективный пересчет за ряд предыдущих лет в структуре Общероссийского классификатора видов экономической деятельности.

Данные предыдущих лет по отдельным показателям уточнены по сравнению с опубликованными ранее, за 2014 год - в отдельных случаях являются предварительными.

## СОКРАЩЕНИЯ:

г – грамм	м <sup>3</sup> – кубический метр
г. – год	млн. - миллион
га – гектар	млрд. - миллиард
Гкал – гигакалория	пасс·км - пассажиро-километр
дкл - декалитр	пог. м - погонный метр
долл. - доллар	р. - раз
ед. - единица	руб. - рубль
кВт - киловатт	т - тонна
кВт·ч - киловатт-час	т·км - тонно-километр
кг - килограмм	тыс. - тысяча
км - километр	усл.ед. - условная единица
км <sup>2</sup> - квадратный километр	чел. - человек
л – литр	шт. - штук
м - метр	экз. - экземпляр
м <sup>2</sup> - квадратный метр	

В сборнике приняты условные обозначения:

- явление отсутствует
- ... данных не имеется
- х сопоставление невозможно, или данные не публикуются в целях обеспечения конфиденциальности первичных статистических данных, полученных от организаций, в соответствии с Федеральным законом
- 0,0 значение показателя меньше единицы измерения

В отдельных случаях незначительные расхождения между итогом и суммой слагаемых объясняется округлением данных.

**СОДЕРЖАНИЕ**

Предисловие

<b>1. ОСНОВНЫЕ СОЦИАЛЬНЫЕ И ЭКОНОМИЧЕСКИЕ ХАРАКТЕРИСТИКИ РОСТОВСКОЙ ОБЛАСТИ</b>	<b>11</b>
<b>2. НАСЕЛЕНИЕ</b>	<b>27</b>
Основные демографические показатели	34
Численность и состав населения	36
Распределение городских поселений по числу жителей	45
Показатели естественного движения населения	48
Рождаемость	51
Смертность	52
Брачность и разводимость	59
Миграция	60
<b>3. ТРУД</b>	<b>63</b>
Занятость населения	66
Безработица, трудоустройство населения	79
Движение работников, использование рабочего времени	88
Условия труда, производственный травматизм	96
<b>4. УРОВЕНЬ ЖИЗНИ НАСЕЛЕНИЯ</b>	<b>113</b>
Индикаторы уровня жизни населения	121
Доходы населения	123
Распределение доходов и социально-экономическая дифференциация населения	128
Структура потребительских расходов и потребление продуктов питания	143
Социальная защита населения	144
Жилищные условия населения	154
Правонарушения	166
<b>5. ОБРАЗОВАНИЕ</b>	<b>175</b>
Основные показатели образования	183
Дошкольное образование	190
Дети и подростки, оставшиеся без попечения родителей	193
Общее образование	195
Среднее профессиональное образование	214
Высшее образование	229

<b>6. ЗДРАВООХРАНЕНИЕ</b>	<b>247</b>
Лечебно-профилактическая помощь населению	251
Заболеваемость населения	260
<b>7. КУЛЬТУРА, ТУРИЗМ И ОТДЫХ</b>	<b>271</b>
Культура	273
Туризм и отдых	282
<b>8. ОХРАНА ОКРУЖАЮЩЕЙ СРЕДЫ</b>	<b>293</b>
<b>9. МАКРОЭКОНОМИЧЕСКИЕ ПОКАЗАТЕЛИ</b>	<b>307</b>
<b>10. ПРЕДПРИЯТИЯ И ОРГАНИЗАЦИИ</b>	<b>337</b>
Общая характеристика предприятий и организаций	339
Малое предпринимательство	350
Организации с участием иностранного капитала	367
<b>11. ДОБЫЧА ПОЛЕЗНЫХ ИСКОПАЕМЫХ, ОБРАБАТЫВАЮЩИЕ ПРОИЗВОДСТВА, ПРОИЗВОДСТВО И РАСПРЕДЕЛЕНИЕ ЭЛЕКТРОЭНЕРГИИ, ГАЗА И ВОДЫ</b>	<b>371</b>
Общэкономические показатели промышленного производства	378
Материально-техническая база	393
Добыча полезных ископаемых	400
Обрабатывающие производства	401
Производство и распределение электроэнергии, газа и воды	419
<b>12. СЕЛЬСКОЕ ХОЗЯЙСТВО</b>	<b>423</b>
Основные показатели сельского хозяйства	430
Материально-техническая база сельского хозяйства	441
Растениеводство	445
Животноводство	458
Продовольственные ресурсы и их использование	464
<b>13. СТРОИТЕЛЬСТВО</b>	<b>467</b>
Деятельность строительных организаций	469
Материально-техническая база строительства	474
Жилищное и социально-культурное строительство	476
<b>14. ТРАНСПОРТ</b>	<b>485</b>
Грузовые перевозки	490
Пассажирские перевозки	494
Транспортные средства и пути сообщения	498
Аварийность на транспорте	502

<b>15. СВЯЗЬ И ИНФОРМАЦИОННЫЕ ТЕХНОЛОГИИ</b>	<b>505</b>
Связь	509
Информационные технологии	517
<b>16. ТОРГОВЛЯ</b>	<b>539</b>
Розничная торговля	547
Оптовая торговля	561
<b>17. УСЛУГИ НАСЕЛЕНИЮ</b>	<b>569</b>
<b>18. НАУЧНЫЕ ИССЛЕДОВАНИЯ И ИННОВАЦИИ</b>	<b>579</b>
Организации, выполнившие исследования и разработки	584
Кадры науки	585
Подготовка научных кадров	586
Финансирование науки	591
Передовые производственные технологии	595
Технологические, организационные и маркетинговые инновации	598
Технологические инновации	599
<b>19. ФИНАНСЫ</b>	<b>609</b>
Государственные финансы	612
Кредитные вложения в экономику и деятельность страховых организаций	625
Финансовые результаты и платежеспособность организаций	632
Состояние взаиморасчетов в организациях	657
<b>20. ИНВЕСТИЦИИ</b>	<b>673</b>
Инвестиции в нефинансовые активы	675
Финансовые вложения	691
<b>21. ЦЕНЫ И ТАРИФЫ</b>	<b>699</b>
Уровень и динамика цен на потребительском рынке	708
Уровень и динамика цен на рынке жилья	722
Уровень и динамика цен в производственном секторе	723
<b>22. ВНЕШНЕЭКОНОМИЧЕСКАЯ ДЕЯТЕЛЬНОСТЬ</b>	<b>741</b>
Внешняя торговля	743
<b>23. ПРИВАТИЗАЦИЯ</b>	<b>755</b>

<b>24. СРАВНИТЕЛЬНЫЕ ДАННЫЕ ПО СУБЪЕКТАМ РФ, РАСПОЛОЖЕННЫМ НА ТЕРРИТОРИИ ЮЖНОГО ФЕДЕРАЛЬНОГО ОКРУГА</b>	<b>761</b>
Население	764
Рынок труда	767
Уровень жизни населения	768
Макроэкономические показатели	773
Предприятия и организации	774
Добывающие, обрабатывающие производства, производство и распределение электроэнергии, газа и воды	775
Сельское хозяйство	780
Строительство	785
Инвестиции	787
Торговля	788
Цены	790
Финансы крупных и средних организаций	791



# **ОСНОВНЫЕ СОЦИАЛЬНЫЕ И ЭКОНОМИЧЕСКИЕ ХАРАКТЕРИСТИКИ РОСТОВСКОЙ ОБЛАСТИ**

**1**

*Основы государственных отношений  
в Ростовской области*

*Число депутатов Государственной Думы  
Федерального Собрания Российской Федерации,  
избранных от Ростовской области*

*Число депутатов Законодательного  
собрания Ростовской области*

*Число общественных объединений и  
религиозных организаций*

*Основные социально-экономические  
показатели*

*Динамика основных социально-экономических  
показателей*

*Оборот организаций по видам  
экономической деятельности*

### Географическое положение Ростовской области



Ростовская область образована 13 сентября 1937 года. Область расположена на юге Восточно-Европейской равнины и частично в Предкавказье, в бассейне Нижнего Дона. Входит в состав Южного федерального округа.

**Территория**

100967<sup>1</sup> км<sup>2</sup>

- 84,3% - сельхозугодия,
- 2,9% - леса,
- 3,4% - воды,
- 9,4% - прочие земли

**Административно-территориальное устройство Ростовской области на 01.01.2015**

Городских округов – всего	12
Муниципальных районов	43
Городских поселений	18
Сельских поселений	390

**Областной центр - Ростов-на-Дону**

постоянное население – 1114806 чел.  
(на 01.01.2015)

**Численность постоянного населения (на 01.01.2015)**

4242080 чел.

**Соседние регионы**

- На севере - Воронежская область
- На востоке - Волгоградская область и Республика Калмыкия
- На юге - Краснодарский и Ставропольский края

**Плотность населения**  
человек на 1 км<sup>2</sup> - 42,0

**Климат**  
умеренного пояса  
(атлантико-континентальный)

**Государственная граница**

На западе - с республикой Украина

**Средняя температура воздуха по области**<sup>2</sup>  
январь -5,2°С  
июль +24,2°С

<sup>1</sup> По данным Управления Федеральной службы государственной регистрации, кадастра и картографии по Ростовской области.

<sup>2</sup> По данным Ростовского центра по гидрометеорологии и мониторингу окружающей среды филиала ФГБУ «Северо-Кавказское УГМС».

## Основы государственных отношений в Ростовской области

Согласно статье 52 Устава Ростовской области, принятого Законодательным Собранием 19 апреля 1996 года в редакции Областного Закона от 1.08.2011 года № 634-ЗС «О Правительстве Ростовской области», государственную власть в области осуществляет Законодательное Собрание и Правительство, возглавившее с 15 сентября 2011 года систему органов исполнительной власти Ростовской области.

Правительство Ростовской области является высшим органом исполнительной власти. Во главе Правительства области находится Губернатор, который является Председателем Правительства Ростовской области.

### 1.1 Число депутатов Государственной Думы Федерального Собрания Российской Федерации, избранных от Ростовской области (на 1 января; человек)

По политическим партиям и движениям	2011	2012	2013	2014	2015
«Единая Россия»	11	7	7	7	7
Коммунистическая партия Российской Федерации (КПРФ)	2	3	3	3	3
«ЛДПР»	1	1	1	1	1
«Справедливая Россия»	1	2	2	2	2
<b>Всего депутатов</b>	<b>15</b>	<b>13</b>	<b>13</b>	<b>13</b>	<b>13</b>

**1.2 Число депутатов Законодательного Собрания  
Ростовской области**  
(человек)

	По состоянию на 1 января соответствующего года
2011	50
2012	48
2013	49
2014	60
2015	60
из них:	
члены фракции «Единая Россия»	52
члены фракции «КПРФ»	5
члены фракции «Справедливая Россия»	2

**1.3 Число общественных и религиозных организаций<sup>1</sup>**  
(по данным Статрегистра, на 1 января 2015 года)

	Всего учтено
Всего	3329
<b>Общественные организации (объединения)</b>	2519
в том числе:	
политические партии	83
профсоюзные организации	902
общественные движения	35
<b>Общественные и благотворительные фонды</b>	207
из них благотворительные	153
<b>Религиозные организации</b>	603

<sup>1</sup> Приказом Федерального агентства по техническому регулированию и метрологии от 16.10.2012 г. № 505-ст принят и введен в действие с 01.01.2013 г. Общероссийский классификатор организационно-правовых форм (ОКОПФ) ОК 028-2012.

**1.4 Основные социально-экономические показатели<sup>1</sup>**

	2010	2011	2012	2013	2014
Естественный прирост, убыль (-) населения:					
тыс. чел.	-16,3	-14,3	-9,7	-8,9	-8,3
на 1000 населения	-3,8 <sup>2</sup>	-3,4	-2,3	-2,1	-2,0
Миграционный прирост, убыль (-) населения <sup>3</sup> , тыс. человек	6,7	-0,3	3,6	-0,1	4,9
Среднегодовая численность занятых в экономике <sup>4</sup> , тыс. чел.	1895,7	1902,2	1912,4	1913,6	1909,6
в том числе на предприятиях негосударственных форм собственности (без муниципальных)	1376,5	1391,6	1412,7	1435,0	1442,2
Общая численность безработных <sup>5</sup> , тыс. чел.	167,1	159,5	130,1	128,7	125,8
Численность безработных, официально зарегистрированных в органах государственной службы занятости (на конец года), тыс. чел.	28,9	22,9	19,0	18,0	17,9
Численность пенсионеров <sup>6</sup> на конец года, тыс. чел.	1236,1	1243,5	1252,7	1265,0	1275,6
Численность населения с денежными доходами ниже величины прожиточного минимума, тыс. человек	637,6 <sup>2</sup>	651,4	549,6	548,8 <sup>7</sup>	551,2 <sup>8</sup>
в % от общей численности населения	14,9 <sup>2</sup>	15,2	12,9	12,9 <sup>7</sup>	13,0 <sup>8</sup>

Основные социальные и экономические характеристики  
Ростовской области

Продолжение

	2010	2011	2012	2013	2014
Среднедушевые денежные доходы населения в месяц, руб.	14647,1 <sup>2</sup>	16010,3	18107,1	20994,7	23354,7
Среднемесячная номинальная начисленная заработная плата работающих в организациях, руб.	15243,9	16949,5	19189,4 <sup>9</sup>	21867,1 <sup>9</sup>	23817,6 <sup>9</sup>
Основные фонды в экономике по полной учетной стоимости (на конец года), млн. руб.	1514042	1751414	1880446	2003572	2085372 <sup>10</sup>
Валовой региональный продукт:					
всего, млн. руб.	659667,4	765967,2	843560,3	923531,7	...
на душу населения, руб.	154127,9 <sup>2</sup>	179470,3	198129,2	217297,9	...
Оборот розничной торговли <sup>11</sup> , млн. руб.	464115,5	542502,3	619139,6	682913,9	754132,0
Оборот общественного питания <sup>12</sup> , млн. руб.	20561,4	23213,6	26926,0	29390,0	32931,3
Платные услуги населению <sup>13</sup> , млн. руб.	109822,4	122106,2	132267,1	154524,7	171447,3
Внешнеторговый оборот, млн. долл США	7358,2	10354,3	10673,7	10387,9	8125,0
в том числе:					
экспорт	3300,6	5140,3	5717,0	5796,0	4725,7
импорт	4057,6	5214,0	4956,6	4591,8	3399,3

Основные социальные и экономические характеристики  
Ростовской области

Продолжение

	2010	2011	2012	2013	2014
Индекс потребительских цен на товары и услуги населению <sup>14</sup> , %	109,4	106,1	106,7	106,6	111,8
Индекс цен производителей промышленных товаров <sup>14</sup> , %	111,8	106,7	103,7	104,0	106,8
Индекс цен производителей сельскохозяйственной продукции <sup>14</sup> , %	123,8	102,6	122,2	96,4	106,7
Индекс тарифов на грузовые перевозки <sup>14</sup> , %	109,3	108,8	104,4	104,0	106,8
Доходы консолидированного бюджета области, млн. руб.	123192,9	134346,4	152526,7	155407,9	164185,8
Расходы консолидированного бюджета области, млн. руб.	125447,1	137693,0	152423,0	164547,7	176458,4
Профицит, дефицит (-) консолидированного бюджета, млн. руб.	-2254,2	-3346,6	103,6	-9139,8	-12272,4
Сальдированный финансовый результат (прибыль, убыток (-)) в экономике <sup>15</sup> , млн. руб.	18235,7	29732,1	42190,2	47229,8	5792,1



Основные социальные и экономические характеристики  
Ростовской области

Продолжение

	2010	2011	2012	2013	2014
Инвестиции в основной капитал, млн. руб.	159038,4	165977,7	207934,6	253622,5	265180,3 <sup>16</sup>
Ввод в действие общей площади жилых домов, тыс. кв. м	1808,6	1880,3	1984,0	2133,6	2325,0
Объем отгруженной продукции (работ, услуг) по видам экономической деятельности, млн. руб.					
добыча полезных ископаемых	13623,1 <sup>17</sup>	17363,7	18613,6	17582,3	20699,5
обрабатывающие производства	351698,8 <sup>17</sup>	436741,9	489847,7	509011,9	518994,9
производство и распределение электроэнергии, газа и воды	67566,7 <sup>17</sup>	87967,2	85751,2	98614,0	108396,3
Продукция сельского хозяйства <sup>18</sup> , млн. руб.	118105,5	149047,7	154675,8	161300,7	191316,3
в том числе:					
продукция растениеводства	71523,8	96982,5	101769,8	107582,4	128414,2
продукция животноводства	46581,7	52065,2	52906,0	53718,4	62902,0

Основные социальные и экономические характеристики  
Ростовской области

Продолжение

	2010	2011	2012	2013	2014
Грузооборот транспорта общего пользования <sup>19</sup> , млн. т км	47697	51293	51471	52262	52371
Пассажиروоборот транспорта общего пользования <sup>20</sup> , млн. пассажира-км	12314	11684	11913	11638	11813

- <sup>1</sup> Данные в стоимостном выражении приведены в фактически действовавших ценах.
- <sup>2</sup> Показатель рассчитан с использованием численности населения, пересчитанной с учетом итогов ВПН-2010.
- <sup>3</sup> За 2010 год миграционный прирост пересчитан с учетом итогов ВПН-2010.
- <sup>4</sup> С учетом лиц, занятых в домашнем хозяйстве производством товаров и услуг для реализации (включая лиц, занятых в личном подсобном сельском хозяйстве) для которых эта работа является основной.
- <sup>5</sup> В среднем за год по результатам квартальных обследований населения по проблемам занятости.
- <sup>6</sup> По данным Пенсионного фонда Российской Федерации по Ростовской области, 2010, 2011, 2012, 2013гг. – на 1 января года, следующего за отчетным, 2014- на конец года.
- <sup>7</sup> Данные уточнены.
- <sup>8</sup> Данные предварительные и могут быть уточнены.
- <sup>9</sup> Данные приведены с учетом результатов сплошного наблюдения за деятельностью субъектов малого и среднего предпринимательства по итогам 2010 года.
- <sup>10</sup> Оценка.
- <sup>11</sup> С учетом дорасчета по малым предприятиям (включая микропредприятия), индивидуальным предпринимателям, осуществляющим деятельность в стационарной торговой сети (вне рынка), продажи товаров индивидуальными предпринимателями и физическими лицами на розничных рынках и ярмарках, объемов скрытой деятельности.
- <sup>12</sup> С учетом дорасчета по малым предприятиям (включая микропредприятия), индивидуальным предпринимателям, осуществляющим деятельность в общественном питании, объемов скрытой деятельности.
- <sup>13</sup> С учетом экспертной оценки объемов услуг, оказанных в неформальном секторе экономики.
- <sup>14</sup> Декабрь в % к декабрю предыдущего года.
- <sup>15</sup> По данным бухгалтерской отчетности, по крупным и средним организациям, являющимся юридическими лицами.
- <sup>16</sup> По полному кругу организаций (до утверждения Росстата) с учетом экспертной оценки параметров неформальной экономической деятельности.
- <sup>17</sup> Данные за 2010 год уточнены с учетом итогов сплошного наблюдения за деятельностью субъектов малого и среднего предпринимательства.
- <sup>18</sup> В хозяйствах всех категорий.
- <sup>19</sup> По крупным и средним организациям, с учетом малых предприятий внутреннего водного, морского транспорта, малых предприятий автомобильного транспорта и предпринимателей (физических лиц).
- <sup>20</sup> По крупным и средним организациям с учетом малых предприятий внутреннего водного транспорта и малых автотранспортных предприятий, включая пассажирооборот, выполненный автобусами хозяйств других видов деятельности и физических лиц (владельцев автобусов).

**1.5 Динамика основных социально-экономических показателей**

(в процентах к предыдущему году; стоимостные показатели  
в сопоставимых ценах)

	2010	2011	2012	2013	2014
Среднегодовая численность занятых в экономике	99,7	100,3	100,5	100,1	99,8
Общая численность безработных (в среднем за год)	90,8	95,5	81,6	98,9	97,7
Численность пенсионеров на конец года	100,5	100,6	100,7	101,0	100,8
Реальные денежные доходы населения	106,5	100,5	106,4	108,1	102,7 <sup>1</sup>
Реальная начисленная заработная плата	102,4	102,5	107,4	106,5	100,6
Реальный размер среднегодовой величины назначенных месячных пенсий	134,5	100,9	104,0	102,1	99,9
Валовой региональный продукт	106,4	106,8	102,5	102,9	...
Оборот розничной торговли	109,6	108,6	108,5	103,8	102,5
Оборот общественного питания	106,4	105,7	108,6	103,6	103,3
Платные услуги населению	105,2	101,8	102,1	103,4	103,8
Инвестиции в основной капитал	93,0	96,8	119,4	118,9	102,5 <sup>2</sup>

Основные социальные и экономические характеристики  
Ростовской области

Продолжение

	2010	2011	2012	2013	2014
Ввод общей площади жилых домов	100,2	104,0	105,5	107,5	109,0
Индекс промышленного производства <sup>3</sup>	114,4	119,3	107,8	106,2	105,4
Продукция сельского хозяйства	98,6	113,4	89,0	98,1	109,7
продукция растениеводства	99,5	121,4	83,4	99,6	114,1
продукция животноводства	97,4	101,0	99,4	95,3	100,9
Грузооборот транспорта общего пользования	109,3	107,5	100,3	101,5	100,2
Пассажирооборот транспорта общего пользования	105,6	94,9	102,0	97,7	101,5
Сальдированный финансовый результат (прибыль минус убыток) по сопоставимому кругу крупных и средних организаций <sup>4</sup>	3032,8	155,6	134,1	104,2	11,8

<sup>1</sup> Данные предварительные и могут быть уточнены.

<sup>2</sup> По полному кругу организаций (до утверждения Росстата) с учетом экспертной оценки параметров неформальной экономической деятельности.

<sup>3</sup> Агрегированный индекс производства по видам экономической деятельности «Добыча полезных ископаемых», «Обрабатывающие производства», «Производство и распределение электроэнергии, газа и воды».

<sup>4</sup> По данным годовой бухгалтерской отчетности, по крупным и средним организациям, являющимся юридическими лицами.

**1.6 Оборот организаций по видам экономической деятельности<sup>1</sup>**  
(в фактически действовавших ценах; млрд. рублей)

	2010	2011	2012	2013	2014	В % к 2013
<b>Всего по области</b>	1417,5	1654,1	1878,0	2183,4	2193,7	104,5
в том числе организации с основным видом деятельности:						
<b>сельское хозяйство, охота и лесное хозяйство</b>	42,8	53,1	58,6	54,7	72,3	138,2
<b>рыболовство, рыбоводство</b>	0,7	0,8	0,5	0,4	0,9	126,2
<b>добыча полезных ископаемых</b>	15,4	17,5	19,9	18,4	22,7	119,0
в том числе:						
добыча топливно- энергетических полезных ископаемых	12,9	14,1	13,8	12,4	17,7	134,5
добыча полезных ископаемых, кроме топливно-энергетических	2,6	3,4	6,1	6,0	5,0	84,5
<b>обрабатывающие производства</b>	348,3	447,6	511,8	552,1	525,2	97,5
из них:						
производство пищевых продуктов, включая напитки, и табака	90,8	116,8	133,7	137,7	130,5	93,4
текстильное и швейное производство	14,4	22,6	33,9	39,9	24,3	84,9
производство кожи, изделий из кожи и производство обуви	1,5	1,9	1,2	2,4	1,9	76,5
обработка древесины и производство изделий из дерева	0,3	0,2	0,4	0,6	0,4	84,6
целлюлозно-бумажное производство; издатель- ская и полиграфическая деятельность	7,0	7,8	7,4	9,5	10,3	104,9
производство кокса и нефтепродуктов	30,0	52,3	52,3	59,1	47,7	80,5
химическое производство	12,5	14,7	14,9	18,4	18,2	102,2
производство резиновых и пластмассовых изделий	9,4	12,9	15,5	15,8	15,6	86,7

Основные социальные и экономические характеристики  
Ростовской области

Продолжение

	2010	2011	2012	2013	2014	В % к 2013
производство прочих неметаллических минеральных продуктов	17,3	23,8	23,6	32,1	28,5	103,4
металлургическое производство и производство готовых металлических изделий	60,5	71,0	87,4	82,0	89,5	108,0
производство машин и оборудования	30,9	39,2	37,3	40,2	44,2	109,9
производство электрооборудования, электронного и оптического оборудования	11,6	10,7	15,1	17,4	17,3	109,7
производство транспортных средств и оборудования	52,3	62,4	72,1	76,1	81,9	108,6
прочие производства	9,8	11,3	17,0	21,0	15,0	71,4
<b>производство и распределение электроэнергии, газа и воды</b>	118,8	144,3	142,6	158,0	175,7	110,5
производство, передача и распределение электроэнергии, пара и горячей воды	110,3	135,5	133,7	148,4	165,7	110,8
сбор, очистка и распределение воды	8,5	8,8	8,9	9,6	10,0	105,7
<b>строительство</b>	61,8	63,0	74,8	98,6	107,8	123,1
<b>оптовая и розничная торговля; ремонт автотранспортных средств, мотоциклов, бытовых изделий и предметов личного пользования</b>	656,1	717,2	812,1	1037,6	1017,0	105,2
в том числе:						
оптовая торговля, включая торговлю через агентов, кроме торговли автотранспортными средствами и мотоциклами	446,0	467,2	501,5	699,6	655,0	100,8
розничная торговля, кроме торговли автотранспортными средствами и мотоциклами; ремонт бытовых изделий и предметов личного пользо-	127,4	153,8	192,9	209,8	232,0	119,5

Основные социальные и экономические характеристики  
Ростовской области

Продолжение

	2010	2011	2012	2013	2014	В % к 2013
<b>гостиницы и рестораны</b>	5,4	7,0	10,2	11,9	11,0	107,6
<b>транспорт и связь</b>	98,5	112,6	130,6	139,4	148,5	97,2
в том числе:						
связь	31,3	34,7	37,0	40,6	41,3	102,9
<b>операции с недвижимым имуществом, аренда и предоставление услуг</b>	50,9	70,3	91,3	82,6	80,2	102,3
<b>государственное управление и обеспечение военной безопасности; обязательное социальное обеспечение</b>	1,3	1,4	1,5	1,6	1,6	97,2
<b>образование</b>	6,8	7,1	7,9	8,1	8,7	105,0
<b>здравоохранение и предоставление социальных услуг</b>	5,4	6,3	9,0	10,2	15,5	114,4
<b>предоставление прочих коммунальных, социальных и персональных услуг</b>	5,4	6,0	7,0	10,0	6,7	67,3

<sup>1</sup> Без учета деятельности финансовых организаций.

## **НАСЕЛЕНИЕ**

**2**

*Численность и состав населения*

*Распределение городских поселений  
по числу жителей*

*Показатели естественного движения населения*

*Рождаемость*

*Смертность*

*Брачность и разводимость*

*Миграция*



2.1	Основные демографические показатели	34
<b>Численность и состав населения</b>		
2.2	Численность населения	36
2.3	Численность мужчин и женщин	36
2.4	Распределение населения по возрастным группам	37
2.5	Распределение населения по состоянию в браке	40
2.6	Национальный состав населения области по наиболее многочисленным национальностям	44
<b>Распределение городских поселений по числу жителей</b>		
2.7	Города с численностью населения 100 и более тыс. человек	45
2.8	Распределение городов и поселков городского типа по числу жителей	46
<b>Показатели естественного движения населения</b>		
2.9	Рождаемость, смертность и естественный прирост (убыль) населения	48
2.10	Ожидаемая продолжительность жизни при рождении	49
<b>Рождаемость</b>		
2.11	Возрастные коэффициенты рождаемости	51
2.12	Число родившихся у женщин, не состоявших в зарегистрированном браке	51
<b>Смертность</b>		
2.13	Возрастные коэффициенты смертности	52
2.14	Смертность по основным классам причин смерти	54
2.15	Смертность по основным классам причин смерти в трудоспособном возрасте	55
2.16	Смертность населения от убийств и самоубийств	56
2.17	Смертность женщин от осложнений беременности, родов и послеродового периода	57

2.18	Младенческая смертность	57
2.19	Младенческая смертность по основным классам причин смерти	58

**Брачность и разводимость**

2.20	Браки и разводы	59
------	-----------------	----

**Миграция**

2.21	Общие итоги миграции населения Ростовской области	60
2.22	Международная миграция населения Ростовской области	61
2.23	Численность вынужденных переселенцев и лиц, получивших временное убежище в Ростовской области	62
2.24	Возрастно-половой состав вынужденных переселенцев и лиц, получивших временное убежище в Ростовской области	62

В разделе приведены данные о численности населения, возрастном составе, основных показателях естественного движения населения, миграции населения.

Приведена информация по данным ВПН-2010 года о национальном составе населения области по наиболее многочисленным национальностям, о распределении населения по состоянию в браке, образовательному уровню населения.

Первоисточником получения сведений о населении являются переписи населения.

**Текущая оценка численности населения** производится на основании итогов последней переписи населения, к которым ежегодно прибавляются числа родившихся и прибывших на данную территорию и вычитаются числа умерших и выбывших с данной территории. На основании итогов очередной переписи уточняется оценка численности населения за предыдущий межпереписной период, а также производятся пересчеты относительных показателей с учетом изменившейся численности за соответствующие годы.

В таблицах, характеризующих **общую численность жителей** и содержащих сведения о возрасте, состоянии в браке, а также о группировке городских поселений, данные приведены по постоянному населению, к которому относятся лица, постоянно проживающие на данной территории, включая временно отсутствующих на момент переписи.

Распределение населения на городское и сельское производится по месту проживания, при этом городскими поселениями считаются населенные пункты, отнесенные в установленном законодательством порядке к категории городских. Все остальные населенные пункты являются сельскими.

В таблицах с данными о численности населения по основным возрастным группам к населению моложе трудоспособного возраста отнесены дети и подростки до 16 лет; трудоспособного возраста - мужчины 16-59 лет, женщины 16-54 года; старше трудоспособного возраста - мужчины 60 лет и старше, женщины 55 лет и старше.

Сведения **о рождениях, смертях, браках, разводах** получены на основании ежегодной статистической разработки данных, содержащихся в формах статистической отчетности 1-РОД, 1-У, БР, РЗ, заполняемых органами записи актов гражданского состояния. В число родившихся включены только родившиеся живыми.

Органы местного самоуправления вправе по просьбе лиц, желающих вступить в брак, разрешить вступить в брак лицам, достигшим возраста 16 лет. Законами субъекта Российской Федерации могут быть установлены порядок и условия, при которых вступление в брак может быть разрешено в виде исключения до 16 лет.

Датой заключения брака считается дата его регистрации в органах ЗАГС. Брак, расторгаемый в органах ЗАГС, прекращается со дня государственной регистрации расторжения брака, а при расторжении брака в суде – со дня вступления решения суда в законную силу.

Источником информации **о причинах смерти** являются формы статистической отчетности 1-У.

За 2010г. общие коэффициенты естественного движения и миграции приводятся с учетом ретроспективных пересчетов за межпереписной период, за 2011-2014 гг. – с учетом окончательных итогов ВПН-2010.

**Общие коэффициенты рождаемости и смертности** - отношение, соответственно, числа родившихся (живыми) и числа умерших в течение календарного года к среднегодовой численности населения. Исчисляются в промилле.

**Коэффициент естественного прироста** - разность общих коэффициентов рождаемости и смертности. Исчисляется в промилле.

**Среднегодовая численность населения** - средняя арифметическая из численностей на начало и конец соответствующего периода.

Общие показатели естественного движения используются, как правило, для оценки текущих изменений в развитии населения в целом. Для развернутой (полной) характеристики демографической ситуации наряду с общими коэффициентами **используются и специальные коэффициенты**. Среди них:

**возрастные коэффициенты рождаемости** - отношение числа родившихся за год у женщин данной возрастной группы к среднегодовой численности женщин этого возраста по текущей оценке. При расчете коэффициента для возрастной группы до 20 лет в качестве знаменателя принята численность женщин в возрасте 15-19 лет. При вычислении коэффициента для возрастной группы 15-49 лет в числитель включены все родившиеся, включая родившихся у матерей в возрасте до 15 лет и старше 49;

**суммарный коэффициент рождаемости** - сумма возрастных коэффициентов рождаемости, рассчитанных по одногодичным возрастным группам. Этот коэффициент показывает, сколько в среднем детей родила бы одна женщина на протяжении всего репродуктивного периода (т.е. от 15 до 50 лет) при сохранении повозрастной рождаемости на уровне того года, для которого вычисляется показатель. Его величина, в отличие от общего коэффициента рождаемости, не зависит от возрастного состава населения и характеризует средний уровень рождаемости в данном календарном периоде;

**ожидаемая продолжительность жизни при рождении** - число лет, которое в среднем предстояло бы прожить человеку из поколения родившихся при условии, что на протяжении всей жизни этого поколения возрастная смертность остается на уровне того года, для которого вычислен показатель. Ожидаемая продолжительность жизни является одним из важнейших обобщающих показателей демографической статистики;

**коэффициенты смертности по причинам смерти** - отношение чисел умерших от указанных причин смерти к среднегодовой численности населения по текущей оценке. В отличие от общих коэффициентов смертности они рассчитаны не на 1000 населения, а на 100000 населения;

**общие коэффициенты брачности и разводимости** - отношение числа зарегистрированных в течение календарного года браков и разводов к среднегодовой численности населения. Исчисляются в промилле;

**коэффициент младенческой смертности** исчисляется как сумма двух составляющих, первая из которых - отношение числа умерших в возрасте до одного года из поколения, родившегося в том году, для которого вычисляется коэффициент, к общему числу родившихся в том же году; а вторая - отношение числа умерших в возрасте до одного года из поколения, родившегося в предыдущем году, к общему числу родившихся в предыдущем году. Исчисляется в промилле.

Данные **о миграции** получены в результате разработки поступающих от территориальных органов Федеральной миграционной службы документов статистического учета прибытий и убытий. Листки статистического учёта мигрантов составляются при регистрации и снятии с регистрационного учета населения по месту жительства, а также (с 2011 г.) при регистрации по месту пребывания на срок 9 месяцев и более. Снятие с регистрационного учёта осуществляется автоматически в процессе электронной обработки данных о миграции населения при перемещениях в пределах Российской Федерации, а также по истечении срока пребывания у мигрантов независимо от места прежнего жительства.

Понятия «прибывшие» и «выбывшие» характеризуют миграцию с некоторой условностью, т.к. одно и то же лицо может в течение года менять место постоянного жительства не один раз.

Сведения **о вынужденных переселенцах и беженцах** приведены по данным Федеральной миграционной службы в отношении лиц, официально получивших этот статус в территориальных органах Федеральной миграционной службы России.

## 2.1 Основные демографические показатели

	2011	2012	2013	2014	2015
Численность населения <sup>1</sup> - всего, тыс. чел.	4275,2	4260,6	4254,6	4245,5	4242,1
в том числе:					
городское	2875,4	2874,2	2878,3	2878,4	2878,9
сельское	1399,8	1386,4	1376,3	1367,1	1363,2
Из общей численности населения – население в возрасте <sup>1</sup> , тыс. чел.					
- моложе трудоспособного	647,1	649,3	658,5	670,3	683,5
- трудоспособном <sup>2</sup>	2596,5	2565,9	2535,2	2497,2	2463,0
- старше трудоспособного	1031,6	1045,4	1060,9	1078,0	1095,6
Ожидаемая продолжительность жизни при рождении, число лет:					
все население	70,28	71,02	71,39	71,30	
мужчины	64,86	65,79	66,34	66,13	
женщины	75,68	76,14	76,28	76,37	
	<b>На 1000 населения<sup>3</sup></b>				
Родившихся	10,9	11,7	11,7	12,1	
Умерших – всего	14,3	14,0	13,8	14,1	
в том числе детей в возрасте до 1 года <sup>4</sup>	7,6	9,1	9,5	7,9	
Естественный прирост, убыль (-) населения	-3,4	-2,3	-2,1	-2,0	
Число браков	8,9	7,8	8,2	8,1	
Число разводов	4,8	3,9	4,2	4,8	
Миграционный прирост, убыль (-) населения	-0,1	0,9	-0,03	1,2	

<sup>1</sup> Данные приведены на 1 января соответствующего года.<sup>2</sup> Мужчины 16-59 лет, женщины – 16-54 года.<sup>3</sup> Данные приводятся за соответствующий год.<sup>4</sup> На 1000 родившихся живыми.

**Плотность населения в районах Ростовской области  
на 1 января 2015 года<sup>1</sup>**

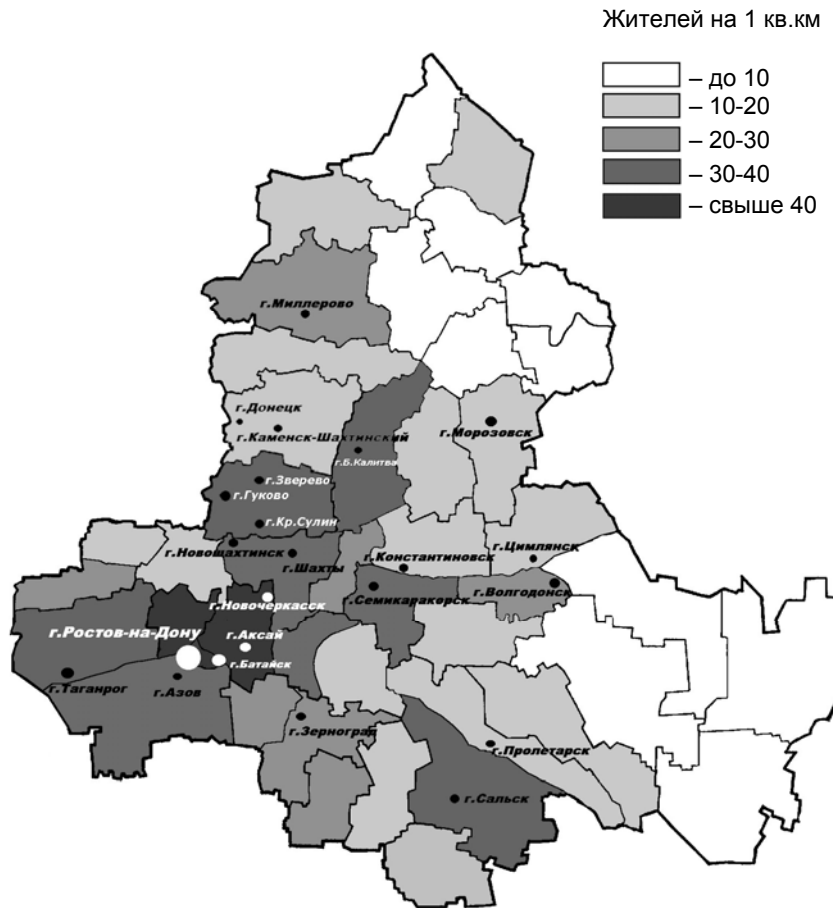

<sup>1</sup> Показатель плотности рассчитан как отношение оценки численности постоянного населения на 1 января 2015 года к площади территории.



**Численность и состав населения****2.2 Численность населения<sup>1</sup>**

	Все население, тыс. чел.	в том числе:		В общей численности населения, %	
		городское	сельское	городское	сельское
2011	4275,2	2875,4	1399,8	67,3	32,7
2012	4260,6	2874,2	1386,4	67,5	32,5
2013	4254,6	2878,3	1376,3	67,7	32,3
2014	4245,5	2878,4	1367,1	67,8	32,2
2015	4242,1	2878,9	1363,2	67,9	32,1

**2.3 Численность мужчин и женщин<sup>1</sup>**

	Все население, чел.	в том числе:		В общей численности населения, %	
		мужчины	женщины	мужчины	женщины
2011	4275223	1978213	2297010	46,3	53,7
2012	4260643	1974634	2286009	46,3	53,7
2013	4254613	1972190	2282423	46,4	53,6
2014	4245532	1968342	2277190	46,4	53,6
2015	4242080	1966859	2275221	46,4	53,6

<sup>1</sup> Данные приведены на 1 января соответствующего года.

**2.4 Распределение населения по возрастным группам<sup>1</sup>**  
 (человек)

	2011	2012	2013	2014	2015
<b>Все население</b>	4275223	4260643	4254613	4245532	4242080
в том числе в возрасте, лет:					
0 – 4	217491	222248	228107	231927	238530
5 – 9	198392	202740	206806	211123	214226
10 – 14	188105	184599	186794	190094	195489
15 – 19	257540	236176	215411	204814	194417
20 – 24	358601	347351	334025	311630	288428
25 – 29	353263	360455	365626	361594	359876
30 – 34	319104	322087	328885	338795	346532
35 – 39	294770	297704	297630	301080	304126
40 – 44	271286	271259	276427	279625	286020
45 – 49	312183	295054	280547	268445	261717
50 – 54	339894	340916	337554	331150	318878
55 – 59	303068	306810	308669	311992	313419
60 – 64	248230	259439	269968	278661	279938
65 – 69	133292	127352	139922	161830	196994
70 и более	480004	486453	478242	462772	443490
Из общей численности – население в возрасте:					
моложе трудоспособного	647110	649338	658552	670330	683474
трудоспособном	2596469	2565887	2535157	2497194	2463040
старше трудоспособного	1031644	1045418	1060904	1078008	1095566

Продолжение

	2011	2012	2013	2014	2015
<b>Городское население</b>	2875426	2874258	2878328	2878440	2878935
в том числе в возрасте, лет:					
0 – 4	137239	141063	145980	149650	155035
5 – 9	124334	127828	130579	133835	135954
10 – 14	115684	113831	115952	118343	122332
15 – 19	176988	159898	142800	134070	126054
20 – 24	250340	246867	242802	228488	211265
25 – 29	247109	252944	257210	255449	255765
30 – 34	224686	228289	234044	241896	248103
35 – 39	202453	205852	207047	210922	213942
40 – 44	181229	182888	187749	191350	196452
45 – 49	202551	191417	182517	175925	172559
50 – 54	223702	223319	220447	215385	206974
55 – 59	205290	206383	206256	207148	206847
60 – 64	173366	180260	186246	191289	190878
65 – 69	90449	88516	98591	114364	138432
70 и более	320006	324903	320108	310326	298343
Из общей численности – население в возрасте:					
моложе трудоспособного	404291	407079	414981	424897	435066
трудоспособном	1769209	1754672	1739848	1718344	1697310
старше трудоспособного	701926	712507	723499	735199	746559

Население

---

Продолжение

	2011	2012	2013	2014	2015
<b>Сельское население</b>	1399797	1386385	1376285	1367092	1363145
в том числе в возрасте, лет:					
0 – 4	80252	81185	82127	82277	83495
5 – 9	74058	74912	76227	77288	78272
10 – 14	72421	70768	70842	71751	73157
15 – 19	80552	76278	72611	70744	68363
20 – 24	108261	100484	91223	83142	77163
25 – 29	106154	107511	108416	106145	104111
30 – 34	94418	93798	94841	96899	98429
35 – 39	92317	91852	90583	90158	90184
40 – 44	90057	88371	88678	88275	89568
45 – 49	109632	103637	98030	92520	89158
50 – 54	116192	117597	117107	115765	111904
55 – 59	97778	100427	102413	104844	106572
60 – 64	74864	79179	83722	87372	89060
65 – 69	42843	38836	41331	47466	58562
70 и более	159998	161550	158134	152446	145147
Из общей численности – население в возрасте:					
моложе трудоспособного	242819	242259	243571	245433	248408
трудоспособном	827260	811215	795309	778850	765730
старше трудоспособного	329718	332911	337405	342809	349007

<sup>1</sup> Данные приведены на 1 января соответствующего года.

**2.5 Распределение населения по состоянию в браке**

(по данным Всероссийской переписи населения 2010 года)

	Мужчины, человек	Указавшие состояние в браке	в том числе		
			состоящие в браке	из них:	
				в зарегистрированном	в незарегистрированном

Население в возрасте 16 лет и более	1646342	1628165	1029037	907479	121558
в том числе в возрасте, лет:					
16 – 17	49718	48028	237	91	146
18 – 19	61564	60546	1428	728	700
20 – 24	181857	179348	35970	25242	10728
25 – 29	176689	174549	94430	77994	16436
30 – 34	158122	156274	107941	92524	15417
35 – 39	143533	141980	105778	91241	14537
40 – 44	131181	129851	100666	87459	13207
45 – 49	148154	146725	116981	103853	13128
50 – 54	155163	153769	125879	113349	12530
55 – 59	132333	131256	108879	99427	9452
60 – 64	102883	102044	84454	78370	6084
65 – 69	51257	50850	40642	37907	2735
70 и более	153888	152945	105752	99294	6458
Возраст не указан	477	57	39	30	9

Население

Продолжение

	в том числе:				Не указавшие состояние в браке
	никогда не состоявшие в браке	разведены официально (развод зарегистрирован)	разошедшиеся	вдовы	

Население в возрасте 16 лет и более

392491 109494 28185 68958 18177

в том числе в возрасте, лет:

16 – 17	47767	12	8	4	1690
18 – 19	59045	41	26	6	1018
20 – 24	141026	1581	721	50	2509
25 – 29	69876	7475	2625	143	2140
30 – 34	30677	13311	3931	414	1848
35 – 39	16273	15296	3978	655	1553
40 – 44	8989	15270	3651	1275	1330
45 – 49	6957	16524	3900	2363	1429
50 – 54	5106	15005	3586	4193	1394
55 – 59	3155	11099	2608	5515	1077
60 – 64	1660	6917	1599	7414	839
65 – 69	706	2635	598	6269	407
70 и более	1254	4328	954	40657	943
Возраст не указан	14	3	-	1	420

Население

Продолжение

	Женщины, человек	Указавшие состояние в браке	в том числе		
			состоящие в браке	из них:	
				в зареги- стрирован- ном	в незаре- гистриро- ванном

Население в возрасте 16 лет и более	1984720	1965745	1030990	910382	120608
в том числе в возрасте, лет:					
16 – 17	46124	45044	1192	490	702
18 – 19	61133	60279	6944	4056	2888
20 – 24	178016	175834	69778	53797	15981
25 – 29	176016	173980	111565	94936	16629
30 – 34	159479	157784	109911	94596	15315
35 – 39	150754	149235	104988	91314	13674
40 – 44	139962	138598	96577	85114	11463
45 – 49	167141	165530	114419	102546	11873
50 – 54	183834	182246	120913	109864	11049
55 – 59	169715	168267	102601	94534	8067
60 – 64	140887	139850	75295	70007	5288
65 – 69	86216	85625	37051	34605	2446
70 и более	325443	323473	79756	74523	5233
Возраст не указан	493	63	50	38	12

Население

Продолжение

	в том числе:				Не указавшие состояние в браке
	никогда не состоявшие в браке	разведены официально (развод зарегистрирован)	разошедшиеся	вдовы	
Население в возрасте 16 лет и более	307612	216495	41551	369097	18975
в том числе в возрасте, лет:					
16 – 17	43799	22	23	8	1080
18 – 19	52968	199	156	12	854
20 – 24	98412	5241	2134	269	2182
25 – 29	42805	14433	4247	930	2036
30 – 34	20424	20447	4977	2025	1695
35 – 39	11411	24257	4736	3843	1519
40 – 44	7035	24273	4227	6486	1364
45 – 49	6520	27848	4780	11963	1611
50 – 54	5836	29481	4776	21240	1588
55 – 59	5036	24927	4076	31627	1448
60 – 64	3634	17671	2700	40550	1037
65 – 69	1885	8209	1370	37110	591
70 и более	7847	19487	3349	213034	1970
Возраст не указан	6	2	-	5	430



**2.6 Национальный состав населения области  
по наиболее многочисленным национальностям**  
(по данным Всероссийской переписи населения 2010 года)

	Всего по области		в том числе			
	чел.	в % к общей численности населения	городское население		сельское население	
			чел.	в % к общей численности городского населения	чел.	в % к общей численности сельского населения
Все население	4277976	х	2875121	х	1402855	х
Лица, указавшие национальную принадлежность	4201241	100,00	2815363	100,00	1385878	100,00
из них:						
русские	3795607	90,34	2597425	92,26	1198182	86,46
армяне	110727	2,64	64868	2,30	45859	3,31
украинцы	77802	1,85	50484	1,79	27318	1,97
турки	35902	0,85	2099	0,07	33803	2,44
азербайджанцы	17961	0,43	12833	0,46	5128	0,37
цыгане	16657	0,40	6625	0,24	10032	0,72
белорусы	16493	0,39	9212	0,33	7281	0,53
татары	13948	0,33	10534	0,37	3414	0,25
корейцы	11597	0,28	5762	0,20	5835	0,42
чеченцы	11449	0,27	1775	0,06	9674	0,70
даргинцы	8304	0,20	1053	0,04	7251	0,52
грузины	8296	0,20	6552	0,23	1744	0,13
молдаване	6664	0,16	3276	0,12	3388	0,24
аварцы	4595	0,11	1462	0,05	3133	0,23
немцы	4234	0,10	2385	0,08	1849	0,13
лезгины	3902	0,09	3063	0,11	839	0,06
евреи	3231	0,08	3103	0,11	128	0,01
казахи	3046	0,07	960	0,03	2086	0,15
осетины	2801	0,07	1928	0,07	873	0,06
узбеки	2753	0,07	1954	0,07	799	0,06
греки	2487	0,06	1843	0,07	644	0,05
табасараны	2481	0,06	1029	0,04	1452	0,10
удмурты	2411	0,06	809	0,03	1602	0,12
мордва	2198	0,05	1235	0,04	963	0,07
чуваши	2171	0,05	1247	0,04	924	0,07
марийцы	1987	0,05	712	0,03	1275	0,09
удины	1866	0,04	980	0,03	886	0,06
ассирийцы	1774	0,04	1292	0,05	482	0,03
езиды	1771	0,04	1089	0,04	682	0,05
киргизы	1648	0,04	1507	0,05	141	0,01
таджики	1618	0,04	1184	0,04	434	0,03
ингуши	1520	0,04	1144	0,04	376	0,03
кумыки	1511	0,04	744	0,03	767	0,06

**Распределение городских поселений  
по числу жителей****2.7 Города с численностью населения  
100 и более тыс. человек**  
(на 1 января; тыс. человек)

	2011	2012	2013	2014	2015
Ростов-на-Дону	1091,0	1096,5	1103,7	1109,8	1114,8
Батайск	112,4	114,3	115,7	117,4	119,8
Волгодонск	170,7	170,2	170,1	170,1	170,2
Новочеркасск	169,0	169,0	173,1	173,4	172,8
Новошахтинск	110,9	110,4	110,1	109,5	109,2
Таганрог	257,2	256,6	254,8	253,6	253,1
Шахты	239,9	238,5	237,6	237,4	237,2

**2.8 Распределение городов и поселков  
городского типа по числу жителей**  
(на 1 января)

	Число городов и поселков городского типа				
	2011	2012	2013	2014	2015
<b>Города и поселки городского типа – всего</b>	30	30	30	30	30
из них с числом жителей, тыс. чел.:					
до 3	2	2	2	2	2
3,0 – 4,9	-	-	-	-	-
5,0 – 9,9	3	3	3	3	3
10,0 – 19,9	4	4	4	5	5
20,0 – 49,9	9	10	10	9	9
50,0 – 99,9	5	4	4	4	4
100,0 – 249,9	5	5	5	5	5
250,0 – 499,9	1	1	1	1	1
500,0 – 999,9	-	-	-	-	-
1 млн. и более	1	1	1	1	1
<b>Города – всего</b>	23	23	23	23	23
из них с числом жителей, тыс. чел.:					
до 20	2	2	2	3	3
20,0 – 49,9	9	10	10	9	9
50,0 – 99,9	5	4	4	4	4
100,0 – 249,9	5	5	5	5	5
250,0 – 499,9	1	1	1	1	1
500,0 – 999,9	-	-	-	-	-
1 млн. и более	1	1	1	1	1
<b>Поселки городского типа – всего</b>	7	7	7	7	7
из них с числом жителей, тыс. чел.:					
до 3	2	2	2	2	2
3,0 – 4,9	-	-	-	-	-
5,0 – 9,9	3	3	3	3	3
10,0 – 19,9	2	2	2	2	2

Население

Продолжение

	Численность населения				
	2011	2012	2013	2014	2015
<b>Города и поселки городского типа – всего</b>	2875,4	2874,2	2878,3	2878,4	2878,9
из них с числом жителей, тыс. чел.:					
до 3	4,9	4,7	4,7	4,6	4,6
3,0 – 4,9	-	-	-	-	-
5,0 – 9,9	23,7	23,0	22,8	22,4	22,0
10,0 – 19,9	55,9	55,4	55,1	74,4	73,7
20,0 – 49,9	283,4	331,4	328,6	306,3	303,7
50,0 – 99,9	356,4	304,2	302,0	299,5	297,8
100,0 – 249,9	802,9	802,4	806,6	807,8	809,2
250,0 – 499,9	257,2	256,6	254,8	253,6	253,1
500,0 – 999,9	-	-	-	-	-
1 млн. и более	1091,0	1096,5	1103,7	1109,8	1114,8
<b>Города – всего</b>	2823,8	2823,7	2828,3	2829,1	2830,2
из них с числом жителей, тыс. чел.:					
до 20	32,9	32,6	32,6	52,1	51,6
20,0 – 49,9	283,4	331,4	328,6	306,3	303,7
50,0 – 99,9	356,4	304,2	302,0	299,5	297,8
100,0 – 249,9	802,9	802,4	806,6	807,8	809,2
250,0 – 499,9	257,2	256,6	254,8	253,6	253,1
500,0 – 999,9	-	-	-	-	-
1 млн. и более	1091,0	1096,5	1103,7	1109,8	1114,8
<b>Поселки городского типа – всего</b>	51,6	50,5	50,0	49,3	48,7
из них с числом жителей, тыс. чел.:					
до 3	4,9	4,7	4,7	4,6	4,6
3,0 – 4,9	-	-	-	-	-
5,0 – 9,9	23,7	23,0	22,8	22,4	22,0
10,0 – 19,9	23,0	22,8	22,5	22,3	22,1

**Показатели естественного  
движения населения**

**2.9 Рождаемость, смертность и естественный  
прирост (убыль) населения**

	Всего, чел.			На 1000 населения <sup>1</sup>		
	родившихся	умерших	естественный прирост, убыль(-)	родившихся	умерших	естественный прирост, убыль (-)
<b>Все население</b>						
2010	46607	62879	-16272	10,9	14,7	-3,8
2011	46519	60840	-14321	10,9	14,3	-3,4
2012	49935	59598	-9663	11,7	14,0	-2,3
2013	49569	58509	-8940	11,7	13,8	-2,1
2014	51392	59740	-8348	12,1	14,1	-2,0
<b>Городское население</b>						
2010	30038	41012	-10974	10,5	14,3	-3,8
2011	30056	39824	-9768	10,5	13,9	-3,4
2012	32402	39160	-6758	11,3	13,6	-2,3
2013	32407	38576	-6169	11,3	13,4	-2,1
2014	33732	39552	-5820	11,7	13,7	-2,0
<b>Сельское население</b>						
2010	16569	21867	-5298	11,8	15,6	-3,8
2011	16463	21016	-4553	11,8	15,1	-3,3
2012	17533	20438	-2905	12,7	14,8	-2,1
2013	17162	19933	-2771	12,5	14,5	-2,0
2014	17660	20188	-2528	12,9	14,8	-1,9

<sup>1</sup> За 2010 г. показатели рассчитаны с использованием численности населения, пересчитанной с учетом итогов ВПН-2010.

**2.10 Ожидаемая продолжительность жизни при рождении**  
 (число лет)

	Все население			Городское население			Сельское население		
	всего	мужчины	женщины	всего	мужчины	женщины	всего	мужчины	женщины
2010	69,72	64,28	75,19	70,16	64,59	75,59	68,82	63,64	74,39
2011	70,28	64,86	75,68	70,70	65,18	76,01	69,40	64,19	74,95
2012	71,02	65,79	76,14	71,50	66,24	76,43	70,03	64,82	75,53
2013	71,39	66,34	76,28	71,85	66,81	76,54	70,42	65,37	75,72
2014	71,30	66,13	76,37	71,62	66,33	76,63	70,58	65,66	75,74

**Естественное движение населения**  
(человек)

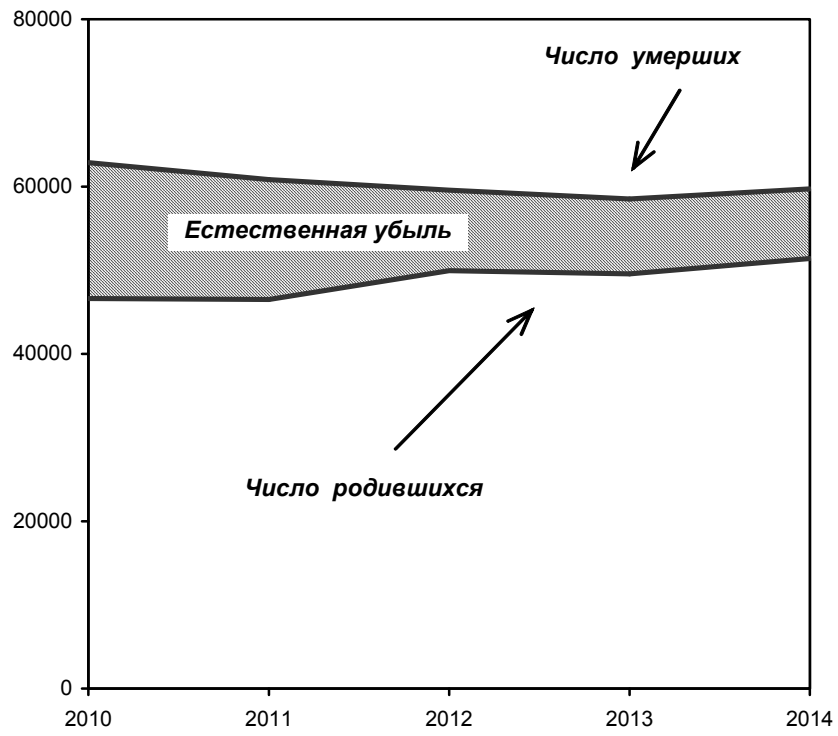

**Рождаемость****2.11 Возрастные коэффициенты рождаемости**

	Родившиеся в среднем за год на 1000 женщин, в возрасте, лет								Суммар- ный коэффи- циент рождае- мости <sup>2</sup>
	15-19	20-24	25-29	30-34	35-39	40-44	45-49	15-49 <sup>1</sup>	
2010	26,0	82,4	88,7	55,5	23,4	3,8	0,1	42,2	1,382
2011	26,9	78,2	89,8	58,1	24,4	4,4	0,2	42,9	1,390
2012	27,5	82,2	97,4	64,6	28,0	5,3	0,3	46,8	1,510
2013	27,0	79,2	97,0	66,9	31,1	5,7	0,3	47,3	1,522
2014	28,2	81,0	100,6	74,2	33,0	6,8	0,4	49,8	1,605

<sup>1</sup> Включая родившихся у матерей до 15 лет и старше 49 лет.

<sup>2</sup> Среднее число детей, рожденных женщиной за свою жизнь.

**2.12 Число родившихся у женщин,  
не состоявших в зарегистрированном браке**

	Человек			В % от общего числа родившихся		
	все население	городское население	сельское население	все население	городское население	сельское население
2010	10857	6395	4462	23,3	21,3	26,9
2011	10841	6417	4424	23,3	21,4	26,9
2012	11373	6713	4660	22,8	20,7	26,6
2013	10726	6444	4282	21,6	19,9	25,0
2014	10788	6385	4403	21,0	18,9	24,9



**Смертность****2.13 Возрастные коэффициенты смертности<sup>1</sup>**  
(умершие на 1000 человек соответствующей возрастной группы)

	2010	2011	2012	2013	2014
Всего умерших мужчин	16,3	15,7	15,3	14,9	15,2
из них в возрасте, лет :					
0	8,8	8,2	9,8	10,3	9,0
1 – 4	0,6	0,7	0,5	0,5	0,6
5 – 9	0,3	0,5	0,3	0,3	0,3
10 – 14	0,4	0,5	0,3	0,3	0,4
15 – 19	0,9	0,9	0,8	0,9	0,9
20 – 24	2,0	2,0	1,9	1,6	1,8
25 – 29	3,5	3,5	3,0	2,9	3,0
30 – 34	5,6	5,3	4,4	4,2	4,6
35 – 39	7,2	7,2	6,6	6,2	6,6
40 – 44	9,7	9,1	8,3	7,5	8,0
45 – 49	12,8	12,3	11,2	10,6	10,8
50 – 54	18,1	15,9	14,9	14,8	14,8
55 – 59	23,4	23,1	21,0	21,0	21,2
60 – 64	33,8	31,6	30,8	30,7	30,0
65 – 69	46,9	44,3	40,9	40,5	39,9
70 – 74	65,7	63,1	65,3	59,8	60,9
75 – 79	93,4	89,7	85,9	81,9	85,3
80 – 84	140,1	130,3	130,3	121,0	118,8
85 и более	196,2	181,0	187,2	181,0	179,7

Продолжение

	2010	2011	2012	2013	2014
Всего умерших женщин	13,3	13,0	12,9	12,8	13,1
из них в возрасте, лет:					
0	6,3	7,1	8,3	8,7	6,7
1 – 4	0,3	0,3	0,4	0,4	0,4
5 – 9	0,2	0,2	0,2	0,2	0,2
10 – 14	0,2	0,3	0,3	0,2	0,2
15 – 19	0,5	0,4	0,4	0,4	0,4
20 – 24	0,7	0,6	0,5	0,5	0,5
25 – 29	1,0	1,0	0,9	0,8	0,8
30 – 34	1,7	1,7	1,4	1,4	1,5
35 – 39	2,3	2,3	2,2	1,9	2,0
40 – 44	3,0	3,0	2,8	2,8	2,8
45 – 49	3,9	3,6	3,7	3,7	3,8
50 – 54	5,7	5,5	4,9	4,9	5,1
55 – 59	8,5	8,0	7,3	7,3	7,2
60 – 64	11,9	11,4	10,6	11,0	10,7
65 – 69	20,1	18,2	15,7	16,8	17,1
70 – 74	33,1	32,1	31,0	30,3	30,4
75 – 79	60,9	54,6	53,2	50,4	51,8
80 – 84	101,3	100,9	98,4	96,1	95,6
85 и более	195,1	181,7	184,5	179,6	186,5

<sup>1</sup> За 2010 г. возрастные коэффициенты смертности рассчитаны с использованием численности населения, пересчитанной с учетом итогов ВПН-2010.

**2.14 Смертность по основным классам причин смерти**

	2010	2011	2012	2013	2014
<b>Человек</b>					
Умершие от всех причин	62879	60840	59598	58509	59740
в том числе от:					
некоторых инфекционных и паразитарных болезней	1360	1281	1149	1099	1024
новообразований	9244	8855	8512	8347	7635
болезней системы кровообращения	36991	38135	37200	32777	25537
болезней органов дыхания	1281	1521	1238	1640	2253
болезней органов пищеварения	2545	2406	2302	2484	2887
внешних причин	4255	4082	3913	3576	3813
<b>На 100 000 населения<sup>1</sup></b>					
Умершие от всех причин	1469,1	1425,5	1399,8	1376,7	1407,7
в том числе от:					
некоторых инфекционных и паразитарных болезней	31,8	30,0	27,0	25,9	24,1
новообразований	216,0	207,5	199,9	196,4	179,9
болезней системы кровообращения	864,3	893,5	873,7	771,2	601,7
болезней органов дыхания	29,9	35,6	29,1	38,6	53,1
болезней органов пищеварения	59,5	56,4	54,1	58,4	68,0
внешних причин	99,4	95,6	91,9	84,1	89,8

<sup>1</sup> За 2010 г. показатель смертности по основным классам причин смерти рассчитан с использованием численности населения, пересчитанной с учетом итогов ВПН-2010.

Число умерших в 2014 году увеличилось в сравнении с предшествующим годом на 1231 человека. На долю умерших от названных выше групп причин смерти приходится 72,2 процента от общего числа умерших.

**2.15 Смертность по основным классам причин смерти  
в трудоспособном возрасте**

	2010	2011	2012	2013	2014
	<b>Человек</b>				
Умершие от всех причин	15144	14321	13018	12516	12764
в том числе от:					
некоторых					
инфекционных и					
паразитарных болезней	1110	1040	860	857	790
новообразований	2230	2229	2127	2062	1945
болезней системы					
кровообращения	4821	4945	4032	3711	3651
болезней органов дыхания	555	648	498	512	589
болезней органов					
пищеварения	1180	1060	997	981	1156
внешних причин	3100	2887	2808	2489	2652
	<b>На 100 000 населения<sup>1</sup></b>				
Умершие от всех причин	581,9	560,0	514,8	501,6	519,0
в том числе от:					
некоторых					
инфекционных и					
паразитарных болезней	42,7	40,7	34,0	34,3	32,1
новообразований	85,7	87,2	84,1	82,6	79,1
болезней системы					
кровообращения	185,2	193,4	159,4	148,7	148,5
болезней органов дыхания	21,3	25,3	19,7	20,5	23,9
болезней органов					
пищеварения	45,3	41,5	39,4	39,3	47,0
внешних причин	119,1	112,9	111,0	99,8	107,8

<sup>1</sup> За 2010 г. возрастные коэффициенты смертности по основным классам причин смертности в трудоспособном возрасте рассчитаны с использованием численности населения, пересчитанной с учетом итогов ВПН-2010.

**2.16 Смертность населения от убийств и самоубийств**

	Всего, чел.	
	убийств	самоубийств

**Все население**

2010	230	389
2011	196	332
2012	187	366
2013	167	302
2014	167	327

**Мужчины**

2010	163	308
2011	148	272
2012	141	295
2013	127	258
2014	126	266

**Женщины**

2010	67	81
2011	48	60
2012	46	71
2013	40	44
2014	41	61

### 2.17 Смертность женщин от осложнений беременности, родов и послеродового периода

	Умерло женщин	
	всего	на 100 000 детей, родившихся живыми
2010	10	21,5
2011	7	15,1
2012	8	16,0
2013	7	14,1
2014	4	7,8

### 2.18 Младенческая смертность

	2010	2011	2012	2013	2014
--	------	------	------	------	------

Число детей, умерших в возрасте до 1 года:

все население	354	352	449	473	403
мальчики	212	194	249	263	237
девочки	142	158	200	210	166

Число детей, умерших в возрасте до 1 года, на 1000 родившихся живыми:

все население	7,6	7,6	9,1	9,5	7,9
мальчики	8,8	8,2	9,8	10,3	9,0
девочки	6,3	7,1	8,3	8,7	6,7

Уровень младенческой смертности в области выше, чем в среднем по России. В 2014 году коэффициент младенческой смертности (число детей, умерших в возрасте до 1 года на 1000 родившихся) по области составил 7,9, по России – 7,4.

## 2.19 Младенческая смертность по основным классам причин смерти

	2010	2011	2012	2013	2014
--	------	------	------	------	------

### Умершие в возрасте до 1 года, чел.

Всего умерших от всех причин	354	352	449	473	403
в том числе от:					
некоторых инфекционных и паразитарных болезней	20	18	78	53	51
болезней органов дыхания	8	32	18	16	18
болезней нервной системы	2	2	6	8	8
врожденных аномалий (пороков развития), деформации и хромосомных нарушений	90	91	89	113	71
болезней органов пищеварения	2	2	1	2	2
отдельных состояний, возникающих в перинатальном периоде	179	177	216	225	210
внешних причин	10	14	10	12	7

### Умершие в возрасте до 1 года, на 10 000 родившихся живыми

Всего умерших от всех причин	76,1	75,6	90,8	95,3	78,9
в том числе от:					
некоторых инфекционных и паразитарных болезней	4,3	3,9	15,8	10,7	10,0
болезней органов дыхания	1,7	6,9	3,6	3,2	3,5
болезней нервной системы	0,4	0,4	1,2	1,6	1,6
врожденных аномалий (пороков развития), деформации и хромосомных нарушений	19,3	19,6	18,0	22,8	13,9
болезней органов пищеварения	0,4	0,4	0,2	0,4	0,4
отдельных состояний, возникающих в перинатальном периоде	38,5	38,0	43,7	45,3	41,1
внешних причин	2,1	3,0	2,0	2,4	1,4

**Брачность и разводимость****2.20 Браки и разводы**

	Всего, тыс.		На 1000 населения <sup>1</sup>	
	браков	разводов	браков	разводов

**Все население**

2010	34,1	20,3	8,0	4,7
2011	38,1	20,3	8,9	4,8
2012	33,3	16,8	7,8	3,9
2013	34,8	18,0	8,2	4,2
2014	34,3	20,6	8,1	4,8

<sup>1</sup> За 2010 г. показатели рассчитаны с использованием численности населения, пересчитанной с учетом итогов ВПН-2010.



**Миграция****2.21 Общие итоги миграции населения  
Ростовской области**  
(человек)

	2011	2012	2013	2014
<b>Прибыло – всего</b>	74261	93036	100348	108722
в том числе:				
в пределах России	69756	87927	93500	99255
внутрирегиональная	41190	48736	53641	56979
межрегиональная	28566	39191	39859	42276
международная миграция	4505	5109	6848	9467
со странами СНГ и Балтии	3836	4308	5868	8683
с другими зарубежными странами	669	801	980	784
внешняя (для региона) миграция	33071	44300	46707	51743
<b>Выбыло – всего</b>	74520	89403	100489	103826
в том числе:				
в пределах России	73772	88268	98834	101117
внутрирегиональная	41190	48736	53641	56979
межрегиональная	32582	39532	45193	44138
международная миграция	748	1135	1655	2709
со странами СНГ и Балтии	426	743	1040	2013
с другими зарубежными странами	322	392	615	696
внешняя (для региона) миграция	33330	40667	46848	46847

**2.22 Международная миграция населения  
Ростовской области**  
(человек)

	2011	2012	2013	2014
<b>Прибыло – всего</b>	4505	5109	6848	9467
в том числе:				
из стран СНГ	3836	4308	5868	8683
Азербайджан	240	270	408	491
Армения	786	991	1513	1710
Беларусь	87	95	111	123
Казахстан	327	333	403	367
Киргизия	317	252	194	185
Республика Молдова	173	228	262	211
Таджикистан	129	277	432	263
Туркмения	45	53	60	38
Узбекистан	595	531	755	501
Украина	1137	1278	1730	4794
из стран дальнего зарубежья	669	801	980	784
<b>Выбыло – всего</b>	748	1135	1655	2709
в том числе:				
из стран СНГ	426	743	1040	2013
Азербайджан	21	18	53	133
Армения	42	70	222	460
Беларусь	30	56	45	37
Казахстан	47	31	47	66
Киргизия	14	24	37	57
Республика Молдова	9	14	37	91
Таджикистан	14	28	180	250
Туркмения	3	2	10	19
Узбекистан	11	267	121	295
Украина	235	233	288	605
из стран дальнего зарубежья	322	392	615	696

**2.23 Численность вынужденных переселенцев и лиц, получивших временное убежище в Ростовской области**  
(человек)

	Вынужденные переселенцы	Лица, получившие временное убежище
Состоящие на учете:		
на 1 января 2014 года	92	85
на 1 января 2015 года	88	5180

**2.24 Возрастно-половой состав вынужденных переселенцев и лиц, получивших временное убежище в Ростовской области**  
(на 1 января 2015 года с начала регистрации)

	Всего, человек	В возрасте, лет:			
		0-5 лет	6-15 лет	трудоспособном	старше трудоспособного
Вынужденные переселенцы:					
оба пола	88	-	2	67	19
мужчины	34	-	-	31	3
женщины	54	-	2	36	16
Лица, получившие временное убежище:					
оба пола	5180	702	790	3463	225
мужчины	2475	386	411	1592	86
женщины	2705	316	379	1871	139

## **ТРУД**

**3**

*Занятость населения*

*Безработица, трудоустройство населения*

*Движение численности работников,  
использование рабочего времени*

*Условия труда, производственный травматизм*

<b>Занятость населения</b>		
3.1	Трудовые ресурсы	68
3.2	Экономически активное население в возрасте 15-72 года	70
3.3	Среднегодовая численность занятых в экономике по формам собственности	71
3.4	Среднегодовая численность занятых в экономике по «хозяйственным» видам экономической деятельности	73
3.5	Распределение численности занятых в экономике по полу, возрасту и образованию	75
3.6	Численность иностранных граждан, осуществляющих трудовую деятельность в Ростовской области	78
<b>Безработица, трудоустройство населения</b>		
3.7	Численность безработных	80
3.8	Распределение численности безработных по полу, возрасту и образованию	81
3.9	Трудоустройство населения органами государственной службы занятости	84
3.10	Численность незанятого населения, состоящего на учете в органах государственной службы занятости	86
<b>Движение работников, использование рабочего времени</b>		
3.11	Принято работников в течение года 2014 года по видам экономической деятельности	88
3.12	Выбыло работников в течение года 2014 года по видам экономической деятельности	90
3.13	Численность работников организаций, работавших неполное рабочее время по видам экономической деятельности в 2014 году	92
<b>Условия труда, производственный травматизм</b>		
3.14	Удельный вес численности работников организаций, занятых во вредных и (или) опасных условиях труда, по отдельным видам экономической деятельности	98
3.15	Распределение численности работников организаций, занятых на работах с вредными и (или) опасными условиями труда, по отдельным видам факторов производственной среды на конец 2014 года	99
3.16	Удельный вес численности работников, занятых во вредных и (или) опасных условиях труда в государственных и негосударственных организациях, на конец 2014 года	101

3.17	Удельный вес численности работников, имеющих право на компенсации за работу во вредных и (или) опасных условиях труда, по отдельным видам экономической деятельности	102
3.18	Удельный вес численности мужчин и женщин, занятых во вредных и (или) опасных условиях труда, на конец 2014 года	104
3.19	Травматизм на производстве	106
3.20	Численность пострадавших при несчастных случаях на производстве с утратой трудоспособности на один рабочий день и более и со смертельным исходом по видам экономической деятельности	107
3.21	Численность пострадавших при несчастных случаях на производстве со смертельным исходом по видам экономической деятельности	109
3.22	Профессиональные заболевания (отравления)	111
3.23	Затраты на мероприятия по охране труда	111

Раздел представляет данные о численности и составе трудовых ресурсов, экономически активного населения, кадровом составе работников органов государственной власти и местного самоуправления, занятых и безработных, движении численности работников, трудоустройстве населения, об условиях труда и травматизме на производстве.

### **Занятость населения**

**Под трудовыми ресурсами** понимается население в трудоспособном возрасте (за исключением неработающих инвалидов труда и войны I и II групп и лиц, получающих пенсию по возрасту на льготных условиях), а также лица в нетрудоспособном возрасте (подростки и население старше трудоспособного возраста), занятые в экономике.

Трудоспособным считается возраст: для мужчин – 16 – 59 лет, женщин – 16 – 54 лет.

**Экономически активное население** – лица в возрасте, установленном для измерения экономической активности населения, которые в рассматриваемый период обеспечивают предложение рабочей силы для производства товаров и услуг. Численность экономически активного населения включает занятых в экономике и безработных.

**Занятыми** в экономике являются лица, которые в рассматриваемый период: выполняли работу по найму за вознаграждение на условиях полного либо неполного рабочего времени, а также приносящую доход работу не по найму, самостоятельно или с одним или несколькими компаньонами как с привлечением, так и без привлечения наемных работников независимо от сроков получения непосредственной оплаты или дохода за свою деятельность. В численность занятых включаются лица, которые выполняли работу без оплаты на семейном предприятии, а также лица, которые временно отсутствовали на работе из-за болезни, ухода за больными, ежегодного отпуска или выходных дней, обучения, учебного отпуска, отпуска без сохранения или с частичным сохранением содержания по инициативе администрации, участия в забастовках, других подобных причин.

Данные о среднегодовой численности занятых в экономике формируются один раз в год при составлении баланса трудовых ресурсов на основе сведений организаций (о численности работающих по найму), материалов выборочного обследования населения по проблемам занятости (о численности лиц, занятых предпринимательской деятельностью без образования юридического лица, по найму у отдельных граждан, занятых в фермерских хозяйствах, а также лиц, занятых в

домашнем хозяйстве производством товаров или услуг для реализации, включая занятых в личном подсобном сельском хозяйстве, для кого эта работа является основной), данных органов миграционной службы (о численности иностранных граждан, работающих в экономике России), досчетов численности занятых, не выявленной в ходе выборочного обследования населения по проблемам занятости.

Сведения об иностранных гражданах, осуществлявших трудовую деятельность в России, до 2011 г. разрабатывались Федеральной миграционной службой на основании:

выданных разрешений на работу - для иностранных граждан **с визовым порядком въезда** (из стран дальнего зарубежья, Грузии и Туркмении) и для лиц без гражданства;

уведомлений, полученных от работодателей, привлекающих иностранных граждан, - для иностранных граждан **с безвизовым порядком въезда** (из стран СНГ: Азербайджана, Армении, Казахстана, Киргизии, Республики Молдова, Таджикистана, Узбекистана, Украины).

С 2011 г. данные об иностранных гражданах разрабатываются на основании:

выданных разрешений на работу - для иностранных граждан и для лиц без гражданства, прибывших в визовом и безвизовом порядке въезда;

выданных патентов на осуществление трудовой деятельности у физических лиц - для иностранных граждан и лиц без гражданства, прибывших в порядке, не требующем получения визы.

Распределение численности иностранных граждан, имевших действующее разрешение на работу, отражено по действительным разрешениям на работу на конец года. В численность не входят иностранные граждане, имевшие разрешения на работу сроком до 90 суток и не продлившие их в дальнейшем. Разрешение на работу выдается иностранным гражданам на срок не более одного года со дня въезда иностранного гражданина в Российскую Федерацию, за исключением иностранных граждан - высококвалифицированных специалистов.

Распределение иностранных граждан, получивших патенты на осуществление трудовой деятельности у физических лиц, отражено за год. Патент выдается иностранным гражданам на срок от одного до трех месяцев. Общий срок действия патента с учетом продлений должен составлять не более двенадцати месяцев со дня выдачи патента.



### 3.1 Трудовые ресурсы

(в среднем за год; тыс. человек)

	2010	2011	2012	2013	2014
Трудовые ресурсы – всего	2684,1 <sup>1</sup>	2692,4 <sup>2</sup>	2673,4	2637,6	2633,0
в том числе:					
среднегодовая численность занятых в экономике	1895,7	1902,2	1912,4	1913,6	1909,6
учащиеся в трудоспособном возрасте, обучающиеся с отрывом от работы	205,7	202,6	196,0	188,4	183,0
трудоспособное население в трудоспособном возрасте, не занятое в экономике	582,6	587,6	565,1	535,6	540,4

<sup>1</sup> При расчете численности трудовых ресурсов за 2010 год использовалась оценка численности населения в трудоспособном возрасте по состоянию на 01.01.2010 г. (без учета итогов ВПН-2010 г.).

<sup>2</sup> При расчете численности трудовых ресурсов за 2011 г. использовалась оценка численности населения в трудоспособном возрасте по состоянию на 01.01.2011 г. (с учетом итогов ВПН-2010 г.).

**Трудовые ресурсы**  
(в среднем за год, тыс. человек)

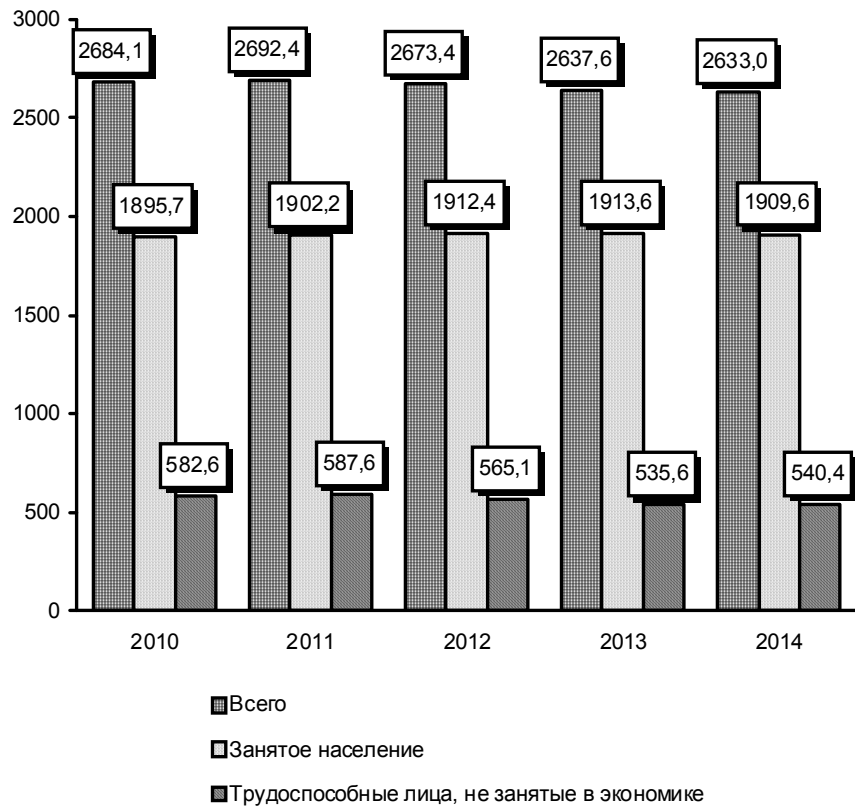

3.2 Экономически активное население в возрасте 15-72 года<sup>1</sup>

	2010	2011	2012	2013	2014
Численность экономически активного населения – всего, тыс. человек	2162,5	2170,1	2159,7	2137,6	2142,0
в том числе:					
мужчины	1121,6	1119,6	1128,1	1118,0	1116,4
женщины	1040,9	1050,5	1031,6	1019,6	1025,6
Уровень экономической активности населения - всего, процентов	64,2	65,0	65,5	64,8	65,6
в том числе:					
мужчины	71,1	71,6	72,7	72,0	72,5
женщины	58,1	59,3	59,1	58,4	59,4

<sup>1</sup> По итогам выборочного обследования населения по проблемам занятости в среднем за год.

### 3.3 Среднегодовая численность занятых в экономике по формам собственности

	2010	2011	2012	2013	2014
--	------	------	------	------	------

#### Тыс. человек

Всего занято в экономике	1895,7	1902,2	1912,4	1913,6	1909,6
в том числе по формам собственности:					
государственная и муниципальная	519,2	510,6	499,7	478,6	467,4
собственность общественных объединений (организаций)	8,0	7,8	7,7	7,8	7,0
смешанная российская	72,6	65,1	67,6	60,7	63,3
иностранная, совместная российская и иностранная	49,6	49,5	54,2	61,0	58,4
частная	1246,4	1269,2	1283,2	1305,6	1313,6

#### В процентах к итогу

Всего занято в экономике	100	100	100	100	100
в том числе по формам собственности:					
государственная и муниципальная	27,4	26,8	26,1	25,0	24,5
собственность общественных объединений (организаций)	0,4	0,4	0,4	0,4	0,4
смешанная российская	3,8	3,4	3,5	3,2	3,3
иностранная, совместная российская и иностранная	2,6	2,6	2,8	3,2	3,1
частная	65,7	66,7	67,1	68,2	68,8

**Среднегодовая численность занятых в экономике  
по формам собственности  
(в процентах)**

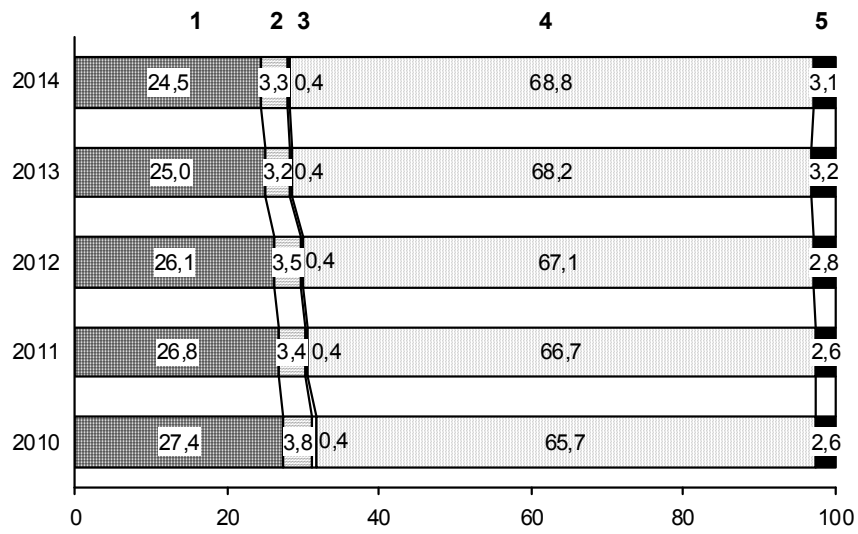

- 1 – Государственная и муниципальная
- 2 – Смешанная российская
- 3 – Собственность общественных объединений (организаций)
- 4 – Частная
- 5 – Иностранная, совместная российская и иностранная

**3.4 Среднегодовая численность занятых в экономике  
по «хозяйственным» видам экономической деятельности<sup>1</sup>**  
(тыс. человек)

	2010	2011	2012	2013	2014
Всего занято в экономике	1895,7	1902,2	1912,4	1913,6	1909,6
в том числе в организациях с основным видом экономической деятельности:					
сельское хозяйство, охота и лесное хозяйство	264,8	261,9	257,2	252,3	246,0
рыболовство, рыбоводство	3,5	2,9	2,6	2,5	2,5
добыча полезных ископаемых	15,8	15,3	13,7	13,2	12,3
обрабатывающие производства	242,7	243,7	244,4	244,5	244,6
производство и распределение электроэнергии, газа и воды	53,6	52,1	51,2	51,3	51,5
строительство	140,8	138,1	148,4	151,4	153,7
оптовая и розничная торговля; ремонт автотранспортных средств, мотоциклов, бытовых изделий и предметов личного пользования	420,5	427,0	432,4	442,8	446,2
гостиницы и рестораны	33,9	34,6	35,1	35,8	36,0
транспорт и связь	142,5	144,4	147,2	147,3	147,8
финансовая деятельность	23,0	25,0	26,4	28,1	27,3
операции с недвижимым имуществом, аренда и предоставление услуг	117,1	123,4	125,4	124,0	123,7
государственное управление, социальное страхование	95,7	96,2	94,7	91,6	90,7
образование	152,3	148,6	144,6	141,5	140,8
здравоохранение и предоставление социальных услуг	124,1	123,9	122,6	120,2	120,3
предоставление прочих коммунальных, социальных и персональных услуг	64,7	64,2	65,7	65,9	65,0

	2010	2011	2012	2013	2014
<b>В процентах к итогу</b>					
Всего занято в экономике	100	100	100	100	100
в том числе в организациях с основным видом экономической деятельности:					
сельское хозяйство, охота и лес- ное хозяйство	14,0	13,8	13,5	13,2	12,9
рыболовство, рыбоводство	0,2	0,2	0,1	0,1	0,1
добыча полезных ископаемых	0,8	0,8	0,7	0,7	0,6
обрабатывающие производства	12,8	12,8	12,8	12,8	12,8
производство и распределение электроэнергии, газа и воды	2,8	2,7	2,7	2,7	2,7
строительство	7,4	7,3	7,8	7,9	8,0
оптовая и розничная торговля; ремонт автотранспортных средств, мотоциклов, бытовых изделий и предметов личного пользования	22,2	22,4	22,6	23,1	23,4
гостиницы и рестораны	1,8	1,8	1,8	1,9	1,9
транспорт и связь	7,5	7,6	7,7	7,7	7,7
финансовая деятельность	1,2	1,3	1,4	1,5	1,4
операции с недвижимым имуще- ством, аренда и предоставление услуг	6,2	6,5	6,6	6,5	6,5
государственное управление, социальное страхование	5,0	5,1	5,0	4,8	4,8
образование	8,0	7,8	7,6	7,4	7,4
здравоохранение и предостав- ление социальных услуг	6,5	6,5	6,4	6,3	6,3
предоставление прочих коммунальных, социальных и персональных услуг	3,4	3,4	3,4	3,4	3,4

<sup>1</sup> Формирование сведений по численности работников хозяйствующего субъекта в зависимости от его основного вида деятельности.

**3.5 Распределение численности занятых в экономике  
по полу, возрасту и образованию<sup>1</sup>**  
(в процентах к итогу)

	Всего				
	2010	2011	2012	2013	2014
Все занятое население	100	100	100	100	100
в том числе в возрасте, лет:					
15 – 19	1,3	0,8	0,8	0,6	0,6
20 – 29	23,6	23,6	22,8	23,2	22,6
30 – 39	25,1	25,3	25,7	25,9	25,9
40 – 49	25,0	24,3	24,2	24,1	23,9
50 – 59	20,3	21,0	21,5	21,2	21,7
60 – 72	4,7	4,9	5,0	5,0	5,3
средний возраст, лет	39,9	40,1	40,3	40,2	40,4
Все занятое население	100	100	100	100	100
в том числе имеют образование:					
высшее профессиональное <sup>2</sup>	28,6	28,7	29,1	31,2	31,3
среднее профессиональное	26,5	29,1	27,4	25,5	26,5
начальное профессиональное	16,8	15,4	15,6	16,5	16,0
среднее (полное) общее	21,7	20,9	22,0	21,7	21,2
основное общее	5,7	5,4	5,4	4,7	4,6
не имеют основного общего	0,7	0,6	0,5	0,5	0,3



	Мужчины				
	2010	2011	2012	2013	2014
Все занятое население	100	100	100	100	100
в том числе в возрасте, лет:					
15 – 19	1,6	1,1	0,9	0,6	0,7
20 – 29	25,6	25,1	24,4	25,1	24,9
30 – 39	25,1	25,8	25,9	26,1	26,0
40 – 49	23,4	22,8	22,5	22,5	22,5
50 – 59	19,6	20,4	21,2	20,7	20,7
60 – 72	4,7	4,8	5,0	5,1	5,2
средний возраст, лет	39,4	39,6	39,9	39,8	39,8
Все занятое население	100	100	100	100	100
в том числе имеют образование:					
высшее профессиональное <sup>2</sup>	25,4	25,2	25,6	27,3	27,0
среднее профессиональное	22,1	25,7	23,8	22,3	24,2
начальное профессиональное	20,5	18,6	18,9	20,2	19,0
среднее (полное) общее	24,3	23,5	24,6	24,2	23,8
основное общее	6,9	6,4	6,8	5,5	5,5
не имеют основного общего	0,8	0,6	0,3	0,5	0,3

	Женщины				
	2010	2011	2012	2013	2014
Все занятое население	100	100	100	100	100
в том числе в возрасте, лет:					
15 – 19	1,0	0,6	0,7	0,6	0,4
20 – 29	21,6	22,0	21,0	21,1	20,1
30 – 39	25,0	24,8	25,5	25,7	25,8
40 – 49	26,7	26,0	26,1	25,9	25,4
50 – 59	21,0	21,6	21,8	21,8	22,8
60 – 72	4,7	4,9	4,9	4,9	5,5
средний возраст, лет	40,4	40,5	40,7	40,7	41,1
Все занятое население	100	100	100	100	100
в том числе имеют образование:					
высшее профессиональное <sup>2</sup>	32,1	32,5	33,0	35,4	35,9
среднее профессиональное	31,2	32,6	31,3	29,1	29,0
начальное профессиональное	12,7	11,9	12,0	12,4	12,7
среднее (полное) общее	18,8	18,1	19,2	18,9	18,4
основное общее	4,4	4,3	3,9	3,8	3,6
не имеют основного общего	0,6	0,5	0,6	0,4	0,3

<sup>1</sup> По итогам выборочного обследования населения по проблемам занятости в среднем за год. Данные уточнены по сравнению с опубликованными ранее в связи с пересчетом с учетом итогов ВПН-2010.

<sup>2</sup> Включая послевузовское образование.

**3.6 Численность иностранных граждан,  
осуществляющих трудовую деятельность  
в Ростовской области<sup>1</sup>**  
(человек)

	2011	2012	2013	2014
Иностранные граждане, имевшие действующее разрешение на работу <sup>2</sup>	6655	8345	7284	9431
Иностранные граждане, получившие патент на осуществление трудовой деятельности у физических лиц <sup>3</sup>	14806 <sup>4</sup>	22123	20685	33035

<sup>1</sup>По данным ФМС России в соответствии с согласованным с Росстатом перечнем показателей (письмо Росстата от 03.04.2012 г. № 07-07-1/792-ТО).

<sup>2</sup>На конец отчетного периода.

<sup>3</sup>За год.

<sup>4</sup>Данные уточнены по сравнению с опубликованными ранее в связи с изменением методологии определения показателя (письмо Росстата от 18.03.2013 г. № 07-07-1/1126-ТО).

## **Безработица, трудоустройство населения**

К **безработным**, применительно к стандартам Международной организации труда (МОТ), относятся лица в возрасте, установленном для измерения экономической активности населения, которые в рассматриваемый период удовлетворяли одновременно следующим критериям:

- не имели работы (доходного занятия);
- занимались поиском работы, т.е. обращались в государственную или коммерческую службу занятости, использовали или помещали объявления в печати, непосредственно обращались к администрации организации или работодателю, использовали личные связи и т.д., или предпринимали шаги к организации собственного дела;
- были готовы приступить к работе.

Учащиеся, студенты, пенсионеры и инвалиды учитываются в качестве безработных, если они занимаются поиском работы и готовы приступить к ней.

К **безработным, зарегистрированным в органах государственной службы занятости**, относятся трудоспособные граждане, не имеющие работы и заработка (трудового дохода), проживающие на территории Российской Федерации, зарегистрированные в центре занятости по месту жительства в целях поиска подходящей работы, ищущие работу, готовые приступить к ней.

**Уровень безработицы** – отношение численности безработных определенной возрастной группы к численности экономически активного населения соответствующей возрастной группы, рассчитанный в процентах.

**Уровень зарегистрированной безработицы** – отношение численности безработных, зарегистрированных в органах государственной службы занятости, к численности экономически активного населения, рассчитанный в процентах.

**Численность граждан, обратившихся в органы государственной службы занятости по вопросам трудоустройства** - численность населения, обратившегося в рассматриваемый период в центры занятости в целях поиска работы, включая занятых лиц, желающих сменить место работы или иметь вторую работу, а также студентов и учащихся, желающих работать в свободное от учебы время.

**Численность трудоустроенных граждан** – общая численность лиц, получивших в рассматриваемый период работу при содействии органов государственной службы занятости.

**Заявленная потребность в работниках** – число вакансий (требуемых работников), сообщенных организациями в органы государственной службы занятости.

**Численность незанятого населения в расчете на одну заявленную вакансию** рассчитывается как отношение численности лиц, не занятых трудовой деятельностью, состоящих на учете в органах государственной службы занятости, к числу вакансий, сообщенных организациями в эти органы.

### 3.7 Численность безработных (тыс. человек)

	2010	2011	2012	2013	2014
Численность безработных- всего <sup>1</sup>	167,1	159,5	130,1	128,7	125,8
Уровень общей безработицы <sup>1</sup> , %	7,7	7,3	6,0	6,0	5,9
Численность безработных, зарегистрированных службой занятости, на конец года <sup>2</sup>	28,9	22,9	19,0	18,0	17,9
Уровень зарегистрированной безработицы на конец года <sup>2</sup> , %	1,3	1,1	0,9	0,8	0,8

<sup>1</sup> По методологии МОТ, по итогам выборочного обследования населения по проблемам занятости в среднем за год. Данные уточнены по сравнению с опубликованными ранее в связи с пересчетом с учетом итогов ВПН-2010г.

<sup>2</sup> По данным Управления государственной службы занятости населения Ростовской области.

На конец 2014 года из числа зарегистрированных безработных было назначено пособие по безработице 16,1 тыс. человек, или 90 процентов.

**3.8 Распределение численности безработных  
по полу, возрасту и образованию<sup>1</sup>**  
(в процентах к итогу)

	Всего				
	2010	2011	2012	2013	2014
Безработные – всего	100	100	100	100	100
в том числе в возрасте, лет:					
15–19	5,7	6,4	6,5	4,2	4,9
20–29	35,5	34,7	39,1	36,6	32,7
30–39	20,2	22,6	20,6	22,2	24,7
40–49	19,1	15,8	16,3	14,3	16,2
50–59	16,5	17,2	13,5	17,6	17,8
60–72	3,1	3,2	4,1	5,0	3,7
Средний возраст безработных, лет	35,6	35,5	34,8	36,1	36,2
Безработные – всего	100	100	100	100	100
в том числе имеют образование:					
высшее профессиональное <sup>2</sup>	18,6	18,1	17,9	20,8	20,1
среднее профессиональное	22,0	21,5	17,7	19,2	21,2
начальное профессиональное	18,4	17,2	17,5	15,1	16,8
среднее (полное) общее	29,3	30,6	32,5	31,4	31,0
основное общее	10,5	10,4	12,3	12,2	10,4
не имеют основного общего	1,2	2,1	2,1	1,2	0,5

	Мужчины				
	2010	2011	2012	2013	2014
Безработные – всего	100	100	100	100	100
в том числе в возрасте, лет:					
15–19	5,5	5,3	7,1	3,6	7,3
20–29	36,2	34,8	38,4	34,5	34,4
30–39	21,6	23,0	20,6	24,0	23,7
40–49	17,1	17,1	15,6	14,6	14,4
50–59	17,2	16,4	12,9	17,2	15,6
60–72	2,5	3,4	5,4	6,2	4,6
Средний возраст безработных, лет	35,2	35,8	34,7	36,5	35,3
Безработные – всего	100	100	100	100	100
в том числе имеют образование:					
высшее профессиональное <sup>2</sup>	16,5	16,2	13,8	15,6	16,9
среднее профессиональное	18,9	17,5	14,3	15,8	16,9
начальное профессиональное	19,9	21,4	21,4	18,1	17,6
среднее (полное) общее	31,7	29,7	34,5	34,2	34,5
основное общее	11,4	12,6	13,6	14,3	13,1
не имеют основного общего	1,5	2,7	2,3	1,9	1,0

	Женщины				
	2010	2011	2012	2013	2014
Безработные – всего	100	100	100	100	100
в том числе в возрасте, лет:					
15–19	5,9	7,6	5,8	4,8	2,4
20–29	34,8	34,7	39,8	38,7	31,1
30–39	18,7	22,2	20,5	20,5	25,7
40–49	21,1	14,3	17,2	14,0	18,0
50–59	15,7	18,2	14,1	18,0	19,9
60–72	3,8	3,0	2,7	3,9	2,8
Средний возраст безработных, лет	36,0	35,2	34,9	35,7	37,1
Безработные - всего	100	100	100	100	100
в том числе имеют образование:					
высшее профессиональное <sup>2</sup>	20,8	20,2	22,5	26,0	23,3
среднее профессиональное	25,3	25,9	21,6	22,6	25,3
начальное профессиональное	16,8	12,7	13,0	12,2	16,0
среднее (полное) общее	26,7	31,7	30,1	28,6	27,5
основное общее	9,6	8,1	10,8	10,2	7,8
не имеют основного общего	0,8	1,5	1,9	0,5	-

<sup>1</sup> По итогам выборочного обследования населения по проблемам занятости в среднем за год. Данные уточнены по сравнению с опубликованными ранее в связи с пересчетом с учетом итогов ВПН-2010 г.

<sup>2</sup> Включая послевузовское образование.



**3.9 Трудоустройство населения органами  
государственной службы занятости<sup>1</sup>**  
(человек)

	Обратилось по вопросу трудоустройства	Трудоустроено	В % к числу, обратившихся
--	---	---------------	------------------------------

Численность граждан,  
ищущих работу

2010	175333	118274	67,5
2011	163928	116454	71,0
2012	153051	115621	75,5
2013	153300	111195	72,5
2014	144469	112870	78,1

в том числе:  
занятые трудовой  
деятельностью

2010	14062	6716	47,8
2011	13351	8729	65,4
2012	13369	9103	68,1
2013	14366	9144	63,7
2014	4160	3333	124,8

учащиеся, желающие  
работать в свободное  
от учебы время

2010	31394	31146	99,2
2011	31313	31024	99,1
2012	29112	28598	98,2
2013	27602	27155	98,4
2014	24942	24546	101,6

	Обратилось по вопросу трудоустройства	Трудоустроено	В % к числу обратившихся
не занятые трудовой деятельностью			
2010	129877	80412	61,9
2011	119264	76701	64,3
2012	110570	77920	70,5
2013	111332	74896	67,3
2014	115367	84991	73,7
Из общей численности граждан, ищущих работу, пенсионеры (включая инвалидов)			
2010	12699	4955	39,0
2011	11491	5402	47,0
2012	10737	5693	53,0
2013	12011	6816	56,7
2014	11069	6740	60,9

<sup>1</sup> Данные Управления государственной службы занятости населения Ростовской области.

**3.10 Численность незанятого населения, состоящего  
на учете в органах государственной службы занятости<sup>1</sup>**  
(на конец года; человек)

	Численность не занятых трудовой деятельностью граждан, зарегистрированных в службе занятости – всего	Из них признано безработными	Заявленная организациями потребность в работниках	Численность незанятого населения в расчете на одну заявленную вакансию	
				всего	в % к предыдущему году
2010	29344	28936	23588	1,2	54,5
2011	23124	22871	29983	0,8	66,7
2012	21751	18981	33240	0,7	87,5
2013	21679	17981	33130	0,7	100,0
2014	20803	17850	38071	0,5	71,4

<sup>1</sup> Данные Управления государственной службы занятости населения Ростовской области.

**Движение безработных,  
зарегистрированных в службе занятости**  
(человек)

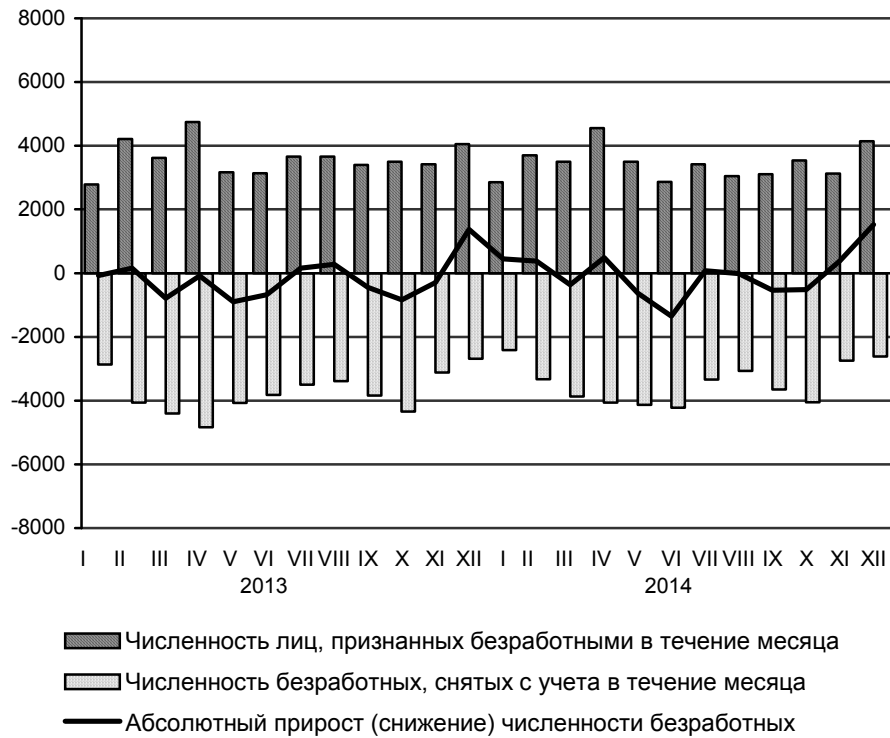

### Движение работников, использование рабочего времени

В число **принятых** работников включаются лица, зачисленные в отчетном периоде в организацию приказом (распоряжением) о приеме на работу. В число **выбывших** включаются все работники, оставившие работу в данной организации независимо от оснований (расторжение трудового договора по инициативе работника, инициативе администрации, соглашению сторон, перевод работника с его согласия в другую организацию и др.), уход или перевод которых оформлен приказом (распоряжением).

#### 3.11 Принято работников в течение 2014 года по видам экономической деятельности (без субъектов малого предпринимательства)

	Тыс. человек	В % от списочной численности
Всего	242,5	27,7
в том числе организации с основным видом деятельности:		
сельское хозяйство, охота и лесное хозяйство	13,4	34,1
рыболовство, рыбоводство	0,3	46,1
добыча полезных ископаемых	3,3	29,5
обрабатывающие производства	38,6	25,5
из них:		
производство пищевых продуктов, включая напитки, и табака	6,5	34,8
текстильное и швейное производство	5,7	59,3
производство кожи, изделий из кожи и производство обуви	0,2	34,4
обработка древесины и производство изделий из дерева	-	-
целлюлозно-бумажное производство; издательская и полиграфическая деятельность	0,9	28,6
производство кокса, нефтепродуктов	0,3	26,3
химическое производство	1,2	15,9
производство резиновых и пластмассовых изделий	1,6	32,9
производство прочих неметаллических минеральных продуктов	3,7	29,9

	Тыс. человек	В % от списочной численности
металлургическое производство и производство готовых металлических изделий	5,2	19,6
производство машин и оборудования	5,2	29,2
производство электрооборудования, электронного и оптического оборудования	2,0	23,3
производство транспортных средств и оборудования	4,7	13,1
прочие производства	1,5	31,1
производство и распределение электроэнергии, газа и воды	13,5	27,2
строительство	11,6	46,6
оптовая и розничная торговля; ремонт автотранспортных средств, мотоциклов, бытовых изделий и предметов личного пользования	37,9	56,3
гостиницы и рестораны	1,6	64,1
транспорт и связь	28,1	34,2
финансовая деятельность	9,1	36,9
операции с недвижимым имуществом, аренда и предоставление услуг	12,7	25,0
государственное управление; социальное страхование	17,1	18,6
образование	29,2	21,1
здравоохранение и предоставление социальных услуг	18,8	16,1
предоставление прочих коммунальных, социальных и персональных услуг	7,3	29,7

**3.12 Выбыло работников в течение 2014 года  
по видам экономической деятельности**  
(без субъектов малого предпринимательства)

	Тыс. человек	В % от списочной численности
Всего	258,1	29,5
в том числе организации с основным видом деятельности:		
сельское хозяйство, охота и лесное хозяйство	15,7	40,0
рыболовство, рыбоводство	0,3	48,0
добыча полезных ископаемых	3,9	35,5
обрабатывающие производства	44,3	29,3
из них:		
производство пищевых продуктов, включая напитки, и табака	6,5	35,1
текстильное и швейное производство	5,5	57,7
производство кожи, изделий из кожи и производство обуви	0,3	58,5
обработка древесины и производство изделий из дерева	-	-
целлюлозно-бумажное производство; издательская и полиграфическая деятельность	0,9	28,7
производство кокса, нефтепродуктов	0,2	18,6
химическое производство	1,1	14,7
производство резиновых и пластмассовых изделий	1,4	29,8
производство прочих неметаллических минеральных продуктов	4,3	34,6

	Тыс. человек	В % от списочной численности
металлургическое производство и производство готовых металлических изделий	7,6	28,2
производство машин и оборудования	6,2	34,6
производство электрооборудования, электронного и оптического оборудования	1,4	16,2
производство транспортных средств и оборудования	6,9	19,4
прочие производства	2,0	42,2
производство и распределение электроэнергии, газа и воды	13,6	27,3
строительство	14,5	58,1
оптовая и розничная торговля; ремонт автотранспортных средств, мотоциклов, бытовых изделий и предметов личного пользования	38,8	57,5
гостиницы и рестораны	1,5	61,8
транспорт и связь	30,3	37,0
финансовая деятельность	10,2	41,3
операции с недвижимым имуществом, аренда и предоставление услуг	11,5	22,7
государственное управление; социальное страхование	16,6	18,1
образование	29,1	21,1
здравоохранение и предоставление социальных услуг	19,2	16,5
предоставление прочих коммунальных, социальных и персональных услуг	8,6	34,7



**3.13 Численность работников организаций,  
работавших неполное рабочее время  
по видам экономической деятельности в 2014 году**  
(без субъектов малого предпринимательства; в среднем за год)

	Численность работников списочного состава, работавших неполное рабочее время по инициативе работодателя		Численность работников списочного состава, работавших неполное рабочее время по соглашению между работником и работодателем	
	всего, человек	в % от списочной численности	всего, человек	в % от списочной численности
Всего	4124	0,5	17975	2,1
в том числе организации с основным видом деятельности:				
сельское хозяйство, охота и лесное хозяйство	252	0,6	1148	2,9
рыболовство, рыбоводство	-	-	49	8,4
добыча полезных ископаемых	-	-	139	1,3
обрабатывающие производства	3265	2,2	1500	1,0
производство и распределение электроэнергии, газа и воды	5	0,0	106	0,2
строительство	83	0,3	269	1,1
оптовая и розничная торговля; ремонт автотранспортных средств, мотоциклов, бытовых изделий и предметов личного пользования	40	0,1	966	1,4
гостиницы и рестораны	-	-	577	23,4
транспорт и связь	179	0,2	3029	3,7
финансовая деятельность	11	0,0	141	0,6

	Численность работников списочного состава, работавших неполное рабочее время по инициативе работодателя		Численность работников списочного состава, работавших неполное рабочее время по соглашению между работником и работодателем	
	всего, человек	в % от списочной численности	всего, человек	в % от списочной численности
операции с недвижимым имуществом, аренда и предоставление услуг	125	0,2	1379	2,7
государственное управление; обязательное социальное обеспечение	25	0,0	371	0,4
образование	87	0,1	4831	3,5
здравоохранение и предоставление социальных услуг	48	0,0	2699	2,3
предоставление прочих коммунальных, социальных и персональных услуг	4	0,0	773	3,1

	Численность работников списочного состава, находившихся в простое по вине работодателя и по причинам, не зависящим от работодателя и работника		Численность работников списочного состава, которым были предоставлены отпуска без сохранения заработной платы по заявлению работника	
	всего, человек	в % от списочной численности	всего, человек	в % от списочной численности
Всего	2724	0,3	60685	6,9
в том числе организации с основным видом деятельности:				
сельское хозяйство, охота и лесное хозяйство	221	0,6	3033	7,7
рыболовство, рыбоводство	-	-	26	4,4
добыча полезных ископаемых	75	0,7	1054	9,5
обрабатывающие производства	1733	1,1	25416	16,8
производство и распределение электроэнергии, газа и воды	33	0,1	2211	4,5
строительство	72	0,3	3348	13,4
оптовая и розничная торговля; ремонт автотранспортных средств, мотоциклов, бытовых изделий и предметов личного пользования	3	0,0	3582	5,3
гостиницы и рестораны	3	0,1	359	14,6
транспорт и связь	290	0,4	9298	11,3
финансовая деятельность	1	0,0	999	4,0

	Численность работников списочного состава, находившихся в простое по вине работодателя и по причинам, не зависящим от работодателя и работника		Численность работников списочного состава, которым были предоставлены отпуска без сохранения заработной платы по заявлению работника	
	всего, человек	в % от списочной численности	всего, человек	в % от списочной численности
операции с недвижимым имуществом, аренда и предоставление услуг	93	0,2	3767	7,4
государственное управление; обязательное социальное обеспечение	2	0,0	1266	1,4
образование	126	0,1	2020	1,5
здравоохранение и предоставление социальных услуг	71	0,1	3488	3,0
предоставление прочих коммунальных, социальных и персональных услуг	2	0,0	816	3,3

## **Условия труда, производственный травматизм**

Информация об условиях труда работников подготовлена на основании сведений, полученных статистическими органами от крупных и средних организаций по следующим видам экономической деятельности: добыча полезных ископаемых, обрабатывающие производства, производство и распределение электроэнергии, газа и воды (с 2013 г. включая деятельность по обеспечению работоспособности электрических и тепловых сетей, распределения газообразного топлива и воды), строительство, транспорт и связь.

Обследованию не подлежат организации, средняя численность работников которых не превышает 15 человек.

**Удельный вес численности работников, работающих в условиях, не отвечающих гигиеническим нормативам условий труда**, исчисляется делением численности работников, испытывающих воздействие хотя бы одного вредного производственного фактора в пределах, превышающих установленные санитарно-гигиенические нормы, на общую численность работников соответствующих видов экономической деятельности (в процентах).

**Удельный вес численности работников, занятых на тяжелых работах**, исчисляется делением численности работников, физическая нагрузка которых за смену превышает нормы предельно допустимых нагрузок при подъеме и перемещении тяжестей вручную, на общую численность работников соответствующих видов экономической деятельности (в процентах).

**Удельный вес численности работников, работающих на оборудовании, не отвечающем требованиям охраны труда**, исчисляется делением численности работников, работающих на оборудовании, машинах и механизмах, не отвечающих требованиям системы стандартов безопасности труда, на общую численность работников соответствующих видов экономической деятельности (в процентах).

**Удельный вес численности работников, занятых на работах, связанных с напряженностью трудового процесса**, исчисляется делением численности работников, у которых нагрузка на центральную нервную систему, органы чувств, эмоциональную сферу за смену превышает нормы предельно допустимых нагрузок, на общую численность работников соответствующих видов экономической деятельности (в процентах).

**Удельный вес численности работников, работающих во вредных и (или) опасных условиях труда**, исчисляется делением численности лиц, имеющих право хотя бы на один из основных видов компенсаций, предоставляемых им за работу в производствах, цехах и профессиях с тяжелыми и вредными условиями труда, на общую численность работников соответствующих видов экономической деятельности (в процентах), аналогично этот показатель исчисляется по видам компенсаций.

**Удельный вес численности работников, имеющих право хотя бы на один из видов компенсаций за работу во вредных и (или) опасных условиях труда (по видам компенсаций)**, исчисляется также в процентах к численности работников, работающих во вредных условиях труда.

С 2014 года уточнены вредные производственные факторы в соответствии с Федеральным законом Российской Федерации от 28.12.2013 № 426-ФЗ «О специальной оценке труда». Введены новые вредные производственные факторы: «химический», «нагревающий микроклимат», «охлаждающий микроклимат», «световая среда», «биологический». Фактор «аэрозоли преимущественно фиброгенного действия» до 2014 года назывался «Повышенная запыленность воздуха рабочей зоны».

**Травматизм на производстве** характеризуется численностью лиц, пострадавших при несчастных случаях на производстве с утратой трудоспособности на один рабочий день и более или со смертельным исходом при выполнении ими трудовых обязанностей на территории организации, а также при следовании на работу или с работы на предоставленном организацией транспорте.

**К численности пострадавших при несчастных случаях на производстве** с утратой трудоспособности на один рабочий день и более и со смертельным исходом относятся лица, подлежащие учету на основании акта по форме Н-1.

Статистическое наблюдение за травматизмом на производстве ведется по следующим видам экономической деятельности: сельское хозяйство, охота и лесное хозяйство, рыболовство, рыбоводство, добыча полезных ископаемых, обрабатывающие производства, производство и распределение электроэнергии, газа и воды, строительство, оптовая и розничная торговля, ремонт автотранспортных средств, мотоциклов, бытовых изделий и предметов личного пользования, гостиницы и рестораны, транспорт и связь, операции с недвижимым имуществом, аренда и предоставление услуг, здравоохранение и предоставление социальных услуг, предоставление прочих коммунальных, социальных и персональных услуг.

Наблюдение осуществляется по крупным и средним организациям сплошным методом, по субъектам малого предпринимательства – выборочным методом.

**К профессиональным заболеваниям** относятся заболевания, связанные с условиями работы, профессией: болезни кожи от раздражающих и токсичных веществ; болезни, вызванные воздействием производственной пыли; изменением атмосферного давления, и др.

**3.14 Удельный вес численности работников организаций,  
занятых во вредных и (или) опасных условиях труда,  
по отдельным видам экономической деятельности**  
(на конец года; в процентах от общей численности работников  
соответствующего вида экономической деятельности)

	Добыча полезных ископае- мых	Обраба- тывающие производ- ства	Произ- водство и распреде- ление электро- энергии, газа и воды	Строи- тельство	Транспорт и связь
<b>Занятые на работах с вредными и (или) опас- ными условиями труда<sup>1</sup></b>					
2010	70,0	21,0	30,8	10,5	27,5
2011	68,3	22,4	31,0	12,4	29,5
2012	69,1	22,8	28,8	12,7	29,6
2013	67,6	23,7	29,5	17,8	30,6
2014	70,8	32,8	35,3	31,6	33,4
<b>Занятые на тяжелых работах</b>					
2010	40,8	6,1	11,0	6,2	9,6
2011	39,4	7,0	10,8	9,6	10,9
2012	37,5	7,3	8,9	10,4	10,3
2013	29,5	7,5	10,5	18,0	12,1
2014	31,8	8,7	12,3	15,1	14,0
<b>Работали на оборудовании, не отвечающем требованиям охраны труда<sup>2</sup></b>					
2010	-	0,3	-	-	0,1
2011	1,6	0,2	-	0,03	0,03
2012	0,8	0,2	0,1	0,1	-
2013	0,4	0,2	0,1	0,02	0,01
2014	-	-	-	-	-
<b>Занятые на работах, связанных с напряженностью трудового процесса</b>					
2010	7,8	4,4	11,8	2,8	13,0
2011	8,7	5,3	12,3	4,0	15,4
2012	9,4	5,2	11,4	4,5	16,9
2013	7,7	4,9	9,9	7,6	17,8
2014	12,0	5,3	9,4	5,4	14,3

<sup>1</sup> До 2014 г. работали в условиях, не отвечающих гигиеническим нормативам условий труда.

<sup>2</sup> С 2014 г. показатель исключен из разработки.

**3.15 Распределение численности работников организаций,  
занятых на работах с вредными и (или) опасными условиями  
труда, по отдельным видам факторов производственной среды  
на конец 2014 года**

(в процентах от общей численности работников  
соответствующего вида экономической деятельности)

	Занятые на работах с вредными и (или) опасными условиями труда	Работали под воздействием повышенного уровня:					
		шума, ультразвука, инфразвука	вибрации (общей и локальной)	аэрозолей преимущественно фиброгенного действия	химического фактора	нагревающего микроклимата	световой среды

<b>Добыча полезных ископаемых</b>	70,8	40,2	17,1	33,1	2,6	4,2	26,0
<b>Обрабатывающие производства</b>	32,8	15,6	2,0	3,4	7,0	2,7	1,7
из них:							
производство пищевых продуктов, включая напитки, и табака	22,5	9,4	0,8	0,9	1,0	1,0	0,4
текстильное и швейное производство	22,8	10,3	2,5	1,6	4,4	1,4	3,7
производство кожи, изделий из кожи и производство обуви	12,2	-	-	-	-	-	-
обработка древесины и производство изделий из дерева	-	-	-	-	-	-	-
целлюлозно-бумажное производство; издательская и полиграфическая деятельность	14,2	11,9	0,1	-	0,2	-	1,9
производство кокса, нефтепродуктов	52,2	15,0	-	-	11,3	-	17,8
химическое производство	37,1	1,2	0,8	-	1,7	-	-



	Занятые на работах с вредными и (или) опасными условиями труда	Работали под воздействием повышенного уровня:					
		шума, ультразвука, инфразвука	вибрации (общей и локальной)	аэрозолей преимущественно фиброгенного действия	химического фактора	нагревающего микроклимата	световой среды
производство резиновых и пластмассовых изделий	13,5	10,0	0,2	-	1,2	-	-
производство прочих неметаллических минеральных продуктов	39,0	21,9	4,3	11,4	8,9	11,8	1,5
металлургическое производство и производство готовых металлических изделий	53,2	30,2	2,7	4,6	14,6	7,0	4,4
производство машин и оборудования	28,7	12,4	2,0	1,4	8,4	0,6	1,6
производство электрооборудования, электронного и оптического оборудования	22,1	10,4	2,1	0,5	1,1	0,2	0,1
производство транспортных средств и оборудования	31,4	14,3	1,6	5,3	8,0	1,0	0,5
прочие производства	37,2	17,6	3,6	1,7	6,6	-	0,5
<b>Производство и распределение электроэнергии, газа и воды</b>	35,3	15,3	2,4	3,4	6,1	2,9	3,2
<b>Строительство</b>	31,6	12,5	5,6	2,3	5,7	0,8	0,4
<b>Транспорт и связь</b>	33,4	18,9	9,6	1,2	2,3	2,3	1,5
в том числе:							
связь	7,9	0,3	0,2	0,0	0,1	-	0,8

**3.16 Удельный вес численности работников,  
занятых во вредных и (или) опасных условиях труда  
в государственных и негосударственных организациях,  
на конец 2014 года<sup>1</sup>**

(в процентах от общей численности работников  
соответствующего вида экономической деятельности)

	Занятые на работах с вредными и (или) опасными условиями труда	Занятые на тяжелых работах	Занятые на работах, связанных с напряженностью трудового процесса
<b>Добыча полезных ископаемых</b>	70,8	31,8	12,0
государственная собственность	-	-	-
негосударственная собственность	70,8	31,9	12,0
<b>Обрабатывающие производства</b>	32,8	8,7	5,3
государственная собственность	27,7	10,4	10,5
негосударственная собственность	33,3	8,6	4,8
<b>Производство и распределение электроэнергии, газа и воды</b>	35,3	12,3	9,4
государственная собственность	33,7	10,7	5,5
негосударственная собственность	36,1	13,0	11,2
<b>Строительство</b>	31,6	15,1	5,4
государственная собственность	34,9	9,0	10,0
негосударственная собственность	31,1	16,0	4,7
<b>Транспорт и связь</b>	33,4	14,0	14,3
государственная собственность	38,0	16,0	14,9
негосударственная собственность	29,1	12,1	13,8

<sup>1</sup> Данные по государственной собственности приведены с учетом муниципальной собственности.

**3.17 Удельный вес численности работников, имеющих право на компенсации за работу во вредных и (или) опасных условиях труда, по отдельным видам экономической деятельности**

(на конец года; в процентах от общей численности работников соответствующего вида экономической деятельности)

	Добыча полезных ископаемых	Обрабатывающие производства	Производство и распределение электроэнергии, газа и воды	Строительство	Транспорт и связь
--	----------------------------	-----------------------------	--	---------------	-------------------

Работники, занятые во вредных и опасных условиях труда<sup>1</sup>

2010	73,3	31,9	36,4	27,3	33,0
2011	72,8	30,1	33,2	32,9	34,6
2012	74,0	30,4	33,1	28,1	35,1
2013	71,2	31,3	34,8	28,6	33,7
2014	71,8	34,7	36,7	35,5	34,7

Работники, которые за работу во вредных и опасных условиях труда имели право:

на ежегодный дополнительный оплачиваемый отпуск

2010	70,3	23,1	20,6	15,2	23,6
2011	70,1	24,0	19,0	16,1	26,0
2012	72,3	24,4	19,4	14,5	25,6
2013	69,1	24,9	22,1	15,9	26,5
2014	69,1	23,0	23,4	21,7	25,0

на сокращенную продолжительность рабочего времени

2010	31,6	2,6	1,4	0,3	1,3
2011	26,1	2,6	1,2	0,1	1,4
2012	27,6	2,8	2,2	0,6	1,3
2013	26,3	4,4	1,7	1,1	1,8
2014	24,3	5,1	2,5	0,7	6,3

	Добыча полезных ископае- мых	Обраба- тывающие произ- водства	Производ- ство и рас- преде- ние элек- троэнергии, газа и воды	Строи- тельство	Транс- порт и связь
на лечебно- профилактическое питание					
2010	-	1,1	2,5	0,2	0,1
2011	-	1,2	2,2	-	-
2012	-	1,2	3,1	-	0,02
2013	-	1,3	2,0	-	0,04
2014	-	1,3	2,2	-	0,01
на получение молока или других равноценных пищевых продуктов					
2010	15,1	18,1	12,2	9,7	5,3
2011	14,0	17,3	12,2	9,4	4,9
2012	15,5	16,8	10,6	9,2	4,9
2013	22,7	16,1	13,7	8,3	3,8
2014	25,7	15,2	13,6	9,1	3,7
на оплату труда в повышенном размере					
2010	14,3	19,5	31,2	3,2	16,4
2011	15,9	19,1	29,3	4,0	18,8
2012	16,0	18,4	28,9	4,5	25,9
2013	13,9	19,5	29,6	10,5	24,2
2014	16,5	20,4	30,0	13,6	25,0
на досрочное назначение трудовой пенсии по старости – всего					
2010	59,8	12,9	7,7	14,2	16,9
2011	52,1	13,3	7,2	18,2	19,0
2012	47,2	13,3	7,7	14,8	17,4
2013	35,6	13,7	6,3	14,1	16,0
2014	46,7	15,6	6,4	14,1	15,9

<sup>1</sup> По данному показателю приведена численность лиц, которым установлен хотя бы один вид компенсации.

### 3.18 Удельный вес численности мужчин и женщин, занятых во вредных и (или) опасных условиях труда, на конец 2014 года

(в процентах от общей численности работников соответствующего пола по соответствующему виду экономической деятельности)

	Добыча полезных ископаемых	Обрабатывающие производства	Производство и распределение электроэнергии, газа и воды	Строительство	Транспорт и связь
--	----------------------------	-----------------------------	--	---------------	-------------------

Занятые на работах с вредными и (или) опасными условиями труда –

всего	70,8	32,8	35,3	31,6	33,4
мужчины	81,3	38,9	43,0	36,4	45,4
женщины	38,4	24,1	22,0	8,6	12,8

из них работающие под воздействием:

факторов производственной среды

шума, ультразвука, инфразвука – всего

всего	40,2	15,6	15,3	12,5	18,9
мужчины	46,4	20,3	19,6	14,2	28,0
женщины	21,2	8,8	7,9	4,0	3,3

вибрации (общей и локальной) – всего

всего	17,1	2,0	2,4	5,6	9,6
мужчины	19,9	2,6	3,4	6,5	14,5
женщины	8,7	1,1	0,6	0,8	1,3

аэрозолей преимущественно фиброгенного действия – всего

всего	33,1	3,4	3,4	2,3	1,2
мужчины	39,9	4,4	4,5	2,7	1,6
женщины	11,8	1,9	1,7	0,5	0,4

химического фактора – всего

всего	2,6	7,0	6,1	5,7	2,3
мужчины	2,2	9,0	7,3	6,8	3,2
женщины	4,0	4,2	3,9	0,4	0,9

неионизирующего излучения – всего

всего	1,0	0,5	0,5	1,2	1,3
мужчины	1,1	0,4	0,6	1,1	1,4
женщины	0,7	0,6	0,4	1,5	1,2

	Добыча полезных ископае- мых	Обраба- тываю- щие произ- водства	Произ- водство и распреде- ление электро- энергии, газа и воды	Строи- тельство	Транс- порт и связь
ионизирующего излучения – всего	-	0,1	1,4	0,5	0,1
мужчины	-	0,1	2,0	0,6	0,1
женщины	-	0,2	0,5	0,1	0,2
нагревающего микроклимата – всего	4,2	2,7	2,9	0,8	2,3
мужчины	4,7	3,6	3,9	0,9	3,2
женщины	2,6	1,5	1,0	0,3	0,7
охлаждающего микроклимата – всего	6,2	0,3	0,9	0,6	1,0
мужчины	6,6	0,5	1,4	0,7	1,3
женщины	5,1	0,2	0,01	0,3	0,4
световой среды – всего	26,0	1,7	3,2	0,4	1,5
мужчины	32,0	1,9	3,5	0,4	1,6
женщины	7,5	1,3	2,6	0,5	1,3
биологического фактора – всего	0,01	0,03	3,4	0,004	0,1
мужчины	0,01	0,02	3,0	0,005	0,2
женщины	-	0,03	4,2	-	0,1
тяжести трудового процесса – всего	31,8	8,7	12,3	15,1	14,0
мужчины	39,6	11,6	16,9	17,5	19,1
женщины	7,9	4,6	4,2	3,1	5,3
напряженности трудового процесса - всего	12,0	5,3	9,4	5,4	14,3
мужчины	13,8	5,9	13,6	6,0	20,3
женщины	6,6	4,4	2,1	2,2	4,2

3.19 Травматизм на производстве<sup>1</sup>

	Численность пострадавших при несчастных случаях на производстве с утратой трудоспособности на один рабочий день и более и со смертельным исходом		Численность пострадавших при несчастных случаях на производстве со смертельным исходом	
	всего, человек	в расчете на 1000 работающих	всего, человек	в расчете на 1000 работающих
2010	1099	1,9	43	0,076
2011	1003	1,9	52	0,096
2012	930	1,6	44	0,077
2013	737	1,3	42	0,075
2014	678	1,1	36	0,061

Потери рабочего времени от несчастных случаев на производстве составили в 2014 году – 30,6 тыс. человеко-дней.

<sup>1</sup> По организациям, основным видом экономической деятельности которых является: сельское хозяйство, охота и лесное хозяйство, рыболовство, рыбоводство, добыча полезных ископаемых, обрабатывающие производства, производство и распределение электроэнергии, газа и воды, строительство, оптовая и розничная торговля, ремонт автотранспортных средств, мотоциклов, бытовых изделий и предметов личного пользования, гостиницы и рестораны, транспорт и связь, операции с недвижимым имуществом, аренда и предоставление услуг, государственное управление, обязательное социальное обеспечение (в части деятельности по управлению и эксплуатации тюрем, исправительных колоний и других мест лишения свободы, а также по оказанию реабилитационной помощи бывшим заключенным), здравоохранение и предоставление социальных услуг, предоставление прочих коммунальных, социальных и персональных услуг.

**3.20 Численность пострадавших при несчастных случаях  
на производстве с утратой трудоспособности  
на один рабочий день и более и со смертельным исходом  
по видам экономической деятельности**

	2010	2011	2012	2013	2014
	<b>Человек</b>				
Всего	1099	1003	930	737	678
в том числе организации с основным видом деятельности:					
сельское хозяйство, охота и лесное хозяйство	114	99	107	65	47
рыболовство, рыбоводство	5	1	-	-	-
добыча полезных ископаемых	145	137	153	106	104
обрабатывающие производства	404	416	316	284	253
производство и распределение электроэнергии, газа и воды	47	37	31	25	21
строительство	121	84	87	66	49
оптовая и розничная торговля; ремонт автотранспортных средств, мотоциклов, бытовых изделий и предметов личного пользования	17	15	19	21	25
гостиницы и рестораны	1	-	-	-	1
транспорт и связь	128	109	99	86	95
операции с недвижимым имуществом, аренда и предоставление услуг	16	2	11	12	9
государственное управление; обязательное социальное обеспечение <sup>1</sup>	-	-	6	5	-
здравоохранение и предоставление социальных услуг	87	91	88	51	61
предоставление прочих коммунальных, социальных и персональных услуг	14	12	13	16	13



	2010	2011	2012	2013	2014
<b>На 1000 работающих</b>					
Всего	1,9	1,9	1,6	1,3	1,1
в том числе организации с основным видом деятельности:					
сельское хозяйство, охота и лесное хозяйство	2,0	1,8	2,1	1,3	1,0
рыболовство, рыбоводство	2,8	0,8	-	-	-
добыча полезных ископаемых	11,4	10,6	12,1	8,8	8,9
обрабатывающие производства	2,4	2,5	1,9	1,7	1,5
производство и распределение электроэнергии, газа и воды	0,9	0,7	0,6	0,5	0,4
строительство	3,4	2,5	2,6	2,0	1,3
оптовая и розничная торговля; ремонт автотранспортных средств, мотоциклов, бытовых изделий и предметов личного пользования	0,6	0,5	0,6	0,6	0,7
гостиницы и рестораны	0,9	-	-	-	0,9
транспорт и связь	1,5	1,3	1,2	1,0	1,1
операции с недвижимым имуществом, аренда и предоставление услуг	0,8	0,1	0,5	0,5	0,3
государственное управление; обязательное социальное обеспечение <sup>1</sup>	-	-	1,0	0,8	-
здравоохранение и предоставление социальных услуг	0,9	1,0	1,0	0,6	0,7
предоставление прочих коммунальных, социальных и персональных услуг	2,5	2,1	1,1	1,3	1,0

<sup>1</sup> В части деятельности по управлению и эксплуатации тюрем, исправительных колоний и других мест лишения свободы, а также по оказанию реабилитационной помощи бывшим заключенным.

**3.21 Численность пострадавших при несчастных случаях  
на производстве со смертельным исходом  
по видам экономической деятельности**

	2010	2011	2012	2013	2014
	<b>Человек</b>				
Всего	43	52	44	42	36
в том числе организации с основным видом деятельности:					
сельское хозяйство, охота и лесное хозяйство	3	7	6	2	2
рыболовство, рыбоводство	-	1	-	-	-
добыча полезных ископаемых	7	7	9	1	5
обрабатывающие производства	7	8	13	10	5
производство и распределение электроэнергии, газа и воды	3	1	3	2	1
строительство	11	11	6	12	7
оптовая и розничная торговля; ремонт автотранспортных средств, мотоциклов, бытовых изделий и предметов личного пользования	2	-	-	3	2
гостиницы и рестораны	-	-	-	-	-
транспорт и связь	8	13	4	8	10
операции с недвижимым имуществом, аренда и предоставление услуг	-	-	-	-	-
государственное управление; обязательное социальное обеспечение <sup>1</sup>	-	-	-	-	-
здравоохранение и предоставление социальных услуг	-	3	2	1	2
предоставление прочих коммунальных, социальных и персональных услуг	2	1	1	3	2

	2010	2011	2012	2013	2014
<b>На 1000 работающих</b>					
Всего	0,076	0,096	0,077	0,075	0,061
в том числе организации с основным видом деятельности:					
сельское хозяйство, охота и лесное хозяйство	0,052	0,127	0,117	0,041	0,041
рыболовство, рыбоводство	-	0,767	-	-	-
добыча полезных ископаемых	0,549	0,542	0,713	0,083	0,430
обрабатывающие производства	0,042	0,048	0,077	0,060	0,029
производство и распределение электроэнергии, газа и воды	0,056	0,020	0,061	0,040	0,020
строительство	0,313	0,332	0,178	0,365	0,182
оптовая и розничная торговля; ремонт автотранспортных средств, мотоциклов, бытовых изделий и предметов личного пользования	0,066	-	-	0,090	0,053
гостиницы и рестораны	-	-	-	-	-
транспорт и связь	0,093	0,158	0,047	0,096	0,112
операции с недвижимым имуществом, аренда и предоставление услуг	-	-	-	-	-
государственное управление; обязательное социальное обеспечение <sup>1</sup>	-	-	-	-	-
здравоохранение и предоставление социальных услуг	-	0,034	0,022	0,011	0,022
предоставление прочих коммунальных, социальных и персональных услуг	0,355	0,179	0,081	0,249	0,155

<sup>1</sup> В части деятельности по управлению и эксплуатации тюрем, исправительных колоний и других мест лишения свободы, а также по оказанию реабилитационной помощи бывшим заключенным.

### 3.22 Профессиональные заболевания (отравления)<sup>1</sup>

(человек)

	2010	2011	2012	2013	2014
--	------	------	------	------	------

Число лиц с впервые установленным диагнозом хронического профессионального заболевания (отравления) - всего

218      279      264      317      348

на 10000 работающих

2,3      2,8      2,6      3,1      3,3

### 3.23 Затраты на мероприятия по охране труда<sup>2</sup>

(в фактически действовавших ценах)

	Всего, тыс. руб.	В расчете на одного работающего, руб.
2010	2143670,0	3775,4
2011	2793230,9	5153,1
2012	3050998,4	5368,1
2013	3742836,4	6695,5
2014	3931238,4	6652,9

<sup>1</sup> По данным Территориального управления Роспотребнадзора по Ростовской области.

<sup>2</sup> По организациям, основным видом экономической деятельности которых является сельское хозяйство, охота и лесное хозяйство, рыболовство, рыбоводство, добыча полезных ископаемых, обрабатывающие производства, производство и распределение электроэнергии, газа и воды, строительство, оптовая и розничная торговля, ремонт автотранспортных средств, мотоциклов, бытовых изделий и предметов личного пользования, гостиницы и рестораны, транспорт и связь, операции с недвижимым имуществом, аренда и предоставление услуг, здравоохранение и предоставление социальных услуг, предоставление прочих коммунальных, социальных и персональных услуг.

## **УРОВЕНЬ ЖИЗНИ НАСЕЛЕНИЯ**

**4**

*Индикаторы уровня жизни населения*

*Доходы населения*

*Распределение доходов и социально-экономическая дифференциация населения*

*Структура потребительских расходов и потребление продуктов питания*

*Социальная защита населения*

*Жилищные условия населения*

*Правонарушения*

<b>Индикаторы уровня жизни населения</b>		
4.1	Основные социально-экономические индикаторы уровня жизни населения	121
4.2	Изменение основных социально-экономических индикаторов уровня жизни населения	122
<b>Доходы населения</b>		
4.3	Состав и использование денежных доходов населения	123
4.4	Структура денежных доходов и удельный вес расходов в денежных доходах населения	124
4.5	Реальные располагаемые денежные доходы населения	125
4.6	Среднедушевые денежные доходы и расходы населения	125
4.7	Вклады населения в учреждениях сберегательного банка	126
4.8	Покупательная способность среднедушевых денежных доходов населения	127
<b>Распределение доходов и социально-экономическая дифференциация населения</b>		
4.9	Распределение населения по среднедушевому денежному доходу	128
4.10	Распределение общего объема денежных доходов населения	132
4.11	Среднемесячная начисленная заработная плата работников предприятий и организаций по видам экономической деятельности	134
4.12	Отношение среднемесячной начисленной заработной платы работников предприятий и организаций по видам экономической деятельности к среднеобластному уровню	136
4.13	Просроченная задолженность по заработной плате	139
4.14	Просроченная задолженность по заработной плате по источникам образования	140
4.15	Среднемесячная начисленная заработная плата работников в ценах соответствующего периода и долларах США	141
4.16	Величина прожиточного минимума населения	142
<b>Структура потребительских расходов и потребление продуктов питания</b>		
4.17	Структура потребительских расходов населения	143
4.18	Потребление основных продуктов питания населением	143
<b>Социальная защита населения</b>		
4.19	Основные показатели пенсионного обеспечения	145

4.20	Численность пенсионеров по видам пенсионного обеспечения	146
4.21	Средний размер назначенных месячных пенсий пенсионеров по видам пенсионного обеспечения	147
4.22	Численность лиц, впервые признанных инвалидами (в возрасте 18 лет и старше)	148
4.23	Численность детей-инвалидов в возрасте до 18 лет, получающих социальные пенсии	148
4.24	Распределение численности лиц, впервые признанных инвалидами, по причинам инвалидности (в возрасте 18 лет и старше)	149
4.25	Инвалиды и пенсионеры по старости, работающие на спецпредприятиях	150
4.26	Стационарные учреждения социального обслуживания граждан пожилого возраста и инвалидов-взрослых	150
4.27	Сведения о социальной помощи одиноким престарелым и нетрудоспособным гражданам	151
4.28	Учреждения социальной помощи семье и детям (приюты, центры социальной помощи, социально-реабилитационные центры)	152
4.29	Стационарные учреждения социального обслуживания инвалидов-детей	152
4.30	Сведения об адресных социальных пособиях	152
4.31	Сведения об учреждениях социальной помощи для лиц без определенного места жительства и занятий	153
<b>Жилищные условия населения</b>		
4.32	Основные показатели жилищных условий населения	156
4.33	Жилищный фонд	157
4.34	Ветхий и аварийный жилищный фонд	159
4.35	Благоустройство жилищного фонда	160
4.36	Благоустройство населенных пунктов	161
4.37	Развитие инфраструктуры села	162
4.38	Капитальный ремонт жилищного фонда	163
4.39	Предоставление жилья гражданам	164
4.40	Предоставление гражданам субсидий на оплату жилья и коммунальных услуг	164
4.41	Предоставление гражданам льгот по оплате жилья и коммунальных услуг	165

**Правонарушения**

4.42	Число зарегистрированных преступлений	167
4.43	Структура зарегистрированных преступлений	168
4.44	Состав лиц, совершивших преступления	169
4.45	Число преступлений, совершенных отдельными категориями лиц	170
4.46	Число преступлений, по которым установлены потерпевшие	171
4.47	Сведения о расследованных преступлениях и мотивах преступных посягательств	171
4.48	Численность осужденных по приговорам судов, вступившим в законную силу, по отдельным видам преступлений	172
4.49	Численность осужденных в возрасте до 30 лет по отдельным видам преступлений	173
4.50	Состав осужденных	174
4.51	Распределение осужденных по основным мерам наказания, назначенным судами	174



Раздел содержит информацию об объеме, составе, направлениях использования денежных доходов населения, социально-экономической дифференциации, структуре потребительских расходов, основных показателях социального обеспечения и социальной защиты населения и жилищных условиях, о состоянии преступности в области.

### **Доходы населения**

**Денежные доходы населения** включают выплаченную заработную плату наемных работников (начисленную заработную плату, скорректированную на изменение просроченной задолженности), доходы лиц, занятых предпринимательской деятельностью, социальные выплаты (пенсии, пособия, стипендии, страховые возмещения и прочие выплаты в денежной форме), доходы от собственности в виде процентов по вкладам, ценным бумагам, дивидендов и другие доходы.

**Среднедушевые денежные доходы** исчисляются делением общей суммы денежного дохода на среднегодовую численность постоянного населения (за 2010 год с учетом итогов Всероссийской переписи населения 2010 года).

**Располагаемые денежные доходы** – денежные доходы за вычетом обязательных платежей и взносов.

**Реальный размер денежных доходов** – относительный показатель, исчисленный путем деления индекса номинального размера (т.е. фактически сложившегося в отчетном периоде) денежных доходов населения на индекс потребительских цен за соответствующий временной период.

**Соотношение денежных доходов населения с величиной прожиточного минимума** выражается количественным (процентным) коэффициентом между различными видами денежных доходов и величиной прожиточного минимума по соответствующей группе получателей.

**Покупательная способность денежных доходов населения** отражает потенциальные возможности населения по приобретению товаров и услуг и выражается через товарный эквивалент среднедушевых денежных доходов населения.

**Денежные расходы населения** включают расходы на покупку товаров и оплату услуг, обязательные платежи и разнообразные взносы (налоги и сборы, платежи по страхованию, взносы в общественные и кооперативные организации, проценты, уплаченные населением за

пользование ссудами и др.), сбережения, покупку иностранной валюты. Сбережения состоят из прироста (уменьшения) вкладов на счетах граждан, расходов на приобретение ценных бумаг, недвижимости, изменения средств на счетах физических лиц – предпринимателей, задолженности по кредитам.

**Среднемесячная номинальная начисленная заработная плата** исчисляется делением фонда начисленной заработной платы работников на среднесписочную численность работников и на количество месяцев в периоде. Пособия, получаемые работниками из государственных социальных внебюджетных фондов, не включаются в фонд заработной платы и среднемесячную заработную плату.

**Реальная начисленная заработная плата** характеризует объем товаров и услуг, которые можно приобрести на заработную плату в текущем периоде, исходя из цен базисного периода. Индекс реальной начисленной заработной платы исчисляется путем деления индекса номинальной начисленной заработной платы на индекс потребительских цен за один и тот же временной период.

**Средний размер назначенных месячных пенсий** пенсионеров определяется делением общей суммы назначенных месячных пенсий на численность пенсионеров, состоящих на учете в отделении Пенсионного фонда Российской Федерации по Ростовской области.

**Реальный размер назначенной месячной пенсии** – относительный показатель, исчисленный путем деления индекса номинального размера (т.е. фактически сложившегося в отчетном периоде) назначенных месячных пенсий на индекс потребительских цен за соответствующий временной период.

**Распределение населения по уровню среднедушевых денежных доходов** характеризует дифференциацию населения по уровню материального достатка и представляет собой показатели численности (или долей) постоянного населения, сгруппированного в заданных интервалах по уровню среднедушевых денежных доходов. Ряды распределения строятся с применением метода имитационного моделирования в соответствии с методикой, утвержденной постановлением Госкомстата России от 16 июля 1996г. № 61 по согласованию с рядом заинтересованных министерств и ведомств, путем преобразования эмпирического распределения, полученного на основе данных выборочного обследования бюджетов домашних хозяйств, в ряд распределения, соответствующий значению группировочного признака в генеральной совокупности (среднедушевому денежному доходу, полученному по данным баланса денежных доходов и расходов населения).

**Распределение общего объема денежных доходов по различным группам населения** выражается через долю общего объема денежных доходов, которая приходится на каждую из 20-ти (10-ти) процентных групп населения, ранжированного по мере возрастания среднедушевых денежных доходов.

**Коэффициент Джини (индекс концентрации доходов)** характеризует степень отклонения линии фактического распределения общего объема доходов населения от линии их равномерного распределения. Величина коэффициента может варьироваться от 0 до 1, при этом чем выше значение показателя, тем более неравномерно распределены доходы в обществе.

**Коэффициент фондов** (коэффициент дифференциации доходов) характеризует степень социального расслоения и определяется как соотношение между средними уровнями денежных доходов 10% населения с самыми высокими доходами и 10% населения с самыми низкими доходами.

**Величина прожиточного минимума** в соответствии с Федеральным законом от 24 октября 1997г. № 134-ФЗ «О прожиточном минимуме в Российской Федерации» представляет собой стоимостную оценку потребительской корзины, а также обязательные платежи и сборы. Потребительская корзина включает минимальные наборы продуктов питания, непродовольственных товаров и услуг, необходимых для сохранения здоровья человека и обеспечения его жизнедеятельности.

Величина прожиточного минимума определяется ежеквартально и устанавливается Правительством Ростовской области.

С 1 января 2013 года Федеральным законом от 3 декабря 2012 года № 233-ФЗ «О внесении изменений в Федеральный закон «О прожиточном минимуме в Российской Федерации» введен новый порядок определения потребительской корзины и прожиточного минимума в целом по Российской Федерации и в субъектах Российской Федерации. Он предусматривает, что в потребительскую корзину будет включаться необходимый для сохранения здоровья человека и обеспечения его жизнедеятельности минимальный набор продуктов питания, которые будут определяться в натуральных показателях, а также непродовольственные товары и услуги – в процентах от стоимости продуктов питания.

Расчеты величины прожиточного минимума осуществляются Министерством труда и социального развития Ростовской области на основе потребительской корзины, установленной Постановлением Законодательного собрания Ростовской области от 23 апреля 2013 года №2480.

Принимая во внимание вышесказанное, сопоставительный анализ с предыдущими годами необходимо проводить с учетом данных изменений.

**Статистика домашних хозяйств** населения – одна из отраслей социально-экономической статистики, изучающая уровень жизни населения и, главным образом, его материальное положение. Материалы обследования бюджетов домашних хозяйств населения дают объективную картину изменения структуры доходов и потребительских расходов населения; характеризуют их уровень по различным группам населения, позволяют выявить различия в этих уровнях в зависимости от состава домохозяйства, занятости его членов; показывают роль отдельных источников в формировании доходов, зависимость потребления от уровня доходов; позволяют проследить за изменением потребительского спроса; характеризуют дифференциацию населения по уровню дохода и т.д.

## Индикаторы уровня жизни населения

### 4.1 Основные социально-экономические индикаторы уровня жизни населения

(в фактически действовавших ценах соответствующих лет)

	2010	2011	2012	2013	2014
Среднедушевые денежные доходы (в месяц), руб.	14647,1 <sup>1</sup>	16010,3	18107,1	20994,7	23354,7
Реальные располагаемые денежные доходы, в % к предыдущему году	107,1	99,5	104,9	107,8	102,9
Среднемесячная номинальная начисленная заработная плата работающих в организациях, руб. <sup>2</sup>	15243,9	16949,5	19189,4	21867,1	23817,6
Среднегодовой размер назначенных месячных пенсий, руб.	6957,0	7617,1	8348,2	9121,7	9862,9
Величина прожиточного минимума (в среднем на душу населения в месяц), руб. <sup>3</sup>	5207	5878	6017	6978	7763
из него:					
трудоспособное население	5543	6270	6434	7436	8269
пенсионеры	4302	4832	4915	5678	6315
дети	5186	5843	5967	7211	8039
Численность населения с денежными доходами ниже прожиточного минимума – всего, тыс. чел.	637,6 <sup>1</sup>	651,4	549,6	548,8	551,2 <sup>4</sup>
в % от общей численности населения	14,9	15,2	12,9	12,9	13,0 <sup>4</sup>

Продолжение

	2010	2011	2012	2013	2014
Соотношение с величиной прожиточного минимума <sup>5</sup> , %					
среднедушевых денежных доходов	281	272	301	301	299
среднемесячной номинальной начисленной заработной платы	275	270	298	294	288
среднего размера назначенных месячных пенсий	161,7	157,6	169,9	160,7	156,2
Коэффициент фондов, в размах	14,0 <sup>1</sup>	13,4	14,0	14,0	14,0 <sup>4</sup>

<sup>1</sup> Показатели рассчитаны с использованием численности населения, пересчитанной с учетом итогов Всероссийской переписи населения 2010 года.

<sup>2</sup> Начиная с 2012 года данные приведены с учётом сплошного наблюдения за деятельностью субъектов малого и среднего предпринимательства по итогам 2010 г.

<sup>3</sup> Оценка на основе данных за I-IV кварталы соответствующего года.

<sup>4</sup> Данные предварительные и могут быть уточнены.

<sup>5</sup> Соответствующей социально-демографической группы населения.

#### 4.2 Изменение основных социально-экономических индикаторов уровня жизни населения (в процентах к предыдущему году)

	2010	2011	2012	2013	2014
Реальные денежные доходы	106,5	100,5	106,4	108,1	102,7
Реальная начисленная заработная плата	102,4	102,5	107,4	106,5	100,6
Реальный размер среднегодовой величины назначенных месячных пенсий	134,5	100,9	104,0	102,1	99,9

**Доходы населения****4.3 Состав и использование денежных доходов населения**

(в масштабе цен соответствующих лет; млн. рублей)

	2010	2011	2012	2013 <sup>1</sup>	2014
<b>Денежные доходы</b>	752274,1	819972,5	925120,5	1070748,1	1189355,0
в том числе:					
доходы от предпринимательской деятельности	75706,8	84428,5	102199,3	110680,7	120039,7
оплата труда	223152,5	247128,2	284903,5	332207,9	352964,7
социальные выплаты	159415,7	180360,5	201359,3	230786,4	239509,1
доходы от собственности	23469,1	21178,2	28040,7	39721,4	46014,0
другие доходы	270530,0	286877,1	308617,7	357351,7	430827,5
<b>Денежные расходы</b>	781495,2	879512,7	1002175,6	1121414,0	1237987,1
в том числе:					
на покупку товаров и оплату услуг	600134,0	696690,4	797982,2	884526,5	977467,7
оплату обязательных платежей и разнообразных взносов	62995,8	75714,4	96070,2	114343,8	124949,2
прирост сбережений во вкладах и ценных бумагах	45881,5	42370,2	49683,9	60454,5	14749,4
покупку валюты	24193,8	30888,5	38593,4	37010,1	53348,5
покупку недвижимости	7295,8	10783,0	14346,4	15695,9	21543,0
изменение задолженности по кредитам (+;-)	-16177,1	-41858,0	-65606,0	-65143,0	-34997,4
изменение средств на счетах физических лиц-предпринимателей	55958,0	63803,2	70113,1	73582,3	79249,3
деньги, отосланные по переводам	0,0	0,0	0,0	0,0	0,0
покупка населением скота и птицы	1213,4	1121,0	992,4	943,9	1677,4
<b>Прирост, уменьшение (-) денег на руках у населения</b>	-29221,1	-59540,2	-77055,1	-50665,9	-48632,1

<sup>1</sup> Данные уточнены.

**4.4 Структура денежных доходов и удельный вес расходов  
в денежных доходах населения**  
(в процентах от объема доходов)

	2010	2011	2012	2013	2014
<b>Денежные доходы – всего</b>	100	100	100	100	100
в том числе:					
доходы от предпринимательской деятельности	10,1	10,3	11,0	10,3	10,1
оплата труда	29,7	30,1	30,8	31,0	29,7
социальные выплаты	21,2	22,0	21,8	21,6	20,1
доходы от собственности	3,1	2,6	3,0	3,7	3,9
другие доходы	36,0	35,0	33,4	33,4	36,2
<b>Денежные расходы – всего</b>	103,9	107,3	108,3	104,7	104,1
в том числе:					
на покупку товаров и оплату услуг	79,8	85,0	86,2	82,6	82,2
оплату обязательных платежей и разнообразных взносов	8,4	9,2	10,4	10,7	10,5
прирост сбережений во вкладах и ценных бумагах	6,1	5,2	5,4	5,6	1,2
покупку валюты	3,2	3,8	4,2	3,4	4,5
покупку недвижимости	1,0	1,3	1,5	1,5	1,8
изменение задолженности по кредитам (+; -)	-2,2	-5,1	-7,1	-6,1	-2,9
изменение средств на счетах физических лиц- предпринимателей	7,4	7,8	7,6	6,9	6,7
деньги, отосланные по переводам	0,0	0,0	0,0	0,0	0,0
покупка населением скота и птицы	0,2	0,1	0,1	0,1	0,1
<b>Прирост, уменьшение (-) денег на руках у населения</b>	-3,9	-7,3	-8,3	-4,7	-4,1



**4.5 Реальные располагаемые денежные доходы населения**

	В % к предыдущему году
2010	107,1
2011	99,5
2012	104,9
2013	107,8
2014	102,9

**4.6 Среднедушевые денежные доходы и расходы населения**  
(рублей)

	2010 <sup>1</sup>	2011	2012	2013	2014
Денежные доходы в расчете на душу населения	175765,0	192124,0	217285,4	251936,5	280256,7
Денежные расходы в расчете на душу населения	182592,4	206074,6	235383,6	263857,6	291716,2
в том числе:					
расходы на покупку товаров и оплату услуг в расчете на душу населения	140218,3	163238,4	187424,1	208120,4	230328,1

<sup>1</sup> Показатели рассчитаны с использованием численности населения, пересчитанной с учетом итогов ВПН-2010 года.

**4.7 Вклады населения  
в учреждениях сберегательного банка<sup>1</sup>**  
(в фактических ценах соответствующих лет; по состоянию на 1 января)

	2010	2011	2012	2013	2014
Число учреждений, ед.	601	605	587	589	571
Число вкладов, тыс.	9972	10567	11434	11792	12491
Остатки вкладов, млн. руб.	82485,8	101062,6	119104,7	148600,4	157704,9
Средний размер вклада <sup>2</sup> , руб.	7849	9129	9951	12049	11332
Сумма вклада в расчете на душу населения <sup>2</sup> , руб.	18199 <sup>3</sup>	22475	26591	33275	33161

<sup>1</sup> По данным Юго-Западного банка Сбербанка России.

<sup>2</sup> Без учета вкладов на валютных счетах.

<sup>3</sup> Показатель рассчитан с использованием численности населения, пересчитанной с учетом итогов ВПН-2010 года.

**4.8 Покупательная способность среднестатистических  
денежных доходов населения<sup>1</sup>**

	2010 <sup>2</sup>	2011	2012	2013	2014 <sup>3</sup>
Количество продуктов питания, которое можно было приобрести на величину среднестатистического денежного дохода в месяц, кг					
хлеб пшеничный из муки 1 и 2 сорта	763	791	857	905	959
говядина	85	77	76	88	94
молоко, л	442	426	473	514	479
масло животное	79	77	84	89	82
яйца, шт.	4561	4597	4854	4975	4957
сахар-песок	430	456	596	688	654
масло подсолнечное	245	213	251	284	324
маргарин	239	238	268	296	297
рис	403	442	548	577	560
картофель	643	617	1058	890	826
капуста	633	875	1041	1148	1116
мука пшеничная	802	821	862	769	858

<sup>1</sup> В расчетах использованы средние цены по данным ежемесячной регистрации цен. Средние цены рассчитаны, как средние геометрические.

<sup>2</sup> Показатели рассчитаны с использованием численности населения, пересчитанной с учетом итогов Всероссийской переписи населения 2010 года.

<sup>3</sup> Данные предварительные и могут быть уточнены.

**Распределение доходов и социально-экономическая дифференциация населения**

**4.9 Распределение населения по среднему денежному доходу**

	2010 <sup>1</sup>		2011	
	тыс. чел.	в %	тыс. чел.	в %
Всего	4291,4	100	4275,2	100
в том числе со средним денежным доходом руб. в месяц:				
до 3500,0	242,9	5,7	173,4	4,1
3500,1 – 5000,0	341,3	7,9	278,0	6,5
5000,1 – 7000,0	537,2	12,5	473,7	11,1
7000,1 – 10000,0	763,0	17,8	723,8	16,9
10000,1 – 15000,0	927,2	21,6	945,1	22,1
15000,1 – 25000,0	893,3	20,8	980,1	22,9
25000,1 – 35000,0	328,6	7,7	383,2	9,0
свыше 35000,0	257,9	6,0	317,9	7,4

Уровень жизни населения

Продолжение

	2012		2013	
	тыс. чел.	в %	тыс. чел.	в %
Всего	4260,6	100	4254,6	100
в том числе со среднедушевым денежным доходом, руб. в месяц:				
до 5000,0	355,0	8,3	240,5	5,7
5000,1 – 7000,0	400,8	9,4	312,2	7,3
7000,1 – 10000,0	649,9	15,3	555,9	13,1
10000,1 – 14000,0	754,5	17,7	708,4	16,6
14000,1 – 19000,0	683,7	16,1	700,0	16,5
19000,1 – 27000,0	644,9	15,1	721,0	16,9
27000,1 – 45000,0	541,1	12,7	676,0	15,9
свыше 45000,0	230,7	5,4	340,6	8,0

Уровень жизни населения

Продолжение

	2014 <sup>2</sup>	
	тыс. чел.	в %
Всего	4245,5	100,0
в том числе со среднедушевым денежным доходом, руб. в месяц:		
до 7000,0	434,6	10,2
7000,1 – 10000,0	486,8	11,5
10000,1 – 14000,0	662,3	15,6
14000,1 – 19000,0	695,0	16,4
19000,1 – 27000,0	761,0	17,9
27000,1 – 45000,0	770,2	18,1
45000,1 – 60000,0	229,4	5,4
свыше 60000,0	206,2	4,9

<sup>1</sup> Показатели рассчитаны с использованием численности населения, пересчитанной с учетом итогов Всероссийской переписи населения 2010 года.

<sup>2</sup> Данные предварительные и могут быть уточнены.

**Распределение населения области  
по среднему денежному доходу  
в 2014 году**

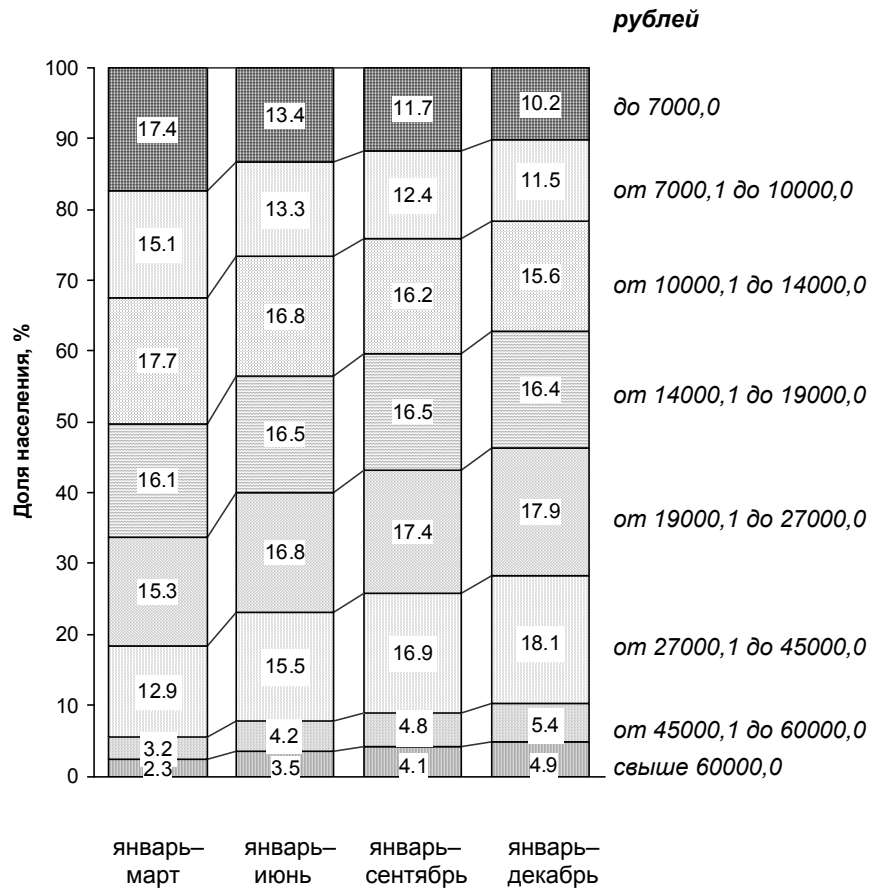

**4.10 Распределение общего объема  
денежных доходов населения**  
(в процентах)

	2010 <sup>1</sup>	2011	2012	2013	2014 <sup>2</sup>
Денежные доходы – всего	100	100	100	100	100
в том числе по 20-ти процентным группам населения:					
первая (с наименьшими доходами)	5,7	5,8	5,6	5,6	5,7
вторая	10,4	10,6	10,4	10,4	10,4
третья	15,4	15,5	15,4	15,4	15,4
четвертая	22,7	22,8	22,7	22,8	22,7
пятая (с наивысшими доходами)	45,8	45,3	45,9	45,8	45,8
Коэффициент концентрации доходов (индекс Джини) <sup>3</sup>	0,397	0,392	0,398	0,398	0,398

<sup>1</sup> Показатели рассчитаны с использованием численности населения, пересчитанной с учетом итогов Всероссийской переписи населения 2010 года.

<sup>2</sup> Данные предварительные и могут быть уточнены.

<sup>3</sup> Характеризует степень неравномерности распределения всей суммы доходов между отдельными группами населения.



**Распределение общего объема денежных доходов по 20-процентным группам населения**

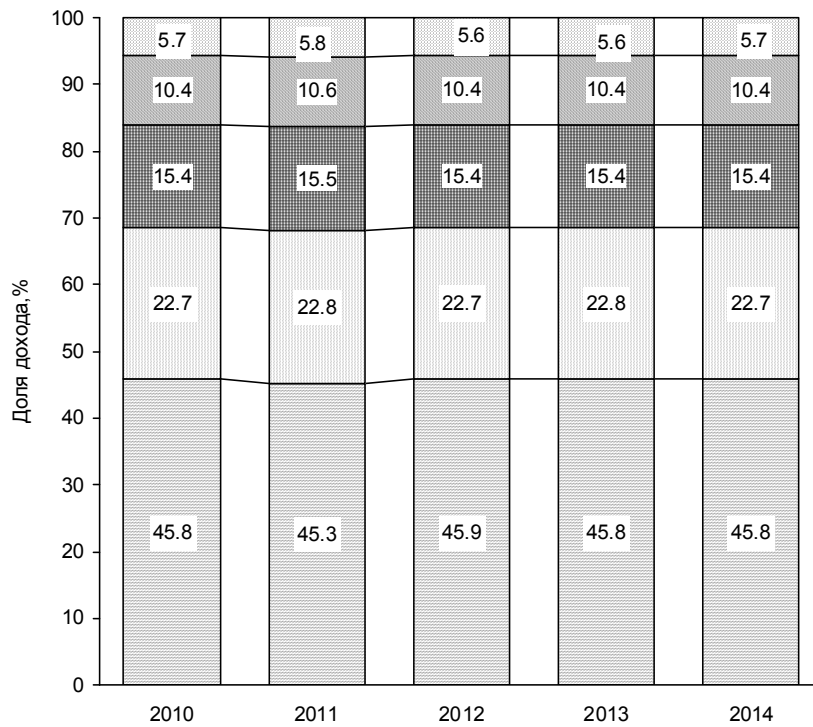

- Первая (с наименьшими доходами)
- Вторая
- Третья
- Четвертая
- Пятая (с наивысшими доходами)

**4.11 Среднемесячная начисленная заработная плата  
работников предприятий и организаций  
по видам экономической деятельности<sup>1</sup>**  
(рублей)

	2010	2011	2012 <sup>2</sup>	2013 <sup>2</sup>	2014 <sup>2</sup>
Всего в экономике области	15243,9	16949,5	19189,4	21867,1	23817,6
в том числе по видам экономической деятельности:					
сельское хозяйство, охота и лесное хозяйство	10555,3	12187,1	13456,5	15426,7	17578,1
рыболовство, рыбоводство	9548,5	10350,2	11237,7	12292,8	13807,7
добыча полезных ископаемых	13686,1	16962,4	19714,3	22080,9	23597,3
обрабатывающие производства	16352,5	18639,1	20800,2	22953,9	24894,6
в том числе:					
производство пищевых продуктов, включая напитки, и табака	16299,2	17333,5	19471,0	21125,6	23169,3
текстильное и швейное производство	10360,9	11632,7	13263,8	14868,9	17254,4
производство кожи, изделий из кожи и производство обуви	10363,2	12313,5	11366,2	15290,0	15072,8
обработка древесины и производство изделий из дерева	15513,5	17713,0	18941,7	18675,8	21059,5
целлюлозно-бумажное производство; издатель- ская и полиграфическая деятельность	14740,5	15304,5	17153,2	18654,8	19430,1
производство кокса, нефтепродуктов	22086,2	25459,9	26018,3	29582,3	33654,2
химическое производство	15621,6	19139,8	21122,5	23214,8	25388,0
производство резиновых и пластмассовых изделий	21463,4	23364,6	23513,2	26209,3	23610,7
производство прочих неметаллических минеральных продуктов	14968,3	17323,9	19835,3	21031,8	21525,4

Продолжение

	2010	2011	2012 <sup>2</sup>	2013 <sup>2</sup>	2014 <sup>2</sup>
металлургическое производство и производство готовых металлических изделий	17162,0	19358,4	21193,6	23473,3	25577,1
производство машин и оборудования	15457,0	18404,1	18999,2	21649,8	23700,3
производство электрооборудования, электронного и оптического оборудования	18435,7	20956,7	24355,1	27201,1	29458,6
производство транспортных средств и оборудования	18545,5	21952,2	25845,4	28303,7	31514,3
прочие производства	13888,3	15688,5	17835,9	18854,9	19650,3
производство и распределение электроэнергии, газа и воды	19117,4	20974,3	23262,3	24518,2	26489,0
строительство	16612,0	17897,1	18652,1	20463,8	22664,9
оптовая и розничная торговля; ремонт автотранспортных средств, мотоциклов, бытовых изделий и предметов личного пользования	13179,5	14603,2	15713,6	17602,2	18712,9
гостиницы и рестораны	9310,6	9451,6	10242,5	11735,0	13017,6
транспорт и связь	17817,0	19765,6	21751,1	24322,3	26273,2
финансовая деятельность	30500,6	35525,3	40022,0	41636,6	43999,4
операции с недвижимым имуществом, аренда и предоставление услуг	16367,6	17594,9	19978,1	22706,8	24699,6
государственное управление; обязательное социальное обеспечение	19990,6	21983,1	27810,9	33176,5	35078,4
образование	11132,8	12242,1	14494,2	18110,7	19685,5
здравоохранение и предоставление социальных услуг	11529,2	12833,0	14649,7	17495,7	20259,4
предоставление прочих коммунальных, социальных и персональных услуг	10664,6	11608,7	13462,2	16918,3	19223,8

<sup>1</sup> Утвержденные данные Росстата по кругу крупных, средних и малых предприятий и организаций (с учетом дорасчета).

<sup>2</sup> Данные приведены с учётом сплошного наблюдения за деятельностью субъектов малого и среднего предпринимательства по итогам 2010 г.

**4.12 Отношение среднемесячной начисленной заработной платы работников предприятий и организаций по видам экономической деятельности к среднеобластному уровню**

(в процентах)

	2010	2011	2012 <sup>1</sup>	2013 <sup>1</sup>	2014 <sup>1</sup>
Всего в экономике области	100,0	100,0	100,0	100,0	100,0
в том числе по видам экономической деятельности:					
сельское хозяйство, охота и лесное хозяйство	69,2	71,9	70,1	70,5	73,8
рыболовство, рыбоводство	62,6	61,1	58,6	56,2	58,0
добыча полезных ископаемых	89,8	100,1	102,7	101,0	99,1
обрабатывающие производства	107,3	110,0	108,4	105,0	104,5
в том числе:					
производство пищевых продуктов, включая напитки, и табака	106,9	102,3	101,5	96,6	97,3
текстильное и швейное производство	68,0	68,6	69,1	68,0	72,4
производство кожи, изделий из кожи и производство обуви	68,0	72,6	59,2	69,9	63,3
обработка древесины и производство изделий из дерева	101,8	104,5	98,7	85,4	88,4
целлюлозно-бумажное производство; издательская и полиграфическая деятельность	96,7	90,3	89,4	85,3	81,6
производство кокса, нефтепродуктов	144,9	в 1,5 р.	135,6	135,3	141,3
химическое производство	102,5	112,9	110,1	106,2	106,6
производство резиновых и пластмассовых изделий	140,8	137,8	122,5	119,9	99,1
производство прочих неметаллических минеральных продуктов	98,2	102,2	103,4	96,2	90,4
металлургическое производство и производство готовых металлических изделий	112,6	114,2	110,4	107,3	107,4
производство машин и оборудования	101,4	108,6	99,0	99,0	99,5

	2010	2011	2012 <sup>1</sup>	2013 <sup>1</sup>	2014 <sup>1</sup>
производство электрооборудования, электронного и оптического оборудования	120,9	123,6	126,9	124,4	123,7
производство транспортных средств и оборудования	121,7	129,5	134,7	129,4	132,3
прочие производства	91,1	92,6	92,9	86,2	82,5
производство и распределение электроэнергии, газа и воды	125,4	123,7	121,2	112,1	111,2
строительство	109,0	105,6	97,2	93,6	95,2
оптовая и розничная торговля; ремонт автотранспортных средств, мотоциклов, бытовых изделий и предметов личного пользования	86,5	86,2	81,9	80,5	78,6
гостиницы и рестораны	61,1	55,8	53,4	53,7	54,7
транспорт и связь	116,9	116,6	113,3	111,2	110,3
финансовая деятельность	в 2,0 р.	в 2,1 р.	в 2,1 р.	190,4	184,7
операции с недвижимым имуществом, аренда и предоставление услуг	107,4	103,8	104,1	103,8	103,7
государственное управление; обязательное социальное обеспечение	131,1	129,7	144,9	151,7	147,3
образование	73,0	72,2	75,5	82,8	82,7
здравоохранение и предоставление социальных услуг	75,6	75,7	76,3	80,0	85,1
предоставление прочих коммунальных, социальных и персональных услуг	70,0	68,5	70,2	77,4	80,7

<sup>1</sup> Данные приведены с учётом сплошного наблюдения за деятельностью субъектов малого и среднего предпринимательства по итогам 2010 г.

**Среднемесячная начисленная заработная плата  
работников предприятий и организаций  
по видам экономической деятельности  
в 2014 году  
(рублей)**

*ниже среднеобластного уровня*

*выше среднеобластного уровня*



**Среднеобластной уровень – 23817,6**

### 4.13 Просроченная задолженность по заработной плате<sup>1</sup>

(по состоянию на 1 января)

	2011 <sup>2</sup>	2012 <sup>3</sup>	2013	2014	2015
Просроченная задолженность по заработной плате, тыс. руб.	-	-	34275	14997	74384
в том числе по организациям с основным видом экономической деятельности:					
сельское хозяйство, охота и предоставление услуг в этих областях	-	-	-	-	-
рыболовство, рыбоводство	-	-	-	-	-
добыча полезных ископаемых	-	-	25948	14997	74384
обрабатывающие производства	-	-	-	-	-
производство и распределение электроэнергии, газа и воды	-	-	-	-	-
строительство	-	-	8327	-	-
транспорт	-	-	-	-	-
управление недвижимым имуществом	-	-	-	-	-
научные исследования и разработки	-	-	-	-	-
образование	-	-	-	-	-
здравоохранение и предоставление социальных услуг	-	-	-	-	-
удаление сточных вод, отходов и аналогичная деятельность	-	-	-	-	-
деятельность в области культуры	-	-	-	-	-

<sup>1</sup> По действующим организациям, предоставившим сведения о наличии просроченной задолженности в органы государственной статистики, включая организации, находящиеся в процедурах банкротства, деятельность которых не приостановлена.

<sup>2</sup> Сведений о наличии просроченной задолженности по заработной плате по состоянию на 1 января 2011 года не поступало.

<sup>3</sup> Сведений о наличии просроченной задолженности по заработной плате по состоянию на 1 января 2012 года не поступало.

**4.14 Просроченная задолженность по заработной плате  
по источникам образования**  
(по состоянию на 1 января)

	2011 <sup>1</sup>	2012 <sup>2</sup>	2013	2014	2015
Просроченная задолженность по заработной плате, тыс. руб.	-	-	34275	14997	74384
из нее:					
из-за несвоевременного получения денежных средств из бюджетов всех уровней - всего	-	-	-	-	-
в том числе из:					
федерального	-	-	-	-	-
областного	-	-	-	-	-
муниципальных образований	-	-	-	-	-
из-за отсутствия собственных средств	-	-	34275	14997	74384

<sup>1</sup> Сведений о наличии просроченной задолженности по заработной плате по состоянию на 1 января 2011 года не поступало.

<sup>2</sup> Сведений о наличии просроченной задолженности по заработной плате по состоянию на 1 января 2012 года не поступало.



**4.15 Среднемесячная начисленная заработная плата работников  
в ценах соответствующего периода и долларах США<sup>1</sup>**

	Среднемесячная начисленная заработная плата		Выплаты социального характера в расчете на одного работника, руб.
	в ценах соответствующего периода, руб.	в долларах США, исходя из курса ММВБ	
2013			
Январь	21064,3	696,1	х
Февраль	20917,3	693,5	х
Март	22597,8	733,7	164,5
Апрель	23834,8	760,8	х
Май	23532,6	753,3	х
Июнь	25069,4	776,6	186,7
Июль	24251,0	740,7	х
Август	23781,2	720,2	х
Сентябрь	23702,2	726,4	207,1
Октябрь	25021,8	780,5	х
Ноябрь	25341,0	776,4	х
Декабрь	33612,1	1022,0	235,3
2014			
Январь	23581,5	704,8	х
Февраль	23339,1	662,7	х
Март	25268,7	697,8	177,8
Апрель	26428,8	741,1	х
Май	26239,8	751,2	х
Июнь	28356,6	824,1	206,7
Июль	26711,5	771,1	х
Август	25419,2	703,9	х
Сентябрь	26439,2	698,2	227,5
Октябрь	26785,3	657,1	х
Ноябрь	26835,0	585,2	х
Декабрь	34846,4	628,9	243,7

<sup>1</sup> В организациях без субъектов малого предпринимательства.

**4.16 Величина прожиточного минимума населения<sup>1</sup>**

(в расчете на душу населения; рублей в месяц)

	Все население	из него по социально-демографическим группам населения:		
		трудоспособное	пенсионеры	дети
2013 <sup>2</sup>				
I квартал	6738	7176	5487	6970
II квартал	7104	7568	5773	7360
III квартал	7083	7555	5759	7295
IV квартал	6988	7445	5691	7217
2014 <sup>2</sup>				
I квартал	7388	7862	6004	7690
II квартал	7972	8483	6474	8307
III квартал	7725	8235	6284	7974
IV квартал	7967	8494	6499	8185

<sup>1</sup> По данным Министерства труда и социального развития Ростовской области.

<sup>2</sup> В соответствии с Федеральным законом РФ «О прожиточном минимуме в Российской Федерации» от 24.10.1997г. № 134-ФЗ установлена Постановлением Правительства Ростовской области:

- за 1 квартал 2013 года от 07.06.2013 № 350;
- за 2 квартал 2013 года от 31.07.2013 № 471;
- за 3 квартал 2013 года от 07.11.2013 № 679;
- за 4 квартал 2013 года от 24.02.2014 № 111.
- за 1 квартал 2014 года от 30.04.2014 № 300;
- за 2 квартал 2014 года от 25.07.2014 № 524;
- за 3 квартал 2014 года от 30.10.2014 № 721;
- за 4 квартал 2014 года от 05.02.2015 № 69.

## Структура потребительских расходов и потребление продуктов питания

### 4.17 Структура потребительских расходов населения

(по материалам выборочного обследования бюджетов домашних хозяйств; процентов)

	2010	2011	2012	2013	2014
Потребительские расходы – всего	100	100	100	100	100
в том числе на:					
продукты питания	38,4	40,2	38,1	33,5	31,2
непродовольственные товары	34,2	33,1	33,3	36,8	40,1
алкогольные напитки	2,1	1,9	2,1	1,9	1,8
оплату услуг	25,3	24,8	26,5	27,8	26,9

### 4.18 Потребление основных продуктов питания населением

(по данным балансов продовольственных ресурсов; на душу населения в год)

	2010 <sup>1</sup>	2011	2012	2013	2014
Мясо и мясопродукты (включая субпродукты II категории и жир-сырец), кг	68	70	71	71	71
Молоко и молочные продукты, кг	263	268	278	278	274
Яйца и яйцепродукты, шт.	293	306	311	311	313
Сахар, кг	40	40	40	40	40
Растительное масло, кг	16	15	15	15	15
Картофель, кг	92	92	92	92	92
Овощи и продовольственные бахчевые культуры, кг	130	137	144	145	146
Фрукты, ягоды, включая виноград, кг	64	67	69	70	71

<sup>1</sup> Данные рассчитаны с использованием численности населения, пересчитанной с учетом итогов Всероссийской переписи населения 2010 года.

## Социальная защита населения

Раздел содержит информацию, характеризующую состояние и развитие системы социальной защиты населения: пенсионное обеспечение (по данным Отделения Пенсионного Фонда Российской Федерации по Ростовской области), инвалидность (по данным ФГУ «Главное бюро медико-социальной экспертизы по Ростовской области»), социальная помощь гражданам пожилого возраста, инвалидам, несовершеннолетним, попавшим в трудную жизненную ситуацию, лицам, попавшим в экстремальную ситуацию (по данным Министерства труда и социального развития Ростовской области).

**К пенсионерам** относятся лица, реализовавшие право на получение пенсии в соответствии с законодательством Российской Федерации и межгосударственными соглашениями, постоянно проживающие в Российской Федерации.

**Средний размер назначенных месячных пенсий** определяется делением общей суммы назначенных месячных пенсий на численность пенсионеров, состоящих на учете в системе Пенсионного Фонда Российской Федерации по Ростовской области.

**Инвалидность** – нарушение здоровья со стойким расстройством функций организма, обусловленное заболеваниями, последствиями травм или дефектами, приводящее к ограничению жизнедеятельности и вызывающее необходимость социальной защиты. Лицам, признанным инвалидами, устанавливается группа инвалидности, а лицам в возрасте до 18 лет устанавливается категория «ребенок-инвалид».

**В численность лиц, впервые признанных инвалидами**, включаются лица, которым инвалидность впервые установлена в отчетном году (первичная инвалидность).

**Общая инвалидность** характеризует контингенты инвалидов, состоящих на учете и получающих пенсию в отделах социальной защиты, независимо от времени признания их инвалидами.

**Стационарные учреждения социального обслуживания престарелых и инвалидов** (взрослых и детей) - медико-социальное учреждение, предназначенное для постоянного проживания престарелых и инвалидов, нуждающихся в уходе, бытовом и медицинском обслуживании.

**Спецпредприятия** – предприятия ВОИ, ВОГ и ВОС, на которых работают инвалиды.

**4.19 Основные показатели пенсионного обеспечения<sup>1</sup>**

	2010	2011	2012	2013	2014
Численность пенсионеров на 1 января года, следующего за отчетным, тыс. чел.	1236,1	1243,5	1252,7	1265,0	1275,6 <sup>2</sup>
в % к предыдущему году	100,5	100,6	100,7	101,0	100,8
численность пенсионеров, приходящаяся на 1000 человек населения	289,1	291,9	294,4	298,0	300,7
Среднегодовой размер назначенных месячных пенсий, руб.	6957,0	7617,1	8348,2	9121,7	9862,9
Величина прожиточного минимума пенсионера <sup>3</sup> , руб.	4302	4832	4915	5678	6315
Соотношение среднего размера назначенных месячных пенсий, в %:					
с величиной прожиточного минимума пенсионера <sup>3</sup>	161,7	157,6	169,9	160,7	156,2
со средним размером начисленной заработной платы	45,6	44,9	43,5	41,7	41,4
Реальный размер назначенных месячных пенсий в % к предыдущему году	134,5	100,9	104,0	102,1	99,9

<sup>1</sup> По пенсионерам, состоящим на учете в системе Пенсионного Фонда Российской Федерации по Ростовской области.

<sup>2</sup> На конец года.

<sup>3</sup> Оценка в среднем за год на основе данных за I-IV кварталы, установленных нормативными актами органов исполнительной власти Ростовской области в соответствии с Федеральным законом РФ от 24.10.97 № 134-ФЗ «О прожиточном минимуме в Российской Федерации».

**4.20 Численность пенсионеров по видам  
пенсионного обеспечения<sup>1</sup>**

(на 1 января года, следующего за отчетным; человек)

	2010	2011	2012	2013	2014 <sup>2</sup>
Всего пенсионеров	1236148	1243478	1252687	1264998	1275617
том числе получающие:					
трудовые пенсии	1163144	1168397	1176071	1186815	1195861
из них:					
по старости	1009074	1017659	1026991	1038290	1047048
по инвалидности	95747	94033	93372	93310	93955
по случаю потери кормильца (на каждого нетрудоспособного члена семьи)	58323	56705	55708	55215	54858
пенсии по государственному пенсионному обеспечению	73004	75081	76616	78183	79756
из них:					
пенсии военнослужащих и членов их семей	2788	2638	2532	2411	2382
пенсионеры, пострадавшие в результате радиационных или техногенных катастроф и члены их семей	2502	2359	2290	2096	2002
госслужащие, получающие пенсии по старости (или по инвалидности) и за выслугу лет	775	896	1025	1119	1091
пенсии летчикам – испытателям	64	67	63	62	59
социальные пенсии	66875	69121	70706	72395	74222
Из общего числа пенсионеров, проживающие в сельской местности	411890	412912	414930	417823	420058

<sup>1</sup> По данным отчетности отделения Пенсионного фонда Российской Федерации по Ростовской области.

<sup>2</sup> На конец года.

**4.21 Средний размер назначенных месячных пенсий пенсионеров по видам пенсионного обеспечения<sup>1</sup>**

(на 1 января года, следующего за отчетным; рублей)

	2010	2011	2012	2013	2014 <sup>2</sup>
Всего пенсионеров	7057,2	7661,9	8441,9	9203,9	9942,8
в том числе получающие:					
трудовые пенсии	7206,8	7827,9	8618,3	9406,5	10132,4
из них:					
по старости	7547,3	8179,4	8991,1	9799,4	10547,0
по инвалидности	4698,8	5096,2	5613,2	6139,4	6630,1
по случаю потери кормильца (на каждого нетрудоспособного члена семьи)	5432,9	6048,5	6782,2	7540,0	8215,8
пенсии по государственному пенсионному обеспечению	4674,3	5078,4	5733,8	6127,7	7099,9
из них:					
пенсии военнослужащих и членов их семей	6748,7	7442,9	8478,9	8630,2	10133,4
пенсионеры, пострадавшие в результате радиационных или техногенных катастроф и члены их семей	9317,8	9814,9	10867,6	11105,1	12388,5
госслужащие, получающие пенсии по старости (или по инвалидности) и за выслугу лет	9937,2	10413,2	11447,2	12711,9	13690,1
пенсии летчикам - испытателям <sup>3</sup>	51676,3	55333,6	64518,2	67028,2	75749,2
социальные пенсии	4307,2	4708,6	5334,0	5739,5	6708,5

<sup>1</sup> По данным отчетности отделения Пенсионного фонда Российской Федерации по Ростовской области.

<sup>2</sup> На конец года.

**4.22 Численность лиц, впервые признанных инвалидами  
(в возрасте 18 лет и старше)**

	2010	2011	2012	2013	2014
Всего, человек	20309	20891	21039	21423	22112

**4.23 Численность детей-инвалидов в возрасте до 18 лет,  
получающих социальные пенсии  
(на конец года)**

	2010	2011	2012	2013	2014
Всего, человек	11034	11029	10828	11139	11626
на 10000 детей	148,9	149,3	145,9	149,0	153,3



**4.24 Распределение численности лиц,  
впервые признанных инвалидами, по причинам инвалидности  
(в возрасте 18 лет и старше)**  
(человек)

	2010	2011	2012	2013	2014
<b>Всего признано инвалидами</b>	20309	20891	21039	21423	22112
из них в связи с:					
туберкулезом	936	883	859	847	798
злокачественными новообразованиями	5249	5403	5248	5542	5544
болезнями эндокринной системы, расстройства питания и нарушения обмена веществ	709	699	614	593	586
психическими расстройствами и расстройствами поведения	466	469	469	478	555
болезнями нервной системы	752	661	595	601	667
болезнями глаза и его придаточного аппарата	643	688	653	647	694
болезнями уха и сосцевидного отростка	137	126	188	160	202
болезнями системы кровообращения	6762	7114	7264	7208	7538
болезнями органов дыхания	318	344	377	408	387
болезнями органов пищеварения	395	373	363	390	393
болезнями костно-мышечной системы и соединительной ткани	1625	1652	1746	1839	1864
последствиями травм, отравлений и других воздействий внешних причин	1379	1479	1589	1519	1667
последствиями производственных травм	168	183	180	175	157
профессиональными болезнями	173	157	201	274	321

**4.25 Инвалиды и пенсионеры по старости,  
работающие на спецпредприятиях**  
(на конец года)

	2010	2011	2012	2013	2014
Число действующих спецпредприятий	8	4	4	4	3
в них мест, ед.	900	947	804	690	636
Численность работающих, чел.	1026	947	759	669	640
из них:					
инвалидов	531	514	397	364	348
пенсионеров по старости	152	72	164	168	164
в том числе:					
с режимом неполного рабочего дня	74	64	46	79	66
из них:					
инвалидов	41	64	20	40	38
пенсионеров по старости	6	-	11	10	6
в надомных условиях	15	2	4	-	-
из них:					
инвалидов	15	-	4	-	-
пенсионеров по старости	-	-	-	-	-

**4.26 Стационарные учреждения  
социального обслуживания граждан пожилого возраста  
и инвалидов-взрослых**  
(на конец года)

	2010	2011	2012	2013	2014
Число учреждений	30	30	31	33	33
в них:					
мест, ед.	5452	5437	5596	5801	5801
проживающих, чел.	5540	5541	5626	5801	5863

**4.27 Сведения о социальной помощи  
одиноким престарелым и нетрудоспособным гражданам**  
(на 1 января года, следующего за отчетным)

	2010	2011	2012	2013	2014
<b>Отделения социального обслуживания на дому</b>					
Число отделений	450	450	453	453	453
в них:					
численность обслуживаемых лиц, чел.	66965	67279	67822	68083	68988
<b>Специализированные отделения социально-медицинского обслуживания на дому</b>					
Число учреждений	86,5	87,5	91,5	91,5	91,5
в них:					
численность обслуженных лиц за год, чел.	4625	4579	4772	4779	4795
<b>Центры социального обслуживания</b>					
Число учреждений	64	64	64	64	64
в них число отделений:					
социально-реабилитационных	71	71	71	71	71
Число мест в отделениях:					
социально-реабилитационных	1648	1646	1646	1648	1646

**4.28 Учреждения социальной помощи семье и детям  
(приюты, центры социальной помощи,  
социально-реабилитационные центры)**  
(на конец года)

	2010	2011	2012	2013	2014
Число учреждений	46	46	46	46	46
в них обслужено семей с детьми	47465	44664	43905	43313	42058
из числа учреждений:					
приюты, приюты при учреждениях	36	36	36	36	36
в них обслужено несовершеннолетних, попавших в трудную жизненную ситуацию, и нуждающихся в социальной реабилитации, чел.	3270	3131	3007	2930	2903

**4.29 Стационарные учреждения социального обслуживания инвалидов-детей**  
(на конец года)

	2010	2011	2012	2013	2014
Число учреждений	3	3	3	3	3
в них:					
мест, ед.	540	510	510	510	425
проживающих, чел.	458	486	486	489	382

**4.30 Сведения об адресных социальных пособиях**  
(на конец года)

	2010	2011	2012	2013	2014
Число назначенных пособий, ед.	46843	43215	33864	34545	32717
Размер средств, направленных на выплату пособий, тыс.руб.	84837,8	92090,1	97824,5	156996,1	164946,8

**4.31 Сведения об учреждениях социальной помощи  
для лиц без определенного места жительства и занятий**  
(на начало года)

	2011	2012	2013	2014	2015
<b>Дома ночного пребывания</b>					
Число учреждений	1	1	1	1	1
в них мест (коек)	25	25	25	25	25
Обслужено лиц за год, чел.	392	409	432	376	369
в том числе:					
мужчин	310	331	347	300	294
женщин	82	78	85	76	75
из общего числа обслуженных:					
лица без определенного места жительства	370	377	398	339	359
лица, освободившиеся из мест лишения свободы	22	32	34	37	10
<b>Социальные приюты</b>					
Число учреждений	1	1	1	1	1
в них мест (коек)	50	50	75	75	75
Обслужено лиц за год, чел.	772	800	1066	1152	1108
в том числе:					
мужчин	623	650	896	914	907
женщин	149	150	170	238	201
из общего числа обслуженных:					
лица без определенного места жительства	577	525	629	778	691
лица, освободившиеся из мест лишения свободы	195	275	437	374	417
<b>Комплексные социальные центры по оказанию помощи лицам без определенного места жительства</b>					
Число центров	5	5	4	4	4
в них мест (коек)	290	290	250	250	250
Обслужено лиц за год, чел.	2584	2308	1519	1912	2080
в том числе:					
мужчин	2124	1911	1241	1581	1744
женщин	460	397	278	331	336
из общего числа обслуженных:					
лица без определенного места жительства	1597	1271	771	1623	2033
лица, освободившиеся из мест лишения свободы	987	1037	748	441	149

## Жилищные условия населения

Раздел содержит данные о жилищном фонде, жилищных условиях населения, приватизации жилых помещений, благоустройстве населенных пунктов.

Источником информации является текущая государственная статистическая отчетность.

**Жилищный фонд** – совокупность всех жилых помещений, независимо от форм собственности, включая жилые дома, специализированные дома (общежития, гостиницы–приюты, дома маневренного фонда, жилые помещения из фондов жилья для временного поселения вынужденных переселенцев и лиц, признанных беженцами, специальные дома для одиноких престарелых, дома-интернаты для инвалидов, ветеранов и другие), квартиры, служебные жилые помещения и иные жилые помещения в других строениях, пригодные для проживания.

В составе жилищного фонда не учитываются дачи, летние садовые домики, охотничьи домики, спортивные и туристические базы, мотели, кемпинги, санатории, дома отдыха, пансионаты, дома для приезжих, гостиницы, казармы, кельи, железнодорожные вагончики и другие строения, а также помещения, предназначенные для отдыха, сезонного и временного проживания.

Площадь квартир определяется как сумма площадей жилых комнат и подсобных помещений без учета лоджий, балконов, веранд, террас и холодных кладовых, тамбуров. К подсобным помещениям относятся площади кухонь, коридоров, ванн (душевых), санузлов, кладовых, встроенных шкафов.

В площадь квартир жилых зданий не включается площадь:

- лестничных клеток, лифтовых холлов, тамбуров, общих коридоров, вестибюлей, галерей, балконов, лоджий, неотапливаемых террас, мансард и мезонинов;
- нежилых помещений, занятых жилищно-эксплуатационными организациями, магазинами, отделениями связи, детскими учреждениями, предприятиями службы быта и т.д.

Учет жилищ ведется по основным формам собственности:

**частный жилищный фонд** – фонд, находящийся в собственности граждан и фонд, находящийся в собственности юридических лиц (созданных в качестве частных собственников), в том числе ЖСК;

**государственный жилищный фонд** – ведомственный федеральный и областной жилищный фонд;

**муниципальный жилищный фонд** – фонд, находящийся в собственности района, города, а также ведомственный фонд, находящийся в полном хозяйственном ведении муниципальных предприятий или оперативном управлении муниципальных учреждений;

**Благоустройство населенных пунктов:**

в число населенных пунктов, **имеющих централизованное водоснабжение и канализацию**, включаются те города, поселки городского типа и сельские населенные пункты, в которых водопроводы и отдельные водопроводные сети отпускают воду населению и на коммунально-бытовые нужды, а сети канализации осуществляют централизованный отвод сточных вод из жилых домов и коммунально-бытовых предприятий.

**4.32 Основные показатели жилищных условий населения**

(на конец года)

	2010	2011	2012	2013	2014
Средняя обеспеченность населения жильем – всего, кв. м общей площади на одного жителя <sup>1</sup>	21,6	21,9	22,3	22,8	23,2
в том числе:					
в городской местности	21,5	21,9	22,3	22,8	23,2
в сельской местности	21,6	21,9	22,3	22,8	23,1
Уровень благоустройства всего жилищного фонда, в % к общей площади жилого фонда					
водопроводом	76	76	77	78	78
водоотведением (канализацией)	70	70	71	72	73
центральным отоплением	77	78	78	80	80
ваннами	65	66	66	67	68
газом	86	86	86	86	86
горячим водоснабжением	60	61	62	63	63
напольными электроплитами	2	2	2	3	3
Капитально отремонтировано жилых домов за год, тыс. кв. м общей площади	1704,3	933,1	491,4	481,7	437,9
Приватизировано квартир за год, тыс. ед.	10,4	3,0	6,2	6,8	4,1
в % от общего числа квартир, подлежащих приватизации на начало года	5,8	1,8	3,8	4,5	3,2
Уровень благоустройства населенных пунктов <sup>2</sup> , в % к общему числу населенных пунктов					
городов					
водопроводом	100	100	100	100	100
канализацией	100	100	100	100	100
поселков городского типа					
водопроводом	100	100	100	100	100
канализацией	86	86	86	86	86
сельских населенных пунктов					
водопроводом	55	55	55	55	55
канализацией	2,8	2,8	2,8	2,8	2,9

<sup>1</sup> За 2010 г. показатели рассчитаны с использованием численности населения, пересчитанной с учетом итогов Всероссийской переписи населения 2010 года.

<sup>2</sup> Количество населенных пунктов, имеющих соответствующие сети.



**4.33 Жилищный фонд**

(общая площадь жилищ; на конец года; тыс. кв. метров)

	2010	2011	2012	2013	2014
<b>Жилищный фонд – всего</b>	92145,6	93433,4	94960,5	96606,1	98398,5
в том числе:					
частный	86729,1	88068,6	89669,5	91533,2	93198,1
из него в собственности граждан	83814,5	84908,5	86432,5	89290,4	90867,2
государственный	1045,5	984,3	981,4	1079,7	1385,7
муниципальный <sup>1</sup>	4134,2	4135,7	4056,3	3725,7	3528,8
другой <sup>2</sup>	236,8	244,8	253,3	267,5	285,9
<b>Городской жилищный фонд – всего</b>	61956,3	63020,2	64297,2	65493,8	66914,7
в том числе:					
частный	57171,8	58259,4	59589,1	60908,3	62176,3
из него в собственности граждан	54656,9	55501,4	56753,4	59028,6	60196,2
государственный	806,4	746,4	746,4	916,6	1232,1
муниципальный <sup>1</sup>	3746,0	3774,3	3713,1	3411,1	3230,2
другой <sup>2</sup>	232,1	240,1	248,6	257,8	276,1
<b>Сельский жилищный фонд – всего</b>	30189,3	30413,2	30663,3	31112,3	31483,8
в том числе:					
частный	29557,3	29809,2	30080,4	30624,9	31021,8
из него в собственности граждан	29157,6	29407,1	29679,1	30261,8	30671,0
государственный	239,1	237,9	235,0	163,1	153,6
муниципальный <sup>1</sup>	388,2	361,4	343,2	314,6	298,6
другой <sup>2</sup>	4,7	4,7	4,7	9,7	9,8

<sup>1</sup> Без учета площади приватизированных квартир, расположенных в многоквартирных жилых домах, находящихся в государственной или муниципальной собственности.

<sup>2</sup> Не относящийся к частному, государственному и муниципальному жилищному фонду.

**Средняя обеспеченность населения жильем<sup>1</sup>**  
(кв. метров общей площади на одного жителя)

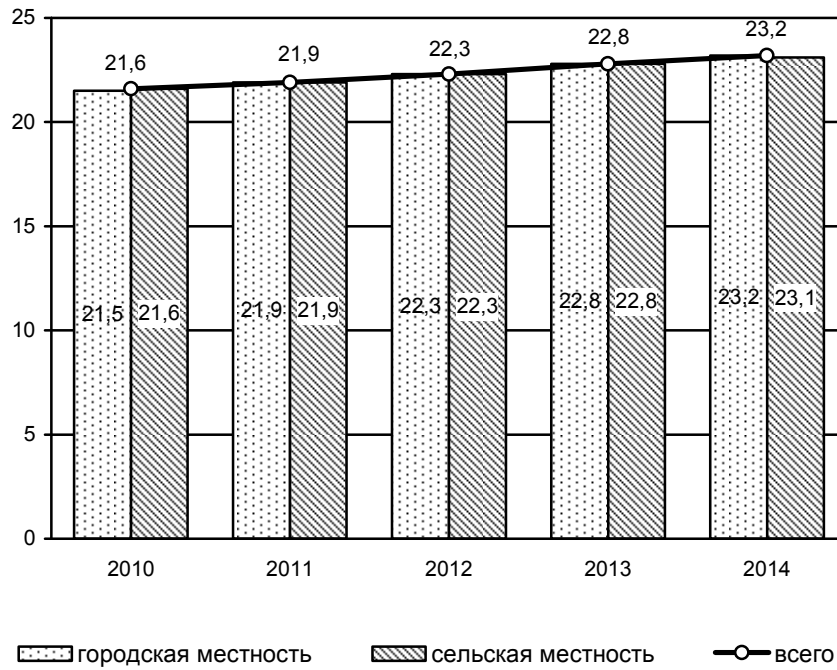

<sup>1</sup> За 2010 г. показатели рассчитаны с использованием численности населения, пересчитанной с учетом итогов Всероссийской переписи населения 2010 года.

**4.34 Ветхий и аварийный жилищный фонд**

(на конец года; общая площадь жилых помещений)

	2010	2011	2012	2013	2014
<b>Весь ветхий и аварийный жилищный фонд, тыс. м<sup>2</sup></b>	1531,2	1353,3	1368,1	1299,8	1321,6
из него:					
аварийный	292,4	297,6	303,1	293,7	342,0
Удельный вес ветхого и аварийного жилищного фонда, %	1,66	1,45	1,44	1,35	1,34

**4.35 Благоустройство жилищного фонда**

(на конец года; в процентах)

	Удельный вес площади, оборудованной						
	водопроводом	водоотведением (канализацией)	центральным отоплением	ваннами	газом	горячим водоснабжением	напольными электроплитами
<b>Весь жилищный фонд</b>							
2010	76	70	77	65	86	60	2
2011	76	70	78	66	86	61	2
2012	77	71	78	66	86	62	2
2013	78	72	80	67	86	63	3
2014	78	73	80	68	86	63	3
<b>Городской жилищный фонд</b>							
2010	87	84	86	79	85	74	3
2011	87	84	86	79	85	75	3
2012	87	85	87	80	85	75	3
2013	88	85	87	80	85	76	4
2014	87	85	87	81	84	75	4
<b>Сельский жилищный фонд</b>							
2010	53	41	58	37	89	31	0,3
2011	55	42	60	37	89	33	0,3
2012	56	43	60	38	89	34	0,3
2013	57	46	64	40	89	35	0,3
2014	59	48	66	42	89	37	0,2

**4.36 Благоустройство населенных пунктов**  
(на конец года)

	Число населенных пунктов, имеющих					
	водопровод			канализацию		
	городов	поселков городского типа	сельских населенных пунктов	городов	поселков городского типа	сельских населенных пунктов
2010	23	7	1245	23	6	63
2011	23	7	1244	23	6	64
2012	23	7	1249	23	6	63
2013	23	7	1252	23	6	63
2014	23	7	1248	23	6	66

## 4.37 Развитие инфраструктуры села

	2010	2011	2012	2013	2014
Ввод в действие в сельской местности:					
водопроводных сетей, км	88,3	64,9	18,4	25,6	74,8
газовых сетей, км	163,2	156,2	278,7	168,6	482,0
линий электропередачи напряжением, км					
0,4 кВ	274,6	643,0	788,7	629,6	450,2
6-20 кВ	110,4	298,3	249,2	250,9	198,4
автомобильных дорог с твердым покрытием, км ведомственных и частных	-	-	22,3	29,3	7,9
Удельный вес сельских населенных пунктов, не имеющих связи по дорогам с твердым покрытием с сетью дорог общего пользования, в общем числе сельских населенных пунктов, %	13,5	13,3	15,0	13,2	13,7
Число сельских телефонных станций общего пользования <sup>1</sup> (на конец года), ед.	1027	1005	977	1173	1213
Общая монтированная емкость сельских телефонных станций общего пользования Министерства информационных технологий и связи РФ <sup>1</sup> (на конец года), тыс. номеров	190,2	189,0	197,9	195,0	191,3

<sup>1</sup> Данные Росстата по полному кругу организаций связи, включая не имеющие статуса юридического лица филиалы или обособленные подразделения компаний-операторов, зарегистрированных в других субъектах РФ.

## 4.38 Капитальный ремонт жилищного фонда

	2010	2011	2012	2013	2014
	<b>всего</b>				
Общая площадь капитально отремонтированных домов – всего, тыс. кв. м	1704,3	933,1	491,4	481,7	437,9
Общие затраты на капитальный ремонт в отчетном году, млн. руб.	4413,5	2156,1	2007,0	1948,0	1694,6
Фактические затраты на сданные в эксплуатацию и принятые объекты после ремонта, млн. руб.	4413,7	2150,6	1988,1	1937,4	1621,8
Стоимость незавершенного капитального ремонта на конец года, млн. руб.	1,7	6,6	19,1	12,9	73,4
	<b>по муниципальным предприятиям</b>				
Общая площадь капитально отремонтированных домов – всего, тыс. кв. м	1270,2	821,3	449,0	403,1	299,6
Общие затраты на капитальный ремонт в отчетном году, млн. руб.	3617,8	1498,5	1589,6	1160,9	1259,4
Фактические затраты на сданные в эксплуатацию и принятые объекты после ремонта, млн. руб.	3616,4	1498,5	1573,1	1160,9	1186,6
Стоимость незавершенного капитального ремонта на конец года, млн. руб.	0,3	0,3	16,8	-	72,8
	<b>по предприятиям министерств, комитетов, концернов и других объединений</b>				
Общая площадь капитально отремонтированных домов – всего, тыс. кв. м	434,1	111,8	42,4	78,6	138,3
Общие затраты на капитальный ремонт в отчетном году, млн. руб.	795,7	657,6	417,4	787,0	435,2
Фактические затраты на сданные в эксплуатацию и принятые объекты после ремонта, млн. руб.	797,3	652,1	415,0	776,5	435,2
Стоимость незавершенного капитального ремонта на конец года, млн. руб.	1,4	6,3	2,3	12,9	0,5

#### 4.39 Предоставление жилья гражданам

	2010	2011	2012	2013	2014
Число семей (включая одиночек), получивших жилье и улучшивших жилищные условия, тыс.	4,7	3,4	3,5	3,3	3,1
в % от числа семей, состоящих на учете на получение жилья	14,9	9,8	9,8	8,6	7,9
Число семей (включая одиночек), состоящих на учете на получение жилья (на конец года), тыс.	34,4	35,4	38,7	39,2	38,3

#### 4.40 Предоставление гражданам субсидий на оплату жилья и коммунальных услуг

	2010	2011	2012	2013	2014
Число служб субсидий	62	62	62	62	62
Получали субсидии на конец года, тыс. семей	144,7	152,6	155,0	150,6	135,0
Удельный вес семей, пользовавшихся субсидиями на конец года, в общем числе семей, %	9,5	9,9	9,7	9,4	8,4
Сумма начисленных субсидий, млн. рублей	2021,7	2520,6	2476,1	2464,1	2504,5
Среднемесячный размер субсидий на семью, руб.	1116,45	1322,73	1272,20	1253,61	1306,88



**4.41 Предоставление гражданам льгот  
по оплате жилья и коммунальных услуг**

	2010	2011	2012	2013	2014
Численность граждан, пользующихся льготами, тыс. чел.	1051,6	1042,8	1033,7	970,9	984,7
Размер средств, затраченных на предоставление гражданам льгот, млн. руб.	6644,8	8430,5	8719,2	9475,0	10575,8
Среднемесячный размер льгот на одного пользователя, руб.	526,57	673,72	702,91	813,25	894,98
Удельный вес граждан, пользующихся льготами, в общей численности населения, %	24,6 <sup>1</sup>	24,4	24,3	22,9	23,2

<sup>1</sup> Показатель рассчитан с использованием численности населения, пересчитанной с учетом итогов Всероссийской переписи населения 2010 года.

## Правонарушения

Раздел содержит данные ГУ МВД России по Ростовской области о состоянии преступности, в том числе по отдельным видам наиболее опасных и распространенных преступлений. Приводится информация о лицах, совершивших преступления, их характеристика по полу, возрасту, социальному положению. По данным Управления судебного департамента при Верховном суде РФ в Ростовской области представлена информация о численности осужденных, их составе, распределении осужденных по основным мерам наказания.

**Преступность** – социально-правовое явление, включающее преступления, совершенные на конкретной территории в течение определенного периода времени, и характеризующееся количественными и качественными показателями.

**Зарегистрированное преступление** – выявленное и официально взятое на учет общественно опасное деяние, предусмотренное уголовным законодательством.

**Преступления против личности** – преступления, посягающие на жизнь, здоровье, свободу, честь и достоинство личности.

**Тяжкое преступление** – умышленное деяние, представляющее повышенную общественную опасность, предусмотренное ст.15 УК РФ.

**Экономическое преступление** – уголовно-наказуемое деяние, совершенное в сфере производства, распределения и потребления товаров и услуг, в том числе связанное с незаконным использованием служебного статуса (хищения, совершенные путем присвоения, растраты, злоупотребления служебным положением; обман потребителей, нарушение правил торговли; нарушение государственной дисциплины цен, уклонение от уплаты налогов, выпуск и продажа товаров, оказание услуг, не отвечающих требованиям безопасности и пр.).

**Преступность несовершеннолетних** – совокупность преступлений, совершенных подростками, которым ко времени совершения преступления исполнилось четырнадцать, но не исполнилось восемнадцати лет.

**Лица, совершившие преступления** – официально взятые на учет правоохранительными органами лица, на которых заведены уголовные дела.

**Осужденные** – лица, в отношении которых судами вынесены обвинительные приговоры, вступившие в законную силу.

**Состав осужденных** – распределение общего числа осужденных по полу, возрасту, мерам наказания, назначенным судами.

#### 4.42 Число зарегистрированных преступлений (единиц)

	2010	2011	2012	2013	2014
Зарегистрировано преступлений – всего	59338	56282	52446	51829	54081
в том числе:					
убийство и покушение на убийство	300	285	279	238	281
умышленное причинение тяжкого вреда здоровью	742	685	652	621	575
изнасилование и покушение на изнасилование	94	110	90	86	91
грабеж	3454	3050	2824	2641	2258
разбой	544	544	484	443	367
кража	27664	27041	24759	25627	26101
преступления, связанные с незаконным оборотом наркотиков	5896	5980	5781	5007	5358
хулиганство	111	75	79	83	62
нарушения правил дорожного движения и эксплуатации транспортных средств	570	665	749	733	750
из них повлекшие по неосторожности смерть человека	230	270	312	294	330

В 2014 году выявлено 2 случая бандитизма. В сфере преступлений экономической направленности зарегистрировано 2687 преступлений, из них 2537 преступлений, предварительное следствие по которым обязательно.

Из общего числа преступлений экономической направленности в 2014 году – 689 совершено в крупных и особо крупных размерах.

**4.43 Структура зарегистрированных преступлений**  
(в процентах)

	2010	2011	2012	2013	2014
Всего зарегистрировано преступлений	100	100	100	100	100
в том числе:					
против здоровья населения и общественной нравственности	10,0	10,6	11,1	9,8	10,1
против собственности	64,6	65,1	64,8	67,2	65,6
против жизни и здоровья, чести и достоинства личности, половой неприкосновенности и половой свободы личности, семьи и несовершеннолетних	11,5	12,4	12,4	11,6	12,3
в сфере экономической деятельности, против интересов службы в коммерческих и иных организациях	3,6	2,9	2,5	2,5	2,7
против порядка и управления	2,5	2,5	2,4	2,6	3,3
других преступлений	7,8	6,5	6,8	6,3	6,0

**4.44 Состав лиц, совершивших преступления**  
(человек)

	2010	2011	2012	2013	2014
Выявлено лиц, совершивших преступления	23868	22744	21748	21515	22173
в том числе:					
по полу					
мужчины	20474	19524	18654	18322	18960
женщины	3394	3220	3094	3193	3213
по возрасту во время совершения преступления, лет					
14 – 15	459	407	408	398	316
16 – 17	998	911	813	974	773
18 – 24	5600	5161	4527	4363	4308
25 – 29	4123	4021	3979	3888	4016
30 – 49	10110	9950	9672	9480	10331
50 и старше	2576	2294	2349	2412	2429
по роду занятий на момент совершения преступления					
наемные работники	2931	2750	2704	3240	3623
работники сельского хозяйства	63	35	15	29	23
служащие	583	515	607	539	464
учащиеся (студенты)	1533	1420	1141	1088	973
лица без постоянного источника дохода	17190	16700	15963	15579	15942
из них безработные	5028	5063	4511	3951	3921

**4.45 Число преступлений,  
совершенных отдельными категориями лиц**  
(единиц)

	2010	2011	2012	2013	2014
--	------	------	------	------	------

Число преступлений,  
совершенных:

несовершеннолетними или при их соучастии	1842	1744	1346	1847	1644
лицами, ранее совершавшими преступления	9079	9472	9634	10146	12143
в группе	2720	2740	2403	2594	2319
в том числе организованной	322	323	269	288	204
в состоянии алкогольного опьянения	2076	1874	2321	2537	3470
в состоянии наркотического опьянения	102	129	106	129	419

В 2014 году иностранными гражданами и лицами без гражданства совершено на территории Ростовской области 714 преступлений, в том числе гражданами стран СНГ, Балтии – 528 (74,0%).

**4.46 Число преступлений,  
по которым установлены потерпевшие**  
(единиц)

	2010	2011	2012	2013	2014
Всего	41797	39957	37323	37710	38507
в том числе:					
преступления экономической направленности	1353	572	557	439	255
похищение человека	6	8	6	11	10
кража	24712	23631	21789	22676	22770
мошенничество	2668	2370	2430	2454	3149
грабеж	3291	2912	2690	2475	2015
неправомерное завладение транспортным средством без цели хищения	873	916	956	1112	1059
поджог	249	263	272	338	302
хулиганство	98	63	72	67	49
Из общего числа преступлений, сопряженных с насильственными действиями в отношении потерпевших	7170	6161	6188	5671	6124

**4.47 Сведения о расследованных преступлениях  
и мотивах преступных посягательств**  
(единиц)

	2010	2011	2012	2013	2014
Количество расследованных преступлений, по которым установлены потерпевшие – всего	14474	14445	12866	12734	13407
из них совершенных по мотивам:					
сексуальным	23	22	50	62	154
корыстным	5146	4876	4513	4302	5498
хулиганским	69	75	61	317	345
ревности, ссоры и других бытовых причин	393	330	481	520	1077

**4.48 Численность осужденных по приговорам судов,  
вступившим в законную силу, по отдельным видам преступлений**  
(человек)

	2010	2011	2012	2013	2014
Осуждено – всего	19301	18309	16423	16195	16291
из них за преступления:					
убийство	215	216	175	217	204
умышленное причинение тяжкого вреда здоровью	565	577	542	552	548
изнасилование	103	82	63	75	65
незаконные действия и нарушение правил обращения с наркотическими веществами и психотропными средствами	2853	3056	3047	2910	3189
хулиганство	41	20	24	29	18
разбой	414	363	303	328	290
грабеж	1175	1073	939	862	836
кража	5522	5442	4722	4340	4113
нарушения правил безопасности дорожного движения и эксплуатации транспортных средств	270	301	315	375	274



**4.49 Численность осужденных в возрасте до 30 лет  
по отдельным видам преступлений**  
(человек)

	2010	2011	2012	2013	2014
Число осужденных – всего	8937	8431	7276	7154	6931
в том числе за преступления:					
против собственности	5122	4919	4088	3843	3557
из них кражи	3133	3005	2632	2314	2195
убийство	96	97	69	94	63
умышленное причинение тяжкого вреда здоровью	279	273	224	227	220
изнасилование	77	60	47	55	40
незаконные действия и нарушение правил обращения с наркотическими веществами и психотропными средствами	1183	1201	1199	821	1220
хулиганство	30	12	12	18	9

В 2014 году осуждено 450 несовершеннолетних и 655 женщин в возрасте до 30 лет.

**4.50 Состав осужденных**  
(в процентах)

	2010	2011	2012	2013	2014
Осуждено – всего	100	100	100	100	100
из них в возрасте, лет:					
14 – 17	5	4	4	4	3
18 – 24	24	24	22	21	20
25 – 29	17	18	18	19	20
30 – 49	44	45	47	46	48
50 и старше	10	9	9	10	9
из общего числа осужденных:					
женщины	14	13	13	13	12
ранее судимые (лица с неснятыми и непогашенными судимостями)	27	30	31	30	31
трудоспособные лица без определенных занятий	62	64	67	66	68

**4.51 Распределение осужденных по основным мерам наказания,  
назначенным судами**  
(в процентах)

	2010	2011	2012	2013	2014
Осуждено – всего	100	100	100	100	100
в том числе по мерам наказания:					
лишение свободы	35	36	34	35	37
исправительные работы	9	7	14	14	13
условное осуждение к лишению свободы и иным мерам	33	30	27	24	22
штраф	14	12	13	14	14
другие меры наказания	9	15	12	13	14

В 2014 году лишение права занимать определенные судом должности или заниматься определенной деятельностью назначено 4 осужденным.

В 2014 году по приговору суда 139 человек были освобождены от наказания (по амнистии и другим основаниям).

## **ОБРАЗОВАНИЕ**

**5**

*Дошкольное образование*

*Интернатные учреждения для детей*

*Общее образование*

*Среднее профессиональное образование*

*Высшее образование*

5.1	Основные показатели образования	183
5.2	Уровень образования населения по возрастным группам	187
<b>Дошкольное образование</b>		
5.3	Организации, осуществляющие образовательную деятельность по образовательным программам дошкольного образования, присмотр и уход за детьми	190
5.4	Численность персонала дошкольных образовательных организаций	191
5.5	Распределение персонала дошкольных образовательных организаций по уровню образования в 2014 году	192
<b>Дети и подростки, оставшиеся без попечения родителей</b>		
5.6	Устройство детей и подростков, оставшихся без попечения родителей	193
5.7	Интернатные учреждения для детей	194
<b>Начальное общее, основное общее, среднее общее образование</b>		
5.8	Число государственных и муниципальных общеобразовательных организаций	195
5.9	Численность обучающихся и учителей государственных и муниципальных общеобразовательных организаций	196
5.10	Государственные и муниципальные общеобразовательные организации (без вечерних (сменных) общеобразовательных организаций) по типам	197
5.11	Численность обучающихся по типам государственных и муниципальных общеобразовательных организаций (без вечерних (сменных) общеобразовательных организаций)	198
5.12	Частные общеобразовательные организации (без вечерних (сменных) общеобразовательных организаций)	199
5.13	Численность обучающихся в частных общеобразовательных организациях (без вечерних (сменных) общеобразовательных организаций)	200
5.14	Численность обучающихся в общеобразовательных организациях (без вечерних (сменных) общеобразовательных организаций) по группам классов	201
5.15	Средняя наполняемость классов в общеобразовательных организациях (без вечерних (сменных) общеобразовательных организаций)	204
5.16	Государственные и муниципальные специальные (коррекционные) образовательные организации для обучающихся и воспитанников с ограниченными возможностями здоровья и специальные учебно-воспитательные организации для детей с девиантным поведением	205

5.17	Сменность занятий в государственных и муниципальных общеобразовательных организациях (без вечерних (сменных) общеобразовательных организаций)	207
5.18	Общеобразовательные организации с группами продленного дня	208
5.19	Государственные и муниципальные общеобразовательные организации (без вечерних (сменных) общеобразовательных организаций), оснащенные кабинетами основ информатики и вычислительной техники	209
5.20	Электронные средства обучения в государственных и муниципальных общеобразовательных организациях (без вечерних (сменных) общеобразовательных организаций)	209
5.21	Техническое состояние зданий государственных и муниципальных общеобразовательных организаций (без вечерних (сменных) общеобразовательных организаций)	210
5.22	Выпуск учащихся общеобразовательными организациями	211
5.23	Численность и состав работников государственных и муниципальных общеобразовательных организаций (без вечерних (сменных) общеобразовательных организаций) по уровню образования	212
5.24	Организации дополнительного образования детей по видам образовательной деятельности на 1 января 2015 года	213
	<b>Среднее профессиональное образование по программам подготовки квалифицированных рабочих, служащих</b>	
5.25	Профессиональные образовательные организации, осуществляющие подготовку квалифицированных рабочих, служащих	214
5.26	Численность обучающихся по программам подготовки квалифицированных рабочих, служащих по профессиям	215
5.27	Приём на обучение по программам подготовки квалифицированных рабочих, служащих по профессиям	216
5.28	Численность преподавателей профессиональных образовательных организаций, осуществляющих подготовку квалифицированных рабочих, служащих в 2010-2011 годах	217
5.29	Численность работников профессиональных образовательных организаций, осуществляющих подготовку квалифицированных рабочих, служащих в 2012-2014 годах	217
5.30	Выпуск квалифицированных рабочих и служащих по профессиям	218
5.31	Выпуск квалифицированных рабочих и служащих по профессиям в 2014 году	219
5.32	Электронные средства обучения в профессиональных образовательных организациях, осуществляющих подготовку квалифицированных рабочих, служащих	220

<b>Среднее профессиональное образование по программам подготовки специалистов среднего звена</b>		
5.33	Государственные профессиональные образовательные организации, осуществляющие подготовку специалистов среднего звена	221
5.34	Численность студентов государственных профессиональных образовательных организаций, обучающихся по программам подготовки специалистов среднего звена по группам специальностей	222
5.35	Прием на обучение по программам подготовки специалистов среднего звена в государственные профессиональные образовательные организации, по видам обучения	223
5.36	Прием на обучение по программам подготовки специалистов среднего звена в государственные профессиональные образовательные организации, по группам специальностей	224
5.37	Выпуск специалистов среднего звена государственными профессиональными образовательными организациями по формам обучения	225
5.38	Выпуск специалистов среднего звена государственными профессиональными образовательными организациями по группам специальностей	226
5.39	Выпуск специалистов среднего звена частными профессиональными образовательными организациями по группам специальностей	227
5.40	Электронные средства обучения в профессиональных образовательных организациях, осуществляющих подготовку специалистов среднего звена	227
5.41	Численность студентов, прием на обучение по программам подготовки специалистов среднего звена и выпуск специалистов среднего звена государственными профессиональными образовательными организациями по источникам финансирования	228
<b>Высшее образование</b>		
5.42	Образовательные организации высшего образования	229
5.43	Численность студентов, обучающихся по программам бакалавриата, специалитета, магистратуры, в государственных образовательных организациях высшего образования по группам специальностей и направлениям подготовки	231
5.44	Численность профессорско-преподавательского персонала образовательных организаций высшего образования	234
5.45	Прием на обучение по программам бакалавриата, специалитета, магистратуры в образовательные организации высшего образования по формам обучения	236

5.46	Прием на обучение по программам бакалавриата, специалитета, магистратуры в государственные образовательные организации высшего образования по группам специальностей и направлениям подготовки	237
5.47	Выпуск бакалавров, специалистов, магистров образовательными организациями высшего образования по формам обучения	240
5.48	Выпуск бакалавров, специалистов, магистров государственными образовательными организациями высшего образования по группам специальностей и направлениям подготовки	241
5.49	Выпуск бакалавров, специалистов, магистров частными образовательными организациями высшего образования по группам специальностей и направлениям подготовки	243
5.50	Численность студентов, прием на обучение по программам бакалавриата, специалитета, магистратуры и выпуск бакалавров, специалистов, магистров государственными образовательными организациями высшего образования по источникам финансирования	244
5.51	Численность студентов – граждан стран СНГ и других иностранных государств, обучавшихся по программам бакалавриата, специалитета, магистратуры, в образовательных организациях высшего образования Ростовской области в 2014 году	245
5.52	Электронные средства обучения в образовательных организациях высшего образования	246

## Образование

Раздел содержит статистические данные о дошкольных образовательных организациях, общеобразовательных организациях, профессиональных образовательных организациях и образовательных организациях высшего образования, интернатных учреждениях для детей, организациях дополнительного образования детей.

Статистические данные по интернатным организациям для детей, устройству детей и подростков, оставшихся без попечения родителей, учреждениям дополнительного образования детей, учебным заведениям начального профессионального образования получены от Минобразования Ростовской области.

**Дошкольные образовательные организации** - тип образовательных организаций, реализующих образовательные программы дошкольного образования различной направленности, обеспечивающие воспитание, обучение, уход и оздоровление воспитанников в возрасте от 2-х месяцев до 7 лет.

**Численность воспитанников в дошкольных образовательных организациях в процентах от численности детей соответствующего возраста** определяется как отношение численности воспитанников, посещающих дошкольные образовательные организации, к численности детей в возрасте 1-6 лет, скорректированной на численность детей в возрасте 5-6 лет, обучающихся в общеобразовательных организациях.

**Численность воспитанников, приходящихся на 100 мест в дошкольных образовательных организациях**, определяется как отношение численности воспитанников, посещающих дошкольные образовательные организации, к числу мест в этих организациях.

Коэффициент приема на обучение по программам подготовки специалистов среднего звена определяется как отношение численности принятых на обучение по программам подготовки специалистов среднего звена к численности населения в возрасте 15 лет.

Коэффициент выпуска по программам подготовки специалистов среднего звена определяется как отношение численности выпуска специалистов среднего звена к численности населения в возрасте 18 лет.

Коэффициент приема на обучение по программам бакалавриата, специалитета, магистратуры определяется как отношение численности принятых на обучение по программам бакалавриата, специалитета, магистратуры к численности населения в возрасте 17 лет.



Коэффициент выпуска по программам бакалавриата, специалитета, магистратуры определяется как отношение численности выпуска бакалавров, специалистов, магистров к численности населения в возрасте 22 лет.

Охват молодежи программами среднего профессионального образования (по программам подготовки квалифицированных рабочих, служащих и программам подготовки специалистов среднего звена) и высшего образования определяется как отношение численности студентов (обучающихся) профессиональных образовательных организаций, осуществляющих подготовку квалифицированных рабочих, служащих, профессиональных образовательных организаций, осуществляющих подготовку специалистов среднего звена и образовательных организаций высшего образования, аспирантов и докторантов к численности населения в возрасте 15-34 года.

**В таблицах, характеризующих интернатные учреждения для детей,** отражена вся численность детей, проживающих в этих учреждениях, в таблице “Устройство детей и подростков, оставшихся без попечения родителей” показана численность детей-сирот и детей, оставшихся без попечения родителей, которые воспитываются в интернатных учреждениях.

**Общеобразовательные организации** включают: образовательные организации для детей дошкольного и младшего школьного возраста; общеобразовательные организации и школы-интернаты (начальные, основные, средние, с углубленным изучением отдельных предметов, гимназии, лицеи); кадетские образовательные организации, общеобразовательные школы-интернаты с первоначальной летной подготовкой; общеобразовательные организации для обучающихся с ограниченными возможностями здоровья; специальные учебно-воспитательные учреждения для обучающихся с девиантным (общественно опасным) поведением; образовательные организации для детей-сирот и детей, оставшихся без попечения родителей; оздоровительные образовательные организации санаторного типа для детей, нуждающихся в длительном лечении; образовательные организации для детей, нуждающихся в психолого-педагогической и медико-социальной помощи, вечерние (сменные) общеобразовательные организации.

**Колледжи** учтены в общем числе профессиональных образовательных организаций, осуществляющих подготовку специалистов среднего звена.

**В общую численность студентов профессиональных образовательных организаций и образовательных организаций высшего образования** не включены иностранные граждане, обучающиеся в Ростовской области (за исключением граждан стран СНГ и Балтии, Грузии принятых на условиях общего приёма).

В числе **частных образовательных организаций высшего образования** учтены организации, имеющие лицензию на право ведения образовательной деятельности и свидетельство о государственной аккредитации.

В соответствии с Общероссийским классификатором специальностей по образованию (ОКСО) направления подготовки включают программы обучения бакалавриата и магистратуры.

## 5.1 Основные показатели образования

	2010	2011	2012	2013	2014
Число дошкольных образовательных организаций <sup>1</sup>	1327	1320	1303	1315	1359
Численность воспитанников <sup>2</sup> :					
тыс. чел.	130,7	135,9	142,2	147,5	160,0
в процентах от численности детей соответствующего возраста	52,4 <sup>3</sup>	54,0	55,4	55,6	59,0
Численность воспитанников, приходящихся на 100 мест в дошкольных образовательных организациях	106	106	109	109	108
Число общеобразовательных организаций <sup>4</sup> , ед.	1407	1366	1357	1342	1321
в том числе:					
общеобразовательных организаций (без вечерних (сменных) общеобразовательных организаций) <sup>4</sup>	1363	1329	1321	1309	1290
из них:					
государственных и муниципальных	1348	1316	1308	1296	1276
частных	15	13	13	13	14
вечерних (сменных) общеобразовательных организаций	44	37	36	33	31
Численность обучающихся в общеобразовательных организациях, тыс. чел.	387,3	384,7	382,0	381,9	394,8
в том числе:					
в общеобразовательных организациях (без вечерних (сменных) общеобразовательных организаций)	375,7	375,6	374,1	375,1	388,5
из них:					
в государственных и муниципальных	374,5	374,4	372,6	373,5	386,9
в частных	1,3	1,2	1,4	1,5	1,5
в вечерних (сменных) общеобразовательных организациях, включая обучавшихся заочно	11,6	9,1	7,9	6,8	6,3

	2010	2011	2012	2013	2014
Число профессиональных образовательных организаций, осуществляющих подготовку квалифицированных рабочих, служащих	85	82	70	67	62
в них обучающихся <sup>5</sup> тыс. чел.	34,1	29,8	28,0	26,6	25,4
на 10000 человек населения <sup>5</sup>	79,8 <sup>3</sup>	70,0	65,8	62,7	59,8
Число профессиональных образовательных организаций, осуществляющих подготовку специалистов среднего звена	64	63	65	69	69
в том числе:					
государственных	62	61	63	65	65
частных	2	2	2	4	4
Численность студентов, обучающихся по программам подготовки специалистов среднего звена в профессиональных образовательных организациях, тыс. чел.	65,5	63,4	65,0	64,2	64,6
в том числе:					
в государственных	64,5	62,1	63,4	61,4	61,5
в частных	1,0	1,3	1,5	2,8	3,0
Численность студентов, обучающихся по программам подготовки специалистов среднего звена в профессиональных образовательных организациях, на 10000 человек населения	153 <sup>3</sup>	149	153	151	152
Приём на обучение в профессиональные образовательные организации по программам подготовки специалистов среднего звена, тыс. чел.	21,5	19,5	19,2	20,1	20,1
в том числе:					
в государственные	21,1	19,1	18,6	19,1	18,9
в частные	0,4	0,5	0,6	1,0	1,2
Коэффициент приема на обучение по программам подготовки специалистов среднего звена, %	48,1 <sup>3</sup>	45,3	48,3	54,6	53,9

	2010	2011	2012	2013	2014
Выпущено специалистов среднего звена из профессиональных образовательных организаций, тыс. чел.	17,5	15,0	14,8	14,6	14,8
в том числе:					
из государственных	17,1	14,7	14,5	13,7	14,1
из частных	0,4	0,3	0,3	0,9	0,7
Выпущено специалистов среднего звена на 10000 человек населения	41 <sup>3</sup>	35	35	34	35
Коэффициент выпуска по программам подготовки специалистов среднего звена, %	26,7 <sup>3</sup>	25,3	27,7	30,4	32,5
Число самостоятельных образовательных организаций высшего образования	26	25	25	23	21
в том числе:					
государственных	15	14	14	12	9
частных	11	11	11	11	12
Численность студентов, обучающихся по программам бакалавриата, специалитета, магистратуры в образовательных организациях высшего образования, тыс. чел.	210,0	201,3	194,5	181,6	171,6
в том числе:					
в государственных	188,6	182,9	175,0	163,1	153,2
в частных	21,4	18,4	19,5	18,5	18,4
Численность студентов, обучающихся по программам бакалавриата, специалитета, магистратуры в образовательных организациях высшего образования, на 10000 человек населения	491 <sup>3</sup>	473	457	428	405

	2010	2011	2012	2013	2014
Приём на обучение по программам бакалавриата, специалитета, магистратуры в образовательные организации высшего образования, тыс. чел.	42,8	40,3	40,7	37,1	35,7
в том числе:					
в государственные	39,1	36,9	37,0	33,0	32,5
в частные	3,7	3,4	3,7	4,0	3,2
Коэффициент приема на обучение по программам бакалавриата, специалитета, магистратуры в образовательные организации высшего образования, %	76,6 <sup>3</sup>	83,4	88,7	84,8	88,6
Выпущено бакалавров, специалистов, магистров из образовательных организаций высшего образования, тыс. чел.	43,4	42,9	41,2	39,1	38,3
в том числе:					
из государственных	39,1	38,5	36,8	35,2	35,1
из частных	4,4	4,3	4,4	3,9	3,2
Выпущено бакалавров, специалистов, магистров из образовательных организаций высшего образования на 10000 человек населения	101 <sup>3</sup>	100	97	92	90
Коэффициент выпуска по программам бакалавриата, специалитета, магистратуры из образовательных организаций высшего образования, %	58,7 <sup>3</sup>	59,4	58,8	55,5	56,6
Охват молодежи образовательными программами среднего профессионального и высшего образования, %	24,0 <sup>3</sup>	23,2	23,0	22,2	21,8

<sup>1</sup> Самостоятельные образовательные организации, включая обособленные структурные подразделения (филиалы).

<sup>2</sup> Численность воспитанников представлена с учётом сведений от самостоятельных дошкольных образовательных организаций, обособленных структурных подразделений (филиалов), а также информации о численности детей, получивших дошкольную образовательную услугу в подразделениях (группах), организованных при общеобразовательных организациях, организациях дополнительного образования, иных юридических лицах.

<sup>3</sup> Показатели рассчитаны с использованием численности населения, пересчитанной с учетом итогов ВПН-2010.

<sup>4</sup> Включая обособленные структурные подразделения (филиалы).

<sup>5</sup> Включая обучающихся на договорной основе.

**5.2 Уровень образования населения по возрастным группам**  
(по данным Всероссийской переписи населения 2010 года)

	На 1000 человек соответствующей возрастной группы имеют профессиональное образование				
	после- вузовское	высшее	в том числе по уровням:		
			бакалавр	специалист	магистр

Все население в  
возрасте 10 лет  
и старше

6                      203                      8                      191                      4

в том числе  
в возрасте,  
лет:

10-14	-	-	-	-	-
15-17	-	-	-	-	-
18-19	-	-	-	-	-
20-24	5	184	23	153	8
25-29	15	348	29	301	18
30-34	13	317	22	282	13
35-39	9	272	11	255	6
40-44	6	250	4	244	2
45-49	5	237	2	234	1
50-54	4	219	1	217	1
55-59	4	210	1	209	0
60-64	4	213	1	212	0
65-69	4	176	1	175	0
70-72	3	149	1	148	0
73 и более	2	114	0	114	0
Возраст не указан	-	4	-	4	-

Образование

Продолжение

	На 1000 человек соответствующей возрастной группы имеют профессиональное образование		
	неполное высшее	среднее	начальное
Все население в возрасте 10 лет и старше	41	283	57
в том числе в возрасте, лет:			
10-14	-	-	-
15-17	-	5	9
18-19	155	143	70
20-24	209	257	66
25-29	54	271	62
30-34	35	301	66
35-39	26	361	75
40-44	21	402	78
45-49	17	394	76
50-54	13	386	73
55-59	11	369	62
60-64	12	344	52
65-69	9	262	41
70-72	7	227	33
73 и более	6	171	27
Возраст не указан	5	9	1



Образование

Продолжение

	На 1000 человек соответствующей возрастной группы имеют общее образование		
	среднее (полное)	основное	начальное
Все население в возрасте 10 лет и старше	178	116	102
в том числе в возрасте, лет:			
10-14	-	73	904
15-17	227	601	146
18-19	477	129	14
20-24	179	72	14
25-29	148	73	14
30-34	163	79	12
35-39	169	66	10
40-44	172	51	8
45-49	200	50	9
50-54	220	64	10
55-59	223	93	18
60-64	207	125	34
65-69	176	199	122
70-72	152	225	192
73 и более	98	199	350
Возраст не указан	12	8	7

## Дошкольное образование

### 5.3 Организации, осуществляющие образовательную деятельность по образовательным программам дошкольного образования, присмотр и уход за детьми

(на конец года)

	2010	2011	2012	2013	2014
Число дошкольных образовательных организаций – всего <sup>1</sup>	1327	1320 <sup>2</sup>	1303 <sup>2</sup>	1315	1359
в городах и поселках городского типа	640	643	656	638	653
в сельской местности	687	677	647	677	706
Численность воспитанников – всего <sup>3</sup> , тыс. чел.	130,7	135,9	142,2	147,5	160,0
в городах и поселках городского типа	93,6	98,0	102,6	105,6	115,8
в сельской местности	37,1	37,9	39,6	41,9	44,2
Число воспитанников, приходящихся на 100 мест в дошкольных образовательных организациях	106	106	109	109	108

На конец 2014 года на учете состояло 82,1 тыс. детей, которые нуждались в устройстве в дошкольные образовательные организации.

<sup>1</sup> Самостоятельные образовательные организации, включая обособленные структурные подразделения (филиалы).

<sup>2</sup> Снижение связано с укрупнением ДОУ.

<sup>3</sup> Численность воспитанников представлена с учётом сведений от самостоятельных дошкольных образовательных организаций, обособленных структурных подразделений (филиалов), а также информации о численности детей, получивших дошкольную образовательную услугу в подразделениях (группах), организованных при общеобразовательных организациях, организациях дополнительного образования, иных юридических лицах.

#### 5.4 Численность персонала дошкольных образовательных организаций

(без внешних совместителей и работников по договорам гражданско-правового характера; на конец года; человек)

	2010	2011	2012	2013	2014
Численность работников – всего	35203	35219	35287	36261	38000
в том числе:					
административный персонал – всего	1994	2045	2035	2125	2387
из него					
заведующий, заместители заведующего	1608	1660	1667	1723	1904
педагогический персонал – всего	13168	13182	13418	13932	14808
из него:					
воспитатели	10224	10245	10392	10817	11341
старшие воспитатели	380	383	404	426	445
музыкальные работники	1054	1044	1053	1088	1143
инструкторы по физической культуре	401	421	424	438	488
учителя-логопеды	603	577	602	609	655
учителя-дефектологи	70	66	70	70	74
педагоги-психологи	374	365	378	399	470
медицинский персонал – всего	211	173	145	126	133
обслуживающий персонал – всего	12911	12879	12771	13094	13436
младшие воспитатели	5478	5524	5602	5541	5676
помощники воспитателей	1441	1416	1316	1443	1560

**5.5 Распределение персонала дошкольных образовательных организаций по уровню образования в 2014 году**

(без внешних совместителей и работников по договорам гражданско-правового характера; на конец года)

	Численность работников, человек	из них имеют образование, %			
		высшее профессиональное	в том числе высшее педагогическое	среднее профессиональное	в том числе педагогическое
Административный персонал – всего	2387	71,7	51,0	25,5	11,4
из него					
заведующий, заместители заведующего	1904	73,5	61,4	22,7	13,5
Педагогический персонал – всего	14808	44,3	41,5	53,8	50,1
из него:					
воспитатели	11341	37,2	34,7	60,8	57,2
старшие воспитатели	445	86,1	82,9	13,5	13,0
музыкальные работники	1143	38,0	33,9	59,8	50,5
инструкторы по физической культуре	488	49,6	45,7	48,4	44,7
учителя-логопеды	655	97,2	95,7	2,1	1,8
учителя-дефектологи	74	97,3	97,3	1,4	1,4
педагоги-психологи	470	94,3	88,1	5,1	4,5

**Дети и подростки, оставшиеся без попечения родителей****5.6 Устройство детей и подростков,  
оставшихся без попечения родителей**

(человек)

	2010	2011	2012	2013	2014
<b>Всего выявлено и учтено детей и подростков, оставшихся без попечения родителей<sup>1</sup></b>	2535	2109	1838	1784	1375
из них были устроены под надзор:					
в образовательные и медицинские организации, в организации, оказывающие социальные услуги, в негосударственные организации, в детские дома семейного типа	549	553	557	478	167
под опеку (попечительство)	1304	1080	870	934	922
из них:					
переданные на безвозмездную форму опеки (попечительства)	1228	993	808	810	827
переданные на возмездную форму опеки (попечительства)	76	87	62	124	95
на усыновление (удочерение)	180	125	120	134	111
поступили на обучение в профессиональные организации, осуществляющие подготовку квалифицированных рабочих, служащих, в профессиональные образовательные организации, осуществляющие подготовку специалистов среднего звена и в образовательные организации высшего образования, другие образовательные организации на полное государственное обеспечение	41	36	26	24	10
возвращены родителям	230	136	98	89	59
выбыли по иным основаниям	33	32	14	5	7
Численность детей, оставшихся неустroенными на конец года	192	122	127	62	46
Численность детей, состоявших на учете в региональном банке данных о детях, оставшихся без попечения родителей на конец года	2903	2690	2640	2283	1675
<b>Находится детей и подростков на воспитании в семьях:</b>					
под опекой (попечительством)	10202	10007	9890	9858	10023
на усыновлении посторонними гражданами	3491	2485	2681	2663	2473
<b>Численность детей, родители которых лишены родительских прав</b>	1200	1260	1139	1225	919

<sup>1</sup> С учетом детей, оставшихся неустroенными к началу отчетного года.

**5.7 Интернатные учреждения для детей**

(на конец года)

	2010	2011	2012	2013	2014
Число домов ребенка	7	7	7	7	7
в них детей, чел.	445	428	438	408	334
Число детских домов	37	37	37	34	33
в них детей, чел.	1224	1198	1189	1164	816
Число детских домов-школ	1	1	1	-	-
в них детей, чел.	101	104	97	-	-
Число приемных семей	181	224	269	334	393
в них детей, чел.	534	642	711	867	1014
Число школ-интернатов общего типа	24	20	19	17	16
в них детей <sup>1</sup> , чел.	3984	3276	3585	3328	3065
Число школ и школ- интернатов для детей с ограниченными возможностями здоровья	31	32	32	32	32
в них детей, чел.	3979	4688	4707	4720	4656

<sup>1</sup> Включая обучающихся в классах для детей с ограниченными возможностями здоровья.

**Начальное общее, основное общее,  
среднее общее образование**

**5.8 Число государственных и муниципальных  
общеобразовательных организаций<sup>1</sup>**

(на начало учебного года; единиц)

	2010/11	2011/12	2012/13	2013/14	2014/15
<b>Число общеобразовательных организаций<sup>2</sup></b>	1392	1353	1344	1329	1307
в том числе:					
в городах и поселках городского типа	468	464	461	449	446
в сельской местности	924	889	883	880	861
<b>Из общего числа организаций:</b>					
общеобразовательные организации (без вечерних (сменных) общеобразовательных организаций)	1348	1316	1308	1296	1276
в том числе:					
в городах и поселках городского типа	439	439	436	427	424
в сельской местности	909	877	872	869	852
вечерние (сменные) общеобразовательные организации	44	37	36	33	31
в том числе:					
в городах и поселках городского типа	29	25	25	22	22
в сельской местности	15	12	11	11	9

<sup>1</sup> Без учета организаций, находящихся на капитальном ремонте, включая обособленные структурные подразделения (филиалы).

<sup>2</sup> Включая дневные и вечерние (сменные) общеобразовательные организации.

### 5.9 Численность обучающихся и учителей государственных и муниципальных общеобразовательных организаций

(на начало учебного года; тыс. человек)

	2010/11	2011/12	2012/13	2013/14	2014/15
<b>Численность обучающихся в общеобразовательных организациях<sup>1</sup></b>	386,1	383,5	380,6	380,4	393,2
в том числе:					
в городах и поселках городского типа	246,7	248,5	248,7	250,8	260,2
в сельской местности	139,4	135,0	131,9	129,6	133,0
<b>Из общей численности обучающихся:</b>					
в общеобразовательных организациях (без вечерних (сменных) общеобразовательных организаций)	374,5	374,4	372,6	373,5	386,9
в том числе:					
в городах и поселках городского типа	238,6	242,0	242,8	245,1	255,1
в сельской местности	135,9	132,4	129,8	128,5	131,8
в вечерних (сменных) общеобразовательных организациях, включая обучавшихся заочно	11,6	9,1	7,9	6,8	6,3
в том числе:					
в городах и поселках городского типа	8,1	6,5	5,8	5,7	5,1
в сельской местности	3,5	2,6	2,1	1,1	1,2
<b>Численность учителей общеобразовательных организаций (без вечерних (сменных) общеобразовательных организаций)<sup>2</sup></b>	26,9	27,2	27,0	27,3	27,9

<sup>1</sup> Включая дневные и вечерние (сменные) общеобразовательные организации.

<sup>2</sup> Без совместителей.



**5.10 Государственные и муниципальные общеобразовательные организации (без вечерних (сменных) общеобразовательных организаций) по типам**  
(на начало учебного года; единиц)

	2010/11	2011/12	2012/13	2013/14	2014/15
Число общеобразовательных организаций	1348	1316	1308	1296	1276
в том числе:					
образовательные организации для детей дошкольного и младшего школьного возраста	18	16	15	11	4
общеобразовательные организации и школы-интернаты	1286	1255	1248	1239	1227
из них:					
начальные	147	122	120	114	104
основные	206	210	210	214	216
средние	837	827	822	815	811
общеобразовательные организации с углубленным изучением отдельных предметов	11	11	9	9	9
гимназии	41	40	40	41	41
лицеи	44	45	47	46	46
кадетские учреждения	6	6	7	8	7
общеобразовательные школы-интернаты с первоначальной летной подготовкой	1	1	1	1	1
специальные (коррекционные) образовательные организации для обучающихся и воспитанников с ограниченными возможностями здоровья	31	31	31	31	31
специальные учебно-воспитательные организации для детей с девиантным поведением	1	1	1	1	1
оздоровительные образовательные организации санаторного типа для детей, нуждающихся в длительном лечении	5	5	5	5	5

**5.11 Численность обучающихся по типам государственных  
и муниципальных общеобразовательных организаций  
(без вечерних (сменных) общеобразовательных организаций)**  
(на начало учебного года; тыс. человек)

	2010/11	2011/12	2012/13	2013/14	2014/15
Численность обучающихся в общеобразовательных организациях	374,5	374,4	372,6	373,5	386,9
в том числе:					
в образовательных организациях для детей дошкольного и младшего школьного возраста	1,3	1,2	1,1	0,6	0,1
в общеобразовательных организациях и школах-интернатах	364,6	364,7	362,5	363,6	377,7
их них:					
начальных	2,9	2,0	2,0	1,9	2,1
основных	14,0	14,2	14,1	14,3	14,8
средних	275,7	276,8	273,7	273,6	283,6
общеобразовательных организациях с углубленным изучением отдельных предметов гимназиях	9,1	9,5	8,6	8,9	9,1
лицеях	31,6	30,9	30,8	31,4	31,9
лицеях	31,3	31,1	33,2	33,5	36,1
в кадетских учреждениях	1,5	1,4	1,9	2,2	2,0
в общеобразовательных школах-интернатах с первоначальной летной подготовкой	0,3	0,3	0,3	0,3	0,3
в специальных (коррекционных) образовательных организациях для обучающихся и воспитанников с ограниченными возможностями здоровья <sup>1</sup>	6,2	6,2	6,3	6,2	6,2
в специальных учебно-воспитательных организациях для детей с девиантным поведением	0,1	0,05	0,04	0,03	0,03
в оздоровительных образовательных организациях санаторного типа для детей, нуждающихся в длительном лечении	0,6	0,6	0,6	0,6	0,6

<sup>1</sup> Включая учащихся классов, организованных при общеобразовательных организациях.

**5.12 Частные общеобразовательные  
организации (без вечерних (сменных)  
общеобразовательных организаций)**  
(на начало учебного года; единиц)

	2011/12	2012/13	2013/14	2014/15
Число общеобразовательных организаций частной формы собственности	13	13	13	14
в том числе по видам:				
образовательные организации для детей дошкольного и младшего школьного возраста	2	2	2	3
общеобразовательные организации и школы-интернаты	11	11	11	11
из них:				
начальные	1	-	-	-
основные	-	1	-	-
средние	4	6	6	6
гимназии	4	2	3	3
лицеи	2	2	2	2

**5.13 Численность обучающихся в частных  
общеобразовательных организациях (без вечерних (сменных)  
общеобразовательных организаций)**  
(на начало учебного года; человек)

	2011/12	2012/13	2013/14	2014/15
Численность обучающихся в общеобразовательных организациях частной формы собственности	1244	1404	1505	1515
в том числе по видам:				
в образовательных организациях для детей дошкольного и младшего школьного возраста	108	117	141	141
в общеобразовательных организациях и школах-интернатах	1136	1287	1364	1374
из них:				
начальных	44	-	-	-
основных	-	77	-	-
средних	448	671	684	684
гимназиях	443	328	460	462
лицеях	201	211	220	228

Численность учителей в частных общеобразовательных организациях (без вечерних (сменных) общеобразовательных организаций) в 2014 году составила 243 человека.

**5.14 Численность обучающихся в общеобразовательных  
организациях (без вечерних (сменных)  
общеобразовательных организаций)  
по группам классов  
(на начало учебного года)**

	2010/11	2011/12	2012/13	2013/14	2014/15
<b>Все общеобразовательные организации<sup>1</sup></b>					
<b>Всего обучающихся, тыс. чел.</b>	368,8	368,7	367,1	368,2	381,7
в том числе:					
в городах и поселках городского типа	234,5	238,0	238,9	241,3	251,3
в сельской местности	134,3	130,7	128,2	126,9	130,4
<b>в 1–4 классах</b>	149,7	154,4	156,8	158,4	165,4
в том числе:					
в городах и поселках городского типа	96,3	101,0	103,5	105,5	110,1
в сельской местности	53,4	53,4	53,3	52,9	55,4
<b>в 5–9 классах</b>	175,8	171,7	171,0	174,0	182,8
в том числе:					
в городах и поселках городского типа	110,5	108,7	109,2	111,7	118,4
в сельской местности	65,3	63,0	61,8	62,2	64,4
<b>в 10–11 (12) классах</b>	43,3	42,6	39,3	35,8	33,4
в том числе:					
в городах и поселках городского типа	27,7	28,4	26,2	24,1	22,8
в сельской местности	15,6	14,2	13,1	11,7	10,6

<sup>1</sup> Без обучающихся в специальных (коррекционных) образовательных организациях и классах для обучающихся и воспитанников с ограниченными возможностями здоровья, специальных учебно-воспитательных организациях для детей и подростков с девиантным поведением, оздоровительных образовательных организаций санаторного типа для детей, нуждающихся в длительном лечении, образовательных организаций для детей, нуждающихся в психолого-педагогической и медико-социальной помощи.

	2010/11	2011/12	2012/13	2013/14	2014/15
<b>Государственные и муниципальные общеобразовательные организации<sup>1</sup></b>					
<b>Всего обучающихся, тыс. чел.</b>	367,7	367,5	365,7	366,7	380,1
в том числе:					
в городах и поселках городского типа	233,4	236,8	237,6	239,9	249,8
в сельской местности	134,3	130,7	128,2	126,9	130,3
<b>в 1–4 классах</b>	149,1	153,8	156,1	157,6	164,6
в том числе:					
в городах и поселках городского типа	95,7	100,4	102,8	104,7	109,3
в сельской местности	53,4	53,4	53,2	52,9	55,3
<b>в 5–9 классах</b>	175,3	171,2	170,5	173,4	182,2
в том числе:					
в городах и поселках городского типа	110,0	108,2	108,7	111,2	117,8
в сельской местности	65,3	63,0	61,8	62,2	64,4
<b>в 10–11 (12) классах</b>	43,2	42,5	39,2	35,7	33,3
в том числе:					
в городах и поселках городского типа	27,6	28,3	26,1	24,0	22,7
в сельской местности	15,6	14,2	13,1	11,7	10,6

<sup>1</sup> Без обучающихся в специальных (коррекционных) образовательных организациях и классах для обучающихся и воспитанников с ограниченными возможностями здоровья, специальных учебно-воспитательных организациях для детей и подростков с девиантным поведением, оздоровительных образовательных организаций санаторного типа для детей, нуждающихся в длительном лечении, образовательных организаций для детей, нуждающихся в психолого-педагогической и медико-социальной помощи.

	2010/11	2011/12	2012/13	2013/14	2014/15
<b>Частные общеобразовательные организации</b>					
<b>Всего обучающихся, чел.</b>	1262	1244	1404	1505	1515
в том числе:					
в городах и поселках городского типа	1216	1213	1365	1462	1471
в сельской местности	46	31	39	43	44
<b>в 1–4 классах</b>	584	634	748	821	822
в том числе:					
в городах и поселках городского типа	567	614	725	795	795
в сельской местности	17	20	23	26	27
<b>в 5–9 классах</b>	553	499	539	549	551
в том числе:					
в городах и поселках городского типа	524	488	523	532	534
в сельской местности	29	11	16	17	17
<b>в 10–11 (12) классах</b>	125	111	117	135	142
в том числе:					
в городах и поселках городского типа	125	111	117	135	142
в сельской местности	-	-	-	-	-

**5.15 Средняя наполняемость классов в  
общеобразовательных организациях (без вечерних (сменных)  
общеобразовательных организаций)**

(приходится обучающихся в среднем на один класс; на начало учебного года; человек)

	2010/11	2011/12	2012/13	2013/14	2014/15
--	---------	---------	---------	---------	---------

**Все общеобразовательные организации<sup>1</sup>**

**Классы**

1–4	19,2	19,4	19,0	19	20
5–9	20,0	19,4	19,2	19	19
10–11(12)	18,5	18,0	17,0	16	15

**Государственные и муниципальные  
общеобразовательные организации<sup>1</sup>**

**Классы**

1–4	19,3	19,5	19,3	19	20
5–9	20,0	19,5	19,3	19	19
10–11(12)	18,6	18,1	17,1	16	15

**Частные общеобразовательные организации**

**Классы**

1–4	10,4	11,3	12,5	12	12
5–9	9,2	9,6	9,4	9	9
10–11(12)	7,4	6,9	7,8	8	8

<sup>1</sup> Без специальных (коррекционных) образовательных организаций и классов для обучающихся и воспитанников с ограниченными возможностями здоровья, специальных учебно-воспитательных организаций для детей и подростков с девиантным поведением, оздоровительных образовательных организаций санаторного типа для детей, нуждающихся в длительном лечении, образовательных организаций для детей, нуждающихся в психолого-педагогической и медико-социальной помощи.



**5.16 Государственные и муниципальные специальные  
(коррекционные) образовательные организации  
для обучающихся и воспитанников с ограниченными  
возможностями здоровья и специальные  
учебно-воспитательные организации для детей  
с девиантным поведением**  
(на начало учебного года)

	Число организаций				
	2010/11	2011/12	2012/13	2013/14	2014/15
Специальные (коррекционные) образовательные организации для обучающихся и воспитанников с ограниченными возможностями здоровья и с девиантным поведением	32	32	32	32	32
в том числе для детей:					
умственно отсталых	21	21	21	21	21
незрячих, слабовидящих и поздноослепших	2	2	2	2	2
неслышащих, слабослышащих и позднооглохших	4	4	4	4	4
с нарушениями опорно-двигательного аппарата	1	1	1	1	1
с тяжелыми нарушениями речи	1	1	1	1	1
с задержкой психического развития	2	2	2	2	2
прочие образовательные организации	1	1	1	1	1

	В них учащихся, чел.				
	2010/11	2011/12	2012/13	2013/14	2014/15
Специальные (коррекционные) образовательные организации для обучающихся и воспитанников с ограниченными возможностями здоровья и с девиантным поведением	4558	4699	4707	4720	4656
в том числе для детей:					
умственно отсталых	3161	3257	3227	3224	3173
незрячих, слабовидящих и поздноослепших	242	241	263	274	285
неслышащих, слабослышащих и позднооглохших	391	438	444	454	455
с нарушениями опорно-двигательного аппарата	181	186	188	186	185
с тяжелыми нарушениями речи	275	289	297	297	258
с задержкой психического развития	239	241	253	251	274
прочие образовательные организации	69	47	35	34	26

**5.17 Сменность занятий в государственных  
и муниципальных общеобразовательных организациях  
(без вечерних (сменных) общеобразовательных организаций)<sup>1</sup>**  
(на начало учебного года)

	2010/11	2011/12	2012/13	2013/14	2014/15
Число общеобразовательных организаций, ведущих занятия <sup>2</sup> :					
в одну смену, единиц	988	927	918	914	960
в % от общего числа организаций	75,4	72,5	72,2	72,6	77,5
в две смены, единиц	322	350	353	345	279
в % от общего числа организаций	24,6	27,4	27,8	27,4	22,5
в три смены, единиц	1	1	-	-	-
в % от общего числа организаций	0,1	0,08	-	-	-
Численность обучающихся, занимавшихся:					
в первую смену, тыс. чел.	314,6	310,1	307,8	304,8	319,8
в % от общей численности обучающихся	85,6	84,4	84,2	83,1	84,1
во вторую смену, тыс. чел.	52,9	57,3	57,9	62,0	60,3
в % от общей численности обучающихся	14,4	15,6	15,8	16,9	15,9
в третью смену, тыс. чел.	0,1	0,1	-	-	-
в % от общей численности обучающихся	0,03	0,03	-	-	-

<sup>1</sup> Без специальных (коррекционных) образовательных организаций и классов для обучающихся и воспитанников с ограниченными возможностями здоровья, специальных учебно-воспитательных организаций для детей и подростков с девиантным поведением, оздоровительных образовательных организаций санаторного типа для детей, нуждающихся в длительном лечении, образовательных организаций для детей, нуждающихся в психолого-педагогической и медико-социальной помощи.

<sup>2</sup> Включая обособленные структурные подразделения (филиалы).

**5.18 Общеобразовательные организации  
с группами продленного дня**  
(на начало учебного года)

	2010/11	2011/12	2012/13	2013/14	2014/15
<b>Число общеобразовательных организаций с продленным днем и школ с группами продленного дня<sup>1</sup>, ед.</b>	819	800	781	750	511
в том числе:					
в городах и поселках городского типа	355	353	346	334	246
в сельской местности	464	447	435	416	265
<b>Численность учащихся в группах продленного дня, тыс. чел.</b>	52,2	50,0	51,3	50,1	39,2
в том числе:					
в городах и поселках городского типа	32,4	31,8	33,1	32,1	26,0
в сельской местности	19,9	18,2	18,2	18,0	13,2
<b>Удельный вес учащихся групп продленного дня в общей численности учащихся 1-9 классов, %</b>	16,2	15,5	15,8	15,2	11,4
из них:					
в городах и поселках городского типа	16,8	15,4	15,8	15,0	11,6
в сельской местности	15,9	15,7	15,8	15,6	11,1

<sup>1</sup> Включая обособленные структурные подразделения (филиалы).

**5.19 Государственные и муниципальные  
общеобразовательные организации (без вечерних (сменных)  
общеобразовательных организаций), оснащенные  
кабинетами основ информатики и вычислительной техники<sup>1</sup>**  
(на начало учебного года)

	2010/11	2011/12	2012/13	2013/14	2014/15
--	---------	---------	---------	---------	---------

Число общеобразовательных организаций, имеющих учебные кабинеты ОИВТ – всего	1167	1149	1171	1168	1156
в % от общего числа общеобразовательных организаций	86,6	87,3	89,5	90,1	90,6
в них рабочих мест с ЭВМ, ед.	14909	15466	16802	18251	18914

**5.20 Электронные средства обучения в государственных и  
муниципальных общеобразовательных организациях  
(без вечерних (сменных) общеобразовательных организаций)<sup>1</sup>**  
(на начало учебного года)

	2010/11	2011/12	2012/13	2013/14	2014/15
--	---------	---------	---------	---------	---------

Число персональных компьютеров, тыс. штук	32,4	37,9	49,4	61,3	71,4
из них:					
используемые в учебных целях	26,8	31,1	40,9	51,3	61,7
в составе локальных вычислительных сетей	15,4	17,6	21,9	28,4	32,8
имевшие доступ к сети Интернет	14,2	17,5	22,5	29,9	37,8
Число персональных компьютеров на одну организацию, штук	24	29	38	47	56

<sup>1</sup> Данные приведены с учетом филиалов дневных общеобразовательных организаций.

**5.21 Техническое состояние зданий государственных  
и муниципальных общеобразовательных организаций  
(без вечерних (сменных) общеобразовательных организаций)<sup>1</sup>**  
(на начало учебного года)

	2010/11	2011/12	2012/13	2013/14	2014/15
Число общеобразовательных организаций, здания которых:					
требуют капитального ремонта, ед.	329	296	132	130	105
в % от общего числа общеобразовательных организаций	24,4	22,5	10,1	10,0	8,2
находятся в аварийном состоянии, ед.	23	25	1	7	10
в % от общего числа общеобразовательных организаций	1,7	1,9	0,1	0,5	0,8
Численность обучающихся в общеобразовательных организациях, здания которых:					
требуют капитального ремонта, тыс. чел.	90,3	89,2	43,6	42,0	40,7
в % от общей численности обучающихся	24,1	23,8	11,7	11,2	10,5
находятся в аварийном состоянии, тыс. чел.	7,2	6,9	0,1	0,8	2,4
в % от общей численности обучающихся	1,9	1,9	0,0	0,2	0,6

<sup>1</sup> Данные приведены с учетом филиалов дневных общеобразовательных организаций.

**5.22 Выпуск учащихся общеобразовательными  
организациями**  
(тыс. человек)

	2010	2011	2012	2013	2014
<b>Численность обучающихся, получивших аттестат об основном общем образовании – всего</b>	40,8	37,5	35,8	34,8	33,5
в том числе по окончании:					
государственных и муниципальных организаций (без вечерних (сменных) общеобразовательных организаций)	38,5	36,0	34,1	33,5	32,6
из них в сельской местности	14,3	13,4	12,5	12,2	11,6
частных дневных организаций	0,1	0,1	0,1	0,1	0,1
из них в сельской местности	-	-	-	-	-
вечерних (сменных) общеобразовательных организаций	2,2	1,4	1,6	1,2	0,8
<b>Численность обучающихся, получивших аттестат о среднем (полном) общем образовании – всего</b>	22,7	21,6	22,1	20,3	18,5
в том числе по окончании:					
государственных и муниципальных организаций (без вечерних (сменных) общеобразовательных организаций)	20,2	19,7	20,7	19,1	17,5
из них в сельской местности	8,0	7,5	6,6	6,3	5,6
частных дневных организаций	0,06	0,05	0,05	0,05	0,07
из них в сельской местности	-	-	-	-	-
вечерних (сменных) общеобразовательных организаций	2,5	1,8	1,4	1,1	0,9

**5.23 Численность и состав работников государственных и муниципальных общеобразовательных организаций (без вечерних (сменных) общеобразовательных организаций) по уровню образования<sup>1</sup>**  
(на 1 октября 2014 года; человек)

	Численность работников (без внешних совместителей)	из них имеют образование		Из общей численности работников - женщин
		высшее профессиональное	среднее профессиональное	
Всего работников	53857	32185	11660	45111
в том числе:				
руководящие работники	4696	4067	571	4156
из них:				
директор	1141	1134	7	879
заместители директора	2567	2299	235	2350
педагогические работники – всего	31760	26124	5305	28306
в том числе учителя:				
1-3 (4) и подготовительных классов русского языка и литературы	7916	5636	2257	7864
истории, права, обществознания, экономики	1721	1645	62	1470
математики	2706	2606	89	2597
информатики	824	731	86	628
физики	978	961	14	763
химии	800	791	7	755
географии	813	766	42	754
биологии	859	834	22	823
иностранных языков	3074	2787	268	2981
музыки и пения	623	346	270	541
изобразительного искусства, черчения	520	358	153	484
основ безопасности жизнедеятельности	416	356	49	121
физической культуры	1917	1545	341	907
трудового обучения	1078	796	265	712
учителя-логопеды	125	121	3	124
мастера производственного обучения	22	8	13	2
педагоги-психологи	610	573	26	589
социальные педагоги	278	228	45	266
другие педагогические работники	3134	1833	1155	2641
учебно-вспомогательный персонал	2056	741	859	1796
обслуживающий персонал	15345	1253	4925	10853

<sup>1</sup> По данным Минобразования Ростовской области.



**5.24 Организации дополнительного образования детей  
по видам образовательной деятельности  
на 1 января 2015 года**

	Число организаций	Численность занимавшихся в них, чел.
Учреждения Минобрнауки России	198	238168
в том числе:		
работающие по всем видам образовательной деятельности	78	121102
художественные	6	10864
эколого-биологические	9	11282
технические	15	12630
туристско-краеведческие	4	3531
спортивные (детско-юношеские школы, клубы общей физической подготовки)	73	70155
спортивно-технические	5	4815
другие	8	3789
Детско-юношеские спортивные школы Минспорта России	33	29196
Детские музыкальные, художественные, хореографические школы и школы искусств Минкультуры России	115	45715

**Среднее профессиональное образование по программам  
подготовки квалифицированных рабочих, служащих**

**5.25 Профессиональные образовательные организации,  
осуществляющие подготовку квалифицированных  
рабочих, служащих**

	Число организаций (на конец года)	Численность обучаю- щихся <sup>1</sup> , чел.	Принято <sup>1</sup> , на обучение чел.	Подготов- лено (выпущено) квалифици- рованных рабочих, служащих <sup>1</sup> , чел.
--	--	--	---	--

Профессиональные  
образовательные  
организации - всего:

2010	85	34124	21031	18339
2011	82	29842	18506	18217
2012	70	27988	17746	16671
2013	67	26611	15470	14313
2014	62	25369	14208	13027

в том числе:

образовательные  
организации  
профессионального  
образования всех  
форм обучения

54	23838	11384	10210
----	-------	-------	-------

организации  
уголовно-  
исполнительной  
системы

8	1531	2824	2817
---	------	------	------

<sup>1</sup> Здесь и далее в таблицах 5.26 и 5.27 включая средние профессиональные образовательные организации и образовательные организации высшего образования, осуществляющие образовательную деятельность по образовательным программам подготовки квалифицированных рабочих, служащих; включая обучающихся на договорной основе.

**5.26 Численность обучающихся по программам  
подготовки квалифицированных рабочих,  
служащих по профессиям**  
(человек)

	Численность обучающихся			в том числе за счет бюджета учредителя		
	2012	2013	2014	2012	2013	2014
Всего	27988	26611	25369	25758	24686	24218
в том числе по профессиям:						
промышленности	7896	6626	6222	7145	5958	5785
из них легкой промышленности	1528	1361	928	1502	1297	898
из нее швейного производства	1503	1284	901	1477	1220	871
сельского хозяйства	2825	2476	2386	2595	2339	2338
строительных, монтажных и ремонтно-строительных работ	3876	3429	3267	3747	3193	3158
транспорта	3111	3863	3498	2909	3650	3322
связи	281	269	262	281	269	262
общественного питания, торговли и производства пищевой продукции	4750	5302	5881	4671	5169	5808
сферы обслуживания	1404	1573	1279	1144	1426	1193
реставрационных работ	88	139	95	88	139	95
общим профессиям для всех видов экономической деятельности	2165	1787	1560	1822	1581	1450
должности служащих	1592	1147	919	1356	962	807

**5.27 Прием на обучение по программам подготовки  
квалифицированных рабочих, служащих по профессиям**  
(человек)

	Принято на обучение			в том числе за счет бюджета учредителя		
	2012	2013	2014	2012	2013	2014
Принято - всего	17746	15470	14208	12854	12362	11862
в том числе по профессиям:						
промышленности	5350	4357	4314	4199	3680	3702
из них						
легкой промышленности	1453	1035	904	1210	960	823
из нее швейного производства	1375	959	840	1158	884	769
сельского хозяйства	1490	1263	1213	1099	858	816
строительных, монтажных и ремонтно-строительных работ	2084	2076	2036	1899	1939	1883
транспорта	2251	2253	1615	1286	1420	1127
связи	97	174	134	95	163	129
общественного питания, торговли и производства пищевой продукции	3126	2807	2902	2459	2374	2640
сферы обслуживания	1029	911	654	555	625	492
реставрационных работ	35	54	25	35	54	25
общим профессиям для всех видов экономической деятельности	1447	1112	930	922	902	730
должности служащих	837	463	385	305	347	318

**5.28 Численность преподавателей профессиональных образовательных организаций, осуществляющих подготовку квалифицированных рабочих, служащих в 2010–2011 годах**  
(на конец года; человек)

	2010		2011	
	Численность преподавателей - всего	в том числе с высшим профессиональным образованием	Численность преподавателей - всего	в том числе с высшим профессиональным образованием
<b>Все преподаватели</b>	<b>1112</b>	<b>1035</b>	<b>1032</b>	<b>955</b>
в том числе:				
по общественным дисциплинам	133	127	121	115
по общеобразовательным дисциплинам	445	432	451	435
по специальным общетехническим дисциплинам	412	375	323	280
физического воспитания и основ безопасности жизнедеятельности	122	101	137	125

**5.29 Численность работников профессиональных образовательных организаций, осуществляющих подготовку квалифицированных рабочих, служащих в 2012-2014 годах**  
(на конец года; человек)

	Фактическая численность работников			в том числе женщин		
	2012	2013	2014	2012	2013	2014
<b>Всего</b>	<b>4214</b>	<b>3571</b>	<b>3555</b>	<b>2728</b>	<b>2335</b>	<b>2354</b>
из них педагогических работников	1887	1511	1491	1205	1005	979
в том числе преподавателей	824	733	749	635	557	564
мастеров производственного обучения	737	546	500	375	267	226

**5.30 Выпуск квалифицированных рабочих и служащих  
по профессиям**  
(человек)

	Окончили образовательные организации			в том числе за счет бюджета учредителя		
	2012	2013	2014	2012	2013	2014
Выпущено - всего	16671	14313	13027	11930	11370	10710
в том числе по профессиям:						
промышленности	5537	4515	4125	4453	3943	3543
из них						
легкой промышленности	1445	1158	1000	1220	1088	941
из нее швейного производства	1368	1073	939	1169	1003	890
сельского хозяйства	1082	1070	1096	703	785	658
строительных, монтажных и ремонтно-строительных работ	1925	1812	1874	1698	1658	1711
транспорта	1916	1761	1344	998	1006	892
связи	141	97	131	128	86	126
общественного питания, торговли и производства пищевой продукции	2463	2208	2212	1825	1783	1993
сферы обслуживания	911	695	725	435	472	537
реставрационных работ	68	26	16	68	26	16
общим профессиям для всех видов экономической деятельности	1470	1347	885	892	1030	697
должности служащих	1158	782	619	730	581	537

<sup>1</sup> Данные приведены в соответствии с Перечнем профессий начального профессионального образования, утвержденным постановлением Правительства Российской Федерации от 8 декабря 1999г. № 1362, включая должности служащих, с учетом профессиональных образовательных организаций и организаций высшего образования, реализующих программы по подготовке квалифицированных рабочих, служащих.

**5.31 Выпуск квалифицированных рабочих и служащих  
по профессиям<sup>1</sup>  
в 2014 году  
(человек)**

	Окончили образовательные организации <sup>2</sup>	из них окончили образовательные организации по очной форме обучения	из них направлены на работу в организации
Выпущено – всего	13027	7893	5416
в том числе по профессиям:			
промышленности	4125	1812	1106
из них:			
легкой промышленности	1000	324	244
из неё швейного производства	939	324	244
сельского хозяйства	1096	658	433
строительных, монтажных и ремонтно-строительных работ	1874	1097	741
транспорта	1344	877	471
связи	131	126	91
общественного питания, торговли и производства пищевой продукции	2212	1798	1447
сферы обслуживания	725	537	427
реставрационных работ	16	16	5
общим профессиям для всех видов экономической деятельности	885	435	274
должности служащих	619	537	421

<sup>1</sup> Данные приведены в соответствии с Перечнем профессий начального профессионального образования, утвержденным постановлением Правительства Российской Федерации от 8 декабря 1999г. № 1362, включая должности служащих, с учетом профессиональных образовательных организаций и организаций высшего образования, реализующих программы по подготовке квалифицированных рабочих, служащих.

<sup>2</sup> Включая обучавшихся на договорной основе.

**5.32 Электронные средства обучения в профессиональных образовательных организациях, осуществляющих подготовку квалифицированных рабочих, служащих<sup>1</sup>**  
(на конец учебного года; штук)

	2010	2011	2012	2013	2014
Число персональных компьютеров, используемых в учебных целях	2013 <sup>2</sup>	1944 <sup>2</sup>	1859 <sup>2</sup>	2122	2308
из них:					
в составе локальных вычислительных сетей	1188	1230	946	1256	1823
подключенных к сети Интернет	643	897	723	1347	2077

<sup>1</sup> По данным Минобразования Ростовской области.

<sup>2</sup> Уменьшение связано с уменьшением числа образовательных организаций начального профессионального образования (закрытие, переход на программы среднего профессионального образования).



**Среднее профессиональное образование по программам  
подготовки специалистов среднего звена**

**5.33 Государственные профессиональные образовательные  
организации, осуществляющие подготовку специалистов  
среднего звена**

(на начало учебного года)

	2010/11	2011/12	2012/13	2013/14	2014/15
Число организаций, единиц	62	61	63	65	65
в них студентов <sup>1</sup> , тыс. чел.	64,5	62,1	63,4	61,4	61,5
в том числе обучавшихся на отделениях:					
очных	47,5	47,4	48,3	47,6	47,8
очно-заочных (вечерних)	1,3	1,3	1,2	1,3	1,3
заочных	15,2	13,1	13,6	12,2	12,5
Численность студентов, обучающихся по программам подготовки специалистов среднего звена на 10000 человек населения	151 <sup>2</sup>	146	149	145	145
Из общего числа студентов обучаются, тыс. чел.					
по договорам с юридическими и физическими лицами с полным возмещением затрат	18,3	16,2	15,8	14,6	15,0
по системе целевой контрактной подготовки	3,1	2,7	2,5	1,8	1,3

<sup>1</sup> До 2014/15 учебного года – включая экстернат.

<sup>2</sup> Показатель рассчитан с использованием численности населения, пересчитанной с учетом итогов ВПН-2010.

**5.34 Численность студентов государственных профессиональных образовательных организаций, обучающихся по программам подготовки специалистов среднего звена, по группам специальностей<sup>1</sup>**  
(человек)

	2010/11	2011/12	2012/13	2013/14	2014/15
Численность студентов – всего	64459	62108	63437	61356	61546
в том числе по группам специальностей:					
естественные науки	299	221	132	-	167
гуманитарные науки	3352	2656	2805	2496	2846
социальные науки	278	295	347	285	307
образование и педагогика	5423	5109	5185	4895	6046
здравоохранение	6153	6179	6174	6647	6760
культура и искусство	2206	2398	2556	2664	2782
экономика и управление	11407	9348	8652	7034	7936
информационная безопасность	93	141	236	362	476
сфера обслуживания	991	1779	2781	3542	1667
сельское и рыбное хозяйство	2071	2027	1896	1774	1647
геодезия и землеустройство	340	470	672	857	787
геология, разведка и разработка полезных ископаемых	727	705	731	814	889
энергетика, энергетическое машиностроение и электротехника	1757	1740	1753	1706	1715
металлургия, машиностроение и материалообработка	2882	2761	2931	2826	3594
авиационная и ракетно-космическая техника	318	310	317	345	354
морская техника	2140	2630	3105	3108	3056
транспортные средства	7516	7385	6943	6444	5538
приборостроение и оптотехника	412	214	166	49	-
электронная техника, радиотехника и связь	1719	1424	1267	1218	1092
автоматика и управление	1276	1215	1261	1340	707
информатика и вычислительная техника	5098	5275	5298	5221	5165
химическая технология и биотехнология	212	230	234	245	243
воспроизводство и переработка лесных ресурсов	90	86	132	142	128
технология продовольственных продуктов и потребительских товаров	1886	1513	1654	1409	1438
строительство и архитектура	5470	5549	5675	5383	5463
безопасность жизнедеятельности, природообустройство и защита окружающей среды	343	448	534	550	743

<sup>1</sup> В соответствии с Общероссийским классификатором специальностей образования 2003 года.

**5.35 Прием на обучение по программам подготовки  
специалистов среднего звена в государственные  
профессиональные образовательные организации,  
по видам обучения**  
(человек)

	2010	2011	2012	2013	2014
Принято студентов <sup>1</sup> – всего	21095	19050	18599	19101	18878
в том числе на отделения:					
очные	16359	15221	14650	15004	14889
очно-заочные (вечерние)	362	366	290	386	335
заочные	4196	3416	3562	3694	3654

<sup>1</sup> До 2014 года – включая экстернат.

**5.36 Прием на обучение по программам подготовки  
специалистов среднего звена в государственные  
профессиональные образовательные организации,  
по группам специальностей<sup>1</sup>**  
(человек)

	2010	2011	2012	2013	2014
Принято студентов – всего	21095	19050	18599	19101	18878
в том числе по группам специальностей:					
естественные науки	102	-	-	-	51
гуманитарные науки	1175	853	1002	919	1032
социальные науки	126	81	111	99	48
образование и педагогика	1529	1168	1324	1571	1806
здравоохранение	2023	2022	1976	2284	2123
культура и искусство	669	749	773	856	853
экономика и управление	4143	2898	2503	2276	2870
информационная безопасность	32	85	143	147	160
сфера обслуживания	638	1091	1222	1392	610
сельское и рыбное хозяйство	681	658	524	601	510
геодезия и землеустройство	171	236	321	274	217
геология, разведка и разработка полезных ископаемых	235	223	226	328	217
энергетика, энергетическое машиностроение и электротехника	523	497	407	400	454
металлургия, машиностроение и материалобработка	862	869	892	797	1035
авиационная и ракетно- космическая техника	128	72	97	81	105
морская техника	646	1115	936	951	874
транспортные средства	2190	1692	1761	1651	1504
приборостроение и оптотехника	80	-	-	-	-
электронная техника, радиотехника и связь	579	340	306	311	277
автоматика и управление	346	347	384	388	156
информатика и вычислительная техника	1562	1664	1383	1395	1406
химическая технология и биотехнология	75	70	70	66	67

Продолжение

	2010	2011	2012	2013	2014
воспроизводство и переработка лесных ресурсов	30	-	82	60	27
технология продовольственных продуктов и потребительских товаров	655	438	430	491	542
строительство и архитектура	1758	1651	1526	1575	1689
безопасность жизнедеятельности, природообустройство и защита окружающей среды	137	231	200	188	245

<sup>1</sup> В соответствии с Общероссийским классификатором специальностей образования 2003 года.

**5.37 Выпуск специалистов среднего звена государственными профессиональными образовательными организациями по формам обучения**  
(человек)

	2010	2011	2012	2013	2014
Выпущено специалистов <sup>1</sup>	17127	14694	14464	13676	14096
в том числе обучавшихся на отделениях:					
очных	12565	10607	10353	10126	10992
очно-заочных (вечерних)	336	322	307	245	264
заочных	3911	3539	3647	3200	2840
Выпущено специалистов среднего звена на 10000 человек населения	40 <sup>2</sup>	34	34	32	33

<sup>1</sup> До 2014 года – включая экстернат.

<sup>2</sup> Показатель рассчитан с использованием численности населения, пересчитанной с учетом итогов ВПН-2010.

**5.38 Выпуск специалистов среднего звена  
государственными профессиональными образовательными  
организациями по группам специальностей<sup>1</sup>**  
(человек)

	2010	2011	2012	2013	2014
Выпущено специалистов – всего	17127	14694	14464	13676	14096
том числе по группам специальностей:					
естественные науки	66	54	50	-	36
гуманитарные науки	1149	849	1020	680	547
социальные науки	35	29	44	73	108
образование и педагогика	1333	1114	994	840	1059
здравоохранение	2048	1871	1726	1402	1614
культура и искусство	461	465	456	528	463
экономика и управление	3904	3266	3118	2935	2647
информационная безопасность	17	28	28	24	22
сфера обслуживания	109	150	250	453	459
сельское и рыбное хозяйство	454	405	369	360	321
геодезия и землеустройство	53	58	96	76	168
геология, разведка и разработка полезных ископаемых	145	139	132	166	113
энергетика, энергетическое машиностроение и электротехника	429	354	281	300	392
металлургия, машиностроение и материалобработка	756	548	558	601	748
авиационная и ракетно- космическая техника	73	52	52	54	85
морская техника	381	403	462	443	706
транспортные средства	1771	1514	1539	1619	1279
приборостроение и оптотехника	132	93	69	109	-
электронная техника, радиотехника и связь	460	378	327	259	339
автоматика и управление	302	336	274	234	166
информатика и вычислительная техника	1246	1104	1081	1072	1240
химическая технология и биотехнология	47	33	50	38	57
воспроизводство и переработка лесных ресурсов	19	-	23	23	25
технология продовольственных продуктов и потребительских товаров	567	376	388	356	262
строительство и архитектура	1124	1038	1009	998	1149
безопасность жизнедеятельности, природообустройство и защита окружающей среды	46	37	68	33	91

<sup>1</sup> В соответствии с Общероссийским классификатором специальностей образования 2003 года.

**5.39 Выпуск специалистов среднего звена частными профессиональными образовательными организациями по группам специальностей<sup>1</sup>**  
(человек)

	2010	2011	2012	2013	2014
Выпущено специалистов – всего	380	337	329	922	677
том числе по группам специальностей:					
гуманитарные науки	181	168	172	470	272
культура и искусство	-	-	-	-	17
экономика и управление сферой обслуживания	134	147	132	319	249
информатика и вычислительная техника	65	22	25	39	39
технология продовольственных продуктов и потребительских товаров	-	-	-	51	55

<sup>1</sup> В соответствии с Общероссийским классификатором специальностей образования 2003 года.

**5.40 Электронные средства обучения в профессиональных образовательных организациях, осуществляющих подготовку специалистов среднего звена**  
(штук)

	2010	2011	2012	2013	2014
Число персональных компьютеров – всего	9114	9011	9982	9721	10407
в том числе используемых в учебных целях	6813	6639	7429	7553	8059
из них:					
в составе локальных вычислительных сетей	5373	5460	5780	5921	6254
имевшие доступ к сети Интернет	4419	4656	5236	5502	6022

**5.41 Численность студентов, прием на обучение по программам  
подготовки специалистов среднего звена и выпуск специалистов  
среднего звена государственными профессиональными  
образовательными организациями  
по источникам финансирования**  
(тысяч человек)

	2010	2011	2012	2013	2014
Численность студентов (на начало учебного года) - всего	64,5	62,1	63,4	61,4	61,5
в том числе обучающихся за счет средств:					
федерального бюджета	30,4	28,8	9,3	8,9	8,1
бюджетов субъектов Российской Федерации	15,8	17,0	38,3	37,9	38,4
с полным возмещением стоимости обучения	18,3	16,2	15,8	14,6	15,0
Принято студентов - всего	21,1	19,1	18,6	19,1	18,9
в том числе на обучение за счет средств:					
федерального бюджета	9,6	9,0	2,9	2,4	2,1
бюджетов субъектов Российской Федерации	5,3	5,3	11,5	11,7	11,5
с полным возмещением стоимости обучения	6,2	4,8	4,2	5,0	5,3
Выпущено специалистов – всего	17,1	14,7	14,5	13,7	14,1
в том числе обучавшихся за счет средств:					
федерального бюджета	7,4	6,2	2,0	2,0	2,1
бюджетов субъектов Российской Федерации	3,7	3,6	7,8	7,7	8,5
с полным возмещением стоимости обучения	6,1	4,8	4,7	4,0	3,5



**Высшее образование****5.42 Образовательные организации  
высшего образования**  
(на начало учебного года)

	2010/11	2011/12	2012/13	2013/14	2014/15
<b>Все образовательные организации</b>					
Число образовательных организаций <sup>1</sup> , единиц	26	25	25	23	21
в них студентов <sup>2</sup> , чел.	209962	201341	194512	181597	171610
в том числе обучавшихся на отделениях:					
очных	92850	89699	86978	82629	82410
очно-заочных (вечерних)	5631	4895	4682	3207	2598
заочных	109948	105103	101405	94450	86602
Численность студентов, обучающихся по программам бакалавриата, специалитета, магистратуры в образовательных организациях высшего образования на 10000 человек населения	491 <sup>3</sup>	473	457	428	405

	2010/11	2011/12	2012/13	2013/14	2014/15
<b>Государственные образовательные организации</b>					
Число образовательных организаций <sup>1</sup> , единиц	15	14	14	12	9
в них студентов <sup>2</sup> , чел.	188552	182941	175041	163100	153212
в том числе обучавшихся на отделениях:					
очных	88902	86266	83930	79595	79341
очно–заочных (вечерних)	5170	4591	3990	2820	2214
заочных	93565	91012	86127	79723	71657
Численность студентов, обучающихся по программам бакалавриата, специалитета, магистратуры в образовательных организациях высшего образования на 10000 человек населения	441 <sup>3</sup>	429	411	384	361
Из общего числа студентов обучались:					
по договорам с юридическими и физическими лицами с полным возмещением затрат по системе целевой контрактной подготовки	96532	94517	90554	84695	76949
	12231	11370	9606	6261	5039
<b>Частные образовательные организации</b>					
Число образовательных организаций <sup>1</sup> , единиц	11	11	11	11	12
в них студентов <sup>2</sup> , чел.	21410	18400	19471	18497	18398
в том числе обучавшихся на отделениях:					
очных	3948	3433	3048	3034	3069
очно–заочных (вечерних)	461	304	692	387	384
заочных	16383	14091	15278	14727	14945
Численность студентов, обучающихся по программам бакалавриата, специалитета, магистратуры в образовательных организациях высшего образования на 10000 человек населения	50 <sup>3</sup>	43	46	44	43

<sup>1</sup> Самостоятельные.<sup>2</sup> До 2014/15 учебного года – включая экстернат.<sup>3</sup> Показатель рассчитан с использованием численности населения, пересчитанной с учетом итогов ВПН-2010.

**5.43 Численность студентов, обучающихся по программам бакалавриата, специалитета, магистратуры, в государственных образовательных организациях высшего образования по группам специальностей и направлениям подготовки<sup>1</sup>**  
(человек)

	2010/11	2011/12	2012/13	2013/14	2014/15
Численность студентов – всего	188552	182941	175041	163100	153212
в том числе					
по группам специальностей:	177411	141673	106063	73467	45644
физико-математические науки	1521	1053	621	397	208
естественные науки	2187	1660	1255	906	648
гуманитарные науки	24183	19182	14100	7684	4284
социальные науки	2978	2373	1746	1185	643
образование и педагогика	10498	7860	5537	3705	1925
здравоохранение	4479	4543	4571	4742	4987
культура и искусство	2478	2091	1622	1294	767
экономика и управление	57861	44625	31313	19810	9509
информационная					
безопасность	665	620	574	516	531
сфера обслуживания	5600	4187	2977	1790	698
сельское и рыбное хозяйство	4570	3617	2809	2101	1388
геодезия и землеустройство	1378	1159	908	720	505
геология, разведка и разработка полезных ископаемых	1845	1722	1572	1405	1246
энергетика, энергетическое машиностроение и электротехника	5024	4122	3085	2160	1241
металлургия, машиностроение и материалобработка	4643	3611	2576	1722	792
авиационная и ракетно-космическая техника	1038	990	862	846	691
морская техника	481	724	704	817	959
транспортные средства	11678	10395	8918	7756	6386
приборостроение и оптотехника	2121	1624	1182	830	383
электронная техника, радиотехника и связь	3884	3161	2454	1561	861
автоматика и управление	2934	2351	1700	1064	501
информатика и вычислительная техника	5808	4631	3344	2168	1287

	2010/11	2011/12	2012/13	2013/14	2014/15
химическая технология и биотехнология	656	474	321	199	86
воспроизводство и переработка лесных ресурсов	560	422	325	233	129
технология продовольственных продуктов и потребительских товаров	4813	3441	2332	1428	635
строительство и архитектура	9812	8104	6475	4864	3206
безопасность жизнедеятельности, природообустройство и защита окружающей среды	3716	2931	2180	1564	1148
по направлениям подготовки:	11141	41268 <sup>2</sup>	68978 <sup>2</sup>	89633 <sup>2</sup>	107568 <sup>2</sup>
физико-математические науки	508	967	1496	1565	1823
естественные науки	211	568	902	1035	1397
гуманитарные науки	1720	5881	10417	13297	16394
социальные науки	284	726	1065	1374	1592
образование и педагогика	1465	3434	5268	6812	8511
здравоохранение	-	-	-	-	-
культура и искусство	-	361	665	840	971
экономика и управление	2173	10953	18809	24569	28441
информационная безопасность	-	36	90	140	209
сфера обслуживания	297	1850	3443	4499	5509
сельское и рыбное хозяйство	408	1166	1707	2221	2539
геодезия и землеустройство	57	329	627	1023	1300
геология, разведка и разработка полезных ископаемых	13	47	102	147	189
энергетика, энергетическое машиностроение и электротехника	345	1537	2743	3631	4339
металлургия, машиностроение и материалобработка	284	1481	2386	3278	4090
авиационная и ракетно-космическая техника	26	194	367	395	577
морская техника	-	24	32	54	71
транспортные средства	181	1517	2601	3540	4289
приборостроение и оплотехника	326	469	565	663	796
электронная техника, радиотехника и связь	819	1492	1947	2239	2617

Продолжение

	2010/11	2011/12	2012/13	2013/14	2014/15
автоматика и управление	490	1428	2192	2804	3242
информатика и вычислительная техника	638	2401	3971	5056	5864
химическая технология и биотехнология	50	151	277	392	502
воспроизводство и переработка лесных ресурсов	29	129	202	278	380
технология продовольственных продуктов и потребительских товаров	105	713	1111	1479	1769
строительство и архитектура	607	2499	4371	6021	7619
безопасность жизнедеятельности, природообустройство и защита окружающей среды	105	915	1622	2281	2538

<sup>1</sup> В соответствии с Общероссийским классификатором специальностей образования 2003 года.

<sup>2</sup> Изменение показателя обусловлено планомерным переходом на двухуровневую систему подготовки студентов ВПО: "программы бакалавриата" и "программы магистратуры" и постепенным снижением численности студентов, обучающихся по программам подготовки "специалиста".

**5.44 Численность профессорско-преподавательского  
персонала образовательных организаций  
высшего образования**

(на начало учебного года; человек)

	2010/11	2011/12	2012/13	2013/14	2014/15
<b>Все образовательные организации</b>					
Численность профессорско-преподавательского персонала (штатный персонал) – всего	11001	10805	10587	10419	9985
в том числе имеют:					
ученую степень					
доктора наук	1257	1302	1317	1375	1382
кандидата наук	6000	6105	6056	5910	5846
ученое звание					
профессора	1035	1056	1083	1052	994
доцента	4032	3914	3832	3716	3648
Кроме того, численность преподавателей, работающих на условиях штатного совместительства	2714	2874	2470	2245	1675
<b>Государственные образовательные организации</b>					
Численность профессорско-преподавательского персонала (штатный персонал) – всего	10342	10192	9976	9654	9244
в том числе имеют:					
ученую степень					
доктора наук	1190	1228	1242	1251	1269
кандидата наук	5642	5769	5714	5482	5381
ученое звание					
профессора	979	999	1024	951	915
доцента	3829	3688	3617	3449	3402
Кроме того, численность преподавателей, работающих на условиях штатного совместительства	2301	2486	2114	1824	1332

	2010/11	2011/12	2012/13	2013/14	2014/15
--	---------	---------	---------	---------	---------

**Частные  
образовательные организации**

Численность профессорско-преподавательского персонала (штатный персонал)	659	613	611	765	741
из них имеют:					
ученую степень					
доктора наук	67	74	75	124	113
кандидата наук	358	336	342	428	465
ученое звание					
профессора	56	57	59	101	79
доцента	203	226	215	267	246
Кроме того, численность преподавателей, работающих на условиях штатного совместительства	413	388	356	421	343

**5.45 Прием на обучение по программам  
бакалавриата, специалитета, магистратуры  
в образовательные организации высшего образования  
по формам обучения  
(человек)**

	2010	2011	2012	2013	2014
<b>Все образовательные организации</b>					
Принято студентов <sup>1</sup> – всего	42797	40327	40749	37070	35694
в том числе на отделения:					
очные	20442	20765	21150	19526	18821
очно–заочные (вечерние)	957	845	890	420	554
заочные	21266	18550	18706	17122	16319
<b>Государственные образовательные организации</b>					
Принято студентов <sup>1</sup> – всего	39092	36925	37033	33042	32520
в том числе на отделения:					
очные	19863	19983	20275	18545	17984
очно–заочные (вечерние)	907	821	762	286	423
заочные	18267	16117	15996	14211	14113
<b>Частные образовательные организации</b>					
Принято студентов <sup>1</sup> – всего	3705	3402	3716	4028	3174
в том числе на отделения:					
очные	579	782	875	981	837
очно–заочные (вечерние)	50	24	128	134	131
заочные	2999	2433	2710	2911	2206

<sup>1</sup> До 2014 года – включая экстернат.



**5.46 Прием на обучение по программам бакалавриата,  
специалитета, магистратуры в государственные  
образовательные организации высшего образования  
по группам специальностей и направлениям подготовки<sup>1</sup>**  
(человек)

	2010	2011	2012	2013	2014
Принято студентов – всего	39092	36925	37033	33042	32520
из них					
по группам специальностей:	33944	3905 <sup>2</sup>	3920 <sup>2</sup>	3870 <sup>2</sup>	4132 <sup>2</sup>
естественные науки	491	62	71	57	28
гуманитарные науки	4766	482	532	353	135
образование и педагогика	1755	4	7	7	1
здравоохранение	790	848	853	909	1031
культура и искусство	474	132	129	97	78
экономика и управление	10542	-	103	173	541
информационная безопасность	127	114	89	94	112
сельское и рыбное хозяйство	716	142	139	136	142
геодезия и землеустройство	265	79	67	71	57
геология, разведка и разработка полезных ископаемых	322	241	271	214	201
энергетика, энергетическое машиностроение и электротехника	982	63	26	25	25
авиационная и ракетно- космическая техника	218	86	66	57	60
морская техника	147	389	293	309	324
транспортные средства	2165	859	877	959	947
электронная техника, радиотехника и связь	924	41	35	35	70
строительство и архитектура	1831	268	286	293	275
безопасность жизнедеятельности, природообустройство и защита окружающей среды	815	95	76	81	105
по направлениям подготовки:	5148	33020 <sup>2</sup>	33113 <sup>2</sup>	29172 <sup>2</sup>	28388 <sup>2</sup>
физико-математические науки	146	577	623	501	527
естественные науки	93	441	461	314	357
гуманитарные науки	722	4619	5154	4152	4626
социальные науки	128	534	402	382	376
образование и педагогика	580	2400	2559	2203	2344
здравоохранение	-	-	-	-	-
культура и искусство	-	350	352	255	283
экономика и управление	1370	9080	8864	7818	7361
информационная безопасность	-	36	59	54	65
сфера обслуживания	277	1623	1629	1451	1635
сельское и рыбное хозяйство	298	798	744	769	603
геодезия и землеустройство	13	293	336	452	338
геология, разведка и разработка полезных ископаемых	2	42	60	52	47
энергетика, энергетическое машиностроение и электротехника	148	1319	1294	1134	1055

	2010	2011	2012	2013	2014
металлургия, машиностроение и материалобработка	181	1332	1177	1197	1055
авиационная и ракетно- космическая техника	-	172	177	147	159
морская техника	-	24	14	30	26
транспортные средства	138	1378	1270	1173	1054
приборостроение и оптотехника	91	271	271	206	226
электронная техника, радиотехника и связь	187	943	872	620	633
автоматика и управление	195	1122	994	924	817
информатика и вычислительная техника	278	1966	1979	1551	1390
химическая технология и биотехнология	33	136	142	146	126
воспроизводство и переработка лесных ресурсов	15	120	119	103	104
технология продовольственных продуктов и потребительских товаров	48	623	582	516	541
строительство и архитектура	164	1964	2153	2194	2057
безопасность жизнедеятельности, природообустройство и защита окружающей среды	41	857	826	828	583

<sup>1</sup> В соответствии с Общероссийским классификатором специальностей образования 2003 года.

<sup>2</sup> С 2011 года прием осуществлялся в соответствии с развивающейся двухуровневой системой подготовки по направлениям (бакалавриат и магистратура) и перечнем специальностей по программам высшего образования.

**Прием на обучение по программам бакалавриата, специалитета, магистратуры в государственные образовательные организации высшего образования по формам обучения**  
(человек)

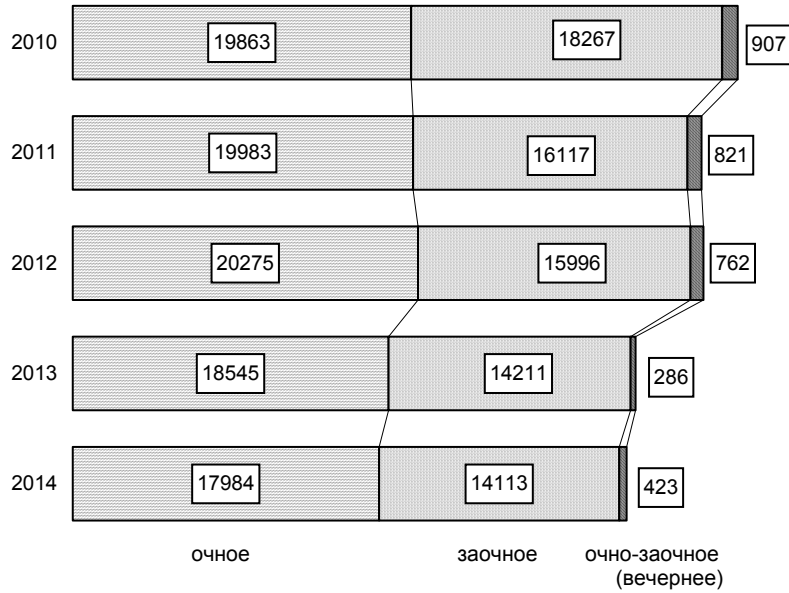

**5.47 Выпуск бакалавров, специалистов, магистров  
образовательными организациями высшего образования  
по формам обучения**  
(человек)

	2010	2011	2012	2013	2014
<b>Все образовательные организации</b>					
Выпущено бакалавров, специалистов, магистров <sup>1</sup> – всего	43421	42865	41189	39129	38346
в том числе обучавшихся на отделениях:					
очных	21292	20735	19094	17975	16327
очно–заочных (вечерних)	1117	1160	1177	1000	846
заочных	20819	20762	20720	19953	21173
Выпущено бакалавров, специалистов, магистров на 10000 человек населения	101 <sup>2</sup>	100	97	92	90
<b>Государственные образовательные организации</b>					
Выпущено бакалавров, специалистов, магистров <sup>1</sup> – всего	39053	38533	36762	35239	35130
в том числе обучавшихся на отделениях:					
очных	19926	19500	18071	17182	15851
очно–заочных (вечерних)	1060	1097	973	912	764
заочных	18007	17874	17643	17050	18515
Выпущено бакалавров, специалистов, магистров на 10000 человек населения	91 <sup>2</sup>	90	86	83	83
<b>Частные образовательные организации</b>					
Выпущено бакалавров, специалистов, магистров <sup>1</sup> – всего	4368	4332	4427	3890	3216
в том числе обучавшихся на отделениях:					
очных	1366	1235	1023	793	476
очно–заочных (вечерних)	57	63	204	88	82
заочных	2812	2888	3077	2903	2658
Выпущено бакалавров, специалистов, магистров на 10000 человек населения	10 <sup>2</sup>	10	10	9	8

<sup>1</sup> До 2014 года – включая экстернат.

<sup>2</sup> Показатели рассчитаны с использованием численности населения, пересчитанной с учетом итогов ВПН-2010.

**5.48 Выпуск бакалавров, специалистов, магистров  
государственными образовательными организациями  
высшего образования по группам специальностей и  
направлениям подготовки<sup>1</sup>**  
(человек)

	2010	2011	2012	2013	2014
Выпущено специалистов – всего	39053	38533	36762	35239	35130
в том числе					
по группам специальностей:	36635	35767	33907	31923	28993
физико-математические науки	358	260	212	204	174
естественные науки	464	403	383	333	274
гуманитарные науки	4412	4525	4678	3677	3243
социальные науки	670	605	550	551	474
образование и педагогика	2458	2309	2170	1741	1788
здравоохранение	716	766	738	780	775
культура и искусство	435	401	467	375	335
экономика и управление	13388	12785	12026	11102	9878
информационная безопасность	129	112	110	99	94
сфера обслуживания	1078	1048	1074	1091	928
сельское и рыбное хозяйство	1004	951	881	792	669
геодезия и землеустройство	307	300	273	300	258
геология, разведка и разработка полезных ископаемых	385	367	369	340	312
энергетика, энергетическое машиностроение и электротехника	978	1124	945	1011	877
металлургия, машиностроение и материалообработка	939	769	667	738	760
авиационная и ракетно- космическая техника	150	141	165	173	199
морская техника	14	13	8	6	24
транспортные средства	2354	2133	2157	2373	2100
приборостроение и оптотехника	438	406	350	352	381
электронная техника, радиотехника и связь	700	754	676	857	695
автоматика и управление	484	603	560	576	517
информатика и вычислительная техника	1056	1088	1008	1103	1002
химическая технология и биотехнология	162	126	125	107	109
воспроизводство и переработка лесных ресурсов	137	105	82	87	105
технология продовольственных продуктов и потребительских товаров	1013	1046	916	764	627
строительство и архитектура	1747	1862	1684	1757	1834
безопасность жизнедеятельности, природообустройство и защита окружающей среды	659	765	633	634	561

	2010	2011	2012	2013	2014
по направлениям подготовки:	2418	2766 <sup>2</sup>	2855 <sup>2</sup>	3316 <sup>2</sup>	6137 <sup>2</sup>
физико-математические науки	226	218	240	230	179
естественные науки	59	69	86	83	91
гуманитарные науки	326	459	488	666	1089
социальные науки	41	63	49	54	80
образование и педагогика	402	346	388	424	516
здравоохранение	-	-	-	-	-
культура и искусство	-	-	3	3	15
экономика и управление	324	365	407	693	1684
информационная безопасность	-	-	-	-	3
сфера обслуживания	6	16	2	57	316
сельское и рыбное хозяйство	-	-	33	98	118
геодезия и землеустройство	22	23	18	7	14
геология, разведка и разработка полезных ископаемых	3	-	-	-	-
энергетика, энергетическое машиностроение и электротехника	50	74	66	70	198
металлургия, машиностроение и материалобработка	50	116	111	74	219
авиационная и ракетно- космическая техника	9	15	9	-	-
морская техника	-	-	-	4	-
транспортные средства	20	25	29	42	260
приборостроение и оптотехника	144	142	130	85	77
электронная техника, радиотехника и связь	198	227	250	166	203
автоматика и управление	146	172	145	173	208
информатика и вычислительная техника	129	136	149	128	440
химическая технология и биотехнология	14	11	7	9	10
воспроизводство и переработка лесных ресурсов	-	14	8	-	-
технология продовольственных продуктов и потребительских товаров	5	23	30	27	101
строительство и архитектура	201	196	156	184	233
безопасность жизнедеятельности, природообустройство и защита окружающей среды	43	56	51	39	83

<sup>1</sup> В соответствии с Общероссийским классификатором специальностей образования 2003 года.

<sup>2</sup> Изменение показателя обусловлено планомерным переходом на двухуровневую систему подготовки студентов ВПО: "программы бакалавриата" и "программы магистратуры" и сокращением выпуска студентов по "программам специалиста".

**5.49 Выпуск бакалавров, специалистов, магистров  
частными образовательными организациями  
высшего образования по группам специальностей  
и направлениям подготовки<sup>1</sup>**  
(человек)

	2010	2011	2012	2013	2014
Выпущено бакалавров, специалистов, магистров – всего	4368	4332	4427	3890	3216
в том числе по группам специальностей:					
гуманитарные науки	1449	1481	1361	1247	736
образование и педагогика	59	33	55	47	46
культура и искусство	39	55	71	62	26
экономика и управление	1990	1835	2033	1885	1175
сфера обслуживания	12	32	38	38	23
по направлениям подготовки:	819	896 <sup>2</sup>	869 <sup>2</sup>	611 <sup>2</sup>	1210 <sup>2</sup>
гуманитарные науки	377	390	419	259	600
образование и педагогика	10	-	-	13	13
культура и искусство	-	12	49	56	60
экономика и управление	424	466	378	281	511
сфера обслуживания	-	-	-	-	-
информатика и вычислительная техника	8	28	23	2	26

<sup>1</sup> В соответствии с Общероссийским классификатором специальностей образования 2003 года.

<sup>2</sup> Изменение показателя обусловлено планомерным переходом на двухуровневую систему подготовки студентов ВПО: "программы бакалавриата" и "программы магистратуры" и сокращением выпуска студентов по "программам специалиста".

**5.50 Численность студентов, прием на обучение  
по программам бакалавриата, специалитета, магистратуры  
и выпуск бакалавров, специалистов, магистров  
государственными образовательными организациями  
высшего образования по источникам финансирования**  
(тысяч человек)

	2010	2011	2012	2013	2014
Численность студентов (на начало учебного года) - всего	188,6	182,9	175,0	163,1	153,2
в том числе обучающихся за счет средств:					
федерального бюджета	92,0	88,4	84,5	78,4	76,3
бюджетов субъектов Российской Федерации	-	0,0	-	-	-
с полным возмещением стоимости обучения	96,5	94,5	90,5	84,7	76,9
Принято студентов - всего	39,1	36,9	37,0	33,0	32,5
в том числе на обучение за счет средств:					
федерального бюджета	18,2	18,3	17,9	16,0	15,6
бюджетов субъектов Российской Федерации	-	-	-	-	-
с полным возмещением стоимости обучения	20,9	18,7	19,1	17,0	16,9
Выпущено специалистов - всего	39,1	38,5	36,8	35,2	35,1
в том числе обучавшихся за счет средств:					
федерального бюджета	19,7	19,4	18,1	16,7	15,7
бюджетов субъектов Российской Федерации	-	-	-	-	-
с полным возмещением стоимости обучения	19,4	19,1	18,7	18,5	19,4



**5.51 Численность студентов – граждан стран СНГ  
и других иностранных государств, обучавшихся по программам  
бакалавриата, специалитета, магистратуры, в образовательных  
организациях высшего образования Ростовской области  
в 2014 году  
(человек)**

	Принято		Численность студентов (на начало учебного года)		Выпуск	
	всего	из них с полным возмещением затрат на обучение	всего	из них с полным возмещением затрат на обучение	всего	из них с полным возмещением затрат на обучение

Численность иностранных граждан из стран СНГ, Балтии и Грузии, Абхазии и Южной Осетии, обучающихся на условиях общего приема	877	399	2097	1519	145	137
Кроме того, численность иностранных граждан из стран СНГ, Балтии, Грузии, Абхазии и Южной Осетии, обучающихся по международным договорам	1386	-	1922	-	103	-
Численность граждан других иностранных государств, обучающихся на условиях общего приема	71	69	306	291	145	140
Кроме того, численность граждан других иностранных государств, обучающихся по международным договорам	125	-	635	-	128	-

**5.52 Электронные средства обучения  
в образовательных организациях  
высшего образования**  
(штук)

	2010	2011	2012	2013	2014
Число персональных компьютеров – всего	31952	34701	35193	34130	34410
в том числе используемых в учебных целях	23859	24198	24366	22890	23347
из них:					
в составе локальных вычислительных сетей	21772	22655	22841	21208	21908
имевшие доступ к сети Интернет	20075	21496	22441	19932	21082

## **ЗДРАВООХРАНЕНИЕ**

**6**

*Лечебно-профилактическая помощь населению*

*Заболеваемость населения*

<b>Лечебно-профилактическая помощь населению</b>		
6.1	Основные показатели здравоохранения	251
6.2	Численность врачей по отдельным специальностям	253
6.3	Численность среднего медицинского персонала по отдельным специальностям	254
6.4	Обеспеченность населения больничными койками по специализации	255
6.5	Число коек для детей	257
6.6	Обслуживание населения скорой медицинской помощью	257
6.7	Прерывание беременности (аборты) и роды	258
6.8	Охват детей в декретированном возрасте профилактическими прививками	259
<b>Заболеваемость населения</b>		
6.9	Заболеваемость населения по основным классам болезней	260
6.10	Заболеваемость детей в возрасте 0-14 лет по основным классам болезней	262
6.11	Заболеваемость отдельными инфекционными болезнями	264
6.12	Заболеваемость ВИЧ-инфекцией	266
6.13	Заболеваемость злокачественными новообразованиями	266
6.14	Заболеваемость активным туберкулезом	267
6.15	Заболеваемость психическими расстройствами и расстройствами поведения, связанными с употреблением психоактивных веществ	268
6.16	Заболеваемость болезнями, передаваемыми преимущественно половым путем	269

## Здравоохранение

В раздел включены статистические материалы, характеризующие показатели общей заболеваемости населения и по отдельным заболеваниям, данные о сети и деятельности организаций здравоохранения, а также медицинских работников.

**В общую численность врачей** включаются все врачи с высшим медицинским образованием, занятые в лечебных, санитарных организациях, учреждениях социального обеспечения, научно-исследовательских институтах, учреждениях, занятых подготовкой кадров, в аппарате органов здравоохранения и др.

**В общую численность среднего медицинского персонала** включаются все лица со средним медицинским образованием, занятые в лечебных, санитарных организациях, учреждениях социального обеспечения, дошкольных учреждениях, школах, домах ребенка и др.

В больничных организациях учету подлежат **койки**, оборудованные необходимым инвентарем, независимо от того, заняты они больными или нет.

**В число амбулаторно-поликлинических организаций** включаются все медицинские организации, которые ведут амбулаторный прием (поликлиники, амбулатории, диспансеры, поликлинические отделения в составе больничных организаций и др).

**Уровень заболеваемости** определяется отношением числа пациентов (случаев заболеваний) с впервые в жизни установленным диагнозом к среднегодовой численности постоянного населения.

**Контингент пациентов** включает совокупность всех пациентов с данной болезнью, обратившихся в медицинские организации как в текущем, так и в предыдущие годы. Показатель исчисляется как отношение численности пациентов, состоящих на учете в организациях здравоохранения на конец года, к численности населения.

**Национальный календарь прививок** (схема проведения плановых прививок в России в установленные сроки) предусматривает проведение прививок против семи основных инфекционных болезней: туберкулеза, полиомиелита, дифтерии, коклюша, столбняка, кори, эпидемического паротита, шесть из которых (против туберкулеза, полиомиелита, дифтерии, коклюша, столбняка, кори) согласно Федеральному закону Российской Федерации от 30 марта 1999 года № 52-ФЗ «О санитарно-эпидемиологическом благополучии населения» являются обязательными. В соответствии с Национальным календарем прививок установлен возраст проведения начального курса прививок (вакцинация) и повторных прививок (ревакцинация).

## Лечебно-профилактическая помощь населению

6.1 Основные показатели здравоохранения<sup>1</sup>

(на конец года)

	2010	2011	2012	2013	2014
Численность врачей всех специальностей <sup>2</sup>					
всего, тыс. чел.	16,5	17,0	17,1	16,4	16,3
на 10000 населения	38,6 <sup>3</sup>	39,8	40,3	38,6	38,4
Численность среднего медицинского персонала					
всего, тыс. чел.	39,2	39,9	39,5	39,1	38,1
на 10000 населения	91,8 <sup>3</sup>	93,5	92,9	92,1	89,8
Число больничных организаций, ед.	137	138	139	132	128
Число коек круглосуточных стационаров <sup>4</sup>					
всего, тыс.	37,3	38,7	38,2	37,9	34,2
на 10000 населения	87,2 <sup>3</sup>	90,8	89,8	89,2	80,6
Число амбулаторно-поликлинических организаций <sup>5</sup> , ед.	494	495	495	480	524 <sup>7</sup>
Мощность амбулаторно-поликлинических организаций, число посещений в смену					
всего, тыс.	98,8	99,3	100,3	101,1	100,7
на 10000 населения	231 <sup>3</sup>	233	236	238	238
Число коек (врачебных и акушерских) для беременных, рожениц и родильниц, тыс.	2,4	2,3	2,3	2,3	2,1
Число женских консультаций, детских поликлиник и амбулаторий (самостоятельных и входящих в состав других учреждений, имеющих женские консультации и детские отделения) <sup>5</sup> , ед.	381	392	408	395	521 <sup>7</sup>
Число фельдшерско-акушерских пунктов <sup>6</sup> , ед.	1039	1038	1029	1032	1032

<sup>1</sup> Без учета микропредприятий.<sup>2</sup> С 2012 г. без аспирантов, клинических ординаторов, интернов, в связи с изменением методологии сбора данных Минздравом России.<sup>3</sup> Показатели рассчитаны с использованием численности населения, пересчитанной с учетом итогов ВПН-2010.<sup>4</sup> Без коек в дневных стационарах.<sup>5</sup> С учетом амбулаторий, которые являются структурными подразделениями муниципальных организаций здравоохранения – ЦРБ.<sup>6</sup> По данным Минздрава Ростовской области.<sup>7</sup> Увеличение связано с изменением методологии сбора данных Минздравом России.

**Обеспеченность населения медицинскими работниками**  
(на 10 000 населения)

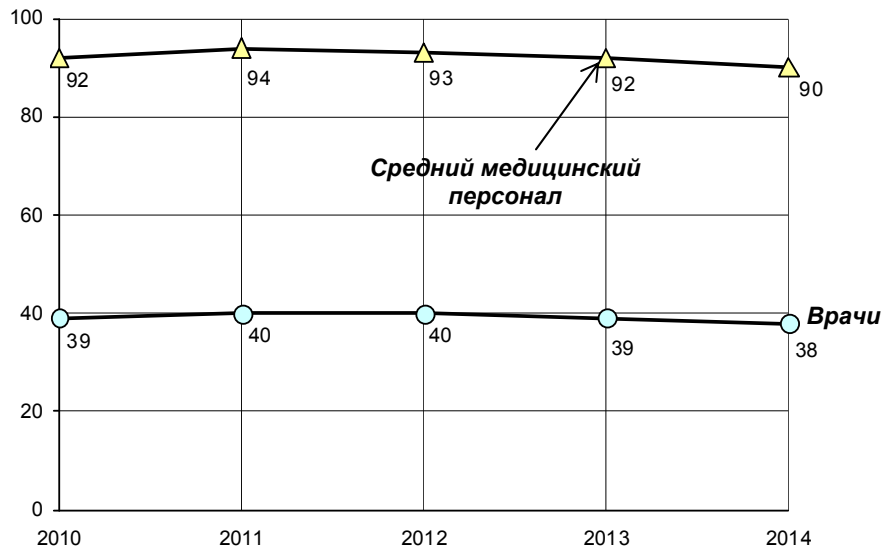



**6.2 Численность врачей по отдельным специальностям<sup>1</sup>**

(на конец года; человек)

	2010	2011	2012	2013	2014
Численность врачей <sup>2</sup>	16487	16960	17136	16395	16278
в том числе:					
в системе Минздрава	14751	14779	14836	14217	13791
из них:					
терапевтического профиля	3293	3298	3265	3115	3113
хирургического профиля	1801	1872	1889	1707	1606
акушеров-гинекологов	1117	1101	1117	1080	1079
педиатров <sup>3</sup>	1789	1769	1743	1680	1647
офтальмологов	317	315	324	310	316
отоларингологов	316	317	320	303	314
неврологов	600	603	609	575	593
психиатров, наркологов	461	458	464	437	436
фтизиатров	231	224	219	211	204
дермато-венерологов	244	236	232	215	204
рентгенологов и радиологов	369	393	415	399	396
врачей по лечебной физкультуре и спортивной медицине	82	78	82	72	72
врачей санитарно-противоэпидемической группы и врачей по общей гигиене	582	566	545	542	528
стоматологов	822	869	893	925	943
Обеспеченность населения области врачами на 10000 человек	38,6 <sup>4</sup>	39,8	40,3	38,6	38,4

<sup>1</sup> С 2012 г. без аспирантов, клинических ординаторов, интернов, в связи с изменением методологии сбора данных Минздравом России.

<sup>2</sup> Без учета микропредприятий.

<sup>3</sup> В составе врачей-педиатров учитываются детские врачи-неонатологи, детские хирурги, детские эндокринологи и детские онкологи.

<sup>4</sup> Показатель рассчитан с использованием численности населения, пересчитанной с учетом итогов ВВП-2010.

### 6.3 Численность среднего медицинского персонала по отдельным специальностям

(на конец года; человек)

	2010	2011	2012	2013	2014
Численность среднего медицинского персонала <sup>1</sup> – всего	39229	39858	39524	39113	38103
в том числе:					
в системе Минздрава	35377	35199	34777	34383	33297
из них:					
фельдшеры <sup>2</sup> (лечебное дело)	3115	3172	3246	3242	3201
акушерки	1627	1606	1573	1569	1527
медицинские сестры	24699	24554	24496	24207	23938
лаборанты, медицинские лабораторные техники <sup>3</sup>	2354	2370	2299	2206	1894
рентгенолаборанты	772	784	786	793	789
зубные техники	540	540	-	-	-
зубные врачи <sup>4</sup>	1074	1033	1547	1578	1475
Обеспеченность населения области средним медицинским персоналом в расчете на 10 000 человек	91,8 <sup>5</sup>	93,5	92,9	92,1	89,8

<sup>1</sup> Без учета микропредприятий.<sup>2</sup> С 2012 года включая скорую неотложную помощь.<sup>3</sup> До 2012 года с учетом медицинских технологов.<sup>4</sup> С 2012 года включая зубных техников.<sup>5</sup> Показатель рассчитан с использованием численности населения, пересчитанной с учетом итогов ВПН-2010.

**6.4 Обеспеченность населения больничными койками<sup>1</sup>**  
**по специализации**  
(на конец года)

	2010	2011	2012	2013	2014
<b>Всего, коек</b>					
Число больничных коек круглосуточных стационаров	37271	38684	38219	37884	34197
из них:					
терапевтического профиля	7417	7418	7437	7407	6570
хирургического профиля	7283	7383	7360	7398	6595
онкологических	1578	1623	1577	1542	1308
гинекологических	2570	2555	2505	2377	1933
туберкулезных	2405	2921	2857	2688	2408
инфекционных	1863	1894	1934	1930	1755
офтальмологических	624	640	595	595	517
отоларингологических	731	744	738	725	625
дермато-венерологических	585	596	575	544	356
психиатрических	3891	3934	3853	3958	3894
наркологических	475	484	454	479	406
неврологических	2337	2473	2523	2453	2299
для беременных, рожениц и родильниц	2362	2348	2307	2252	2114

	2010 <sup>2</sup>	2011	2012	2013	2014
<b>На 10000 населения</b>					
Число больничных коек круглосуточных стационаров	87,2	90,8	89,8	89,2	80,6
из них:					
терапевтического профиля	17,3	17,4	17,5	17,4	15,5
хирургического профиля	17,0	17,3	17,3	17,4	15,5
онкологических	3,7	3,8	3,7	3,6	3,1
гинекологических <sup>3</sup>	11,2	11,2	11,0	10,4	8,5
туберкулезных	5,6	6,9	6,7	6,3	5,7
инфекционных	4,4	4,4	4,5	4,5	4,1
офтальмологических	1,5	1,5	1,4	1,4	1,2
отоларингологических	1,7	1,7	1,7	1,7	1,5
дермато-венерологических	1,4	1,4	1,4	1,3	0,8
психиатрических	9,1	9,2	9,1	9,3	9,2
наркологических	1,1	1,1	1,1	1,1	1,0
неврологических	5,5	5,8	5,9	5,8	5,4
для беременных, рожениц и родильниц <sup>3</sup>	21,5	21,9	21,8	21,7	20,6

<sup>1</sup> Без учета коек в дневных стационарах.

<sup>2</sup> Показатели рассчитаны с использованием численности населения, пересчитанной с учетом итогов ВПН-2010.

<sup>3</sup> Число коек для гинекологических больных рассчитано на 10000 женщин, для беременных, рожениц и родильниц – на 10000 женщин в возрасте 15-49 лет.

**6.5 Число коек для детей**

(по данным Минздрава Ростовской области; на конец года)

	2010	2011	2012	2013	2014
Всего коек	4370	4351	4368	4297	3970
на 10000 детей <sup>1</sup>	72,4	71,4	58,9	57,5	52,4

<sup>1</sup> В расчете на 10000 детей в возрасте 0-14 лет, с 2012 г. – на 10000 детей в возрасте 0-17 лет. За 2010 г. показатели рассчитаны с использованием численности населения, пересчитанной с учетом итогов ВПН-2010.

**6.6 Обслуживание населения скорой медицинской помощью<sup>1</sup>**

	2010	2011	2012	2013	2014
Число станций (отделений) скорой медицинской помощи (на конец года)	57	57	57	57	56
Численность лиц, которым оказана помощь амбулаторно и при выездах, чел:					
всего, тыс.	1641,7	1593,0	1564,3	1512,9	1610,9
на 1000 населения	383,6 <sup>2</sup>	373,3	367,4	356,0	379,6

В 2014 году в области насчитывалось 344 врачебных общепрофильных выездных бригад скорой медицинской помощи, в том числе для оказания помощи детскому населению – 36. Кроме того, функционировало 925 фельдшерских выездных бригад скорой медицинской помощи, 72 – интенсивной терапии, 28 – кардиологических, 20 – психиатрических.

<sup>1</sup> Данные приведены по организациям системы Минздрава Ростовской области.

<sup>2</sup> Показатель рассчитан с использованием численности населения, пересчитанной с учетом итогов ВПН-2010.

6.7 Прерывание беременности (аборты) и роды <sup>1</sup>

	Всего, тыс.		На 1000 женщин в возрасте 15-49 лет		Число абортов на 100 родов (включая мертво- рожденных)
	абортов	родов (включая мертво- рожденных)	абортов	родов (включая мертво- рожденных)	
2010	26,3	46,4	24,0 <sup>2</sup>	42,4 <sup>2</sup>	56,6
2011	24,4	46,3	22,0	43,1	52,7
2012	21,2	49,7	20,0	47,0	42,6
2013	18,9	49,4	18,2	47,5	38,3
2014	16,7	51,1	16,2	49,8	32,6

<sup>1</sup> До 2012 года прерывание беременности в сроки до 27 недель (включительно), с 2012 года – в сроки до 21 недели (включительно).

<sup>2</sup> Показатели рассчитаны с использованием численности населения, пересчитанной с учетом итогов ВПН-2010.

### 6.8 Охват детей в декретированном возрасте профилактическими прививками

	Возраст	Удельный вес численности детей, которым сделана прививка, в численности детей, состоящих на учете, %				
		2010	2011	2012	2013	2014

#### Вакцинация

Привито против:

	Новорожденные (30 дней)					
туберкулеза		97,5	96,7	96,3	96,2	97,8
дифтерии	12 месяцев	98,3	97,6	97,7	97,7	97,2
коклюша	12 месяцев	98,1	97,4	97,1	97,5	97,2
полиомиелита	12 месяцев	98,9	97,9	97,7	98,1	98,0
кори	24 месяца	98,6	98,2	98,1	98,3	98,3
эпидемического паротита	24 месяца	98,6	98,2	98,1	98,3	98,3
вирусного гепатита В	12 месяцев	97,5	97,8	97,9	97,2	97,1
краснухи	24 месяца	98,6	98,3	97,9	98,3	98,3

#### Ревакцинация

дифтерии	24 месяца	97,8	97,3	97,0	96,9	97,2
коклюша	24 месяца	97,6	97,2	96,7	96,8	96,8
полиомиелита	24 месяца	98,1	97,2	97,1	97,1	97,1

**Заболеваемость населения****6.9 Заболеваемость населения по основным классам болезней**

(зарегистрировано пациентов с диагнозом, установленным впервые в жизни)

	2010	2011	2012	2013	2014
	<b>Всего, тыс. чел.</b>				
Все болезни	3382,9	3486,3	3487,1	3472,4	3481,7
из них:					
некоторые инфекционные и паразитарные болезни	89,4	85,6	90,2	81,8	77,4
новообразования	61,5	48,2	48,4	46,8	53,0
болезни крови, кроветворных органов и отдельные нарушения, вовлекающие иммунный механизм	13,9	13,6	13,5	13,0	12,5
болезни эндокринной системы, расстройства питания и нарушения обмена веществ	44,9	46,6	45,6	46,0	45,1
болезни нервной системы	100,1	100,5	99,4	93,7	93,7
болезни глаза и его придаточного аппарата	143,9	157,2	166,5	162,5	159,7
болезни уха и сосцевидного отростка	133,6	140,0	140,6	138,1	139,3
болезни системы кровообращения	127,0	128,4	132,0	167,7	148,1
болезни органов дыхания	1382,0	1478,6	1442,6	1483,4	1512,3
болезни органов пищеварения	166,7	180,6	165,3	154,7	165,5
болезни кожи и подкожной клетчатки	195,1	167,4	179,6	147,6	137,2
болезни костно-мышечной системы и соединительной ткани	176,8	172,3	172,3	169,6	161,0
болезни мочеполовой системы	279,9	278,5	283,4	287,6	284,6
осложнения беременности, родов и послеродового периода	61,4	67,9	69,2	69,7	80,1
врожденные аномалии (пороки развития), деформации и хромосомные нарушения	3,3	4,0	4,3	4,3	4,4
травмы, отравления и некоторые другие последствия воздействия внешних причин	356,3	371,5	394,4	365,9	374,0



	2010 <sup>1</sup>	2011	2012	2013	2014
<b>На 1000 населения</b>					
Все болезни	790,4	816,9	819,0	817,0	820,4
из них:					
некоторые инфекционные и паразитарные болезни	20,9	20,1	21,2	19,2	18,2
новообразования	14,4	11,3	11,4	11,0	12,5
болезни крови, кроветворных органов и отдельные нарушения, вовлекающие иммунный механизм	3,3	3,2	3,2	3,1	2,9
болезни эндокринной системы, расстройства питания и нарушения обмена веществ	10,5	10,9	10,7	10,8	10,6
болезни нервной системы	23,4	23,5	23,4	22,1	22,1
болезни глаза и его придаточного аппарата	33,6	36,8	39,1	38,2	37,6
болезни уха и сосцевидного отростка	31,2	32,8	33,0	32,5	32,8
болезни системы кровообращения	29,7	30,1	31,0	39,5	34,9
болезни органов дыхания	322,9	346,4	338,8	349,0	356,4
болезни органов пищеварения	38,9	42,3	38,8	36,4	39,0
болезни кожи и подкожной клетчатки	45,6	39,2	42,2	34,7	32,3
болезни костно-мышечной системы и соединительной ткани	41,3	40,4	40,5	39,9	37,9
болезни мочеполовой системы	65,4	65,2	66,6	67,7	67,1
осложнения беременности, родов и послеродового периода <sup>2</sup>	55,5	62,6	64,9	66,5	76,4
врожденные аномалии (пороки развития), деформации и хромосомные нарушения	0,8	0,9	1,0	1,0	1,0
травмы, отравления и некоторые другие последствия воздействия внешних причин	83,2	87,1	92,6	86,1	88,1

<sup>1</sup> Показатели рассчитаны с использованием численности населения, пересчитанной с учетом итогов ВПН-2010.

<sup>2</sup> В расчете на 1000 женщин в возрасте 15-49 лет.

**6.10 Заболеваемость детей в возрасте 0–14 лет  
по основным классам болезней**  
(зарегистрировано пациентов с диагнозом, установленным впервые в жизни)

	2010	2011	2012	2013	2014
	<b>Всего, тыс. чел.</b>				
Все болезни	1120,1	1160,4	1185,8	1191,7	1184,8
из них:					
некоторые инфекционные и паразитарные болезни	37,3	38,3	39,6	38,7	34,6
новообразования	2,3	2,5	2,9	2,7	2,9
болезни крови, кроветворных органов и отдельные нарушения, вовлекающие иммунный механизм	7,4	7,1	7,0	6,9	6,8
болезни эндокринной системы, расстройства питания и нарушения обмена веществ	8,3	8,7	10,0	8,7	8,9
болезни нервной системы	38,7	38,9	38,5	41,1	38,9
болезни глаза и его придаточного аппарата	32,1	32,6	35,9	36,5	36,1
болезни уха и сосцевидного отростка	27,2	31,3	30,2	29,9	30,2
болезни системы кровообращения	8,4	7,6	7,8	8,8	8,7
болезни органов дыхания	704,4	740,7	745,5	767,5	765,7
болезни органов пищеварения	61,0	60,0	59,9	60,6	63,7
болезни кожи и подкожной клетчатки	54,8	48,2	53,2	45,1	42,8
болезни костно-мышечной системы и соединительной ткани	22,1	24,3	26,3	26,2	25,2
болезни мочеполовой системы	25,9	26,4	26,0	25,3	25,6
врожденные аномалии (пороки развития), деформации и хромосомные нарушения	2,9	3,3	3,5	3,5	3,7
травмы, отравления и некоторые другие последствия воздействия внешних причин	61,1	63,3	73,7	68,6	72,5

	2010 <sup>1</sup>	2011	2012	2013	2014
<b>На 1000 детей</b>					
Все болезни	1854,7	1912,3	1926,1	1899,3	1849,3
из них:					
некоторые инфекционные и паразитарные болезни	61,8	62,8	64,3	61,6	54,0
новообразования	3,8	4,1	4,7	4,3	4,5
болезни крови, кроветворных органов и отдельные нарушения, вовлекающие иммунный механизм	12,3	11,7	11,4	11,0	10,7
болезни эндокринной системы, расстройства питания и нарушения обмена веществ	13,7	14,4	16,3	13,9	13,8
болезни нервной системы	64,1	64,2	62,6	65,4	60,7
болезни глаза и его придаточного аппарата	53,2	53,7	58,3	58,2	56,4
болезни уха и сосцевидного отростка	45,0	51,6	49,1	47,7	47,1
болезни системы кровообращения	14,0	12,5	12,7	14,1	13,5
болезни органов дыхания	1166,4	1220,7	1210,9	1223,3	1195,1
болезни органов пищеварения	100,9	98,9	97,4	96,6	99,3
болезни кожи и подкожной клетчатки	90,8	79,4	86,4	71,9	66,7
болезни костно-мышечной системы и соединительной ткани	36,5	40,0	42,7	41,7	39,3
болезни мочеполовой системы	42,9	43,4	42,2	40,4	40,0
врожденные аномалии (пороки развития), деформации и хромосомные нарушения	4,8	5,4	5,7	5,6	5,8
травмы, отравления и некоторые другие последствия воздействия внешних причин	101,1	104,3	119,7	109,4	113,2

<sup>1</sup> Показатели рассчитаны с использованием численности населения, пересчитанной с учетом итогов ВПН-2010.

**6.11 Заболеваемость отдельными инфекционными болезнями**

(по данным территориального управления Роспотребнадзора  
по Ростовской области;  
число зарегистрированных случаев заболевания)

	2010	2011	2012	2013	2014
<b>Всего, случаев</b>					
Острые кишечные инфекции – всего	15292	15927	15854	17063	18150
в том числе:					
острые кишечные инфекции, вызванные неустановленными инфекционными возбудителями, а также пищевые токсикоинфекции неустановленной этиологии	9175	9579	9960	11369	12083
острые кишечные инфекции, вызванные установленными бактериальными вирусными возбудителями, а также пищевые токсикоинфекции установленной этиологии	5481	5826	5458	5306	5520
бактериальная дизентерия	636	522	436	388	547
Брюшной тиф и паратифы А,В,С	-	-	-	-	-
Сальмонеллезные инфекции	1112	1245	997	914	723
Скарлатина	1353	1140	789	483	501
Дифтерия	-	-	-	-	-
Коклюш	12	36	25	11	11
Столбняк	-	-	-	-	-
Корь	-	56	63	47	320
Ветряная оспа, тыс.	13,4	18,3	16,3	15,4	15,2
Острые инфекции верхних дыхательных путей множественной или неуточненной локализации, тыс.	645,1	730,5	598,7	648,1	584,6
Грипп	44	330	59	219	128
Вирусные гепатиты (острые и хронические заболевания), тыс.	1,4	1,3	1,2	1,3	1,4
Менингококковая инфекция	11	8	7	8	6
Педикулез, тыс.	1,1	1,0	1,1	1,0	1,1
Чесотка, тыс.	1,4	1,1	0,9	0,6	0,6

	2010 <sup>1</sup>	2011	2012	2013	2014
<b>На 100 000 населения</b>					
Острые кишечные инфекции – всего	357,3	373,2	372,4	401,5	427,7
в том числе:					
острые кишечные инфекции, вызванные неустановленными инфекционными возбудителями, а также пищевые токсикоинфекции неустановленной этиологии	214,4	224,4	233,9	267,5	284,7
острые кишечные инфекции, вызванные установленными бактериальными вирусными возбудителями, а также пищевые токсикоинфекции установленной этиологии	128,1	136,5	128,2	124,8	130,1
бактериальная дизентерия	14,9	12,2	10,2	9,1	12,9
Брюшной тиф и паратифы А,В,С	-	-	-	-	-
Сальмонеллезные инфекции	26,0	29,2	23,4	21,5	17,0
Скарлатина	31,6	26,7	18,5	11,4	11,8
Дифтерия	-	-	-	-	-
Коклюш	0,3	0,8	0,6	0,3	0,3
Столбняк	-	-	-	-	-
Корь	-	1,3	1,5	1,1	7,5
Ветряная оспа	313,6	428,3	381,9	363,5	359,0
Острые инфекции верхних дыхательных путей множественной или неуточненной локализации	15073,0	17116,2	14062,6	15248,9	13775,4
Грипп	1,0	7,7	1,4	5,2	3,0
Вирусные гепатиты (острые и хронические заболевания)	32,3	30,9	29,3	29,6	32,2
Менингококковая инфекция	0,3	0,2	0,2	0,2	0,1
Педикулез	25,1	24,2	25,7	24,5	25,1
Чесотка	32,4	25,6	20,3	14,8	13,9

<sup>1</sup> Показатели рассчитаны с использованием численности населения, пересчитанной с учетом итогов ВПН-2010.

**6.12 Заболеваемость ВИЧ-инфекцией**

	2010	2011	2012	2013	2014
Зарегистрировано пациентов с ВИЧ- инфекцией – всего, человек	4082	4089	6841	4889	5347
на 100 000 человек населения	95,4 <sup>1</sup>	95,8	160,7	115,0	126,0
из них с впервые в жизни установленным диагнозом – всего, человек	608	671	611	806	1086
на 100 000 населения	14,2 <sup>1</sup>	15,7	14,4	19,0	25,6

**6.13 Заболеваемость злокачественными  
новообразованиями**

	2010	2011	2012	2013	2014
Зарегистрировано заболеваний у пациентов с впервые в жизни установленным диагнозом:					
всего, тыс. чел.	15,9	16,1	16,7	15,3	14,9
на 100 000 населения	372 <sup>1</sup>	378	393	360	350
Численность пациентов, состоящих на учете в лечебно- профилактических организациях:					
всего, тыс. чел.	99,2	102,6	104,3	106,2	107,6
на 100 000 населения	2320 <sup>1</sup>	2408	2452	2502	2536

<sup>1</sup> Показатели рассчитаны с использованием численности населения, пересчитанной с учетом итогов ВПН-2010.

**6.14 Заболеваемость активным туберкулезом**

	2010	2011	2012	2013	2014
--	------	------	------	------	------

Выявлено пациентов  
с диагнозом активного  
туберкулеза, установленным  
впервые в жизни:

всего, чел.	3020	2793	2542	2235	1981
на 100 000 населения	70,6 <sup>1</sup>	65,4	59,7	52,6	46,7

в том числе с диагнозом  
туберкулеза органов  
дыхания:

всего, чел.	2951	2721	2482	2186	1773
на 100 000 населения	68,9 <sup>1</sup>	63,8	58,3	51,4	41,8

Численность пациентов,  
состоящих на учете в  
лечебно-профилактических  
организациях, с диагнозом  
активный туберкулез  
(на конец года):

всего, чел.	10584	10013	9230	8803	8052
на 100 000 населения	247,6 <sup>1</sup>	235,0	216,9	207,3	189,8

<sup>1</sup> Показатели рассчитаны с использованием численности населения, пересчитанной с учетом итогов ВПН-2010.

**6.15 Заболеваемость психическими расстройствами  
и расстройствами поведения, связанными с употреблением  
психоактивных веществ**

	2010	2011	2012	2013	2014
--	------	------	------	------	------

Взято под наблюдение  
пациентов с впервые  
в жизни установленным  
диагнозом:

алкоголизм и алкогольные  
психозы

всего, тыс. чел.	3,1	2,7	2,4	2,1	1,9
на 100 000 населения	71,8 <sup>1</sup>	63,6	56,3	50,3	45,7

наркомания и токсикомания

всего, чел.	479	760	562	530	500
на 100 000 населения	11,2 <sup>1</sup>	17,8	13,2	12,5	11,8

Численность пациентов,  
состоящих на учете в  
лечебно-профилактических  
организациях, с диагнозом:

алкоголизм и алкогольные  
психозы

всего, тыс. чел.	57,0	55,2	53,5	51,3	49,0
на 100 000 населения	1334,4 <sup>1</sup>	1295,2	1257,8	1208,5	1155,5

наркомания и токсикомания

всего, тыс. чел.	10,4	10,3	10,0	9,6	9,6
на 100 000 населения	243,5 <sup>1</sup>	240,6	233,9	227,1	225,8

<sup>1</sup> Показатели рассчитаны с использованием численности населения, пересчитанной с учетом итогов ВПН-2010.



**6.16 Заболеваемость болезнями, передаваемыми преимущественно половым путем**

	2010	2011	2012	2013	2014
--	------	------	------	------	------

Выявлено пациентов с впервые в жизни установленным диагнозом:

сифилис

всего, чел.	1411	1055	1080	1004	989
на 100 000 населения	33,0 <sup>1</sup>	24,7	25,4	23,6	23,3

гонококковая инфекция

всего, чел.	1231	988	927	806	566
на 100 000 населения	28,8 <sup>1</sup>	23,1	21,8	19,0	13,3

в том числе:

острая

всего, чел.	1224	983	922	805	566
на 100 000 населения	28,6 <sup>1</sup>	23,0	21,7	18,9	13,3

осложненная

всего, чел.	7	5	5	1	-
на 100 000 населения	0,2 <sup>1</sup>	0,1	0,1	0,02	-

Численность пациентов, состоящих на учете в лечебно-профилактических организациях, с диагнозом сифилис:

всего, чел.	5916	5190	4823	4382	4103
на 100 000 населения	138,4 <sup>1</sup>	121,8	113,4	103,2	96,7

<sup>1</sup> Показатели рассчитаны с использованием численности населения, пересчитанной с учетом итогов ВПН-2010.

**КУЛЬТУРА,  
ТУРИЗМ И  
ОТДЫХ**

**7**

*Культура*

*Туризм и отдых*

**Культура**

7.1	Основные показатели культуры	274
7.2	Киноустановки	276
7.3	Театры	276
7.4	Учреждения культурно-досугового типа	277
7.5	Музеи (включая филиалы)	277
7.6	Общедоступные (публичные) библиотеки	278
7.7	Показатели работы общедоступных библиотек	279
7.8	Выпуск книг и брошюр, журналов и газет	280
7.9	Охват населения телевизионным и радиовещанием	281

**Туризм и отдых**

7.10	Санаторно-курортные организации, организации отдыха и турбазы	284
7.11	Детские оздоровительные учреждения	285
7.12	Гостиницы и аналогичные средства размещения	286
7.13	Перевозки пассажиров и пассажирооборот внутреннего водного транспорта на туристских и экскурсионно-прогулочных маршрутах	286
7.14	Основные показатели деятельности туристских фирм	287
7.15	Численность туристов, обслуженных туристскими фирмами в 2014 году	288
7.16	Число спортивных сооружений	289
7.17	Развитие массовых видов спорта	290

## Культура

Раздел содержит статистическую информацию о деятельности учреждений культуры и искусства, выпуске книг и брошюр, журналов и газет.

К числу **общедоступных (публичных) библиотек** отнесены библиотеки, имеющие универсальные книжные фонды и удовлетворяющие массовые запросы населения на литературу. При организациях, учреждениях, образовательных учреждениях среднего и высшего профессионального образования имеются также научные, учебные, технические и другие специальные библиотеки. Учет таких библиотек осуществляется путем проведения переписей, последняя проведена в 2010 году.

К числу **учреждений культурно-досугового типа** отнесены клубы, дворцы и дома культуры, центры культуры и досуга, дома творческих работников, дома учителя, врача, агронома, ученых, туриста, молодежи, музыкальной культуры, технического творчества, национальные культурные центры и другие виды досуговых учреждений, ориентированные на культурные интересы определенных профессиональных, национальных, половозрастных и других социально-демографических категорий населения.

**Охват населения телевизионным и радиовещанием** оценивается как удельный вес численности населения, обеспеченного приемом телевизионных и радиовещательных программ, в общей численности населения.

**7.1 Основные показатели культуры**

(на конец года)

	2010	2011	2012	2013	2014
<b>Число профессиональных театров</b>	8	8	8	9	9
Численность зрителей, тыс. чел.	568,7	574,4	582,7	611,6	618,0
в среднем на 1000 населения	132,9 <sup>1</sup>	134,6	136,9	143,9	145,6
<b>Число цирков</b>	1	1	1	1	1
Численность зрителей, тыс. чел.	82,8	64,3	75,0	127,3	141,1
в среднем на 1000 населения	19 <sup>1</sup>	15	18	30	33
<b>Число музеев (включая филиалы)<sup>2</sup></b>	47	47	48	49	50
<b>Число учреждений культурно-досугового типа</b>	1346	1334	1329	1328	1319
<b>Число общедоступных библиотек</b>	1098	1091	1040	1029	994
Библиотечный фонд:					
млн. экз.	25,7	25,2	24,4	24,0	23,6
в среднем на 1000 населения, тыс. экз.	6,0 <sup>1</sup>	5,9	5,7	5,7	5,6

	2010	2011	2012	2013	2014
<b>Тираж книг и брошюр<sup>2</sup>:</b>					
тыс. экз.	9212,7	6536,3	6297,9	9015,4	6162
в среднем на 1000 населения, экз.	2152,5 <sup>1</sup>	1531,5	1479,2	2121,2	1452
<b>Разовый тираж газет<sup>3</sup>:</b>					
тыс. экз.	7716,5	8401,9	6170,3	6685,7	4535,2
в среднем на 1000 населения, экз.	1802,9 <sup>1</sup>	1968,6	1449,2	1573,1	1068,7
<b>Годовой тираж журналов и других периодических изданий<sup>3</sup>:</b>					
тыс. экз.	12391,7	13491,8	9478,4	7951,8	8331,3
в среднем на 1000 населения, экз.	2895,3 <sup>1</sup>	3161,2	2226,2	1871,0	1963,2

<sup>1</sup> Показатели рассчитаны с использованием численности населения, пересчитанной с учетом итогов ВПН-2010.

<sup>2</sup> Учитываются государственные и муниципальные музеи, включая филиалы (территориально-обособленные подразделения), расположенные за пределами муниципального образования – места расположения головного музея, а также музеи иных форм собственности (музей истории СКЖД, музей современного изобразительного искусства на Дмитровской, музей ФГАОУ ВПО «ЮФУ», музей истории органов правопорядка Дона КЦ ГУ МВД России по РО).

<sup>3</sup> По данным Российской книжной палаты.

### 7.2 Киноустановки

(на конец года)

	2010	2011	2012	2013	2014
<b>Число киноустановок с платным показом</b>	230	233	234	223	218
в том числе стационарных	224	227	234	220	212
из них постоянных кинотеатров	9	9	8	9	9
<b>Из общего числа киноустановок – киноустановки в сельской местности</b>	180	184	166	153	138
в том числе стационарные	178	182	166	150	132
<b>Число посещений киносеансов, тыс.</b>	3221,5	3294,4	3489,7	4194,2	4361,9
в том числе в сельской местности	108,4	112,1	103,0	57,3	60,1
<b>Число посещений киносеансов в среднем на одного жителя</b>	0,8 <sup>1</sup>	0,8	0,8	1,0	1,0
в том числе в сельской местности	0,1 <sup>1</sup>	0,1	0,1	0,04	0,04

<sup>1</sup> Показатели рассчитаны с использованием численности населения, пересчитанной с учетом итогов ВПН-2010.

### 7.3 Театры

(на конец года)

	2010	2011	2012	2013	2014
Число профессиональных театров	8	8	8	9	9
в том числе:					
драмы и музкомедии	6	6	6	7	7
детские и юного зрителя	2	2	2	2	2
Численность зрителей, тыс. чел.	568,7	574,4	582,7	611,6	618,0

### 7.4 Учреждения культурно-досугового типа

(на конец года)

	Число учреждений культурно-досугового типа	в том числе	
		в городах и поселках городского типа	в сельской местности
2010	1346	133	1213
2011	1334	127	1207
2012	1329	126	1203
2013	1328	118	1210
2014	1319	115	1204

### 7.5 Музеи (включая филиалы)<sup>1</sup>

(на конец года)

	2010	2011	2012	2013	2014
Число музеев <sup>2</sup> , всего	47	47	48	49	50
в том числе:					
искусствоведческие	5	5	5	5	5
исторические и археологические	7	7	8	9	10
краеведческие	13	13	13	13	13
комплексные	17	17	17	17	17
отраслевые, специализированные и прочие	5	5	5	5	5
Число посетителей музеев:					
тыс.	1502,5	1518,7	1564,6	1602,2	1645,5
в среднем на 1000 населения	351,1 <sup>3</sup>	355,8	367,5	377,0	387,7

<sup>1</sup> В соответствии с классификацией ЮНЕСКО.

<sup>2</sup> Учитываются государственные и муниципальные музеи, включая филиалы (территориально-обособленные подразделения), расположенные за пределами муниципального образования – места расположения головного музея, а также музеи иных форм собственности (музей истории СКЖД, музей современного изобразительного искусства на Дмитровской, музей ФГАОУ ВПО «ЮФУ», музей истории органов правопорядка Дона КЦ ГУ МВД России по РО).

<sup>3</sup> Показатель рассчитан с использованием численности населения, пересчитанной с учетом итогов ВПН-2010.



**7.6 Общедоступные (публичные) библиотеки**

(на конец года)

	2010	2011	2012	2013	2014
<b>Число библиотек</b>	1098	1091	1040	1029	994
в том числе:					
в городах и поселках городского типа	259	255	252	247	238
в сельской местности	839	836	788	782	756
<b>Библиотечный фонд, млн. экз.</b>	25,7	25,2	24,4	24,0	23,6
в том числе:					
в городах и поселках городского типа	16,1	15,8	15,7	15,5	15,4
в сельской местности	9,6	9,4	8,7	8,5	8,1
<b>Число экземпляров в среднем на 1000 населения – всего, тыс. экз.</b>	6,0 <sup>1</sup>	5,9	5,7	5,7	5,6
в том числе:					
в городах и поселках городского типа	5,6 <sup>1</sup>	5,5	5,5	5,4	5,4
в сельской местности	6,9 <sup>1</sup>	6,8	6,3	6,2	5,9

<sup>1</sup> Показатели рассчитаны с использованием численности населения, пересчитанной с учетом итогов ВПН-2010.

**7.7 Показатели работы общедоступных библиотек**  
(на конец года)

	2010	2011	2012	2013	2014
Библиотечный фонд, млн. экз.	25,7	25,2	24,4	24,0	23,6
Всего зарегистрированных пользователей, млн. чел.	1,7	1,7	1,7	1,6	1,6
Выдано экземпляров, млн. экз.	35,9	35,6	35,2	35,3	35,2
Число экземпляров в среднем на одну библиотеку, тыс. экз.	23,4	23,1	23,5	23,4	23,7
Число экземпляров в среднем на одного пользователя, экз.	15,5	15,1	14,6	14,7	14,4
Численность зарегистрированных пользователей в среднем на одну библиотеку, тыс. чел.	1,5	1,5	1,6	1,6	1,7
Число выданных экземпляров в среднем на одного пользователя, экз.	21,7	21,4	21,1	21,6	21,5

### 7.8 Выпуск книг и брошюр, журналов и газет<sup>1</sup>

(за год)

	2010	2011	2012	2013	2014
<b>Книги и брошюры</b>					
Число книг и брошюр (печатных единиц) - всего	3478	3018	2793	3336	2322
Тираж – всего, млн. экз.	9,2	6,5	6,3	9,0	6,2
<b>Журналы и другие периодические издания</b> (включая сборники и бюллетени, выходящие периодически)					
Число журналов и других периодических изданий - всего	141	139	130	134	133
Годовой тираж – всего, тыс. экз.	12391,7	13491,8	9478,4	7951,8	8331,3
<b>Газеты</b>					
Число газет (изданий) - всего	332	345	360	333	299
Разовый тираж - всего, тыс. экз.	7716,5	8401,9	6170,3	6685,7	4535,2
Годовой тираж - всего, млн. экз.	173,8	192,9	174,8	197,6	162,9

<sup>1</sup> По данным Российской книжной палаты.

**7.9 Охват населения телевизионным и радиовещанием<sup>1</sup>**

(на конец года; в процентах от общей численности населения)

	2010	2011	2012	2013	2014
--	------	------	------	------	------

Имеют возможность принимать общероссийские обязательные общедоступные телеканалы эфирного аналогового телевидения:

Россия	77,5	78,6	79,5	78,5	78,4
Культура	27,6	27,9	27,6	27,6	27,6
Первый канал	80,5	81,6	81,4	81,5	81,4
НТВ	41,9	42,5	42,2	42,2	42,2
Петербург - 5 канал	38,4	38,9	38,6	38,7	38,7
Спорт	35,5	35,7	35,7	35,8	35,8

Имеют возможность принимать радиопрограммы:

Радио России	79,9	81,0	80,7	63,4	76,8
Маяк	76,8	77,8	77,5	51,1	51,1
Вести FM	-	-	-	-	6,4

<sup>1</sup> По данным Росстата, сформированным на основании информации Минкомсвязи России.

## Туризм и отдых

В раздел включены статистические данные о сети учреждений отдыха и туризма.

Сведения о гостиницах и аналогичных средствах размещения, санаторно-курортных организациях, организациях отдыха и турбазах представляются с учетом сведений физических лиц, осуществляющих предпринимательскую деятельность без образования юридического лица (индивидуальных предпринимателей). Данные в таблицах 7.10, 7.12 сформированы с учетом оценки по полному кругу хозяйствующих субъектов, осуществляющих подобные услуги.

**Санатории и пансионаты с лечением** – лечебно-профилактические организации, оснащенные койками и обеспечивающие больным за определенный промежуток времени реабилитационное лечение, главным образом, на основе использования целебных свойств природных лечебных факторов (климата, минеральных вод, лечебных грязей и других). Все они являются специализированными и могут быть одно- или многопрофильными. В сборнике приведены данные о койках (местах), готовых к приему больных, в месяц максимального развертывания.

**Дома отдыха, базы отдыха, кемпинги и другие организации отдыха** – организации, предназначенные для отдыха, в которых отдыхающим на определенный срок обеспечены размещение и питание, или только размещение. Такие организации могут функционировать в течение круглого года (круглогодичные) или в течение сезона (сезонные).

**Туристские базы** – организации, предназначенные для отдыха, в которых отдыхающим на определенный срок обеспечены размещение и питание, или только размещение, а также туристско-экскурсионное обслуживание.

**Гостиницы и аналогичные средства размещения** – организации, предоставляющие помещения для временного проживания (гостиницы, мотели, пансионаты, общежития для приезжих).

Под **туристской деятельностью** понимается туроператорская и турагентская деятельность, а также иная деятельность по организации путешествий.

**Туроператорская деятельность** – деятельность по формированию, продвижению и реализации туристского продукта, осуществляемая юридическим лицом.

**Турагентская деятельность** – деятельность по продвижению и реализации туристского продукта, осуществляемая юридическим лицом или индивидуальным предпринимателем.

**Турист** – лицо, посещающее страну (место) временного пребывания в лечебно-оздоровительных, рекреационных, познавательных, физкультурно-спортивных, профессионально-деловых, религиозных и иных целях без занятия деятельностью, связанной с получением дохода от источников в стране (месте) временного пребывания, на период от 24 часов до 6 месяцев подряд или осуществляющее не менее одной ночёвки в стране (месте) временного пребывания.

**К численности занимающихся в спортивных секциях и группах** отнесены занимающиеся всех возрастных категорий в спортивных школах всех видов; секциях, группах, кружках при образовательных учреждениях; спортивных клубах учреждений, предприятий, организаций; физкультурно-спортивных клубах по месту жительства и др.

**7.10 Санаторно-курортные организации,  
организации отдыха и турбазы<sup>1</sup>**  
(на конец года)

	2010	2011	2012	2013	2014
<b>Число санаториев (включая пансионаты с лечением)</b>	14	15	15	14	13
в них коек <sup>2</sup>	2295	3466	3475	3171	2666
Размещено лиц за год, тыс. чел.	11,9	19,0	24,0	25,4	18,7
<b>Из числа санаториев, число детских санаториев</b>	6	8	8	8	7
в них коек <sup>2</sup>	785	2066	2075	2025	1470
Размещено лиц за год, тыс. чел.	2,9	8,4	9,3	10,5	9,2
<b>Число санаториев-профилакториев</b>	9	9	8	8	9
в них коек <sup>2</sup>	775	765	717	847	897
Размещено лиц за год, тыс. чел.	11,7	11,6	10,6	13,1	8,8
<b>Число домов отдыха</b>	2	3	3	3	2
в них мест <sup>2</sup>	290	940	950	950	500
Размещено лиц за год, тыс. чел.	1,2	3,4	1,9	1,9	0,4
<b>Число баз отдыха, кемпингов и других организаций отдыха</b>	125	126	104	98	102
в них мест <sup>2</sup>	7306	7019	6229	5449	5526
Размещено лиц за год, тыс. чел.	105,1	89,9	89,1	78,8	84,2
<b>Число туристских баз</b>	1	-	-	-	-
в них мест <sup>2</sup>	502	-	-	-	-
Размещено лиц за год, тыс. чел.	0,7	-	-	-	-

<sup>1</sup> Данные представлены с учетом физических лиц, осуществляющих предпринимательскую деятельность без образования юридического лица (индивидуальных предпринимателей).

<sup>2</sup> В месяц максимального развертывания.

**7.11 Детские оздоровительные учреждения**

	2010	2011	2012	2013	2014
<b>Число детских оздоровительных учреждений – всего</b>	970	956	932	946	931
из них:					
загородные оздоровительные стационарные	46	45	44	41	35
оздоровительные с дневным пребыванием детей в период каникул	875	891	865	882	873
санаторно-оздоровительные круглогодичного действия	11	17	20	21	21
<b>Численность детей, отдохнувших в них за лето – всего, человек</b>	146524	132561	136049	137916	125142
из них в учреждениях:					
загородных оздоровительных стационарных	33362	27886	31962	31389	22052
оздоровительных с дневным пребыванием детей в период каникул	79054	67965	65838	66031	64995
санаторно-оздоровительных круглогодичного действия	25450	36136	37863	40436	37945



**7.12 Гостиницы и аналогичные средства размещения<sup>1</sup>**

	Число организаций	Их единовременная вместимость, мест	Численность размещенных лиц, тыс. чел.
2010	230	11765	505,2
2011	260	12584	551,2
2012	295	13606	637,4
2013	311	13507	654,1
2014	317	14264	652,1

<sup>1</sup> Данные представлены с учетом физических лиц, осуществляющих предпринимательскую деятельность без образования юридического лица (индивидуальных предпринимателей).

**7.13 Перевозки пассажиров и пассажирооборот внутреннего водного транспорта на туристских и экскурсионно-прогулочных маршрутах**

	2010	2011	2012	2013	2014
Отправлено пассажиров внутренним водным транспортом – всего, тыс. человек	441,1	368,1	447,0	490,4	485,8
в том числе:					
на туристских маршрутах	27,1	25,2	23,3	23,3	19,9
на экскурсионно-прогулочных маршрутах	275,0	226,7	255,1	207,9	202,8
Пассажирооборот внутреннего водного транспорта – всего, млн. пасс-км	56,4	51,8	45,9	46,6	36,9
в том числе:					
на туристских маршрутах	53,4	48,9	43,9	44,8	35,2
на экскурсионно-прогулочных маршрутах	2,9	2,8	2,0	1,7	1,6

**7.14 Основные показатели деятельности туристских фирм<sup>1</sup>**

	2010	2011	2012	2013	2014
Число туристских фирм (на конец года) – всего	286	359	328	348	328
в том числе занимались:					
туроператорской деятельностью	40	63	49	44	33
турагентской деятельностью	222	277	261	293	285
только продвижением туристского продукта <sup>2</sup>	7	...	...	...	...
иной туристской деятельностью <sup>2</sup>	3	...	...	...	...
только экскурсионной деятельностью	14	19	18	11	10
Средняя численность работников (включая внешних совместителей и работников несписочного состава), человек	1379	1414	1287	1296	1214
Число реализованных населению турпакетов – всего, тыс.	72,5	79,6	79,8	90,2	74,4
из них гражданам России:					
по территории России	20,1	20,5	20,7	19,2	18,7
по зарубежным странам	52,4	59,0	59,0	71,0	55,7
Стоимость реализованных населению турпакетов – всего, млн. руб.	3454,0	4229,3	4225,6	4845,5	4685,7
из них гражданам России:					
по территории России	624,6	655,9	703,5	626,9	726,1
по зарубежным странам	2827,6	3564,2	3516,8	4218,5	3959,5

<sup>1</sup> Данные приведены с учетом физических лиц, осуществляющих предпринимательскую деятельность без образования юридического лица (индивидуальных предпринимателей).

<sup>2</sup> С 2011 года эти направления туристской деятельности не наблюдаются.

**7.15 Численность туристов,  
обслуженных туристскими фирмами  
в 2014 году**  
(человек)

	Отправлено (граждане России)		Принято (граждане других стран)	
	всего	в % к итогу	всего	в % к итогу
Обслужено туристов – всего	183859	100	2	100
в том числе по странам:				
Российская Федерация	53455	29,1	x	x
в том числе по				
Ростовской области	4125	2,2	x	x
государства-участники СНГ	702	0,4	2	100,0
Австрия	1580	0,9	-	-
Болгария	602	0,3	-	-
Великобритания	500	0,3	-	-
Германия	944	0,5	-	-
Греция	11650	6,3	-	-
Испания	7328	4,0	-	-
Италия	5323	2,9	-	-
Финляндия	237	0,1	-	-
Франция	1558	0,8	-	-
Хорватия	218	0,1	-	-
Черногория	405	0,2	-	-
Чешская Республика	3283	1,8	-	-
Израиль	463	0,3	-	-
ОАЭ	6173	3,4	-	-
Таиланд	5549	3,0	-	-
Турция	44822	24,4	-	-
Индия	3187	1,7	-	-
Кипр	965	0,5	-	-
Китай	486	0,3	-	-
Египет	25548	13,9	-	-
Тунис	1469	0,8	-	-
США, включая				
Гавайские острова	178	0,1	-	-
Другие страны	5973	3,2	-	-
Туры с посещением нескольких стран	1261	0,7	x	x

**7.16 Число спортивных сооружений**  
(единиц)

	2010	2011	2012	2013	2014
Число стадионов с трибунами на 1,5 тыс. мест и более	54	54	54	54	54
Спортивные залы	1716	1754	1718 <sup>1</sup>	1737	1753
Плавательные бассейны	107	121	125	131	136
Плоскостные спортивные сооружения (площадки и поля)	5418	5514	5623	5693	5762

<sup>1</sup> С 2012 года изменились критерии учета спортивных залов.

**7.17 Развитие массовых видов спорта**

	Всего	в том числе по видам спорта:			
		футбол	волейбол	баскетбол	легкая атлетика

Численность занимающихся в спортивных секциях и группах – всего, чел.

2010	570623	87269	51214	43667	45438
2011	588578	91831	53159	44117	46801
2012	592923	93985	54972	45297	48830
2013	630365	108666	56508	47894	48933
2014	628419	94556	55154	44743	48675

из их числа:

женщины

2010	155239	1565	21437	13981	17296
2011	167932	1619	22219	14946	17924
2012	174096	1885	20346	15058	19654
2013	192853	2166	22516	16760	20146
2014	190288	2231	21554	15276	18594

инвалиды

2010	4764	266	92	62	243
2011	5047	435	148	75	348
2012	8706	581	211	114	494
2013	8709	438	311	177	542
2014	10802	578	249	172	611

	в том числе по видам спорта:			
	плавание	настольный теннис	спортивный туризм	спортивная гимнастика

Численность занимающихся в спортивных секциях и группах – всего, чел.

2010	29678	24303	10090	5716
2011	31109	23890	9693	5257
2012	34905	24103	10469	4630
2013	37236	25253	10768	4269
2014	36555	25065	7949	4437

из их числа:

женщины

2010	6258	8051	4085	3432
2011	10650	8429	4122	2982
2012	16462	7194	4108	2295
2013	17865	8776	3994	2031
2014	16385	8370	2885	2230

инвалиды

2010	1023	234	46	-
2011	907	426	41	-
2012	1130	586	30	-
2013	931	560	35	-
2014	1063	617	17	-

**ОХРАНА  
ОКРУЖАЮЩЕЙ  
СРЕДЫ**

**8**



8.1	Основные показатели, характеризующие воздействие хозяйственной деятельности на окружающую среду и природные ресурсы	297
8.2	Земельная площадь	298
8.3	Проведение мероприятий по защите почв от эрозии и борьбе с засухой	299
8.4	Площадь и запас лесонасаждений	299
8.5	Проведение лесовосстановительных работ в лесном хозяйстве	299
8.6	Охрана и защита лесов	300
8.7	Использование пресной воды	301
8.8	Объем оборотной и последовательно используемой воды	301
8.9	Выбросы и улавливание загрязняющих атмосферу веществ, отходящих от стационарных источников	302
8.10	Выбросы наиболее распространенных загрязняющих атмосферу веществ, отходящих от стационарных источников	302
8.11	Выбросы в атмосферу загрязняющих веществ, отходящих от стационарных источников по видам экономической деятельности	303
8.12	Выбросы в атмосферу загрязняющих веществ, отходящих от стационарных источников в ряде городов с наиболее неблагоприятной экологической обстановкой в 2014 году	304
8.13	Использование (утилизация) вредных веществ, уловленных очистными установками	304
8.14	Инвестиции в основной капитал, направленные на охрану окружающей среды и рациональное использование природных ресурсов	305
8.15	Ввод в действие мощностей по охране от загрязнения водных ресурсов и атмосферного воздуха	305



В разделе содержатся данные по охране окружающей среды: водных, лесных ресурсов, атмосферного воздуха, информация об объемах геологоразведочных работ, проводимых на территории области.

**Забор воды из природных водных объектов для пользования** – объем изъятия водных ресурсов из поверхностных (включая моря) водоемов и подземных горизонтов с целью дальнейшего потребления воды. В общий объем забора входят используемые шахтно-рудничные воды, получаемые при добыче полезных ископаемых.

В этот показатель не включается объем пропуска воды через гидроузлы для производства электроэнергии, шлюзования судов, пропуска рыбы, поддержания судоходных глубин и др. Не учитывается объем забора транзитной воды для подачи в крупные каналы.

**Оборотное и последовательное использование воды** – объем экономии забора свежей воды за счет применения системы оборотного и повторного водоснабжения, включая использование сточной и коллекторно-дренажной воды. К оборотному использованию не относится расход воды в системах коммунального и производственного теплоснабжения.

Доля (уровень) оборотной и последовательно используемой воды в общем объеме потребления на производственные нужды рассчитывается как отношение оборотной и последовательно используемой воды к объемам этой воды и водопотребления на производственные нужды (без потребностей сельского хозяйства).

**Использование воды на производственные нужды** (исключая нужды сельского хозяйства) - объем водопотребления для технических (технологических) целей в промышленном производстве, на транспорте, в строительстве и других видах экономической деятельности, включая объем свежей воды, поступающей на подпитку систем оборотного водоснабжения. В целях сопоставимости данных за ряд лет сюда включены также объемы воды, использованной в прудовом хозяйстве и некоторых других целях.

**Использование воды на хозяйственно-питьевые нужды** – объем водопотребления для удовлетворения всех бытовых и коммунальных нужд населения (в том числе работающих на предприятиях). В него включается вода, использованная на полив улиц и др.

**Использование воды на орошение, обводнение и сельскохозяйственное водоснабжение** включает объем воды, поданной для вегетационных поливов, влагозарядки, обводнения пастбищ, нужд животноводства и ряда других целей, включая хозяйственно-питьевые нужды сельского населения. Объемы воды, подаваемой на хозяйственно-питьевые нужды сельского населения, учитываются только по централизованным водопроводам.

**Лесовосстановление** – проведение мероприятий по восстановлению лесов на вырубках, гарях, пустырях, прогалинах и иных бывших под лесом площадях. Лесовосстановление включает посадку, посев леса и содействие естественному возобновлению.

**Выбросы в атмосферу загрязняющих веществ** – поступление в атмосферный воздух загрязняющих (оказывающих неблагоприятное воздействие на здоровье или деятельность населения, на окружающую природную среду) веществ от стационарных и передвижных источников выбросов. Учитываются все загрязнители, поступающие в атмосферный воздух как после прохождения пылегазоочистных установок (в результате неполного улавливания и очистки), так и неорганизованных источников загрязнения. Учет выбросов загрязняющих атмосферу веществ ведется как по агрегатному состоянию (количество твердых, газообразных и жидких), так и по отдельным веществам (ингредиентам).

**Стационарные источники выделения вредных веществ в атмосферный воздух** – неподвижные технологические агрегаты (установки, устройства, аппараты и т.п.), выделяющие в процессе эксплуатации вредные вещества. Сюда же относятся терриконы, резервуары и другие объекты, выделяющие вредные вещества.

**Объем уловленных и обезвреженных загрязняющих атмосферу веществ** включает все виды загрязнителей, уловленных (обезвреженных) на пылеулавливающих (газоочистных) установках, из общего их объема, отходящего от стационарных источников.

**Утилизация вредных веществ** включает процесс возвращения в производство и повторное их использование с целью получения дополнительной товарной продукции и экономии основного сырья.

**Объем выполненных геологоразведочных работ** – затраты на геологоразведочные работы, произведенные независимо от источника их финансирования (федеральный бюджет, бюджет субъектов Российской Федерации, муниципальный бюджет, отчисление на воспроизводство минерально-сырьевой базы, собственные средства предприятий, инвестиции отечественных и зарубежных предпринимателей, кредиты банков и др.).

**8.1 Основные показатели, характеризующие воздействие хозяйственной деятельности на окружающую среду и природные ресурсы**

	2010	2011	2012	2013	2014
Забор воды из природных водных объектов для использования, млн. куб. м	3693	3358	3515	3508	356,6
Сброс загрязненных сточных вод, млн. куб. м	251,8	235,0	252,8	236,2	262,0
Выбросы загрязняющих веществ в атмосферный воздух от стационарных источников, тыс. тонн	175,8	154,0	200,2 <sup>1</sup>	192,6 <sup>1</sup>	194,1 <sup>1</sup>
Лесовосстановление, га	1500	2121	1517	1500	1513
Объем выполненных геологоразведочных работ, тыс. рублей	322957,2	350026,1	427888,1	431656,4	- <sup>2</sup>
в том числе из федерального бюджета	141280,2	192988,4	145953,5	99398,1	- <sup>2</sup>

<sup>1</sup> В связи с изменением методологии по статистической форме №2-ТП (воздух) с 2012 года данные представлены по юридическим лицам и индивидуальным предпринимателям.

<sup>2</sup> С 2014 года не разрабатываются в органах государственной статистики.

### 8.2 Земельная площадь<sup>1</sup>

(на начало года)

	2011	2012	2013	2014	2015
<b>Тыс. га</b>					
Всего земель (территория)	10096,7	10096,7	10096,7	10096,7	10096,7
Земли, используемые земледельцами и землепользователями, занимающимися сельскохозяйственным производством	8816,0	8815,6	8813,8	8830,0	8834,0
Земли запаса и лесного фонда	515,3	512,8	512,7	495,1	488,4
Земли прочих землепользователей	765,4	768,3	770,2	771,6	774,3
<b>В процентах</b>					
Всего земель (территория)	100	100	100	100	100
Земли, используемые земледельцами и землепользователями, занимающимися сельскохозяйственным производством	87,3	87,3	87,3	87,5	87,5
Земли запаса и лесного фонда	5,1	5,1	5,1	4,9	4,8
Земли прочих землепользователей	7,6	7,6	7,6	7,6	7,7

<sup>1</sup> По данным Управления Федеральной службы государственной регистрации кадастра и картографии по Ростовской области.

### 8.3 Проведение мероприятий по защите почв от эрозии и борьбе с засухой

	2010	2011	2012	2013	2014
--	------	------	------	------	------

Создание полевых защитных,  
лесных полос на землях  
сельскохозяйственного  
назначения, га

- 260 211 - -

### 8.4 Площадь и запас лесонасаждений (по данным учета на 1 января)

	2011	2012	2013	2014	2015
--	------	------	------	------	------

Покрытая лесом площадь,  
тыс. га

238,3 237,0 244,4 244,8 245,3

Общий запас  
лесонасаждений, млн. куб. м

18,9 20,8 19,3 19,0 18,5

### 8.5 Проведение лесовосстановительных работ в лесном хозяйстве (в лесах государственного значения)

	2010	2011	2012	2013	2014
--	------	------	------	------	------

Лесовосстановление, га

1500 2121 1517 1500 1513

в том числе посадка и  
посев леса

1500 2121 1517 1500 1513

из них на горях

348 713 128 210 136

Ввод молодняка в категорию  
ценных древесных насажде-  
ний,  
га

1154 1314 530 396 398

Уход за лесными культурами в  
перевод на однократный, га

9694 10198 12814 11917 17114

Подготовлено почвы под  
лесные культуры, га

2000 1872 1524 1510 1516

В 2014 году рубки ухода за лесом осуществлялись на территории 906 га.

**8.6 Охрана и защита лесов**

	2010	2011	2012	2013	2014
Защита лесов от вредителей и болезней биологическими методами, тыс. га	-	-	-	11,7	-
Защита лесов от вредителей и болезней химическим методом, тыс. га	8,8	-	0,5	9,2	1,9
<b>По состоянию на 1 ноября</b> (в лесах государственного значения)					
Число лесных пожаров	35	41	28	8	15
Лесная площадь, пройденная пожарами, га	1897	2330	82	23	323
Расходы по тушению пожаров, тыс. руб.	12848,4	10699,2	1787,5	68,5	1640,2

**8.7 Использование пресной воды**

	2010	2011 <sup>1</sup>	2012	2013 <sup>1</sup>	2014
	<b>Млн. куб. м</b>				
Всего	2120	2126	2113	2247	2299
в том числе:					
на орошение и сельскохозяйственное водоснабжение	739	746	747	812	791
на производственные нужды	1080	969	949	1045	1112
на питьевые и хозяйственно-бытовые нужды	200	182	190	182	187
другие нужды	101	229	227	208	210
	<b>В процентах</b>				
Всего	100	100	100	100	100
в том числе:					
на орошение и сельскохозяйственное водоснабжение	33,5	35,1	35,4	36,1	34,4
на производственные нужды	49,0	45,6	44,9	46,5	48,4
на хозяйственно-бытовые нужды	9,1	8,6	9,0	8,1	8,1
другие нужды	8,4	10,8	10,7	9,3	9,1

<sup>1</sup> Данные уточнены Донским бассейновым водным управлением.

Общий объем забранной воды для использования из природных водных объектов составил в 2014 году 3566,4 млн. куб. м.

**8.8 Объем оборотной и последовательно используемой воды**  
(включая использование сточных и коллекторно-дренажных вод)

	2010	2011	2012	2013	2014
Всего, млн. куб. м	3469,5	3895,0	3743,2	3758,1	3635,9

**8.9 Выбросы и улавливание загрязняющих атмосферу веществ, отходящих от стационарных источников<sup>1</sup>**

	Выброшено в атмосферу загрязняющих веществ, тыс. тонн	Уловлено и обезврежено загрязняющих веществ	
		всего, тыс. тонн	в % от общего количества загрязняющих веществ, отходящих от стационарных источников
2010	175,8	868,5	83,2
2011	154,0	882,2	85,1
2012	200,2	1100,8	84,6
2013	192,6	1101,0	85,1
2014	194,1	1232,2	86,4

**8.10 Выбросы наиболее распространенных загрязняющих атмосферу веществ, отходящих от стационарных источников<sup>1</sup>**

	2010	2011	2012	2013	2014
Всего, тыс. тонн	175,8	154,0	200,2	192,6	194,1
в том числе:					
твердые вещества	33,1	29,1	35,4	36,7	44,2
газообразные и жидкие вещества	142,7	124,9	164,8	155,9	149,8
из них:					
диоксид серы	45,2	46,3	64,5	70,0	56,7
оксиды азота	32,2	28,6	43,4	26,3	30,5
оксиды углерода	20,5	21,1	21,1	20,2	25,2
углеводороды (без летучих органических соединений)	37,3	20,3	26,6	29,8	23,8
летучие органические соединения	6,2	6,9	7,6	7,8	12,4

<sup>1</sup> В связи с изменением методологии по статистической форме №2-ТП (воздух) с 2012 года данные представлены по юридическим лицам и индивидуальным предпринимателям.



**8.11 Выбросы в атмосферу загрязняющих веществ,  
отходящих от стационарных источников,  
по видам экономической деятельности**

(тыс. тонн)

	2010	2011	2012 <sup>1</sup>	2013 <sup>1</sup>	2014
Всего	175,8	154,0	200,2	192,6	194,1
из них по организациям с основным видом деятельности:					
Сельское хозяйство, охота и лесное хозяйство	3,3	4,2	4,3	4,0	3,5
Животноводство	1,6	2,0	2,1	1,7	1,3
Добыча полезных ископаемых	4,6	4,3	4,2	4,1	8,2
из них:					
добыча топливно-энергетических полезных ископаемых	2,8	2,6	2,7	2,9	2,5
добыча полезных ископаемых, кроме топливно-энергетических	1,7	1,7	1,5	1,2	5,7
Обработывающие производства	23,9	24,8	26,1	28,2	37,4
из них:					
производство пищевых продуктов, включая напитки, и табака	2,5	3,2	3,9	4,1	4,2
текстильное и швейное производство	0,2	0,2	0,2	0,2	0,2
обработка древесины и производство изделий из дерева и пробки, кроме мебели	0,0	0,0	0,0	0,0	0,0
химическое производство	1,1	1,2	1,2	1,1	1,1
производство прочих неметаллических минеральных продуктов	7,5	7,8	7,4	9,7	13,5
металлургическое производство и производство готовых металлических изделий	7,0	6,8	7,0	5,8	6,3
производство машин и оборудования	1,6	1,2	1,0	1,1	1,1
производство электрообору- дования, электронного и оптического оборудования	0,1	0,1	0,1	0,1	0,1
производство транспортных средств и оборудования	1,3	1,6	1,6	1,6	1,7
Производство и распределение электроэнергии, газа и воды	97,7	92,3	132,1	121,2	115,3
Транспорт и связь	33,7	11,3	13,8	15,1	9,6
Предоставление прочих коммунальных, социальных и персональных услуг	7,0	8,9	10,7	12,8	12,5
Прочие виды экономической деятельности	4,4	6,2	6,5	6,2	6,3,

<sup>1</sup> Данные по юридическим лицам и индивидуальным предпринимателям.

**8.12 Выбросы в атмосферу загрязняющих веществ,  
отходящих от стационарных источников в ряде городов  
с наиболее неблагоприятной экологической обстановкой  
в 2014 году<sup>1</sup>**  
(тыс. тонн)

	Всего	в том числе по основным загрязнителям:			
		диоксид серы	оксиды углерода	оксиды азота	твердые вещества
Ростов-на-Дону	12,1	0,3	3,1	2,4	0,8
Новочеркасск	108,7	51,2	5,2	17,5	33,6
Таганрог	6,1	0,0	2,7	1,1	0,7

<sup>1</sup> Данные по юридическим лицам и индивидуальным предпринимателям.

**8.13 Использование (утилизация) вредных веществ,  
уловленных очистными установками<sup>1</sup>**

	2010	2011	2012	2013	2014
Использовано вредных веществ, тыс. тонн	76,5	122,9	148,2	147,6	146,9
в процентах от общего количества уловленных вредных веществ	8,8	13,9	13,5	13,4	11,9

<sup>1</sup> С 2012 года данные представлены по юридическим и индивидуальным предпринимателям.

**8.14 Инвестиции в основной капитал,  
направленные на охрану окружающей среды и  
рациональное использование природных ресурсов**  
(в фактически действовавших ценах; млн. рублей)

	2010	2011	2012	2013	2014
Инвестиции в основной капитал – всего	120,3	173,8	176,5	2681,6	3736,8
в том числе на:					
охрану атмосферного воздуха	63,1	75,2	68,0	81,5	12,7
охрану и рациональное использование водных ресурсов	41,4	98,6	108,1	2511,3	3343,1
охрану и рациональное использование земель	15,8	-	0,4	81,6	328,0
другие мероприятия	-	-	-	7,2	53,0

**8.15 Ввод в действие мощностей по охране от загрязнения  
водных ресурсов и атмосферного воздуха**

	2010	2011	2012	2013	2014
Сооружения для очистки сточных вод, тыс. куб. м воды в сутки	-	-	-	-	-
Системы оборотного водоснабжения, тыс. куб. м воды в сутки	-	-	0,01	-	-
Установки для улавливания и обезвреживания вредных веществ из отходящих газов, тыс. куб. м газа в час	100,0	-	-	-	15
Создание защитных лесных насаждений, га	-	-	-	-	-

Общая сумма затрат на охрану окружающей среды и рациональное использование природных ресурсов составила в 2014 году 9066,4 млн. рублей, из них 3736,8 млн. рублей – инвестиции в основной капитал и 5329,6 млн. рублей - текущие затраты предприятий.

**МАКРОЭКОНОМИЧЕСКИЕ  
ПОКАЗАТЕЛИ**

**9**

9.1	Объем и динамика валового регионального продукта	312
9.2	Валовой региональный продукт по видам экономической деятельности	313
9.3	Структура валового регионального продукта по видам экономической деятельности	314
9.4	Индексы физического объема валовой добавленной стоимости по видам экономической деятельности	315
9.5	Расходы на конечное потребление	316
9.6	Фактическое конечное потребление домашних хозяйств	317
9.7	Формирование валового регионального продукта методом образования доходов	318
9.8	Структура формирования валового регионального продукта методом образования доходов	318
9.9	Основные фонды	319
9.10	Показатели баланса основных фондов	320
9.11	Основные фонды по «чистым» видам экономической деятельности на конец года	322
9.12	Степень износа основных фондов по «чистым» видам экономической деятельности на конец года	326
9.13	Распределение основных фондов по видам экономической деятельности	327
9.14	Коэффициенты обновления и выбытия основных фондов по «чистым» видам экономической деятельности	331
9.15	Состояние отдельных видов основных фондов крупных и средних коммерческих организаций	333

В данном разделе публикуются региональные показатели системы национальных счетов и основных фондов.

На региональном уровне разрабатываются:

- валовой региональный продукт (валовая добавленная стоимость) в основных ценах;
- отдельные элементы счета использования доходов и счета образования доходов.

**Валовой региональный продукт (валовая добавленная стоимость в основных ценах)** представляет собой стоимость товаров и услуг, произведенных для конечного использования. Валовой региональный продукт (ВРП) рассчитывается производственным методом как разница между выпуском и промежуточным потреблением.

В настоящей публикации приводятся данные о валовом региональном продукте (ВРП) за 2010-2013 годы в основных ценах, рассчитанные на информационной базе, разработанной в структуре Общероссийского классификатора видов экономической деятельности (ОКВЭД). До 2005 года публикация данных о ВРП осуществлялась в рыночных ценах, и расчет их осуществлялся на информационной базе Общероссийского классификатора отраслей народного хозяйства (ОКОНХ).

Оценка ВРП в основных ценах отличается от оценки в рыночных ценах на величину чистых (за вычетом субсидий на продукты) налогов на продукты. **ВРП в основных ценах представляет собой сумму добавленных стоимостей в основных ценах по видам экономической деятельности.** Основная цена - цена, получаемая производителем за единицу товара или услуги, без налогов на продукты, но включая субсидии на продукты.

Переход к оценке ВРП в основных ценах обусловлен информационными проблемами при определении величины налогов на продукты. Порядок сбора и обработки информации о налогах на продукты, установленный Федеральной налоговой службой, не позволяет получить информацию о начисленных и подлежащих уплате в бюджет налогах **за отчетный период**, как это требует концепция СНС.

Важнейшим показателем, характеризующим конечное использование товаров и услуг на территории региона, является показатель **«фактическое конечное потребление домашних хозяйств»**. Домашние хозяйства потребляют продукты и услуги за счет собственных доходов, а также нерыночные индивидуальные услуги здравоохранения, образования, культуры и др. за счет средств государства и некоммерческих организаций, передаваемые домашним хозяйствам в виде социальных трансфертов в натуральной форме. В силу значительных межрегиональных потоков трудовых ресурсов и населения показатели потребления домашних хозяйств рассчитываются исходя из географических границ территории региона.

В целях отражения стоимостной структуры ВРП с точки зрения **образования доходов** в настоящем сборнике приводятся данные об оплате труда наемным работникам, валовой прибыли экономики и валовом смешанном доходе и чистых налогах на производство.

**Основные фонды** составляют важнейшую часть национального богатства страны. Основные фонды – это произведенные активы, предназначенные для использования в течение длительного времени (свыше 12 месяцев) для производства товаров, оказания рыночных и нерыночных услуг, управленческих нужд организации, либо для предоставления другим организациям за плату во временное владение и пользование или во временное пользование. К основным средствам относятся: здания, сооружения, рабочие и силовые машины и оборудование, измерительные и регулирующие приборы и устройства, вычислительная техника, транспортные средства, инструмент, производственный и хозяйственный инвентарь и принадлежности, рабочий, продуктивный и племенной скот, многолетние насаждения, внутрихозяйственные дороги и прочие соответствующие объекты.

В составе основных фондов учтены основные фонды, расположенные на территории области, организаций – юридических лиц и филиалов всех форм собственности, а также основные фонды, находящиеся в собственности физических лиц. В составе этих фондов учтены жилые дома, основные фонды личного, подсобного и фермерского хозяйства (хозяйственные постройки, многолетние насаждения, рабочий и продуктивный скот, сельскохозяйственная техника), а также основные фонды индивидуальных предпринимателей, занимающихся промышленными видами деятельности, грузовыми и пассажирскими перевозками, торговлей.

Данные о наличии основных фондов приводятся по **полной учетной стоимости**. Она равна сумме учитываемых в бухгалтерских балансах организаций остаточной балансовой стоимости основных фондов и величины накопленного износа. Эта стоимость отражает наличие основных фондов без учета постепенной утраты их потребительских свойств в процессе эксплуатации.

**Остаточная балансовая стоимость** основных фондов, учитываемая в бухгалтерских балансах организаций, отражает постепенную утрату их потребительских свойств в размере накопленного износа.

Полная учетная и остаточная балансовая стоимость основных фондов учитывается, как правило, в смешанных ценах, так как часть инвентарных объектов отражается в балансах организаций по восстановительной стоимости на момент последней проведенной переоценки, а другая часть, не проходившая переоценок, - в ценах приобретения.

Аналогичные стоимостные показатели рассчитываются по основным фондам, состоящим в собственности физических лиц.

**Переоценка основных фондов** – изменение полной учетной и остаточной балансовой стоимости основных фондов с целью устранения их смешанной оценки в ценах разных периодов и определения их реальной восстановительной стоимости. Полная восстановительная стоимость основных фондов – это полная стоимость затрат на замену имеющихся основных фондов аналогичными им новыми объектами, определенных по ценам и тарифам, существующим на дату переоценки. Остаточная восстановительная стоимость – это полная восстановительная стоимость, уменьшенная на величину накопленного износа, также пересчитанного в цены, существующие на дату переоценки.

**Степень износа основных фондов** – отношение накопленного к определенной дате износа имеющихся основных фондов (разницы их полной учетной и остаточной балансовой стоимости) к полной учетной стоимости этих основных фондов на ту же дату, в процентах.

Износ основных фондов – это частичная или полная утрата основными фондами потребительских свойств и стоимости в процессе эксплуатации, под воздействием сил природы и вследствие технического прогресса. Нормы и методы начисления износа определяются порядком бухгалтерского, налогового и статистического учета.

**Коэффициент обновления основных фондов** – это отношение основных фондов, введенных в действие в течение года, к их наличию на конец года, в процентах. Этот показатель отражает удельный вес новых (введенных за год) основных фондов в их общем объеме.



**9.1 Объем и динамика валового регионального продукта**  
(в текущих ценах)

	2010	2011	2012	2013
Валовой региональный продукт в основных ценах, млн. рублей	659667,4	765967,2	843560,3	923531,7
Валовой региональный продукт (в сопоставимых ценах) в % к предыдущему году	106,4	106,8	102,5	102,9
Индекс – дефлятор валового регионального продукта в % к предыдущему году	111,6	108,7	107,5	106,4
Производство валового регионального продукта в основных ценах на душу населения, рублей	154127,9 <sup>1</sup>	179470,3	198129,2	217297,9

<sup>1</sup> Показатель рассчитан с использованием численности населения, пересчитанной с учетом итогов ВПН-2010 года.

**9.2 Валовой региональный продукт по видам  
экономической деятельности**  
(в текущих ценах; млн. рублей)

	2010	2011	2012	2013
<b>ВРП (валовая добавленная стоимость) в основных ценах</b>	659667,4	765967,2	843560,3	923531,7
в том числе:				
Сельское хозяйство, охота и лесное хозяйство	77066,6	90218,3	94268,7	97075,1
Рыболовство, рыбоводство	772,0	827,8	768,7	720,0
Добыча полезных ископаемых	5935,8	7481,4	8358,7	7592,5
Обрабатывающие производства	125160,2	147657,7	150788,3	161379,0
Производство и распределение электроэнергии, газа и воды	37167,0	42755,2	41734,9	45082,7
Строительство	61370,6	57397,0	66117,4	83307,7
Оптовая и розничная торговля ;ремонт автотранспортных средств, мотоциклов, бытовых изделий и предметов личного пользования	118552,5	147608,7	166182,2	180840,3
Гостиницы и рестораны	8837,5	9625,3	11596,4	12632,9
Транспорт и связь	66660,4	73935,3	83060,4	87900,5
Финансовая деятельность	3418,0	4181,2	3543,6	2962,6
Операции с недвижимым имуществом, аренда и предоставление услуг	57848,4	74441,4	83645,3	86980,5
Государственное управление и обеспечение военной безопасности; обязательное социальное обеспечение	37155,7	41711,9	52785,8	59957,8
Образование	25102,3	27034,4	31742,2	38372,4
Здравоохранение и предоставление социальных услуг	27177,8	32535,6	38707,3	46740,3
Предоставление прочих коммунальных, социальных и персональных услуг	7442,7	8556,2	10260,5	11987,2

**9.3 Структура валового регионального продукта  
по видам экономической деятельности**  
(в текущих ценах; в процентах к итогу)

	2010	2011	2012	2013
<b>ВРП (валовая добавленная стоимость) в основных ценах</b>	100	100	100	100
в том числе:				
Сельское хозяйство, охота и лесное хозяйство	11,7	11,8	11,2	10,5
Рыболовство, рыбоводство	0,1	0,1	0,1	0,1
Добыча полезных ископаемых	0,9	1,0	1,0	0,8
Обрабатывающие производства	19,1	19,3	17,9	17,5
Производство и распределение электроэнергии, газа и воды	5,6	5,6	4,9	4,9
Строительство	9,3	7,5	7,8	9,0
Оптовая и розничная торговля; ремонт автотранспортных средств, мотоциклов, бытовых изделий и предметов личного пользования	18,0	19,3	19,7	19,5
Гостиницы и рестораны	1,3	1,3	1,4	1,4
Транспорт и связь	10,1	9,7	9,8	9,5
Финансовая деятельность	0,5	0,5	0,4	0,3
Операции с недвижимым имуществом, аренда и предоставление услуг	8,8	9,7	9,9	9,4
Государственное управление и обеспечение военной безопасности; обязательное социальное обеспечение	5,6	5,4	6,3	6,5
Образование	3,8	3,5	3,8	4,2
Здравоохранение и предоставление социальных услуг	4,1	4,2	4,6	5,1
Предоставление прочих коммунальных, социальных и персональных услуг	1,1	1,1	1,2	1,3

**9.4 Индексы физического объема  
валовой добавленной стоимости  
по видам экономической деятельности**  
(в процентах к предыдущему году)

	2010	2011	2012	2013
<b>ВРП (валовая добавленная стоимость) в основных ценах</b>	106,4	106,8	102,5	102,9
в том числе:				
Сельское хозяйство, охота и лесное хозяйство	96,4	116,3	93,2	97,3
Рыболовство, рыбоводство	101,7	119,5	92,1	88,9
Добыча полезных ископаемых	101,2	106,7	111,1	98,3
Обрабатывающие производства	115,0	112,6	101,4	105,6
Производство и распределение электроэнергии, газа и воды	143,8	112,7	100,1	101,9
Строительство	99,9	95,9	110,3	123,3
Оптовая и розничная торговля; ремонт автотранспортных средств, мотоциклов, бытовых изделий и предметов личного пользования	108,9	110,1	104,6	103,6
Гостиницы и рестораны	108,4	104,1	111,0	103,5
Транспорт и связь	100,5	103,4	105,3	101,1
Финансовая деятельность	113,3	110,2	83,3	77,4
Операции с недвижимым имуществом, аренда и предоставление услуг	103,5	98,1	106,9	96,8
Государственное управление и обеспечение военной безопасности; обязательное социальное обеспечение	104,0	100,5	97,5	95,9
Образование	96,1	96,5	99,1	99,5
Здравоохранение и предоставление социальных услуг	99,8	101,9	103,2	102,7
Предоставление прочих коммунальных, социальных и персональных услуг	100,3	100,2	105,1	102,8

**9.5 Расходы на конечное потребление**

(в текущих ценах; млн. рублей)

	2010	2011	2012	2013
--	------	------	------	------

**Млн.рублей**

<b>Расходы на конечное потребление</b>	737141,0	873716,7	987732,9	1089885,5
в том числе:				
расходы на конечное потребление домашних хозяйств	598402,4	712586,8	806118,2	887422,6
расходы на конечное потребление государственных учреждений, оказывающих индивидуальные услуги, и некоммерческих организаций, обслуживающих домашние хозяйства	80812,9	94610,7	104089,2	115450,2
расходы на конечное потребление государственных учреждений, оказывающих коллективные услуги	57925,7	66519,2	77525,5	87012,7

**в процентах к итогу**

<b>Расходы на конечное потребление</b>	100	100	100	100
в том числе:				
расходы на конечное потребление домашних хозяйств	81,2	81,6	81,6	81,4
расходы на конечное потребление государственных учреждений, оказывающих индивидуальные услуги, и некоммерческих организаций, обслуживающих домашние хозяйства	11,0	10,8	10,5	10,6
расходы на конечное потребление государственных учреждений, оказывающих коллективные услуги	7,9	7,6	7,8	8,0

**9.6 Фактическое конечное потребление домашних хозяйств**

(в текущих ценах)

	Всего, млн. руб.	в том числе за счет		На душу населения, руб.
		расходов домашних хозяйств	социальных трансфертов, представляемых государственными учреждениями и некоммерческими организациями, обслуживающими домашние хозяйства	
2010	679215,3	598402,4	80812,9	158695,2 <sup>1</sup>
2011	807197,5	712586,8	94610,7	189130,8
2012	910207,4	806118,2	104089,2	213782,8
2013	1002872,8	887422,6	115450,2	235966,1

**Структура фактического конечного потребления**

(в процентах к итогу)



<sup>1</sup> Показатель рассчитан с использованием численности населения, пересчитанной с учетом итогов ВПН-2010 года.

**9.7 Формирование валового регионального продукта  
методом образования доходов**  
(в текущих ценах; млн. рублей)

	2010	2011	2012	2013
<b>Валовой региональный продукт в основных ценах</b>	659667,4	765967,2	843560,3	923531,7
в том числе:				
оплата труда наемных работников	281623,4	329697,8	376363,0	427733,7
другие чистые налоги на производство	14374,5	15371,5	19203,7	21193,7
валовая прибыль экономики и валовые смешанные доходы	363669,5	420897,9	447993,6	474604,3

**9.8 Структура формирования  
валового регионального продукта  
методом образования доходов**  
(в текущих ценах; в процентах к итогу)

	2010	2011	2012	2013
<b>Валовой региональный продукт в основных ценах</b>	100	100	100	100
в том числе:				
оплата труда наемных работников	42,7	43,0	44,6	46,3
другие чистые налоги на производство	2,2	2,0	2,3	2,3
валовая прибыль экономики и валовые смешанные доходы	55,1	55,0	53,1	51,4

**9.9 Основные фонды<sup>1</sup>**  
(на конец года)

	По полной учетной стоимости, млн. руб.	По остаточной балансовой стои- мости, млн. руб.	Степень износа в %
2010	1514042	871159	42,5
2011	1751414	988917	43,5
2012	1880446	1055035	43,9
2013	2003572	1123800	43,9
2014 <sup>2</sup>	2085372	1194677	42,7

<sup>1</sup> С 2011 года данные приводятся с учетом переоценки, проведенной коммерческими организациями на конец года.

<sup>2</sup> Оценка



**9.10 Показатели баланса основных фондов<sup>1</sup>**  
(млн. рублей)

	По полной учетной стоимости				
	2010	2011	2012	2013	2014 <sup>2</sup>
Наличие основных фондов на начало года	1356846	1595363	1760090	1877161	1902505
Поступило за отчетный год – всего	366873	254508	295996	262189	250961
в том числе:					
ввод в действие новых основных фондов	143747	125193	128207	158256	179108
поступило основных фондов из прочих источников	223126	129315	167789	103933	71853
Выбыло за отчетный год – всего	209677	119052	177333	134551	85759
в том числе:					
ликвидировано основных фондов	6778	10469	13510	10586	15552
выбыло основных фондов по прочим причинам	202899	108583	163823	123965	70207
Наличие основных фондов на конец года	1514042	1751414	1880446	2003572	2085372

	По остаточной балансовой стоимости				
	2010	2011	2012	2013	2014 <sup>2</sup>
Наличие основных фондов на начало года	782885	902738	993474	1053604	1080240
Поступило за отчетный год – всего	281101	211244	241154	220795	228227
в том числе:					
ввод в действие новых основных фондов	143747	125193	128207	158256	179108
поступило основных фондов из прочих источников	137354	86051	112947	62539	49119
Выбыло за отчетный год – всего	130653	58281	86353	57789	31565
в том числе:					
ликвидировано основных фондов	987	1619	1862	1136	1953
выбыло основных фондов по прочим причинам	129666	56662	84491	56653	29612
Износ основных фондов	62174	78559	94941	92155	93601
Наличие основных фондов на конец года	871159	988917	1055035	1123800	1194677

<sup>1</sup> С 2011 года данные приводятся с учетом переоценки, проведенной коммерческими организациями на конец года.

<sup>2</sup> Оценка.

**9.11 Основные фонды  
по «чистым» видам экономической деятельности  
на конец года<sup>1</sup>**

	По полной учетной стоимости, млн. руб.				
	2010	2011	2012	2013	2014 <sup>2</sup>
<b>Всего основных фондов</b>	1514042	1751414	1880446	2003572	2085372
в том числе:					
сельское хозяйство, охота и лесное хозяйство	102362	118517	126194	134043	148249
рыболовство, рыбоводство	2698	3022	3076	3153	2417
добыча полезных ископаемых	13629	17708	19844	22288	24961
обрабатывающие производства	161192	181225	200952	227640	240356
производство и распределение электроэнергии, газа и воды	236811	251429	269663	284581	271418
строительство	17740	18493	20262	23600	25527
оптовая и розничная торговля, ремонт автотранспортных средств, мотоциклов, бытовых изделий и предметов личного пользования	48740	55253	59234	67781	87030
гостиницы и рестораны	7298	7943	9965	11103	14574
транспорт и связь	414646	457384	476649	516575	557486
финансовая деятельность	18417	19905	21611	24180	28317

Макроэкономические показатели

	По полной учетной стоимости, млн. руб.				
	2010	2011	2012	2013	2014 <sup>2</sup>
операции с недвижимым имуществом, аренда и предоставление услуг	308713	326855	350650	369351	379651
государственное управление и обеспечение военной безопасности, обязательное социальное обеспечение	42287	134994	152280	136894	119427
образование	55847	56222	59210	63718	65356
здравоохранение и предоставление социальных услуг	38063	41117	46729	49621	52494
предоставление прочих коммунальных, социальных и персональных услуг	45599	61347	64127	69044	68109

	По остаточной балансовой стоимости, млн. руб.				
	2010	2011	2012	2013	2014 <sup>2</sup>
<b>Всего основных фондов</b>	871159	988917	1055035	1123800	1194677
в том числе:					
сельское хозяйство, охота и лесное хозяйство	56817	67432	70638	73878	79469
рыболовство, рыбоводство	1260	1361	1345	1291	1396
добыча полезных ископаемых	5793	7487	8396	9542	9753
обрабатывающие производства	96569	105737	117304	132831	139796
производство и распределение электроэнергии, газа и воды	126996	136356	145033	151117	140044
строительство	9341	9737	10808	12550	13503
оптовая и розничная торговля, ремонт автотранспортных средств, мотоциклов, бытовых изделий и предметов личного пользования	35443	39439	40880	46056	59008
гостиницы и рестораны	4513	4962	6886	7827	10157
транспорт и связь	195444	223606	233855	254174	288192
финансовая деятельность	13045	13662	14770	16176	20233

	По полной учетной стоимости, млн. руб.				
	2010	2011	2012	2013	2014 <sup>2</sup>
операции с недвижимым имуществом, аренда и предоставление услуг	308713	326855	350650	369351	379651
государственное управление и обеспечение военной безопасности, обязательное социальное обеспечение	42287	134994	152280	136894	119427
образование	55847	56222	59210	63718	65356
здравоохранение и предоставление социальных услуг	38063	41117	46729	49621	52494
предоставление прочих коммунальных, социальных и персональных услуг	45599	61347	64127	69044	68109

	По остаточной балансовой стоимости, млн. руб.				
	2010	2011	2012	2013	2014 <sup>2</sup>
операции с недвижимым имуществом, аренда и предоставление услуг	229107	243864	260454	273047	282009
государственное управление и обеспечение военной безопасности, обязательное социальное обеспечение	22881	50997	54565	50080	53021
образование	28699	28231	29143	30723	32227
здравоохранение и предоставление социальных услуг	19630	20554	23907	24114	24152
предоставление прочих коммунальных, социальных и персональных услуг	25621	35493	37051	40394	41717

<sup>1</sup> С 2011 года данные приводятся с учетом переоценки, проведенной коммерческими организациями на конец года.

<sup>2</sup> Оценка.

**9.12 Степень износа основных фондов  
по «чистым» видам экономической деятельности  
на конец года  
(процентов)**

	2010	2011	2012	2013	2014 <sup>1</sup>
<b>Всего основных фондов</b>	42,5	43,5	43,9	43,9	42,7
в том числе:					
сельское хозяйство, охота и лесное хозяйство	44,5	43,1	44,0	44,9	46,4
рыболовство, рыбоводство	53,3	55,0	56,3	59,1	42,2
добыча полезных ископаемых	57,5	58,4	57,7	57,2	60,9
обрабатывающие производства	40,1	41,7	41,6	41,7	41,8
производство и распределение электроэнергии, газа и воды	46,4	45,8	46,2	46,9	48,4
строительство	47,3	47,5	46,7	46,8	47,1
оптовая и розничная торговля, ремонт автотранспортных средств, мотоциклов, бытовых изделий и предметов личного пользования	27,3	28,6	31,0	32,1	32,2
гостиницы и рестораны	38,2	37,5	30,9	29,5	30,3
транспорт и связь	52,9	51,5	50,9	50,8	48,3
финансовая деятельность	29,2	31,4	31,7	33,1	28,6
операции с недвижимым имуществом, аренда и предоставление услуг	25,8	25,4	25,7	26,1	25,7
государственное управление и обеспечение военной безопасности, обязательное социальное обеспечение	45,9	62,2	64,2	63,4	55,6
образование	48,6	49,8	50,8	51,8	50,7
здравоохранение и предоставление социальных услуг	48,4	50,0	48,8	51,4	54,0
предоставление прочих коммунальных, социальных и персональных услуг	43,8	42,2	42,2	41,5	38,8

<sup>1</sup> Оценка.



**9.13 Распределение основных фондов  
по видам экономической деятельности**  
(в процентах к итогу)

	2010		2011	
	на начало года	на конец года	на начало года	на конец года
<b>Всего основных фондов</b>	100,0	100,0	100,0	100,0
в том числе:				
сельское хозяйство, охота и лесное хозяйство	6,9	6,8	6,5	6,8
рыболовство, рыбоводство	0,2	0,2	0,2	0,2
добыча полезных ископаемых	0,9	0,9	1,0	1,0
обрабатывающие производства	10,3	10,7	10,0	10,5
производство и распределение электроэнергии, газа и воды	11,6	15,6	14,8	14,5
строительство	1,3	1,2	1,1	1,1
оптовая и розничная торговля, ремонт автотранспортных средств, мотоциклов, бытовых изделий и предметов личного пользования	3,4	3,2	3,2	3,2
гостиницы и рестораны	0,5	0,5	0,5	0,5
транспорт и связь	29,8	27,4	26,2	25,3
финансовая деятельность	1,3	1,2	1,2	1,1
операции с недвижимым имуществом, аренда и предоставление услуг	21,6	20,4	19,5	18,9

Макроэкономические показатели

Продолжение

	2010		2011	
	2010	на конец года	на начало года	на конец года
государственное управление и обеспечение военной безопасности, обязательное социальное обеспечение	3,0	2,8	6,9	7,8
образование	4,0	3,7	3,5	3,2
здравоохранение и предоставление социальных услуг	2,5	2,5	2,4	2,4
предоставление прочих коммунальных, социальных и персональных услуг	2,8	3,0	3,1	3,5

	2012		2013		2014	
	на начало года	на конец года	на начало года	на конец года	на начало года	на конец года
<b>Всего основных фондов</b>	100,0	100,0	100,0	100,0	100,0	100,0
в том числе:						
сельское хозяйство, охота и лесное хозяйство	6,7	6,7	6,7	6,7	7,3	7,1
рыболовство, рыбоводство	0,2	0,2	0,2	0,2	0,1	0,1
добыча полезных ископаемых	1,0	1,1	1,1	1,1	1,2	1,2
обрабатывающие производства	10,3	10,7	10,7	11,4	11,3	11,5
производство и распределение электроэнергии, газа и воды	14,2	14,3	14,3	14,2	13,6	13,0
строительство	1,1	1,1	1,1	1,2	1,2	1,2
оптовая и розничная торговля, ремонт автотранспортных средств, мотоциклов, бытовых изделий и предметов личного пользования	3,1	3,2	3,2	3,4	4,2	4,2
гостиницы и рестораны	0,5	0,5	0,5	0,5	0,7	0,7
транспорт и связь	26,0	25,4	25,4	25,8	25,3	26,7
финансовая деятельность	1,1	1,2	1,1	1,2	1,3	1,4
операции с недвижимым имуществом, аренда и предоставление услуг	19,0	18,7	18,6	18,4	18,9	18,2

Макроэкономические показатели

Продолжение

	2012		2013		2014	
	на начало года	на конец года	на начало года	на конец года	на начало года	на конец года
государственное управление и обеспечение военной безопасности, обязательное социальное обеспечение	7,8	8,1	7,9	6,8	5,8	5,7
образование	3,2	3,2	3,2	3,2	3,2	3,1
здравоохранение и предоставление социальных услуг	2,3	2,5	2,5	2,5	2,6	2,5
предоставление прочих коммунальных, социальных и персональных услуг	3,5	3,4	3,5	3,4	3,4	3,3

**9.14 Коэффициенты обновления и выбытия основных фондов  
по «чистым» видам экономической деятельности**  
(в среднегодовых ценах)

	Коэффициент обновления в % к наличию основных фондов на конец года				
	2010	2011	2012	2013	2014
<b>Всего по видам экономической деятельности</b>	6,1	4,6	4,3	5,0	5,2
в том числе:					
сельское хозяйство, охота и лесное хозяйство	4,8	7,4	4,1	3,3	4,1
рыболовство, рыбоводство	1,5	1,1	0,8	0,9	1,4
добыча полезных ископаемых	4,6	4,8	5,0	7,7	4,9
обрабатывающие производства	9,7	8,9	7,0	8,1	7,4
производство и распределение электроэнергии, газа и воды	22,0	3,8	3,7	4,4	3,2
строительство	5,2	5,0	5,2	7,4	4,8
оптовая и розничная торговля, ремонт автотранспортных средств, мотоциклов, бытовых изделий и предметов личного пользования	6,7	6,6	6,0	9,5	8,0
гостиницы и рестораны	2,0	2,1	15,8	7,5	5,6
транспорт и связь	2,5	3,9	3,4	5,7	8,4
финансовая деятельность	6,5	5,7	7,0	8,0	13,6
операции с недвижимым имуществом, аренда и предоставление услуг	2,4	2,5	2,3	2,3	2,4
государственное управление и обеспечение военной безопасности, обязательное социальное обеспечение	4,8	4,0	9,8	9,0	6,4
образование	3,1	2,6	3,3	4,3	4,1
здравоохранение и предоставление социальных услуг	8,4	6,3	9,9	5,4	4,4
предоставление прочих коммунальных, социальных и персональных услуг	3,6	12,5	2,2	4,1	2,4

	Коэффициент ликвидации в % к наличию основных фондов на начало года				
	2010	2011	2012	2013	2014
<b>Всего по видам экономической деятельности</b>	0,6	0,6	0,8	0,6	0,8
в том числе:					
сельское хозяйство, охота и лесное хозяйство	1,4	1,6	1,8	1,5	1,2
рыболовство, рыбоводство	1,0	1,2	0,9	0,8	1,1
добыча полезных ископаемых	1,4	1,9	1,5	1,9	0,9
обрабатывающие производства	1,5	1,0	0,9	0,9	1,5
производство и распределение электроэнергии, газа и воды	0,2	0,3	0,2	0,3	0,3
строительство	1,3	1,3	1,6	1,3	0,7
оптовая и розничная торговля, ремонт автотранспортных средств, мотоциклов, бытовых изделий и предметов личного пользования	1,0	1,3	1,3	1,6	0,9
гостиницы и рестораны	0,7	0,5	1,3	0,9	0,4
транспорт и связь	0,3	0,7	0,9	0,3	0,7
финансовая деятельность	1,3	1,2	1,5	1,9	6,1
операции с недвижимым имуществом, аренда и предоставление услуг	0,1	0,2	0,3	0,3	0,3
государственное управление и обеспечение военной безопасности, обязательное социальное обеспечение	1,0	0,3	1,0	0,5	2,0
образование	0,6	0,5	0,6	0,7	0,7
здравоохранение и предоставление социальных услуг	1,2	1,2	1,7	2,1	1,8
предоставление прочих коммунальных, социальных и персональных услуг	0,5	0,3	0,3	0,3	0,3

**9.15 Состояние отдельных видов основных фондов  
крупных и средних коммерческих организаций**  
(на конец года; процентов)

	Степень износа				
	2010	2011	2012	2013	2014
<b>Все основные фонды</b>	36,6	38,4	40,6	42,2	43,0
из них:					
здания	15,7	17,6	19,0	19,5	21,1
сооружения	39,1	40,1	41,8	43,5	42,1
машины и оборудование	44,1	46,6	49,4	51,5	54,4
транспортные средства	44,8	45,0	44,5	43,7	42,0
<b>Основные фонды по организациям с основным видом экономической деятельности:</b>					
<b>сельское хозяйства, охота и лесное хозяйство</b>	35,0	32,7	37,4	41,6	42,2
из них:					
здания	24,2	20,3	22,9	25,3	24,3
сооружения	41,6	29,9	32,0	35,5	34,1
машины и оборудование	40,0	40,3	46,8	51,5	54,3
транспортные средства	43,0	44,4	48,1	53,1	55,3
<b>добыча полезных ископаемых</b>	46,0	44,1	43,0	44,5	52,0
из них:					
здания	14,4	20,3	17,2	19,9	22,5
сооружения	27,0	23,1	24,2	27,9	31,6
машины и оборудование	64,0	67,9	65,2	60,4	69,4
Транспортные средства	52,0	33,4	35,7	48,5	67,4
<b>обрабатывающие производства</b>	34,9	36,5	37,2	37,4	39,2
из них:					
здания	19,5	21,5	18,3	19,3	19,8
сооружения	27,0	30,4	31,1	31,4	32,3
машины и оборудование	42,0	43,6	45,5	45,0	48,7
транспортные средства	49,7	49,3	50,9	55,0	47,9

	Степень износа				
	2010	2011	2012	2013	2014
<b>производство и распределение электроэнергии, газа и воды</b>	21,5	25,9	29,0	32,2	35,8
из них					
здания	8,1	11,2	14,0	15,0	17,6
сооружения	29,2	32,7	32,9	34,0	36,1
машины и оборудование	22,0	28,2	33,5	39,4	44,4
транспортные средства	55,9	53,7	53,3	55,5	60,7
<b>строительство</b>	46,2	49,4	47,5	46,3	52,3
из них:					
здания	26,2	25,0	26,9	18,6	29,6
сооружения	34,8	41,4	42,3	28,2	21,0
машины и оборудование	55,2	57,4	54,1	54,7	60,4
транспортные средства	45,1	49,3	46,1	52,6	58,0
<b>оптовая и розничная торговля; ремонт автотранспортных средств, мотоциклов, бытовых изделий и предметов личного пользования</b>	52,2	55,4	58,8	59,3	52,4
из них:					
здания	15,9	22,3	27,2	22,0	24,7
сооружения	54,5	56,8	60,0	61,9	51,5
машины и оборудование	65,4	69,7	73,3	74,6	74,1
транспортные средства	43,9	39,6	41,4	43,0	41,4
<b>транспорт и связь</b>	39,8	39,4	42,5	33,3	45,5
из них:					
здания	22,0	23,4	28,1	18,6	29,6
сооружения	31,5	29,5	32,7	64,1	37,7
машины и оборудование	54,1	54,0	57,8	56,2	62,5
транспортные средства	42,7	42,6	40,6	76,4	35,9



	Удельный вес полностью изношенных основных фондов				
	2010	2011	2012	2013	2014
<b>Все основные фонды</b>	10,5	11,3	12,4	14,6	16,3
из них:					
здания	2,3	2,2	2,4	2,1	2,0
сооружения	10,8	11,3	11,6	16,0	18,7
машины и оборудование	14,7	16,3	18,5	19,9	22,4
транспортные средства	11,4	11,7	11,7	12,7	10,8
<b>Основные фонды по организациям с основным видом экономической деятельности:</b>					
<b>сельское хозяйства, охота и лесное хозяйство</b>	8,7	7,8	8,2	9,1	9,4
из них:					
здания	5,6	4,0	4,2	3,5	3,1
сооружения	16,0	11,2	10,6	10,8	9,3
машины и оборудование	8,7	8,9	9,5	11,6	12,8
транспортные средства	12,8	12,0	11,5	12,8	13,9
<b>добыча полезных ископаемых</b>	9,9	9,4	9,1	10,2	10,8
из них:					
здания	2,3	0,8	1,1	1,4	2,1
сооружения	2,8	2,2	1,8	3,6	4,3
машины и оборудование	15,7	17,8	17,1	16,5	16,7
Транспортные средства	8,8	5,6	7,2	10,8	11,2
<b>обрабатывающие производства</b>	10,2	9,9	12,1	11,7	11,6
из них:					
здания	2,0	2,1	1,9	1,5	1,5
сооружения	9,1	7,6	12,5	10,8	10,5
машины и оборудование	12,7	13,5	16,0	15,7	15,9
транспортные средства	16,8	14,3	14,4	15,7	14,0

	Удельный вес полностью изношенных основных фондов				
	2010	2011	2012	2013	2014
<b>производство и распределение электроэнергии, газа и воды</b>	6,8	9,1	8,7	10,6	11,6
из них:					
здания	1,9	2,2	2,6	2,0	1,9
сооружения	9,2	11,0	9,4	12,3	12,5
машины и оборудование	7,6	11,4	11,1	13,2	15,6
транспортные средства	23,2	22,0	23,7	24,1	24,8
<b>строительство</b>	13,3	15,5	13,0	16,4	19,2
из них:					
здания	5,8	6,8	6,2	3,8	6,2
сооружения	9,7	14,0	14,1	7,9	5,0
машины и оборудование	17,5	20,0	16,9	23,6	26,9
транспортные средства	11,1	11,5	9,2	13,2	15,5
<b>оптовая и розничная торговля; ремонт автотранспортных средств, мотоциклов, бытовых изделий и предметов личного пользования</b>	18,9	20,1	20,3	28,3	24,6
из них:					
здания	1,4	1,5	2,0	1,9	1,7
сооружения	17,4	19,0	19,1	29,9	23,7
машины и оборудование	38,3	36,9	36,7	42,3	46,5
транспортные средства	4,6	4,7	5,6	5,4	6,6
<b>транспорт и связь</b>	8,6	8,6	12,0	13,5	20,6
из них:					
здания	3,9	3,8	4,1	5,2	4,8
сооружения	4,2	3,4	4,9	6,8	21,9
машины и оборудование	15,6	16,4	24,5	25,2	30,7
транспортные средства	10,2	10,7	10,5	11,5	8,6

## **ПРЕДПРИЯТИЯ И ОРГАНИЗАЦИИ**

**10**

*Общая характеристика предприятий  
и организаций*

*Малое предпринимательство*

*Организации с участием  
иностранного капитала*

### **Общая характеристика предприятий и организаций**

10.1	Распределение предприятий и организаций по формам собственности	342
10.2	Распределение предприятий и организаций по видам экономической деятельности на 1 января 2015 года	344
10.3	Распределение предприятий и организаций по организационно-правовым формам	348

### **Малое предпринимательство**

10.4	Основные экономические показатели деятельности малых предприятий	352
10.5	Число малых предприятий по видам экономической деятельности	353
10.6	Средняя численность работников списочного состава (без внешних совместителей и работников несписочного состава) малых предприятий по видам экономической деятельности	357
10.7	Оборот малых предприятий по видам экономической деятельности	361
10.8	Инвестиции малых предприятий по видам экономической деятельности	365

### **Организации с участием иностранного капитала**

10.9	Основные показатели деятельности организаций с участием иностранного капитала по видам экономической деятельности в 2014 году	368
10.10	Число организаций с участием иностранного капитала по отдельным странам	369

В разделе приводятся данные Статистического регистра хозяйствующих субъектов Федеральной службы государственной статистики (Статрегистр Росстата) о предприятиях и организациях Ростовской области. В основу формирования статистических данных положены сведения о государственной регистрации из Единого государственного реестра юридических лиц (ЕГРЮЛ), предоставляемые территориальным органом Федеральной налоговой службы по Ростовской области, а также данные о филиалах и представительствах иностранных юридических лиц, прошедших аккредитацию на территории Российской Федерации, сведения о хозяйствующих субъектах, не являющихся юридическими лицами, и не проходящих государственную регистрацию, но имеющих право осуществлять деятельность без образования юридического лица.

Содержится информация о деятельности предприятий с участием иностранного капитала.

#### **Общая характеристика предприятий и организаций**

Совокупность данных о предприятиях и организациях упорядочена на основе применения общероссийских классификаторов технико-экономической и социальной информации, установленных в соответствии с законодательством в области технического регулирования, что обеспечивает статистический учет и однозначную идентификацию субъектов хозяйственной деятельности на всей территории Российской Федерации, и позволяет получить информацию о финансово-хозяйственной деятельности юридических лиц и их обособленных подразделений.

Признаками классификации являются: ведомственная принадлежность; административно-территориальное деление; виды экономической деятельности, заявленные хозяйствующим субъектом при регистрации; форма собственности; организационно-правовая форма.

Полнота и достоверность информации о предприятиях и организациях обеспечивается во взаимодействии с органами, осуществляющими государственную регистрацию, органами исполнительной власти, а также юридическими лицами, создающими филиалы, представительства и другие обособленные подразделения.

К **хозяйствующим субъектам** относятся любые юридические лица, а также организации, осуществляющие свою деятельность без образования юридического лица, и индивидуальные предприниматели.

**В соответствии с Гражданским Кодексом РФ юридическими лицами** признаются организации, которые имеют в собственности, хозяйственном ведении или оперативном управлении обособленное имущество и отвечают по своим обязательствам этим имуществом; имеют самостоятельный баланс или смету. Юридические лица, являющиеся **коммерческими организациями**, могут создаваться в форме хозяйственных товариществ и обществ, хозяйственных партнерств, производственных кооперативов, государственных и муниципальных унитарных предприятий. Юридические лица, являющиеся **некоммер-**

**ческими организациями**, могут создаваться в форме потребительских кооперативов, общественных или религиозных организаций (объединений), учреждений, благотворительных и иных фондов, а также в других организационно-правовых формах (некоммерческих партнерств, автономных некоммерческих организаций, товариществ собственников жилья и т.д.).

К хозяйствующим субъектам, **не являющимся юридическими лицами**, но имеющими право осуществлять свою деятельность без образования юридического лица, относятся паевые инвестиционные фонды, филиалы, представительства и другие обособленные подразделения юридических лиц, мировые судьи. К неюридическим лицам относятся также индивидуальные предприниматели, прошедшие государственную регистрацию в этом качестве.

Под **формой собственности** понимаются законодательно урегулированные имущественные отношения, характеризующие закрепление имущества за определенным собственником на праве собственности.

В Российской Федерации признаются частная, государственная, муниципальная и иные формы собственности. Формы собственности классифицируются в зависимости от типа собственника.

**Российской собственностью** является имущество, принадлежащее на праве собственности гражданам и юридическим лицам России, Российской Федерации, субъектам Российской Федерации и муниципальным образованиям.

**Государственной собственностью** является имущество, принадлежащее на праве собственности Российской Федерации и субъектам Российской Федерации.

Имущество, принадлежащее на праве собственности муниципальному образованию, является **муниципальной собственностью**.

Имущество, принадлежащее на праве собственности гражданам или юридическим лицам (за исключением отдельных видов имущества, которое в соответствии с законом не может принадлежать гражданам или юридическим лицам) является **частной собственностью**.

**Собственностью общественных объединений (организаций)** является имущество, принадлежащее им, и необходимое для материального обеспечения деятельности.

**Собственностью иностранных юридических лиц, граждан и лиц без гражданства** является имущество на территории Российской Федерации, принадлежащее на праве собственности иностранным юридическим лицам, иностранным гражданам и лицам без гражданства.

К группировке **прочие формы собственности** отнесены хозяйствующие субъекты, имущество которых основано на объединении имущества различных форм собственности.

**Распределение предприятий и организаций по видам экономической деятельности** осуществляется в соответствии с Обще-

российским классификатором видов экономической деятельности ОКВЭД ОК 029-2001 по виду деятельности, заявленному хозяйствующими субъектами при государственной регистрации в качестве основного.

Объектами классификации в ОКВЭД являются виды экономической деятельности. Экономическая деятельность имеет место тогда, когда ресурсы (оборудование, рабочая сила, технологии, сырье, материалы, энергия, информационные ресурсы) объединяются в производственный процесс, имеющий целью производство продукции (оказание услуг), и характеризуется затратами на производство, процессом производства и выпуском продукции (оказанием услуг).

В соответствии с международной практикой в ОКВЭД не делается различий по ведомственной подчиненности, между внутренней и внешней торговлей, коммерческими и некоммерческими видами экономической деятельности.

ОКВЭД предназначен для решения основных задач, связанных со следующими вопросами:

- классификацией и кодированием видов экономической деятельности, заявляемых хозяйствующими субъектами при регистрации;

- определением основного и других фактически осуществляемых видов экономической деятельности;

- разработкой нормативных правовых актов, касающихся государственного регулирования отдельных видов деятельности;

- осуществлением государственного статистического наблюдения по видам деятельности за развитием экономических процессов;

- подготовкой статистической информации для сопоставлений на международном уровне;

- кодированием информации о видах экономической деятельности в информационных системах и ресурсах, едином государственном регистре предприятий и организаций, других информационных регистрах;

- обеспечением потребностей органов государственной власти и управления в информации о видах экономической деятельности при решении аналитических задач.

### 10.1 Распределение предприятий и организаций по формам собственности

(на 1 января)

	2011	2012	2013	2014	2015
<b>Единиц</b>					
Всего	90702	91802	87457 <sup>1</sup>	88144	89473
в том числе по формам собственности:					
государственная	2746	2628	2427	2560	2534
муниципальная	6326	6285	6226	6196	6154
собственность общественных объединений (организаций)	4101	4121	3783	3631	3498
частная	74935	76295	72560	73354	74902
собственность иностранных юридических лиц, граждан и лиц без гражданства	761	784	819	846	898
прочие формы собственности	1833	1689	1642	1557	1487
<b>В % к итогу</b>					
Всего	100,0	100,0	100,0	100,0	100,0
в том числе по формам собственности:					
государственная	3,0	2,9	2,8	2,9	2,8
муниципальная	7,0	6,8	7,1	7,0	6,9
собственность общественных объединений (организаций)	4,5	4,5	4,3	4,1	3,9
частная	82,6	83,1	83,0	83,2	83,7
собственность иностранных юридических лиц, граждан и лиц без гражданства	0,9	0,9	0,9	1,0	1,0
прочие формы собственности	2,0	1,8	1,9	1,8	1,7

<sup>1</sup> Снижение обусловлено ликвидацией по решению регистрирующего органа юридических лиц, фактически прекративших свою деятельность.



## Распределение предприятий и организаций по формам собственности

на 01.01.2015 г.

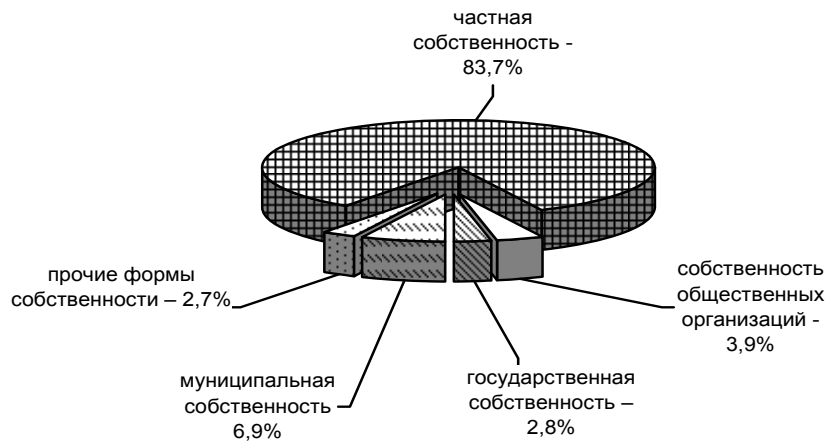

на 01.01.2014 г.

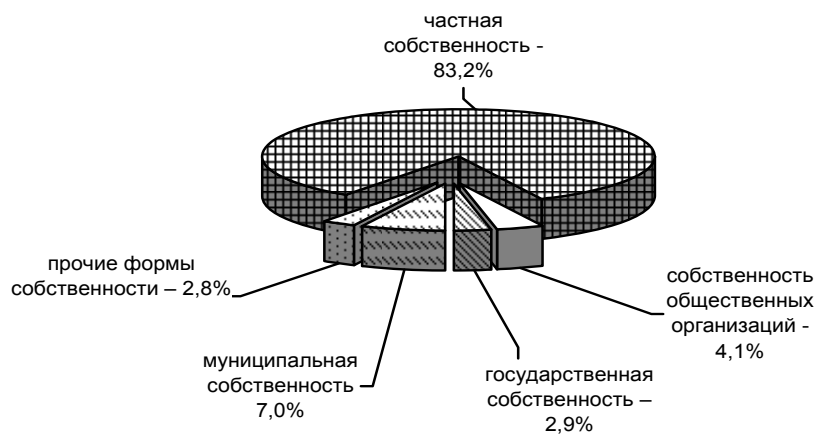

Распределение предприятий по формам собственности на 1 января 2015 года не претерпело существенных изменений по сравнению с соответствующим периодом 2014 года.

**10.2 Распределение предприятий и организаций  
по видам экономической деятельности  
на 1 января 2015 года**

	Число предприятий и организаций		из них по формам собственности, единиц			
	единиц	в % к итогу	государственная	муниципальная	частная	смешанная российская
Всего	89473	100,0	2534	6154	74902	567
из них по видам экономической деятельности:						
сельское хозяйство, охота и лесное хозяйство	3658	4,1	104	9	3485	11
в том числе:						
лесное хозяйство	33	0,0	10	1	20	-
рыболовство, рыбоводство	159	0,2	13	-	141	2
добыча полезных ископаемых	273	0,3	-	1	245	4
в том числе:						
добыча топливно-энергетических полезных ископаемых	77	0,1	-	-	62	-
обрабатывающие производства	7760	8,7	33	62	7307	48
в том числе:						
производство пищевых продуктов, включая напитки, и табака	1188	1,3	1	2	1109	4
текстильное и швейное производство	371	0,4	-	2	353	-
производство кожи, изделий из кожи и производство обуви	92	0,1	-	-	88	-
обработка древесины и производство изделий из дерева, кроме мебели	296	0,3	-	-	288	2
целлюлозно-бумажное производство; издательская и полиграфическая деятельность	896	1,0	13	51	809	6

## Продолжение

	Число предприятий и организаций		из них по формам собственности, единиц			
	единиц	в % к итогу	государственная	муниципальная	частная	смешанная российская
производство кокса, нефтепродуктов	34	0,0	-	-	33	1
химическое производство	292	0,3	3	-	275	2
производство резиновых и пластмассовых изделий	411	0,5	-	-	387	1
производство прочих неметаллических минеральных продуктов	596	0,7	1	-	572	3
металлургическое производство и производство готовых металлических изделий	1056	1,2	1	1	1022	3
производство машин и оборудования	964	1,1	4	4	905	10
производство электрооборудования, электронного и оптического оборудования	661	0,7	8	2	625	4
производство транспортных средств и оборудования	239	0,3	2	-	204	10
прочие производства	664	0,8	-	-	637	2
производство и распределение электроэнергии, газа и воды	603	0,7	11	162	350	71
в том числе:						
производство и распределение электроэнергии	170	0,2	4	4	145	14
строительство	8342	9,3	43	27	8137	24

Продолжение

	Число предприятий и организаций		из них по формам собственности, единиц			
	единиц	в % к итогу	государственная	муниципальная	частная	смешанная российская
оптовая и розничная торговля; ремонт автотранспортных средств, мотоциклов, бытовых изделий и предметов личного пользования	27990	31,3	16	13	27069	37
из них:						
оптовая торговля, включая торговлю через агентов, кроме торговли автотранспортными средствами и мотоциклами	17989	20,1	9	4	17393	23
розничная торговля, кроме торговли автотранспортными средствами и мотоциклами; ремонт бытовых изделий и предметов личного пользования	7787	8,7	6	6	7517	14
гостиницы и рестораны	2363	2,6	12	20	2281	5
транспорт и связь	5593	6,2	162	38	5179	55
из них связь	457	0,5	68	1	356	13
финансовая деятельность	1797	2,0	20	16	1535	56
операции с недвижимым имуществом, аренда и предоставление услуг	16545	18,5	289	280	15529	183
государственное управление и обеспечение военной безопасности; обязательное социальное обеспечение	2559	2,9	1012	1361	179	2

Продолжение

	Число предприятий и организаций		из них по формам собственности, единиц			
	единиц	в % к итогу	государственная	муниципальная	частная	смешанная российская
образование	3915	4,4	341	2772	676	20
здравоохранение и предоставление социальных услуг	1851	2,1	396	299	1086	4
предоставление прочих коммунальных, социальных и персональных услуг	6002	6,7	72	1092	1655	39
предоставление услуг по ведению домашнего хозяйства	5	0,0	-	-	5	-
конкретные виды деятельности не установлены <sup>1</sup>	7	0,0	-	-	6	-
коды видов деятельности, отсутствующие в ОКВЭД-2001 <sup>2</sup>	18	0,0	-	1	17	-

<sup>1</sup> В полученных от регистрирующего органа выписках из ЕГРЮЛ нет сведений о видах экономической деятельности.

<sup>2</sup> Коды ОКВЭД проставлены на основании выписки из ЕГРЮЛ.

**10.3 Распределение предприятий и организаций  
по организационно-правовым формам**  
(на 1 января)

	Число предприятий и организаций, единиц				
	2011	2012	2013	2014	2015
Всего	90702	91802	87457 <sup>1</sup>	88144	89473
<b>Юридические лица</b>	86088	87270	83032	83751	85224
из них:					
коммерческие организации	68893	69888	66328	67116	68755
хозяйственные товарищества и общества	65839	67409	64314	65382	67167
производственные кооперативы	484	458	412	393	375
крестьянские (фермерские) хозяйства <sup>2</sup>	1897	1392	999	779	680
унитарные предприятия	673	629	596	562	533
некоммерческие организации	17084	17286	16644	16598	16438
потребительские кооперативы	1836	1816	1677	1710	1722
общественные и религиозные организации (объединения)	3369	3399	2929	2854	2766
общественные движения	30	32	37	36	35
фонды	425	439	408	411	386
учреждения	7271	7235	7124	7088	6996
другие некоммерческие организации	4153	4269	4469	4499	4533
юридические лица, которые не привели свою организационно- правовую форму в соответствие с нормами действующего законодательства <sup>3</sup>	111	96	60	37	31
<b>Без прав юридического лица</b>	4614	4532	4425	4393	4249
из них:					
паевые инвестиционные фонды <sup>4</sup>	23	28	28	11	13
филиалы, представительства и другие обособленные подразделения	4456	4372	4265	4037	3955
прочие неюридические лица	135	132	132	345 <sup>5</sup>	281

Продолжение

	В % к итогу				
	2011	2012	2013	2014	2015
<b>Всего</b>	100,0	100,0	100,0	100,0	100,0
<b>Юридические лица</b>	94,9	95,1	94,9	95,0	95,3
из них:					
коммерческие организации	76,0	76,2	75,8	76,2	76,9
хозяйственные товарищества и общества	72,6	73,4	73,5	74,2	75,1
производственные кооперативы	0,5	0,5	0,5	0,5	0,4
крестьянские (фермерские) хозяйства	2,1	1,6	1,1	0,9	0,8
унитарные предприятия	0,8	0,7	0,7	0,6	0,6
некоммерческие организации	18,8	18,8	19,0	18,8	18,4
потребительские кооперативы	2,0	2,0	1,9	1,9	1,9
общественные и религиозные организации (объединения)	3,7	3,7	3,3	3,2	3,1
общественные движения	0,0	0,0	0,0	0,0	0,0
фонды	0,5	0,5	0,5	0,5	0,4
учреждения	8,0	7,9	8,1	8,1	7,9
другие некоммерческие организации	4,6	4,7	5,2	5,1	5,1
юридические лица, которые не привели свою организационно- правовую форму в соответствии с нормами действующего законодательства	0,1	0,1	0,1	0,0	0,0
<b>Без прав юридического лица</b>	5,1	4,9	5,1	5,0	4,7
из них:					
паевые инвестиционные фонды	0,0	0,0	0,0	0,0	0,0
филиалы, представительства и другие обособленные подразделения	4,9	4,8	4,9	4,6	4,4
прочие неюридические лица	0,2	0,1	0,2	0,4	0,3

<sup>1</sup> Снижение обусловлено ликвидацией по решению регистрирующего органа юридических лиц, фактически прекративших свою деятельность.

<sup>2</sup> Крестьянские (фермерские) хозяйства, главы которых зарегистрировались в качестве индивидуальных предпринимателей без образования юридического лица, переведены в базу данных «Индивидуальные предприниматели».

<sup>3</sup> Снижение связано с изменением организационно-правовой формы в соответствии с нормативными документами.

<sup>4</sup> Учет и идентификацию паевых инвестиционных фондов кодами ОК ТЭИ в составе Статрегистра осуществляет ГМЦ Росстата.

<sup>5</sup> Увеличение вызвано учетом в Статрегистре мировых судей, осуществляющих свою деятельность на территории судебных участков, расположенных в пределах соответствующего судебного района.

## Малое предпринимательство

В разделе приведены данные, характеризующие деятельность малых и микропредприятий, полученные по итогам текущих обследований субъектов малого предпринимательства. Порядок статистического наблюдения за деятельностью субъектов малого и среднего предпринимательства определен Постановлением Правительства Российской Федерации от 16 февраля 2008 года № 79 «О порядке проведения выборочных статистических наблюдений за деятельностью субъектов малого и среднего предпринимательства».

В соответствии с Федеральным законом от 24 июля 2007 г. № 209-ФЗ «О развитии малого и среднего предпринимательства в Российской Федерации» к малым предприятиям (юридическим лицам) относятся внесенные в единый государственный реестр юридических лиц потребительские кооперативы и коммерческие организации (за исключением государственных и муниципальных унитарных предприятий), соответствующие следующим условиям:

1) суммарная доля участия Российской Федерации, субъектов Российской Федерации, муниципальных образований, иностранных юридических лиц, иностранных граждан, общественных и религиозных организаций (объединений), благотворительных и иных фондов в уставном (складочном) капитале (паевом фонде) указанных юридических лиц не должна превышать 25% (за исключением активов акционерных инвестиционных фондов и закрытых паевых инвестиционных фондов), доля участия, принадлежащая одному или нескольким юридическим лицам, не являющимся субъектами малого и среднего предпринимательства, не должна превышать 25% (данное ограничение не распространяется на хозяйственные общества, деятельность которых заключается в практическом применении (внедрении) результатов интеллектуальной деятельности (программ для электронных вычислительных машин, баз данных, изобретений, полезных моделей, промышленных образцов, селекционных достижений, топологий интегральных микросхем, секретов производства (ноу-хау), исключительные права на которые принадлежат учредителям (участникам) таких хозяйственных обществ – бюджетным научным учреждениям или созданным государственными академиями наук научным учреждениям либо бюджетным образовательным учреждениям высшего профессионального образования или созданным государственными академиями наук образовательным учреждениям высшего профессионального образования);

2) средняя численность работников за предшествующий календарный год не должна превышать 100 человек, среди малых предприятий выделяются микропредприятия с численностью работников до 15 человек;



3) выручка от реализации товаров (работ, услуг) без учета налога на добавленную стоимость за предшествующий календарный год не должна превышать предельного значения, установленного постановлением Правительства Российской Федерации от 9 февраля 2013 г. № 101 «О предельных значениях выручки от реализации товаров (работ, услуг) для каждой категории субъектов малого и среднего предпринимательства».

Средняя численность работников малого предприятия за календарный год определяется с учетом всех его работников, в том числе работников, работающих по гражданско-правовым договорам или по совместительству с учетом реально отработанного времени, работников представительств, филиалов и других обособленных подразделений малого предприятия.

**Микропредприятия** – предприятия, относящиеся к субъектам малого предпринимательства, со средней численностью работников до 15 человек включительно и выручкой от реализации товаров (работ, услуг) за предшествующий год без учета НДС не более 60 млн. рублей.

#### 10.4 Основные экономические показатели деятельности малых предприятий

	2011	2012	2013	2014
<b>Малые предприятия</b>				
Число предприятий (на конец года), единиц	54619	56335	54744	54392
Оборот предприятий, млн. руб.	574766,3	622470,1	635030,2	719258,9
Средняя численность работников <sup>1</sup> , тыс. чел.	338,8	316,3	297,5	292,5
из них:				
среднесписочная численность работников	289,0	287,5	273,7	263,7
Инвестиции в основной капитал, млн. руб.	14824,3	18044,5	17553,1	23688,2
<b>из них микропредприятия</b>				
Число предприятий (на конец года), единиц	48086	49578	48457	48450
Оборот предприятий, млн. руб.	203429,9	227571,3	239736,5	291632,6
Средняя численность работников <sup>1</sup> , тыс. чел.	109,0	131,7	129,5	137,6
из них:				
среднесписочная численность работников	97,6	119,9	119,1	121,1
Инвестиции в основной капитал, млн. руб.	3194,4	4282,8	4217,8	10793,9

<sup>1</sup> Данные приведены с учетом сплошного наблюдения за деятельностью субъектов малого и среднего предпринимательства по итогам 2010 года.

По состоянию на 1.01.2015 года на основании сведений, полученных от регистрирующих органов, в Статистическом регистре хозяйствующих субъектов учтено 137846 индивидуальных предпринимателей.

**10.5 Число малых предприятий  
по видам экономической деятельности**  
(на конец года)

	Малые предприятия		из них микропредприятия	
	2011	2012	2011	2012
	<b>Единиц</b>			
Всего	54619	56335	48086	49578
из них:				
сельское хозяйство, охота и лесное хозяйство	2842	2541	2353	2075
рыболовство, рыбоводство	117	117	90	91
добыча полезных ископаемых	170	180	141	155
обрабатывающие производства	5484	5580	4402	4502
производство и распределение электроэнергии, газа и воды	227	228	186	182
строительство	6301	6446	5400	5520
оптовая и розничная торговля; ремонт автотранспортных средств, мотоциклов, бытовых изделий и предметов личного пользования	21914	22749	20191	20906
гостиницы и рестораны	1952	2060	1662	1743
транспорт и связь	3292	3500	2802	3006
в том числе связь	280	283	250	250
операции с недвижимым имуществом, аренда и предоставление услуг	9818	10229	8611	8965
образование	112	110	108	107
здравоохранение и предоставление социальных услуг	725	788	637	684
предоставление прочих коммунальных, социальных и персональных услуг	1033	1093	907	963

Продолжение

	Малые предприятия		из них микропредприятия	
	2013	2014	2013	2014
	<b>Единиц</b>			
Всего	54744	54392	48457	48450
из них:				
сельское хозяйство, охота и лесное хозяйство	2297	2131	1868	1749
рыболовство, рыбоводство	109	106	87	81
добыча полезных ископаемых	163	173	138	150
обрабатывающие производства	5429	5477	4431	4527
производство и распределение электроэнергии, газа и воды	234	244	194	202
строительство	6258	6288	5463	5563
оптовая и розничная торговля; ремонт автотранспортных средств, мотоциклов, бытовых изделий и предметов личного пользования	21733	21052	19903	19292
гостиницы и рестораны	2099	2036	1816	1777
транспорт и связь	3492	3574	3039	3112
в том числе связь	275	274	242	244
операции с недвижимым имуществом, аренда и предоставление услуг	10148	10409	8978	9339
образование	104	120	101	117
здравоохранение и предоставление социальных услуг	837	914	749	825
предоставление прочих коммунальных, социальных и персональных услуг	1079	1081	962	966

Продолжение

	Малые предприятия		из них микропредприятия	
	2011	2012	2011	2012

**В процентах к итогу**

Всего	100,0	100,0	100,0	100,0
из них:				
сельское хозяйство, охота и лесное хозяйство	5,2	4,5	4,9	4,2
рыболовство, рыбоводство	0,2	0,2	0,2	0,2
добыча полезных ископаемых	0,3	0,3	0,3	0,3
обрабатывающие производства	10,0	9,9	9,2	9,1
производство и распределение электроэнергии, газа и воды	0,4	0,4	0,4	0,4
строительство	11,5	11,4	11,2	11,1
оптовая и розничная торговля; ремонт автотранспортных средств, мотоциклов, бытовых изделий и предметов личного пользования	40,1	40,4	42,0	42,2
гостиницы и рестораны	3,6	3,7	3,5	3,5
транспорт и связь	6,0	6,2	5,8	6,1
в том числе связь	0,5	0,5	0,5	0,5
операции с недвижимым имуществом, аренда и предоставление услуг	18,0	18,2	17,9	18,1
образование	0,2	0,2	0,2	0,2
здравоохранение и предоставление социальных услуг	1,3	1,4	1,3	1,4
предоставление прочих коммунальных, социальных и персональных услуг	1,9	1,9	1,9	1,9

Продолжение

	Малые предприятия		из них микропредприятия	
	2013	2014	2013	2014
	<b>В процентах к итогу</b>			
Всего	100,0	100,0	100,0	100,0
из них:				
сельское хозяйство, охота и лесное хозяйство	4,2	3,9	3,9	3,6
рыболовство, рыбоводство	0,2	0,2	0,2	0,2
добыча полезных ископаемых	0,3	0,3	0,3	0,3
обрабатывающие производства	9,9	10,1	9,1	9,3
производство и распределение электроэнергии, газа и воды	0,4	0,4	0,4	0,4
строительство	11,4	11,6	11,3	11,5
оптовая и розничная торговля; ремонт автотранспортных средств, мотоциклов, бытовых изделий и предметов личного пользования	39,7	38,7	41,1	39,8
гостиницы и рестораны	3,8	3,7	3,7	3,7
транспорт и связь	6,4	6,6	6,3	6,4
в том числе связь	0,5	0,5	0,5	0,5
операции с недвижимым имуществом, аренда и предоставление услуг	18,5	19,1	18,5	19,3
образование	0,2	0,2	0,2	0,2
здравоохранение и предоставление социальных услуг	1,5	1,7	1,5	1,7
предоставление прочих коммунальных, социальных и персональных услуг	2,0	2,0	2,0	2,0

**10.6 Средняя численность работников списочного состава  
(без внешних совместителей и работников несписочного состава)  
малых предприятий по видам экономической деятельности<sup>1</sup>**

	Малые предприятия		из них микропредприятия	
	2011	2012	2011	2012
	<b>Тыс. человек</b>			
Всего	289,0	287,5	97,6	119,9
из них:				
сельское хозяйство, охота и лесное хозяйство	22,6	21,5	6,7	6,7
рыболовство, рыбоводство	1,1	1,0	0,1	0,1
добыча полезных ископаемых	1,4	1,0	0,2	0,2
обрабатывающие производства	42,1	43,5	9,3	10,8
производство и распределение электроэнергии, газа и воды	1,8	2,0	0,3	0,4
строительство	35,2	33,1	8,5	12,9
оптовая и розничная торговля; ремонт автотранспортных средств, мотоциклов, бытовых изделий и предметов личного пользования	86,3	86,3	41,9	50,1
гостиницы и рестораны	15,4	12,7	3,9	4,9
транспорт и связь	22,6	21,5	5,3	7,5
в том числе связь	1,3	1,0	0,5	0,3
операции с недвижимым имуществом, аренда и предоставление услуг	48,8	52,1	16,7	20,4
образование	0,2	0,2	0,1	0,1
здравоохранение и предоставление социальных услуг	3,8	4,5	0,2	2,3
предоставление прочих коммунальных, социальных и персональных услуг	5,9	6,1	2,2	2,6

Продолжение

	Малые предприятия		из них микропредприятия	
	2013	2014	2013	2014
	<b>Тыс. человек</b>			
Всего	273,7	263,7	119,1	121,1
из них:				
сельское хозяйство, охота и лесное хозяйство	20,6	18,5	6,4	6,0
рыболовство, рыбоводство	1,0	1,0	0,2	0,2
добыча полезных ископаемых	1,2	1,1	0,4	0,4
обрабатывающие производства	42,3	40,3	11,2	11,7
производство и распределение электроэнергии, газа и воды	2,1	2,1	0,5	0,5
строительство	31,4	29,1	12,4	12,4
оптовая и розничная торговля; ремонт автотранспортных средств, мотоциклов, бытовых изделий и предметов личного пользования	81,9	80,0	49,1	48,7
гостиницы и рестораны	12,5	11,9	5,4	5,1
транспорт и связь	19,4	18,9	7,0	7,6
в том числе связь	1,1	1,1	0,4	0,4
операции с недвижимым имуществом, аренда и предоставление услуг	48,8	46,7	20,5	21,5
образование	0,2	0,2	0,1	0,2
здравоохранение и предоставление социальных услуг	5,1	5,3	2,8	2,9
предоставление прочих коммунальных, социальных и персональных услуг	5,4	6,1	2,3	2,7



Продолжение

	Малые предприятия		из них микропредприятия	
	2011	2012	2011	2012
	<b>В процентах к итогу</b>			
Всего	100,0	100,0	100,0	100,0
из них:				
сельское хозяйство, охота и лесное хозяйство	7,8	7,5	6,8	5,6
рыболовство, рыбоводство	0,4	0,3	0,1	0,1
добыча полезных ископаемых	0,5	0,4	0,2	0,2
обрабатывающие производства	14,6	15,1	9,6	9,0
производство и распределение электроэнергии, газа и воды	0,6	0,7	0,3	0,4
строительство	12,2	11,5	8,7	10,8
оптовая и розничная торговля; ремонт автотранспортных средств, мотоциклов, бытовых изделий и предметов личного пользования	29,9	30,0	42,9	41,8
гостиницы и рестораны	5,3	4,4	4,0	4,1
транспорт и связь	7,8	7,5	5,4	6,2
в том числе связь	0,5	0,4	0,5	0,3
операции с недвижимым имуществом, аренда и предоставление услуг	16,9	18,1	17,1	17,0
образование	0,1	0,1	0,1	0,1
здравоохранение и предоставление социальных услуг	1,3	1,6	0,2	1,9
предоставление прочих коммунальных, социальных и персональных услуг	2,0	2,1	2,3	2,2

Продолжение

	Малые предприятия		из них микропредприятия	
	2013	2014	2013	2014

**В процентах к итогу**

Всего	100,0	100,0	100,0	100,0
из них:				
сельское хозяйство, охота и лесное хозяйство	7,5	7,0	5,3	5,0
рыболовство, рыбоводство	0,4	0,4	0,1	0,2
добыча полезных ископаемых	0,4	0,4	0,3	0,3
обрабатывающие производства	15,5	15,3	9,4	9,7
производство и распределение электроэнергии, газа и воды	0,8	0,8	0,4	0,4
строительство	11,5	11,0	10,4	10,2
оптовая и розничная торговля; ремонт автотранспортных средств, мотоциклов, бытовых изделий и предметов личного пользования	29,9	30,3	41,2	40,2
гостиницы и рестораны	4,6	4,5	4,5	4,2
транспорт и связь	7,1	7,2	5,9	6,3
в том числе связь	0,4	0,4	0,3	0,3
операции с недвижимым имуществом, аренда и предоставление услуг	17,8	17,7	17,2	17,8
образование	0,1	0,1	0,1	0,2
здравоохранение и предоставление социальных услуг	1,9	2,0	2,3	2,4
предоставление прочих коммунальных, социальных и персональных услуг	2,0	2,3	2,0	2,2

<sup>1</sup> Данные приведены с учетом сплошного наблюдения за деятельностью субъектов малого и среднего предпринимательства по итогам 2010 года.

**10.7 Оборот малых предприятий  
по видам экономической деятельности**

	Малые предприятия		из них микропредприятия	
	2011	2012	2011	2012
	<b>Млн. рублей</b>			
Всего	574766,3	622470,1	203429,9	227571,3
из них:				
сельское хозяйство, охота и лесное хозяйство	17488,2	21102,8	5131,2	6214,9
рыболовство, рыбоводство	747,2	756,3	76,2	99,9
добыча полезных ископаемых	1630,4	1176,8	24,2	67,7
обрабатывающие производства	55890,6	61740,7	12368,0	13347,5
производство и распределение электроэнергии, газа и воды	1029,7	1115,7	181,0	210,1
строительство	49191,7	47892,2	8574,4	9421,0
оптовая и розничная торговля; ремонт автотранспортных средств, мотоциклов, бытовых изделий и предметов личного пользования	377882,9	418114,5	157238,8	177543,1
гостиницы и рестораны	9562,2	8629,6	2674,6	2755,1
транспорт и связь	19488,8	18137,7	5051,7	5361,6
в том числе связь	1256,0	1983,2	329,2	609,5
операции с недвижимым имуществом, аренда и предоставление услуг	36052,3	37270,1	10252,2	10611,1
образование	123,6	129,6	74,0	87,1
здравоохранение и предоставление социальных услуг	2102,8	2770,2	522,8	555,7
предоставление прочих коммунальных, социальных и персональных услуг	3459,0	3507,6	1143,8	1170,0

Продолжение

	Малые предприятия		из них микропредприятия	
	2013	2014	2013	2014

Млн. рублей

Всего	635030,2	719258,9	239736,5	291632,6
из них:				
сельское хозяйство, охота и лесное хозяйство	19773,2	24799,0	6645,9	7904,8
рыболовство, рыбоводство	734,1	939,1	106,3	142,4
добыча полезных ископаемых	1293,0	1242,6	143,4	397,3
обрабатывающие производства	60666,5	59935,0	13388,0	14721,6
производство и распределение электроэнергии, газа и воды	1365,5	1501,2	214,7	270,8
строительство	44411,0	50764,8	10283,4	15623,1
оптовая и розничная торговля; ремонт автотранспортных средств, мотоциклов, бытовых изделий и предметов личного пользования	435414,1	507333,7	186879,7	229387,8
гостиницы и рестораны	8635,3	9432,5	2923,5	3347,8
транспорт и связь	18719,4	18559,3	5729,0	5828,5
в том числе связь	2105,2	1956,3	654,7	669,9
операции с недвижимым имуществом, аренда и предоставление услуг	37118,9	37246,5	11282,1	11731,9
образование	144,3	135,7	94,5	94,5
здравоохранение и предоставление социальных услуг	2982,6	3027,2	556,0	589,5
предоставление прочих коммунальных, социальных и персональных услуг	3597,9	4159,5	1315,4	1409,9

Продолжение

	Малые предприятия		из них микропредприятия	
	2011	2012	2011	2012

**В процентах к итогу**

Всего	100,0	100,0	100,0	100,0
из них:				
сельское хозяйство, охота и лесное хозяйство	3,0	3,4	2,5	2,7
рыболовство, рыбоводство	0,1	0,1	0,0	0,0
добыча полезных ископаемых	0,3	0,2	0,0	0,0
обрабатывающие производства	9,7	9,9	6,1	5,9
производство и распределение электроэнергии, газа и воды	0,2	0,2	0,1	0,1
строительство	8,6	7,7	4,2	4,1
оптовая и розничная торговля; ремонт автотранспортных средств, мотоциклов, бытовых изделий и предметов личного пользования	65,7	67,2	77,3	78,0
гостиницы и рестораны	1,7	1,4	1,3	1,2
транспорт и связь	3,4	2,9	2,5	2,4
в том числе связь	0,2	0,3	0,2	0,3
операции с недвижимым имуществом, аренда и предоставление услуг	6,3	6,0	5,0	4,7
образование	0,0	0,0	0,0	0,0
здравоохранение и предоставление социальных услуг	0,4	0,4	0,3	0,2
предоставление прочих коммунальных, социальных и персональных услуг	0,6	0,6	0,6	0,5

Продолжение

	Малые предприятия		из них микропредприятия	
	2013	2014	2013	2014
	<b>В процентах к итогу</b>			
Всего	100,0	100,0	100,0	100,0
из них:				
сельское хозяйство, охота и лесное хозяйство	3,1	3,4	2,8	2,7
рыболовство, рыбоводство	0,1	0,1	0,0	0,0
добыча полезных ископаемых	0,2	0,2	0,1	0,1
обрабатывающие производства	9,6	8,3	5,6	5,0
производство и распределение электроэнергии, газа и воды	0,2	0,2	0,1	0,1
строительство	7,0	7,1	4,3	5,4
оптовая и розничная торговля; ремонт автотранспортных средств, мотоциклов, бытовых изделий и предметов личного пользования	68,6	70,5	78,0	78,7
гостиницы и рестораны	1,4	1,3	1,2	1,1
транспорт и связь	2,9	2,6	2,4	2,0
в том числе связь	0,3	0,3	0,3	0,2
операции с недвижимым имуществом, аренда и предоставление услуг	5,8	5,2	4,7	4,0
образование	0,0	0,0	0,0	0,0
здравоохранение и предоставление социальных услуг	0,5	0,4	0,2	0,2
предоставление прочих коммунальных, социальных и персональных услуг	0,6	0,6	0,5	0,5

**10.8 Инвестиции малых предприятий  
по видам экономической деятельности**  
(млн. рублей)

	Малые предприятия		из них микропредприятия	
	2011	2012	2011	2012
Всего	14824,3	18044,5	3194,4	4282,8
из них:				
сельское хозяйство, охота и лесное хозяйство	2338,8	4854,0	572,2	409,4
рыболовство, рыбоводство	28,9	71,2	-	-
добыча полезных ископаемых	59,6	41,8	0,3	34,6
обрабатывающие производства	1780,4	2834,0	682,9	1607,0
производство и распределение электроэнергии, газа и воды	74,2	28,4	-	3,9
строительство	5966,5	5873,1	962,0	1040,2
оптовая и розничная торговля; ремонт автотранспортных средств, мотоциклов, бытовых изделий и предметов личного пользования	932,1	1095,3	238,4	317,3
гостиницы и рестораны	160,1	238,3	16,9	48,9
транспорт и связь	423,3	262,4	131,1	57,8
в том числе связь	15,3	29,9	-	0,04
операции с недвижимым имуществом, аренда и предоставление услуг	2904,8	2604,6	525,5	757,4
образование	0,3	-	0,3	-
здравоохранение и предоставление социальных услуг	48,6	53,3	3,1	3,3
предоставление прочих коммунальных, социальных и персональных услуг	106,6	88,1	61,7	3,1

Продолжение

	Малые предприятия		из них микропредприятия	
	2013	2014	2013	2014
Всего	17553,1	23688,2	4217,8	10793,9
из них:				
сельское хозяйство, охота и лесное хозяйство	5530,0	6701,2	673,8	4396,6
рыболовство, рыбоводство	58,6	52,0	3,6	10,3
добыча полезных ископаемых	25,4	28,6	10,1	9,4
обрабатывающие производства	1915,2	1599,7	925,0	731,6
производство и распределение электроэнергии, газа и воды	17,1	23,2	10,8	7,8
строительство	6377,4	8295,6	1487,1	1765,4
оптовая и розничная торговля; ремонт автотранспортных средств, мотоциклов, бытовых изделий и предметов личного пользования	813,3	1313,8	221,0	367,0
гостиницы и рестораны	313,4	55,7	65,7	10,1
транспорт и связь	287,7	329,6	36,7	18,9
в том числе связь	15,5	11,2	0,1	0,02
операции с недвижимым имуществом, аренда и предоставление услуг	1820,4	5147,5	716,6	3412,0
образование	0,3	0,6	-	-
здравоохранение и предоставление социальных услуг	252,0	64,9	2,5	5,4
предоставление прочих коммунальных, социальных и персональных услуг	142,3	75,8	64,9	59,4



## Организации с участием иностранного капитала

В соответствии с Федеральным законом от 9 июля 1999 года № 160-ФЗ «Об иностранных инвестициях в Российской Федерации» российская коммерческая организация получает статус **коммерческой организации с иностранными инвестициями (с участием иностранного капитала)** со дня вхождения в состав ее участников иностранного инвестора.

В число организаций с участием иностранного капитала входят организации, имеющие в уставном капитале взносы иностранных учредителей (инвесторов).

**10.9 Основные показатели деятельности  
организаций с участием иностранного капитала  
по видам экономической деятельности  
в 2014 году**

(без территориально-обособленных подразделений и микропредприятий)

	Число действую- щих органи- заций	Средне- списочная числен- ность работников, чел.	Оборот организаций, млн. руб.	Фонд зарботной платы, млн. руб.
Всего	474	89741	400309,9	34206,6
в том числе организации с основным видом деятельности:				
сельское хозяйство, охота и лесное хозяйство	14	2312	5269,4	769,2
добыча полезных ископаемых	13	4761	12279,8	1663,8
обрабатывающие производства	88	42010	148563,3	16143,3
производство и распределение электроэнергии, газа и воды	6	8200	47725,3	3005,1
строительство	25	3696	1538,7	1792,6
оптовая и розничная торговля; ремонт автотранспортных средств, мотоциклов, бытовых изделий и предметов личного пользования	140	15522	152853,7	5407,8
транспорт и связь	58	10471	21191,3	3934,3
операции с недвижимым имуществом, аренда и предоставление услуг	111	1664	10257,6	1033,8

**10.10 Число организаций с участием иностранного капитала  
по отдельным странам<sup>1</sup>**  
(на конец года)

	2010	2011	2012	2013	2014
Всего	452	557	517	579	474
из них по странам вне СНГ:					
Австрия	6	6	6	3	5
Виргинские острова, Британские	39	36	26	36	31
Болгария	5	3	2	2	2
Великобритания	14	11	8	9	13
Венгрия	4	2	2	1	3
Германия	45	51	46	41	31
Греция	2	2	1	1	2
Италия	4	7	4	7	7
Нидерланды	3	4	4	7	8
Польша	9	5	4	4	5
Страны Балтии	14	19	7	13	9
Кипр	98	123	109	115	131
Китай	2	7	6	2	1
Турция	34	43	45	63	31
США	9	10	11	12	13
Швеция	10	9	11	17	17
Швейцария	16	13	13	18	14
по странам СНГ:					
Азербайджан	6	7	7	7	-
Армения	3	5	6	9	6
Беларусь	6	7	16	20	19
Казахстан	6	7	7	7	7
Молдавия	2	3	2	4	1
Узбекистан	3	5	3	2	2
Украина	81	94	105	136	66

<sup>1</sup> Без юридических лиц, относящихся к микропредприятиям, в соответствии с Федеральным законом от 24.07.2007 № 209-ФЗ «О развитии малого и среднего предпринимательства в Российской Федерации».

**ДОБЫЧА ПОЛЕЗНЫХ  
ИСКОПАЕМЫХ,  
ОБРАБАТЫВАЮЩИЕ  
ПРОИЗВОДСТВА, ПРОИЗВОДСТВО  
И РАСПРЕДЕЛЕНИЕ  
ЭЛЕКТРОЭНЕРГИИ, ГАЗА И ВОДЫ**

**11**

*Общезкономические показатели  
промышленного производства*

*Материально-техническая база*

*Добыча полезных ископаемых*

*Обрабатывающие производства*

*Производство и распределение электроэнергии,  
газа и воды*

**Общезкономические показатели  
промышленного производства**

11.1	Основные показатели работы добывающих, обрабатывающих производств, производства и распределения электроэнергии, газа и воды	378
11.2	Индексы производства по отдельным видам экономической деятельности	380
11.3	Структура отгруженных товаров собственного производства, выполненных работ и услуг собственными силами по видам экономической деятельности	382
11.4	Структура отгруженных товаров собственного производства, выполненных работ и услуг собственными силами по видам экономической деятельности по формам собственности	386
11.5	Структура отгруженных товаров собственного производства, выполненных работ и услуг собственными силами по видам экономической деятельности обрабатывающих производств по формам собственности	387
11.6	Использование производственных мощностей организаций по выпуску отдельных видов продукции	391
11.7	Использование производственных мощностей на предприятиях и организациях, имеющих лицензию на производство алкогольной продукции	392
11.8	Удельный расход электроэнергии на производство отдельных видов продукции и работ по крупным и средним организациям	392

**Материально-техническая база**

11.9	Наличие и движение основных фондов по организациям с основным видом экономической деятельности	393
11.10	Основные фонды по организациям с основным видом экономической деятельности	396
11.11	Структура затрат на производство и реализацию продукции по крупным и средним организациям с основным видом экономической деятельности	398

**Добыча полезных ископаемых**

11.12	Основные показатели работы организаций по виду экономической деятельности "Добыча полезных ископаемых"	400
11.13	Добыча отдельных видов полезных ископаемых	400

**Обрабатывающие производства**

11.14	Основные показатели работы организаций по виду экономической деятельности "Производство пищевых продуктов, включая напитки, и табака"	401
11.15	Производство основных видов пищевых продуктов, включая напитки, и табака	402

11.16	Основные показатели работы организаций по виду экономической деятельности "Текстильное и швейное производство"	405
11.17	Производство основных видов продукции текстильного и швейного производства	405
11.18	Основные показатели работы организаций по виду экономической деятельности "Производство кожи, изделий из кожи и производство обуви"	406
11.19	Производство основных видов кожи, изделий из кожи и производство обуви	406
11.20	Основные показатели работы организаций по виду экономической деятельности "Обработка древесины и производство изделий из дерева"	407
11.21	Производство основных видов продукции обработки древесины и производства изделий из дерева	407
11.22	Основные показатели работы организаций по виду экономической деятельности "Целлюлозно-бумажное производство; издательская и полиграфическая деятельность"	408
11.23	Производство основных видов продукции целлюлозно-бумажного производства; издательской и полиграфической деятельности	409
11.24	Основные показатели работы организаций по виду экономической деятельности "Производство кокса и нефтепродуктов "	410
11.25	Основные показатели работы организаций по виду экономической деятельности "Химическое производство"	411
11.26	Производство основных видов продукции химического производства	411
11.27	Основные показатели работы организаций по виду экономической деятельности "Производство резиновых и пластмассовых изделий"	412
11.28	Производство основных видов резиновых и пластмассовых изделий	412
11.29	Основные показатели работы организаций по виду экономической деятельности "Производство прочих неметаллических минеральных продуктов"	413
11.30	Производство основных видов прочих неметаллических минеральных продуктов	413
11.31	Основные показатели работы организаций по виду экономической деятельности "Металлургическое производство и производство готовых металлических изделий"	414
11.32	Производство основных видов продукции металлургического	414

Добыча полезных ископаемых, обрабатывающие производства,  
производство и распределение электроэнергии, газа и воды  
производства и производства готовых металлических изделий

---

11.33	Основные показатели работы организаций по виду экономической деятельности "Производство машин и оборудования"	415
11.34	Производство основных видов машин и оборудования	415
11.35	Основные показатели работы организаций по виду экономической деятельности "Производство электрооборудования, электронного и оптического оборудования"	416
11.36	Производство основных видов продукции электрооборудования, электронного и оптического оборудования	416
11.37	Основные показатели работы организаций по виду экономической деятельности "Производство транспортных средств и оборудования"	417
11.38	Производство основных видов транспортных средств и оборудования	417
11.39	Основные показатели работы организаций по виду экономической деятельности "Прочие производства"	418
11.40	Производство основных видов продукции прочих производств	418
<b>Производство и распределение электроэнергии, газа и воды</b>		
11.41	Основные показатели работы организаций по виду экономической деятельности "Производство и распределение электроэнергии, газа и воды"	419
11.42	Электробаланс области	420
11.43	Производство электроэнергии электростанциями	422
11.44	Мощность электростанций	422
11.45	Отдельные технико-экономические показатели работы электроэнергетики	422

### **Добыча полезных ископаемых, обрабатывающие производства, производство и распределение электроэнергии, газа и воды**

В разделе приводится информация, характеризующая динамику производства по разделам ОКВЭД «Добыча полезных ископаемых», «Обрабатывающие производства», «Производство и распределение электроэнергии, газа и воды» и их подразделам, структуру отгруженной продукции (работ, услуг) по видам экономической деятельности, использование производственной мощности организаций по выпуску отдельных видов продукции, отдельные показатели финансово-хозяйственной деятельности организаций.

**Число действующих организаций** – показатель, характеризующий количество организаций и обособленных подразделений, осуществляющих производственную деятельность независимо от основного вида деятельности организации (юридического лица), т.е. по фактическому виду экономической деятельности в части добычи полезных ископаемых, обрабатывающих производств, производства и распределения электроэнергии, газа и воды.

Обособленное подразделение организации – любое территориально-обособленное от нее подразделение, по месту или с места нахождения которого осуществляется хозяйственная деятельность на оборудованных стационарных рабочих местах.

**Полный круг промышленных предприятий включает:**

- крупные, средние организации, фактически осуществляющие производство промышленной продукции;
- малые и микропредприятия, заявившие при регистрации промышленный вид деятельности.

**Индекс производства** – относительный показатель, характеризующий изменение масштабов производства в сравниваемых периодах. Различают индивидуальные и сводные индексы производства. Индивидуальные индексы отражают изменение выпуска одного продукта и исчисляются как отношение объемов производства данного вида продукта в натурально-вещественном выражении в сравниваемых периодах. Сводный индекс производства характеризует совокупные изменения всех видов продукции и отражает изменение создаваемой в процессе производства стоимости в результате изменения только физического объема производимой продукции. Для исчисления сводного индекса производства индивидуальные индексы по конкретным видам продукции поэтапно агрегируются в индексы по видам деятельности, подгруппам, группам, подклассам, классам, подразделам и разделам ОКВЭД. Индекс промышленного производства - агрегированный индекс производства по видам экономической деятельности "Добыча полезных ископаемых", "Обрабатывающие производства", "Производство и распределение электроэнер-



гии, газа и воды".

Данные по индексам производства за 2010-2012 годы уточнены в связи с осуществлением ретроспективного пересчета индексов производства на основе нового (2010) базисного года.

**Объем отгруженной продукции (работ, услуг)** – стоимость отгруженных или отпущенных в порядке продажи, а также прямого обмена (по договору мены) всех товаров собственного производства, выполненных работ и оказанных услуг собственными силами.

Объем отгруженных товаров представляет собой стоимость тех товаров, которые произведены данным юридическим лицом и фактически отгружены (переданы) в отчетном периоде на сторону (другим юридическим и физическим лицам), включая товары, сданные по акту заказчику на месте, независимо от того, поступили деньги на счет продавца или нет.

Объем работ и услуг, выполненных собственными силами, представляет стоимость работ и услуг, оказанных (выполненных) организацией другим юридическим и физическим лицам.

Данные приводятся в фактических отпускных ценах без налога на добавленную стоимость, акцизов и других аналогичных обязательных платежей.

**Производственная мощность** – максимально возможный выпуск продукции (за год, сутки, смену) или объем добычи и переработки сырья в номенклатуре и ассортименте. Определяется с учетом полного использования установленного режима работы производственного оборудования и производственных площадей. Величину мощности по выпуску конкретного вида продукции, факторы ее изменения и уровень использования характеризует баланс производственной мощности. По данным баланса рассчитываются среднегодовая производственная мощность, действовавшая в отчетном периоде и коэффициент ее использования. Коэффициент использования производственной мощности - относительный показатель, характеризующий степень использования производственной мощности по выпуску отдельных видов продукции. Исчисляется как отношение фактического выпуска продукции к среднегодовой производственной мощности, действовавшей в отчетном периоде по выпуску этой продукции.

**Производство промышленной продукции в натуральном выражении** приводится, как правило, по валовому выпуску продукции, то есть включая продукцию, израсходованную на промышленно-производственные нужды внутри данного предприятия и выработанную из давальческого сырья. Давальческое сырье - это сырье, принадлежащее заказчику и переданное на промышленную переработку другим предприятиям для производства из него продукции в соответствии с заключенными договорами.

Данные о производстве промышленной продукции в натуральном выражении приводятся с учетом деятельности физических лиц,

Добыча полезных ископаемых, обрабатывающие производства,  
производство и распределение электроэнергии, газа и воды

---

занимающихся предпринимательской деятельностью без образования юридического лица.

Сведения о производстве продукции за 2010-2014 годы представлены в соответствии с Общероссийским классификатором продукции по видам экономической деятельности (ОКПД), внедренным в статистическую практику с января 2010 года, за период до 2009 года включительно, сформировались в соответствии с ранее действовавшим Общероссийским классификатором продукции (ОКП).

Группировки по видам деятельности представляют совокупность соответствующих фактических видов деятельности, осуществляемых организациями, независимо от их основного вида деятельности.

**Общэкономические показатели  
промышленного производства**

**11.1 Основные показатели работы добывающих,  
обрабатывающих производств, производства и распределения  
электроэнергии, газа и воды**  
(сводные итоги)

	2010 <sup>1</sup>	2011	2012	2013	2014
Число действующих организаций (на конец года) <sup>2</sup> :					
добыча полезных ископаемых	156	215	226	217	229
обрабатывающие производства	5443	7000	7054	6932	6985
производство и распределение электроэнергии, газа и воды	767	856	801	861	847
Объем отгруженных товаров собственного производства, выполненных работ и услуг собственными силами по видам деятельности, млн. руб.:					
добыча полезных ископаемых	13623,1	17363,7	18613,6	17582,3	20699,5
обрабатывающие производства	351698,8	436741,9	489847,7	509011,9	518994,9
производство и распределение электроэнергии, газа и воды	67566,7	87967,2	85751,2	98614,0	108396,3
Индекс промышленного производства, в % к предыдущему году <sup>3</sup>	114,4	119,3	107,8	106,2	105,4

Добыча полезных ископаемых, обрабатывающие производства,  
производство и распределение электроэнергии, газа и воды

Продолжение

	2010 <sup>1</sup>	2011	2012	2013	2014
Среднегодовая численность работников организаций <sup>4</sup> , тыс. чел.					
добыча полезных ископаемых	13,4	13,5	13,4	13,0	12,0
обрабатывающие производства	191,6	194,5	197,2	191,7	183,3
производство и распределение электроэнергии, газа и воды	51,6	50,5	49,8	49,4	49,2
Среднемесячная начисленная заработная плата работников <sup>4</sup> , руб.					
добыча полезных ископаемых	13686,1	16962,4	19714,3	22080,9	23597,3
обрабатывающие производства	16352,5	18639,1	20800,2	22953,9	24894,6
производство и распределение электроэнергии, газа и воды	19117,4	20974,3	23262,3	24518,2	26489,0
Сальдированный финансовый результат (прибыль минус убыток) <sup>5</sup> , млн. руб.	5604,7	15860,2	19470,2	29847,5	7105,8
Уровень рентабельности проданных товаров, продукции (работ, услуг) <sup>5</sup> , %	6,8	7,8	7,7	7,0	8,8

<sup>1</sup> Данные за 2010 год уточнены с учетом итогов сплошного наблюдения за деятельностью субъектов малого и среднего предпринимательства.

<sup>2</sup> Здесь и далее в таблицах данные приведены по числу организаций и территориально-обособленных подразделений по данным государственной регистрации.

<sup>3</sup> Агрегированный индекс производства по видам экономической деятельности «Добыча полезных ископаемых», «Обрабатывающие производства», Производство и распределение электроэнергии, газа и воды».

<sup>4</sup> Данные за 2012 год приведены с учетом сплошного наблюдения за деятельностью субъектов малого и среднего предпринимательства по итогам 2010 года.

<sup>5</sup> По данным бухгалтерской отчетности по крупным и средним организациям.

**11.2 Индексы производства**  
**по отдельным видам экономической деятельности<sup>1</sup>**  
(в процентах к предыдущему году)

	2010	2011	2012	2013	2014
<b>Индекс промышленного производства<sup>2</sup></b>	114,4	119,3	107,8	106,2	105,4
<b>Добыча полезных ископаемых</b>	94,2	106,1	105,6	102,3	110,0
в том числе:					
добыча топливно-энергетических полезных ископаемых	91,2	105,8	103,1	95,5	108,3
из нее добыча каменного угля	89,8	116,2	104,8	87,7	116,7
<b>Обрабатывающие производства</b>	114,5	121,8	110,5	106,8	106,1
в том числе:					
производство пищевых продуктов, включая напитки, и табака	106,3	108,4	104,2	104,6	100,3
текстильное и швейное производство	103,5	153,7	117,6	129,3	116,5
производство кожи, изделий из кожи и производство обуви	146,1	98,1	79,8	108,9	82,6
обработка древесины и производство изделий из дерева	105,8	112,2	102,5	95,3	92,8
целлюлозно-бумажное производство; издательская и полиграфическая деятельность	125,1	108,8	95,8	107,0	109,7
производство кокса, нефтепродуктов	470,7	129,5	91,9	115,1	97,1
химическое производство	102,7	127,8	127,1	94,2	155,0
производство резиновых и пластмассовых изделий	113,6	120,7	102,7	136,2	105,2
производство прочих неметаллических минеральных продуктов	107,8	122,2	112,5	116,1	111,6
металлургическое производство и производство готовых металлических изделий	128,0	106,1	111,1	106,3	93,8

Добыча полезных ископаемых, обрабатывающие производства,  
производство и распределение электроэнергии, газа и воды

Продолжение

	2010	2011	2012	2013	2014
производство машин и оборудования	97,3	112,1	88,7	92,6	105,5
производство электрооборудования, электронного и оптического оборудования	108,5	123,9	166,9	81,0	89,8
производство транспортных средств и оборудования	90,8	149,2	120,7	107,7	109,8
прочие производства	124,8	114,5	103,7	75,6	84,8
<b>Производство и распределение электроэнергии, газа и воды</b>	119,9	111,9	95,5	103,2	100,0
в том числе:					
производство, передача и распределение электроэнергии, газа, пара и горячей воды	119,9	111,9	95,5	103,2	100,0
из нее производство, передача и распределение электроэнергии	126,3	113,3	94,9	105,3	99,1

<sup>1</sup> Данные по индексам производства за 2010-2012 годы уточнены в связи с осуществлением ретроспективного пересчета индексов производства на основе нового (2010) базисного года.

<sup>2</sup> Агрегированный индекс производства по видам деятельности «Добыча полезных ископаемых», «Обрабатывающие производства», «Производство и распределение электроэнергии газа и воды».

**11.3 Структура отгруженных товаров собственного производства,  
выполненных работ и услуг собственными силами  
по видам экономической деятельности**

	2010		2011		2012	
	млн. рублей	в % к итогу	млн. рублей	в % к итогу	млн. рублей	в % к итогу
<b>Добыча полезных ископаемых</b>	13623,1	100	17363,7	100	18613,6	100
в том числе:						
добыча топливно-энергетических полезных ископаемых	10930,0	80,2	13908,2	80,1	14000,9	75,2
добыча полезных ископаемых, кроме топливно-энергетических	2693,1	19,8	3455,4	19,9	4612,7	24,8
<b>Обрабатывающие производства</b>	351698,8	100	436741,9	100	489847,7	100
в том числе:						
производство пищевых продуктов, включая напитки, и табака	93247,7	26,5	113476,0	26,0	129189,2	26,4
текстильное и швейное производство	13104,2	3,7	16516,8	3,8	15894,1	3,2
производство кожи, изделий из кожи и производство обуви	1667,5	0,5	1930,6	0,4	1455,4	0,3
обработка древесины и производство изделий из дерева	801,5	0,2	941,6	0,2	1221,3	0,2
целлюлозно-бумажное производство; издательская и полиграфическая деятельность	8403,7	2,4	8342,6	1,9	9093,1	1,9
производство кокса, нефтепродуктов	30250,7	8,6	50578,5	11,6	46926,8	9,6
химическое	12159,0	3,5	15018,1	3,4	16112,2	3,3

Добыча полезных ископаемых, обрабатывающие производства,  
производство и распределение электроэнергии, газа и воды

производство

Продолжение

	2010		2011		2012	
	млн. рублей	в % к итогу	млн. рублей	в % к итогу	млн. рублей	в % к итогу
производство резиновых и пластмассовых изделий	10999,2	3,1	12302,7	2,8	14906,8	3,0
производство прочих неметаллических минеральных продуктов	18135,8	5,2	21268,5	4,9	25845,9	5,3
металлургическое производство и производство готовых металлических изделий	61789,8	17,6	72306,0	16,6	85623,1	17,5
производство машин и оборудования	27584,3	7,8	34712,4	7,9	35205,5	7,2
производство электрооборудования, электронного и оптического оборудования	13813,7	3,9	14246,7	3,3	16525,2	3,4
производство транспортных средств и оборудования	48200,8	13,7	63312,7	14,5	71182,3	14,5
прочие производства	11541,0	3,3	11788,6	2,7	20666,6	4,2
<b>Производство и распределение электроэнергии, газа и воды</b>	<b>67566,7</b>	<b>100</b>	<b>87967,2</b>	<b>100</b>	<b>85751,2</b>	<b>100</b>
в том числе: производство, передача и распределение электроэнергии, газа, пара и горячей воды	61219,7	90,6	80842,2	91,9	78928,1	92,0
сбор, очистка и распределение воды	6347,1	9,4	7125,0	8,1	6823,1	8,0



Добыча полезных ископаемых, обрабатывающие производства,  
производство и распределение электроэнергии, газа и воды

Продолжение

	2013		2014	
	млн. рублей	в % к итогу	млн. рублей	в % к итогу
<b>Добыча полезных ископаемых</b>	17582,3	100	20699,5	100
в том числе:				
добыча топливно-энергетических полезных ископаемых	12248,6	69,7	14826,2	71,6
добыча полезных ископаемых, кроме топливно-энергетических	5333,7	30,3	5873,4	28,4
<b>Обрабатывающие производства</b>	509011,9	100	518994,9	100
в том числе:				
производство пищевых продуктов, включая напитки, и табака	123171,5	24,2	124436,3	24,0
текстильное и швейное производство	19374,7	3,8	20505,2	4,0
производство кожи, изделий из кожи и производство обуви	1957,5	0,4	1697,9	0,3
обработка древесины и производство изделий из дерева	1117,2	0,2	966,8	0,2
целлюлозно-бумажное производство; издательская и полиграфическая деятельность	9529,0	1,9	10252,7	2,0
производство кокса, нефтепродуктов	55801,4	11,0	49870,6	9,6
химическое производство	17900,4	3,5	18780,4	3,6

Добыча полезных ископаемых, обрабатывающие производства,  
производство и распределение электроэнергии, газа и воды

Продолжение

	2013		2014	
	млн. рублей	в % к итогу	млн. рублей	в % к итогу
производство резиновых и пластмассовых изделий	16161,1	3,2	14334,9	2,8
производство прочих неметаллических минеральных продуктов	28999,2	5,7	28718,0	5,5
металлургическое производство и производство готовых металлических изделий	85202,2	16,7	92307,5	17,8
производство машин и оборудования	36528,0	7,2	38973,1	7,5
производство электрооборудования, электронного и оптического оборудования	17234,4	3,4	20178,2	3,9
производство транспортных средств и оборудования	75008,7	14,7	81789,2	15,8
прочие производства	21026,6	4,1	16184,1	3,1
<b>Производство и распределение электроэнергии, газа и воды</b>	<b>98614,0</b>	<b>100</b>	<b>108396,3</b>	<b>100</b>
в том числе: производство, передача и распределение электроэнергии, газа, пара и горячей воды	91074,0	92,4	100809,5	93,0
сбор, очистка и распределение воды	7539,9	7,6	7586,8	7,0

**11.4 Структура отгруженных товаров собственного производства,  
выполненных работ и услуг собственными силами по видам  
экономической деятельности по формам собственности**

	2010	2011	2012	2013	2014
<b>Добыча полезных ископаемых</b>	100,0	100,0	100,0	100,0	100,0
в том числе по формам собственности:					
государственная	0,1	0,1	0,1	0,1	-
муниципальная	0,1	0,1	0,2	0,2	0,2
собственность общественных и религиозных организаций	0,2	0,4	0,3	0,1	-
частная	72,0	66,0	68,6	55,3	48,1
смешанная российская собственность <sup>1</sup>	2,7	3,8	5,3	3,0	1,5
иностранная собственность	9,6	21,4	19,5	33,4	41,7
совместная российская и иностранная собственность	15,3	8,2	6,0	7,8	8,5
<b>Обрабатывающие производства</b>	100,0	100,0	100,0	100,0	100,0
в том числе по формам собственности:					
государственная	2,4	2,1	2,0	2,7	3,0
муниципальная	0,1	0,1	0,1	0,1	0,1
собственность общественных и религиозных организаций	0,2	0,1	0,1	0,1	0,1
частная	73,4	73,6	74,3	73,9	73,1
смешанная российская собственность <sup>1</sup>	6,3	7,1	8,3	7,4	8,7
иностранная собственность	8,2	6,8	4,2	8,7	8,4
совместная российская и иностранная собственность	9,3	10,1	10,9	7,1	6,6
<b>Производство и распределение электроэнергии, газа и воды</b>	100,0	100,0	100,0	100,0	100,0
в том числе по формам собственности:					
государственная	32,1	36,5	26,7	27,6	2,4
муниципальная	7,8	6,7	7,2	7,2	6,8
собственность общественных и религиозных организаций	0,0	0,0	0,0	0,0	-
частная	19,3	21,9	32,2	31,6	44,8
смешанная российская собственность <sup>1</sup>	39,5	18,5	17,2	17,6	20,6
собственность государственных корпораций	-	-	-	-	23,6
иностранная собственность	0,0	0,0	0,5	0,0	0,0
совместная российская и иностранная собственность	1,3	16,3	16,2	16,0	1,8

<sup>1</sup> Включая собственность потребительской кооперации.

**11.5 Структура отгруженных товаров собственного производства,  
выполненных работ и услуг собственными силами по видам  
экономической деятельности обрабатывающих производств  
по формам собственности**

	2010	2011	2012	2013	2014
<b>Производство пищевых продуктов, включая напитки, и табака</b>	100,0	100,0	100,0	100,0	100,0
в том числе по формам собственности:					
государственная	0,2	0,2	0,2	0,2	0,3
муниципальная	0,2	0,2	0,2	0,2	0,0
собственность общественных и религиозных организаций	0,0	0,0	0,0	-	-
частная	72,5	69,4	71,4	71,9	69,9
смешанная российская собственность <sup>1</sup>	0,4	0,2	0,2	0,1	0,1
иностранная собственность	6,8	6,9	4,7	7,7	8,5
совместная российская и иностранная собственность	19,9	23,2	23,4	19,8	21,2
<b>Текстильное и швейное производство</b>	100,0	100,0	100,0	100,0	100,0
в том числе по формам собственности:					
государственная	0,4	0,1	0,3	0,1	0,3
муниципальная	0,0	0,0	0,0	0,0	0,0
собственность общественных и религиозных организаций	0,0	0,0	0,0	0,0	0,0
частная	86,5	89,7	87,2	88,2	86,1
смешанная российская собственность <sup>1</sup>	-	-	-	-	-
иностранная собственность	6,2	4,8	5,8	5,3	6,9
совместная российская и иностранная собственность	6,8	5,4	6,8	6,3	6,7
<b>Производство кожи, изделий из кожи и производство обуви</b>	100,0	100,0	100,0	100,0	100,0
в том числе по формам собственности:					
государственная	1,1	0,7	0,7	0,8	0,9
муниципальная	-	-	-	-	-
собственность общественных и религиозных организаций	3,8	1,9	1,9	1,5	0,8
частная	94,0	96,5	96,3	97,0	98,3
смешанная российская собственность <sup>1</sup>	-	-	-	-	-
иностранная собственность	1,1	0,9	1,1	0,8	-
совместная российская и иностранная собственность	-	-	-	-	-

Добыча полезных ископаемых, обрабатывающие производства,  
производство и распределение электроэнергии, газа и воды

Продолжение

	2010	2011	2012	2013	2014
<b>Обработка древесины и производство изделий из дерева</b>	100,0	100,0	100,0	100,0	100,0
в том числе по формам собственности:					
государственная	4,8	2,0	1,1	1,0	0,7
муниципальная	0,2	0,2	0,1	0,1	0,2
собственность общественных и религиозных организаций	2,7	2,1	2,0	1,1	0,9
частная	83,4	90,8	95,5	95,3	98,2
смешанная российская собственность <sup>1</sup>	-	-	-	-	-
иностранная собственность	8,9	-	-	2,4	-
совместная российская и иностранная собственность	-	4,9	1,3	-	-
<b>Целлюлозно-бумажное производство; издательская и полиграфическая деятельность</b>	100,0	100,0	100,0	100,0	100,0
в том числе по формам собственности:					
государственная	3,6	2,6	2,9	3,0	2,2
муниципальная	3,2	2,8	3,1	3,3	3,0
собственность общественных и религиозных организаций	0,0	0,0	0,0	0,0	0,0
частная	72,7	75,1	81,0	80,6	80,1
смешанная российская собственность <sup>1</sup>	0,0	-	-	-	-
иностранная собственность	20,4	19,5	13,0	12,9	14,7
совместная российская и иностранная собственность	0,1	0,1	-	0,2	-
<b>Производство кокса и нефтепродуктов</b>	100,0	100,0	100,0	100,0	100,0
в том числе по формам собственности:					
государственная	-	-	-	-	-
муниципальная	-	-	-	-	-
собственность общественных и религиозных организаций	-	-	-	-	-
частная	100,0	100,0	100,0	100,0	100,0
смешанная российская собственность <sup>1</sup>	-	-	-	-	-
иностранная собственность	-	-	-	-	-
совместная российская и иностранная собственность	-	-	-	-	-
<b>Химическое производство</b>	100,0	100,0	100,0	100,0	100,0
в том числе по формам собственности:					
государственная	17,4	21,3	23,0	27,9	27,2
собственность общественных и религиозных организаций	0,0	0,0	-	-	-
частная	61,9	55,8	57,8	71,0	71,7
смешанная российская собственность <sup>1</sup>	18,9	21,6	17,9	-	0,1
иностранная собственность	1,0	0,6	0,6	0,5	0,7
совместная российская и иностранная собственность	0,8	0,8	0,7	0,6	0,3

Добыча полезных ископаемых, обрабатывающие производства,  
производство и распределение электроэнергии, газа и воды

Продолжение

	2010	2011	2012	2013	2014
<b>Производство резиновых и пластмассовых изделий</b>	100,0	100,0	100,0	100,0	100,0
в том числе по формам собственности:					
государственная	0,1	0,1	0,1	0,1	0,1
муниципальная	-	-	-	-	-
собственность общественных и религиозных организаций	0,0	0,0	0,0	0,0	0,1
частная	90,0	86,8	85,1	84,4	90,1
смешанная российская собственность <sup>1</sup>	0,0	0,0	0,0	0,0	0,0
иностранная собственность	8,4	9,1	9,3	8,2	8,6
совместная российская и иностранная собственность	1,4	4,0	5,5	7,3	1,0
<b>Производство прочих неметаллических минеральных продуктов</b>	100,0	100,0	100,0	100,0	100,0
в том числе по формам собственности:					
государственная	0,7	0,5	0,9	0,4	0,3
муниципальная	0,5	0,6	0,4	0,2	0,1
частная	67,9	66,0	64,1	59,3	61,8
смешанная российская собственность <sup>1</sup>	1,6	0,0	0,0	0,3	0,4
иностранная собственность	28,1	25,7	22,3	25,8	28,0
совместная российская и иностранная собственность	1,3	7,1	12,3	13,9	9,3
<b>Металлургическое производство и производство готовых металлических изделий</b>	100,0	100,0	100,0	100,0	100,0
в том числе по формам собственности:					
государственная	0,3	0,1	0,1	0,0	0,0
муниципальная	0,0	0,0	0,0	0,0	0,0
собственность общественных и религиозных организаций	0,0	0,0	0,0	0,0	0,0
частная	77,0	81,5	79,6	81,0	80,0
смешанная российская собственность <sup>1</sup>	0,4	0,4	0,3	0,3	0,1
иностранная собственность	2,2	0,2	0,2	15,4	17,3
совместная российская и иностранная собственность	20,2	17,7	19,8	3,2	2,5
<b>Производство машин и оборудования</b>	100,0	100,0	100,0	100,0	100,0
в том числе по формам собственности:					
государственная	4,0	2,8	2,8	3,5	4,0
муниципальная	0,0	0,0	0,0	0,0	0,0
собственность общественных и религиозных организаций	0,1	0,0	0,0	0,0	0,0
частная	89,7	92,6	94,1	86,1	88,4
смешанная российская собственность <sup>1</sup>	2,7	2,2	1,6	2,2	2,7
иностранная собственность	0,4	0,3	0,3	2,9	2,0
совместная российская и иностранная собственность	3,1	2,0	1,1	5,1	2,8

Добыча полезных ископаемых, обрабатывающие производства,  
производство и распределение электроэнергии, газа и воды

Продолжение

	2010	2011	2012	2013	2014
<b>Производство электрооборудования, электронного и оптического оборудования</b>	100,0	100,0	100,0	100,0	100,0
в том числе по формам собственности:					
государственная	29,8	22,6	19,9	28,9	28,9
муниципальная	0,0	0,0	0,0	0,0	0,0
собственность общественных и религиозных организаций	2,0	1,5	1,3	1,1	0,7
частная	55,2	70,1	68,7	66,6	65,4
смешанная российская собственность <sup>1</sup>	11,1	2,3	7,3	2,1	3,6
собственность государственных корпораций	-	-	-	-	0,6
иностранная собственность	0,1	0,1	1,0	0,2	0,6
совместная российская и иностранная собственность	1,7	3,4	1,8	1,0	0,2
<b>Производство транспортных средств и оборудования</b>	100,0	100,0	100,0	100,0	100,0
в том числе по формам собственности:					
государственная	1,8	1,4	0,8	2,3	2,5
муниципальная	-	-	-	-	-
собственность общественных и религиозных организаций	0,3	0,4	0,3	0,4	0,4
частная	36,4	37,5	42,8	48,7	43,4
смешанная российская собственность <sup>1</sup>	35,1	41,4	50,1	47,8	51,9
иностранная собственность	26,3	19,4	5,9	0,8	1,7
совместная российская и иностранная собственность	0,0	-	0,0	-	0,1
<b>Прочие производства</b>	100,0	100,0	100,0	100,0	100,0
в том числе по формам собственности:					
государственная	0,1	0,0	1,2	0,0	1,5
муниципальная	0,0	0,0	0,0	0,0	0,0
собственность общественных и религиозных организаций	0,3	0,1	0,0	0,0	0,0
частная	95,4	87,8	93,8	56,5	78,6
смешанная российская собственность <sup>1</sup>	0,0	0,0	0,7	1,2	3,3
иностранная собственность	4,2	3,6	1,4	41,0	16,2
совместная российская и иностранная собственность	0,1	8,4	2,8	1,2	0,4

<sup>1</sup> Включая собственность потребительской кооперации.

**11.6 Использование производственных мощностей  
организаций по выпуску отдельных видов продукции<sup>1</sup>**  
(в процентах)

	2010	2011	2012	2013	2014
Уголь	49,8	54,3	58,7	53,9	75,8
Сталь	79,6	81,7	94,3	86,3	94,5
Трубы стальные	77,9	83,3	79,8	71,9	65,2
Кузнечно-прессовые машины	3,7	8,2	6,8	4,0	0,6
Комбайны зерноуборочные	38,1	58,7	36,5	43,2	54,5
Подшипники шариковые или роликовые	32,5	42,5	31,5	26,9	67,1
Плиты древесно-стружечные и аналогичные плиты из древесины и других одревесневших материалов	100,0	100,0	100,0	97,4	75,3
Портландцемент, цемент глиноземный, цемент шлаковый и аналогичные цементы цементы гидравлические	27,0	11,6	60,4	64,8	100,0
Сборные железобетонные конструкции и изделия	31,2	38,5	43,0	43,8	38,2
Волокна и нити химические	41,1	55,1	59,3	55,4	54,1
Материалы лакокрасочные и аналогичные для нанесения покрытия, краски и мастики полиграфические	51,3	43,0	39,0	27,4	25,5
Обувь	83,0	97,4	57,4	88,8	59,2
Средства моющие	18,4	17,0	21,5	19,9	15,0
Мясо и субпродукты пищевые убойных животных	19,4	64,1	55,3	55,9	63,7
Мясо и субпродукты пищевые домашней птицы	91,8	87,3	83,4	38,1	49,9
Масло сливочное и пасты масляные	31,3	34,0	38,3	66,0	54,7
Цельномолочная продукция	37,4	37,5	62,8	57,2	56,7
Консервы плодоовощные	3,6	24,6	34,6	29,7	26,3
Хлеб и хлебобулочные изделия	46,8	50,2	49,1	50,2	55,0

<sup>1</sup> По крупным и средним организациям.



**11.7 Использование производственных мощностей  
на предприятиях и организациях, имеющих лицензию  
на производство алкогольной продукции<sup>1</sup>**  
(в процентах)

	2010	2011	2012	2013	2014
Вина виноградные	16,6	12,4	-	-	-
Вина столовые	-	-	12,3	21,8	11,9
Вина игристые и шампанские	59,0	32,9	38,7	36,1	26,3
Водка и ликеро-водочные изделия	28,6	29,3	-	-	-
Ликеро-водочные изделия с содержанием спирта до 25% включительно от объема готовой продукции	-	-	1,5	5,8	-
Коньяк	8,6	7,7	11,0	11,3	5,7

<sup>1</sup> По полному кругу предприятий и организаций.

**11.8 Удельный расход электроэнергии на производство  
отдельных видов продукции и работ  
по крупным и средним организациям<sup>1</sup>**  
(килоВатт-часов на единицу продукции)

	2010	2011	2012	2013	2014
Добыча угля, тонн	49,4	49,4	49,4	49,3	36,5
Электросталь, тонн	618,4	618,4	568,9	568,9	534,6
Трубы стальные, тонн	327,0	327,0	284,3	239,7	203,8
Волокна и нити химические, тонн	3148,8	3148,8	3148,8	3148,8	3148,8
Ткани хлопчатобумажные, кв.м	1,8	1,8	1,6	1,6	1,6
Мясо (включая субпродукты 1 категории), тонн	593,1	593,1	503,2	503,2	503,1
Обувь кожаная, пар	2,8	2,8	2,8	2,8	2,8
Хлеб и хлебобулочные изделия, тонн	188,8	188,8	188,8	188,8	188,6

<sup>1</sup> Виды продукции и работ приведены в соответствии с разрабатываемой номенклатурой.

## Материально-техническая база

### 11.9 Наличие и движение основных фондов по организациям с основным видом экономической деятельности<sup>1</sup>

	2010	2011	2012	2013	2014
<b>Добыча полезных ископаемых</b>					
Наличие основных фондов, (на конец года; по полной учетной стоимости), млн. руб.	7611,9	9999,4	12508,6	14963,8	16633,7
Видовая структура основных фондов, в % от наличия основных фондов на конец года:					
здания	14,7	19,8	11,1	9,9	9,7
сооружения	27,5	27,1	36,5	34,5	33,5
машины и оборудование	53,4	46,5	45,9	49,4	50,6
транспортные средства	4,1	6,3	6,3	6,0	6,0
прочие	0,3	0,3	0,2	0,2	0,2
Степень износа основных фондов на конец года, %	46,0	44,1	43,0	44,5	52,0
Удельный вес полностью изношенных основных фондов, в % от общего объема основных фондов на конец года	9,9	9,4	9,1	10,2	10,8
Ввод в действие новых основных фондов (в фактически действовавших ценах), млн. руб.	1051,8	1291,8	1546,1	2612,5	1785,1
Ликвидация основных фондов (в фактически действовавших ценах), млн. руб.	99,0	123,6	186,6	297,2	174,1

Продолжение

	2010	2011	2012	2013	2014
<b>Обрабатывающие производства</b>					
Наличие основных фондов, (на конец года; по полной учетной стоимости), млн. руб.	131421,7	150700,5	170692,2	193886,0	219713,9
Видовая структура основных фондов, в % от наличия основных фондов на конец года:					
здания	25,5	25,4	24,3	24,3	23,6
сооружения	14,2	14,3	14,3	13,5	13,6
машины и оборудование	54,4	54,5	56,0	57,1	55,4
транспортные средства	3,6	4,2	4,1	3,7	4,5
прочие	2,3	1,6	1,3	1,4	2,9
Степень износа основных фондов на конец года, %	34,9	36,5	37,2	37,4	39,2
Удельный вес полностью изношенных основных фондов, в % от общего объема основных фондов на конец года	10,2	9,9	12,1	11,7	11,6
Ввод в действие новых основных фондов (в фактически действовавших ценах), млн. руб.	21536,5	21811,0	19927,6	26919,4	26255,2
Ликвидация основных фондов (в фактически действовавших ценах), млн. руб.	1227,3	1265,3	1112,0	1105,0	2808,6

Добыча полезных ископаемых, обрабатывающие производства,  
производство и распределение электроэнергии, газа и воды

Продолжение

	2010	2011	2012	2013	2014
<b>Производство и распределение электроэнергии, газа и воды</b>					
Наличие основных фондов, (на конец года; по полной учетной стоимости), млн. руб.	146345,8	160024,7	176446,7	187595,4	198672,6
Видовая структура основных фондов, в % от наличия основных фондов на конец года:					
здания	26,8	25,0	23,3	22,0	21,2
сооружения	37,5	37,2	38,4	38,8	39,0
машины и оборудование	34,0	36,0	36,4	37,1	37,7
транспортные средства	1,0	1,0	1,0	1,1	1,2
прочие	0,7	0,8	0,9	0,9	0,9
Степень износа основных фондов на конец года, %	21,5	25,9	29,0	32,2	35,8
Удельный вес полностью изношенных основных фондов, в % от общего объема основных фондов на конец года	6,8	9,1	8,7	10,6	11,6
Ввод в действие новых основных фондов (в фактически действовавших ценах), млн. руб.	5470,1	8528,2	10508,2	11599,5	9276,4
Ликвидация новых основных фондов (в фактически действовавших ценах), млн. руб.	157,1	424,9	498,4	573,4	605,7

<sup>1</sup> По крупным и средним коммерческим организациям.

**11.10 Основные фонды по организациям  
с основным видом экономической деятельности<sup>1</sup>**  
(на конец года; по полной учетной стоимости; млн. рублей)

	2010	2011	2012	2013	2014
<b>Добыча полезных ископаемых</b>	7611,9	9999,4	12508,6	14963,8	16633,7
в том числе:					
добыча топливно-энергетических полезных ископаемых	6665,2	8717,0	10562,7	12705,7	14082,8
из нее добыча каменного угля	6384,6	8388,1	10274,3	12354,4	13686,5
<b>Обрабатывающие производства</b>	131421,7	150700,5	170692,2	193886,0	219713,9
в том числе:					
производство пищевых продуктов, включая напитки, и табака	26886,9	30531,8	30286,0	32207,5	35748,2
текстильное и швейное производство	3775,9	4407,7	5707,5	6870,7	10860,2
производство кожи, изделий из кожи и производство обуви	475,2	487,8	536,7	579,1	614,9
обработка древесины и производство изделий из дерева	10,3	22,2	22,2	x	x
целлюлозно-бумажное производство; издательская и полиграфическая деятельность	2080,0	2247,2	3051,9	3261,3	3445,5
производство кокса, нефтепродуктов	10861,1	10862,2	13525,8	13281,3	x
химическое производство	4369,4	4541,4	4776,1	3978,9	4411,4
производство резиновых и пластмассовых изделий	2641,8	3902,3	4141,5	4300,3	4668,8
производство прочих неметаллических минеральных продуктов	12343,4	15298,3	23240,3	30582,4	34685,9
металлургическое производство и производство готовых металлических изделий	37500,0	43701,0	47473,5	55649,4	58254,2
производство машин и оборудования	9333,8	10316,7	11031,0	11163,7	10593,1

Добыча полезных ископаемых, обрабатывающие производства,  
производство и распределение электроэнергии, газа и воды

Продолжение

	2010	2011	2012	2013	2014
производство электрооборудования, электронного и оптического оборудования	2559,3	2832,0	3018,3	4537,8	5253,8
производство транспортных средств и оборудования	15752,2	18309,5	20545,7	23844,6	31376,4
прочие производства	2832,5	3240,3	3335,7	3593,5	3894,8
<b>Производство и распределение электроэнергии, газа и воды</b>	146345,8	160024,7	176446,7	187595,4	198672,6
в том числе: производство, передача и распределение электроэнергии, газа, пара и горячей воды	136724,7	149489,7	165461,3	174266,3	184416,5
из нее производство, передача и распределение электроэнергии	118746,0	129770,6	147996,4	152849,4	160091,3

<sup>1</sup> По крупным и средним коммерческим организациям.

**11.11 Структура затрат на производство и реализацию продукции  
по крупным и средним организациям с основным видом  
экономической деятельности**  
(в процентах к итогу)

	2010	2011	2012	2013	2014
<b>Добыча полезных ископаемых</b>					
Все затраты	100	100	100	100	100
в том числе:					
материальные	53,2	57,3	57,3	56,0	56,3
на оплату труда	17,0	16,0	16,2	16,3	15,3
страховые взносы в пенсионный фонд, ФСС, ФФОМС, ТФОМС	4,0	5,0	4,9	4,8	4,8
амортизация основных средств	8,0	6,1	6,5	7,5	9,0
прочие затраты	17,8	15,6	15,1	15,4	14,6
<b>Обрабатывающие производства</b>					
Все затраты	100	100	100	100	100
в том числе:					
материальные	71,6	71,9	72,8	70,0	71,2
на оплату труда	12,0	10,7	11,1	11,1	11,5
страховые взносы в пенсионный фонд, ФСС, ФФОМС, ТФОМС	2,8	3,2	3,1	3,1	3,3
амортизация основных средств	3,0	2,9	2,7	2,9	3,3
прочие затраты	10,6	11,3	10,3	12,9	10,6
<b>Производство и распределение электроэнергии, газа и воды</b>					
Все затраты	100	100	100	100	100
в том числе:					
материальные	61,9	64,8	61,3	62,6	55,7
на оплату труда	16,6	15,6	16,5	15,7	15,3
страховые взносы в пенсионный фонд, ФСС, ФФОМС, ТФОМС	3,9	4,8	4,6	4,5	4,4
амортизация основных средств	7,0	6,2	6,7	6,7	6,8
прочие затраты	10,6	8,6	10,9	10,6	17,8

**Структура затрат на производство и реализацию продукции  
по крупным и средним организациям с основным видом  
экономической деятельности**  
(в процентах к итогу)

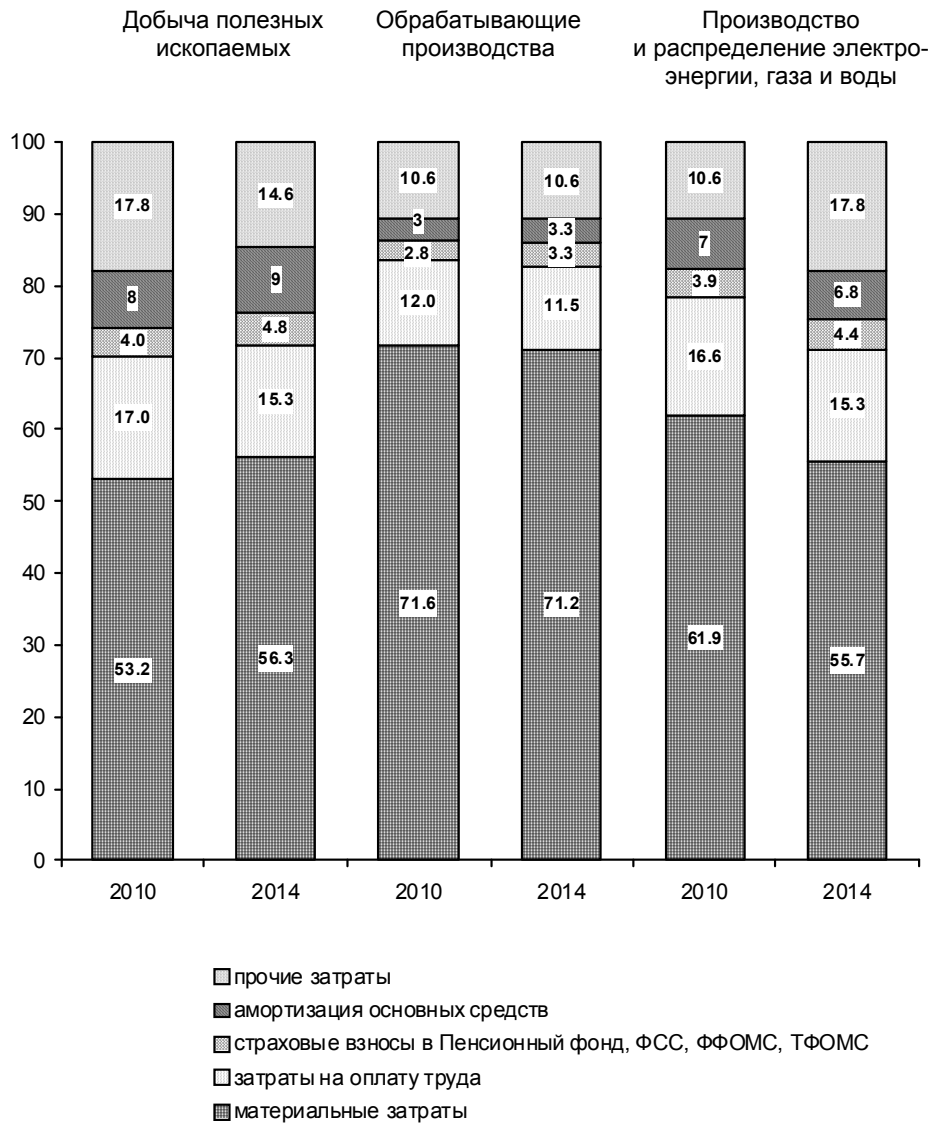



## Добыча полезных ископаемых

### 11.12 Основные показатели работы организаций по виду экономической деятельности "Добыча полезных ископаемых"

	2010	2011	2012	2013	2014
Число действующих организаций на конец года	156	215	226	217	229
Индекс производства, в % к предыдущему году	94,2	106,1	105,6	102,3	110,0
Объем отгруженной продукции (работ, услуг), млн. руб.	13623,1	17363,7	18613,6	17582,3	20699,5
Среднегодовая численность работников организаций <sup>1</sup> , чел.	13433	13534	13430	12953	11986
Среднемесячная начисленная заработная плата работников <sup>1</sup> , руб.	13686,1	16962,4	19714,3	22080,9	23597,3
Сальдированный финансовый результат (прибыль минус убыток) <sup>2</sup> , млн. руб.	-352,3	251,7	168,9	-2933,5	-6360,4
Рентабельность проданных товаров, продукции (работ, услуг), % <sup>1</sup>	5,4	8,1	-1,8	-16,0	-3,6

<sup>1</sup> Здесь и далее в таблицах данные за 2012 год приведены с учетом сплошного наблюдения за деятельностью субъектов малого и среднего предпринимательства по итогам 2010 года.

<sup>2</sup> По крупным и средним организациям.

### 11.13 Добыча отдельных видов полезных ископаемых

	2010	2011	2012	2013	2014	2014 в %к 2010
Уголь, млн. тонн	4,7	5,3	5,6	4,7	5,9	125,5
Угольный концентрат, млн. тонн	1,9	2,2	2,3	-	-	-
Уголь обогащенный, млн.тонн	3,4	4,2	4,3	3,9	4,3	126,5
Материалы строительные нерудные, тыс. м <sup>3</sup>	9237	10794	14700	15734	15993	173,1

## Обрабатывающие производства

### 11.14 Основные показатели работы организаций по виду экономической деятельности "Производство пищевых продуктов, включая напитки, и табака"

	2010	2011	2012	2013	2014
Число действующих организаций на конец года	1164	1327	1257	1240	1273
Индекс производства, в % к предыдущему году	106,3	108,4	104,2	104,6	100,3
Объем отгруженной продукции (работ, услуг), млн. руб.	93247,7	113476,0	129189,2	123171,5	124436,3
Среднегодовая численность работников организаций, чел.	30726	31283	31231	28339	26565
Среднемесячная начисленная заработная плата работников, руб.	16299,2	17333,5	19471,0	21125,6	23169,3
Сальдированный финансовый результат (прибыль минус убыток) <sup>1</sup> , млн. руб.	3590,0	985,7	4552,4	4934,3	4721,3
Рентабельность проданных товаров, продукции (работ, услуг), % <sup>1</sup>	9,5	5,8	8,1	8,3	8,8

<sup>1</sup> По крупным и средним организациям.

**11.15 Производство основных видов пищевых продуктов,  
включая напитки, и табака**

	2010	2011	2012	2013	2014	2014 в %к 2010
Мясо и мясопродукты пищевые убойных животных, тыс. тонн	18,8	18,1	27,5	26,5	29,6	157,4
в том числе:						
говядина парная, остывшая, охлажденная, тыс. тонн	5,3	3,0	5,3	4,4	5,6	105,7
свинина парная, остывшая, охлажденная, тыс. тонн	12,3	12,7	17,8	18,1	19,1	155,3
Мясо и субпродукты пищевые домашней птицы, тыс. тонн	102,3	123,2	106,5	60,2	75,6	73,9
Изделия колбасные, тыс. тонн	49,3	50,4	54,5	52,2	51,3	104,1
Консервы мясные (мясосодержащие), тыс. банок усл.	109	74,2	82,0	150	46,5	42,7
Рыба и рыбопродукты рыбные переработанные и консервированные, тыс. тонн	8,9	13,5	13,6	13,6	13,2	148,3
Пресервы рыбные, тыс. банок, усл.	329	188,7	346,0	425,9	544,6	165,5
Цельномолочная продукция (в пересчете на молоко), тыс. тонн	87,5	88,0	95,0	93,7	78,5	89,7
Масло сливочное и пасты масляные, тыс. тонн	2,1	2,1	1,7	3,2	2,9	138,1
Сыры и продукты сырные, тыс. тонн	6,6	8,9	7,2	7,1	9,2	139,4
Хлеб и хлебобулочные изделия, тыс. тонн	207,9	210,4	208,2	209,3	216,9	104,3
Кондитерские изделия, тыс. тонн	68,3	89,9	93,6	101,1	112,7	165,0
Изделия макаронные без начинки, не подвергнутые тепловой обработке, или не приготовленные каким-либо другим способом, тыс. тонн	2,3	0,9	0,9	1,1	1,2	52,2
Мука из зерновых культур, смеси из них, тыс. тонн	204,2	211,5	169,4	190,4	202,1	99,0

Добыча полезных ископаемых, обрабатывающие производства,  
производство и распределение электроэнергии, газа и воды

Продолжение

	2010	2011	2012	2013	2014	2014 в %к 2010
Крупа: мука грубого помола; гранулы из пшеницы, тыс. тонн	7,9	7,5	7,7	7,7	8,0	101,3
Крупа, мука грубого помола и гранулы из зерновых культур не включенные в другие груп- пировки, тыс. тонн	50,1	32,9	41,2	57,2	60,3	120,4
Масла растительные нерафинированные, тыс. тонн	524,1	526,4	703,7	718,2	696,7	132,9
Масла и жиры, кроме остатков (осадков) рафинированные, тыс. тонн	396,8	395,8	406,8	428,1	392,0	98,8
Корма растительные, тыс. тонн	18,9	85,5	17,4	21,7	23,0	121,7
Комбикорма, тыс. тонн	391,4	449,2	463,0	433,3	439,0	112,2
Картофель (ломтики, соломка, чипсы) обжаренный или подсушенный, немороженый, тыс. тонн	12,8	16,9	18,2	26,3	36,0	в 2,8р.
Фрунтово-овощные консервы, млн. банок. усл.	20,1	49,6	71,1	52,1	50,8	в 2,5р.
в том числе:						
консервы фруктовые, млн. банок усл.	0,5	0,3	1,8	3,1	2,4	в 4,8р.
соки овощные и фруктовые и из смеси, не включенные в другие группировки, прочие. млн.банок усл.	1,4	3,1	1,7	4,1	2,2	157,1
овощи консервированные – все, включая смеси овощных соков, млн. банок усл.	17,2	45,3	65,5	38,3	40,6	в 2,4р.
сок, пюре, кетчуп и соусы томатные, млн. банок. усл.	1,0	0,9	2,0	6,7	5,6	в 5,6р.
Воды минеральные и газированные неподслащенные и неароматизированные, тыс. полулитров	296500	366998	322780	289204	304015	102,5

Добыча полезных ископаемых, обрабатывающие производства,  
производство и распределение электроэнергии, газа и воды

Продолжение

	2010	2011	2012	2013	2014	2014 в %к 2010
Воды газированные, содержащие добавки сахара или других подслащивающих или вкусоароматических веществ, тыс. дкл	8172	15543	22570	24220	24120	в 3,0р.
Напитки безалкогольные, не включенные в другие группировки, прочие. тыс. дкл	2128	1532	1642	1594	2087	98,1
Водка, тыс. дкл	718	537	-	-	-	-
Ликероводочные изделия с содержанием спирта до 25% включительно от объема готовой продукции, тыс. дкл	7,0	4,2	6,5	5,0	-	-
Ликероводочные изделия с содержанием спирта свыше 25% от объема готовой продукции, тыс. дкл	32,0	35,4	-	-	-	-
Коньяк, тыс. дкл	25,0	22,0	16,0	16,9	8,5	34,0
Вина игристые и шампанские, тыс. дкл	1735	969	1162	1085	790,7	45,6
Вина столовые, тыс. дкл	483	363	214	483	291	60,2
Вина специальные, тыс. дкл	36	32	23	-	-	-
Вина плодовые столовые, кроме сидра, тыс. дкл	6	6	2	-	-	-
Пиво, кроме отходов пивоварения, тыс. дкл	56410	55233	49623	36081	22413	39,7

**11.16 Основные показатели работы  
организаций по виду экономической деятельности  
"Текстильное и швейное производство"**

	2010	2011	2012	2013	2014
Число действующих организаций на конец года	269	329	350	368	371
Индекс производства, в % к предыдущему году	103,5	153,7	117,6	129,3	116,5
Объем отгруженной продукции (работ, услуг), млн. руб.	13104,2	16516,8	15894,1	19374,7	20505,2
Среднегодовая численность работников организаций, чел.	11733	12239	12756	12813	11744
Среднемесячная начисленная заработная плата работников, руб.	10360,9	11632,7	13263,8	14868,9	17254,4
Сальдированный финансовый результат (прибыль минус убыток), млн. руб. <sup>1</sup>	791,7	1653,9	2350,3	3098,0	1505,8
Рентабельность проданных товаров, продукции (работ, услуг), % <sup>1</sup>	10,1	12,4	11,3	16,4	19,1

<sup>1</sup> По крупным и средним организациям.

**11.17 Производство основных видов продукции  
текстильного и швейного производства**

	2010	2011	2012	2013	2014	2014 в %к 2010
Ткани готовые, тыс. кв. м	17631	13362	14453	13571	23722	134,5
Трикотажные изделия, млн. шт.	20,1	27,1	34,6	40,7	38,3	190,5
в том числе:						
верхний трикотаж	11,5	10,3	12,4	22,4	22,7	197,4
бельевой трикотаж	8,5	16,8	22,2	18,3	15,6	183,5
Изделия трикотажные						
чулочно-носочные млн. пар	0,9	0,9	0,6	0,7	0,6	66,7
в том числе:						
для детей	0,4	0,3	0,2	0,2	0,1	25,0

**11.18 Основные показатели работы  
организаций по виду экономической деятельности  
"Производство кожи, изделий из кожи и производство обуви"**

	2010	2011	2012	2013	2014
Число действующих организаций на конец года	51	79	78	70	68
Индекс производства, в % к предыдущему году	146,1	98,1	79,8	108,9	82,6
Объем отгруженной продукции (работ, услуг), млн. руб.	1667,5	1930,6	1455,4	1957,5	1697,9
Среднегодовая численность работников организаций, чел.	1417	1300	1360	1188	1223
Среднемесячная начисленная заработная плата работников, руб.	10363,2	12313,5	11366,2	15290,0	15072,8
Сальдированный финансовый результат (прибыль минус убыток), млн. руб. <sup>1</sup>	73,5	95,7	18,5	158,8	74,4
Рентабельность проданных товаров, продукции (работ, услуг), % <sup>1</sup>	9,1	8,6	7,2	12,6	6,6

<sup>1</sup> По крупным и средним организациям.

**11.19 Производство основных видов  
кожи, изделий из кожи и производство обуви**

	2010	2011	2012	2013	2014	2014 в %к 2010
Хромовые кожтовары, млн. дм <sup>2</sup>	x	x	x	x	x	85,9
Юфтевые кожтовары, млн. дм <sup>2</sup>	x	x	x	x	x	54,1
Жесткие кожтовары, млн. дм <sup>2</sup>	x	x	x	x	x	175,0
Обувь, млн. пар	2,6	2,5	2,0	2,3	1,7	65,4

**11.20 Основные показатели работы  
организаций по виду экономической деятельности  
"Обработка древесины и производство изделий из дерева"**

	2010	2011	2012	2013	2014
Число действующих организаций на конец года	146	226	224	224	218
Индекс производства, в % к предыдущему году	105,8	112,2	102,5	95,3	92,8
Объем отгруженной продукции (работ, услуг), млн. руб.	801,5	941,6	1221,3	1117,2	966,8
Среднегодовая численность работников организаций, чел.	1379	1293	1334	1516	1338
Среднемесячная начисленная заработная плата работников, руб.	15513,5	17713,0	18941,7	18675,8	21059,5
Сальдированный финансовый результат (прибыль минус убыток), млн. руб. <sup>1</sup>	0,1	-2,2	0,3	0,8	59,1
Рентабельность проданных товаров, продукции (работ, услуг), % <sup>1</sup>	3,0	6,4	7,2	5,2	15,0

<sup>1</sup> По крупным и средним организациям.

**11.21 Производство основных видов продукции  
обработки древесины и производства изделий из дерева**

	2010	2011	2012	2013	2014	2014 в %к 2010
Пиломатериалы обычные, не включенные в другие группировки, тыс. куб. м	12,4	9,8	16,0	8,6	8,1	65,3
Плиты древесностружечные и аналогичные плиты из древесины и других одревесневших материалов, усл. куб. м	x	x	x	x	x	75,6
Дверные блоки в сборе, тыс. м <sup>2</sup>	4,9	5,1	2,4	1,8	1,7	34,7
Оконные блоки в сборе, тыс. м <sup>2</sup>	1,7	0,9	0,8	0,9	0,9	52,9



**11.22 Основные показатели работы  
организаций по виду экономической деятельности  
"Целлюлозно-бумажное производство;  
издательская и полиграфическая деятельность"**

	2010	2011	2012	2013	2014
Число действующих организаций на конец года	520	778	777	720	699
Индекс производства, в % к предыдущему году	125,1	108,8	95,8	107,0	109,7
Объем отгруженной продукции (работ, услуг), млн. руб.	8403,7	8342,6	9093,1	9529,0	10252,7
Среднегодовая численность работников организаций, чел.	5302	5972	6548	6297	6497
Среднемесячная начисленная заработная плата работников, руб.	14740,5	15304,5	17153,2	18654,8	19430,1
Сальдированный финансовый результат (прибыль минус убыток), млн. руб. <sup>1</sup>	227,7	392,4	381,1	321,4	470,0
Рентабельность проданных товаров, продукции (работ, услуг), % <sup>1</sup>	9,8	14,0	3,5	9,6	12,6

<sup>1</sup> По крупным и средним организациям.

**11.23 Производство основных видов продукции  
целлюлозно-бумажного производства;  
издательской и полиграфической деятельности**

	2010	2011	2012	2013	2014	2014 в %к 2010
Бумага, тонн	x	x	x	x	x	125,9
Картон, тонн	x	-	-	-	-	-
Ящики из гофрированного картона (тара транспортная), тыс. кв. м	83131	83408,5	96032,3	109954,3	117051,8	140,8
Коробки (тара потребительская) из негофрированного картона, тыс. кв. м	x	x	x	x	x	30,4
Книги, брошюры, листовки печатные и аналогичные материалы печатные в виде отдельных листов (листов-оттисков), млн. штук	33,0	51,6	42,6	39,7	49,9	151,2
Книги, брошюры, листовки и аналогичные издания, переплетенные печатные (листов- оттисков), млн. штук	180,5	249,5	117,4	120,7	165,7	91,8
Изоиздания листовые (листов-оттисков), млн. штук	17,7	9,1	1,1	1,3	3,9	22,0
Газеты (экземпляров, тираж условный /в 4-х полосном исчислении формата А 2/), млн. штук	587,7	599,0	538,2	508,1	432,8	73,6
Журналы (листов- оттисков), млн. штук	109,7	83,5	75,1	76,3	77,8	70,9

**11.24 Основные показатели работы  
организаций по виду экономической деятельности  
"Производство кокса и нефтепродуктов"**

	2010	2011	2012	2013	2014
Число действующих организаций на конец года	18	28	28	20	19
Индекс производства, в % к предыдущему году	470,7	129,5	91,9	115,1	97,1
Объем отгруженной продукции (работ, услуг), млн. руб.	30250,7	50578,5	46926,8	55801,4	49870,6
Среднегодовая численность работников организаций, чел.	972	1062	1081	1122	1156
Среднемесячная начисленная заработная плата работников, руб.	22086,2	25459,9	26018,3	29582,3	33654,2
Сальдированный финансовый результат (прибыль минус убыток), млн. руб. <sup>1</sup>	1468,4	2652,4	2185,9	2972,6	2469,5
Рентабельность проданных товаров, продукции (работ, услуг), % <sup>1</sup>	10,2	7,7	7,4	8,0	9,1

<sup>1</sup> По крупным и средним организациям.

**11.25 Основные показатели работы  
организаций по виду экономической деятельности  
"Химическое производство"**

	2010	2011	2012	2013	2014
Число действующих организаций на конец года	171	225	221	238	246
Индекс производства, в % к предыдущему году	102,7	127,8	127,1	94,2	155,0
Объем отгруженной продукции (работ, услуг), млн. руб.	12159,0	15018,1	16112,2	17900,4	18780,4
Среднегодовая численность работников организаций, чел.	9984	9467	9168	8635	8642
Среднемесячная начисленная заработная плата работников, руб.	15621,6	19139,8	21122,5	23214,8	25388
Сальдированный финансовый результат (прибыль минус убыток), млн. руб. <sup>1</sup>	-383,5	195,8	526,1	1030,2	1076,2
Рентабельность проданных товаров, продукции (работ, услуг), % <sup>1</sup>	6,7	4,1	2,7	7,8	7,2

<sup>1</sup> По крупным и средним организациям.

**11.26 Производство основных видов продукции  
химического производства**

	2010	2011	2012	2013	2014	2014 в %к 2010
Волокна и нити химические, тонн	7692,0	10223,9	10523,8	11887,3	11645,0	151,4
Оксиды, пероксиды и гидроксиды металлов, тонн	13372	13324	14476	x	x	125,7
Пластмассы в первичных формах, тонн	12599,3	13633,5	13197,8	10362,6	9962,3	79,1
Материалы лакокрасочные и аналогичные для нанесения покрытий, краски и мастики полиграфические, тыс. тонн	144,8	157,2	133,1	96,1	100,4	69,3
Мыло хозяйственное твердое на жировой основе, тонн	388,8	721,2	903,0	1117,0	1099,4	в 2,8р.

Добыча полезных ископаемых, обрабатывающие производства,  
производство и распределение электроэнергии, газа и воды

Средства моющие, тонн 10682,4 8911,2 11400,6 9944,7 7440,4 69,7

**11.27 Основные показатели работы  
организаций по виду экономической деятельности  
"Производство резиновых и пластмассовых изделий"**

	2010	2011	2012	2013	2014
Число действующих организаций на конец года	286	366	381	359	376
Индекс производства, в % к предыдущему году	113,6	120,7	102,7	136,2	105,2
Объем отгруженной продукции (работ, услуг), млн. руб.	10999,2	12302,7	14906,8	16161,1	14334,9
Среднегодовая численность работников организаций, ел.	6013	6178	7001	6705	7097
Среднемесячная начисленная заработная плата работников, руб.	21463,4	23364,6	23513,2	26209,3	23610,7
Сальдированный финансовый результат (прибыль минус убыток), млн. руб. <sup>1</sup>	879,7	1104,4	1163,3	966,8	1000,5
Рентабельность проданных товаров, продукции (работ, услуг), % <sup>1</sup>	18,1	18,1	17,4	15,2	21,4

<sup>1</sup> По крупным и средним организациям.

**11.28 Производство основных видов  
резиновых и пластмассовых изделий**

	2010	2011	2012	2013	2014	2014 в %к 2010
Трубы, трубки, шланги, рукава и их фитинги полимерные, тонн	1453,7	1315,0	1434,8	2067,1	2540,0	174,7
Бутыли, бутылки, флаконы и аналогичные изделия из полимеров, млн. шт.	670,9	767,1	862,3	871,8	1089,5	162,4
Изделия упаковочные полимерные прочие, млн. шт.	1007,8	930,5	1040,2	1051,5	749,3	74,4
Окна и их коробки, подоконники полимерные, тыс. м <sup>2</sup>	966,4	1167,5	808,0	452,4	504,9	52,2
Двери и их коробки полимерные, тыс. м <sup>2</sup>	12,8	59,0	108,9	129,3	163,4	в 12,8р.

**11.29 Основные показатели работы  
организаций по виду экономической деятельности  
"Производство прочих неметаллических минеральных продуктов"**

	2010	2011	2012	2013	2014
Число действующих организаций на конец года	409	520	529	518	550
Индекс производства, в % к предыдущему году	107,8	122,2	112,5	116,1	111,6
Объем отгруженной продукции (работ, услуг), млн. руб.	18135,8	21268,5	25845,9	28999,2	28718,0
Среднегодовая численность работников организаций, чел.	14425	14264	14864	15170	15103
Среднемесячная начисленная заработная плата работников, руб.	14968,3	17323,9	19835,3	21031,8	21525,4
Сальдированный финансовый результат (прибыль минус убыток), млн. руб. <sup>1</sup>	142,0	1058,3	1448,1	-826,8	-2099,6
Рентабельность проданных товаров, продукции (работ, услуг), % <sup>1</sup>	5,5	5,1	8,2	-0,3	-0,2

<sup>1</sup> По крупным и средним организациям.

**11.30 Производство основных видов  
прочих неметаллических минеральных продуктов**

	2010	2011	2012	2013	2014	2014 в %к 2010
Конструкции и детали сборные железобетонные, тыс. куб. м	295,6	372,0	400,5	386,3	358,1	121,1
Кирпич керамический неогнеупорный строительный, млн. усл. кирпичей	392,3	398,0	408,0	425,5	365,1	93,1
Кирпич строительный (включая камни) из цемента, бетона или искусственного камня, млн. усл. кирпичей	99,2	114,3	129,3	137,1	147,0	148,2
Плитки керамические глазурованные для внутренней облицовки стен, тыс. кв. м	x	x	x	x	x	159,2
Материалы кровельные и гидроизоляционные рулонные из асфальта или аналогичных	712,8	2895,9	3015,4	1082,0	540,0	75,8

материалов, тыс. кв. м

**11.31 Основные показатели работы  
организаций по виду экономической деятельности  
"Металлургическое производство и  
производство готовых металлических изделий"**

	2010	2011	2012	2013	2014
Число действующих организаций на конец года	708	907	936	964	950
Индекс производства, в % к предыдущему году	128,0	106,1	111,1	106,3	93,8
Объем отгруженной продукции (работ, услуг), млн. руб.	61789,8	72306,0	85623,1	85202,2	92307,5
Среднегодовая численность работников организаций, чел.	32471	33042	32780	32585	31785
Среднемесячная начисленная заработная плата работников, руб.	17162,0	19358,4	21193,6	23473,3	25577,1
Сальдированный финансовый результат (прибыль минус убыток), млн. руб. <sup>1</sup>	517,3	-1397,1	456,1	7879,4	3990,5
Рентабельность проданных товаров, продукции (работ, услуг), % <sup>1</sup>	3,8	2,7	4,1	3,7	4,5

<sup>1</sup> По крупным и средним организациям.

**11.32 Производство основных видов продукции  
металлургического производства и производства  
готовых металлических изделий**

	2010	2011	2012	2013	2014	2014 в %к 2010
Сталь, тыс. тонн	1254,7	1140,0	1396,9	1309,2	1390	110,8
Слитки, прочие формы первичные и полуфабрикаты, тыс. тонн	1251,1	1136,2	1391,9	1304,6	1387,3	110,9
Трубы стальные, тыс. тонн	x	x	x	x	x	114,0
Конструкции строительные сборные из стали, тыс. тонн	126,9	124,4	135,8	137,4	119,5	94,2
Котлы водогрейные центрального отопления, мегаватт	2533,2	2677,3	2980,7	2432,9	2385,3	94,2
Оборудование эксплуатационное для ядерных реакторов, млн. руб.	1550,4	993,2	2671,5	4074,3	4541,2	в 2,9р

**11.33 Основные показатели работы  
организаций по виду экономической деятельности  
"Производство машин и оборудования"**

	2010	2011	2012	2013	2014
Число действующих организаций на конец года	732	907	901	909	896
Индекс производства, в % к предыдущему году	97,3	112,1	88,7	92,6	105,5
Объем отгруженной продукции (работ, услуг), млн. руб.	27584,3	34712,4	35205,5	36528,1	38973,1
Среднегодовая численность работников организаций, чел.	25931	25736	24604	23267	21402
Среднемесячная начисленная заработная плата работников, руб.	15457,0	18404,1	18999,2	21649,8	23700,3
Сальдированный финансовый результат (прибыль минус убыток), млн. руб. <sup>1</sup>	-326,1	889,7	1128,1	2353,5	2174,1
Рентабельность проданных товаров, продукции (работ, услуг), % <sup>1</sup>	4,9	9,0	8,7	7,2	8,8

<sup>1</sup> По крупным и средним организациям.

**11.34 Производство основных видов машин и оборудования**

	2010	2011	2012	2013	2014	2014 в %к 2010
Погрузчики универсальные сельхозназначения, шт.	x	x	x	x	x	130,0
Кузнечно-прессовые машины, шт.	x	x	x	x	x	12,5
Экспаваторы, шт.	x	x	x	x	x	19,0
Подшипники шариковые или роликовые, млн. шт.	x	x	x	x	x	52,0
Комбайны зерноуборочные, тыс. шт.	x	x	x	x	x	137,5
Тракторы для сельского и лесного хозяйства, шт.	x	x	x	x	x	192,7
Косилки тракторные, шт.	532	767	929	976	899	169,0



**11.35 Основные показатели работы  
организаций по виду экономической деятельности  
"Производство электрооборудования,  
электронного и оптического оборудования"**

	2010	2011	2012	2013	2014
Число действующих организаций на конец года	426	551	589	578	585
Индекс производства, в % к предыдущему году	108,5	123,9	166,9	81,0	89,8
Объем отгруженной продукции (работ, услуг), млн. руб.	13813,7	14246,7	16525,2	17234,4	20178,2
Среднегодовая численность работников организаций, чел.	11716	12520	12203	11227	11317
Среднемесячная начисленная заработная плата работников, руб.	18435,7	20956,7	24355,1	27201,1	29458,6
Сальдированный финансовый результат (прибыль минус убыток), млн. руб. <sup>1</sup>	583,7	-43,1	292,3	782,7	861,3
Рентабельность проданных товаров, продукции (работ, услуг), % <sup>1</sup>	6,7	8,0	8,4	10,8	10,1

<sup>1</sup> По крупным и средним организациям.

**11.36 Производство основных видов продукции  
электрооборудования, электронного и оптического оборудования**

	2010	2011	2012	2013	2014	2014 в %к 2010
Вычислительная техника, её части и принадлежности, тыс. руб.	x	x	x	x	-	-
Кабели, провода и другие проводники, используемые для связи, км	11027	125369	159622	152248	154631,6	в 14р.
Кабели, провода и другие проводники для передачи данных, управления, контроля, сигнализации, км	11983,4	23167,2	5901,2	5918,0	4741,9	39,6
Проводники электрического тока на напряжение более 80 В, но не более 1 кв, км	31346,5	39006,2	48336,3	49364,1	40487,8	129,2
Светильники и устройства осветительные, тыс. шт.	286,3	292,2	319,1	267,5	167,4	58,5

**11.37 Основные показатели работы  
организаций по виду экономической деятельности  
"Производство транспортных средств и оборудования"**

	2010	2011	2012	2013	2014
Число действующих организаций на конец года	153	201	206	179	188
Индекс производства, в % к предыдущему году	90,8	149,2	120,7	107,7	109,8
Объем отгруженной продукции (работ, услуг), млн. руб.	48200,8	63312,7	71182,3	75008,7	81789,2
Среднегодовая численность работников организаций, чел.	32449	32759	34575	35687	33095
Среднемесячная начисленная заработная плата работников, руб.	18545,5	21952,2	25845,4	28303,7	31514,3
Сальдированный финансовый результат (прибыль минус убыток), млн. руб. <sup>1</sup>	1308,0	4570,6	6040,1	7878,1	1879,4
Рентабельность проданных товаров, продукции (работ, услуг), % <sup>1</sup>	6,5	12,5	14,3	16,9	18,6

**11.38 Производство основных видов  
транспортных средств и оборудования**

	2010	2011	2012	2013	2014	2014 в %к 2010
Легковые автомобили, штук	x	x	x	x	x	0,2
Электровозы магистральные, штук	x	x	x	x	x	139,9
Грузовые автомобили, штук	x	x	x	-	-	-
Автобусы, штук	x	x	x	-	-	-

<sup>1</sup> По крупным и средним организациям.

**11.39 Основные показатели работы  
организаций по виду экономической деятельности  
"Прочие производства"**

	2010	2011	2012	2013	2014
Число действующих организаций на конец года	390	556	577	545	546
Индекс производства, в % к предыдущему году	124,8	114,5	103,7	75,6	84,8
Объем отгруженной продукции (работ, услуг), млн. руб.	11541,0	11788,6	20666,6	21026,6	16184,1
Среднегодовая численность работников организаций, чел.	7122	7377	7691	7189	6283
Среднемесячная начисленная заработная плата работников, руб.	13888,3	15688,5	17835,9	18854,9	19650,3
Сальдированный финансовый результат (прибыль минус убыток), млн. руб. <sup>1</sup>	543,9	593,6	317,6	-357,6	97,2
Рентабельность проданных товаров, продукции (работ, услуг), % <sup>1</sup>	6,9	5,1	2,7	1,1	4,5

<sup>1</sup> По крупным и средним организациям.

**11.40 Производство основных видов продукции  
прочих производств**

	2010	2011	2012	2013	2014	2014 в %к 2010
Стулья, шт.	54445	55885	51588	34543	28945	53,2
Диван-кровати, шт.	3286	2996	2774	4177	3130	95,3
Кресла, шт.	3935	4867	7008	6487	7593	193,0
Диваны, кушетки, тахты, шт.	5534	8510	9685	8308	7819	141,3
Шкафы кухонные, для спальни, столовой и гостиной, шт.	1255325	1440870	1312091	864289	746581	59,5
Столы кухонные, для столовой и гостиной, шт.	484475	525299	559677	312306	252029	52
Кровати деревянные, шт.	41257	55833	84090	89718	79009	191,5

Добыча полезных ископаемых, обрабатывающие производства,  
производство и распределение электроэнергии, газа и воды

Мебель, млн. руб. 5171,8 5653,5 5952,8 4994,3 4458,1 86,2

**Производство и распределение электроэнергии,  
газа и воды**

**11.41 Основные показатели работы  
организаций по виду экономической деятельности  
"Производство и распределение электроэнергии, газа и воды"**

	2010	2011	2012	2013	2014
Число действующих организаций на конец года	767	856	801	861	847
Индекс производства, в % к предыдущему году	119,9	111,9	95,5	103,2	100,0
Объем отгруженной продукции (работ, услуг), млн. руб.	67566,7	87967,2	85751,2	98614,0	108396,3
Среднегодовая численность работников организаций, чел.	51563	50536	49781	49442	49172
Среднемесячная начисленная заработная плата работников, руб.	19117,4	20974,3	23262,3	24518,2	26489,0
Сальдированный финансовый результат (прибыль минус убыток), млн. руб. <sup>1</sup>	-3459,4	2858,3	-1558,8	1588,8	-4813,6
Рентабельность проданных товаров, продукции (работ, услуг), % <sup>1</sup>	5,5	9,2	6,3	5,9	6,6

<sup>1</sup> По крупным и средним организациям.

### 11.42 Электробаланс области

(млн. киловатт-часов)

	2010	2011	2012	2013	2014
Произведено электроэнергии	25806,3	29288,5	27834,4	29341,7	29016,9
Получено электроэнергии из других областей и государств СНГ	3079,3	252,9	269,5	313,2	689,5
Потреблено электроэнергии - всего	16708,1	17320,5	17579,1	17337,3	17942,4
в том числе по организациям с основным видом экономической деятельности:					
добыча полезных ископаемых	378,4	437,0	373,9	346,8	332,5
обрабатывающие производства	3214,8	3371,1	3555,1	3280,3	3434,7
производство и распределение электроэнергии, газа и воды	2798,8	2831,5	2683,0	2821,7	2835,9
строительство	94,2	100,1	109,0	112,2	113,6
сельское хозяйство, охота и лесное хозяйство	342,3	349,1	341,9	334,1	340,8
транспорт и связь	1317,5	1351,1	1345,8	1350,1	1413,7
другие виды экономической деятельности	3121,7	3362,6	3541,2	3423,1	3485,5
населением	3000,1	2958,2	3008,4	3122,9	3368,8
потери в сети общего пользования	2440,3	2559,8	2620,8	2546,1	2616,9
Отпущено электроэнергии в другие области и государства СНГ	12177,5	12220,9	10524,8	12317,5	11764,0

**Структура потребления электроэнергии  
в 2010 и 2014 годах**  
(в % к общему объему потребления электроэнергии)

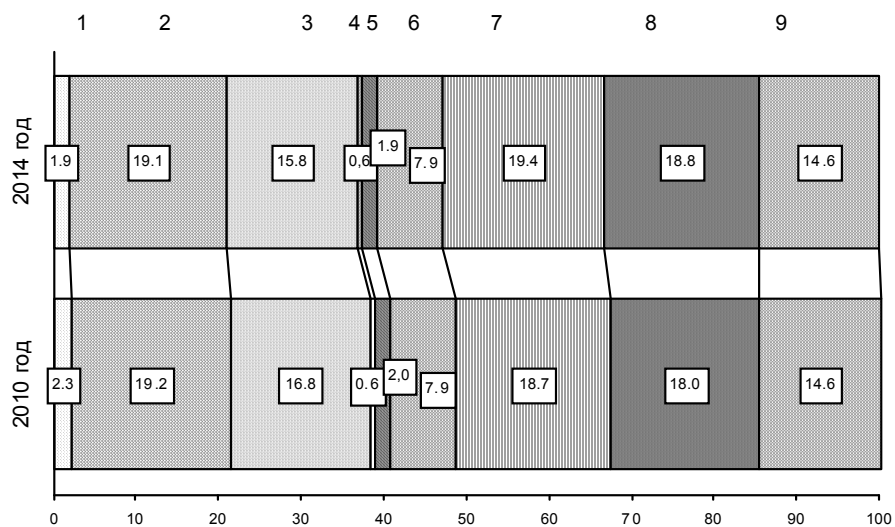

- 1 - добыча полезных ископаемых
- 2 - обрабатывающие производства
- 3 - производство и распределение электроэнергии, газа и воды
- 4 - строительство
- 5 - сельское хозяйство, охота и лесное хозяйство
- 6 - транспорт и связь
- 7 - другие виды экономической деятельности
- 8 - населением
- 9 - потери в сети общего пользования

**11.43 Производство электроэнергии электростанциями**  
(млн. киловатт-часов)

	2010	2011	2012	2013	2014	2014 в %к 2010
<b>Все электростанции</b>	25806,3	29288,5	27834,4	29341,7	29016,9	112,4
в том числе:						
тепловые	12806,3	13026,5	11585,8	11608,9	12781,9	99,8

**11.44 Мощность электростанций**  
(на конец года; тыс. киловатт)

	2010	2011	2012	2013	2014
<b>Все электростанции</b>	5131,8	5160,2	4923,5	4961,5	7057,8
в том числе:					
тепловые	2922,8	2951,2	2714,5	2750,0	4846,3

**11.45 Отдельные технико-экономические показатели  
работы электроэнергетики**

	2010	2011	2012	2013	2014
Удельный вес производства электроэнергии тепловыми электростанциями в общей выработке электроэнергии, %	49,6	44,5	41,6	39,6	44,1
Удельный расход условного топлива на одну отпущенную тысячу килоВатт-часов электро- энергии на электростанциях общего пользования, кг	337,8	336,4	333,2	332,4	335,8

## **СЕЛЬСКОЕ ХОЗЯЙСТВО**

**12**

*Основные показатели сельского хозяйства*

*Материально-техническая база  
сельского хозяйства*

*Растениеводство*

*Животноводство*

*Продовольственные ресурсы и их использование*



<b>Основные показатели сельского хозяйства</b>		
12.1	Продукция сельского хозяйства по категориям хозяйств	430
12.2	Индексы производства продукции сельского хозяйства по категориям хозяйств	431
12.3	Производство основных видов сельскохозяйственной продукции по категориям хозяйств	433
12.4	Структура производства основных видов сельскохозяйственной продукции по категориям хозяйств	434
12.5	Реализация сельскохозяйственной продукции хозяйствами всех категорий	437
12.6	Продажа основных продуктов сельскохозяйственными организациями по различным каналам реализации	439
<b>Материально-техническая база сельского хозяйства</b>		
12.7	Основные фонды крупных и средних коммерческих сельскохозяйственных организаций	441
12.8	Обновление и выбытие основных фондов в крупных и средних коммерческих сельскохозяйственных организациях	442
12.9	Наличие основных видов сельскохозяйственной техники в сельскохозяйственных организациях	443
12.10	Приобретение сельскохозяйственными организациями сельскохозяйственной техники	443
12.11	Внесение минеральных удобрений под посевы в сельскохозяйственных организациях	444
12.12	Внесение органических удобрений под посевы в сельскохозяйственных организациях	444
<b>Растениеводство</b>		
12.13	Посевные площади сельскохозяйственных культур	445
12.14	Распределение посевных площадей сельскохозяйственных культур по категориям хозяйств	447
12.15	Валовой сбор продукции растениеводства	450
12.16	Урожайность сельскохозяйственных культур по категориям хозяйств	452

12.17	Площадь плодово-ягодных культур и виноградных насаждений	456
12.18	Валовой сбор, урожайность плодов, ягод и винограда	456
12.19	Площадь плодово-ягодных культур и виноградных насаждений, валовой сбор плодов, ягод и винограда по категориям хозяйств в 2014 году	457
<b>Животноводство</b>		
12.20	Поголовье скота	458
12.21	Поголовье скота по категориям хозяйств на 1 января 2015 года	458
12.22	Удельный вес поголовья скота, содержащегося в личных подсобных хозяйствах, в общем поголовье скота	459
12.23	Поголовье птицы	459
12.24	Производство скота и птицы по видам (на убой в живом весе) по категориям хозяйств	460
12.25	Производство основных продуктов животноводства	461
12.26	Производство продукции животноводства в расчете на душу населения	461
12.27	Продуктивность скота и птицы	462
12.28	Расход кормов в животноводстве	463
<b>Продовольственные ресурсы и их использование</b>		
12.29	Ресурсы и использование мяса и мясопродуктов	464
12.30	Ресурсы и использование молока и молочных продуктов	464
12.31	Ресурсы и использование овощей и продовольственных бахчевых культур	465

В разделе содержится информация о структурных изменениях в производстве сельскохозяйственной продукции, развитии индивидуального частного сектора на селе, состоянии растениеводства и животноводства, производственных ресурсах и их использовании и др.

В **хозяйства всех категорий** включены сельскохозяйственные организации, крестьянские (фермерские) хозяйства, индивидуальные предприниматели и хозяйства населения.

В категорию **сельскохозяйственные организации** входят:

**крупные и средние организации** – хозяйственные товарищества и общества, производственные сельскохозяйственные кооперативы, государственные и муниципальные унитарные предприятия, а также сельскохозяйственные территориально-обособленные подразделения несельскохозяйственных организаций;

**малые предприятия** – хозяйственные товарищества и общества, производственные сельскохозяйственные кооперативы;

**подсобные хозяйства** несельскохозяйственных организаций.

**Крестьянское (фермерское) хозяйство** – объединение граждан, связанных родством и (или) свойством, имеющих в общей собственности имущество и совместно осуществляющих предпринимательскую производственную и иную хозяйственную деятельность (производство, переработку, хранение, транспортировку и реализацию сельскохозяйственной продукции), основанную на их личном участии.

**Индивидуальный предприниматель** - гражданин (физическое лицо), занимающийся предпринимательской деятельностью без образования юридического лица с момента его государственной регистрации в соответствии с Гражданским кодексом Российской Федерации и заявивший в Свидетельстве о государственной регистрации виды деятельности, отнесенные согласно Общероссийскому классификатору видов экономической деятельности (ОКВЭД) к сельскому хозяйству.

К **хозяйствам населения** относятся личные подсобные хозяйства, другие индивидуальные хозяйства граждан в сельских и городских поселениях и садоводческие, огороднические, животноводческие, дачные некоммерческие объединения граждан.

**Личное подсобное хозяйство** – форма непредпринимательской деятельности по производству и переработке сельскохозяйственной продукции, осуществляемой личным трудом гражданина и членов его семьи в целях удовлетворения личных потребностей на земельном участке, предоставленном или приобретенном для ведения личного подсобного хозяйства. Землепользование хозяйств может состоять из приусадебных и полевых участков (статья 2,4 Федерального закона от 7 июля 2003г. № 112-ФЗ "О личном подсобном хозяйстве", статья 8 Федерального Закона от 30 декабря 2008г. № 302-ФЗ «О внесении изменений в статью 8 ФЗ «О личном подсобном хозяйстве»).

**К другим индивидуальным хозяйствам граждан** относятся:

- граждане, имеющие земельные участки для индивидуального жилищного строительства, занимающиеся сельскохозяйственным производством;

- граждане, имеющие земельные участки (садовые, огородные, дачные и другие), не входящие в некоммерческие объединения граждан;

- граждане, не имеющие земли, но имеющие сельскохозяйственных животных.

**Садоводческое, огородническое или дачное некоммерческое объединение граждан** (садоводческое, огородническое или дачное некоммерческое товарищество, садоводческий, огороднический или дачный потребительский кооператив, садоводческое, огородническое или дачное некоммерческое партнерство) - некоммерческая организация, учрежденная гражданами на добровольных началах для содействия ее членам в решении общих социально-хозяйственных задач ведения садоводства, огородничества и дачного хозяйства (статья 1 Федерального закона от 15 апреля 1998 г. № 66-ФЗ "О садоводческих, огороднических и дачных некоммерческих объединениях граждан".)

**Животноводческое объединение** – некоммерческая организация, созданная гражданами с целью выпаса скота, сенокошения на время содержания скота или для совместного выращивания скота.

**Продукция сельского хозяйства** представляет собой сумму продукции растениеводства и животноводства всех сельхозпроизводителей, включая хозяйства индивидуального сектора (население, крестьянские (фермерские) хозяйства, индивидуальные предприниматели), в стоимостной оценке по фактическим ценам данного года, являющимися средневзвешенными ценами на товарную и нетоварную части произведенной продукции за календарный год.

**В продукцию сельского хозяйства** включается стоимость сырых продуктов, полученных от урожая данного года, в результате выращивания и хозяйственного использования сельскохозяйственных животных, а также стоимость выращивания молодых многолетних насаждений и изменение стоимости незавершенного производства продукции растениеводства от начала к концу года.

Для исчисления **индекса физического объема** продукции сельского хозяйства используется показатель ее объема в сопоставимых ценах. Индекс физического объема продукции сельского хозяйства – относительный показатель, характеризующий изменение массы произведенных продуктов растениеводства и животноводства в сравниваемых периодах.

**Энергетические мощности сельского хозяйства** представляют собой суммарную мощность всех источников энергии, которые обслуживают производственный процесс: механические, электрические двигатели, электроустановки, живая тяговая сила.

**Сельскохозяйственные угодья** – земельные участки, систематически используемые для получения сельскохозяйственной продукции. Сельскохозяйственные угодья находятся в собственности, аренде, постоянном или временном пользовании сельскохозяйственных организаций, крестьянских (фермерских) хозяйств и хозяйств населения.

**Валовой сбор** сельскохозяйственных культур в сельскохозяйственных организациях, крестьянских (фермерских) хозяйствах определяется по данным форм федерального государственного статистического наблюдения путем прямого подсчета собранной в этих хозяйствах продукции, как с основных, так и с повторных и междурядных посевов. По хозяйствам населения – на основе сведений о размерах посевных площадей в этих хозяйствах и данных о средней урожайности с 1 га посева по материалам выборочного обследования домашних хозяйств населения.

**Поголовье скота** устанавливается на основе данных статистического наблюдения, включая поголовье всех возрастных групп соответствующего вида скота.

**Производство мяса** (в убойном весе) включает мясо всех видов скота и птицы, жир-сырец, пищевые субпродукты. Данные приведены как по промышленному, так и внутрихозяйственному забою скота и птицы.

**Производство молока** характеризуется фактически надоемным коровьим и козьим молоком, независимо от того, было ли оно реализовано или потреблено в хозяйстве на выпойку телят и поросят. Молоко, высосанное телятами при подсосном их содержании, в продукцию не включается и не учитывается при определении средних удоев от одной коровы.

**Производство шерсти** включает всю фактически настриженную овечью, козью шерсть и козий пух, независимо от того, была ли она реализована или использована на внутрихозяйственные нужды. Шерсть, полученная с овчины при промышленной переработке их на кожу, в продукцию не включается. Вес шерсти показывается физический, полученный непосредственно после стрижки овец, т.е. вес невымытой шерсти.

**Производство яиц** включает их сбор за год от всех видов домашней птицы, включая яйца, пошедшие на воспроизводство птицы (инкубация и др.).

**Средний годовой надой молока на одну корову** приводится в расчете на поголовье коров на начало года, независимо от того, доилась ли корова в данный период. В сельскохозяйственных предприятиях при определении удоя молока от одной коровы из общего поголовья коров, имеющих в хозяйстве, исключаются коровы, находящиеся на откорме, коровы мясного стада, а также коровы, выделенные для группового подсосного содержания телят, если дойка этих коров не производилась.

**В объем реализации** включается продажа продукции сельскохозяйственными предприятиями по всем каналам: в порядке организованных государством закупок, на рынке, биржах, аукционах, через собственную торговую сеть и предприятия общественного питания, по бартеру и др.

**Закупки** сельскохозяйственных продуктов – форма организованного приобретения государством сельскохозяйственной продукции, сырья и продовольствия у товаропроизводителей (поставщиков) для последующей переработки или реализации потребителю (покупателю) на договорных условиях.

**Информация о ресурсах и использовании сельскохозяйственных продуктов** формируется на базе данных форм федерального государственного статистического наблюдения предприятий и организаций перерабатывающей промышленности, сельского хозяйства, торговли, домашних хозяйств населения, данных таможенной статистики и других, характеризующих источники образования продовольственных ресурсов и направления их использования за календарный год.

Строка «Всего по области» формируется с учетом сведений по муниципальным районам и городским округам.

## Основные показатели сельского хозяйства

### 12.1 Продукция сельского хозяйства по категориям хозяйств

(в структуре ОКВЭД; в фактически действовавших ценах; млн. руб.)

	2010	2011	2012	2013	2014
<b>Хозяйства всех категорий<sup>1</sup></b>					
Продукция сельского хозяйства	118105,5	149047,7	154675,8	161300,7	191316,3
в том числе:					
растениеводство	71523,8	96982,5	101769,8	107582,4	128414,2
животноводство	46581,7	52065,2	52906,0	53718,4	62902,0
<b>Сельскохозяйственные организации<sup>1</sup></b>					
Продукция сельского хозяйства	56756,7	73895,0	77023,1	73701,7	89508,6
в том числе:					
растениеводство	41617,9	56361,4	58487,4	58171,8	70526,3
животноводство	15138,8	17533,6	18535,7	15529,9	18982,3
<b>Хозяйства населения<sup>1</sup></b>					
Продукция сельского хозяйства	45543,4	50720,9	51095,0	59681,2	68312,5
в том числе:					
растениеводство	17080,5	19089,4	19594,6	24441,4	27913,6
животноводство	28462,9	31631,5	31500,4	35239,8	40398,9
<b>Крестьянские (фермерские) хозяйства<sup>1,2</sup></b>					
Продукция сельского хозяйства	15805,4	24431,8	26557,7	27917,9	33495,2
в том числе:					
растениеводство	12825,4	21531,7	23687,8	24969,2	29974,3
животноводство	2980,0	2900,1	2869,9	2948,7	3520,9

<sup>1</sup> Расхождение за счет округления данных.

<sup>2</sup> Здесь и далее во всех таблицах, включая индивидуальных предпринимателей.

## 12.2 Индексы производства продукции сельского хозяйства по категориям хозяйств

(в структуре ОКВЭД; в сопоставимых ценах; в процентах к предыдущему году)

	2010	2011	2012	2013	2014
--	------	------	------	------	------

### Хозяйства всех категорий

Продукция сельского хозяйства	98,6	113,4	89,0	98,1	109,7
в том числе:					
растениеводство	99,5	121,4	83,4	99,6	114,1
животноводство	97,4	101,0	99,4	95,3	100,9

### Сельскохозяйственные организации

Продукция сельского хозяйства	104,7	115,3	80,3	92,8	114,7
в том числе:					
растениеводство	99,4	117,6	76,7	97,4	117,3
животноводство	119,5	109,0	92,2	78,3	104,9

### Хозяйства населения

Продукция сельского хозяйства	89,0	106,7	102,5	104,8	101,9
в том числе:					
растениеводство	91,4	121,0	100,7	105,0	105,3
животноводство	87,8	98,1	103,5	104,7	99,4

### Крестьянские (фермерские) хозяйства

Продукция сельского хозяйства	109,1	125,6	87,1	100,7	113,2
в том числе:					
растениеводство	111,2	134,4	85,7	100,7	115,0
животноводство	100,9	87,9	97,4	100,6	98,3



**Структура продукции сельского хозяйства  
по категориям хозяйств**  
(в процентах к итогу)

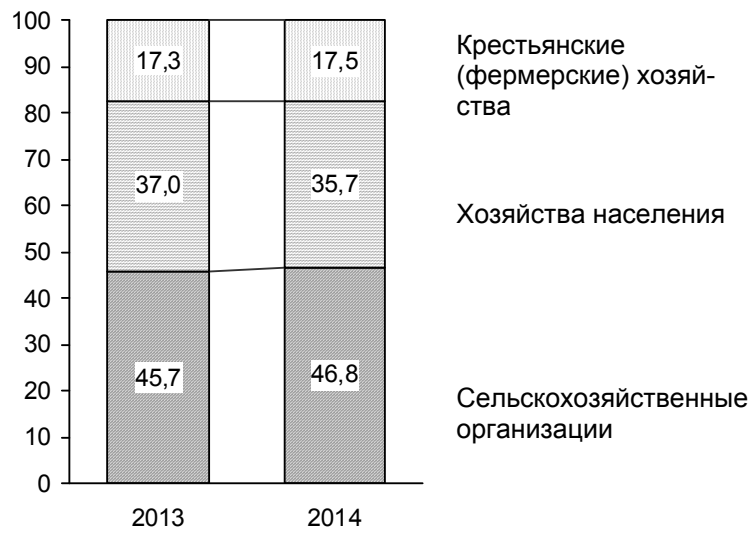

### 12.3 Производство основных видов сельскохозяйственной продукции по категориям хозяйств

(тыс. тонн, яйца – млн. штук)

	2010	2011	2012	2013	2014
<b>Сельскохозяйственные организации</b>					
Зерно (в весе после доработки)	5050,6	5811,1	4580,3	4809,3	6660,8
Сахарная свекла (фабричная)	575,8	639,4	429,1	332,8	377,2
Семена подсолнечника	686,9	795,1	617,1	624,5	585,4
Картофель	69,1	93,7	98,1	77,7	89,3
Овощи (всего)	96,4	126,1	127,9	84,5	115,9
Мясо (в убойном весе)	130,2	152,7	139,9	92,2	108,7
Молоко	127,4	117,1	117,6	107,8	105,7
Яйца	1019,5	1099,3	1068,5	1111,9	1085,5
Шерсть (в физическом весе)	0,4	0,4	0,3	0,3	0,3
<b>Хозяйства населения</b>					
Зерно (в весе после доработки)	43,5	56,4	45,9	41,9	45,0
Сахарная свекла (фабричная)	-	-	-	-	-
Семена подсолнечника	7,5	9,8	9,3	7,7	7,4
Картофель	191,7	266,4	269,0	252,2	263,8
Овощи (всего)	229,2	283,2	292,3	302,0	350,0
Мясо (в убойном весе)	117,8	108,8	116,1	116,6	111,7
Молоко	770,1	820,6	885,6	900,4	908,9
Яйца	561,0	608,1	703,5	771,2	812,7
Шерсть (в физическом весе)	1,5	1,5	1,6	1,6	1,8
<b>Крестьянские (фермерские) хозяйства</b>					
Зерно (в весе после доработки)	1526,8	1868,4	1533,3	1765,8	2639,6
Сахарная свекла (фабричная)	107,5	171,6	169,1	124,2	133,0
Семена подсолнечника	206,7	221,6	181,5	182,0	170,5
Картофель	23,7	34,8	33,9	30,7	44,1
Овощи (всего)	162,2	230,8	262,9	224,5	255,2
Мясо (в убойном весе)	13,2	12,2	9,2	9,3	12,6
Молоко	105,7	79,6	75,7	70,9	65,2
Яйца	17,8	15,9	10,9	7,3	5,2
Шерсть (в физическом весе)	0,8	0,8	0,9	1,0	1,2

**12.4 Структура производства основных видов  
сельскохозяйственной продукции по категориям хозяйств**  
(в процентах от хозяйств всех категорий)

	2010	2011	2012	2013	2014
<b>Сельскохозяйственные организации</b>					
Зерно (в весе после доработки)	76,3	75,1	74,4	72,7	71,3
Сахарная свекла (фабричная)	84,3	78,8	71,7	72,8	73,9
Семена подсолнечника	76,2	77,5	76,4	76,7	76,7
Картофель	24,3	23,7	24,5	21,5	22,5
Овощи (всего)	19,8	19,7	18,7	13,8	16,1
Мясо (в убойном весе)	49,8	55,8	52,7	42,3	46,7
Молоко	12,7	11,5	10,9	10,0	9,8
Яйца	63,8	63,8	59,9	58,8	57,0
Шерсть (в физическом весе)	14,1	13,5	12,0	10,1	9,1
<b>Хозяйства населения</b>					
Зерно (в весе после доработки)	0,7	0,7	0,7	0,6	0,5
Сахарная свекла (фабричная)	-	-	-	-	-
Семена подсолнечника	0,8	1,0	1,2	0,9	1,0
Картофель	67,4	67,5	67,1	69,9	66,4
Овощи (всего)	47,0	44,2	42,8	49,4	48,5
Мясо (в убойном весе)	45,1	39,8	43,8	53,5	47,9
Молоко	76,8	80,7	82,1	83,4	84,2
Яйца	35,1	35,3	39,5	40,8	42,7
Шерсть (в физическом весе)	55,2	55,5	56,8	56,2	54,6
<b>Крестьянские (фермерские) хозяйства</b>					
Зерно (в весе после доработки)	23,1	24,2	24,9	26,7	28,2
Сахарная свекла (фабричная)	15,7	21,2	28,3	27,2	26,1
Семена подсолнечника	22,9	21,6	22,5	22,4	22,3
Картофель	8,3	8,8	8,5	8,5	11,1
Овощи (всего)	33,2	36,1	38,5	36,7	35,4
Мясо (в убойном весе)	5,1	4,5	3,5	4,3	5,4
Молоко	10,5	7,8	7,0	6,6	6,0
Яйца	1,1	0,9	0,6	0,4	0,3
Шерсть (в физическом весе)	30,7	31,0	31,1	33,7	36,2

**Структура производства основных видов сельскохозяйственной продукции**  
(в хозяйствах всех категорий; в процентах к итогу)

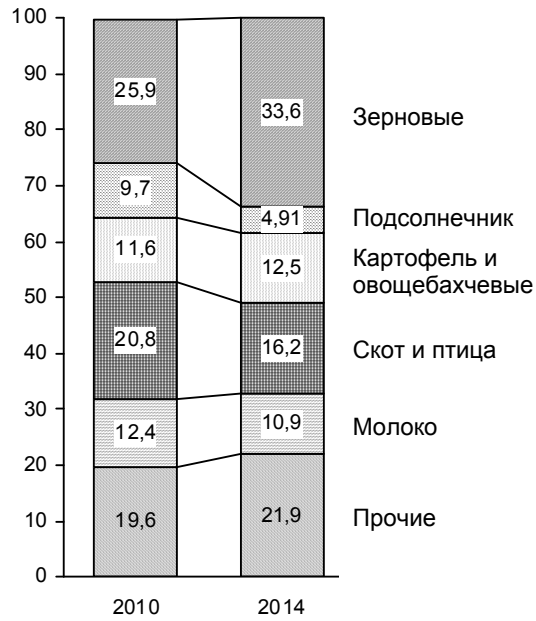

**Структура сельскохозяйственных организаций  
в 2014 году**

(в процентах от всех сельхозорганизаций,  
осуществляющих сельскохозяйственную деятельность)

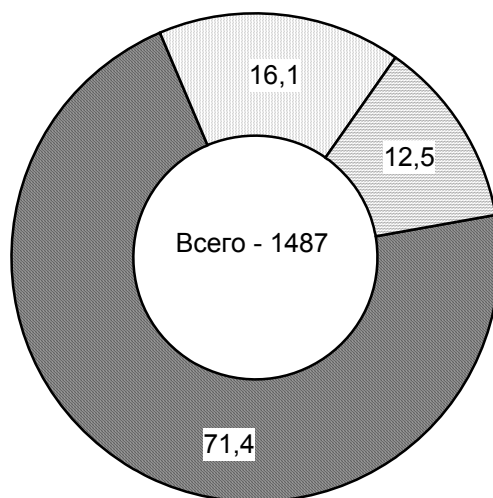

- малые сельхозпредприятия
- крупные и средние сельхозпредприятия
- ▣ подсобные хозяйства при несельскохозяйственных организациях, прочие хозяйства и сельхозорганизации с неопределенным типом предприятия

**12.5 Реализация сельскохозяйственной продукции  
хозяйствами всех категорий**  
(тыс. тонн, яйца – млн. штук)

	2010	2011	2012	2013	2014
<b>Хозяйства всех категорий</b>					
Зерновые культуры – всего	5194,4	6234,5	5299,5	4799,4	7508,3
в том числе пшеница	4262,4	4870,3	3898,2	3479,4	5817,2
Подсолнечник	789,1	620,7	656,8	617,7	681,9
Картофель	98,7	119,0	125,6	101,4	119,2
Овощи	215,1	344,4	372,9	338,6	389,6
Скот и птица (в живом весе)	296,7	294,5	246,1	201,9	220,8
Молоко и молочные продукты (в пересчете на молоко)	381,2	410,9	409,3	336,6	346,3
Яйца пищевые	1057,8	1191,1	1115,0	1160,1	1111,3
<b>Сельскохозяйственные организации</b>					
Зерновые культуры – всего	4167,5	4969,6	4044,8	3543,5	5517,5
в том числе пшеница	3436,8	3943,4	3036,8	2616,8	4344,6
Подсолнечник	636,6	499,9	537,2	488,3	539,1
Картофель	67,3	73,8	83,2	64,3	71,8
Овощи	81,5	97,3	101,6	73,5	102,5
Скот и птица (в живом весе)	172,0	199,3	161,3	123,1	144,9
Молоко и молочные продукты (в пересчете на молоко)	118,1	110,0	110,3	100,0	98,9
Яйца пищевые	948,6	1047,9	1010,6	1061,1	1013,2
<b>Хозяйства населения</b>					
Зерновые культуры – всего	25,2	18,0	20,6	19,9	21,8
в том числе пшеница	4,8	2,9	3,4	2,2	2,9
Подсолнечник	4,0	2,8	2,2	1,9	1,9
Картофель	10,3	15,8	10,6	8,4	7,9
Овощи	22,7	45,5	42,2	50,0	57,4
Скот и птица (в живом весе)	107,9	78,6	70,1	63,6	58,0
Молоко и молочные продукты (в пересчете на молоко)	200,0	251,8	245,8	190,8	205,9
Яйца пищевые	103,2	135,3	99,6	95,9	95,6

	2010	2011	2012	2013	2014
<b>Крестьянские (фермерские) хозяйства</b>					
Зерновые культуры – всего	1001,7	1246,9	1234,1	1236,0	1969,0
в том числе пшеница	820,8	924,0	858,1	860,3	1469,8
Подсолнечник	148,6	118,0	117,4	127,4	140,9
Картофель	21,1	29,4	31,8	28,7	39,4
Овощи	110,9	201,6	229,1	215,0	229,7
Скот и птица (в живом весе)	16,8	16,6	14,7	15,2	17,9
Молоко и молочные продукты (в пересчете на молоко)	63,1	49,1	53,2	45,9	41,6
Яйца пищевые	5,9	7,9	4,8	3,2	2,5

**12.6 Продажа основных продуктов  
сельскохозяйственными организациями  
по различным каналам реализации<sup>1</sup>**

	2010		2011		2012	
	организациям, осуществляющим закупки для государственных нужд	по рыночным каналам	организациям, осуществляющим закупки для государственных нужд	по рыночным каналам	организациям, осуществляющим закупки для государственных нужд	по рыночным каналам

Тыс. тонн

Зерно	93,4	2894,4	124,0	3329,9	50,3	2575,3
в том числе						
пшеница	87,0	2372,1	109,8	2730,9	38,5	1962,7
Сахарная свекла (фабричная)	-	375,9	-	358,1	-	283,
Семена масличных культур	33,0	516,1	31,3	414,6	40,2	467,4
Картофель	4,7	28,3	11,5	39,2	11,1	40,4
Овощи	4,0	27,7	4,6	42,2	4,6	46,5
Скот и птица (в живом весе)	1,0	164,6	0,6	193,7	0,5	156,1
Молоко и молочные продукты	16,1	92,3	13,0	81,5	9,0	82,7

в процентах от общего объема реализации

Зерно	3,1	96,9	3,6	96,4	1,9	98,1
в том числе						
пшеница	3,5	96,5	3,9	96,1	1,9	98,1
Сахарная свекла (фабричная)	-	100,0	-	100,0	-	100,0
Семена масличных культур	6,0	94,0	7,0	93,0	7,9	92,1
Картофель	14,3	85,7	22,7	77,3	21,6	78,4
Овощи	12,5	87,5	9,8	90,2	9,0	91,0
Скот и птица (в живом весе)	0,6	99,4	0,3	99,7	0,3	99,7
Молоко и молочные продукты	14,9	85,1	13,8	86,2	9,8	90,2



	2013		2014	
	организациям, осуществляющим закупки для государственных нужд	по рыночным каналам	организациям, осуществляющим закупки для государственных нужд	по рыночным каналам

## Тыс. тонн

Зерно	63,2	2112,1	107,3	3161,5
в том числе пшеница	43,1	1606,4	82,5	2553,0
Сахарная свекла (фабричная)	-	211,8	-	277,4
Семена масличных культур	28,6	372,3	29,1	404,2
Картофель	3,4	44,1	1,9	46,1
Овощи	3,9	45,2	11,5	50,8
Скот и птица (в живом весе)	0,1	115,9	10,2	128,6
Молоко и молочные продукты	5,4	79,1	5,0	72,8

## в процентах от общего объема реализации

Зерно	2,9	97,1	3,3	96,7
в том числе пшеница	2,6	97,4	3,1	96,9
Сахарная свекла (фабричная)	-	100,0	-	100,0
Семена масличных культур	7,1	92,9	6,7	93,3
Картофель	7,2	92,8	3,9	96,1
Овощи	8,0	92,0	18,5	81,5
Скот и птица (в живом весе)	0,1	99,9	7,3	92,7
Молоко и молочные продукты	6,6	93,4	6,4	93,6

<sup>1</sup> Данные по крупным и средним сельхозорганизациям.

**Материально-техническая база  
сельского хозяйства**

**12.7 Основные фонды крупных и средних коммерческих  
сельскохозяйственных организаций<sup>1</sup>**

(на конец года; млн. рублей)

	2010	2011	2012	2013	2014
<b>Всего основных фондов</b> (наличие на конец года по полной учетной стоимости)	40478,4	51830,4	53183,2	54677,2	61567,2
в том числе по видам:					
здания	10858,6	15020,4	14882,6	14724,1	17422,9
сооружения	4225,8	6226,1	6311,9	6178,3	7277,7
машины и оборудование	20363,8	24633,7	25835,9	27618,1	30324,2
транспортные средства	2744,0	3378,2	3587,8	3488,0	3816,8
производственный и хозяйственный инвентарь	367,5	481,8	345,9	322,1	331,7
рабочий и продуктивный скот	1570,2	1649,7	1723,1	1826,3	1826,2
многолетние насаждения	304,4	395,5	452,7	469,3	512,0
другие виды	44,1	45,0	43,3	51,0	55,7

<sup>1</sup> Видовая структура основных фондов приведена по основным фондам крупных и средних коммерческих организаций с основным видом экономической деятельности «Сельское хозяйство, охота и предоставление услуг в этих областях».

**12.8 Обновление и выбытие основных фондов  
в крупных и средних  
коммерческих сельскохозяйственных организациях**  
(млн. рублей)

	2010	2011	2012	2013	2014
<b>Поступило основных фондов</b>	8407,2	13462,5	5715,4	4599,8	6005,1
в том числе:					
поступило новых основных средств	7598,2	12349,7	5272,4	4221,0	5775,8
Коэффициент обновления (в % от общей стоимости на конец года)	18,8	23,8	9,9	7,7	9,4
<b>Выбыло основных фондов</b>	1575,6	2341,0	2169,8	1770,4	1980,4
в том числе:					
ликвидировано	558,7	497,6	886,1	822,6	983,6
Коэффициент ликвидации (в % от общей стоимости на начало года)	1,7	1,2	1,8	1,6	1,7
Износ основных фондов в течение года	2834,9	3638,6	4285,4	4190,0	4518,6
Степень износа (на конец года), %	35,0	32,7	37,4	41,6	42,2

**12.9 Наличие основных видов  
сельскохозяйственной техники  
в сельскохозяйственных организациях<sup>1</sup>**  
(штук)

	2010	2011	2012	2013	2014
Тракторы	17221	16597	15845	15031	13936
Комбайны					
зерноуборочные	5645	5528	5332	5056	4821
кукурузоуборочные	178	159	136	119	103
кормоуборочные	495	450	403	370	339
картофелеуборочные	31	34	40	43	46
Свеклоуборочные машины	59	62	60	59	55

<sup>1</sup> Сельхозорганизации, занятые производством сельскохозяйственной продукции.

**12.10 Приобретение сельскохозяйственными  
организациями сельскохозяйственной техники<sup>1</sup>**  
(штук)

	2010	2011	2012	2013	2014
Тракторы	404	588	464	342	312
Комбайны					
зерноуборочные	295	277	258	159	257
кукурузоуборочные	-	5	1	2	-
кормоуборочные	11	13	1	8	11
картофелеуборочные	-	7	7	3	3
Свеклоуборочные машины	6	6	1	-	2

<sup>1</sup> Сельхозорганизации, занятые производством сельскохозяйственной продукции.

**12.11 Внесение минеральных удобрений  
под посевы в сельскохозяйственных организациях<sup>1</sup>**  
(под урожай текущего года)

	2010	2011	2012	2013	2014
Внесено минеральных удобрений (в пересчете на 100% питательных веществ) – всего, тыс. т	134,9	150,1	151,5	132,7	142,8
на гектар посева, кг	51	57	57	51	57
в том числе внесено на 1 га посева под:					
зерновые культуры (без кукурузы)	62	69	68	61	69
подсолнечник	22	27	31	31	32
овоще-бахчевые культуры	80	91	196	156	142
картофель	299	357	450	308	379
кормовые культуры	9	12	12	10	8
Удельный вес удобренной площади минеральными удобрениями во всей посевной площади, %	65	66	66	68	70

**12.12 Внесение органических удобрений  
под посевы в сельскохозяйственных организациях<sup>1</sup>**  
(под урожай текущего года)

	2010	2011	2012	2013	2014
Внесено органических удобрений – всего, млн. т	0,9	0,7	0,6	0,8	0,6
на гектар посева, т	0,3	0,3	0,2	0,3	0,3
в том числе внесено на 1 га посева под:					
зерновые культуры (без кукурузы)	0,4	0,2	0,2	0,3	0,2
подсолнечник	0,2	0,2	0,3	0,2	0,4
овоще-бахчевые культуры	0,6	-	0,2	0,0	0,0
картофель	-	-	0,0	-	-
кормовые культуры	0,3	0,4	0,2	0,6	0,4
Удельный вес удобренной площади органическими удобрениями во всей посевной площади, %	3	3	3	5	5

<sup>1</sup> Данные по крупным, средним и малым сельхозорганизациям без микропредприятий и без подсобных хозяйств несельскохозяйственных организаций и обслуживающих сельхозорганизаций.

**Растениеводство****12.13 Посевные площади сельскохозяйственных культур**  
(в хозяйствах всех категорий; тыс. гектаров)

	2010	2011	2012	2013	2014
<b>Вся посевная площадь</b>	4351,4	4419,9	4290,3	4387,4	4365,6
Посевная площадь всех зерновых культур	2822,9	2949,6	3005,0	3182,9	3212,4
в том числе:					
озимые	2103,9	2042,4	1996,2	2101,5	2205,1
из них:					
пшеница	2027,5	1974,7	1945,3	2046,4	2144,3
рожь	5,7	9,3	10,5	11,4	7,8
ячмень	63,0	44,6	25,8	28,4	34,8
яровые	719,0	907,2	1008,8	1081,4	1007,3
из них:					
пшеница	6,8	17,1	10,8	13,9	11,2
кукуруза на зерно	158,6	199,4	220,3	257,5	252,4
ячмень	355,8	392,1	481,5	505,0	439,8
овес	17,2	19,5	23,4	20,0	18,1
просо	74,3	139,2	97,4	79,0	97,3
гречиха	6,7	6,8	8,6	3,9	3,9
рис	14,6	15,2	14,4	14,2	14,3
зернобобовые	80,6	97,9	136,2	144,7	111,8
Технические культуры	1179,8	1115,0	969,5	890,1	837,1
в том числе:					
масличные культуры	1139,4	1083,5	951,9	877,1	816,7
из них:					
подсолнечник	1019,5	879,7	621,2	560,4	526,5
соя	24,7	21,8	17,1	13,0	9,6

	2010	2011	2012	2013	2014
Картофель и овоще-бахчевые культуры	89,1	93,2	85,4	78,8	77,4
в том числе:					
картофель	36,5	36,7	37,0	33,5	33,4
овощи (без высадков)	37,7	40,2	37,6	34,1	34,1
Кормовые культуры	259,5	262,2	230,3	235,6	238,7
в том числе:					
многолетние травы (укосная площадь посева прошлых лет и беспокровные посевы текущего года)	141,8	144,1	86,9	86,1	101,3
однолетние травы (включая посевы озимых на зеленый корм)	73,4	72,4	57,6	66,5	68,5
кукуруза на силос и зеленый корм (молочно-восковая и до молочно-восковой спелости)	47,4	39,3	33,6	32,1	29,3
кормовые корнеплоды и кормовые бахчи	3,4	4,2	3,2	2,9	2,6
Площадь чистых паров	1300,2	1243,2	1327,6	1250,5	1268,7

**12.14 Распределение посевных площадей  
сельскохозяйственных культур по категориям хозяйств**

	Вся посевная площадь	в том числе:			
		зерновых культур	технических	картофеля и овоще- бахчевых культур	кормовых культур

Тыс. гектаров

**Сельскохозяйственные организации**

2010	3036,6	2013,0	797,2	13,1	213,3
2011	3068,7	2082,8	761,7	14,7	209,5
2012	2967,5	2081,9	697,0	11,9	176,8
2013	3005,4	2176,6	653,3	8,4	167,0
2014	2956,6	2176,4	608,6	8,7	162,9

**Хозяйства населения**

2010	85,5	16,3	6,6	53,6	8,9
2011	85,7	16,3	6,7	53,8	8,9
2012	85,6	16,3	6,5	53,9	8,8
2013	85,4	13,9	5,1	52,1	14,3
2014	85,6	14,3	5,2	51,7	14,4

**Крестьянские (фермерские) хозяйства**

2010	1229,3	793,6	375,9	22,4	37,4
2011	1265,5	850,5	346,5	24,7	43,8
2012	1237,1	906,9	265,9	19,6	44,7
2013	1296,5	992,4	231,7	18,2	54,3
2014	1323,5	1021,8	223,3	17,0	61,4



	Вся посевная площадь	в том числе:			
		зерновых культур	технических	картофеля и овоще- бахчевых культур	кормовых культур

**в процентах от посевной площади  
в хозяйствах всех категорий**

**Сельскохозяйственные организации**

2010	69,8	71,3	67,6	14,7	82,2
2011	69,4	70,6	68,3	16,0	79,9
2012	69,2	69,3	71,9	13,9	76,7
2013	68,5	68,4	73,4	10,7	70,9
2014	67,7	67,8	72,7	11,3	68,2

**Хозяйства населения**

2010	2,0	0,6	0,5	60,2	3,4
2011	1,9	0,6	0,6	57,7	3,4
2012	2,0	0,5	0,7	63,1	3,8
2013	1,9	0,4	0,6	66,1	6,1
2014	2,0	0,4	0,6	66,8	6,0

**Крестьянские (фермерские) хозяйства**

2010	28,2	28,1	31,9	25,1	14,4
2011	28,7	28,8	31,1	26,3	16,7
2012	28,8	30,2	27,4	23,0	19,4
2013	29,6	31,2	26,0	23,1	23,0
2014	30,3	31,8	26,7	22,0	25,7

**Структура посевных площадей сельскохозяйственных культур**  
(в хозяйствах всех категорий; в процентах)

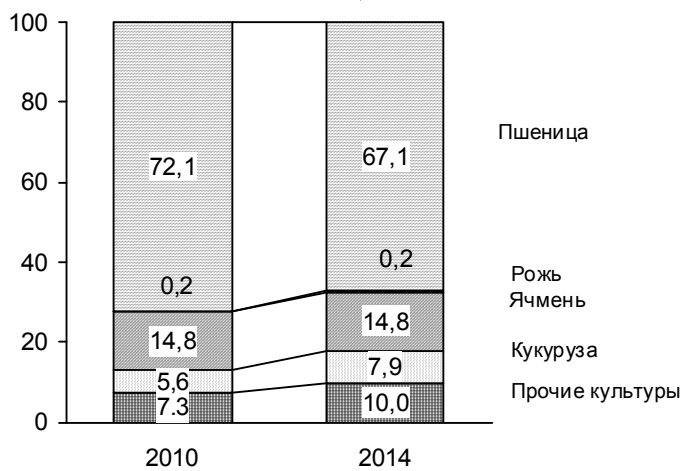
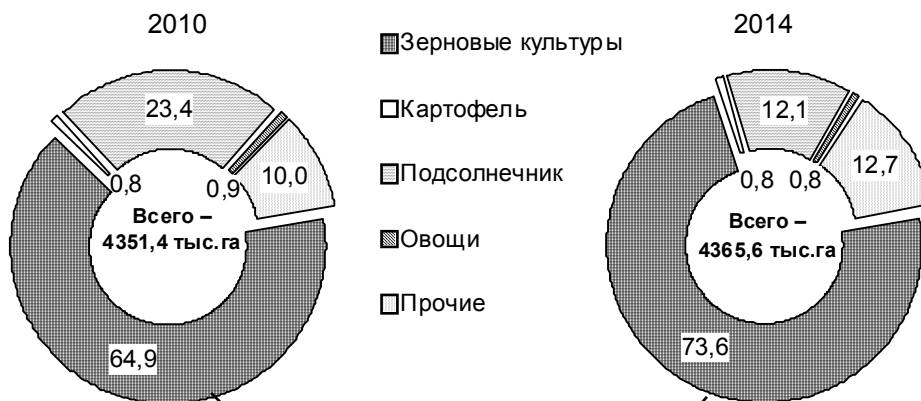

**12.15 Валовой сбор продукции растениеводства**

(в хозяйствах всех категорий; тыс. тонн)

	2010	2011	2012	2013	2014
Зерно (в весе после доработки)	6620,9	7735,9	6159,5	6617,0	9345,4
в том числе:					
пшеница озимая	5407,5	5746,6	4448,4	4730,5	7104,7
пшеница яровая	8,2	26,2	14,2	14,3	19,3
рожь озимая	6,7	17,7	13,1	11,7	12,8
кукуруза на зерно	206,7	538,7	456,7	679,3	662,6
ячмень озимый	169,2	120,5	59,9	84,4	126,2
ячмень яровой	537,5	781,6	773,8	700,4	912,0
овес	23,0	34,9	23,7	24,9	29,6
просо	39,7	196,4	87,5	86,0	142,9
гречиха	0,7	4,1	3,8	3,2	2,1
рис	65,3	58,4	66,8	70,1	65,9
зернобобовые	138,3	166,6	169,9	133,7	137,5
Семена масличных культур	1032,7	1247,9	1039,3	972,1	946,2
в том числе:					
подсолнечника	901,1	1026,5	807,9	814,2	763,3
сои	10,6	18,5	10,5	9,1	5,6
Картофель	284,5	394,9	400,9	360,6	397,2
в том числе в сельскохозяйственных предприятиях	69,1	93,7	98,1	77,7	89,3
Овощи – всего	487,8	640,1	683,1	611,0	721,1
в том числе в сельскохозяйственных предприятиях	96,4	126,1	127,9	84,5	115,9
Кукуруза на силос, зеленый корм и сенаж	354,1	519,2	282,0	333,1	333,5
Кормовые корнеплоды	8,4	11,8	9,8	12,7	12,9
Сено многолетних трав	167,0	182,5	132,3	125,1	198,4
Сено однолетних трав	61,5	79,9	65,8	101,3	125,6
Сено естественных и улучшенных сенокосов	82,2	87,7	74,8	69,4	86,9

**Структура производства основных продуктов растениеводства  
по категориям хозяйств  
в 2014 году**  
(в процентах к итогу)

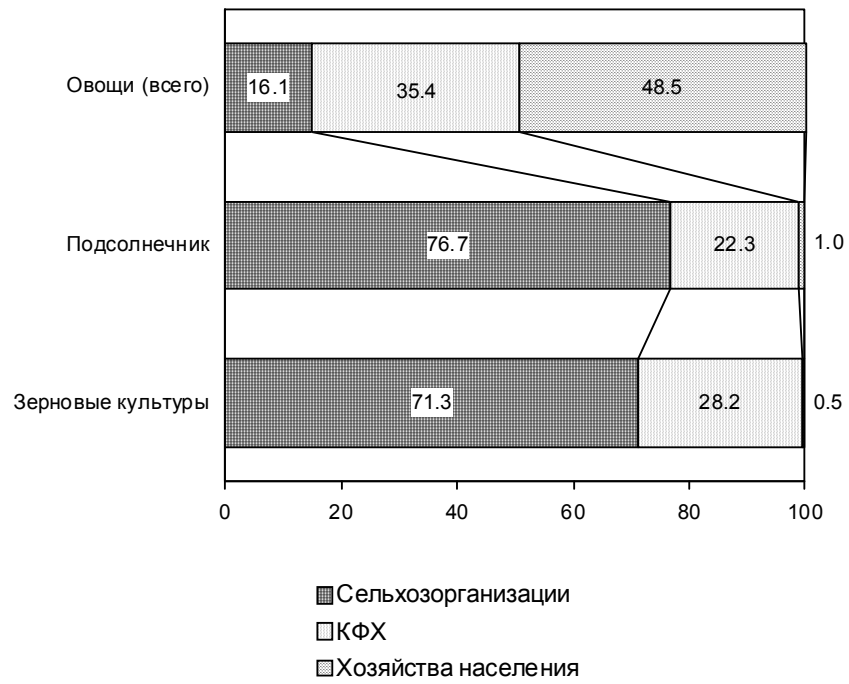

**12.16 Урожайность сельскохозяйственных культур  
по категориям хозяйств**  
(центнеров с одного гектара убранный площади)

	2010	2011	2012	2013	2014
<b>Хозяйства всех категорий</b>					
Зерно (в весе после доработки)	24,6	26,7	21,6	21,9	29,6
в том числе:					
пшеница озимая	27,3	29,2	23,8	23,9	33,4
пшеница яровая	13,3	15,5	13,4	11,2	17,3
рожь озимая	11,7	19,1	12,5	10,5	16,6
кукуруза на зерно	16,1	29,0	21,6	27,8	27,0
ячмень озимый	27,5	27,3	23,3	30,0	36,8
ячмень яровой	15,9	20,1	17,1	15,1	21,1
овес	14,4	18,0	12,5	13,7	16,7
просо	8,0	15,7	10,2	12,9	15,8
гречиха	2,7	6,6	5,2	9,4	6,1
рис	44,8	38,9	46,5	49,4	46,2
зернобобовые	17,5	17,6	13,1	10,2	13,1
Масличные культуры	10,2	12,1	11,4	12,6	12,7
в том числе:					
подсолнечник	10,0	12,4	13,3	15,0	14,8
Картофель	78,1	108,7	108,9	108,0	119,0
Овощи (открытый грунт)	130,2	164,6	181,8	179,5	209,9
Кукуруза на силос, зеленый корм и сенаж	76,2	133,3	86,6	104,2	115,0
Кормовые корнеплоды	99,0	132,8	118,4	136,4	152,4
Сено многолетних трав	18,7	18,3	15,2	14,5	19,6
Сено однолетних трав	13,6	17,1	16,5	20,9	22,9
Сено естественных сенокосов (включая улучшенные)	35,8	37,3	34,6	35,3	42,1

	2010	2011	2012	2013	2014
<b>Сельскохозяйственные организации</b>					
Зерно (в весе после доработки)	26,3	28,4	23,0	23,1	31,1
в том числе:					
пшеница озимая	29,1	31,0	25,3	25,0	34,9
пшеница яровая	13,8	16,0	13,0	10,0	17,9
рожь озимая	12,3	19,7	13,2	10,8	16,6
кукуруза на зерно	16,5	30,3	22,8	29,9	28,3
ячмень озимый	28,9	28,4	24,6	31,6	38,8
ячмень яровой	16,7	21,0	18,2	16,0	22,5
овес	15,8	20,1	14,0	15,4	18,6
просо	8,8	17,0	11,2	14,6	17,2
гречиха	2,9	7,1	5,4	11,8	6,0
рис	44,8	38,7	46,5	49,3	46,0
зернобобовые	18,4	18,6	13,6	10,4	13,2
Масличные культуры	11,9	13,7	12,4	13,4	13,6
в том числе:					
подсолнечник	11,7	14,2	14,8	16,4	16,2
Картофель	148,4	214,6	206,9	238,3	254,2
Овощи (открытый грунт)	186,9	221,7	262,7	267,9	307,2
Кукуруза на силос, зеленый корм и сенаж	77,6	136,8	87,9	107,4	115,6
Кормовые корнеплоды	161,1	235,3	163,6	188,5	546,2
Сено многолетних трав	20,4	18,7	15,1	14,6	20,8
Сено однолетних трав	14,4	18,0	16,5	19,3	21,2
Сено естественных сенокосов (включая улучшенные)	11,1	9,9	7,9	7,5	8,8

	2010	2011	2012	2013	2014
<b>Хозяйства населения</b>					
Зерно (в весе после доработки)	26,7	34,5	28,2	30,2	31,5
в том числе:					
пшеница озимая	33,2	36,2	30,2	29,9	37,6
пшеница яровая	35,7	37,7	27,4	-	-
рожь озимая	27,2	30,8	28,9	-	-
кукуруза на зерно	23,9	40,5	29,0	35,0	28,9
ячмень озимый	31,8	35,6	30,9	-	-
ячмень яровой	27,3	32,1	28,3	27,1	32,0
овес	19,7	28,7	27,6	-	-
просо	10,5	13,1	10,8	-	-
гречиха	2,3	10,3	8,0	-	-
рис	-	-	-	-	-
зернобобовые	14,9	18,3	16,6	30,2	21,4
Масличные культуры	11,3	14,6	14,2	15,0	14,1
в том числе:					
подсолнечник	11,3	14,6	14,2	15,0	14,1
Картофель	63,9	88,8	89,9	89,0	94,8
Овощи (открытый грунт)	100,5	123,2	125,8	134,2	154,8
Кукуруза на силос, зеленый корм и сенаж	86,4	80,3	79,1	82,2	82,3
Кормовые корнеплоды	91,3	110,8	111,5	131,1	125,0
Сено многолетних трав	20,9	38,2	36,3	31,3	31,7
Сено однолетних трав	19,2	32,1	33,3	40,7	47,3
Сено естественных сенокосов (включая улучшенные)	-	-	-	-	-

	2010	2011	2012	2013	2014
<b>Крестьянские (фермерские) хозяйства</b>					
Зерно (в весе после доработки)	20,1	22,4	18,0	18,9	26,3
в том числе:					
пшеница озимая	22,6	24,8	20,0	21,2	29,9
пшеница яровая	11,8	12,4	14,1	13,5	15,9
рожь озимая	8,6	15,7	7,8	8,6	16,9
кукуруза на зерно	12,1	23,0	17,9	23,3	24,1
ячмень озимый	21,2	22,0	19,2	24,6	32,1
ячмень яровой	14,0	18,0	15,2	13,5	19,0
овес	11,2	13,7	9,8	10,3	12,2
просо	6,0	13,2	8,0	9,8	13,0
гречиха	1,5	4,5	4,1	3,0	6,2
рис	51,0	46,2	-	65,0	56,1
зернобобовые	13,4	14,0	11,1	9,0	12,6
Масличные культуры	6,8	8,4	8,6	10,0	10,2
в том числе:					
подсолнечник	6,8	8,4	10,0	11,6	11,6
Картофель	133,5	177,9	156,7	170,4	215,3
Овощи (открытый грунт)	172,5	227,6	280,7	269,7	326,9
Кукуруза на силос, зеленый корм и сенаж	39,0	39,3	56,7	40,3	98,8
Кормовые корнеплоды	36,6	83,3	131,1	74,5	160,6
Сено многолетних трав	11,5	13,4	12,3	11,5	15,4
Сено однолетних трав	9,8	11,7	11,2	13,8	15,9
Сено естественных сенокосов (включая улучшенные)	12,6	11,2	7,1	6,7	8,3



### 12.17 Площадь плодово-ягодных культур и виноградных насаждений

(в хозяйствах всех категорий; тыс. гектаров)

	2010	2011	2012	2013	2014
Площадь плодово-ягодных насаждений	23,4	24,3	23,8	23,7	24,0
в том числе в плодоносящем возрасте	18,5	18,5	17,8	17,8	17,4
Площадь виноградных насаждений	4,8	5,0	4,6	5,0	4,9
в том числе в плодоносящем возрасте	2,5	2,8	2,8	3,1	3,1

### 12.18 Валовой сбор, урожайность плодов, ягод и винограда

(в хозяйствах всех категорий)

	Валовой сбор, тыс.тонн			Урожайность, ц/га	
	плоды, ягоды и виноград	в том числе:		плодов и ягод	винограда
		плоды и ягоды	виноград		
2010	115,4	99,5	15,9	53,4	59,6
2011	122,8	106,4	16,4	57,5	58,1
2012	129,1	114,9	14,2	64,5	51,3
2013	136,1	119,9	16,3	67,5	52,8
2014	137,1	118,6	18,5	68,2	58,8

**12.19 Площадь плодово-ягодных культур и  
виноградных насаждений, валовой сбор плодов, ягод и  
винограда по категориям хозяйств  
в 2014 году**

	В хозяйствах всех категорий	в том числе:		
		в сельско- хозяйст- венных организа- циях	в хозяйствах населения	в кресть- янских (фермер- ских) хозяйствах

<b>Площадь плодово-ягодных насаждений, га</b>	23974 <sup>1</sup>	7830	14792	1351
---	--------------------	------	-------	------

в том числе:

в плодоносящем возрасте	17379	4147	13024	208
----------------------------	-------	------	-------	-----

<b>Площадь виноградных насаждений, га</b>	4854	3969	574	311
---	------	------	-----	-----

в том числе:

в плодоносящем возрасте	3112	2612	477	23
----------------------------	------	------	-----	----

**Валовой сбор, тонн:**

плодов (семечковых, косточковых, орехо- плодных), ягод и винограда	137089	30885	105460	744
---	--------	-------	--------	-----

в том числе:

винограда	18512	12550	5944	18
-----------	-------	-------	------	----

**Животноводство****12.20 поголовье скота**

(на 1 января в хозяйствах всех категорий; тыс. голов)

	Крупный рогатый скот		Свины	Овцы и козы	Лошади
	всего	в том числе коровы			
2010	565,8	253,6	758,2	872,9	13,3
2011	569,1	254,7	529,8	910,4	12,6
2012	597,6	273,8	505,7	996,0	12,0
2013	606,9	286,1	478,2	1046,2	11,2
2014	622,0	290,3	426,2	1140,7	10,4
2015	617,5	290,1	394,3	1191,0	9,8

**12.21 поголовье скота по категориям хозяйств на 1 января 2015 года**

(тыс. голов)

	Крупный рогатый скот		Свины	Овцы и козы	Лошади
	всего	в том числе коровы			
Хозяйства всех категорий	617,5	290,1 <sup>1</sup>	394,3	1191,0	9,8 <sup>1</sup>
в том числе:					
сельскохозяйственные организации	106,5	40,8	164,9	97,0	2,8
личные подсобные хозяйства	426,5	203,0	218,7	700,2	5,9
крестьянские (фермерские) хозяйства	84,5	46,4	10,7	393,8	1,2

**12.22 Удельный вес поголовья скота, содержащегося  
в личных подсобных хозяйствах, в общем поголовье скота**  
(на 1 января; процентов)

	2011	2012	2013	2014	2015
Крупный рогатый скот	66,5	68,3	67,6	66,4	69,1
в том числе коровы	69,6	70,1	69,2	67,9	70,0
Свиньи	51,9	58,0	58,3	55,2	55,5
Овцы и козы	57,4	59,1	58,1	56,9	58,8

**12.23 Поголовье птицы**

(на 1 января; тыс. голов)

	2011	2012	2013	2014	2015
<b>В хозяйствах всех категорий</b>	21736,2 <sup>1</sup>	24750,9	19033,1	19847,3 <sup>1</sup>	19726,5 <sup>1</sup>
из них:					
в сельско- хозяйственных организациях	11606,8	13548,7	8060,0	8685,9	8376,0
в том числе:					
взрослая птица	3974,3	4182,9	4417,6	4277,4	3883,0
из них:					
куры и петухи	3418,7	3399,4	3531,8	3598,3	3192,1
в том числе:					
куры-несушки	3374,6	3368,7	3508,2	3474,8	3034,0
гуси	0,0	0,0	0,8	0,6	0,6
другие виды птицы	555,6	783,4	885,0	678,4	689,8
в личных подсобных хозяйствах	9807,9	10992,5	10801,4	10952,6	11138,8
в крестьянских (фермерских) хозяйствах	321,6	209,7	171,7	208,7	211,6

**12.24 Производство скота и птицы по видам  
(на убой в живом весе)  
по категориям хозяйств**

ТЫС. ТОНН

	2010	2011	2012	2013	2014 <sup>1</sup>
<b>В хозяйствах всех категорий</b>					
Скот и птица	379,3	372,9	354,2	300,7	322,7
в том числе:					
крупный рогатый скот	78,8	78,3	80,5	82,7	89,3
свиньи	136,4	100,3	89,5	86,4	80,7
овцы и козы	13,6	15,3	17,2	17,0	20,9
птица	149,3	177,8	165,7	113,2	130,6
<b>Сельскохозяйственные организации</b>					
Скот и птица	177,3	197,2	178,7	122,0	143,6
в том числе:					
крупный рогатый скот	12,9	11,7	11,7	12,9	13,8
свиньи	36,7	30,0	28,8	23,7	29,4
овцы и козы	1,5	1,3	1,3	1,4	1,1
птица	126,0	154,0	136,7	83,9	99,1
<b>Личные подсобные хозяйства</b>					
Скот и птица	180,3	156,3	160,3	163,3	157,1
в том числе:					
крупный рогатый скот	60,0	60,2	63,1	63,8	65,3
свиньи	89,2	63,4	57,0	59,2	49,3
овцы и козы	7,7	8,9	10,6	10,5	11,5
птица	22,4	22,8	28,5	28,7	29,9
<b>Крестьянские (фермерские) хозяйства</b>					
Скот и птица	21,8	19,4	15,1	15,3	22,0
в том числе:					
крупный рогатый скот	5,8	6,4	5,7	6,0	10,1
свиньи	10,5	6,8	3,6	3,6	2,0
овцы и козы	4,4	5,2	5,3	5,0	8,2
птица	0,9	0,9	0,4	0,6	1,5

**12.25 Производство основных продуктов животноводства**  
 (в хозяйствах всех категорий)

	2010	2011	2012	2013	2014
Мясо (в убойном весе), тыс. т	261,2	273,7	265,1	218,1	232,9
в том числе:					
говядина и телятина	44,7	44,6	48,3	49,8	55,9
свинина	96,6	100,3	80,3	75,7	70,8
баранина и козлятина	5,1	6,1	6,9	6,8	8,4
мясо птицы	114,0	139,2	128,9	85,1	97,1
Молоко, тыс. т	1003,1	1017,3	1078,9	1079,1	1079,8
Яйца, млн. шт.	1598,2	1723,3	1782,9	1890,4	1903,3
Шерсть (в физическом весе), т	2729	2672	2807	2914	3247

**12.26 Производство продукции животноводства  
в расчете на душу населения**

	Мясо (в убойном весе), кг	Молоко, кг	Яйца, штук
2010 <sup>1</sup>	61	234	373
2011	64	238	404
2012	62	253	419
2013	51	254	445
2014	55	254	448

<sup>1</sup> Данные рассчитаны с использованием численности населения, пересчитанной с учетом итогов Всероссийской переписи населения 2010 года.

**12.27 Продуктивность скота и птицы**  
 (килограммов)

	2010	2011	2012	2013	2014
<b>Хозяйства всех категорий</b>					
Надой молока на одну корову	4295	4344	4407	4454	4510
Средний годовой настриг шерсти с овцы (в физическом весе)	3,4	3,2	3,0	3,0	3,0
<b>Сельскохозяйственные организации</b>					
Надой молока на одну корову	4015	3835	4181	4362	4603
Средняя годовая яйценоскость кур-несушек, шт.	308	309	303	300	305
Средний годовой настриг шерсти с овцы (в физическом весе)	2,9	3,1	2,9	2,6	3,0
<b>Личные подсобные хозяйства</b>					
Надой молока на одну корову	4370	4428	4443	4471	4508
Средний годовой настриг шерсти с овцы (в физическом весе)	3,5	3,2	3,1	3,0	3,0
<b>Крестьянские (фермерские) хозяйства</b>					
Надой молока на одну корову	4133	4354	4363	4374	4387
Средний годовой настриг шерсти с овцы (в физическом весе)	3,5	3,2	3,1	3,1	3,1

**12.28 Расход кормов в животноводстве**

	2010	2011	2012	2013	2014
<b>Хозяйства всех категорий</b>					
Все корма, в пересчете на кормовые единицы, тыс. т	3414,4	3434,2	3676,5	3547,7	3675,5
в том числе					
концентрированные корма	1725,7	1895,0	1794,9	1672,7	1721,1
Расход кормов в расчете на одну голову условного крупного скота, ц кормовых ед.	28,36	30,14	30,12	30,75	31,57
<b>Сельскохозяйственные организации</b>					
Все корма, в пересчете на кормовые единицы, тыс. т	991,5	1025,8	920,8	801,7	796,6
в том числе:					
концентрированные корма	687,5	727,6	629,2	530,4	544,1
Расход кормов в расчете на одну голову условного крупного скота, ц кормовых ед.	22,50	22,83	22,86	24,83	24,83
<b>Личные подсобные хозяйства</b>					
Все корма, в пересчете на кормовые единицы, тыс. т	2124,0	2384,0	2436,2	2410,3	2510,3
в том числе:					
концентрированные корма	934,4	1060,4	1068,2	1041,1	1069,0
Расход кормов в расчете на одну голову условного крупного скота, ц кормовых ед.	31,78	34,63	33,92	33,7	34,85
<b>Крестьянские (фермерские) хозяйства</b>					
Все корма, в пересчете на кормовые единицы, тыс. т	298,8	324,4	319,5	335,7	368,5
в том числе:					
концентрированные корма	103,8	106,9	97,5	101,2	107,9
Расход кормов в расчете на одну голову условного крупного скота, ц кормовых ед.	32,08	35,21	32,96	29,62	30,56



**Продовольственные ресурсы и их использование****12.29 Ресурсы и использование  
мяса и мясoproдуктов**  
(тыс. тонн)

	2010	2011	2012	2013	2014
--	------	------	------	------	------

**Ресурсы**

Запасы на начало года	18,0	14,9	18,0	15,8	14,5
Производство	261,2	273,7	265,1	218,1	232,9
Ввоз, включая импорт	75,3	94,3	105,9	136,3	121,8
Итого ресурсов	354,5	382,9	389,0	370,2	369,2

**Использование**

На производственные цели	0,2	0,3	0,3	0,2	0,2
Потери	0,1	0,1	0,1	0,2	0,1
Вывоз, включая экспорт	50,4	67,8	72,2	54,5	51,2
Личное потребление	288,9	296,7	300,6	300,8	302,4
Запасы на конец года	14,9	18,0	15,8	14,5	15,3

**12.30 Ресурсы и использование  
молока и молочных продуктов**  
(тыс. тонн)

	2010	2011	2012	2013	2014 <sup>1</sup>
--	------	------	------	------	-------------------

**Ресурсы**

Запасы на начало года	39,6	46,6	49,4	46,8	44,6
Производство	1003,1	1017,3	1078,9	1079,1	1079,8
Ввоз, включая импорт	220,6	243,9	245,6	236,8	223,0
Итого ресурсов	1263,3	1307,8	1373,9	1362,7	1347,4

**Использование**

На производственные цели	36,5	38,6	38,8	35,6	35,4
Потери	0,2	0,1	0,1	0,1	0,1
Вывоз, включая экспорт	55,6	75,3	106,3	102,3	117,1
Личное потребление	1124,4	1144,4	1181,9	1180,1	1163,3
Запасы на конец года	46,6	49,4	46,8	44,6	31,5

**12.31 Ресурсы и использование  
овощей и продовольственных бахчевых культур**  
(тыс. тонн)

	2010	2011	2012	2013	2014
<b>Ресурсы</b>					
Запасы на начало года	42,2	38,0	53,8	76,1	66,8
Производство (валовой сбор)	524,5	688,0	716,5	650,0	758,3
Ввоз, включая импорт	181,0	25,9	28,7	33,5	43,6
Итого ресурсов	747,7	751,9	799,0	759,6	868,7
<b>Использование</b>					
На производственные цели	30,0	24,4	25,1	21,0	30,4
Потери	2,0	3,8	15,1	9,0	9,9
Вывоз, включая экспорт	119,8	83,4	68,9	46,4	89,8
Личное потребление	557,9	586,5	613,8	616,4	620,4
Запасы на конец года	38,0	53,8	76,1	66,8	118,2

## **СТРОИТЕЛЬСТВО**

**13**

*Деятельность строительных организаций*

*Материально-техническая база строительства*

*Жилищное и социально-культурное  
строительство*

**Деятельность строительных организаций**

13.1	Число действующих строительных организаций по формам собственности	470
13.2	Объем работ, выполненных собственными силами по виду деятельности «Строительство»	471
13.3	Объем работ, выполненных собственными силами по виду деятельности «Строительство» организациями различных форм собственности	472
13.4	Структура затрат на производство работ, выполненных по виду деятельности «Строительство»	473

**Материально-техническая база строительства**

13.5	Основные фонды организаций основного вида экономической деятельности «Строительство»	474
13.6	Наличие машин в строительных организациях	474
13.7	Ввод в действие отдельных производственных мощностей за счет строительства новых, расширения и реконструкции действующих предприятий и организаций	475

**Жилищное и социально-культурное строительство**

13.8	Ввод в действие жилых домов	476
13.9	Ввод в действие жилых домов в городах и поселках городского типа и сельской местности	478
13.10	Ввод в действие жилых домов в расчете на 1000 населения	478
13.11	Ввод в действие жилых домов по организациям различных форм собственности	479
13.12	Число построенных квартир и их средний размер	481
13.13	Не завершенные строительством жилые дома	481
13.14	Ввод в действие объектов социально-культурного назначения	482
13.15	Ввод в действие учреждений высшего, среднего и начального профессионального образования	483

### **Деятельность строительных организаций**

К **строительным организациям** относятся все общестроительные и специализированные организации, включая ремонтно-строительные организации, тресты (управления) механизации и домостроительные комбинаты, буровые организации, осуществляющие глубокое разведочное бурение и другие работы, связанные со строительством разведочных скважин на нефть и газ и другие организации, зарегистрированные кодом ОКВЭД 45.

В **стоимость работ**, выполненных по виду деятельности «Строительство», включается стоимость строительных и монтажных работ по строительству новых объектов, по капитальному и текущему ремонту, реконструкции, модернизации жилых и нежилых зданий и инженерных сооружений.

Стоимостные показатели по строительству приведены в фактически действовавших ценах, индексы физического объема работ, выполненных по виду деятельности «Строительство», рассчитаны в сопоставимых ценах.

Данные о **вводе в действие производственных мощностей** включают ввод за счет нового строительства, расширения и реконструкции. Прирост производственных мощностей за счет технического перевооружения и проведения других организационно-технических мероприятий в эти данные не включен.

**13.1 Число действующих строительных организаций  
по формам собственности**  
(по полному кругу)

	2010	2011	2012	2013	2014
--	------	------	------	------	------

**Число действующих строительных  
организаций – всего**

Всего	5968	6234	6665	6471	6520
в том числе по формам собственности:					
государственная	45	44	44	43	37
муниципальная	12	10	5	5	5
частная	5864	6135	6590	6402	6457
смешанная	40	37	18	16	13
общественная	2	2	1	1	1
иностранная	5	4	7	4	7
потребительской кооперации	-	2	-	-	-

**в том числе с численностью работников  
до 100 человек<sup>1</sup>**

Всего	5882	6146	6568	6369	6437
в том числе по формам собственности:					
государственная	33	35	35	32	27
муниципальная	11	9	4	4	4
частная	5795	6062	6507	6321	6390
смешанная	36	32	14	7	9
общественная	2	2	1	1	1
иностранная	5	4	7	4	6
потребительской кооперации	-	2	-	-	-

<sup>1</sup> Включены строительные организации с численностью до 15 человек, не являющиеся субъектами малого предпринимательства, крупные и средние организации государственной и муниципальной собственности с численностью свыше 15 человек и субъекты малого предпринимательства (включая микропредприятия).

**13.2 Объем работ, выполненных собственными силами  
по виду деятельности «Строительство»**  
(по полному кругу организаций)

	Объем работ по виду деятельности «Строительство» в фактически действовавших ценах, млн. рублей	В % к предыдущему году, в сопоставимых ценах
2010	76494,6	101,0
2011	83386,0	98,6
2012	96949,0	109,9
2013	126462,5	128,4
2014	143234,3	111,3

**13.3 Объем работ, выполненных собственными силами по виду деятельности «Строительство» организациями различных форм собственности**  
(в фактически действовавших ценах)

	2010	2011	2012	2013	2014
Объем работ, выполненных собственными силами по виду деятельности «Строительство» – всего, млн. руб.	76494,6	83386,0	96949,0	126462,5	143234,3
в % к итогу	100	100	100	100	100
в том числе по формам собственности:					
государственная, млн. руб.	2542,4	2599,0	3542,8	4052,7	3873,7
в % к итогу	3,3	3,1	3,7	3,2	2,7
муниципальная, млн. руб.	383,7	300,3	345,2	412,9	373,6
в % к итогу	0,5	0,4	0,4	0,3	0,3
общественных объединений, млн. руб.	163,9	186,4	207,6	228,5	221,1
в % к итогу	0,2	0,2	0,2	0,2	0,2
смешанная, млн. руб.	3749,8	2608,3	2712,7	23517,7	20517,8
в % к итогу	4,9	3,1	2,8	18,6	14,2
частная, млн. руб.	69621,8	76520,9	89624,3	97323,9	117887,6
в % к итогу	91,0	91,8	92,4	77,0	82,3
иностранная, млн. руб.	33,0	1168,7	516,4	926,7	360,5
в % к итогу	0,04	1,4	0,5	0,7	0,3
потребительской кооперации, млн. руб.	-	2,4	-	-	-
в % к итогу	-	0,003	-	-	-



**13.4 Структура затрат на производство работ,  
выполненных по виду деятельности «Строительство»<sup>1</sup>**  
(в процентах к итогу)

	2010	2011	2012	2013	2014
Всего затрат	100	100	100	100	100
в том числе по элементам:					
материальные затраты	59,9	60,7	55,9	56,7	55,9
расходы на оплату труда	22,1	20,0	22,4	21,3	22,6
страховые взносы в Пенсионный фонд, ФСС, ФФОМС, ТФОМС	5,0	5,9	6,3	5,8	6,3
амортизация основных средств	3,1	2,7	3,6	3,7	3,5
прочие затраты	10,0	10,7	11,8	12,5	11,7

<sup>1</sup> По крупным и средним строительным организациям.

**Материально-техническая база строительства****13.5 Основные фонды организаций  
основного вида экономической деятельности «Строительство»<sup>1</sup>**  
(на конец года)

	2010	2011	2012	2013	2014
Наличие основных фондов (по полной учетной стоимости), млн. руб.	8921,4	8994,0	11168,3	15494,6	15260,2
Видовая структура основных фондов, в % от наличия основных фондов на конец года	100	100	100	100	100
из них:					
здания	15,9	15,9	13,7	17,0	10,5
сооружения	8,5	6,2	5,5	7,1	10,2
машины и оборудование	48,0	50,9	48,8	48,8	50,8
транспортные средства	25,9	25,3	30,3	25,4	26,2
прочие	1,7	1,7	1,7	1,7	2,3
Степень износа основных фондов на конец года, %	46,2	49,4	47,5	46,3	52,3
Удельный вес полностью изношенных основных фондов, в % от общего объема	13,3	15,5	13,0	16,4	19,2
Ввод в действие основных фондов, млн. руб.	910,1	1550,7	1713,5	3840,2	1592,4

<sup>1</sup> По крупным и средним коммерческим организациям.

**13.6 Наличие машин в строительных организациях<sup>1</sup>**  
(на 1 января; штук)

	2011	2012	2013	2014	2015
Экскаваторы	272	267	251	231	245
Скреперы	67	50	52	22	16
Бульдозеры на тракторах	220	225	191	169	156
Краны передвижные – всего	484	470	425	402	356
в том числе:					
башенные	79	69	74	64	55
Автопогрузчики	215	195	215	205	197
Автогрейдеры	175	164	175	161	141

<sup>1</sup> По крупным и средним организациям.

**13.7 Ввод в действие отдельных производственных мощностей за счет строительства новых, расширения и реконструкции действующих предприятий и организаций**

	2010	2011	2012	2013	2014
Линии электропередач напряжением 35 кВ и выше, км	-	96,0	72,8	33,2	-
Линии электропередач для электрификации сельского хозяйства напряжением 6-20 кВ, км	110,4	298,3	249,2	250,9	198,4
Линии электропередач для электрификации сельского хозяйства напряжением 0,4 кВ, км	274,6	643,0	788,7	629,6	450,2
Трансформаторные понизительные подстанции напряжением 35 кВ и выше, тыс. кВА	120,0	40,0	32,6	-	35,3
Газопроводы магистральные, км	82,2	-	-	-	170,5
Мощности по производству:					
кирпича строительного, млн. шт. условного кирпича	3,6	-	-	-	-
конструкций и изделий сборных железобетонных, тыс. куб. м	18,5	-	-	120,0	-
хлебобулочных изделий, тонн в сутки	80,9	20,7	-	0,5	-
колбасы, тонн в смену	-	0,3	-	1,0	-
масла растительного, тонн переработки маслосемян в сутки	1340,0	-	-	-	-
макаронных изделий, тыс. т	-	-	2,4	-	-
Хранилища для картофеля, овощей и фруктов, тыс. т единовременного хранения	-	10,0	-	6,0	-

## Жилищное и социально-культурное строительство

В данные об общем числе построенных квартир включены квартиры в жилых домах квартирного и гостиничного типа и общежитиях, построенных в городских поселениях и сельской местности предприятиями и организациями всех форм собственности, а также индивидуальными застройщиками.

**Общая площадь** жилых домов определяется как сумма площадей жилых помещений и подсобных помещений квартир, а также площадей лоджий, балконов, веранд, террас и холодных кладовых, подсчитываемых с соответствующими понижающими коэффициентами, в домах квартирного и гостиничного типа, общежитиях постоянного типа и других строениях предназначенных для проживания людей в домах для инвалидов и престарелых, спальных корпусах детских домов и школ-интернатов. К подсобным помещениям относятся кухни, передние, внутриквартирные коридоры, ванны или душевые, туалеты, кладовые или хозяйственные встроенные шкафы. В общежитиях к подсобным (вспомогательным) помещениям, кроме выше указанных, относятся помещения культурно-бытового назначения и медицинского обслуживания.

В общую площадь жилых зданий не входит площадь вестибюлей, тамбуров, лестничных площадок, общих коридоров, а также площадь в жилых домах, предназначенных для встроенно-пристроенных нежилых помещений.

### 13.8 Ввод в действие жилых домов

(тыс. кв. метров общей площади)

	Всего построено	в том числе:		Удельный вес жилых домов в общем вводе, %	
		населением за счет собственных и заёмных средств	жилищно-строительными кооперативами	населения	жилищно-строительной кооперации
2010	1808,6	1332,4	3,8	73,7	0,2
2011	1880,3	1314,9	36,9	69,9	2,0
2012	1984,0	1370,1	17,3	69,1	0,9
2013	2133,6	1387,0	20,4	65,0	1,0
2014	2325,0	1352,4	13,3	58,2	0,6

**Динамика ввода в действие жилых домов**  
(тыс. кв. метров)

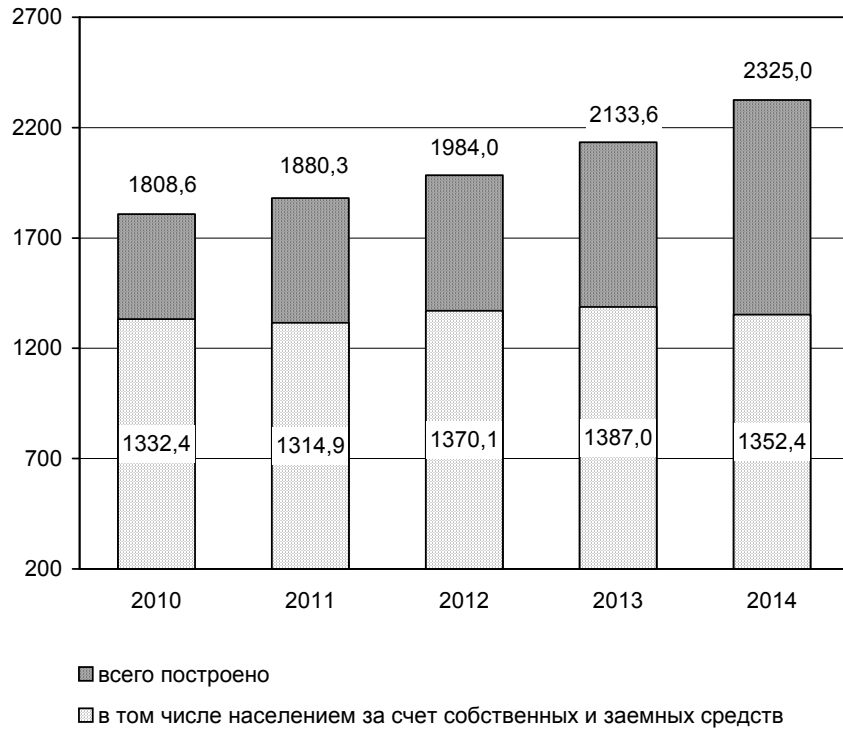

**13.9 Ввод в действие жилых домов  
в городах и поселках городского типа и сельской местности**  
(тыс. кв. метров общей площади)

	Всего построено	в том числе населением за свой счет и с помощью кредитов
--	--------------------	--

**В городах и поселках городского типа**

2010	1478,6	1008,5
2011	1543,5	989,9
2012	1631,6	1029,7
2013	1745,9	1020,0
2014	1907,8	963,4

**В сельской местности**

2010	330,0	323,9
2011	336,9	325,0
2012	352,4	340,3
2013	387,7	367,1
2014	417,2	389,0

**13.10 Ввод в действие жилых домов  
в расчете на 1000 населения**  
(кв. метров общей площади)

	Всего	в том числе:	
		в городах и поселках городского типа	в сельской местности
2010 <sup>1</sup>	423	514	235
2011	441	537	242
2012	466	567	255
2013	502	607	283
2014	548	663	306

<sup>1</sup> За 2010 г. показатели рассчитаны с использованием численности населения, пересчитанной с учетом итогов Всероссийской переписи населения 2010 года.

**13.11 Ввод в действие жилых домов  
по организациям различных форм собственности<sup>1</sup>**

	2010	2011	2012	2013	2014
--	------	------	------	------	------

Тыс. кв. метров общей площади

Всего по области за счет всех источников финансирования	1808,6	1880,3	1984,0	2133,6	2325,0
в том числе по формам собственности:					
государственная	27,0	79,1	75,6	156,1	182,4
из нее:					
федеральная	26,5	79,1	73,6	156,1	182,4
собственность субъектов федерации	0,5	-	2,0	-	-
муниципальная	84,8	43,8	51,3	32,1	21,5
частная	1669,8	1745,3	1840,7	1865,5	2026,8
смешанная	-	11,5	3,2	2,7	28,0
общественных организаций	0,9	-	-	-	-
совместная русская и иностранная собственность	26,1	0,8	13,3	16,8	-
иностранная собственность	-	-	-	60,4	66,3

	2010	2011	2012	2013	2014
<b>Удельный вес в общем объеме ввода, %</b>					
Всего по области за счет всех источников финансирования	100	100	100	100	100
в том числе по формам собственности:					
государственная	1,5	4,2	3,8	7,3	7,8
из нее:					
федеральная	1,5	4,2	3,7	7,3	7,8
собственность субъектов федерации	0,03	-	0,1	-	-
муниципальная	4,7	2,3	2,6	1,5	0,9
частная	92,3	92,8	92,8	87,4	87,2
смешанная	-	0,6	0,2	0,1	1,2
общественных организаций	0,1	-	-	-	-
совместная русская и иностранная собственность	1,4	0,04	0,7	0,8	-
иностранная собственность	-	-	-	2,8	2,9

<sup>1</sup> Общий ввод жилых домов приведен с учетом жилых домов, пригодных для постоянного проживания, построенных на садовых и дачных участках.



**13.12 Число построенных квартир  
и их средний размер**

	2010	2011	2012	2013	2014
--	------	------	------	------	------

**Всего по области за счет всех  
источников финансирования**

Число квартир, ед.	18496	20512	22285	23900	28730
Их средний размер, кв. м общей площади	97,8	91,7	89,0	89,3	80,9

из них:

**жилищно-строительными кооперативами**

Число квартир, ед.	54	759	234	295	245
Их средний размер, кв. м общей площади	70,3	48,7	74,0	69,0	54,3

**индивидуальными застройщиками**

Число квартир, ед.	10122	10502	10997	10758	10356
Их средний размер, кв. м общей площади	131,6	125,2	124,6	128,9	130,6

**13.13 Не завершённые строительством жилые дома  
(на конец года)**

	Число не завершённых строительством жилых домов (без индивидуальных)	Их общая площадь, тыс. кв. м
--	---	---------------------------------

2010	405	1101,4
2011	350	1077,2
2012	398	1000,1
2013	362	991,9
2014	351	1055,6

**13.14 Ввод в действие объектов  
социально-культурного назначения**

	Общеобразовательные учреждения, учебных мест	Дошкольные учреждения, мест	Больничные учреждения, коек	Амбулаторно-поликлинические учреждения, посещений в смену	Дома-интернаты для престарелых, инвалидов и детей-инвалидов (включая дома интернаты для ветеранов труда), мест	Учреждения культуры клубного типа, мест
--	--	-----------------------------	-----------------------------	---	--	---

**В городах и поселках городского типа и сельской местности**

2010	264	-	130	750	50	-
2011	-	620	60	708	-	-
2012	550	505	-	175	110	-
2013	-	1575	11	28	-	-
2014	-	1905	48	466	-	260

**в том числе в сельской местности**

2010	-	-	-	-	-	-
2011	-	-	-	-	-	-
2012	-	235	-	175	-	-
2013	-	725	-	28	-	-
2014	-	1145	-	24	-	260

**13.15 Ввод в действие учреждений высшего,  
среднего и начального профессионального образования**

	Высшие учебные заведения, кв. м общей площади учебно-лабораторных зданий	Средние специальные учебные заведения, кв. метров общей площади учебно-лабораторных зданий	Учреждения начального профессионального образования, ученических мест
2010	-	-	-
2011	-	-	-
2012	-	3517	-
2013	6954	-	-
2014	-	-	-

14

## **ТРАНСПОРТ**

*Грузовые перевозки*

*Пассажирские перевозки*

*Транспортные средства и пути сообщения*

*Аварийность на транспорте*

14.1	Основные показатели транспорта	488
<b>Грузовые перевозки</b>		
14.2	Перевозки (отправление) грузов по видам транспорта общего пользования	491
14.3	Грузооборот по видам транспорта общего пользования	491
14.4	Перевозки грузов и грузооборот промышленного железнодорожного транспорта	493
14.5	Перевозки отдельных грузов внутренним водным транспортом	493
<b>Пассажирские перевозки</b>		
14.6	Перевозки пассажиров по видам транспорта общего пользования	494
14.7	Пассажирооборот по видам транспорта общего пользования	495
14.8	Перевозки пассажиров транспортом общего пользования по видам сообщения	495
14.9	Основные показатели работы внутригородского пассажирского транспорта	496
14.10	Основные показатели работы пригородного и междугородного автобусного транспорта	496
14.11	Выполнение расписания движения пассажирского транспорта общего пользования	497
<b>Транспортные средства и пути сообщения</b>		
14.12	Наличие транспортных средств	499
14.13	Технические характеристики отдельных видов путей сообщения	500
14.14	Густота сети сообщения общего пользования	501
<b>Аварийность на транспорте</b>		
14.15	Численность пострадавших в дорожно-транспортных происшествиях на автомобильном транспорте	502

В разделе представлены данные об объемах перевозок грузов и пассажиров транспортом, о протяженности транспортных путей, наличии подвижного состава, аварийности на транспорте.

**Транспорт** как вид хозяйственной деятельности подразделяется на транспорт общего и необщего пользования.

**Транспорт общего пользования** – транспорт, удовлетворяющий потребности организаций всех видов экономической деятельности и населения в перевозках грузов и пассажиров, перемещающий различные виды продукции между производителями и потребителями, осуществляющий общедоступное транспортное обслуживание населения. К перевозкам транспорта общего пользования относятся перевозки на коммерческой основе (за плату) грузов или пассажиров, включая пассажиров, пользующихся правом бесплатного и льготного проезда.

На железнодорожном, внутреннем водном и воздушном транспорте количество перевезенных льготных пассажиров, работников этих видов транспорта определяется по фактически выполненному количеству поездок. По автобусному и городскому электрическому транспорту количество перевезенных бесплатных и льготных пассажиров на городских и пригородных маршрутах общего пользования определяется на основе периодически проводимых репрезентативных анкетных или натуральных обследований.

**Транспорт необщего пользования** (ведомственный), как правило, перевозит грузы и пассажиров своей организации.

## 14.1 Основные показатели транспорта

	2010	2011	2012	2013	2014
<b>Эксплуатационная длина путей сообщения общего пользования</b> (на конец года), км					
железнодорожные пути	1841	1841	1841	1841	1841
автомобильные дороги с твердым покрытием <sup>1</sup>	14082	14046	20429	26087	26234
трамвайные пути	75	75	75	75	75
троллейбусные линии	171	171	171	171	171
внутренние водные судоходные пути	1000	1000	1000	1000	1000
<b>Перевезено (отправлено) грузов транспортом общего пользования,</b> тыс. тонн					
железнодорожным <sup>2</sup>	44361	50414	52155	49952	44995
автомобильным <sup>3</sup>	22518	24982	26128	24062	20738
внутренним водным <sup>4</sup>	15768	16239	16504	16782	14463
воздушным <sup>5</sup>	3950	5920	8596	7600	8472
морским <sup>4</sup>	x	x	x	x	x
	2123	3271	926	x	x
<b>Грузооборот транспорта общего пользования,</b> млн. ткм					
железнодорожного <sup>2</sup>	47697	51293	51471	52262	52371
автомобильного <sup>3</sup>	36934	37245	37560	37055	37176
внутреннего водного <sup>4</sup>	2810	3179	3616	4559	4572
воздушного <sup>5</sup>	4263	5374	9811	9961	9944
морского <sup>4</sup>	x	x	x	x	x
	3534	5379	353	x	x

	2010	2011	2012	2013	2014
<b>Перевезено пассажиров транспортом общего пользования,</b>					
млн. чел.	491,3	472,3	438,0	408,1	387,3
железнодорожным <sup>2</sup>	14,5	16,2	17,7	19,2	17,7
автобусным <sup>6</sup>	409,7	400,6	369,0	334,4	316,2
внутренним водным <sup>7</sup>	0,44	0,37	0,45	0,49	0,49
воздушным <sup>2</sup>	х	х	х	х	х
трамвайным <sup>2</sup>	37,5	29,8	25,0	28,9	28,1
троллейбусным <sup>2</sup>	28,1	24,5	24,9	23,8	23,1
<b>Пассажирооборот транспорта общего пользования,</b>					
млн. пасс-км	12314	11684	11913	11638	11813
железнодорожного <sup>2</sup>	5984	5944	6081	5881	5826
автобусного <sup>6</sup>	4416	4288	4225	3577	3375
внутреннего водного <sup>7</sup>	56	52	46	47	37
воздушного <sup>2</sup>	х	х	х	х	х
трамвайного <sup>2</sup>	76	60	51	58	56
троллейбусного <sup>2</sup>	83	75	76	74	71

<sup>1</sup> С 2012 года методология формирования официальной статистической информации о протяженности автомобильных дорог местного значения общего пользования изменена на основании положений Федерального закона от 8.11.2007 №257-ФЗ «Об автомобильных дорогах и дорожной деятельности в Российской Федерации и о внесении изменений в отдельные законодательные акты Российской Федерации».

<sup>2</sup> По крупным и средним организациям.

<sup>3</sup> Данные по кругу крупных, средних и малых предприятий (без микропредприятий) и предпринимателей (физических лиц).

<sup>4</sup> По крупным, средним и малым предприятиям и организациям. С 2012 года в соответствии с рекомендациями Росстата изменился порядок отражения объемов перевозок грузов на судах смешанного (река – море) плавания на внутреннем водном и морском видах транспорта в формах федерального статистического наблюдения.

<sup>5</sup> По крупным и средним организациям. Включая почтовые отправления.

<sup>6</sup> По крупным и средним предприятиям, с учетом малых автотранспортных предприятий, включая перевозки автобусами хозяйств других видов деятельности и физических лиц (владельцев автобусов).

<sup>7</sup> По крупным, средним и малым предприятиям и организациям.



## Грузовые перевозки

В разделе представлены данные о перевозках грузов и грузообороте, выполненных организациями транспорта.

По всем видам транспорта общего пользования, кроме автомобильного, **объем перевезенных грузов** показан по моменту отправления. На автомобильном транспорте учет перевезенных грузов осуществляется по моменту прибытия.

**Перевозки грузов промышленным железнодорожным транспортом** включают грузы, перевезенные по подъездным путям промышленных и других предприятий и организаций; являются суммой грузов, принятых с железных дорог общего пользования и переданных на эти железные дороги, а также грузов, перевезенных по подъездным путям в пределах этих предприятий и организаций без выхода на сеть общего пользования.

**Грузооборот в тонно-километрах определяется** как сумма произведений веса каждой партии (отправки) перевозимого груза в тоннах на расстояние ее перевозки в километрах.

**14.2 Перевозки (отправление) грузов по видам транспорта  
общего пользования**  
(тыс. тонн)

	Все виды транспорта	в том числе:				
		железнодорожный <sup>1</sup>	автомобильный <sup>2</sup>	внутренний водный <sup>3</sup>	воздушный <sup>4</sup>	морской <sup>3</sup>
2010	44361	22518	15768	3950	х	2123
2011	50414	24982	16239	5920	х	3271
2012	52155	26128	16504	8596	х	926
2013	49952	24062	16782	7600	х	х
2014	44995	20738	14463	8472	х	х

**14.3 Грузооборот по видам транспорта общего пользования**  
(млн. тонно-км)

	Все виды транспорта	в том числе:				
		железнодорожный <sup>1</sup>	автомобильный <sup>2</sup>	внутренний водный <sup>3</sup>	воздушный <sup>4</sup>	морской <sup>3</sup>
2010	47697	36934	2810	4263	х	3534
2011	51293	37245	3179	5374	х	5379
2012	51471	37560	3616	9811	х	353
2013	52262	37055	4559	9961	х	х
2014	52371	37176	4572	9944	х	х

<sup>1</sup> По крупным и средним организациям.

<sup>2</sup> Данные по кругу крупных, средних и малых предприятий (без микропредприятий) и предпринимателей (физических лиц).

<sup>3</sup> По крупным, средним и малым предприятиям и организациям. С 2012 года в соответствии с рекомендациями Росстата изменился порядок отражения объемов перевозок грузов на судах смешанного (река – море) плавания на внутреннем водном и морском видах транспорта в формах федерального статистического наблюдения.

<sup>4</sup> По крупным и средним предприятиям. Включая почтовые отправления.

**Структура грузооборота по видам транспорта общего пользования**  
(в процентах к итогу)

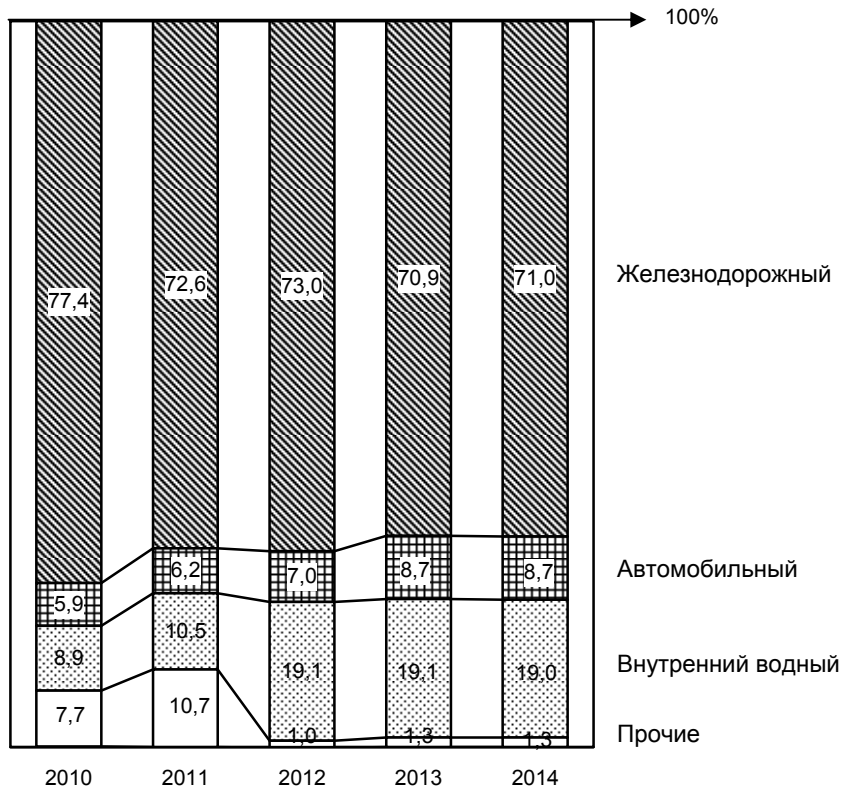

**14.4 Перевозки грузов и грузооборот  
промышленного железнодорожного транспорта**

	2010	2011	2012	2013	2014
Перевозки грузов, тыс. тонн	49895	54014	73751	62188	62749
Грузооборот, млн. ткм	355,7	376,7	573,1	495,3	522,5

**14.5 Перевозки отдельных грузов внутренним  
водным транспортом<sup>1</sup>**  
(тыс. тонн)

	2010	2011	2012	2013	2014
Лесные грузы	11,2	17,4	3,2	6,0	12,4
Зерно и продукты перемола	366,1	683,0	1873,6	2144,4	2174,9
Уголь каменный, кокс	622,5	942,6	663,4	557,9	530,1
Металлы черные	197,4	240,6	237,2	213,7	193,6
Руда всякая	5,2	14,2	16,0	64,4	65,6
Строительные грузы	567,0	652,2	553,5	518,1	408,5
Цемент	1,0	52,9	101,4	71,5	37,0
Удобрения химические и минеральные	137,4	149,2	107,5	140,0	142,3
Прочие грузы	1509,7	1237,2	2463,3	1678,6	1438,0

<sup>1</sup> По крупным, средним и малым предприятиям и организациям.

### Пассажирские перевозки

В разделе представлены данные о перевозках пассажиров и пассажирообороте, выполненных организациями транспорта, работе пассажирского транспорта по видам сообщения, выполнении расписания движения.

**Перевезено пассажиров** – число пассажиров, перевезенных за определенный период времени.

**Пассажирооборот** характеризует перевозку пассажиров с учетом расстояний, на которые перевезены пассажиры.

#### 14.6 Перевозки пассажиров по видам транспорта общего пользования<sup>1</sup> (млн. человек)

	2010	2011	2012	2013	2014
Транспорт – всего	491,3	472,3	438,0	408,1	387,3
в том числе:					
железнодорожный	14,5	16,2	17,7	19,2	17,7
автобусный <sup>2</sup>	409,7	400,6	369,0	334,4	316,2
внутренний водный <sup>3</sup>	0,44	0,37	0,45	0,49	0,49
воздушный	x	x	x	x	x
трамвайный	37,5	29,8	25,0	28,9	28,1
троллейбусный	28,1	24,5	24,9	23,8	23,1

<sup>1</sup> По крупным и средним организациям.

<sup>2</sup> С учетом малых автотранспортных предприятий, включая перевозки автобусами хозяйств других видов деятельности и физических лиц (владельцев автобусов).

<sup>3</sup> По крупным, средним и малым предприятиям и организациям.

**14.7 Пассажиروоборот по видам транспорта  
общего пользования<sup>1</sup>**  
(млн. пасс-км)

	2010	2011	2012	2013	2014
Транспорт – всего	12314	11684	11913	11638	11813
в том числе:					
железнодорожный	5984	5944	6081	5881	5826
автобусный <sup>2</sup>	4416	4288	4225	3577	3375
внутренний водный <sup>3</sup>	56	52	46	47	37
воздушный	х	х	х	х	х
трамвайный	76	60	51	58	56
троллейбусный	83	75	76	74	71

<sup>1</sup> По крупным и средним организациям.

<sup>2</sup> С учетом малых автотранспортных предприятий, включая пассажирооборот, выполненный автобусами хозяйств других видов деятельности и физических лиц (владельцев автобусов).

<sup>3</sup> По крупным, средним и малым предприятиям и организациям.

**14.8 Перевозки пассажиров транспортом  
общего пользования по видам сообщения<sup>1</sup>**  
(тыс. человек)

	2010	2011	2012	2013	2014
Международное сообщение:					
автобусное	55	61	37	19	2
воздушное	х	х	х	х	х
Междугородное сообщение:					
автобусное	2132	1122	896	621	808
железнодорожное	2101	2059	2102	2112	1984
воздушное	х	х	х	х	х
Пригородное сообщение:					
автобусное	26325	26585	25452	15713	14413
железнодорожное	12427	14118	15567	17100	15725
Внутригородское сообщение:					
автобусное	238453	212176	194915	170576	171330
троллейбусное	28090	24520	24865	23823	23087
трамвайное	37530	29800	25004	28905	28134

<sup>1</sup> По крупным и средним организациям.

### 14.9 Основные показатели работы внутригородского пассажирского транспорта<sup>1</sup>

	2010	2011	2012	2013	2014
Число маршрутов (на конец года)					
трамваев	17	17	17	17	17
троллейбусов	22	23	23	23	22
Среднесписочное число подвижного состава, ед.					
трамваев	174	167	166	162	164
троллейбусов	187	145	148	138	153
Коэффициент использования парка, %					
трамваев	55,0	54,4	50,3	50,7	50,5
троллейбусов	56,5	65,2	65,2	69,1	59,5
Число выполненных рейсов, тыс. ед.					
автобусами <sup>2</sup>	13944	13195	13440	11513	11066
трамваями	566	546	501	441	441
троллейбусами	606	545	533	503	476

### 14.10 Основные показатели работы пригородного и междугородного автобусного транспорта

	2010	2011	2012	2013	2014
Число выполненных рейсов <sup>3</sup> , тыс. ед.					
на пригородных маршрутах <sup>2</sup>	2222	2322	2568	2625	2157
на междугородных маршрутах <sup>2</sup>	280	279	296	188	240

<sup>1</sup> По крупным и средним организациям.

<sup>2</sup> Включая перевозки привлеченными автобусами хозяйств других видов деятельности и физическими лицами (владельцами автобусов). До 2014 года включая международные.

<sup>3</sup> С учетом маршрутных таксомоторов.

**14.11 Выполнение расписания движения  
пассажирского транспорта общего пользования**  
(в процентах)

	2010	2011	2012	2013	2014
Удельный вес авиарейсов, выполненных без опоздания, в общем числе запланированных авиарейсов	81,4	84,9	80,3	88,2	88,7
Удельный вес рейсов маршрутных автобусов, прибывших без опоздания, в общем числе запланированных рейсов (включая внутригородское сообщение)	90,2	88,5	85,4	81,3	84,1
Удельный вес трамвайных рейсов, выполненных без нарушения расписания, в общем числе запланированных рейсов	84,6	82,9	75,1	69,5	75,4
Удельный вес троллейбусных рейсов, выполненных без нарушения расписания в общем числе запланированных рейсов	92,9	87,2	83,4	83,9	81,0



## Транспортные средства и пути сообщения

В разделе представлены данные о наличии транспортных средств, протяженности транспортных путей по территории Ростовской области.

**Автобусы общего пользования** – пассажирские транспортные средства, предназначенные для перевозки пассажиров на маршрутах общего пользования или по заказам организаций и населения, имеющие более девяти мест для сидения, включая место водителя.

**Эксплуатационная длина железнодорожных путей общего пользования** – протяженность в километрах железнодорожных линий, измеряемая по оси главного пути, а на многопутных линиях - кратчайшего главного пути между осями отдельных пунктов (станций, разъездов, обгонных пунктов), ограничивающих эту линию.

**Эксплуатационная длина железнодорожных путей необщего пользования** – протяженность в километрах подъездных путей промышленных, строительных и других организаций отраслей экономики, измеряемая по оси пути между конечными его пунктами.

**К автомобильным дорогам общего пользования** относятся дороги федерального значения, относящиеся к собственности Российской Федерации; дороги регионального или межмуниципального значения, относящиеся к собственности субъектов Российской Федерации; дороги местного значения, относящиеся к собственности муниципальных образований, включая относящиеся к собственности поселений, муниципальных районов, городских округов.

**Ведомственные и частные дороги** – дороги организаций, учреждений, крестьянских (фермерских) хозяйств, предпринимателей, используемые ими для своих технологических, ведомственных или частных нужд.

**Эксплуатационная длина внутренних водных судоходных путей** в километрах определяется как сумма длин рек, каналов, путей на озерах, водохранилищах, по которым осуществляется движение судов и буксировка плотов.

**14.12 Наличие транспортных средств**

(на конец года; тыс. штук)

	2010	2011	2012 <sup>2</sup>	2013	2014
<b>Грузовые транспортные средства:</b>					
Грузовые автомобили (включая пикапы и легковые фургоны) <sup>1</sup>	175,7	181,3	96,4	116,3	209,5
из них					
- в собственности физических лиц	107,3	111,3	51,2	54,9	142,4
<b>Пассажирские транспортные средства:</b>					
Автобусы <sup>1</sup>	22,8	23,3	18,3	21,3	25,5
из них					
- в собственности физических лиц	11,2	11,5	8,5	9,3	15,0
Легковые автомобили <sup>1</sup>	1006,2	1073,9	1157,8	1295,3	1299,8
из них					
- в собственности физических лиц	972,2	1037,6	1108,2	1228,1	1258,0
Троллейбусы <sup>3</sup> , штук	167	140	134	133	150
Трамвайные вагоны <sup>3</sup> , штук	169	166	167	168	162

<sup>1</sup> До 2011 года – данные ГИБДД ГУ МВД России по Ростовской области по итогам проведения государственного технического осмотра автотранспортных средств (включая находящиеся на временном учете и зарегистрированные в другом регионе РФ). В связи с передачей в 2011 году функций проведения государственного технического осмотра из ГИБДД в Российский Союз Автостраховщиков, сведения о количестве зарегистрированных транспортных средств на территории Ростовской области, предоставляются из Автоматизированной информационно-поисковой системы ГИБДД.

<sup>2</sup> Данные за 2012 год уточнены ГИБДД ГУ МВД по Ростовской области и соответствуют сведениям, размещенным в Единой межведомственной информационно-статистической системе (ЕМИСС).

<sup>3</sup> По крупным и средним организациям.

**14.13 Технические характеристики отдельных видов  
путей сообщения**  
(на конец года)

	2010	2011	2012	2013	2014
Эксплуатационная длина железнодорожных путей общего пользования, км	1841	1841	1841	1841	1841
в том числе:					
электрифицированных	1297	1250	1294	1294	1294
с тепловозной тягой	544	591	547	547	547
Удельный вес в общей эксплуатационной длине железнодорожных путей общего пользования участков, %					
электрифицированных	70,5	67,9	70,3	70,3	70,3
с тепловозной тягой	29,5	32,1	29,7	29,7	29,7
Длина автомобильных дорог общего пользования с твердым покрытием <sup>1</sup> , км	14082	14046	20429	26087	26234
в том числе:					
с усовершенствованным покрытием (асфальтобетонное и типа асфальтобетона, цементобетонное, щебень и гравий, обработанные вяжущими материалами)	12898	12937	16998	20438	20574
Удельный вес дорог с твердым покрытием в общей длине автомобильных дорог общего пользования, %	89,4	90,1	83,8	73,8	74,2
Удельный вес дорог с усовершенствованным покрытием в общей длине автомобильных дорог общего пользования с твердым покрытием, %	91,6	92,1	83,2	78,3	78,4

<sup>1</sup> С 2012 года методология формирования официальной статистической информации о протяженности автомобильных дорог местного значения общего пользования изменена на основании положений Федерального закона от 8.11.2007 №257-ФЗ «Об автомобильных дорогах и дорожной деятельности в Российской Федерации и о внесении изменений в отдельные законодательные акты Российской Федерации».

**14.14 Густота сети сообщения  
общего пользования**  
(на конец года; км путей на 1000 кв. км территории)

	2010	2011	2012	2013	2014
Железнодорожные пути	18,2	18,2	18,2	18,2	18,2
Автомобильные дороги с твердым покрытием <sup>1</sup>	139,5	139,1	202,3	258,4	259,8
Внутренние водные судоходные пути	9,9	9,9	9,9	9,9	9,9

<sup>1</sup> С 2012 года методология формирования официальной статистической информации о протяженности автомобильных дорог местного значения общего пользования изменена на основании положений Федерального закона от 8.11.2007 №257-ФЗ «Об автомобильных дорогах и дорожной деятельности в Российской Федерации и о внесении изменений в отдельные законодательные акты Российской Федерации».

**Аварийность на транспорте****14.15 Численность пострадавших в дорожно-транспортных происшествиях на автомобильном транспорте**

	2010	2011	2012	2013	2014
Число дорожно-транспортных происшествий, ед.	6381	6377	6183	5752	5798
Погибло, чел.	796	814	823	782	892
в том числе					
детей	23	30	17	23	25
Ранено, чел.	8066	8062	7845	7170	7120
в том числе					
детей	581	567	563	529	556
Совершено дорожно-транспортных происшествий водителями в нетрезвом состоянии, ед	194	170	168	256	271

**Численность пострадавших в дорожно-транспортных происшествиях на автомобильном транспорте**  
(человек)

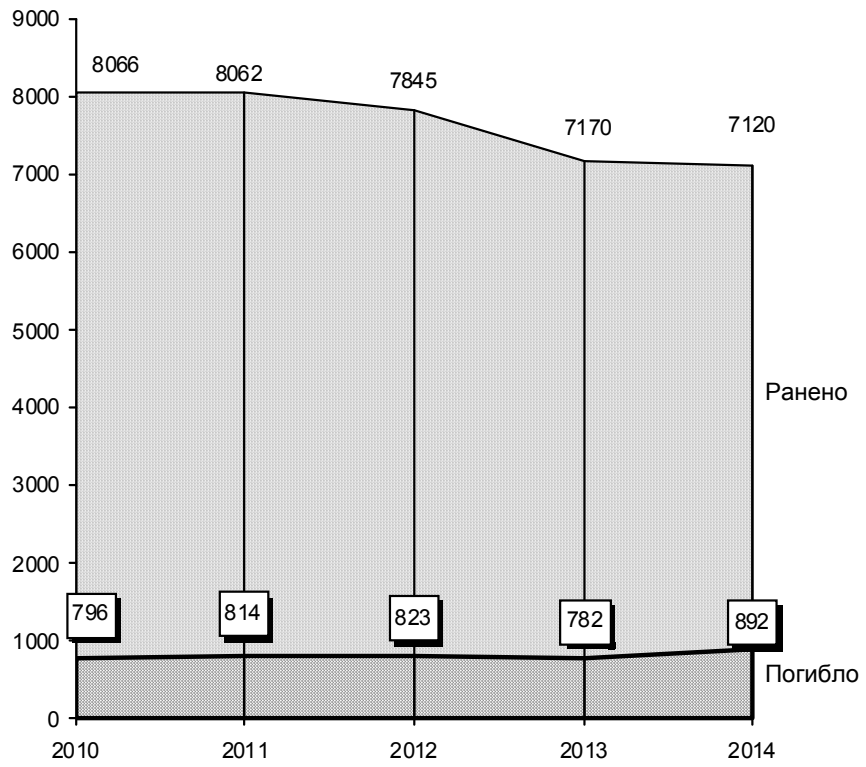

## **СВЯЗЬ И ИНФОРМАЦИОННЫЕ ТЕХНОЛОГИИ**

**15**

*Связь*

*Информационные технологии*

**Связь**

15.1	Основные показатели связи общего пользования	509
15.2	Доходы от услуг связи	511
15.3	Доходы от услуг связи населению	512
15.4	Объем услуг международной связи	513
15.5	Основные показатели развития беспроводной электросвязи	513
15.6	Основные показатели развития почтовой связи	514
15.7	Основные показатели развития телефонной связи общего пользования	515

**Информационные технологии**

15.8	Удельный вес организаций, использовавших информационные и коммуникационные технологии	517
15.9	Распределение организаций по удельному весу численности работников, использовавших персональные компьютеры	517
15.10	Число организаций, использовавших информационные и коммуникационные технологии (ИКТ), по видам экономической деятельности	518
15.11	Число организаций, использовавших информационные и коммуникационные технологии (ИКТ), по видам экономической деятельности в 2014 году	520
15.12	Число персональных компьютеров	522
15.13	Число персональных компьютеров на 100 работников организаций, по видам экономической деятельности	523
15.14	Число организаций, имевших специальные программные средства и WEB-Сайты	527
15.15	Число организаций, имевших WEB-Сайты по видам экономической деятельности	528
15.16	Удельный вес организаций, использовавших сеть Интернет в коммерческих целях	530
15.17	Затраты на информационные и коммуникационные технологии (ИКТ)	531
15.18	Затраты организаций на информационные и коммуникационные технологии по видам экономической деятельности	533
15.19	Затраты организаций на информационные и коммуникационные технологии по видам экономической деятельности в 2014 году	535



В разделе представлены данные о деятельности организаций, оказывающих услуги связи, развитии средств связи, информационных технологий.

**Услуги связи** – продукт деятельности по приему, обработке, передаче и доставке почтовых отправлений или сообщений электро-связи.

**Сеть связи общего пользования** – составная часть взаимосвязанной сети, открытая для пользования всем физическим и юридическим лицам, в услугах которой этим лицам не может быть отказано.

**Электрическая связь** – передача и прием знаков, сигналов, письменного текста, изображений и звуков или сообщений любого рода по проводной, радио-, оптической или другим электромагнитным системам. Включает сети и средства, обеспечивающие телефонную, телеграфную, факсимильную связь, передачу данных и других видов документальных сообщений (включая обмен информацией между ЭВМ), а также телевизионное, звуковое и иные виды радио- и проводного вещания.

**Почтовая связь** – прием, обработка, перевозка и доставка почтовых отправлений, а также экспедирование, доставка и распространение периодической печати.

**Сотовая связь** – мобильная система радиотелефонной связи. Принцип действия этой системы заключается в том, что принимающие станции с выходом на АТС подобно пчелиным сотам покрывают город (район). По мере перемещения владельца сотового радиотелефона он автоматически переключается с одной станции на другую.

Сведения об использовании **информационных технологий** представляют крупные и средние организации обследуемых видов экономической деятельности, к числу которых относятся все основные виды экономической деятельности, за исключением сельского хозяйства, деятельности по удалению сточных вод, отходов и аналогичной деятельности, образования (кроме высшего), деятельности по обеспечению общественного порядка и безопасности, общественных объединений.

**Под информационными и коммуникационными технологиями (ИКТ)** понимаются технологии, использующие средства микроэлектроники для сбора, хранения, обработки, поиска, передачи и представления данных, текстов, образов, звука.

**Глобальная информационная сеть** охватывает совокупность электронно–вычислительных машин (ЭВМ), которые могут быть расположены в любых точках земного шара, связанных между собой каналами дальней связи (коммутируемыми или выделенными), предоставляемыми телефонными компаниями или другими организациями связи.

Глобальная информационная сеть обеспечивает пользователям возможность обмениваться информацией, совместно использовать технические и программные средства, информационные ресурсы. Глобальная сеть может быть как общедоступной (Интернет, электронная почта), так и специализированной (корпоративной или ведомственной).

**Локальная вычислительная сеть**, в отличие от глобальной информационной сети, соединяет две или более ЭВМ (возможно, разного типа), а также принтеры, сканеры, системы сигнализации (охранной, пожарной) и другое производственное оборудование или периферийные устройства, расположенные в пределах одного здания или нескольких соседних зданий, и не использует для этого средства связи общего назначения.

**Инtranет** – представляет собой распределенную корпоративную вычислительную сеть, базирующуюся на технологиях Интернета и предназначенную для обеспечения доступа сотрудников к корпоративным информационным электронным ресурсам.

**Экстранет** – это расширение Инtranета, содержащее выделенные области, к которым разрешен доступ внешним пользователям.

**Связь****15.1 Основные показатели связи общего пользования<sup>1</sup>**

	2010	2011	2012	2013	2014
Отправлено (исходящий обмен), млн.ед.: <sup>2</sup>					
письменной корреспонденции, простой и заказной	26,2	27,6	30,8	30,0	32,3
посылок	0,54	0,89	0,75	0,61	0,53
телеграмм	0,29	0,25	0,23	0,24	0,26
почтовых переводов (без пенсий)	3,2	2,8	2,4	2,0	1,7
Число таксофонов городской и сельской телефонной сети <sup>3</sup> , ед.	2778	2656	2620	2660	2612
в том числе:					
городской сети	422	307	272	313	266
сельской сети	2356	2349	2348	2347	2346
Число телефонных аппаратов телефонной сети общего пользования или имеющих на нее выход (включая таксофоны) <sup>3</sup> , тыс.шт.	1094,7	1073,1	1054,5	973,8	920,3
в том числе:					
городской сети	927,2	906,9	888,3	812,5	769,4
сельской сети	167,5	166,2	166,2	161,3	150,9
Число телефонных аппаратов (включая таксофоны) телефонной сети общего пользования на 100 человек населения (на конец года – всего) <sup>4</sup> , штук	25,6	25,2	24,8	22,9	21,7
в том числе:					
городская сеть	32,3	31,6	30,9	28,2	26,7
сельская сеть	12,0	12,0	12,1	11,8	11,1

Продолжение

	2010	2011	2012	2013	2014
Исходящие телефонные соединения внутрizonовой, междугородной и международной сети фиксированной связи, млн. минут	575,8	636,5	666,9	642,0	559,3
Число переговорных пунктов междугородной телефонной связи, ед.	1079	1077	1121	1109	1102
Число основных радиотрансляционных точек, тыс.ед.	80,0	60,7	50,7	41,4	33,4

<sup>1</sup> Данные Минкомсвязи России.

<sup>2</sup> До 2014 года обмен исходящий платный.

<sup>3</sup> Включая универсальные междугородно-городские и междугородно-сельские таксофоны, в том числе международные.

<sup>4</sup> За 2010 год показатели рассчитаны с использованием численности населения, пересчитанной с учетом итогов Всероссийской переписи населения 2010 года.

**15.2 Доходы от услуг связи<sup>1</sup>**  
(в фактически действовавших ценах (без НДС); тыс. рублей)

	2010	2011	2012	2013	2014
<b>Связь – всего,</b> млн. руб.	29541,0	32604,5	33492,2	35244,9	37542,6
из них:					
почтовая	1682659	1977017	2066954	2038985	1834303
документальная электросвязь	2926217	3116226	3498873	4327336	8103937
междугородная и международная телефонная	2071154	1605608	1428440	1635334	1202734
городская и сельская телефонная	3005548	3089627	2970794	2679195	2770326
проводное вещание	60413	52370	40797	34869	26716
подвижная электросвязь	13263316	15675488	17110858	18270668	17136383
радиосвязь, радиовещание, телевидение и спутниковая связь	744660	828005	863129	969108	984121
от услуг присоединения и пропуска трафика	5096862	5511720	5493236	5281195	5383893

<sup>1</sup> Данные Минкомсвязи России.

**15.3 Доходы от услуг связи населению<sup>1</sup>**  
(в фактически действовавших ценах (без НДС), тыс. рублей)

	2010	2011	2012	2013	2014
<b>Связь – всего,</b> млн. руб.	16844,9	18097,5	19383,8	20649,5	21462,8
из них:					
почтовая	527427	554418	559722	564493	591548
документальная электросвязь	1225263	1359256	1621523	2140895	5541834
междугородная и международная телефонная	653296	637011	572090	710289	431428
городская и сельская телефонная	1877859	1923319	1881185	1742124	1711766
проводное вещание	51285	44301	34561	29387	22405
подвижная электросвязь	12167125	13208061	14344574	15212570	12723729
радиосвязь, радиовещание, телевидение и спутниковая связь	340670	369766	369725	249537	439931

<sup>1</sup> Данные Минкомсвязи России.

**15.4 Объем услуг международной связи<sup>1</sup>**

	2010	2011	2012	2013	2014
Отправлено международной почтовой корреспонденции					
письменной корреспонденции, тонн	24,9	23,4	27,8	35,9	30,6
посылок, штук	3142	3990	5270	5353	6120
Число исходящих почтовых отправок экспресс-почты (услуги EMS), ед.:					
внутренних	16806	16437	14657	14674	14824
международных	943	1063	1035	988	1059

<sup>1</sup> Данные Минкомсвязи России.

**15.5 Основные показатели развития беспроводной электросвязи<sup>1</sup>**

	2010	2011	2012	2013	2014
Число подключенных к сетям абонентских терминалов на конец отчетного периода, ед.					
сотовой подвижной связи	6428196	6730003	6997655	7339290	7564802
Сети сотовой подвижной связи, ед.					
количество базовых станций	2990	3791	4681	5895	8280
Число абонентских терминалов сотовой связи на 1000 человек населения <sup>2</sup> , ед.	1503,6	1579,6	1644,7	1728,7	1783,3

<sup>1</sup> Данные Минкомсвязи России.

<sup>2</sup> За 2010 год показатели рассчитаны с использованием численности населения, пересчитанной с учетом итогов Всероссийской переписи населения 2010 года.

### 15.6 Основные показатели развития почтовой связи<sup>1</sup>

(на конец года)

	2010	2011	2012	2013	2014
Число отделений связи, предоставляющих услуги почтовой связи, ед.	1121	1132	1133	1129	1129
Число почтово-кассовых терминалов, ед.	1760	1755	1716	1470	1596
Число почтовых ящиков - всего, ед.	4675	4377	4343	4192	4082
в том числе:					
в городской местности	1542	1376	1361	1318	1318
в сельской местности	3133	3001	2982	2874	2764
Обеспеченность почтовыми ящиками (на 10000 населения) – всего <sup>2</sup> , шт.	10,9	10,3	10,2	9,9	9,6
в том числе:					
в городской местности	5,4	4,8	4,7	4,6	4,6
в сельской местности	22,4	21,6	21,7	21,0	20,3
Численность почтальонов по доставке почты – всего, чел.	4031	3806	3742	3869	3862

<sup>1</sup> Данные Минкомсвязи России.

<sup>2</sup> За 2010 год показатели рассчитаны с использованием численности населения, пересчитанной с учетом итогов Всероссийской переписи населения 2010 года.



### 15.7 Основные показатели развития телефонной связи общего пользования<sup>1</sup>

(на конец года)

	2010	2011	2012	2013	2014
Число телефонных станций местной телефонной сети, ед.	1376	1361	1332	1604	1694
в том числе:					
городских	349	356	355	431	481
сельских	1027	1005	977	1173	1213
Общая монтированная емкость телефонных станций, тыс. номеров <sup>2</sup>	1215,0	1217,5	1227,4	1354,5	1404,7
в том числе:					
городских	1024,8	1028,5	1029,5	1159,5	1213,4
сельских	190,2	189,0	197,9	195,0	191,3
Число телефонных аппаратов телефонной сети общего пользования или имеющих на нее выход (включая городские и сельские таксофоны) <sup>3</sup> , тыс. шт.	1094,7	1073,1	1054,5	973,8	920,3
в том числе:					
городской сети	927,2	906,9	888,3	812,5	769,4
сельской сети	167,5	166,2	166,2	161,3	150,9
Из общего числа телефонных аппаратов:					
число квартирных телефонных аппаратов телефонной сети общего пользования, тыс. шт.	834,2	817,4	789,7	729,8	675,9
в том числе:					
городской сети	697,9	682,1	655,2	601,5	555,3
сельской сети	136,3	135,3	134,5	128,3	120,6

Продолжение

	2010	2011	2012	2013	2014
Число квартирных телефонных аппаратов телефонной сети общего пользования на 1000 человек населения <sup>4</sup> , шт.					
городской сети	242,7	237,3	227,6	209,0	192,9
сельской сети	97,4	97,6	97,7	93,8	88,5
Таксофоны универсальные, включая международные – всего, ед.	2737	2616	2620	2620	2612
в том числе:					
междугородно-городские	381	267	272	273	266
междугородно-сельские	2356	2349	2348	2347	2346

<sup>1</sup> Данные Минкомсвязи России.

<sup>2</sup> С 2014 года включая учрежденческие станции, имеющие выход на сеть данного оператора.

<sup>3</sup> Включая универсальные междугородно-городские и междугородно-сельские таксофоны.

<sup>4</sup> За 2010 год показатели рассчитаны с использованием численности населения, пересчитанной с учетом итогов Всероссийской переписи населения 2010 года.

**Информационные технологии**  
(по кругу организаций обследуемых видов деятельности)<sup>1</sup>

**15.8 Удельный вес организаций, использовавших  
информационные и коммуникационные технологии**  
(в процентах от общего числа обследованных организаций)

	2010	2011	2012	2013	2014
Всего	89,5	89,2	90,2	89,5	89,6
в том числе использовавшие:					
персональные компьютеры	89,5	89,2	90,2	89,5	89,6
ЭВМ других типов	16,5	20,4	23,5	19,4	29,7
локальные вычислительные сети	60,0	63,9	64,1	70,6	60,7
электронную почту	77,2	79,2	81,9	81,9	76,9
сеть Интернет	78,9	81,1	83,8	83,9	86,0
Интранет	8,9	12,2	13,8	13,3	11,3
Экстранет	3,3	4,3	5,0	5,6	12,3
другие глобальные информационные сети	5,0	5,5	6,5	6,0	6,1

<sup>1</sup> К числу обследуемых относятся все основные виды экономической деятельности, за исключением сельского хозяйства, деятельности по удалению сточных вод, отходов и аналогичной деятельности, образования (кроме высшего), деятельности по обеспечению общественного порядка и безопасности, общественных объединений.

**15.9 Распределение организаций по удельному весу численности  
работников, использовавших персональные компьютеры**  
(на конец года; в процентах от общего числа обследованных организаций)

	2010	2011	2012	2013	2014
Организации, с удельным весом численности работников, использовавших персональные компьютеры, процентов:					
менее 10	16,4	10,8	10,9	8,4	6,7
10-29	14,6	23,3	23,7	22,8	21,4
30-49	8,7	9,6	11,1	10,9	10,9
50-69	9,2	12,4	12,4	12,8	12,7
70-100	40,6	33,1	31,4	33,7	36,7
не использовали	10,5	10,8	10,5	11,4	11,6

**15.10 Число организаций, использовавших  
информационные и коммуникационные технологии (ИКТ),  
по видам экономической деятельности  
(единиц)**

	2010	2011	2012	2013	2014
Всего	5380	5483	5599	5612	5444
<b>Добыча полезных ископаемых</b>	29	34	32	28	31
в том числе:					
добыча топливно- энергетических полезных ископаемых	15	20	16	14	15
добыча полезных ископаемых, кроме топливно-энергетических	14	14	16	14	16
<b>Обрабатывающие производства</b>	424	431	423	412	413
из них:					
производство пищевых продуктов, включая напитки, и табака	67	72	69	67	67
целлюлозно-бумажное производство; издательская и полиграфическая деятельность	73	73	71	73	70
химическое производство	13	12	12	12	12
производство резиновых и пластмассовых изделий	17	19	19	18	20
производство прочих неметаллических минеральных продуктов	39	41	41	38	41
металлургическое производство и производство готовых металлических изделий	51	56	55	50	47
производство электрооборудования, электронного и оптического оборудования	32	34	34	31	33
производство транспортных средств и оборудования	34	30	28	30	31

	2010	2011	2012	2013	2014
<b>Производство и распределение электроэнергии, газа и воды</b>	209	221	221	216	214
<b>Строительство</b>	182	164	170	159	128
<b>Оптовая и розничная торговля; ремонт автотранспортных средств, мотоциклов, бытовых изделий и предметов личного пользования</b>	589	538	561	579	578
<b>Деятельность гостиниц и ресторанов</b>	46	42	41	41	37
<b>Транспорт и связь</b>	253	270	273	273	280
<b>Финансовая деятельность</b>	216	216	207	236	171
<b>Операции с недвижимым имуществом, аренда и предоставление услуг</b>	749	815	822	827	823
из них научные следования и разработки	64	64	55	57	62
<b>Государственное управление, обязательное социальное обеспечение</b>	1246	1246	1203	1239	1241
<b>Высшее профессиональное образование</b>	99	99	92	78	73
<b>Здравоохранение и предоставление социальных услуг</b>	487	490	559	540	473
<b>Деятельность по организации отдыха и развлечений, культуры и спорта</b>	827	898	976	966	966

**15.11 Число организаций, использовавших  
информационные и коммуникационные технологии (ИКТ),  
по видам экономической деятельности  
в 2014 году  
(единиц)**

	Число организа- ций, использо- вавших ИКТ	из них использовавшие			
		персо- нальные компью- теры	локаль- ные вычисли- тельные сети	элект- ронную почту	сеть Интернет
Всего	5444	5442	3688	4674	5222
<b>Добыча полезных ископаемых</b>	31	31	23	29	30
в том числе:					
добыча топливно- энергетических полезных ископаемых	15	15	12	15	15
добыча полезных ископаемых, кроме топливно- энергетических	16	16	11	14	15
<b>Обрабатывающие производства</b>	413	412	336	380	410
из них:					
производство пищевых продуктов, включая напитки, и табака	67	66	59	60	66
целлюлозно-бумажное производство; издательская и полиграфическая деятельность	70	70	44	57	70
химическое производство	12	12	8	11	12
производство резиновых и пластмассовых изделий	20	20	16	18	20
производство прочих неметаллических минеральных продуктов	41	41	33	40	41

Продолжение

	Число организаций, использовавших ИКТ	из них использовавшие			
		персональные компьютеры	локальные вычислительные сети	электронную почту	сеть Интернет
металлургическое производство и производство готовых металлических изделий	47	47	42	45	47
производство электрооборудования, электронного и оптического оборудования	33	33	31	29	32
производство транспортных средств и оборудования	31	31	27	29	30
<b>Производство и распределение электроэнергии, газа и воды</b>	214	214	133	181	206
<b>Строительство</b>	128	128	85	113	126
<b>Оптовая и розничная торговля; ремонт автотранспортных средств, мотоциклов, бытовых изделий и предметов личного пользования</b>	578	578	459	528	569
<b>Деятельность гостиниц и ресторанов</b>	37	37	21	32	34
<b>Транспорт и связь</b>	280	280	215	245	246
<b>Финансовая деятельность</b>	171	171	154	153	171

Продолжение

	Число организаций, использовавших ИКТ	из них использовавшие			
		персональные компьютеры	локальные вычислительные сети	электронную почту	сеть Интернет
<b>Операции с недвижимым имуществом, аренда и предоставление услуг</b>	823	822	486	677	783
из них научные исследования и разработки	62	62	45	53	62
<b>Государственное управление, обязательное социальное обеспечение</b>	1241	1241	968	1111	1215
<b>Высшее профессиональное образование</b>	73	73	68	70	73
<b>Здравоохранение и предоставление социальных услуг</b>	473	473	389	428	467
<b>Деятельность по организации отдыха и развлечений, культуры и спорта</b>	966	966	342	714	876

**15.12 Число персональных компьютеров**

(тыс. штук)

	2010	2011	2012	2013	2014
Число персональных компьютеров в обследованных организациях – всего	240,8	261,1	271,6	278,9	286,7
из них имевшие доступ к глобальным информационным сетям	128,1	143,0	153,7	163,8	196,1
в том числе к сети Интернет	109,0	130,1	144,0	154,5	170,4



**15.13 Число персональных компьютеров  
на 100 работников организаций  
по видам экономической деятельности**  
(штук)

	2010	2011	2012	2013	2014
	<b>Персональные компьютеры - всего</b>				
Всего	41	43	40	42	43
<b>Добыча полезных ископаемых</b>	7	8	8	10	11
в том числе:					
добыча топливно-энергетических полезных ископаемых	7	8	8	11	12
добыча полезных ископаемых, кроме топливно-энергетических	6	7	7	7	10
<b>Обрабатывающие производства</b>	22	22	23	26	27
из них:					
производство пищевых продуктов, включая напитки, и табака	23	20	20	23	26
целлюлозно-бумажное производство; издательская и полиграфическая деятельность	32	34	37	36	37
химическое производство	18	20	22	17	20
производство резиновых и пластмассовых изделий	15	17	15	17	17
производство прочих неметаллических минеральных продуктов	13	14	15	15	16
металлургическое производство и производство готовых металлических изделий	24	25	24	31	32
производство электрооборудования, электронного и оптического оборудования	30	31	32	33	34
производство транспортных средств и оборудования	21	22	25	27	30

Продолжение

	2010	2011	2012	2013	2014
<b>Производство и распределение электроэнергии, газа и воды</b>	31	34	31	30	33
<b>Строительство</b>	14	16	16	17	18
<b>Оптовая и розничная торговля; ремонт автотранспортных средств, мотоциклов, бытовых изделий и предметов личного пользования</b>	33	37	40	41	40
<b>Деятельность гостиниц и ресторанов</b>	12	12	12	11	11
<b>Транспорт и связь</b>	36	35	29	33	37
<b>Финансовая деятельность</b>	118	113	100	98	103
<b>Операции с недвижимым имуществом, аренда и предоставление услуг</b>	57	55	65	57	60
из них научные следования и разработки	51	48	65	68	74
<b>Государственное управление, обязательное социальное обеспечение</b>	70	91	92	92	90
<b>Высшее профессиональное образование</b>	110	117	117	117	115
<b>Здравоохранение и предоставление социальных услуг</b>	14	18	19	21	23
<b>Деятельность по организации отдыха и развлечений, культуры и спорта</b>	26	31	29	32	36

	2010	2011	2012	2013	2014
	<b>в том числе</b>				
	<b>с доступом к сети Интернет</b>				
Всего	17	20	21	23	26
<b>Добыча полезных ископаемых</b>	3	4	5	6	6
в том числе:					
добыча топливно-энергетических полезных ископаемых	3	4	4	6	6
добыча полезных ископаемых, кроме топливно-энергетических	3	5	5	6	7
<b>Обрабатывающие производства</b>	11	12	13	15	16
из них:					
производство пищевых продуктов, включая напитки, и табака	13	11	15	17	20
целлюлозно-бумажное производство; издательская и полиграфическая деятельность	21	28	27	27	30
химическое производство	11	13	16	12	17
производство резиновых и пластмассовых изделий	6	15	14	16	16
производство прочих неметаллических минеральных продуктов	8	9	10	10	11
металлургическое производство и производство готовых металлических изделий	12	12	13	16	18
производство электрооборудования, электронного и оптического оборудования	13	14	16	18	19
производство транспортных средств и оборудования	10	11	10	12	13

Продолжение

	2010	2011	2012	2013	2014
<b>Производство и распределение электроэнергии, газа и воды</b>	13	15	15	15	20
<b>Строительство</b>	8	10	12	12	14
<b>Оптовая и розничная торговля; ремонт автотранспортных средств, мотоциклов, бытовых изделий и предметов личного пользования</b>	21	26	31	33	30
<b>Деятельность гостиниц и ресторанов</b>	6	8	8	8	9
<b>Транспорт и связь</b>	12	15	15	19	25
<b>Финансовая деятельность</b>	39	41	41	43	49
<b>Операции с недвижимым имуществом, аренда и предоставление услуг</b>	22	24	31	30	34
из них научные следования и разработки	16	16	24	23	28
<b>Государственное управление, обязательное социальное обеспечение</b>	20	32	36	38	42
<b>Высшее профессиональное образование</b>	80	82	91	88	90
<b>Здравоохранение и предоставление социальных услуг</b>	4	6	8	9	11
<b>Деятельность по организации отдыха и развлечений, культуры и спорта</b>	15	18	19	23	26

**15.14 Число организаций, имевших  
специальные программные средства и WEB-Сайты  
(единиц)**

	2010	2011	2012	2013	2014
Число организаций, имевших Web-сайты	1435	1799	2048	2213	2103
Число организаций, имевших специальные программные средства – всего	4988	4926	5120	5105	5003
в том числе:					
для научных исследований	184	172	216	167	242
для проектирования	629	597	593	603	615
для управления автоматизированным производством	1125	969	1111	962	826
для решения организационных, управленческих и экономических задач	3144	3379	3474	3556	3139
для осуществления финансовых расчетов в электронном виде	3265	3565	3668	3734	3341
для предоставления доступа к базам данных через глобальные информационные сети, включая сеть Интернет	1759	1601	1679	1794	1831
электронные справочно-правовые системы	2825	3066	3217	3238	3014
редакционно-издательские системы	776	360	444	288	490
обучающие программы	1279	1092	1321	1059	742
прочие	2333	2453	2117	2252	1825

**15.15 Число организаций, имевших WEB-Сайты  
по видам экономической деятельности  
(единиц)**

	2010	2011	2012	2013	2014
Всего	1435	1799	2048	2213	2103
<b>Добыча полезных ископаемых</b>	5	6	9	9	7
в том числе:					
добыча топливно-энергетических полезных ископаемых	3	2	3	2	3
добыча полезных ископаемых, кроме топливно-энергетических	2	4	6	7	4
<b>Обрабатывающие производства</b>	231	240	241	245	226
из них:					
производство пищевых продуктов, включая напитки, и табака	35	31	33	35	35
целлюлозно-бумажное производство; издательская и полиграфическая деятельность	18	25	28	31	28
химическое производство	9	9	7	6	6
производство резиновых и пластмассовых изделий	8	11	10	13	13
производство прочих неметаллических минеральных продуктов	21	24	24	22	20
металлургическое производство и производство готовых металлических изделий	36	34	36	38	35
производство электрооборудования, электронного и оптического оборудования	21	22	24	25	20
производство транспортных средств и оборудования	20	16	16	16	14

Продолжение

	2010	2011	2012	2013	2014
<b>Производство и распределение электроэнергии, газа и воды</b>	41	69	74	62	56
<b>Строительство</b>	38	41	54	57	31
<b>Оптовая и розничная торговля; ремонт автотранспортных средств, мотоциклов, бытовых изделий и предметов личного пользования</b>	250	200	228	247	269
<b>Деятельность гостиниц и ресторанов</b>	15	12	12	19	16
<b>Транспорт и связь</b>	69	89	83	80	83
<b>Финансовая деятельность</b>	99	115	117	117	104
<b>Операции с недвижимым имуществом, аренда и предоставление услуг</b>	209	228	242	264	256
из них научные исследования и разработки	33	36	34	35	32
<b>Государственное управление, обязательное социальное обеспечение</b>	294	491	583	637	564
<b>Высшее профессиональное образование</b>	74	77	71	66	60
<b>Здравоохранение и предоставление социальных услуг</b>	56	121	183	242	242
<b>Деятельность по организации отдыха и развлечений, культуры и спорта</b>	50	107	148	165	186

**15.16 Удельный вес организаций,  
использовавших сеть Интернет в коммерческих целях**  
(в процентах от общего числа обследованных организаций)

	2010	2011	2012	2013	2014
Организации, использовавшие сеть Интернет в коммерческих целях– всего:	68,9	66,5	66,9	67,3	67,6
из них:					
для связи с поставщиками товаров (работ, услуг) по целям:	62,9	63,2	64,3	64,9	65,3
получение сведений о товарах (работах, услугах)	53,6	54,0	55,2	56,7	57,1
предоставление сведений о потребностях организации в товарах (работах, услугах)	41,0	40,8	42,2	45,4	45,3
размещение заказов на товары (работы, услуги)	29,7	39,7	41,3	43,5	42,9
оплата поставляемых товаров (работ, услуг)	23,1	23,8	27,9	32,4	34,5
получение электронной продукции	19,3	18,0	19,4	19,6	20,6
для связи с потребителями товаров (работ, услуг) по целям:	39,2	40,7	41,3	43,2	42,7
предоставление сведений об организации, ее товарах (работах, услугах)	33,3	35,2	36,6	38,7	38,6
получение заказов на выпускаемые товары (работы, услуги)	18,4	15,3	16,5	16,2	15,6
осуществление электронных расчетов с потребителями	14,8	12,6	14,7	16,8	17,2
распространение электронной продукции	3,0	5,0	4,3	4,2	4,3
послепродажное обслуживание	4,7	6,7	5,0	4,9	4,3



**15.17 Затраты на информационные  
и коммуникационные технологии (ИКТ)**

(млн. рублей)

	2010	2011	2012	2013	2014
Всего	6047,0	6313,6	7710,2	7613,8	7530,5
в том числе на:					
приобретение вычислительной техники (включая установку и наладку)	1707,8	1632,9	2254,3	2135,3	1659,3
приобретение программных средств	790,9	952,1	1041,3	1279,0	1283,4
приобретение телекоммуникационного оборудования	...	...	...	...	673,0 <sup>1</sup>
оплату услуг электросвязи	2272,4	2427,5	2671,6	2552,6	2361,6
обучение сотрудников, связанное с развитием и использованием ИКТ	40,6	33,9	56,4	35,4	65,0
оплату услуг сторонних организаций и специалистов, связанных с ИКТ (кроме услуг связи и обучения)	887,9	833,1	1175,7	1042,3	1069,3
прочие затраты на ИКТ	347,4	434,1	511,0	569,2	418,8

<sup>1</sup> В предыдущие годы показатель не выделялся.

**Структура затрат на информационные  
и коммуникационные технологии по видам**  
(в процентах к итогу)

**2013**

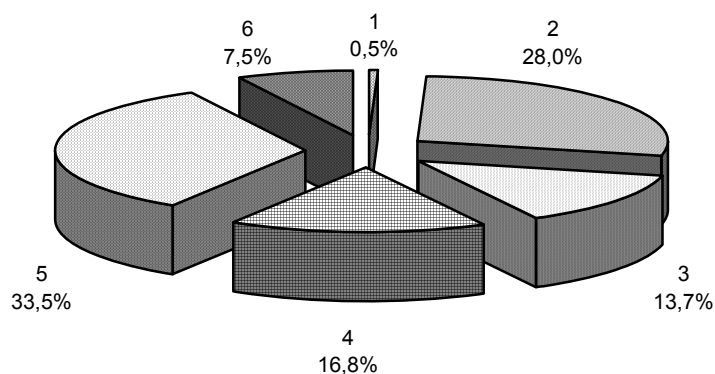

**2014**

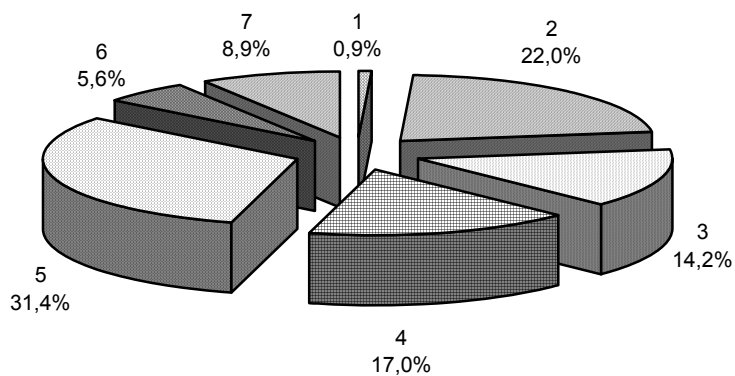

- 1 – обучение сотрудников, связанное с развитием и использованием ИКТ
- 2 – приобретение вычислительной техники (включая установку и наладку)
- 3 – оплата услуг сторонних организаций и специалистов, связанных с ИКТ (кроме услуг связи и обучения)
- 4 – приобретение программных средств
- 5 – оплата услуг связи
- 6 – прочие затраты
- 7 – приобретение телекоммуникационного оборудования

**15.18 Затраты организаций на информационные  
и коммуникационные технологии  
по видам экономической деятельности**  
(млн. рублей)

	2010	2011	2012	2013	2014
Всего	6047,0	6313,6	7710,2	7613,8	7530,5
<b>Добыча полезных ископаемых</b>	24,6	44,9	29,4	28,8	29,7
в том числе:					
добыча топливно-энергетических полезных ископаемых	20,9	41,4	25,4	24,7	23,8
добыча полезных ископаемых, кроме топливно-энергетических	3,7	3,5	3,9	4,1	5,8
<b>Обрабатывающие производства</b>	714,3	795,3	971,1	1154,5	1128,5
из них:					
производство пищевых продуктов, включая напитки, и табака	119,8	99,2	115,3	103,3	123,1
целлюлозно-бумажное производство; издательская и полиграфическая деятельность	22,7	20,4	21,4	20,6	23,8
химическое производство	12,4	11,6	10,4	10,2	9,3
производство резиновых и пластмассовых изделий	38,1	27,3	24,6	59,0	26,1
производство прочих неметаллических минеральных продуктов	31,9	33,6	89,4	67,5	47,2
металлургическое производство и производство готовых металлических изделий	139,5	148,0	258,6	334,5	329,5
производство электрооборудования, электронного и оптического оборудования	39,0	37,7	37,0	42,8	47,1
производство транспортных средств и оборудования	166,5	266,2	266,9	335,5	328,3

Продолжение

	2010	2011	2012	2013	2014
<b>Производство и распределение электроэнергии, газа и воды</b>	481,9	571,7	650,9	702,4	635,2
<b>Строительство</b>	89,8	101,5	107,9	100,5	129,0
<b>Оптовая и розничная торговля; ремонт автотранспортных средств, мотоциклов, бытовых изделий и предметов личного пользования</b>	467,2	480,6	559,2	681,1	734,3
<b>Деятельность гостиниц и ресторанов</b>	14,5	11,0	10,8	9,8	8,1
<b>Транспорт и связь</b>	985,5	784,2	897,1	792,7	829,3
<b>Финансовая деятельность</b>	1134,8	946,1	1540,3	1482,4	1494,2
<b>Операции с недвижимым имуществом, аренда и предоставление услуг</b>	678,5	613,0	645,4	697,7	680,7
из них научные исследования и разработки	220,5	167,8	127,4	145,5	168,9
<b>Государственное управление, обязательное социальное обеспечение</b>	1010,1	1219,3	1439,3	1224,4	1122,2
<b>Высшее профессиональное образование</b>	171,6	244,4	250,8	216,3	279,8
<b>Здравоохранение и предоставление социальных услуг</b>	192,8	363,6	482,9	408,8	329,0
<b>Деятельность по организации отдыха и развлечений, культуры и спорта</b>	74,7	134,6	122,3	110,8	126,4

**15.19 Затраты организаций на информационные  
и коммуникационные технологии  
по видам экономической деятельности  
в 2014 году**  
(млн. рублей)

	Затраты на информационные и коммуникационные технологии- всего	из них				
		на приобретение вычислительной техники	на приобретение программных средств	на оплату услуг электро-связи	на обучение сотрудников	на оплату услуг сторонних организаций и специалистов (кроме услуг связи и обучения)
<b>Всего</b>	7530,5	1659,3	1283,4	2361,6	65,0	1069,3
<b>Добыча полезных ископаемых</b>	29,7	2,9	6,7	15,4	0,1	2,5
в том числе:						
добыча топливно-энергетических полезных ископаемых	23,8	2,0	6,2	11,8	0,0	2,3
добыча полезных ископаемых кроме топливно-энергетических	5,8	0,9	0,5	3,6	0,0	0,2
<b>Обрабатывающие производства</b>	1128,5	225,0	418,0	239,2	6,5	107,0
из них:						
производство пищевых продуктов, включая напитки, и табака	123,1	41,2	14,8	43,9	1,8	9,5
целлюлозно-бумажное производство; издательская и полиграфическая деятельность	23,8	3,9	4,7	11,3	0,1	1,9
химическое производство	9,3	1,7	1,8	4,6	0,0	0,8

Продолжение

	Затраты на информационные и коммуникационные технологии- всего	из них				на оплату услуг сторонних организаций и специалистов (кроме услуг связи и обучения)
		на приобретение вычислительной техники	на приобретение программных средств	на оплату услуг электро-связи	на обучение сотрудников	
производство резиновых и пластмассовых изделий	26,1	3,2	4,3	16,2	-	2,0
производство прочих неметаллических минеральных продуктов	47,2	7,1	10,9	22,6	0,2	3,7
металлургическое производство и производство готовых металлических изделий	329,5	39,9	190,2	28,3	1,0	40,0
производство электрооборудования, электронного и оптического оборудования	47,1	10,7	9,8	18,6	1,5	2,3
производство транспортных средств и оборудования	328,3	76,5	115,6	37,5	1,3	39,8
<b>Производство и распределение электроэнергии, газа и воды</b>	635,2	135,6	57,4	120,7	1,3	281,3
<b>Строительство</b>	129,0	15,8	17,4	41,1	18,5	23,6
<b>Оптовая и розничная торговля; ремонт автотранспортных средств, мотоциклов, бытовых изделий и предметов личного пользования</b>	734,3	171,1	136,8	273,2	5,9	99,4

Продолжение

	Затраты на информационные и коммуникационные технологии- всего	из них				на оплату услуг сторонних организаций и специалистов (кроме услуг связи и обучения)
		на приобретение вычислительной техники	на приобретение программных средств	на оплату услуг электро-связи	на обучение сотрудников	
<b>Деятельность гостиниц и ресторанов</b>	8,1	0,3	0,7	6,1	0,0	0,4
<b>Транспорт и связь</b>	829,3	56,7	92,4	430,5	4,2	71,2
<b>Финансовая деятельность</b>	1494,2	425,8	155,4	461,0	1,0	96,0
<b>Операции с недвижимым имуществом, аренда и предоставление услуг</b>	680,7	212,2	130,0	174,3	8,6	42,2
из них научные исследования и разработки	168,9	48,6	56,4	40,3	1,7	4,8
<b>Государственное управление, обязательное социальное обеспечение</b>	1122,2	191,9	183,5	337,8	7,6	236,5
<b>Высшее профессиональное образование</b>	279,8	153,6	26,7	58,5	1,8	18,1
<b>Здравоохранение и предоставление социальных услуг</b>	329,0	52,3	42,7	133,3	8,4	72,1
<b>Деятельность по организации отдыха и развлечений, культуры и спорта</b>	126,4	16,0	15,8	67,7	1,2	17,9

## **ТОРГОВЛЯ**

**16**

*Розничная торговля*

*Оптовая торговля*



16.1	Число хозяйствующих субъектов торговли	542
16.2	Основные показатели деятельности организаций торговли	543
16.3	Основные показатели деятельности организаций общественного питания	544
16.4	Структура затрат на производство и реализацию продукции (товаров, работ и услуг) крупных и средних организаций по видам экономической деятельности	545
<b>Розничная торговля</b>		
16.5	Оборот розничной торговли и оборот общественного питания	549
16.6	Оборот розничной торговли по формам торговли	551
16.7	Макроструктура оборота розничной торговли по всем каналам реализации	552
16.8	Оборот розничной торговли по всем каналам реализации в расчете на душу населения	553
16.9	Оборот розничной торговли по всем каналам реализации в разрезе форм собственности	555
16.10	Оборот общественного питания по всем каналам реализации в разрезе форм собственности	555
16.11	Товарная структура оборота розничной торговли по всем каналам реализации	557
16.12	Розничная продажа алкогольных напитков и пива по всем каналам реализации	559
16.13	Качество товаров, поступивших на потребительский рынок	560
<b>Оптовая торговля</b>		
16.14	Оборот оптовой торговли	562
16.15	Продажа отдельных видов продукции и товаров организациями оптовой торговли	564
16.16	Запасы отдельных видов продукции и товаров в организациях оптовой торговли	566
16.17	Оптовая продажа алкогольной продукции и пива	568
16.18	Запасы алкогольной продукции и пива в оптовой торговле	568

Раздел представляет статистику розничной, оптовой торговли и общественного питания. Публикуются статистические данные, характеризующие деятельность организаций оптовой и розничной торговли, общественного питания. Состояние розничной торговли иллюстрируют данные об обороте розничной торговли, его товарной структуре в динамике. Приведена также информация о продаже основных продовольственных и непродовольственных товаров, качестве товаров, поступающих на потребительский рынок. В разделе содержатся статистические данные об обороте оптовой торговли, запасах товаров (продукции) в организациях оптовой торговли.

**Оборот организаций** – выручка-нетто от реализации товаров, продукции, работ, услуг. Оборот организаций, как правило, включает выручку от продажи товаров, приобретенных в целях перепродажи, за минусом НДС, налога с продаж, акциза и других аналогичных обязательных платежей; выручку от реализации посреднических услуг (сумму вознаграждений комиссионеров (поверенных, агентов) за минусом НДС); стоимость товаров собственного производства, отгруженных (переданных) другим юридическим лицам и индивидуальным предпринимателям; выручку от других видов деятельности (доход от сдачи в аренду зданий, складских помещений и торговых площадей, транспортных средств и оборудования и т.п.)

Данные по **обороту организаций** сформированы по организациям с соответствующим основным видом деятельности.

В соответствии с методологическими разработками информация по среднегодовой численности работников и среднемесячной номинальной начисленной заработной плате работников приводится по соответствующим фактическим видам деятельности, осуществляемым организациями, независимо от их основного вида деятельности.

**16.1 Число хозяйствующих субъектов торговли<sup>1</sup>**  
 (на 1 января)

	2011	2012	2013	2014	2015
Организации, осуществляющие торговлю автотранспортными средствами и мотоциклами, их техническое обслуживание и ремонт, ед.	2165	2226	2151	2178	2214
Организации оптовой торговли, включая торговлю через агентов, кроме торговли автотранспортными средствами и мотоциклами, ед.	18758	19084	17548	17512	17989
Организации розничной торговли (кроме торговли автотранспортными средствами и мотоциклами) и по ремонту бытовых изделий и предметов личного пользования, ед.	8189	8209	7903	7852	7787
Розничные рынки <sup>2</sup> , ед.	113	112	93	79	70
Число торговых мест на рынках, тыс.	53,8	52,0	41,4	34,4	30,0
Индивидуальные предприниматели в розничной торговле <sup>3</sup> , тыс. чел.	68,0	65,4	63,5	56,0	56,0

<sup>1</sup> Данные приведены по зарегистрированным в Статистическом регистре хозяйствующим субъектам.

<sup>2</sup> Сокращение количества рынков обусловлено принятием Федерального закона от 30.12.2006 г. № 271-ФЗ «О розничных рынках и внесении изменений в Трудовой кодекс РФ», упорядочивающего деятельность рынков. В результате часть рынков превращена в торговые комплексы или получила статус ярмарок, часть – ликвидирована.

<sup>3</sup> Данные приведены по индивидуальным предпринимателям, осуществляющим розничную торговлю, кроме розничной торговли автотранспортными средствами, мотоциклами и ремонта бытовых изделий и предметов личного пользования на основе базы данных «Индивидуальные предприниматели» Статистического регистра.

## 16.2 Основные показатели деятельности организаций торговли

	Организации, осуществляющие торговлю автотранспортными средствами и мотоциклами, их техническое обслуживание и ремонт		Организации оптовой торговли (включая торговлю через агентов), кроме торговли автотранспортными средствами и мотоциклами		Организации розничной торговли, кроме торговли автотранспортными средствами и мотоциклами, и по ремонту бытовых изделий и предметов личного пользования	
	2013	2014	2013	2014	2013	2014

Среднегодовая численность работников, тыс. чел.	16,2	15,7	65,6	65,0	62,6	63,8
Среднемесячная номинальная начисленная заработная плата работников, руб.	22474,4	21687,4	17586,8	18813,9	16360,2	17878,6
Оборот организаций (в фактически действовавших ценах), млн. руб.	128199,3	129996,0	699603,2	655030,7	209764,4	231952,1
Инвестиции в основной капитал (в фактически действовавших ценах) <sup>1</sup> , млн. руб.	1002,4	794,3	3572,6	1817,6	3577,8	4024,5

<sup>1</sup> Без субъектов малого предпринимательства и параметров неформальной деятельности.

### 16.3 Основные показатели деятельности организаций общественного питания

	Всего по организациям общественного питания		из них			
			деятельность ресторанов, кафе, баров		деятельность столовых при предприятиях и учреждениях и поставка продукции общественного питания	
	2013	2014	2013	2014	2013	2014

Среднегодовая численность работников, тыс. чел. 13,3 12,6 10,5 9,8 2,8 2,7

Среднемесячная номинальная начисленная заработная плата работников, руб. 11264,9 12783,4 10936,6 12136,5 12487,8 15112,6

Оборот организаций (в фактически действовавших ценах), млн. руб. 10078,0 9047,6 8522,8 7513,7 1555,2 1533,9

Инвестиции в основной капитал (в фактически действовавших ценах)<sup>1</sup>, млн. руб. 185,0 144,7 178,0 134,9 7,0 9,8

<sup>1</sup> Без субъектов малого предпринимательства и параметров неформальной деятельности.

**16.4 Структура затрат на производство и реализацию продукции  
(товаров, работ и услуг) крупных и средних организаций  
по видам экономической деятельности**  
(процентов к общим затратам)

	Все затраты	в том числе:			
		материальные затраты		расходы на оплату труда	
		2013	2014	2013	2014
Оптовая и розничная торговля; ремонт автотранспортных средств, мотоциклов, бытовых изделий и предметов личного пользования в том числе:	100	30,6	30,8	23,2	22,4
торговля автотранспортными средствами и мотоциклами, их техническое обслуживание и ремонт	100	25,6	36,5	24,3	21,6
оптовая торговля, включая торговлю через агентов, кроме торговли автотранспортными средствами и мотоциклами	100	38,3	34,7	20,7	21,1
розничная торговля, кроме торговли автотранспортными средствами и мотоциклами, ремонт бытовых изделий и предметов личного пользования	100	18,5	17,0	27,8	26,2
Деятельность ресторанов, кафе, баров, столовых при предприятиях и учреждениях, поставка продукции общественного питания	100	59,6	63,5	21,4	23,8

	в том числе:					
	страховые взносы в Пенсионный фонд, ФСС, ФФОМС, ТФОМС		амортизация основных средств		прочие затраты	
	2013	2014	2013	2014	2013	2014

Оптовая и розничная торговля; ремонт автотранспорт- ных средств, мотоциклов, бытовых изделий и предметов личного пользования	6,3	6,2	2,5	3,0	37,4	37,6
в том числе:						
торговля автотранс- портными средствами и мотоциклами, их техническое обслуживание и ремонт	6,5	5,6	1,8	3,1	41,8	33,2
оптовая торговля, включая торговлю через агентов, кроме торговли автотранспортными средствами и мотоциклами	5,5	5,9	2,8	3,1	32,6	35,2
розничная торговля, кроме торговли автотранспортными средствами и мотоциклами, ремонт бытовых изделий и предметов личного пользования	7,8	7,4	2,3	2,5	43,7	46,9
Деятельность ресторанов, кафе, баров, столовых при предприятиях и учреждениях, поставка продукции общественного питания	6,2	7,0	2,3	0,8	10,5	4,9

## Розничная торговля

В разделе представлены статистические данные, характеризующие состояние розничной торговли и общественного питания области.

**Оборот розничной торговли** представляет собой выручку от продажи товаров населению для личного потребления или использования в домашнем хозяйстве за наличный расчет или оплаченных по кредитным карточкам, по расчетным чекам банков, по перечислениям со счетов вкладчиков, по поручению физического лица без открытия счета, посредством платежных карт (электронных денег).

**Оборот общественного питания** – выручка от продажи собственной кулинарной продукции и покупных товаров без кулинарной обработки населению для потребления, главным образом, на месте, а также организациям и индивидуальным предпринимателям для организации питания различных контингентов населения.

Оборот розничной торговли формируется по данным сплошного федерального статистического наблюдения за организациями, не относящимися к субъектам малого предпринимательства, выборочных обследований малых предприятий розничной торговли (за исключением микропредприятий), которые проводятся с месячной периодичностью, а также ежеквартальных выборочных обследований розничных рынков, ежегодных выборочных обследований индивидуальных предпринимателей и микропредприятий с распространением полученных данных на генеральную совокупность объектов наблюдения.

Оборот общественного питания формируется по данным сплошного федерального статистического наблюдения за организациями, не относящимися к субъектам малого предпринимательства, которое проводится с месячной периодичностью, ежеквартального выборочного обследования малых предприятий (за исключением микропредприятий), а также ежегодных выборочных обследований индивидуальных предпринимателей и микропредприятий с распространением полученных данных на генеральную совокупность объектов наблюдения.

В соответствии с требованиями системы национальных счетов, оборот розничной торговли и общественного питания организаций до-считан на объемы скрытой деятельности.



Оборот розничной торговли (общественного питания) приводится в фактических продажных ценах, включающих торговую наценку (наценку общественного питания), налог на добавленную стоимость и аналогичные обязательные платежи.

В разделе приводятся данные о распределении оборота розничной торговли по формам собственности и формам проявления. Содержатся сведения о товарной структуре, объемах продажи и качестве поступивших на потребительский рынок основных продовольственных и непродовольственных товаров.

**Индекс физического объема оборота розничной торговли** – относительный показатель, характеризующий изменение объема продажи товарной массы (количественного фактора оборота) в текущем периоде по сравнению с базисным. Индивидуальные индексы отражают изменение объема продажи одного товара, общий (сводный) индекс физического объема оборота характеризует совокупные изменения товарной массы. Этот индекс показывает, как изменился оборот в результате изменения только его физического объема при исключении влияния динамики цен.

Динамику оборота общественного питания характеризует индекс физического объема, который определяется путем сопоставления величины оборота в сравниваемых периодах в сопоставимых ценах.

**16.5оборот розничной торговли  
и оборот общественного питания<sup>1</sup>**  
(в фактически действовавших ценах)

	2010	2011	2012	2013	2014
--	------	------	------	------	------

**Розничная торговля**

Оборот розничной торговли, млн. руб.	464115,5	542502,3	619139,6	682913,9	754132,0
в % к предыдущему году (в сопоставимых ценах)	109,6	108,6	108,5	103,8	102,5

**Общественное питание**

Оборот общественного питания, млн. руб.	20561,4	23213,6	26926,0	29390,0	32931,3
в % к предыдущему году (в сопоставимых ценах)	106,4	105,7	108,6	103,6	103,3

<sup>1</sup> По всем каналам реализации.

**Структура оборота розничной торговли  
по типам хозяйствующих субъектов**  
(в процентах)

**2013**

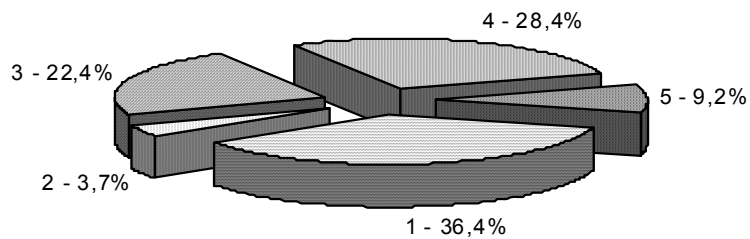

**2014**

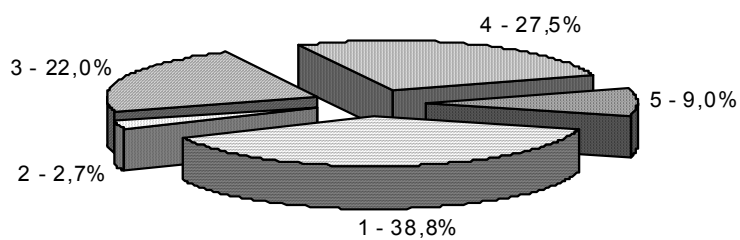

- 1 - Организации, не относящиеся к субъектам малого и среднего предпринимательства
- 2 - Субъекты среднего предпринимательства
- 3 - Малые предприятия (включая микропредприятия)
- 4 - Индивидуальные предприниматели, осуществляющие деятельность вне рынка
- 5 - Продажа товаров на розничных рынках и ярмарках

**16.6 Оборот розничной торговли  
по формам торговли**  
(в фактически действовавших ценах)

	Всего	в том числе:	
		оборот розничной торговли торговых организаций и индивидуальных предпринимателей вне рынка	продажа товаров на розничных рынках и ярмарках

**Млн. рублей**

2010	464115,5	408528,0	55587,5
2011	542502,3	480826,3	61676,0
2012	619139,6	552587,3	66552,3
2013	682913,9	620231,9	62682,1
2014	754132,0	686187,4	67944,6

**В процентах к итогу**

2010	100	88,0	12,0
2011	100	88,6	11,4
2012	100	89,3	10,7
2013	100	90,8	9,2
2014	100	91,0	9,0

**В процентах к предыдущему году**  
(в сопоставимых ценах)

2010	109,6	111,5	97,5
2011	108,6	109,3	103,1
2012	108,5	109,2	102,5
2013	103,8	105,6	88,6
2014	102,5	102,7	100,6

**16.7 Макроструктура оборота розничной торговли  
по всем каналам реализации**

	Оборот розничной торговли	в том числе:	
		пищевые продукты, включая напитки, и табачные изделия	непродовольственные товары

**Млн. рублей**  
(в фактически действовавших ценах)

2010	464115,5	223083,7	241031,8
2011	542502,3	251547,4	290954,9
2012	619139,6	274937,6	344202,0
2013	682913,9	306773,6	376140,4
2014	754132,0	342977,0	411155,0

**В процентах к итогу**

2010	100	48,1	51,9
2011	100	46,4	53,6
2012	100	44,4	55,6
2013	100	44,9	55,1
2014	100	45,5	54,5

**В процентах к предыдущему году**  
(в сопоставимых ценах)

2010	109,6	106,5	112,6
2011	108,6	102,4	114,3
2012	108,5	103,7	112,6
2013	103,8	102,8	104,6
2014	102,5	100,6	104,0

**16.8 Оборот розничной торговли  
по всем каналам реализации в расчете на душу населения**

	Оборот розничной торговли	в том числе:	
		пищевые продукты, включая напитки, и табачные изделия	непродовольственные товары

**Рублей**

(в фактически действовавших ценах)

2010 <sup>1</sup>	108438,2	52122,4	56315,8
2011	127111,2	58938,9	68172,3
2012	145418,9	64575,3	80843,6
2013	160682,9	72180,8	88502,1
2014	177701,8	80818,3	96883,5

**1990 = 100**

(в процентах, в сопоставимых ценах)

2010	232,8	147,3	324,8
2011	253,5	151,3	372,2
2012	275,6	157,2	420,2
2013	286,6	161,8	440,4
2014	294,1	163,1	458,5

**В процентах к предыдущему году**

(в сопоставимых ценах)

2010	109,8	106,7	112,9
2011	108,9	102,7	114,6
2012	108,7	103,9	112,9
2013	104,0	102,9	104,8
2014	102,6	100,8	104,1

<sup>1</sup> Показатель рассчитан с использованием численности населения, пересчитанной с учетом итогов Всероссийской переписи населения 2010 года.

**Оборот розничной торговли по всем каналам реализации  
в расчете на душу населения**  
(в процентах к предыдущему году; в сопоставимых ценах)

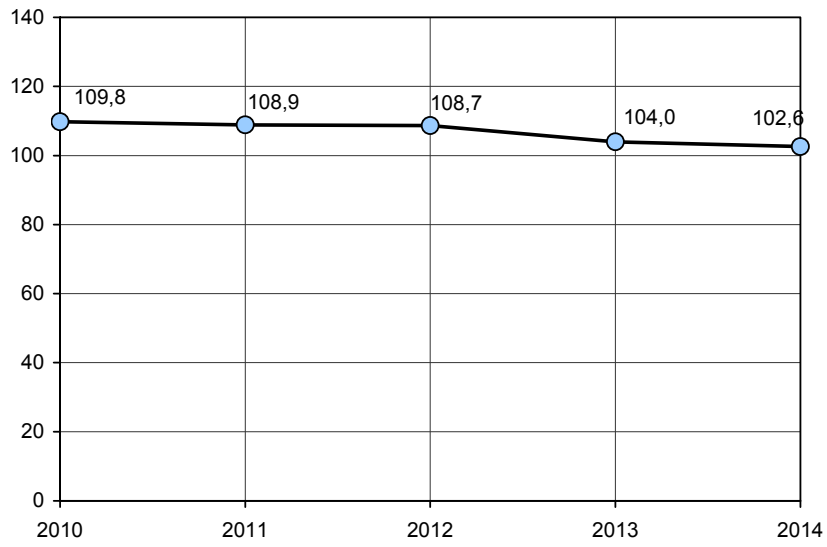

**16.9 Оборот розничной торговли по всем каналам реализации  
в разрезе форм собственности**  
(в фактически действовавших ценах)

	2010	2011	2012	2013	2014
Оборот розничной торговли, млн. руб.	464115,5	542502,3	619139,6	682913,9	754132,0
в % к итогу	100	100	100	100	100
в том числе по формам собственности:					
государственная и муниципальная, млн. руб.	2499,4	2278,9	1926,4	1579,3	1397,5
в % к итогу	0,5	0,4	0,3	0,2	0,2
негосударственная, млн. руб.	461616,1	540223,4	617213,1	681334,6	752734,5
в % к итогу	99,5	99,6	99,7	99,8	99,8

**16.10 Оборот общественного питания  
по всем каналам реализации в разрезе форм собственности**  
(в фактически действовавших ценах)

	2010	2011	2012	2013	2014
Оборот общественного питания, млн. руб.	20561,4	23213,6	26926,0	29390,0	32931,3
в % к итогу	100	100	100	100	100
в том числе по формам собственности:					
государственная и муниципальная, млн. руб.	1010,3	909,9	817,5	943,4	1105,5
в % к итогу	4,9	3,9	3,0	3,2	3,4
негосударственная, млн. руб.	19551,1	22303,7	26108,5	28446,6	31825,8
в % к итогу	95,1	96,1	97,0	96,8	96,6



**Структура оборота общественного питания  
по типам хозяйствующих субъектов  
(в процентах)**

**2013**

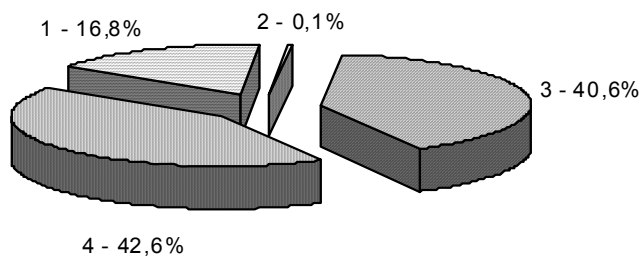

**2014**

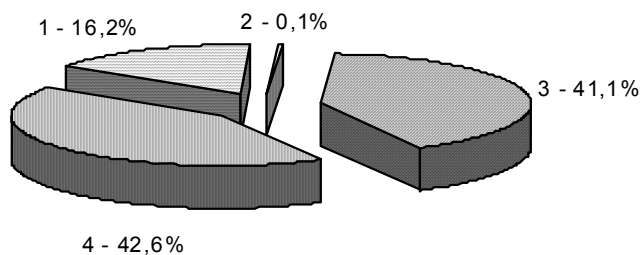

- 1 - Организации, не относящиеся к субъектам малого и среднего предпринимательства
- 2 - Субъекты среднего предпринимательства
- 3 - Малые предприятия (включая микропредприятия)
- 4 - Индивидуальные предприниматели, осуществляющие деятельность вне рынка

**16.11 Товарная структура оборота розничной торговли  
по всем каналам реализации**  
(в фактически действовавших ценах)

	2014, млн. руб.	В % к итогу	
		2014	2013
<b>Все товары</b>	754132,0	100	100
<b>Пищевые продукты, включая напитки, и табачные изделия</b>	342977,0	45,5	44,9
Мясо (включая мясо домашней птицы и дичи), продукты и консервы из мяса	49555,6	6,57	6,50
из них:			
мясо животных	20152,4	2,67	2,63
мясо домашней птицы	7012,5	0,93	0,91
продукты из мяса	20366,5	2,70	2,70
консервы из мяса	796,1	0,11	0,12
Рыба и морепродукты	7446,4	0,99	0,97
из них:			
консервы и пресервы из рыбы и морепродуктов	1979,7	0,26	0,27
Пищевые масла и жиры	8708,3	1,15	1,14
из них:			
животные масла	4760,3	0,63	0,58
растительные масла	2581,7	0,34	0,38
маргариновая продукция	563,6	0,07	0,08
Молочные продукты	19246,0	2,55	2,38
из них:			
сыры жирные	4766,9	0,63	0,58
Яйцо птицы	3221,5	0,43	0,43
Сахар	4358,6	0,58	0,55
Кондитерские изделия	19567,6	2,59	2,59
Чай	2156,0	0,29	0,28
Соль	426,2	0,06	0,06
Мука	3198,0	0,42	0,46
Крупа	4122,8	0,55	0,54
Макаронные изделия	3245,3	0,43	0,46
Хлеб и хлебобулочные изделия	16743,2	2,22	2,32
Свежие овощи	2851,8	0,38	1,67
Свежий картофель	12401,8	1,64	0,34
Свежие фрукты	11284,5	1,50	1,44
Безалкогольные напитки	5715,4	0,76	0,73
Табачные изделия	19098,2	2,53	2,26
Алкогольные напитки	51138,9	6,78	6,81

	2014, млн. руб.	В % к итогу	
		2014	2013
<b>Непродовольственные товары</b>	411155,0	54,5	55,1
Синтетические чистящие, моющие и полирующие средства	6277,8	0,83	0,85
Туалетное и хозяйственное мыло	1861,3	0,25	0,25
Косметические и парфюмерные товары	8392,8	1,11	1,11
Мебель бытовая	12573,2	1,67	1,72
Холодильники и морозильники	4022,7	0,53	0,54
Стиральные машины	2582,6	0,34	0,36
Аудиоаппаратура	1322,2	0,18	0,18
Телевизоры	3817,3	0,51	0,51
Видеомагнитофоны	400,6	0,05	0,06
Компьютеры в полной комплектации	4348,8	0,58	0,58
Мобильные телефоны	6046,4	0,80	0,84
Часы	429,2	0,06	0,06
Велосипеды и мотовелосипеды	305,8	0,04	0,04
Книги	1010,5	0,13	0,13
Газеты и журналы	2034,8	0,27	0,28
Напольные покрытия, ковры и ковровые изделия	1234,5	0,16	0,17
Ткани	2867,9	0,38	0,39
Верхняя одежда	50325,1	6,67	6,75
Нательное белье	2893,0	0,38	0,40
Одежда из меха	562,4	0,07	0,09
Чулочно-носочные изделия	1553,5	0,21	0,21
Обувь кожаная	14273,8	1,89	1,89
Строительные материалы	27329,7	3,62	3,76
Фармацевтические, медицинские и ортопедические товары	24716,3	3,28	3,24
из них:			
лекарственные средства	23582,3	3,13	3,10
Ювелирные изделия из драгоценных металлов и камней	3635,2	0,48	0,52
Бензины автомобильные	57219,8	7,59	7,70
Автомобили легковые	35467,7	4,70	5,02
Мотоциклы	134,5	0,02	0,02

**16.12 Розничная продажа алкогольных напитков и пива  
по всем каналам реализации**

	2010	2011	2012	2013	2014
Алкогольные напитки и пиво					
В абсолютном алкоголе:					
всего, тыс. дкл	2310,8	2277,8	2417,2	2387,9	2294,4
на душу населения, л	5,4 <sup>1</sup>	5,3	5,7	5,6	5,4
В натуральном выражении, тыс. дкл					
водка и ликероводочные изделия	2279,8	2249,0	2247,7	1960,4	1662,1
винодельческая продукция (без шампанских и игристых вин) <sup>2</sup>	2235,4	1965,7	1720,3	1892,8	1910,5
коньяки, коньячные напитки (включая бренди, кальвадосы)	235,7	256,8	279,8	253,7	229,6
шампанские и игристые вина	711,6	682,9	686,1	634,2	539,6
напитки слабоалкогольные (с содержанием этилового спирта не более 9%)	1754,5	1659,7	1465,0	1324,4	970,1
пиво, кроме коктейлей пивных и напитка солодового	20350,8	20778,7	21634,7	22353,3	23350,2
напитки, изготовленные на основе пива <sup>3</sup>	x	x	x	581,9	912,9
прочая алкогольная продукция <sup>3</sup>	x	x	x	13,3	13,9

<sup>1</sup> Показатель рассчитан с использованием численности населения, пересчитанной с учетом итогов Всероссийской переписи населения 2010 года.

<sup>2</sup> До 2012 года виноградные и плодовые вина.

<sup>3</sup> Данные разрабатываются, начиная с итогов за 2013 год.

### 16.13 Качество товаров, поступивших на потребительский рынок

(по данным территориального управления Федеральной службы по надзору  
в сфере защиты прав потребителей и благополучия человека  
по Ростовской области)

	Забраковано и снижено в сортности в % к объему проинспектированных товаров					
	отечественные товары			импортные товары		
	2012	2013	2014	2012	2013	2014

#### Продовольственные товары

мясо и птица	3,1	4,6	2,8	0,5	9,5	20,7
в том числе мясо птицы	1,2	3,5	4,4	0,2	7,9	21,4
колбасные изделия и копчености	2,6	3,1	1,3	-	-	100,0
продукция рыбная пищевая товарная (без рыбных консервов)	13,0	9,7	4,1	-	-	6,0
цельномолочная продукция	0,1	4,0	1,3	-	-	-
животное масло	0,4	0,6	0,9	-	-	-
сыры всех видов	0,5	1,9	1,5	0,01	-	4,0
яйца	1,0	6,6	-	-	-	-
сахар	1,0	1,1	1,5	-	-	-
кондитерские изделия	2,2	2,3	2,2	8,0	2,7	-
масло растительное	1,8	0,5	2,2	-	-	-
консервы плодоовощные и ягодные	0,2	0,7	0,6	18,2	-	-

#### Алкогольные напитки

водка и ликероводочные изделия	-	0,4	-	-	-	0,4
вина виноградные и плодовые	-	0,3	-	-	-	-
вина шампанские и игристые	-	0,5	-	-	-	-
коньяк	-	0,1	-	-	-	-
пиво	5,0	6,0	1,2	9,0	0,1	-

#### Непродовольственные товары

папиросы и сигареты	5,8	0,1	0,1	41,2	1,0	-
швейные изделия	60,1	11,0	0,04	51,9	43,2	-
чулочно-носочные изделия	18,3	-	-	-	-	-
кожаная обувь	61,0	5,3	-	-	89,0	-
изделия трикотажные	61,0	0,8	0,03	-	81,0	-
парфюмерно-косметические изделия	2,3	0,7	0,04	7,4	18,8	-

## Оптовая торговля

В разделе представлены статистические данные об обороте оптовой торговли организаций оптовой торговли и организаций других видов экономической деятельности, продаже отдельных видов продукции и товаров, товарных запасах.

**Оборот оптовой торговли** – выручка от реализации товаров, приобретенных ранее на стороне в целях перепродажи юридическим лицам и индивидуальным предпринимателям для профессионального использования (переработки или дальнейшей продажи).

Оборот оптовой торговли формируется по данным сплошного федерального статистического наблюдения за организациями, не относящимися к субъектам малого предпринимательства, выборочного обследования малых предприятий оптовой торговли (за исключением микропредприятий), которые проводятся с месячной периодичностью, а также ежегодных выборочных обследований индивидуальных предпринимателей (начиная с 2007г.) и микропредприятий с распространением полученных данных на генеральную совокупность объектов наблюдения.

Кроме того, в соответствии с требованиями системы национальных счетов, оборот оптовой торговли досчитывается на объемы деятельности, не наблюдаемой прямыми статистическими методами.

**16.14 Оборот оптовой торговли**  
 (по полному кругу организаций)

	2010	2011	2012	2013	2014
--	------	------	------	------	------

Млн. рублей

Оборот оптовой торговли – всего	645500,9	820801,0	987315,1	1089685,2	1177443,9
в том числе:					
организации оптовой торговли <sup>1</sup>	545513,3	707211,6	827432,5	936929,1	1005947,8
неторговые организации	99987,6	113589,4	159882,6	152756,1	171496,1

**В процентах к предыдущему году**  
**(в сопоставимых ценах)**

Оборот оптовой торговли – всего	106,5	116,7	108,0	102,4	102,1
в том числе:					
организации оптовой торговли	108,1	119,0	105,0	105,0	101,5
неторговые организации	98,4	104,3	126,3	88,6	106,1

<sup>1</sup> Оборот оптовой торговли включает данные по индивидуальным предпринимателям, осуществляющим деятельность в оптовой торговле.

**Структура оборота оптовой торговли**  
(в процентах)

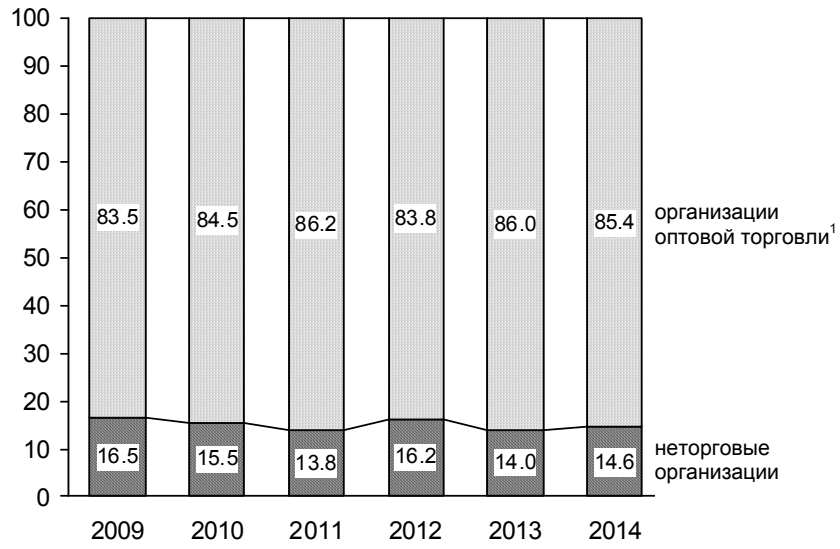

<sup>1</sup> Оборот оптовой торговли включает данные по индивидуальным предпринимателям, осуществляющим деятельность в оптовой торговле.



**16.15 Продажа отдельных видов продукции и товаров  
организациями оптовой торговли<sup>1</sup>**  
(по крупным и средним организациям)

	2010	2011	2012	2013	2014
Мясо, включая мясо птицы, тонн	18227,7	32760,5	72358,3	78850,3	88749,4
Изделия колбасные, тонн	20311,9	17038,3	16179,7	45506,6	46506,9
Консервы из мяса животных и птицы, туб.	685,1	1377,0	1877,3	2691,8	1357,0
Молоко питьевое, тонн	56522,2	65909,7	80328,0	60612,5	37793,2
Сыры, тонн	1548,5	1845,0	2833,0	2424,8	2548,8
Масла растительные, тыс. тонн	203,2	335,5	469,8	571,7	346,9
Сахар, тыс. тонн	77,1	68,8	79,0	157,6	201,3
Изделия кондитерские, включая шоколад, тонн	10732,3	19257,4	32628,2	35899,9	35511,1
Мука, тонн	31235,5	51413,6	29602,3	28114,6	30449,4
Крупы, тонн	3974,6	3303,8	2946,3	3005,2	3854,4
Макаронные изделия, тонн	2769,1	3212,1	4721,6	4647,3	3965,6
Соль поваренная пищевая, тонн	899,1	765,2	1151,9	1166,8	1122,3
Рыба и продукты рыбные переработанные (без рыбных консервов), тонн	1029,4	565,0	535,5	515,5	2752,1
Папиросы и сигареты, млн. штук	32351,8	30346,3	29702,5	31748,7	50563,3
Пассажирские автомобили, штук	2115	2375	2711	2795	2591
Холодильники и морозильники, тыс. штук	329,7	275,2	291,3	284,2	288,5
Машины стиральные бытовые, тыс. штук	112,0	80,7	116,2	169,6	154,8
Средства моющие синтетические, тонн	10364,9	9220,6	9465,4	16073,1	17715,6
Мыло, тонн	1521,5	1594,5	1806,1	2134,0	9733,8
Уголь, тыс.тонн	635,9	2563,1	3550,3	2099,7	3272,7
Бензины автомобильные, тыс. тонн	1102,1	1265,2	1357,2	891,2	505,9

Продолжение

	2010	2011	2012	2013	2014
Топливо дизельное, тыс. тонн	948,0	1069,7	735,3	818,0	453,0
Мазут топочный, тыс. тонн	29,1	361,7	490,0	526,1	584,6
Трубы стальные, кроме водопроводных, тыс. тонн	119,5	227,9	334,7	405,3	352,6
Шины автомобильные, кроме шин для мотоциклов и мотороллеров, тыс. штук	4119,9	4449,5	3280,2	3279,9	4524,3
Зерновые и зернобобовые культуры, тыс. тонн	4112,0	5485,5	5435,4	5502,6	8009,0

<sup>1</sup> Данные приведены по крупным и средним организациям (включая организации с численностью работающих до 15-ти человек, не являющиеся субъектами малого предпринимательства), с учетом демографии организаций.

**16.16 Запасы отдельных видов продукции  
и товаров в организациях оптовой торговли<sup>1</sup>**  
(по крупным и средним организациям, на конец года)

	2010	2011	2012	2013	2014
Мясо, включая мясо птицы, тонн	574,1	801,6	1171,8	1314,2	1074,7
Изделия колбасные, тонн	705,1	720,6	214,2	235,4	389,7
Консервы из мяса животных и птицы, туб.	49,8	66,8	113,5	121,8	105,6
Молоко питьевое, тонн	264,2	230,9	207,0	86,2	36,3
Сыры, тонн	95,0	121,1	95,7	38,3	38,1
Масла растительные, тыс. тонн	14,9	31,3	36,2	11,2	25,5
Сахар, тыс. тонн	0,5	0,8	0,7	3,8	1,0
Изделия кондитерские, включая шоколад, тонн	620,6	1687,0	2302,9	1475,3	1857,9
Мука, тонн	272,5	264,6	208,2	266,6	318,8
Крупы, тонн	344,1	365,4	378,5	437,0	365,0
Макаронные изделия, тонн	194,2	287,0	348,9	394,8	330,0
Соль поваренная пищевая, тонн	23,2	22,0	47,8	58,7	64,3
Рыба и продукты рыбные переработанные (без рыбных консервов), тонн	104,6	83,9	162,6	17,7	277,8
Папиросы и сигареты, млн. штук	1092,0	1402,6	1257,3	817,6	2114,9
Пассажирские автомобили, штук	96	122	202	159	38
Холодильники и морозильники, тыс. штук	56,1	54,7	54,5	46,2	34,6
Машины стиральные бытовые, тыс. штук	9,8	8,6	11,0	19,8	14,4
Средства моющие синтетические, тонн	915,2	823,3	1106,3	1398,7	1784,7
Мыло, тонн	87,0	99,1	152,4	154,5	213,3
Бензины автомобильные, тыс. тонн	29,8	24,7	22,8	31,7	16,0
Топливо дизельное, тыс. тонн	26,0	21,2	19,5	14,5	11,8

Продолжение

	2010	2011	2012	2013	2014
Мазут топочный, тыс.тонн	0,1	-	-	3,5	1,3
Трубы стальные, кроме водопроводных, тыс. тонн	0,9	8,0	13,5	14,3	27,0
Шины автомобильные, кроме шин для мотоциклов и мотороллеров, тыс. штук	373,7	419,9	549,6	848,8	1125,5
Зерновые и зернобобовые культуры, тыс. тонн	538,1	1090,8	1114,8	589,0	829,8

<sup>1</sup> Данные приведены по крупным и средним организациям (включая организации с численностью работающих до 15-ти человек, не являющиеся субъектами малого предпринимательства), с учетом демографии организаций.

**16.17 Оптовая продажа алкогольной продукции и пива<sup>1</sup>**  
 (тыс. декалитров)

	2010	2011	2012	2013	2014
Водка и ликероводочные изделия	2551,2	1986,1	1586,4	1249,3	852,2
Коньяки, коньячные напитки и бренди	185,9	199,6	169,7	152,4	129,3
Винодельческая продукция, всего	2862,2	1953,6	1595,3	1873,0	1813,9
из нее: вина шампанские и игристые	814,2	549,0	448,3	412,3	311,4

**16.18 Запасы алкогольной продукции и пива в оптовой торговле<sup>1</sup>**  
 (на конец года; тыс. декалитров)

	2010	2011	2012	2013	2014
Водка и ликероводочные изделия	358,6	242,0	225,0	169,0	116,3
Коньяки, коньячные напитки и бренди	32,1	40,9	44,8	28,7	17,4
Винодельческая продукция, всего	325,3	272,0	161,8	214,9	162,1
из нее: вина шампанские и игристые	86,7	58,5	50,8	56,0	37,7

<sup>1</sup> Данные приведены по организациям всех видов экономической деятельности, имеющим лицензии на закупку, хранение и поставки алкогольной и спиртосодержащей продукции.

**УСЛУГИ НАСЕЛЕНИЮ**

**17**

17.1	Объем платных услуг населению по всем каналам реализации	572
17.2	Индексы физического объема платных услуг населению по видам	573
17.3	Структура объема платных услуг населению	574
17.4	Объем бытовых услуг населению по видам	576

В разделе представлены статистические данные, характеризующие потребительский рынок услуг. Помещена информация об объемах платных услуг населению в целом и по отдельным видам услуг.

**Объем платных услуг населению** представляет собой денежный эквивалент объема услуг, оказанных резидентами российской экономики (юридическими лицами, гражданами, занимающимися предпринимательской деятельностью без образования юридического лица, зарегистрированными на территории Российской Федерации) гражданам Российской Федерации, а также гражданам других государств (нерезидентам), потребляющим те или иные услуги на территории Российской Федерации. Этот показатель формируется на основании данных форм федерального статистического наблюдения и оценки ненаблюдаемой деятельности на рынке услуг по утвержденной методике.

**Платные услуги населению** включают в себя: бытовые, транспортные, услуги связи, жилищные, коммунальные, услуги гостиниц и аналогичных средств размещения, услуги системы образования, культуры, туристские, услуги физической культуры и спорта, медицинские, санаторно-оздоровительные, ветеринарные, услуги правового характера и другие.

В 2011 году дополнительно выделился новый вид услуг - «Социальные услуги, предоставляемые гражданам пожилого возраста и инвалидам государственными и муниципальными учреждениями социального обслуживания» (в соответствии с Приказом Ростехрегулирования от 23.12.2010 № 1072-ст «О принятии и введении в действие Изменения 12/2010 ОКУН к Общероссийскому классификатору услуг населению ОК 002-93», а также разъяснениями Росстата от 07.02.2011 № 11-6-103).

Данные об объеме платных услуг населению в распределении по видам приведены в соответствии с Общероссийским классификатором услуг населению с учетом внесенных в него в установленном порядке изменений.

С 1 января 2014 года введена в действие новая Методология формирования официальной статистической информации об объеме платных услуг населению в разрезе видов услуг, утвержденная приказом Росстата от 26.06.2013г. № 234. Начиная с итогов за 2013 год, показатели рассчитаны в новой методологии.

**Индекс физического объема платных услуг населению** – относительный показатель, характеризующий изменение объема платных услуг населению в текущем периоде по сравнению с базисным. Этот индекс показывает, на сколько увеличился объем платных услуг населению в результате изменения только его физического объема при исключении влияния динамики цен. В целях обеспечения сопоставимости в динамике расчет индексов физического объема за 2013 год произведен по отношению к данным 2012 г., пересчитанным по новой методике.



**17.1 Объем платных услуг населению  
по всем каналам реализации**  
(в действующих ценах)

	2010	2011	2012	2013 <sup>1</sup>	2014 <sup>1</sup>	2014 в % к 2013 в сопос- тавимых ценах
--	------	------	------	-------------------	-------------------	--

Объем платных  
услуг – всего,  
млн. руб.                    109822,4   122106,2   132267,1   154524,7   171447,3   103,8

Объем платных  
услуг на душу  
населения, руб.            25659,4<sup>2</sup>   28610,4   31066,1   36358,1   40399,4   103,9

Объем бытовых  
услуг – всего,  
млн. руб.                    16661,2   17390,6   19347,3   24311,5   27909,1   107,6

Объем бытовых  
услуг на на душу  
населения, руб.            3892,8<sup>2</sup>   4074,7   4544,2   5720,3   6576,4   107,7

<sup>1</sup> Данные рассчитаны по методологии формирования официальной статистической информации об объеме платных услуг населению, утвержденной приказом Росстата от 26 июня 2013г. №234 и введенной в действие с 1 января 2014г.

<sup>2</sup> Показатель рассчитан с использованием численности населения, пересчитанной с учетом итогов ВПН-2010.

**17.2 Индексы физического объема  
платных услуг населению по видам**  
(в процентах к предыдущему году)

	2010	2011	2012	2013 <sup>1</sup>	2014
Все оказанные услуги	105,2	101,8	102,1	103,4	103,8
в том числе:					
бытовые	100,6	100,1	102,3	108,5	107,6
транспортные	100,4	100,7	101,6	101,0	101,5
связи	110,3	103,4	103,7	102,8	102,9
жилищные	105,4	101,7	100,8	102,0	106,0
коммунальные	104,5	100,6	101,2	99,0	100,8
культуры	115,4	113,1	101,3	109,9	111,1
туристские	119,8	105,5	109,7	104,6	104,3
гостиниц и аналогичных средств размещения	104,3	103,6	106,5	100,1	102,3
физической культуры и спорта	105,9	102,7	114,0	133,5	125,6
медицинские	119,2	102,8	103,6	105,9	107,2
санаторно- оздоровительные	82,2	101,1	95,7	98,5	90,0
ветеринарные	102,5	95,9	102,0	108,9	104,4
правового характера	121,1	101,2	103,1	124,5	107,9
системы образования	105,6	100,0	98,7	105,3	103,2

<sup>1</sup> В целях обеспечения сопоставимости в динамике расчет ИФО произведен по отношению к данным 2012 года, пересчитанным по методологии формирования официальной статистической информации об объеме платных услуг населению, утвержденной приказом Росстата от 26 июня 2013 г. № 234 и введенной в действие с 1 января 2014 г.

**17.3 Структура объема платных услуг населению**  
 (в процентах)

	2010	2011	2012	2013	2014	2014, млн. руб.
Все оказанные услуги	100	100	100	100	100	171447,3
в том числе:						
бытовые	15,2	14,2	14,6	15,7	16,3	27909,1
транспортные	12,6	13,3	13,4	12,6	12,4	21180,5
связи	20,7	19,7	19,4	17,8	16,8	28722,4
жилищно-коммунальные	33,2	34,5	33,8	31,1	30,9	53156,7
культуры	1,0	1,1	1,2	1,5	1,5	2642,4
туристские	1,0	1,1	1,1	1,1	1,2	1982,3
гостиниц и аналогичных средств размещения	1,5	1,5	1,6	1,4	1,3	2287,1
физической культуры и спорта	0,4	0,4	0,4	0,7	0,8	1394,2
медицинские	4,3	4,4	4,7	6,4	6,8	11593,7
санаторно-оздоровительные	0,2	0,2	0,2	0,3	0,3	435,2
правового характера	0,5	0,5	0,6	0,7	0,7	1219,9
системы образования	7,5	7,1	6,9	7,9	7,9	13566,4
социальные услуги, предоставляемые гражданам пожилого возраста и инвалидам	x	0,2	0,3	0,3	0,3	556,6
другие услуги	1,9	1,8	1,8	2,5	2,8	4800,8

**Структура объема платных услуг населению**  
(в процентах к общему объему)

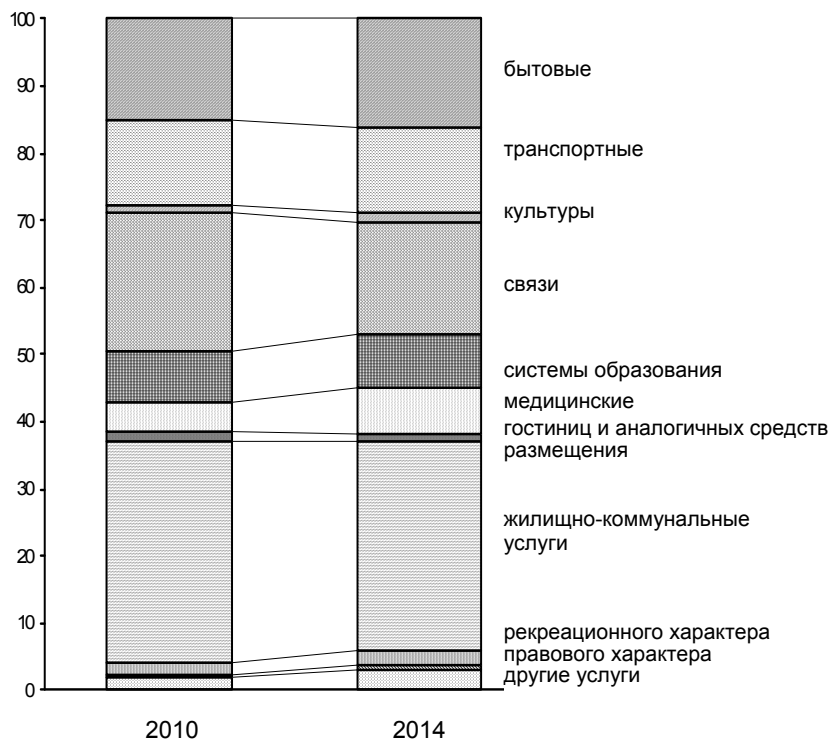

		2010	2014
1	бытовые	15,2	16,3
2	транспортные	12,6	12,4
3	культуры	1,0	1,5
4	связи	20,7	16,8
5	системы образования	7,5	7,9
6	медицинские	4,3	6,8
7	гостиниц и аналогичных средств размещения	1,5	1,3
8	жилищно-коммунальные услуги	33,2	30,9
9	рекреационного характера	1,6	2,3
10	правового характера	0,5	0,7
11	другие услуги	1,9	3,1

**17.4 Объем бытовых услуг населению по видам**  
 (млн. рублей)

	2010	2011	2012	2013 <sup>1</sup>	2014 <sup>1</sup>
Объем бытовых услуг – всего	16661,2	17390,6	19347,3	24311,5	27909,1
в том числе:					
ремонт и пошив обуви	267,7	280,9	292,8	317,4	344,7
ремонт и пошив одежды, пошив и вязание трикотажных изделий	967,5	841,8	837,5	858,4	877,1
ремонт и техническое обслуживание бытовой радиоэлектронной аппаратуры, бытовых машин и приборов, ремонт и изготовление металлоизделий	437,7	436,4	455,3	483,4	515,7
техническое обслуживание и ремонт транспортных средств, машин и оборудования	2201,5	2388,3	2977,1	5693,5	7142,3
изготовление и ремонт мебели	295,7	334,4	397,1	658,2	799,2
химическая чистка и крашение	38,0	46,4	57,3	105,0	150,7
услуги прачечных	9,9	8,2	6,6	9,1	9,4
ремонт и строительство жилья и других построек	9327,6	9713,4	10715,3	10940,1	11836,7
услуги фотоателье, фото- и кинолабораторий	169,5	175,6	186,7	285,5	314,2
услуги бань, душевых и саун <sup>2</sup>	80,3	101,5	123,3	191,2	235,5
парикмахерские и косметические услуги <sup>2</sup>	1566,3	1713,4	1945,4	3140,1	3676,8
услуги по прокату	28,9	30,6	32,1	55,8	74,6
ритуальные услуги	518,8	586,3	673,9	887,4	1066,2
прочие	751,9	733,3	646,8	686,4	866,1

<sup>1</sup> Данные рассчитаны по методологии формирования официальной статистической информации об объеме платных услуг населению, утвержденной приказом Росстата от 26 июня 2013 г. №234 и введенной в действие с 1 января 2014г.

<sup>2</sup> До 2011 года эти виды услуг приводились с названиями, соответственно, «услуги бань и душевых» и «услуги парикмахерских».

**Удельный вес услуг, оказанных гражданами, занимающимися  
предпринимательской деятельностью  
без образования юридического лица,  
в общем объеме бытовых услуг населению  
по отдельным видам  
в 2014 году**

(в процентах от общего объема бытовых услуг по видам)

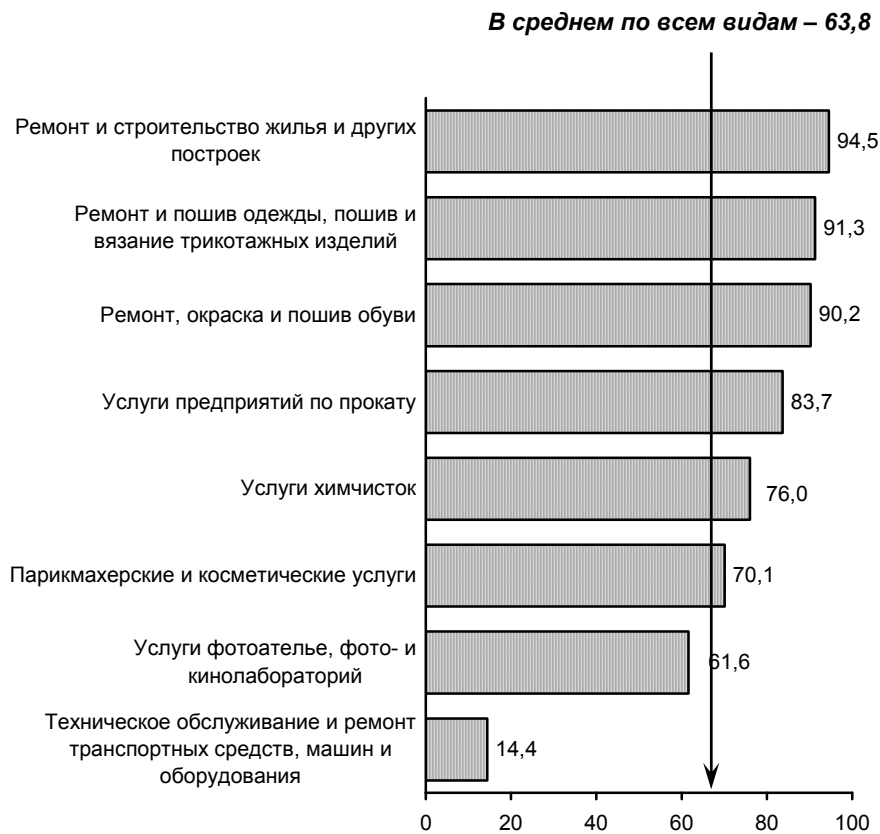

## **НАУЧНЫЕ ИССЛЕДОВАНИЯ И ИННОВАЦИИ**

**18**

*Организации, выполнявшие исследования  
и разработки*

*Кадры науки*

*Подготовка научных кадров*

*Финансирование науки*

*Передовые производственные технологии*

*Технологические, организационные и  
маркетинговые инновации*

*Технологические инновации*

<b>Организации, выполнявшие исследования и разработки</b>		
18.1	Число организаций, выполнявших исследования и разработки	584
<b>Кадры науки</b>		
18.2	Численность персонала, занятого исследованиями и разработками	585
<b>Подготовка научных кадров</b>		
18.3	Численность, прием и выпуск аспирантов	586
18.4	Выпуск аспирантов по отраслям науки	587
18.5	Численность, прием и выпуск докторантов	588
18.6	Численность и выпуск докторантов по отраслям науки	589
<b>Финансирование науки</b>		
18.7	Объем научно-технических работ	591
18.8	Затраты на выполнение научных исследований и разработок	591
18.9	Основные средства исследований и разработок	593
18.10	Основные средства исследований и разработок по типам организаций в 2014 году	593
18.11	Основные средства исследований и разработок по секторам деятельности в 2014 году	594
<b>Передовые производственные технологии</b>		
18.12	Число разработанных передовых производственных технологий	595
18.13	Число используемых передовых производственных технологий	596
18.14	Число используемых передовых производственных технологий по периодам начала внедрения	597
<b>Технологические, организационные и маркетинговые инновации</b>		
18.15	Основные показатели инновационной деятельности	598
<b>Технологические инновации</b>		
18.16	Основные показатели инновационной деятельности организаций, осуществляющих технологические инновации	599
18.17	Число организаций, осуществлявших технологические инновации, по видам инновационной деятельности	600
18.18	Инновационная активность организаций промышленного производства по видам экономической деятельности	601
18.19	Объем отгруженной продукции инновационно-активных организаций промышленных видов экономической	602



	деятельности	
18.20	Объем отгруженной инновационной продукции организаций промышленного производства, осуществивших технологические инновации по видам экономической деятельности	603
18.21	Затраты организаций на технологические инновации по источникам финансирования	604
18.22	Затраты организаций на технологические инновации по видам инновационной деятельности	605
18.23	Затраты организаций промышленного производства по типам технологических инноваций	605
18.24	Затраты организаций промышленного производства на технологические инновации по видам инновационной и экономической деятельности в 2014 году	606

Раздел содержит данные, характеризующие состояние и развитие основных составляющих научного потенциала области, результаты научных разработок и инновационной деятельности.

Статистические данные по научным исследованиям и разработкам охватывают организации, выполняющие эти исследования и разработки, всех видов экономической деятельности.

**Объем научно-технических работ** включает данные о научных исследованиях, разработках, научно-исследовательских услугах. К научно-технической продукции относятся законченные научно-исследовательские, конструкторские, проектно-конструкторские, технологические, другие инновационные (внедренческие) и научно-технические услуги, опытные образцы или опытные партии изделий (продукции), изготовленные в процессе выполнения научно-исследовательских и опытно-конструкторских работ в соответствии с условиями, предусмотренными в договоре (заказе) и принятые заказчиком.

**Передовые производственные технологии** – это технологии и технологические процессы (включая необходимое для их реализации оборудование), управляемые с помощью компьютера или основанные на микроэлектронике и используемые при проектировании, производстве или обработке продукции (товаров и услуг).

Принципиально новой является технология, не имеющая аналогов (отечественных или зарубежных), разработанная впервые и обладающая качественно новыми характеристиками, отвечающими требованиям современного уровня или превосходящими его.

Изобретением считается техническое решение в любой области, относящееся к продукту (в частности, устройству, веществу, штамму микроорганизма, культуре клеток растений или животных) или способу (процессу осуществления действий над материальным объектом с помощью материальных средств).

**Патент на изобретение** – охранный документ, удостоверяющий приоритет, авторство и исключительное право на использование изобретения в течение срока действия патента.

**Инновация** – введенный в употребление новый или значительно улучшенный продукт (товар, услуга) или процесс, новый метод продаж или новый организационный метод в деловой практике, организации рабочих мест или во внешних связях.

**Инновационный проект** – комплекс направленных на достижение экономического эффекта мероприятий по осуществлению инноваций, в том числе по коммерциализации научных и (или) научно-технических результатов.

**Инновационная деятельность** – деятельность (включая научную, технологическую, организационную, финансовую и коммерческую деятельность), направленная на реализацию инновационных проектов, а также на создание инновационной инфраструктуры и обеспечение ее деятельности.

Сведения об инновационной деятельности представляются на основании формы федерального статистического наблюдения крупными и средними организациями по обследуемым видам экономической деятельности: добыча полезных ископаемых, обрабатывающие производства, производство и распределение электроэнергии, газа и воды, связь, а также организации, деятельность которых связана с использованием вычислительной техники и информационных технологий, предоставление прочих видов услуг. В 2011 году круг обследуемых видов деятельности расширен за счет организаций, занятых научными исследованиями и разработками.

**Технологические инновации** представляют собой конечный результат инновационной деятельности, получивший воплощение в виде нового либо усовершенствованного продукта или услуги, внедренных на рынке, нового либо усовершенствованного процесса или способа производства (передачи) услуг, используемых в практической деятельности.

**Объем инновационной продукции** включает продукцию, произведенную в отчетном году на основе разного рода технологических инноваций.

**Продуктовые инновации** – разработка и внедрение в производство технологически новых и значительно технологически усовершенствованных продуктов.

**Процессные инновации** – разработка и внедрение технологически новых или технологически значительно усовершенствованных производственных методов, включая методы передачи продуктов (производственные методы материально-технического снабжения, поставки товаров и услуг, а также во вспомогательных видах деятельности).

**Затраты на технологические инновации** – выраженные в денежной форме фактические расходы, связанные с осуществлением различных видов инновационной деятельности, выполняемой в масштабе организации (отрасли, региона, страны). В составе затрат на технологические инновации учитываются текущие и капитальные затраты.

**Организационные инновации** – реализация нового метода в ведении бизнеса, организации рабочих мест или организации внешних связей.

**Маркетинговые инновации** – реализация новых или значительно улучшенных маркетинговых методов, охватывающих существенные изменения в дизайне и упаковке товаров, работ, услуг; использование новых методов продаж и презентации товаров, работ, услуг, их представления и продвижения на рынки сбыта; формирование новых ценовых стратегий.

**Организации, выполнявшие исследования и разработки**

**18.1 Число организаций, выполнявших исследования и разработки<sup>1</sup>**

	2010	2011	2012	2013 <sup>2</sup>	2014 <sup>2</sup>
<b>Число организаций – всего</b>	100	109	101	98	87
в том числе:					
научно-исследовательские организации	50	47	42	38	29
конструкторские организации	12	13	13	13	12
проектные и проектно-исследовательские организации строительства	1	-	-	-	-
опытные (экспериментальные) предприятия	-	-	-	2	2
образовательные организации высшего образования	20	21	22	22	23
научно-технические подразделения на промышленных предприятиях	11	12	9	7	7
прочие организации	6	16	15	16	14

<sup>1</sup> Кроме субъектов малого предпринимательства.

<sup>2</sup> По указанию Росстата в соответствии с Федеральным законом от 27 сентября 2013 года № 253-ФЗ «О Российской академии наук, реорганизации государственных академий наук и внесении изменений в отдельные законодательные акты Российской Федерации» изменено отнесение ряда отчитывающихся организаций к тем или иным секторам деятельности и типам организаций, выполняющих научные исследования и разработки.

**Кадры науки**

**18.2 Численность персонала,  
занятого исследованиями и разработками<sup>1</sup>**  
(тыс. человек)

	Численность персонала – всего	в том числе:		
		исследователи, техники	вспомогательный персонал	прочие
2010	16,4	8,2	5,1	3,1
2011	16,2	8,2	4,9	3,1
2012	12,3	7,1	3,6	1,6
2013	12,2	7,0	3,6	1,7
2014	12,6	7,4	3,8	1,5

<sup>1</sup> Списочный состав работников организаций, выполнявших научные исследования и разработки.

**Подготовка научных кадров**

**18.3 Численность, прием и выпуск аспирантов**  
(человек)

	2010	2011	2012	2013	2014
<b>Численность аспирантов –</b> всего, на конец года	4296	4211	4039	3770	3518
в том числе обучавшихся по:					
очной форме обучения	2592	2520	2338	2192	2149
заочной форме обучения	1704	1691	1701	1578	1369
<b>Принято в аспирантуру -</b> всего, за год	1406	1368	1356	1175	970
<b>Выпущено из</b> <b>аспирантуры –</b> всего, за год	994	931	1020	990	784
в том числе обучавшихся по:					
очной форме обучения	693	626	644	654	572
заочной форме обучения	301	305	376	336	212

**18.4 Выпуск аспирантов  
по отраслям науки**  
(за год; человек)

	2010	2011	2012	2013	2014
Всего	994	931	1020	990	784
в том числе по отраслям науки <sup>1</sup> :					
физико-математические	37	37	42	58	41
химические	10	16	18	14	16
биологические	15	11	21	27	14
технические	288	275	308	329	282
сельскохозяйственные	63	56	69	60	50
исторические науки и археология	18	16	16	12	12
экономические	187	198	214	199	152
философские	27	15	27	20	17
филологические	32	24	24	31	21
юридические	97	61	39	40	26
педагогические	38	28	38	18	19
медицинские	55	52	50	63	47
искусствоведение	22	24	18	30	4
психологические	19	23	22	6	15
социологические	35	36	62	35	23
культурология	7	11	6	5	6
политология	24	22	10	19	16
науки о Земле	20	25	35	18	19
документальная информация	-	1	1	6	4

<sup>1</sup> Перечень отраслей науки приведен с учетом введения с 2010 года новой «Номенклатуры специальностей научных работников» (Приказ Минобрнауки России от 25 февраля 2009 г. № 59).

**18.5 Численность, прием и выпуск докторантов**  
(человек)

	2010	2011	2012	2013	2014
Численность докторантов, на конец года	173	157	171	192	127
Принято в докторантуру, за год	61	65	76	72	4
Выпущено из докторантуры, за год	59	69	48	50	45



**18.6 Численность и выпуск докторантов  
по отраслям науки**  
(человек)

	Численность докторантов (на конец года)				
	2010	2011	2012	2013	2014
Всего	173	157	171	192	127
в том числе по отраслям науки <sup>1</sup> :					
физико-математические	13	12	11	7	3
химические	1	1	-	-	-
биологические	1	2	1	5	1
технические	37	37	40	43	32
сельскохозяйственные	22	14	11	10	7
исторические науки и археология	4	2	1	1	2
экономические	30	27	33	48	34
философские	13	10	10	8	3
филологические	5	5	3	4	1
юридические	3	1	5	6	6
педагогические	8	11	11	8	3
медицинские	11	11	9	5	3
искусствоведение	-	-	2	4	4
психологические	-	-	-	4	4
социологические	8	7	12	16	11
культурология	1	5	4	5	1
политология	12	9	15	15	10
науки о Земле	4	3	3	3	2

Продолжение

	Выпуск докторантов за год				
	2010	2011	2012	2013	2014
Всего	59	69	48	50	45
в том числе по отраслям науки <sup>1</sup> :					
физико-математические	2	5	4	5	5
химические	-	-	1	-	-
биологические	2	-	1	-	1
технические	22	11	9	17	9
сельскохозяйственные	3	9	6	3	4
исторические науки и археология	2	2	1	-	-
экономические	5	13	9	8	4
философские	5	3	1	3	4
филологические	4	2	2	2	2
юридические	1	1	1	-	-
педагогические	4	3	2	2	6
медицинские	2	3	5	4	2
искусствоведение	-	-	-	-	-
психологические	-	-	-	-	-
социологические	2	4	2	1	3
культурология	-	3	2	1	1
политология	3	8	1	3	3
науки о Земле	2	2	1	1	1

<sup>1</sup> Перечень отраслей науки приведен с учетом введения с 2010 года новой «Номенклатуры специальностей научных работников» (Приказ Минобрнауки России от 25 февраля 2009 г. № 59).

**Финансирование науки**

**18.7 Объем научно-технических работ<sup>1</sup>**  
(млн. рублей)

	2010	2011	2012	2013	2014
Научно-технические работы – всего	12751,3	16673,4	18746,8	21107,1	23898,0
в том числе:					
исследования и разработки	8440,3	9658,8	11298,4	11471,1	17987,4
научно-технические услуги	198,1	444,0	457,8	614,2	722,4
прочие работы (услуги)	4112,9	6570,6	6990,6	9021,8	5188,1

**18.8 Затраты на выполнение научных исследований и разработок<sup>1</sup>**  
(млн. рублей)

	2010	2011	2012	2013	2014
Затраты на исследования и разработки – всего	7467,9	8797,6	10305,8	10596,6	15978,6
в том числе:					
внутренние затраты – всего	6668,4	8005,4	9319,7	9216,4	14722,6
в том числе:					
внутренние текущие затраты	6468,8	7895,4	9190,4	9006,0	14500,4
внутренние капитальные затраты	199,6	110,0	129,3	210,4	222,1
внешние затраты	799,5	792,2	986,1	1380,1	1256,0

<sup>1</sup> Кроме субъектов малого предпринимательства.

**Структура внутренних затрат  
на исследования и разработки  
по источникам финансирования  
(в процентах)**

**2013**

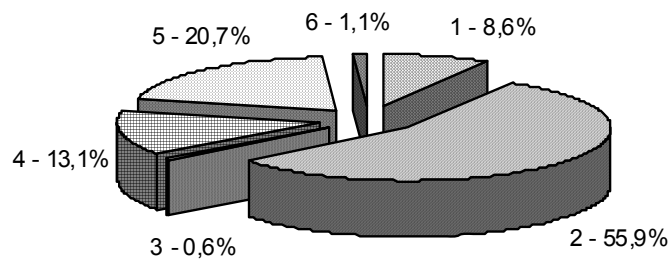

**2014**

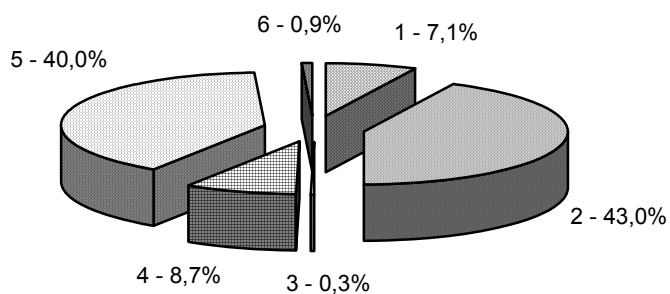

- 1 – собственные средства организаций
- 2 – средства бюджета
- 3 – средства внебюджетных фондов
- 4 – средства организаций государственного сектора
- 5 – средства организаций предпринимательского сектора
- 6 – прочие источники

**18.9 Основные средства исследований и разработок<sup>1</sup>**  
(млн. рублей)

	2010	2011	2012	2013	2014
Среднегодовая стоимость основных средств	8971,0	10459,8	11883,8	13961,7	15404,3
из них машин и оборудования	5086,9	7490,4	6752,8	8557,6	8978,2

**18.10 Основные средства исследований и разработок по типам организаций в 2014 году<sup>1</sup>**  
(млн. рублей)

	Среднегодовая стоимость основных средств	из них стоимость машин и оборудования
Научно-исследовательские организации	7500,2	4917,1
Конструкторские организации	3018,9	1444,7
Проектные и проектно-исследовательские организации строительства	-	-
Опытные (экспериментальные) предприятия	20,8	2,8
Образовательные организации высшего образования	4222,8	2106,2
Научно-технические подразделения на промышленных предприятиях	203,4	166,0
Прочие организации	438,0	341,5

<sup>1</sup> Кроме субъектов малого предпринимательства.

**18.11 Основные средства исследований и разработок  
по секторам деятельности  
в 2014 году<sup>1</sup>  
(млн. рублей)**

	Среднегодовая стоимость основных средств	из них стоимость машин и оборудования
Всего	15404,3	8978,2
в том числе:		
государственный сектор	3055,1	1576,9
предпринимательский сектор	7914,6	5149,8
сектор высшего профессионального образования	4427,8	2244,7
сектор некоммерческих организаций	6,8	6,8

<sup>1</sup> Кроме субъектов малого предпринимательства.

**Передовые производственные технологии**

**18.12 Число разработанных  
передовых производственных технологий**  
(единиц)

	Все технологии	из них:		С использо- ванием запатенто- ванных изобретений
		новые для России	принци- пиально новые	
<b>2013</b>				
Передовые производственные технологии – всего	16	15	1	7
в том числе:				
проектирование и инжиниринг	9	8	1	4
производство, обработка и сборка	3	3	-	-
автоматизированные погрузочно-разгрузочные операции; транспортировка материалов и деталей	-	-	-	-
аппаратура автоматизированного наблюдения (контроля)	-	-	-	-
связь и управление	1	1	-	-
производственные информационные системы	2	2	-	2
интегрированное управление и контроль	1	1	-	1
<b>2014</b>				
Передовые производственные технологии – всего	19	18	1	9
в том числе:				
проектирование и инжиниринг	9	8	1	4
производство, обработка и сборка	1	1	-	1
автоматизированные погрузочно-разгрузочные операции; транспортировка материалов и деталей	1	1	-	1
аппаратура автоматизированного наблюдения (контроля)	3	3	-	-
связь и управление	1	1	-	-
производственные информационные системы	1	1	-	-
интегрированное управление и контроль	3	3	-	3

**18.13 Число используемых  
передовых производственных технологий**  
(единиц)

	Число технологий	Число запатентованных изобретений в используемых технологиях
<b>2013</b>		
Все передовые производственные технологии – всего	2932	48
в том числе:		
проектирование и инжиниринг	783	17
производство, обработка и сборка	1124	12
автоматизированные погрузочно-разгрузочные операции; транспортировка материалов и деталей	48	-
аппаратура автоматизированного наблюдения (контроля)	142	-
связь и управление	629	8
производственные информационные системы	171	8
интегрированное управление и контроль	35	3
<b>2014</b>		
Все передовые производственные технологии – всего	3104	59
в том числе:		
проектирование и инжиниринг	787	20
производство, обработка и сборка	1207	13
автоматизированные погрузочно-разгрузочные операции; транспортировка материалов и деталей	46	-
аппаратура автоматизированного наблюдения (контроля)	159	-
связь и управление	691	8
производственные информационные системы	174	8
интегрированное управление и контроль	40	10



**18.14 Число используемых передовых  
производственных технологий по периодам начала внедрения**  
(единиц)

	Используемые технологии по периодам начала внедрения			
	6 лет и более	от 4 до 5 лет	от 1 до 3 лет	до 1 года
<b>2013</b>				
Передовые производственные технологии – всего	1877	399	525	131
в том числе:				
проектирование и инжиниринг	488	108	158	29
производство, обработка и сборка	734	132	196	62
автоматизированные погрузочно-разгрузочные операции; транспортировка материалов и деталей	34	2	7	5
аппаратура автоматизированного наблюдения (контроля)	63	31	36	12
связь и управление	426	88	98	17
производственные информационные системы	120	25	22	4
интегрированное управление и контроль	12	13	8	2
<b>2014</b>				
Передовые производственные технологии – всего	2078	351	538	137
в том числе:				
проектирование и инжиниринг	524	99	146	18
производство, обработка и сборка	836	98	206	67
автоматизированные погрузочно-разгрузочные операции; транспортировка материалов и деталей	33	2	9	2
аппаратура автоматизированного наблюдения (контроля)	74	21	49	15
связь и управление	472	102	93	24
производственные информационные системы	129	19	21	5
интегрированное управление и контроль	10	10	14	6

**Технологические, организационные и маркетинговые инновации<sup>1</sup>**

**18.15 Основные показатели инновационной деятельности**

	2010	2011	2012	2013	2014
Удельный вес организаций, осуществлявших технологические, организационные, маркетинговые инновации, в общем числе обследованных организаций, %	7,3	6,6	8,7	7,7	9,6
Удельный вес отгруженной инновационной продукции в общем объеме отгруженной продукции, %	4,8	4,9	7,1	8,9	10,9
Затраты организаций на технологические, организационные, маркетинговые инновации, млн. руб.	4294,7	5614,0	18486,1	20506,6	19280,6
Затраты организаций на технологические, организационные, маркетинговые инновации к общему объему отгруженной продукции, %	1,1	1,1	3,2	3,2	3,1

<sup>1</sup> По кругу крупных и средних организаций обследуемых видов экономической деятельности.

**Технологические инновации**

**18.16 Основные показатели  
инновационной деятельности организаций,  
осуществляющих технологические инновации**

	2010	2011	2012	2013	2014
Удельный вес организаций, осуществлявших технологические инновации, в общем числе обследованных организаций, %	6,6	5,8	8,1	7,2	8,8
Удельный вес отгруженной инновационной продукции в общем объеме отгруженной продукции организаций, осуществляющих технологические инновации, %	15,0	11,2	16,5	21,2	24,2
Затраты организаций на технологические инновации, млн. руб.	3830,9	4894,2	18412,0	20443,7	19223,4
Затраты организаций на технологические инновации к общему объему отгруженной продукции, %	1,0	0,9	3,2	3,2	3,1

**18.17 Число организаций, осуществлявших технологические инновации, по видам инновационной деятельности**  
(единиц)

	2010	2011	2012	2013	2014
Число организаций, осуществлявших технологические инновации	67	60	87	77	94
в том числе по видам инновационной деятельности:					
исследования и разработки	24	27	51	48	54
приобретение беспатентных лицензий, НОУ-ХАУ, технологий	11	10	8	7	8
из них:					
приобретение прав на патенты, лицензии	6	6	7	5	5
производственные проектно-конструкторские работы	17	15	18	14	14
обучение и подготовка персонала	15	12	19	15	18
маркетинговые исследования	6	6	5	7	5
приобретение машин и оборудования, связанных с технологическими инновациями	45	40	55	42	59
приобретение программных средств	23	23	22	25	34
прочие виды инновационной деятельности	6	7	11	13	13

**18.18 Инновационная активность организаций  
промышленного производства  
по видам экономической деятельности**

	Число организаций, осуществлявших технологические инновации		Удельный вес организаций, осуществлявших технологические инновации, в общем числе организаций, %	
	2013	2014	2013	2014
Всего	46	65	7,5	10,5
<b>Добыча полезных ископаемых</b>	-	-	-	-
<b>Обрабатывающие производства</b>	41	58	10,0	14,3
из них:				
производство пищевых продуктов, включая напитки и табака	5	7	7,8	11,5
текстильное и швейное производство	1	-	8,3	-
химическое производство	3	2	21,4	18,2
производство резиновых и пластмассовых изделий	1	3	4,8	15,0
производство прочих неметаллических минеральных продуктов	1	2	2,2	4,5
металлургическое производство и производство готовых металлических изделий	4	8	7,7	15,7
производство машин и оборудования	7	13	12,2	26,0
производство электрооборудования, электронного и оптического оборудования	11	12	33,3	37,5
производство транспортных средств и оборудования	6	8	19,4	25,0
<b>Производство и распределение электроэнергии, газа и воды</b>	5	7	2,8	3,8

**18.19 Объем отгруженной продукции  
инновационно-активных организаций  
промышленных видов экономической деятельности**  
(млн. рублей)

	2010	2011	2012	2013	2014
Объем отгруженной продукции (работ, услуг) в отпускных ценах организаций	120638,8	205446,1	220771,2	230943,3	249683,4
из нее:					
инновационная продукция	17303,1	18348,4	32261,5	45277,8	57402,9
удельный вес инновационной продукции в общем объеме отгруженной продукции, в %	14,3	8,9	14,6	19,6	23,0
в том числе:					
продукция, вновь внедренная или подвергавшаяся значительным технологическим изменениям в течение последних трех лет	15737,9	17689,4	31419,6	44715,4	34431,9
продукция, подвергавшаяся усовершенствованию в течение последних трех лет	1565,2	658,9	841,8	562,4	22971,0
прочая инновационная продукция	-	-	-	-	-

**18.20 Объем отгруженной инновационной продукции  
организаций промышленного производства,  
осуществлявших технологические инновации  
по видам экономической деятельности**

	Объем отгруженной инновационной продукции, млн. руб.		В % от общего объема отгруженной продукции	
	2013	2014	2013	2014
Всего	45277,8	57402,9	19,6	23,0
<b>Добыча полезных ископаемых</b>	-	-	-	-
<b>Обрабатывающие производства</b>	45277,8	57402,9	21,0	24,9
из них:				
производство пищевых продуктов, включая напитки и табака	122,6	391,2	1,1	2,4
текстильное и швейное производство	0,4	-	0,4	-
химическое производство	2453,3	2410,1	43,6	39,8
производство резиновых и пластмассовых изделий	97,9	288,0	2,2	5,1
производство прочих неметаллических минеральных продуктов	2373,4	3125,1	96,9	100,0
металлургическое производство и производство готовых металлических изделий	9198,5	23700,4	21,8	62,9
производство машин и оборудования	1432,6	2687,1	6,3	7,0
производство электрооборудования, электронного и оптического оборудования	2087,7	2720,2	42,5	48,9
производство транспортных средств и оборудования	27437,5	21241,9	41,9	27,0
<b>Производство и распределение электроэнергии, газа и воды</b>	-	-	-	-

**18.21 Затраты организаций на технологические инновации  
по источникам финансирования**  
(млн. рублей)

	2010	2011	2012	2013	2014
Всего	3830,9	4894,2	18412,0	20443,7	19223,4
из них по источникам финансирования:					
собственные средства предприятий	2835,3	3713,9	10348,2	14598,5	8215,3
федеральный бюджет	825,8	899,4	2296,4	3117,0	7778,4
бюджет области	12,5	7,5	1,0	12,5	45,3
внебюджетные фонды	64,3	-	94,3	-	-
иностранные инвестиции	-	-	3606,7	428,2	236,5
прочие	93,0	273,4	2065,4	2287,5	2947,8
в том числе выполнено с привлечением кредитов и займов	80,4	140,7	926,7	967,3	2760,0
из них на льготных условиях	-	-	-	4,0	-



**18.22 Затраты организаций на технологические инновации  
по видам инновационной деятельности**  
(млн. рублей)

	2010	2011	2012	2013	2014
Всего	3830,9	4894,2	18412,0	20443,7	19223,4
в том числе:					
исследования и разработки новых продуктов, услуг и методов производства; новых производственных процессов	1356,8	1648,9	2714,7	6642,9	9949,2
приобретение новых технологий	413,6	222,1	16,6	12,2	256,4
технологическая подготовка производства, пробное производство и испытания	828,9	731,7	995,3	1644,4	2297,3
обучение и подготовка персонала, связанные с инновациями	12,5	10,6	22,0	14,2	12,0
приобретение программных средств	33,5	28,7	588,0	64,5	129,2
маркетинговые исследования	15,1	20,2	25,1	38,8	9,4
приобретение машин и оборудования, связанных с технологическими инновациями	1138,5	1687,9	7932,6	3610,4	5492,3
прочие затраты на технологические инновации	32,0	544,1	6117,7	8416,3	1077,8

**18.23 Затраты организаций промышленного производства  
по типам технологических инноваций**  
(млн. рублей)

	2010	2011	2012	2013	2014
Продуктовые инновации	2053,6	2519,5	5818,1	5313,2	10570,6
Процессные инновации	1777,3	2374,7	12593,9	9938,8	1616,7

**18.24 Затраты организаций промышленного производства  
на технологические инновации по видам инновационной  
и экономической деятельности  
в 2014 году  
(млн. рублей)**

	Затраты на технологические инновации	из них:				
		исследования и разработки	приобретение машин и оборудования	приобретение программных средств	производственное проектирование	маркетинговые исследования
Всего	12187,3	6609,2	2941,5	101,0	469,8	9,4
<b>Добыча полезных ископаемых</b>	-	-	-	-	-	-
<b>Обрабатывающие производства</b>	12004,1	6597,5	2822,1	79,8	469,8	9,4
из них:						
производство пищевых продуктов, включая напитки, и табака	482,7	429,8	46,3	0,3	-	1,8
текстильное и швейное производство	-	-	-	-	-	-
химическое производство	76,5	7,0	49,1	0,1	20,1	0,2
производство резиновых и пластмассовых изделий	205,3	32,1	169,0	-	4,2	-
производство прочих неметаллических минеральных продуктов	329,5	-	51,6	0,5	-	-
металлургическое производство и производство готовых металлических изделий	1625,7	127,7	1372,7	45,4	71,0	-
производство машин и оборудования	1691,8	818,7	528,8	1,8	259,3	2,6
производство электрооборудования, электронного и оптического оборудования	576,7	300,3	263,2	3,3	6,1	-
производство транспортных средств и оборудования	5682,5	4881,7	334,6	28,3	107,1	4,8
<b>Производство и распределение электроэнергии, газа и воды</b>	183,2	117,2	119,4	21,2	-	-

**Структура затрат на технологические инновации  
в организациях промышленного производства  
по источникам финансирования**

**2013**

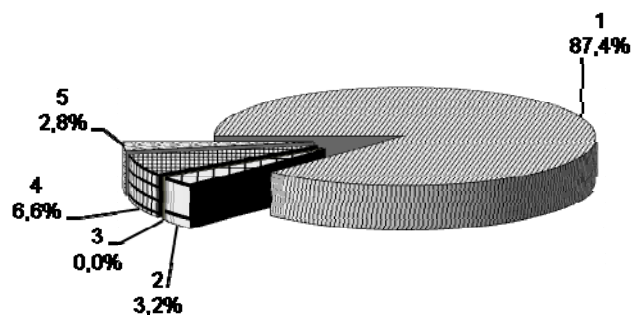

**2014**

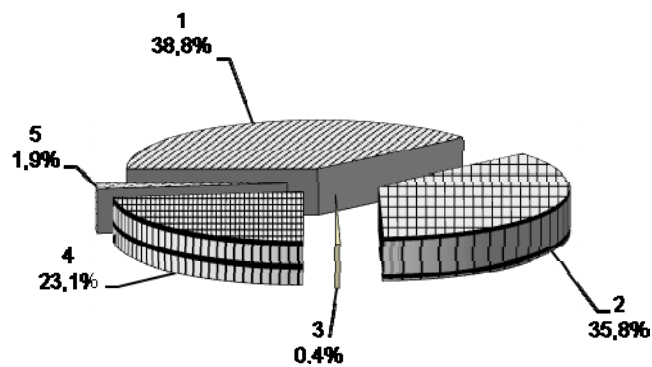

- 1 – собственные средства организаций
- 2 – средства федерального бюджета
- 3 – бюджет субъекта Российской Федерации и местные бюджеты
- 4 – прочие
- 5 – иностранные инвестиции

## **ФИНАНСЫ**

*Государственные финансы*

*Кредитные вложения в экономику и  
деятельность страховых организаций*

*Финансовые результаты и платежеспособность  
организаций*

*Состояние взаиморасчетов в организациях*

**Государственные финансы**

19.1	Консолидированный бюджет области	614
19.2	Расходы консолидированного бюджета области на социально-культурные мероприятия	618
19.3	Объем и структура налогов, сборов и иных обязательных платежей в бюджетную систему Российской Федерации	620
19.4	Поступление страховых взносов на обязательное пенсионное страхование и средств в счет погашения задолженности в государственные внебюджетные фонды	621
19.5	Задолженность по налогам и сборам в бюджетную систему Российской Федерации по Ростовской области	622
19.6	Задолженность по страховым взносам на обязательное пенсионное страхование в бюджетную систему Российской Федерации и государственные внебюджетные фонды по Ростовской области	623

**Кредитные вложения в экономику и деятельность страховых организаций**

19.7	Кредитные организации	626
19.8	Основные показатели деятельности кредитных организаций	627
19.9	Отдельные показатели деятельности страховых организаций	628
19.10	Структура страховых премий (взносов) по видам страхования	629
19.11	Структура страховых выплат по видам страхования	630
19.12	Основные показатели работы страховых организаций в части обязательного медицинского страхования в 2014 году	631

**Финансовые результаты и платежеспособность организаций**

19.13	Сальдированный финансовый результат (прибыль минус убыток) деятельности организаций по видам экономической деятельности	634
19.14	Сальдированный финансовый результат (прибыль минус убыток) деятельности организаций по видам экономической деятельности «Добыча полезных ископаемых», «Обрабатывающие производства», «Производство и распределение электроэнергии, газа и воды»	635
19.15	Группировка организаций, получивших прибыль или убыток по отдельным видам экономической деятельности	637
19.16	Группировка организаций, получивших прибыль по видам экономической деятельности «Добыча полезных ископаемых», «Обрабатывающие производства», «Производство и распределение электроэнергии, газа и воды»	641
19.17	Группировка организаций, получивших прибыль по видам экономической деятельности «Добыча полезных ископаемых», «Обрабатывающие производства», «Производство и	643

	распределение электроэнергии, газа и воды»	
19.18	Использование денежных средств по текущей деятельности крупными и средними организациями	645
19.19	Структура использования денежных средств по текущей деятельности крупными и средними организациями	645
19.20	Формирование и использование денежных средств по инвестиционной деятельности крупных и средних организаций	646
19.21	Структура формирования и использования денежных средств по инвестиционной деятельности крупных и средних организаций	647
19.22	Структура затрат на производство продукции (работ, услуг)	648
19.23	Структура затрат на производство продукции (работ, услуг) по отдельным видам экономической деятельности в 2014 году	649
19.24	Рентабельность проданных товаров, продукции (работ, услуг) и активов организаций по отдельным видам экономической деятельности	651
19.25	Структура оборотных активов организаций	652
19.26	Структура оборотных активов организаций по отдельным видам экономической деятельности в 2014 году	652
19.27	Отдельные показатели платежеспособности и финансовой устойчивости организаций по отдельным видам экономической деятельности	653
19.28	Группировка организаций по коэффициенту текущей ликвидности (покрытия) в 2014 году	656
	<b>Состояние взаиморасчетов в организациях</b>	
19.29	Задолженность организаций	657
19.30	Структура суммарной задолженности по обязательствам организаций по отдельным видам экономической деятельности в 2014 году	658
19.31	Распределение кредиторской и дебиторской задолженности организаций по отдельным видам экономической деятельности в 2014 году	660
19.32	Превышение кредиторской задолженности над дебиторской	661
19.33	Превышение кредиторской задолженности над дебиторской по отдельным видам экономической деятельности в 2014 году	662
19.34	Просроченная кредиторская задолженность	663
19.35	Просроченная кредиторская задолженность в 2014 году	664
19.36	Просроченная дебиторская задолженность	665
19.37	Просроченная дебиторская задолженность в 2014 году	666
19.38	Задолженность покупателей и поставщикам в 2014 году	667
19.39	Распределение по основным видам экономической деятельности организаций, имеющих просроченную задолженность покупателей и поставщикам в 2014 году	670

Раздел содержит статистические данные о доходах и расходах консолидированного бюджета области, кредитных вложениях, финансовом состоянии организаций.

## Государственные финансы

**Статистика государственных финансов** ведет учет доходов и расходов сектора государственного управления.

Информационная база статистики государственных финансов по области представлена на основании отчета об исполнении консолидированного бюджета, формируемого Министерством финансов области.

**Бюджет** – форма образования и расходования фонда денежных средств, предназначенных для финансового обеспечения задач и функций государства и местного самоуправления.

Годовой бюджет составляется на один финансовый год, который соответствует календарному году и длится с 1 января по 31 декабря.

Бюджет субъекта Российской Федерации (региональный бюджет) – форма образования и расходования денежных средств, предназначенных для обеспечения задач и функций, отнесенных к предметам ведения субъекта Российской Федерации. Бюджет субъекта Российской Федерации и свод бюджетов муниципальных образований, находящихся на его территории, составляют консолидированный бюджет субъекта Российской Федерации.

Консолидация бюджетов подразумевает их объединение по отдельным статьям с исключением взаимных операций (дотаций, субвенций, взаимных расчетов и т.д.) между бюджетами всех уровней бюджетной системы Российской Федерации (федеральным бюджетом, бюджетом субъекта Российской Федерации, местными бюджетами) и не предполагает простого арифметического сложения.

Для составления отчетов об исполнении бюджетов разных уровней используется единая классификация доходов бюджета и единая функциональная классификация расходов бюджета.

**Доходы бюджета** – денежные средства, поступающие в безвозмездном и безвозвратном порядке в соответствии с бюджетным и налоговым законодательством Российской Федерации в распоряжение органов государственной власти Российской Федерации, органов государственной власти субъектов Российской Федерации и органов местного самоуправления.

**Расходы бюджета** – денежные средства, направляемые на финансовое обеспечение задач и функций государства и местного самоуправления.

Расходы формируются по следующим направлениям: на финансирование экономики (топливо и энергетика, сельское хозяйство, строительство, транспорт, связь и др.); на финансирование социально-культурного развития, науки; на содержание органов государственной власти и управления; на финансирование правоохранительной деятельности и обеспечения безопасности.

В разделе данные о доходах и расходах консолидированного бюджета области приведены без учета внутренних оборотов.

**Дефицит бюджета** – величина превышения расходов бюджета над его доходами.

**Профицит бюджета** – величина превышения доходов бюджета над его расходами.

В соответствии с Федеральным законом от 24 июля 2009г. № 212-ФЗ «О страховых взносах в Пенсионный фонд Российской Федерации, Фонд социального страхования Российской Федерации, Федеральный фонд обязательного медицинского страхования» (с изменениями и дополнениями), вступившими в силу с 1 января 2010 года – **Единый Социальный Налог** был переименован и заменен **страховыми взносами**, уплачиваемыми работодателями в Пенсионный фонд России, фонд социального страхования, фонды медицинского страхования.



**19.1 Консолидированный бюджет области**  
(по данным Министерства финансов Ростовской области;  
в действующих ценах соответствующих лет)

	2010		2011	
	млн. руб.	в % к ВРП	млн. руб.	в % к ВРП
<b>Доходы</b>	123192,9	18,7	134346,4	17,5
в том числе:				
<b>налоговые и неналоговые доходы</b>	84746,5	12,8	95493,7	12,5
из них:				
налог на прибыль организаций	15771,5	2,4	18779,8	2,5
налог на доходы физических лиц	32369,6	4,9	35287,7	4,6
налог на добавленную стоимость	-	-	-	-
акцизы	10470,1	1,6	11602,4	1,5
налоги на совокупный доход	5100,1	0,8	6217,9	0,8
налоги на имущество	14071,5	2,1	15459,7	2,0
налоги, сборы и регулярные платежи за пользование природными ресурсами	193,3	0,0	197,7	0,0
доходы от использования имущества, находящегося в государственной и муниципальной собственности	3527,0	0,5	3871,3	0,5
административные платежи и сборы	0,2	0,0	0,2	0,0
штрафы, санкции, возмещение ущерба	485,9	0,1	700,4	0,1
<b>безвозмездные перечисления</b>	38446,4	5,8	38852,7	5,1

	2010		2011	
	млн. руб.	в % к ВРП	млн. руб.	в % к ВРП
<b>Расходы</b>	125447,1	19,0	137693,0	18,0
в том числе на:				
общегосударственные вопросы	7616,0	1,2	8211,4	1,1
национальную оборону	78,1	0,0	108,7	0,0
национальную безопасность и правоохранительную деятельность	3404,5	0,5	4352,3	0,6
национальную экономику	12145,7	1,8	15552,1	2,0
из них на:				
общеэкономические вопросы	863,2	0,1	885,7	0,1
топливно-энергетический комплекс	475,1	0,1	370,6	0,0
воспроизводство минерально-сырьевой базы	11,1	0,0	26,2	0,0
сельское хозяйство и рыболовство	4964,9	0,8	5986,0	0,8
водное хозяйство	144,7	0,0	159,7	0,0
лесное хозяйство	309,8	0,0	350,0	0,0
транспорт	621,6	0,1	738,9	0,1
дорожное хозяйство	3293,3	0,5	4921,3	0,6
связь и информатика	16,6	0,0	201,4	0,0
прикладные научные исследования в области национальной экономики	-	-	-	-
другие вопросы в области национальной экономики	1445,4	0,2	1912,1	0,2
жилищно-коммунальное хозяйство	20657,0	3,1	17975,6	2,3
охрану окружающей среды	647,9	0,1	212,2	0,0
социально-культурные мероприятия	73469,8	11,1	91129,1	11,9
прочие расходы	7428,0	1,1	151,6	0,0
<b>Превышение доходов над расходами, расходов над доходами (-)</b>	-2254,2	-0,3	-3346,6	-0,4

	2012		2013		2014 <sup>1</sup>
	млн. руб.	в % к ВРП	млн. руб.	в % к ВРП	млн. руб.
<b>Доходы</b>	152526,7	18,2	155407,9	16,8	164185,8
в том числе:					
<b>налоговые и неналоговые доходы</b>	115593,1	13,8	120861,3	13,1	125991,9
из них:					
налог на прибыль организаций	24158,9	2,9	22207,3	2,4	23840,3
налог на доходы физических лиц	41605,2	5,0	45130,5	4,9	48861,5
налог на добавленную стоимость	-	-	-	-	-
акцизы	14108,6	1,7	14712,5	1,6	12251,6
налоги на совокупный доход	7840,0	0,9	8333,9	0,9	9022,9
налоги на имущество	19737,7	2,3	21941,4	2,4	22308,2
налоги, сборы и регулярные платежи за пользование природными ресурсами	228,5	0,0	190,0	0,0	264,6
доходы от использования имущества, находящегося в государственной и муниципальной собственности	3842,7	0,5	4155,7	0,4	3878,7
административные платежи и сборы	0,2	0,0	0,3	0,0	0,4
штрафы, санкции, возмещение ущерба	752,3	0,1	144,9	0,0	2688,3
<b>безвозмездные перечисления</b>	36933,6	4,4	34546,6	3,7	38193,9

Продолжение

	2012		2013		2014 <sup>1</sup>
	млн. руб.	в % к ВРП	млн. руб.	в % к ВРП	млн. руб.
<b>Расходы</b>	152423,0	18,1	164547,7	17,8	176458,3
в том числе на:					
общегосударственные вопросы	10010,9	1,2	11050,0	1,2	12103,0
национальную оборону	83,6	0,0	90,2	0,0	91,7
национальную безопасность и правоохранительную деятельность	1345,8	0,2	1333,6	0,1	1523,2
национальную экономику	21729,7	2,6	27132,5	2,9	25257,5
из них на:					
общеэкономические вопросы	637,7	0,1	681,1	0,1	697,7
топливно-энергетический комплекс	326,9	0,0	231,4	0,0	158,9
воспроизводство минерально-сырьевой базы	40,20	0,0	26,3	0,0	31,3
сельское хозяйство и рыболовство	6136,6	0,7	8583,2	0,9	6366,2
водное хозяйство	205,7	0,0	196,6	0,0	184,1
лесное хозяйство	336,4	0,0	357,6	0,0	331,0
транспорт	745,2	0,1	659,0	0,1	1055,4
дорожное хозяйство	10986,5	1,3	14125,8	1,5	14297,9
связь и информатика	234,4	0,0	182,0	0,0	176,8
прикладные научные исследования в области национальной экономики	-	-	-	-	-
другие вопросы в области национальной экономики	2080,4	0,2	2089,4	0,2	1958,2
жилищно-коммунальное хозяйство	11812,3	1,4	12222,4	1,3	13622,2
охрану окружающей среды	173,3	0,0	191,4	0,0	192,2
социально-культурные мероприятия	106913,3	12,7	111948,6	12,1	122284,7
прочие расходы	354,1	0,0	579,0	0,1	1575,9
<b>Превышение доходов над расходами, расходов над доходами (-)</b>	103,6	0,0	-9139,8	-1,0	-12272,4

<sup>1</sup> В соответствии с Регламентом разработки и представления данные об объеме валового регионального продукта за 2014 год будут утверждены Росстатом в марте 2016 года.

**19.2 Расходы консолидированного бюджета области  
на социально-культурные мероприятия**  
(в действующих ценах соответствующих лет)

	2010		2011		2012	
	млн. руб.	в % к итогу	млн. руб.	в % к итогу	млн. руб.	в % к итогу
Расходы – всего	73469,8	100	91129,1	100	106913,3	100
в том числе:						
на образование	29997,1	40,8	34881,4	38,3	42704,0	39,9
на культуру, кинематографию и средства массовой информации	3621,7	4,9	4095,4	4,5	4788,4	4,5
на здравоохранение и спорт	11564,6	15,7	23794,7	26,1	29640,7	27,7
на социальную политику	28286,4	38,5	28357,6	31,1	29780,2	27,9

Продолжение

	2013		2014	
	млн.руб.	в % к итогу	млн.руб.	в % к итогу
Расходы – всего	111948,6	100	122284,7	100
в том числе:				
на образование	49116,2	43,9	54210,9	44,3
на культуру, кинематографию и средства массовой ин- формации	5393,0	4,8	5932,8	4,9
на здравоохранение, физическую культуру и спорт	25165,6	22,5	26936,5	22,0
на социальную политику	32273,8	28,8	35204,5	28,8

**Расходы консолидированного бюджета области  
на социально-культурные мероприятия**  
(в процентах)

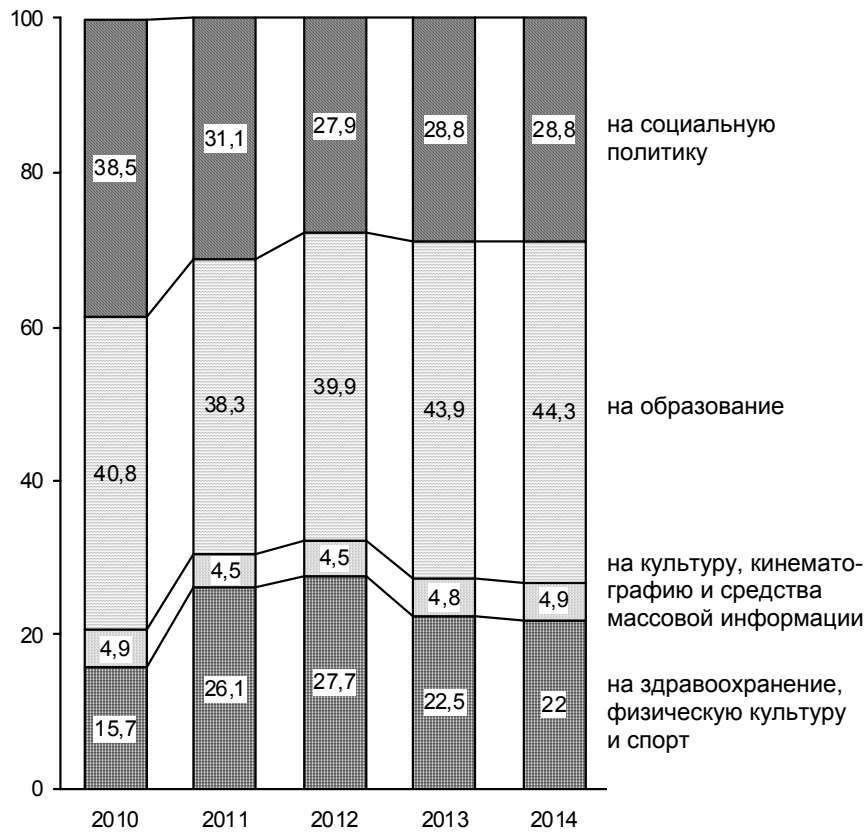

**19.3 Объем и структура налогов, сборов  
и иных обязательных платежей  
в бюджетную систему Российской Федерации**  
(по данным Управления Федеральной налоговой службы по Ростовской области)

	2010	2011	2012	2013	2014
<b>Всего собрано налогов, млн. руб.</b>	97741,1	113867,8	133583,5	143452,4	160255,3
из них:					
налог на добавленную стоимость	16965,6	20881,4	19262,7	21166,6	25527,5
в % к итогу	17,4	18,3	14,4	14,8	15,9
налог на прибыль организаций	16975,5	20551,7	26292,7	23953,7	26170,6
в % к итогу	17,4	18,0	19,7	16,7	16,3
<b>Поступило в консолидированный бюджет области, млн. руб.</b>	73327,3	82072,8	99927,5	103711,4	108900,0
в % от всех налоговых сборов	75,0	72,1	74,8	72,3	68,0

**19.4 Поступление страховых взносов  
на обязательное пенсионное страхование  
и средств в счет погашения задолженности  
в государственные внебюджетные фонды**

(по данным Управления Федеральной налоговой службы по Ростовской области)

	2010	2011	2012	2013	2014
Поступило – всего, млн. руб.	3163,0	2,8	121,4	25,4	32,3
в том числе:					
страховых взносов, зачисляемых в:					
Федеральный бюджет	739,1	-54,3	26,0	15,7	22,6
пенсионный фонд Российской Федерации	2030,0	55,7	89,4	3,2	3,5
фонд социального страхования Российской Федерации	76,7	0,2	4,5	5,2	0,7
федеральный фонд обязательного медицинского страхования (ФФОМС)	113,2	-2,5	-0,4	1,1	5,4 <sup>1</sup>
территориальный фонд обязательного медицинского страхования (ТФОМС)	204,0	3,7	2,0	0,2	- <sup>1</sup>

<sup>1</sup> В соответствии с изменениями, внесенными Федеральным законом № 104-ФЗ, все средства, в том числе и в части ТФОМС, зачисляются в ФФОМС.



**19.5 Задолженность по налогам и сборам  
в бюджетную систему Российской Федерации  
по Ростовской области<sup>1</sup>**  
(на начало года)

	2011		2012		2013	
	млн. руб.	в % к итогу	млн. руб.	в % к итогу	млн. руб.	в % к итогу
Всего	9940,6	100	9970,3	100	10425,7	100
в том числе:						
налог на добавленную стоимость	5366,8	54,0	5201,1	52,2	4772,8	45,8
налог на прибыль организаций	1199,2	12,1	1478,8	14,8	1800,4	17,3
платежи за пользование природными ресурсами	63,5	0,6	56,1	0,6	60,7	0,6
акцизы	25,5	0,3	13,4	0,1	27,4	0,3
прочие	3285,6	33,1	3220,9	32,3	3764,4	36,1

Продолжение

	2014		2015	
	млн. руб.	в % к итогу	млн. руб.	в % к итогу
Всего	10779,0	100	21501,5	100
в том числе:				
налог на добавленную стоимость	5133,3	47,6	9488,0	45,7
налог на прибыль организаций	949,4	8,8	4424,1	21,3
платежи за пользование природными ресурсами	71,5	0,7	59,7	0,3
акцизы	37,1	0,3	1845,7	8,9
прочие	4587,5	42,6	5683,9	23,8

<sup>1</sup> По данным УФНС Российской Федерации по Ростовской области; без учета задолженности по уплате пеней и налоговых санкций и задолженности по налогам и взносам на социальные нужды.

**19.6 Задолженность по страховым взносам<sup>1</sup> на обязательное  
пенсионное страхование в бюджетную систему Российской  
Федерации и государственные внебюджетные фонды  
по Ростовской области**  
(на начало года)

	2011		2012		2013	
	млн. руб.	в % к итогу	млн. руб.	в % к итогу	млн. руб.	в % к итогу
Налоги и взносы на социальные нужды	562,1	100	400,9	100	332,6	100
в том числе зачисляемый в:						
федеральный бюджет	473,5	84,2	340,2	84,9	285,7	85,9
фонд социального страхования	21,9	3,9	17,1	4,3	11,7	3,5
федеральный фонд обязательного медицинского страхования (ФФОМС)	22,6	4,0	15,8	3,9	12,9	3,9
территориальный фонд обязательного медицинского страхования (ТФОМС)	44,1	7,8	27,8	6,9	22,2	6,7

	2014		2015	
	млн. руб.	в % к итогу	млн. руб.	в % к итогу
Налоги и взносы на социальные нужды	251,4	100	187,4	100
в том числе зачисляемый в:				
федеральный бюджет	217,6	86,6	160,7	85,8
фонд социального страхования	6,7	2,7	5,0	2,7
федеральный фонд обязательного медицинского страхования (ФФОМС)	10,3	4,1	21,7 <sup>2</sup>	11,6 <sup>2</sup>
территориальный фонд обязательного медицинского страхования (ТФОМС)	16,7	6,6	- <sup>2</sup>	- <sup>2</sup>

<sup>1</sup> Без учета задолженности по уплате пеней и налоговых санкций.

<sup>2</sup> В соответствии с изменениями, внесенными Федеральным законом № 104-ФЗ, все средства, в том числе и в части ТФОМС, зачисляются в ФФОМС.

## **Кредитные вложения в экономику и деятельность страховых организаций**

**Кредитные вложения в экономику** представляют остатки по ссудам, предоставленным банковской системой экономике Российской Федерации.

Кредитные вложения делятся на краткосрочные (предоставляемые на срок менее одного года) и долгосрочные (предоставляемые на срок более одного года).

**Страховая премия (взносы)** – денежная сумма, поступившая от страхователя за страхование, которую он обязан внести страховщику (страховой организации) в соответствии с договором страхования и законом.

Поступление страховых премий (взносов) по страхованию населения включает поступление страховых премий (взносов) по договорам добровольного личного страхования, страхования имущества граждан, вкладов граждан, страхования ответственности за счет средств граждан, всех видов обязательного страхования.

Поступление страховых премий (взносов) по страхованию населения по договорам, заключенным за счет средств граждан, включает поступление страховых премий (взносов) по договорам добровольного страхования граждан: личного, имущественного, страхования ответственности; обязательного страхования: имущества в хозяйствах граждан, пассажиров.

**Страховые выплаты** – денежная сумма, которая выплачена страховщиком страхователю, застрахованному лицу, выгодоприобретателю или иным третьим лицам (страховые выплаты по страхованию населения и страховые выплаты по договорам, заключенным за счет средств граждан, рассчитываются так же, как аналогичные данные по страховым премиям (взносам)).

**Страховая сумма** – денежная сумма, которая установлена федеральным законом и (или) определена договором страхования и исходя из которой устанавливается размер страховых выплат при наступлении страхового случая.

**19.7 Кредитные организации**  
(по данным Главного управления Центробанка России  
по Ростовской области; единиц)

	На 1 января				
	2011	2012	2013	2014	2015

Число кредитных организаций, зарегистрированных на территории области

19      18      18      18      17

Число филиалов кредитных организаций на территории области

110      115      97      91      85

в том числе:

филиалов кредитных организаций Ростовской области

13      12      11      11      11

филиалов кредитных организаций других областей (без филиалов Сбербанка России)

78      85      82      80      72

филиалов Сбербанка России

19      18      4<sup>1</sup>      2      2

<sup>1</sup> Сокращение обусловлено переходом ряда филиалов ОАО «Сбербанк России» во внутривидовые подразделения

**19.8 Основные показатели деятельности  
кредитных организаций<sup>1</sup>**

(по данным Главного управления Центробанка России по Ростовской области)

	На 1 января				
	2011	2012	2013	2014	2015

Число кредитных организаций, зарегистрированных на территории области, ед.	19	18	18	18	17
Совокупный капитал кредитных организаций, млн. руб.	10435,7	11644,5	12764,8	14969,7	15855,1
Активы кредитных организаций, млн. руб.	107389,4	120271,3	132466,0	151654,0	207948,7
в том числе					
кредитные вложения	47159,6	60315,6	67737,8	83369,3	93486,5
Кредиты, депозиты и прочие привлеченные средства, млн. руб.	38983,1	43599,4	50451,2	60937,1	73836,6
в том числе					
вклады населения	30251,9	36218,0	41097,7	47128,0	46623,8

<sup>1</sup> Без учета филиалов кредитных организаций других областей и Юго-Западного банка Сбербанка России.

**19.9 Отдельные показатели деятельности страховых организаций<sup>1</sup>**

	2010	2011	2012	2013	2014
Число страховых организаций	13	12	9 <sup>2</sup>	10	8
Число филиалов (на конец года)	125	123	84	87	84
Уставный капитал, тыс. руб.	1085027	2724884	1816297	1876297	1712645
Страховые взносы, тыс. руб.	9045563	10201271	2173233	2456416	1819271
в том числе по добровольному страхованию	1960770	1898630	1925302	2163189	1407164
из них по договорам, заключенным за счет средств граждан	1226779	1356914	1436279	1569388	907937
Страховые выплаты, тыс. руб.	7725148	9092500	1192766	1445770	1057957
в том числе по добровольному страхованию	1010827	1089852	1091604	1292444	827277
из них по договорам, заключенным за счет средств граждан	933192	1033205	1051536	1259061	794085
Число заключенных договоров добровольного страхования, тыс.	9387	8564	8008	5632	4967
Страховая сумма по договорам добровольного страхования, млн. руб.	1142440,4	1163356,5	1202378,9	663720,8	551929,1
Сальдированный финансовый результат, тыс. руб.	27497	19697	2191	87272	-16565

<sup>1</sup> По страховым организациям, являющимся юридическими лицами, зарегистрированным на территории области.

<sup>2</sup> В 2012 году прекратили свою деятельность на территории области ООО «СГ «Адмирал», ООО «СК «Адмирал», ООО «СМК «Айболит».

**19.10 Структура страховых премий (взносов)  
по видам страхования  
(в процентах)**

	2010	2011	2012	2013	2014
<b>Всего</b>	100	100	100	100	100
<b>Добровольное страхование –</b>					
<b>всего</b>	21,7	18,6	88,6	88,1	77,3
в том числе:					
личное страхование	13,5	13,6	66,5	64,7	47,6
в том числе:					
жизни	2,4	2,8	13,9	18,4	28,1
от несчастных случаев и болезней	2,3	2,3	9,0	4,7	9,0
медицинское	8,8	8,5	43,6	41,6	10,5
имущественное страхование	8,1	5,0	22,1	23,4	29,7
в том числе:					
имущества юридических лиц	6,7	3,9	17,6	8,9	10,0
имущества граждан	1,1	0,7	3,3	3,2	4,4
предпринимательских и финансовых рисков	0,0	0,0	0,0	0,0	0,0
ответственности	0,4	0,3	0,8	1,7	1,0
<b>Обязательное страхование –</b>					
<b>всего</b>	78,3	81,4	11,4	11,9	22,7
в том числе:					
личное страхование	73,1	76,3	0,3	0,0	-
из него:					
медицинское	73,0	76,2	- <sup>1</sup>	- <sup>1</sup>	-
имущественное страхование	5,2	5,1	11,1	11,9	22,7
в том числе:					
страхование ответственности	5,2	5,1	11,1	11,9	22,7
из него:					
гражданской ответственности владельцев транспорт- ных средств	5,2	5,1	11,1	11,9	22,6

<sup>1</sup> Начиная с 2012 года во исполнение Федерального закона от 29 ноября 2010г. № 326-ФЗ «Об обязательном медицинском страховании в Российской Федерации» данные по организациям, осуществляющим обязательное медицинское страхование, формируются по новой классификации.



**19.11 Структура страховых выплат  
по видам страхования**  
(в процентах)

	2010	2011	2012	2013	2014
<b>Всего</b>	100	100	100	100	100
<b>Добровольное страхование – всего</b>	13,1	12,0	91,5	89,4	78,2
в том числе:					
личное страхование	11,3	10,8	86,7	84,3	69,5
в том числе:					
жизни	2,4	2,8	19,3	25,1	48,8
от несчастных случаев и болезней	0,0	0,0	0,3	0,2	0,4
медицинское	8,8	8,0	67,1	59,0	20,3
имущественное страхование	1,8	1,2	4,9	5,1	8,7
в том числе:					
имущества юридических лиц	0,3	0,2	1,1	1,2	2,1
имущества граждан	1,4	1,0	3,6	3,6	6,2
предпринимательских и финансовых рисков	-	-	-	-	0,0
ответственности	0,0	0,0	0,1	0,3	0,3
<b>Обязательное страхование – всего</b>	86,9	88,0	8,5	10,6	21,8
в том числе:					
личное страхование	82,5	84,1	0,0	0,0	-
из него:					
медицинское	82,5	84,1	- <sup>1</sup>	- <sup>1</sup>	-
имущественное страхование	4,4	4,0	8,5	10,6	21,8
в том числе:					
страхование ответственности	4,4	4,0	8,5	10,6	21,8
из него гражданской ответственности владельцев транспортных средств	4,4	4,0	8,5	10,6	21,8

<sup>1</sup> Начиная с 2012 года во исполнение Федерального закона от 29 ноября 2010г. № 326-ФЗ «Об обязательном медицинском страховании в Российской Федерации» данные по организациям, осуществляющим обязательное медицинское страхование, формируются по новой классификации.

**19.12 Основные показатели работы страховых организаций  
в части обязательного медицинского страхования  
в 2014 году**  
(тыс. руб.)

	2014
<b>Остаток целевых средств на начало года</b>	11
<b>Всего поступило целевых средств</b>	7468551
в том числе:	
средства, поступившие от территориального фонда на финансовое обеспечение обязательного медицинского страхования в соответствии с договором о финансовом обеспечении обязательного медицинского страхования	7293615
средства, поступившие из медицинских организаций в результате применения к ним санкций за нарушения, выявленные при проведении контроля объемов, сроков качества и условий предоставления медицинской помощи	84712
прочие поступления целевых средств	90224
<b>Всего использовано целевых средств</b>	7319430
в том числе:	
оплата медицинской помощи, оказанной застрахованным лицам медицинскими организациями, в соответствии с договорами на оказание и оплату медицинской помощи по обязательному медицинскому страхованию	7208563
зачислено в доход страховой медицинской организации	20643
прочее использование целевых средств	90224
<b>Возврат целевых средств источнику финансирования</b>	149119
<b>Остаток целевых средств на конец года</b>	14

## **Финансовые результаты и платежеспособность организаций**

**Статистика финансов организаций** содержит показатели, отражающие финансовые результаты деятельности, платежеспособность, имущественное положение и состояние расчетов в организациях. Подраздел «Финансовые результаты и платежеспособность организаций» подготовлен по данным годовой бухгалтерской отчетности, подраздел «Состояние взаиморасчетов в организациях» - по данным оперативной отчетности (форма № П-3 «Сведения о финансовом состоянии организации»).

Согласно ст. 4 ФЗ от 21.11.1996г. «О бухгалтерском учете» организации применяющие упрощенную систему налогообложения освобождены от ведения бухгалтерского учета.

**Сальдированный финансовый результат (прибыль минус убыток)** – конечный финансовый результат, выявленный на основании бухгалтерского учета всех хозяйственных операций организаций. Представляет сумму прибыли (убытка) от продажи товаров, продукции (работ, услуг), основных средств, иного имущества организаций, а также доходов от внереализационных и операционных операций, уменьшенных на сумму расходов по этим операциям. Данные по сальдированному финансовому результату приводятся по кругу крупных и средних организаций, в фактически действовавших ценах, структуре и согласно методологии соответствующих лет.

**Рентабельность организаций** характеризует эффективность их деятельности. **Рентабельность продукции** рассчитывается как соотношение между величиной прибыли от продажи продукции (работ, услуг) и затратами на производство и продажу продукции (работ, услуг). **Рентабельность активов** - соотношение сальдированного финансового результата (прибыль минус убыток) и стоимости активов организаций. В том случае, если получен отрицательный сальдированный финансовый результат, имеет место убыточность.

**Движение денежных средств** характеризует изменение денежных средств организации в разрезе инвестиционной деятельности. Инвестиционной деятельностью считается деятельность, связанная с приобретением земельных участков, зданий и иной недвижимости, оборудования, нематериальных и других внеоборотных активов, с осуществлением собственного строительства, расходов на научно-исследовательские и технологические разработки; с осуществлением финансовых вложений (приобретение ценных бумаг других организаций, в том числе долговых, вклады в уставные (складочные) капиталы других организаций, предоставление другим организациям займов и т.п.).

**Оборотные активы организаций** – это авансируемая в денежной форме стоимость, принимающая в процессе кругооборота средств форму оборотных фондов и фондов обращения, необходимая для поддержания непрерывности кругооборота и возвращающаяся в исходную форму после его завершения. В оборотные производственные фонды

входят как предметы труда (сырье, основные материалы, топливо, вспомогательные материалы, тара, запасные части), так и средства труда (малоценные и быстроизнашивающиеся предметы). Кроме того, в оборотные фонды включаются незавершенное производство, полуфабрикаты собственного изготовления и расходы будущих периодов.

В фонды обращения входят готовая продукция и товары отгруженные, средства в расчетах и денежные средства на счетах.

**Финансовая устойчивость организаций** характеризуется состоянием финансовых ресурсов, обеспечивающих бесперебойность процесса производства и реализации продукции на основе реального роста прибыли.

Основными показателями финансовой устойчивости организаций являются следующие коэффициенты: **коэффициент автономии**, характеризующий долю собственных средств в общей величине источников средств организаций, который определяет степень независимости от кредиторов и **коэффициент обеспеченности собственными оборотными средствами**, который рассчитывается как отношение собственных оборотных средств к фактической стоимости всех оборотных средств, находящихся в наличии у организаций.

**Платежеспособность** характеризует возможности организаций своевременно расплачиваться по своим обязательствам.

Одним из показателей платежеспособности организаций является **коэффициент текущей ликвидности (покрытия)**, рассчитываемый как отношение фактической стоимости находящихся в наличии у организаций оборотных средств к наиболее срочным обязательствам в виде краткосрочных кредитов и займов, кредиторской задолженности.

**Суммарная задолженность по обязательствам** организаций включает кредиторскую задолженность, задолженность по кредитам банков и займам.

**Дебиторская задолженность** – задолженность по расчетам с дебиторами за товары, работы и услуги, с дочерними организациями, с бюджетом, с персоналом по прочим операциям (включая задолженность работников по предоставленным ссудам и займам за счет средств этой организации или банковского кредита), с прочими дебиторами (включает задолженность подотчетных лиц, авансы, выданные поставщикам и подрядчикам с учетом сумм уплаченных другим предприятиям авансов по предстоящим расчетам), задолженность, обеспеченная полученными векселями.

**Кредиторская задолженность** по расчетам с кредиторами за товары, работы и услуги, в том числе задолженность поставщикам и подрядчикам за поступившие материальные ценности, задолженность по выданным векселям, с дочерними организациями, с рабочими и служащими по оплате труда, с бюджетом и внебюджетными фондами; по полученным авансам включая сумму полученных авансов по предстоящим платежам.

**Просроченная задолженность** – задолженность, непогашенная в сроки, установленные договором.

**19.13 Сальдированный финансовый результат  
(прибыль минус убыток) деятельности организаций  
по видам экономической деятельности  
(в фактически действовавших ценах; млн. рублей)**

	2010	2011	2012	2013	2014
<b>Прибыль, убыток (-) – всего</b>	18235,7	29732,1	42190,2	47229,8	5792,1
в том числе по организациям с основным видом экономической деятельности:					
сельское хозяйство, охота и лесное хозяйство	3656,3	3780,3	4383,3	1182,2	5835,0
добыча полезных ископаемых	-352,3	251,7	168,9	-2933,5	-6360,4
обрабатывающие производства	9416,5	12750,1	20860,1	31192,3	18279,7
производство и распределение электроэнергии, газа и воды	-3459,4	2858,3	-1558,8	1588,8	-4813,6
строительство	1218,7	1284,3	-16,0	2184,5	750,0
оптовая и розничная торговля; ремонт автотранспортных средств, мотоциклов, бытовых изделий и предметов личного пользования	1962,1	5322,4	9830,3	6389,6	1874,6
транспорт и связь	2613,0	1487,0	4194,5	1014,0	-8261,5
прочие	3180,9	1998,0	4328,0	6612,1	-1511,8

**19.14 Сальдированный финансовый результат  
(прибыль минус убыток) деятельности организаций  
по видам экономической деятельности  
«Добыча полезных ископаемых», «Обрабатывающие  
производства», «Производство и распределение  
электроэнергии, газа и воды»  
(в фактически действовавших ценах; млн. рублей)**

	2010	2011	2012
<b>Добыча полезных ископаемых</b>	-352,3	251,7	168,9
из них:			
добыча топливно-энергетических полезных ископаемых	-365,5	161,6	46,5
<b>Обрабатывающие производства</b>	9416,5	12750,1	20860,1
из них:			
производство пищевых продуктов, включая напитки, и табака	3590,0	985,7	4552,4
текстильное и швейное производство	791,7	1653,9	2350,3
производство кожи, изделий из кожи и производство обуви	73,5	95,7	18,5
обработка древесины и производство изделий из дерева	0,1	-2,2	0,3
целлюлозно-бумажное производство; издательская и полиграфическая деятельность	227,7	392,4	381,1
производство кокса, нефтепродуктов	1468,4	2652,4	2185,9
химическое производство	-383,5	195,8	526,1
производство резиновых и пластмассовых изделий	879,7	1104,4	1163,3
производство прочих неметаллических минеральных продуктов	142,0	1058,3	1448,1
металлургическое производство и производство готовых металлических изделий	517,3	-1397,1	456,1
производство машин и оборудования	-326,1	889,7	1128,1
производство электрооборудования, электронного и оптического оборудования	583,7	-43,1	292,3
производство транспортных средств и оборудования	1308,0	4570,6	6040,1
<b>Производство и распределение электроэнергии, газа и воды</b>	-3459,4	2858,3	-1558,8
из них:			
производство, передача и распределение электроэнергии, газа, пара и горячей воды	-3401,4	3054,1	-1325,1

	2013	2014
<b>Добыча полезных ископаемых</b>	-2933,5	-6360,4
из них:		
добыча топливно-энергетических полезных ископаемых	-3034,3	-6254,2
<b>Обрабатывающие производства</b>	31192,3	18279,7
из них:		
производство пищевых продуктов, включая напитки, и табака	4934,3	4721,3
текстильное и швейное производство	3098,0	1505,8
производство кожи, изделий из кожи и производство обуви	158,8	74,4
обработка древесины и производство изделий из дерева	0,8	59,1
целлюлозно-бумажное производство; издательская и полиграфическая деятельность	321,4	470,0
производство кокса, нефтепродуктов	2972,6	2469,5
химическое производство	1030,2	1076,2
производство резиновых и пластмассовых изделий	966,8	1000,5
производство прочих неметаллических минеральных продуктов	-826,8	-2099,6
металлургическое производство и производство готовых металлических изделий	7879,4	3990,5
производство машин и оборудования	2353,5	2174,1
производство электрооборудования, электронного и оптического оборудования	782,7	861,3
производство транспортных средств и оборудования	7878,1	1879,4
<b>Производство и распределение электроэнергии, газа и воды</b>	1588,8	-4813,6
из них:		
производство, передача и распределение электроэнергии, газа, пара и горячей воды	1907,2	-4450,8

**19.15 Группировка организаций, получивших прибыль или убыток по отдельным видам экономической деятельности**

	Сумма прибыли, млн. руб.				
	2010	2011	2012	2013	2014
Всего	40702,8	51646,7	59461,8	70723,4	74445,6
в том числе по организациям с основным видом экономической деятельности:					
сельское хозяйство, охота и лесное хозяйство	4603,8	4698,1	5449,5	4192,0	8001,7
добыча полезных ископаемых	811,7	1545,4	1206,5	447,4	591,4
обрабатывающие производства	15801,2	20616,8	26052,5	38197,4	33539,7
производство и распределение электроэнергии, газа и воды	2849,8	4403,8	2970,5	3075,9	2889,5
строительство	2422,5	2050,7	1318,4	3408,6	1917,9
оптовая и розничная торговля; ремонт автотранспортных средств, мотоциклов, бытовых изделий и предметов личного пользования	5641,7	10331,1	11152,9	8216,8	9306,6
транспорт и связь	3391,7	3558,0	5158,9	3072,3	3750,5



	Удельный вес прибыльных организаций, в % к общему числу организаций				
	2010	2011	2012	2013	2014
Всего	72,0	74,5	76,3	72,1	70,8
в том числе по организациям с основным видом экономической деятельности:					
сельское хозяйство, охота и лесное хозяйство	83,5	83,9	86,0	74,3	83,2
добыча полезных ископаемых	46,4	66,7	63,3	44,8	40,0
обрабатывающие производства	67,6	72,4	78,8	78,5	70,1
производство и распределение электроэнергии, газа и воды	53,8	56,2	54,5	47,1	49,7
строительство	70,5	82,3	72,8	73,5	66,4
оптовая и розничная торговля; ремонт автотранспортных средств, мотоциклов, бытовых изделий и предметов личного пользования	77,9	78,3	81,6	80,5	79,6
транспорт и связь	64,9	65,1	69,9	57,9	61,1

	Сумма убытка, млн. руб.				
	2010	2011	2012	2013	2014
Всего	22467,1	21914,6	17271,5	23493,6	68653,5
в том числе по организациям с основным видом экономической деятельности:					
сельское хозяйство, охота и лесное хозяйство	947,4	917,9	1066,2	3009,8	2166,7
добыча полезных ископаемых	1164,0	1293,7	1037,6	3380,9	6951,8
обрабатывающие производства	6384,7	7866,6	5192,4	7005,2	15260,0
производство и распределение электроэнергии, газа и воды	6309,2	1545,5	4529,3	1487,1	7703,0
строительство	1203,8	766,5	1334,3	1224,1	1168,0
оптовая и розничная торговля; ремонт автотранспортных средств, мотоциклов, бытовых изделий и предметов личного пользования	3679,6	5008,7	1322,6	1827,1	7432,0
транспорт и связь	778,6	2071,0	964,4	2058,2	12011,9

	Удельный вес убыточных организаций, в % к общему числу организаций				
	2010	2011	2012	2013	2014
Всего	28,0	25,5	23,7	27,9	29,2
в том числе по организациям с основным видом экономической деятельности:					
сельское хозяйство, охота и лесное хозяйство	16,5	16,1	14,0	25,7	16,8
добыча полезных ископаемых	53,6	33,3	36,7	55,2	60,0
обрабатывающие производства	32,4	27,6	21,2	21,5	29,9
производство и распределение электроэнергии, газа и воды	46,2	43,8	45,5	52,9	50,3
строительство	29,5	17,7	27,2	26,5	33,6
оптовая и розничная торговля; ремонт автотранспортных средств, мотоциклов, бытовых изделий и предметов личного пользования	22,1	21,7	18,4	19,5	20,4
транспорт и связь	35,1	34,9	30,1	42,1	38,9

**19.16 Группировка организаций, получивших прибыль  
по видам экономической деятельности  
«Добыча полезных ископаемых»,  
«Обрабатывающие производства»,  
«Производство и распределение электроэнергии, газа и воды»**

	Сумма прибыли, млн. руб.				
	2010	2011	2012	2013	2014
<b>Добыча полезных ископаемых</b>	811,7	1545,4	1206,5	447,4	591,4
из них:					
добыча топливно-энергетических полезных ископаемых	775,4	1446,3	1071,3	315,2	520,7
<b>Обрабатывающие производства</b>	15801,2	20616,8	26052,5	38197,4	33539,7
из них:					
производство пищевых продуктов, включая напитки, и табака	3826,4	2419,4	4775,4	5401,4	6288,6
текстильное и швейное производство	806,1	1735,2	2366,0	3241,0	3410,0
производство кожи, изделий из кожи и производство обуви	78,9	100,6	18,5	158,8	136,6
обработка древесины и произ- водство изделий из дерева	3,6	0,0	0,3	0,8	59,1
целлюлозно-бумажное производство; издательская и полиграфическая деятельность	272,6	414,2	424,5	377,5	544,4
производство кокса, нефтепродуктов	1487,9	2668,2	2185,9	2972,6	2469,5
химическое производство	449,0	549,8	687,5	1032,4	1116,2
производство резиновых и пластмассовых изделий	884,0	1122,9	1168,5	1054,5	1429,6
производство прочих неметал- лических минеральных продуктов	815,5	1952,2	1878,1	1030,7	852,2
металлургическое производство и производство готовых металлических изделий	804,9	1444,7	1367,1	8964,1	6526,3
производство машин и оборудования	691,5	1069,3	1514,2	2682,2	2590,2
производство электрооборудова- ния, электронного и оптического оборудования	923,6	582,6	602,1	884,7	914,4
производство транспортных средств и оборудования	4055,4	5861,8	8495,8	10247,8	7024,3
<b>Производство и распределение электроэнергии, газа и воды</b>	2849,8	4403,8	2970,5	3075,9	2889,5
из них:					
производство, передача и распределение электроэнергии, газа, пара и горячей воды	2573,8	4318,5	2912,4	2898,9	2765,8

	Удельный вес прибыльных организаций, в % к общему числу организаций				
	2010	2011	2012	2013	2014
<b>Добыча полезных ископаемых</b>	46,4	66,7	63,3	44,8	40,0
из них:					
добыча топливно-энергетических полезных ископаемых	40,0	50,0	43,8	13,3	26,7
<b>Обрабатывающие производства</b>	67,6	72,4	78,8	78,5	70,1
из них:					
производство пищевых продуктов, включая напитки, и табака	68,9	71,4	76,2	80,0	75,4
текстильное и швейное производство	72,2	88,9	88,9	70,0	58,3
производство кожи, изделий из кожи и производство обуви	80,0	83,3	100,0	100,0	75,0
обработка древесины и произ- водство изделий из дерева	50,0	50,0	100,0	100,0	100,0
целлюлозно-бумажное производство; издательская и полиграфическая деятельность	81,2	88,5	84,0	82,3	71,0
производство кокса, нефтепродуктов	33,3	50,0	100,0	100,0	100,0
химическое производство	66,7	83,3	81,8	84,6	83,3
производство резиновых и пластмассовых изделий	82,4	82,4	87,5	76,5	52,9
производство прочих неметал- лических минеральных продуктов	52,6	57,9	74,4	73,7	60,0
металлургическое производство и производство готовых металлических изделий	72,0	71,4	78,8	82,6	70,2
производство машин и оборудования	66,7	71,4	78,0	78,8	67,4
производство электрооборудова- ния, электронного и оптического оборудования	65,6	74,2	77,4	84,8	81,8
производство транспортных средств и оборудования	59,3	66,7	73,3	58,6	70,4
<b>Производство и распределение электроэнергии, газа и воды</b>	53,8	56,2	54,5	47,1	49,7
из них:					
производство, передача и распределение электроэнергии, газа, пара и горячей воды	60,0	66,7	66,7	63,3	68,9

**19.17 Группировка организаций, получивших убыток  
по видам экономической деятельности  
«Добыча полезных ископаемых»,  
«Обрабатывающие производства»,  
«Производство и распределение электроэнергии, газа и воды»**

	Сумма убытка, млн. руб.				
	2010	2011	2012	2013	2014
<b>Добыча полезных ископаемых</b>	1164,0	1293,7	1037,6	3380,9	6951,8
из них:					
добыча топливно-энергетических полезных ископаемых	1140,9	1284,8	1024,8	3349,4	6774,8
<b>Обрабатывающие производства</b>	6384,7	7866,6	5192,4	7005,2	15260,0
из них:					
производство пищевых продуктов, включая напитки, и табака	236,4	1433,7	223,0	467,1	1567,3
текстильное и швейное производство	14,4	81,3	15,7	142,9	1904,2
производство кожи, изделий из кожи и производство обуви	5,4	4,9	-	-	62,3
обработка древесины и произ- водство изделий из дерева	3,6	2,2	-	-	-
целлюлозно-бумажное производство; издательская и полиграфическая деятельность	44,8	21,8	43,4	56,1	74,4
производство кокса, нефтепродуктов	19,5	15,8	-	-	-
химическое производство	832,4	354,0	161,5	2,2	40,0
производство резиновых и пластмассовых изделий	4,3	18,5	5,1	87,7	429,1
производство прочих неметал- лических минеральных продуктов	673,5	893,9	430,0	1857,5	2951,8
металлургическое производство и производство готовых металлических изделий	287,5	2841,8	911,1	1084,7	2535,8
производство машин и оборудования	1017,7	179,6	386,1	328,6	416,1
производство электрооборудова- ния, электронного и оптического оборудования	339,9	625,7	309,8	102,0	53,1
производство транспортных средств и оборудования	2747,4	1291,2	2455,7	2369,7	5145,0
<b>Производство и распределение электроэнергии, газа и воды</b>	6309,2	1545,5	4529,3	1487,1	7703,0
из них:					
производство, передача и распределение электроэнергии, газа, пара и горячей воды	5975,2	1264,4	4237,4	991,7	7216,7

	Удельный вес убыточных организаций, в % к общему числу организаций				
	2010	2011	2012	2013	2014
<b>Добыча полезных ископаемых</b>	53,6	33,3	36,7	55,2	60,0
из них:					
добыча топливно-энергетических полезных ископаемых	60,0	50,0	56,2	86,7	73,3
<b>Обрабатывающие производства</b>	32,4	27,6	21,2	21,5	29,9
из них:					
производство пищевых продуктов, включая напитки, и табака	31,1	28,6	23,8	20,0	24,6
текстильное и швейное производство	27,8	11,1	11,1	30,0	41,7
производство кожи, изделий из кожи и производство обуви	20,0	16,7	-	-	25,0
обработка древесины и произ- водство изделий из дерева	50,0	50,0	-	-	-
целлюлозно-бумажное производство; издательская и полиграфическая деятельность	18,8	11,5	16,0	17,7	29,0
производство кокса, нефтепродуктов	66,7	50,0	-	-	-
химическое производство	33,3	16,7	18,2	15,4	16,7
производство резиновых и пластмассовых изделий	17,6	17,6	12,5	23,5	47,1
производство прочих неметал- лических минеральных продуктов	47,4	42,1	25,6	26,3	40,0
металлургическое производство и производство готовых металлических изделий	28,0	28,6	21,2	17,4	29,8
производство машин и оборудования	33,3	28,6	22,0	21,2	32,6
производство электрооборудова- ния, электронного и оптического оборудования	34,4	25,8	22,6	15,2	18,2
производство транспортных средств и оборудования	40,7	33,3	26,7	41,4	29,6
<b>Производство и распределение электроэнергии, газа и воды</b>	46,2	43,8	45,5	52,9	50,3
из них:					
производство, передача и распределение электроэнергии, газа, пара и горячей воды	40,0	33,3	33,3	36,7	31,1

**19.18 Использование денежных средств  
по текущей деятельности  
крупными и средними организациями<sup>1</sup>**  
(млн. рублей)

	2011	2012	2013	2014
<b>Платежи, всего</b>	1402414,9	1527885,3	1700030,1	1817284,5
в том числе:				
поставщикам (подрядчикам) за сырье, материалы, работы, услуги	992450,5	1156496,6	1265658,0	1333004,8
в связи с оплатой труда работников	84778,2	93832,3	106241,1	111558,2
проценты по долговым обязательствам	24238,9	27679,1	33251,5	33793,5
налог на прибыль организаций	13953,2	15177,9	14637,5	11306,2
прочие платежи	286994,0	234699,4	280242,1	327621,7

**19.19 Структура использования денежных средств  
по текущей деятельности  
крупными и средними организациями<sup>1</sup>**  
(в процентах)

	2011	2012	2013	2014
<b>Платежи, всего</b>	100	100	100	100
в том числе:				
поставщикам (подрядчикам) за сырье, материалы, работы, услуги	70,8	75,7	74,4	73,4
в связи с оплатой труда работников	6,0	6,1	6,2	6,1
проценты по долговым обязательствам	1,7	1,8	2,0	1,9
налог на прибыль организаций	1,0	1,0	0,9	0,6
прочие платежи	20,5	15,4	16,5	18,0

<sup>1</sup> Классификация видов использования денежных средств приведена в соответствии с формами бухгалтерского баланса, утвержденного приказом Минфина РФ от 2 июля 2010 года № 66н.



**19.20 Формирование и использование денежных средств  
по инвестиционной деятельности  
крупных и средних организаций<sup>1</sup>**  
(млн. рублей)

	2011	2012	2013	2014
<b>Поступления, всего</b>	96514,9	100316,5	114945,0	130244,3
в том числе:				
от продажи внеоборотных активов (кроме финансовых вложений)	3607,4	7836,9	5630,9	3463,7
от продажи акций других организаций (долей участия)	1789,6	2916,3	1255,3	2513,5
от возврата предоставленных займов, от продажи долговых ценных бумаг (прав требования денежных средств к другим лицам)	78009,6	79289,9	90329,2	95819,2
дивидендов, процентов, по долговым финансовым вложениям и аналогичных поступлений от долевого участия в других организациях	4129,7	5401,5	8093,6	12032,9
прочие поступления	8978,7	4871,9	9636,0	16415,0
<b>Платежи, всего</b>	146343,4	148225,2	154637,2	168373,6
в том числе:				
в связи с приобретением, созданием, модернизацией, реконструкцией и подготовкой к использованию внеоборотных активов	40742,8	52230,3	43602,3	42188,8
в связи с приобретением акций других организаций (долей участия)	5429,3	5944,8	5908,2	4989,8
в связи с приобретением долговых ценных бумаг (прав требования денежных средств к другим лицам), предоставление займов другим лицам	89614,8	84123,7	95471,0	98947,5
процентов по долговым обязательствам, включаемым в стоимость инвестиционного актива	1176,3	1512,6	898,0	1780,1
прочие платежи	9380,2	4413,8	8757,7	20467,4

<sup>1</sup> Классификация видов использования денежных средств приведена в соответствии с формами бухгалтерского баланса, утвержденного приказом Минфина РФ от 2 июля 2010 года № 66н.

**19.21 Структура формирования и использования денежных средств по инвестиционной деятельности крупных и средних организаций<sup>1</sup>**  
(в процентах)

	2011	2012	2013	2014
<b>Поступления, всего</b>	100	100	100	100
в том числе:				
от продажи внеоборотных активов (кроме финансовых вложений)	3,7	7,8	4,9	2,7
от продажи акций других организаций (долей участия)	1,9	2,9	1,1	1,9
от возврата предоставленных займов, от продажи долговых ценных бумаг (прав требования денежных средств к другим лицам)	80,8	79,0	78,6	73,6
дивидендов, процентов, по долговым финансовым вложениям и аналогичных поступлений от долевого участия в других организациях	4,3	5,4	7,0	9,2
прочие поступления	9,3	4,9	8,4	12,6
<b>Платежи, всего</b>	100	100	100	100
в том числе:				
в связи с приобретением, созданием, модернизацией, реконструкцией и подготовкой к использованию внеоборотных активов	27,8	35,2	28,2	25,1
в связи с приобретением акций других организаций (долей участия)	3,7	4,0	3,8	3,0
в связи с приобретением долговых ценных бумаг (прав требования денежных средств к другим лицам), предоставление займов другим лицам	61,2	56,8	61,7	58,8
процентов по долговым обязательствам, включаемым в стоимость инвестиционного актива	0,8	1,0	0,6	1,1
прочие платежи	6,4	3,0	5,7	12,2

<sup>1</sup> Классификация видов использования денежных средств приведена в соответствие с формами бухгалтерского баланса, утвержденного приказом Минфина РФ от 2 июля 2010 года № 66н.

**19.22 Структура затрат на производство продукции (работ, услуг)**  
(в процентах к итогу)

	2010	2011	2012	2013	2014
<b>Все затраты</b>	100	100	100	100	100
в том числе:					
материальные затраты	59,4	61,6	61,1	60,3	60,4
расходы на оплату труда	18,0	15,8	15,7	15,5	15,7
страховые взносы в Пенсионный фонд, ФСС, ФФОМС, ТФОМС	4,0	4,6	4,3	4,3	4,4
амортизация основных средств	6,0	5,3	5,2	4,4	4,8
прочие затраты	12,6	12,8	13,7	15,5	14,7

**19.23 Структура затрат на производство продукции  
(работ, услуг) по отдельным видам  
экономической деятельности  
в 2014 году**  
(в процентах к итогу)

	Все затраты	в том числе:			
		матери- альные затраты	из них:		
			сырье и материалы <sup>1</sup>	топливо	энергия
Всего	100	60,4	42,8	4,3	4,0
в том числе по организациям с основным видом экономической деятельности:					
сельское хозяйство, охота и лесное хозяйство	100	58,7	45,3	9,5	1,9
добыча полезных ископаемых	100	56,3	25,4	3,4	6,0
обрабатывающие производства	100	71,2	63,8	1,7	2,8
производство и распределение электроэнергии, газа и воды	100	55,7	3,7	10,1	14,3
строительство	100	56,0	47,2	5,1	1,4
оптовая и розничная торговля; ремонт автотранспортных средств, мотоциклов, бытовых изделий и предметов личного пользования	100	30,8	10,9	1,4	1,0
транспорт и связь	100	50,2	6,2	13,7	1,6

	в том числе:			
	расходы на оплату труда	страховые взносы в Пенсионный фонд, ФСС, ФФОМС, ТФОМС	амортизация основных средств	прочие затраты
Всего	15,7	4,4	4,8	14,7
в том числе по организациям с основным видом экономической деятельности:				
сельское хозяйство, охота и лесное хозяйство	17,3	4,8	9,5	9,7
добыча полезных ископаемых	15,3	4,8	9,0	14,6
обрабатывающие производства	11,5	3,3	3,3	10,6
производство и распределение электроэнергии, газа и воды	15,3	4,4	6,8	17,8
строительство	22,7	6,3	3,5	11,7
оптовая и розничная торговля; ремонт автотранспортных средств, мотоциклов, бытовых изделий и предметов личного пользования	22,4	6,2	2,9	37,6
транспорт и связь	20,0	5,4	7,4	17,0

<sup>1</sup> Включая расходы на приобретение покупных полуфабрикатов и комплектующих изделий.

**19.24 Рентабельность проданных товаров, продукции  
(работ, услуг) и активов организаций  
по отдельным видам экономической деятельности**  
(в процентах)

	2010	2011	2012	2013	2014
<b>Всего по области</b>					
рентабельность проданных товаров, продукции (работ, услуг)	5,8	5,8	5,7	4,6	5,9
рентабельность активов	2,1	3,1	3,9	3,9	0,4
<b>Сельское хозяйство, охота и лесное хозяйство</b>					
рентабельность проданных товаров, продукции (работ, услуг)	18,4	15,8	18,0	4,4	19,1
рентабельность активов	5,3	4,5	4,9	1,3	5,7
<b>Добыча полезных ископаемых</b>					
рентабельность проданных товаров, продукции (работ, услуг)	5,4	8,1	-1,8	-16,0	-3,6
рентабельность активов	-2,9	1,6	0,9	-13,4	-26,4
<b>Обрабатывающие производства</b>					
рентабельность проданных товаров, продукции (работ, услуг)	7,3	7,3	8,4	8,3	10,1
рентабельность активов	3,0	3,2	4,6	6,2	3,1
<b>Производство и распределение электроэнергии, газа и воды</b>					
рентабельность проданных товаров, продукции (работ, услуг)	5,5	9,2	6,3	5,9	6,6
рентабельность активов	-3,5	2,6	-1,3	1,2	-3,9
<b>Строительство</b>					
рентабельность проданных товаров, продукции (работ, услуг)	4,4	3,8	3,0	5,6	4,1
рентабельность активов	3,0	3,4	0,0	3,6	1,2
<b>Оптовая и розничная торговля; ремонт автотранспортных средств, мотоциклов бытовых изделий и предметов личного пользования</b>					
рентабельность проданных товаров, продукции (работ, услуг)	2,1	2,4	2,4	1,8	2,0
рентабельность активов	1,3	3,0	4,8	3,1	0,9
<b>Транспорт и связь</b>					
рентабельность проданных товаров, продукции (работ, услуг)	10,4	6,8	7,0	4,2	5,6
рентабельность активов	7,4	3,6	9,4	1,9	-10,8

**19.25 Структура оборотных активов организаций**

(на конец года; в процентах)

	2010	2011	2012	2013	2014
Оборотные активы – всего	100	100	100	100	100
в том числе:					
запасы	33,4	33,7	33,3	31,5	30,8
дебиторская задолженность	44,7	48,0	48,4	50,8	49,2
краткосрочные финансовые вложения (за исключением денежных эквивалентов)	14,0	10,4	10,0	9,7	10,0
денежные средства и денежные эквиваленты	5,6	5,0	5,2	5,5	7,4
прочие оборотные активы	0,9	1,7	2,0	1,7	1,9

**19.26 Структура оборотных активов организаций по отдельным видам экономической деятельности**

**в 2014 году**  
(в процентах)

	Всего	в том числе:					
		сель-ское хозяй-ство, охота и лесное хозяй-ство	добыча полез-ных ископа-емых	обра-баты-ваю-щие произ-водства	произ-водство и распре-деление электро-энергии, газа и воды	строи-тельст-во	транс-порт и связь
Оборотные активы – всего	100	100	100	100	100	100	100
в том числе:							
запасы	30,8	57,5	19,9	33,4	5,2	24,9	6,8
дебиторская задолженность	49,2	30,0	65,8	50,7	76,8	47,5	56,6
краткосрочные финансовые вложения (за исключением денежных эквивалентов)	10,0	7,9	3,0	5,9	7,1	16,4	19,2
денежные средства и денежные эквиваленты	7,4	3,0	1,0	8,1	9,5	7,0	7,8

**19.27 Отдельные показатели платежеспособности  
и финансовой устойчивости организаций  
по отдельным видам экономической деятельности**

	Коэффициент текущей ликвидности				
	2010	2011	2012	2013	2014
Всего	114,6	118,7	117,1	121,7	119,2
в том числе по организациям с основным видом экономической деятельности:					
сельское хозяйство, охота и лесное хозяйство	172,4	169,3	166,3	157,0	147,7
добыча полезных ископаемых	64,0	73,8	67,1	46,4	49,2
обрабатывающие производства	120,5	125,3	127,5	147,9	146,6
производство и распределение электроэнергии, газа и воды	115,1	125,1	95,4	87,0	86,3
строительство	103,8	100,8	101,2	102,0	113,5
оптовая и розничная торговля; ремонт автотранспортных средств, мотоциклов, бытовых изделий и предметов личного пользования	106,3	114,3	115,3	119,1	115,3
транспорт и связь	116,0	116,2	97,1	91,5	85,1



	Коэффициент обеспеченности собственными оборотными средствами				
	2010	2011	2012	2013	2014
Всего	-26,0	-30,1	-30,2	-25,0	-29,5
в том числе по организациям с основным видом экономической деятельности:					
сельское хозяйство, охота и лесное хозяйство	-29,5	-35,6	-28,9	-20,0	-26,3
добыча полезных ископаемых	-86,3	-121,7	-139,1	-199,5	-188,7
обрабатывающие производства	-28,7	-29,8	-26,7	-20,3	-20,0
производство и распределение электроэнергии, газа и воды	-31,0	-44,1	-69,2	-68,3	-91,9
строительство	-10,6	-9,0	-22,9	-18,9	0,9
оптовая и розничная торговля; ремонт автотранспортных средств, мотоциклов, бытовых изделий и предметов личного пользования	-12,2	-11,8	-8,1	-4,8	-4,1
транспорт и связь	-40,9	-60,9	-76,8	-91,4	-101,9

	Коэффициент автономии				
	2010	2011	2012	2013	2014
Всего	28,3	23,7	22,4	24,3	21,5
в том числе по организациям с основным видом экономической деятельности:					
сельское хозяйство, охота и лесное хозяйство	38,9	35,0	36,5	36,0	35,7
добыча полезных ископаемых	13,2	18,1	8,0	-5,5	-24,9
обрабатывающие производства	23,2	19,9	19,8	22,4	19,0
производство и распределение электроэнергии, газа и воды	50,9	46,8	39,1	36,3	33,8
строительство	29,0	27,3	18,1	36,4	37,1
оптовая и розничная торговля; ремонт автотранспортных средств, мотоциклов, бытовых изделий и предметов личного пользования	12,0	11,1	12,4	15,6	14,7
транспорт и связь	44,5	31,3	28,4	25,6	18,5

**19.28 Группировка организаций  
по коэффициенту текущей ликвидности (покрытия)  
в 2014 году**

	Коэффициент покрытия, %		
	0-99	100-200	свыше 200
Число организаций по всем видам экономической деятельности – всего	667	715	635
в % от общего числа	33,1	35,4	31,5
Кредиторская задолженность (млн. руб.)	173249,0	241708,2	80145,7
в % к общей задолженности	35,0	48,8	16,2
Дебиторская задолженность (млн. руб.)	849396,6	193040,9	122222,4
в % к общей задолженности	21,2	48,2	30,6

**Состояние взаиморасчетов в организациях<sup>1</sup>**

**19.29 Задолженность организаций<sup>2</sup>**  
(на конец года; млн. рублей)

	2010	2011	2012	2013	2014
Суммарная задолженность по обязательствам	567918,6	634805,1	762380,1	843772,5	921401,2
в том числе: просроченная	18124,3	15030,0	13047,9	22490,1	19423,7
Из суммарной задолженности кредиторская задолженность	272657,3	307532,2	354970,8	429789,7	446132,2
в том числе просроченная	14978,8	9761,0	9852,7	15838,4	14857,2
задолженность по кредитам и займам	295261,3	327272,9	407409,3	413982,7	475269,0
в том числе просроченная	3145,5	5269,0	3195,2	6651,7	4566,6
Дебиторская задолженность	237651,1	305552,0	342716,0	404812,5	400228,9
в том числе просроченная	12073,7	10435,3	10525,4	12197,2	15231,9

<sup>1</sup> Здесь и далее в таблицах с учетом данных по организациям, входящим в структуру ОАО "РЖД".

<sup>2</sup> С учетом задолженности прошлых лет.

**19.30 Структура суммарной задолженности  
по обязательствам организаций  
по отдельным видам экономической деятельности  
в 2014 году**  
(на конец года; в процентах)

	Сум- марная задол- женность	в том числе:		Просро- ченная задол- женность	в том числе:	
		креди- торская задол- женность	задолжен- ность по кредитам и займам		креди- торская задол- женность	задолжен- ность по кредитам и займам
Всего	100,0	48,4	51,6	100,0	76,5	23,5
в том числе по организациям с основным видом экономической деятельности:						
сельское хозяй- ство, охота и лесное хозяйство	100,0	20,1	79,9	100,0	37,1	62,9
добыча полезных ископаемых	100,0	36,9	63,1	100,0	95,2	4,8
обрабатываю- щие производ- ства	100,0	45,0	55,0	100,0	58,8	41,2
производство и распределение электроэнергии, газа и воды	100,0	40,6	59,4	100,0	99,5	0,5
строительство	100,0	74,3	25,7	100,0	93,7	6,3
оптовая и роз- ничная торговля; ремонт авто- транспортных средств, мото- циклов, бытовых изделий и предметов личного пользования	100,0	64,1	35,9	100,0	100,0	-
транспорт и связь	100,0	50,2	49,8	100,0	99,6	0,4

**Структура суммарной просроченной задолженности  
по обязательствам организаций  
(на конец года; в процентах)**

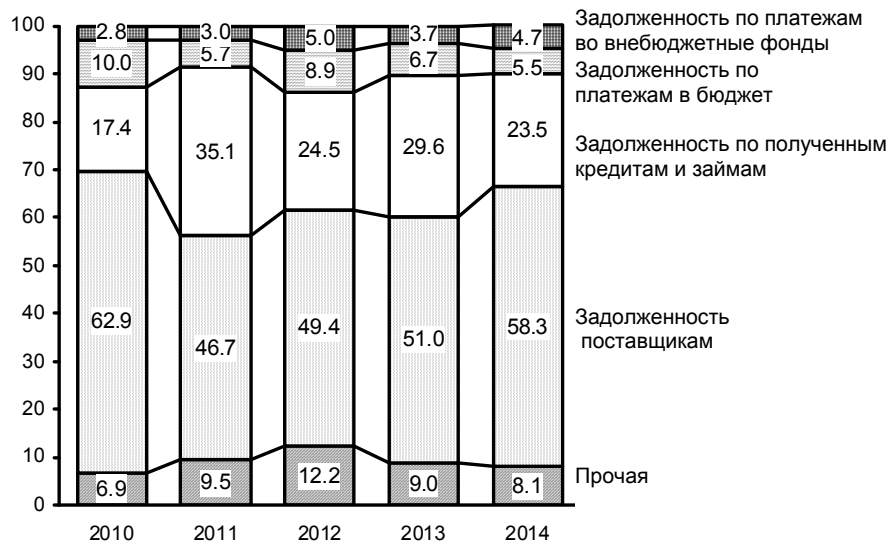

**19.31 Распределение кредиторской и дебиторской  
задолженности организаций  
по отдельным видам экономической деятельности  
в 2014 году**  
(на конец года; в процентах)

	Кредиторская задолжен- ность	в том числе: просро- ченная	Дебиторская задолжен- ность	в том числе: просро- ченная
Всего	100	100	100	100
в том числе:				
сельское хозяйство, охота и лесное хозяйство	3,1	10,1	4,5	18,8
добыча полезных ископаемых	2,4	19,9	1,7	1,2
обрабатывающие производства	45,4	16,4	51,3	19,6
производство и распределение электроэнергии, газа и воды	6,9	32,1	7,4	36,9
строительство	5,8	13,1	5,0	6,2
оптовая и розничная торговля; ремонт автотранспортных средств, мотоциклов, бытовых изделий и предметов личного пользования	19,5	1,1	21,1	3,3
транспорт и связь	6,4	2,6	4,8	6,7

**19.32 Превышение кредиторской задолженности над дебиторской**  
(на конец года; млн. рублей)

	2010	2011	2012	2013	2014
Дебиторская задолженность	237651,1	305552,0	342716,0	404812,5	400228,9
Кредиторская задолженность	272657,3	307532,2	354970,8	429789,7	446132,2
Превышение кредиторской задолженности над дебиторской					
всего	35006,2	1980,2	12254,8	24977,2	45903,3
в % к дебиторской задолженности	14,7	0,6	3,6	6,2	11,5



**19.33 Превышение кредиторской задолженности над дебиторской  
по отдельным видам экономической деятельности  
в 2014 году**  
(на конец года; млн. рублей)

	Дебиторская задолжен- ность	Кредиторская задолжен- ность	Превышение кредиторской задолженности над дебиторской	
			всего	в % к дебиторской задолженности
Всего	400228,9	446132,2	45903,3	11,5
в том числе по организациям с основным видом экономической деятельности:				
сельское хозяйство, охота и лесное хозяйство	18041,0	13611,6	-4429,5	-
добыча полезных ископаемых	6982,4	10732,0	3749,5	53,7
обрабатывающие производства	205161,7	202643,0	-2518,7	-
производство и распределение электроэнергии, газа и воды	29562,5	30864,8	1302,3	4,4
строительство	20132,7	25980,9	5848,2	29,0
оптовая и розничная торговля; ремонт автотранспортных средств, мотоцик- лов, бытовых изделий и предметов личного пользования	84451,3	86867,7	2416,4	2,9
транспорт и связь	19350,5	28727,9	9377,4	48,5
прочие	16546,7	46704,3	30157,6	182,3

**19.34 Просроченная кредиторская задолженность**  
(на конец года; млн. рублей)

	2010	2011	2012	2013	2014
Просроченная кредиторская задолженность	14978,8	9761,0	9852,7	15838,4	14857,2
в том числе:					
поставщикам	11391,6	7012,2	6441,0	11460,2	11315,4
в бюджет	1815,4	864,2	1160,6	1515,9	1059,7
по платежам в государственные внебюджетные фонды	500,1	448,4	650,0	830,8	916,0

**19.35 Просроченная кредиторская задолженность**

**в 2014 году**

(на конец года; млн. рублей)

	Просроченная кредиторская задолженность	в том числе:		
		поставщикам	в бюджет	по платежам в государственные внебюджетные фонды
Всего	14857,2	11315,4	1059,7	916,0
в % к итогу	100,0	100,0	100,0	100,0
в том числе по организациям с основным видом экономической деятельности:				
сельское хозяйство, охота и лесное хозяйство	1497,0	966,3	225,7	68,1
в % к итогу	10,1	8,5	21,3	7,4
добыча полезных ископаемых	2956,4	2106,1	140,6	339,6
в % к итогу	19,9	18,6	13,2	37,1
обрабатывающие производства	2438,4	1649,1	312,8	284,7
в % к итогу	16,4	14,6	29,5	31,1
производство и распределение электроэнергии, газа и воды	4770,1	3776,8	239,4	169,6
в % к итогу	32,1	33,4	22,6	18,5
строительство	1949,9	1699,8	83,6	33,9
в % к итогу	13,1	15,0	7,9	3,7
оптовая и розничная торговля; ремонт автотранспортных средств, мотоциклов, бытовых изделий и предметов личного пользования	162,7	162,6	-	-
в % к итогу	1,1	1,4	-	-
транспорт и связь	390,2	333,6	14,7	8,2
в % к итогу	2,6	2,9	1,4	0,9
прочие	693,5	621,1	43,2	11,9
в % к итогу	4,7	5,5	4,1	1,3

**19.36 Просроченная дебиторская задолженность**  
(на конец года; млн. рублей)

	2010	2011	2012	2013	2014
Просроченная дебиторская задолженность	12073,7	10435,3	10525,4	12197,2	15231,9
в том числе:					
покупателей	10554,1	8901,4	8287,9	9568,1	12761,3
из нее:					
по полученным векселям	-	-	-	-	-

**19.37 Просроченная дебиторская задолженность**

**в 2014 году**

(на конец года; млн. рублей)

	Просроченная дебиторская задолженность	в том числе:	
		покупателей	из нее по полученным векселям
Всего	15231,9	12761,3	-
в % к итогу	100,0	100,0	-
в том числе			
по организациям с основным видом экономической деятельности:			
сельское хозяйство, охота и лесное хозяйство	2870,2	1828,5	-
в % к итогу	18,8	14,3	-
добыча полезных ископаемых	183,8	165,7	-
в % к итогу	1,2	1,3	-
обрабатывающие производства	2979,3	2632,3	-
в % к итогу	19,6	20,6	-
производство и распределение электроэнергии, газа и воды	5613,7	5265,5	-
в % к итогу	36,9	41,3	-
строительство	947,0	801,8	-
в % к итогу	6,2	6,3	-
оптовая и розничная торговля; ремонт автотранспортных средств, мотоциклов, бытовых изделий и предметов личного пользования	499,2	262,8	-
в % к итогу	3,3	2,1	-
транспорт и связь	1027,1	718,9	-
в % к итогу	6,7	5,6	-
прочие	1111,6	1085,5	-
в % к итогу	7,3	8,5	-

**19.38 Задолженность покупателей и поставщикам  
в 2014 году**  
(на конец года, млн. рублей)

	Задол- жен- ность покупа- телей	в том числе просроченная		Задол- женность постав- щикам	в том числе просроченная	
		всего	в % от общей задол- жен- ности		всего	в % от общей задол- жен- ности
Всего	262241,2	12761,3	4,9	215679,4	11315,4	5,2
в том числе						
по организациям с основным видом экономической деятельности:						
<b>Сельское хозяйство, охота и лесное хозяйство</b>	9586,3	1828,5	19,1	7864,8	966,3	12,3
<b>Добыча полезных ископаемых</b>	5779,5	165,7	2,9	7971,9	2106,1	26,4
из них:						
добыча топливно- энергетических полезных ископаемых	5271,8	109,9	2,1	6848,4	1886,4	27,5
<b>Обрабатывающие производства</b>	134683,3	2632,3	2,0	81366,2	1649,1	2,0
из них:						
производство пищевых продуктов, включая напитки, и табака	20791,7	395,6	1,9	15583,5	154,6	1,0
текстильное и швей- ное производство	10946,9	x	x	11897,8	-	-
производство кожи, изделий из кожи и производство обуви	203100,0	-	-	223,7	-	-
обработка древесины и производство изделий из дерева	-	-	-	-	-	-
целлюлозно- бумажное производ- ство; издательская и полиграфическая де- ятельность	1019,2	14,8	1,4	1381,7	-	-
производство кокса, нефтепродуктов	x	-	-	x	-	-

Продолжение

	Задолженность покупателей	в том числе просроченная		Задолженность поставщикам	в том числе просроченная	
		всего	в % от общей задолженности		всего	в % от общей задолженности
химическое производство	1716,4	х	х	795,5	х	х
производство резиновых и пластмассовых изделий	1322,0	-	-	821,6	-	-
производство прочих неметаллических минеральных продуктов	5968,7	563,6	9,4	5517,6	110,3	2,0
металлургическое производство и производство готовых металлических изделий	16898,2	538,3	3,2	24733,9	665,8	2,7
производство машин и оборудования	7261,1	330,1	4,5	5652,6	88,1	1,6
производство электрооборудования, электронного и оптического оборудования	1833,2	85,8	4,7	1295,4	9,9	0,8
производство транспортных средств и оборудования	60701,7	631,3	1,0	8630,0	596,4	6,9
<b>Производство и распределение электроэнергии, газа и воды</b>	25591,4	5265,5	20,6	22194,4	3776,8	17,0
из них:						
производство, передача и распределение электроэнергии, газа, пара и горячей воды	22524,4	3616,8	16,1	20979,7	3233,3	15,4

Продолжение

	Задолженность покупателей	в том числе просроченная		Задолженность поставщикам	в том числе просроченная	
		всего	в % от общей задолженности		всего	в % от общей задолженности
<b>Строительство</b>	13057,4	801,8	6,1	3863,1	70,9	11,7
<b>Оптовая и розничная торговля; ремонт автотранспортных средств, мотоциклов, бытовых изделий и предметов личного пользования</b>	51803,3	262,8	0,5	54300,4	162,6	0,3
<b>Транспорт и связь</b>	11098,2	718,9	6,5	16123,6	333,6	2,1
<b>Прочие</b>	10641,8	1085,8	10,2	11316,8	621,2	5,5



**19.39 Распределение по основным видам экономической деятельности организаций, имеющих просроченную задолженность покупателей и поставщикам в 2014 году**  
(на конец года)

	Число организаций, имеющих просроченную задолженность покупателей		Число организаций, имеющих просроченную задолженность поставщикам	
	всего	в % к общему количеству организаций	всего	в % к общему количеству организаций
<b>Всего</b>	308	17,8	145	8,4
<b>Сельское хозяйство, охота и лесное хозяйство</b>	26	13,5	15	7,8
<b>Добыча полезных ископаемых</b>	10	37,0	8	29,6
из них:				
добыча топливно-энергетических полезных ископаемых	6	40,0	6	40,0
<b>Обрабатывающие производства</b>	66	19,8	37	11,1
из них:				
производство пищевых продуктов, включая напитки, и табака	11	19,0	4	6,9
текстильное и швейное производство	1	9,1	-	-
производство кожи, изделий из кожи и производство обуви	-	-	-	-
обработка древесины и производство изделий из дерева	-	-	-	-
целлюлозно-бумажное производство; издательская и полиграфическая деятельность	4	11,4	-	-
производство кокса, нефтепродуктов	-	-	-	-

	Число организаций, имеющих просроченную задолженность покупателей		Число организаций, имеющих просроченную задолженность поставщикам	
	всего	в % к общему количеству организаций	всего	в % к общему количеству организаций
химическое производство	2	18,2	2	18,2
производство резиновых и пластмассовых изделий	-	-	-	-
производство прочих неметаллических минеральных продуктов	11	28,2	7	17,9
металлургическое производство и производство готовых металлических изделий	9	20,0	5	11,1
производство машин и оборудования	12	27,9	7	16,3
производство электрооборудования, электронного и оптического оборудования	6	19,4	4	12,9
производство транспортных средств и оборудования	8	27,6	7	24,1
<b>Производство и распределение электроэнергии, газа и воды</b>	52	51,0	29	28,4
из них:				
производство, передача и распределение электроэнергии, газа, пара и горячей воды	24	50,0	14	29,2

Продолжение

	Число организаций, имеющих просроченную задолженность покупателей		Число организаций, имеющих просроченную задолженность поставщикам	
	всего	в % к общему количеству организаций	всего	в % к общему количеству организаций
<b>Строительство</b>	23	18,5	19	15,3
<b>Оптовая и розничная торговля; ремонт автотранспортных средств, мотоциклов, бытовых изделий и предметов личного пользования</b>	30	9,0	5	1,5
<b>Транспорт и связь</b>	30	17,1	8	4,6
<b>Прочие</b>	71	16,1	24	5,5

**20**

## **ИНВЕСТИЦИИ**

*Инвестиции в нефинансовые активы*

*Финансовые вложения*

**Инвестиции в нефинансовые активы**

20.1	Инвестиции в нефинансовые активы	677
20.2	Структура инвестиций в нефинансовые активы	677
20.3	Структура инвестиций в основной капитал по формам собственности по полному кругу предприятий и организаций	679
20.4	Структура инвестиций в основной капитал по источникам финансирования по полному кругу предприятий и организаций	680
20.5	Структура внебюджетных источников финансирования инвестиций в основной капитал по полному кругу предприятий и организаций	681
20.6	Инвестиции в основной капитал по видам экономической деятельности	682
20.7	Структура инвестиций в основной капитал по видам	688
20.8	Инвестиции в основной капитал организаций с участием иностранного капитала по видам экономической деятельности	689

**Финансовые вложения**

20.9	Финансовые вложения крупных и средних организаций по видам экономической деятельности	692
20.10	Долгосрочные и краткосрочные финансовые вложения крупных и средних организаций	693
20.11	Долгосрочные финансовые вложения крупных и средних организаций по видам экономической деятельности в 2014 году	694
20.12	Краткосрочные финансовые вложения крупных и средних организаций по видам экономической деятельности в 2014 году	696

Раздел содержит данные об инвестициях в нефинансовые активы, информацию о финансовых инвестициях предприятий (организаций), иностранных инвестициях по сектору нефинансовых предприятий

### **Инвестиции в нефинансовые активы**

**Инвестиции в нефинансовые активы** включают в себя следующие элементы: инвестиции в основной капитал, инвестиции на приобретение земельных участков и объектов природопользования, инвестиции в нематериальные активы (патенты, лицензии, программные продукты, научно-исследовательские и опытно-конструкторские разработки), инвестиции в пополнение запасов материальных оборотных средств и т.д. Основное место в системе показателей, характеризующих их объемы и структуру, занимают инвестиции в основной капитал, которые представляют совокупность затрат, направляемых на создание и воспроизводство основных фондов (новое строительство, расширение, реконструкцию и техническое перевооружение объектов, приобретение машин, оборудования и инвентаря, на формирование основного стада, многолетние насаждения).

**К инвестициям в основной капитал** относятся затраты на строительные работы всех видов; затраты по монтажу оборудования, на приобретение оборудования, требующего и не требующего монтажа, предусмотренного в сметах на строительство; на приобретение производственного инструмента и хозяйственного инвентаря, включаемых в сметы на строительство; на приобретение машин и оборудования, не входящих в сметы на строительство; на прочие капитальные работы и затраты.

**Инвестиции в нематериальные активы** – патенты, лицензии, права пользования земельными участками, объектами природопользования, авторские права, организационные расходы, торговые марки, товарные знаки, программные продукты ноу-хау и т.д.

**Инвестиции в жилища** – расходы на строительство и приобретение жилых зданий, т.е. зданий, предназначенных для невременного проживания людей: жилые дома входящие в жилищный фонд (общего назначения, общежития, спальные корпуса школ-интернатов, учреждений для детей сирот, приютов для престарелых и инвалидов), жилые здания (помещения), не входящие в жилищный фонд.

**Инвестиции в здания (кроме жилых) и сооружения** – расходы на приобретение и строительство зданий и сооружений, которые складываются из выполненных строительных работ и приходящихся на них прочих капитальных затрат. При этом в затраты на строительство зданий включаются затраты на коммуникации внутри зданий, необходимые для его эксплуатации.

**Инвестиции в машины и оборудование, инструмент, инвентарь** – затраты на приобретение машин, транспортных средств, оборудования, инструмента и инвентаря (новых и бывших в употреблении) у других организаций, а также затраты на монтаж оборудования на месте его постоянной эксплуатации, проверку и испытание качества монтажа.

Данные **по видам экономической деятельности** показаны, исходя из назначения основных средств, т.е. той сферы деятельности, в которой они будут функционировать.

Данные по полному кругу предприятий и организаций в разрезе источников финансирования (за исключением средств индивидуальных застройщиков и иностранных инвестиций) приведены с учетом экспертной оценки.

Данные по инвестициям в нефинансовые активы приведены в фактически действовавших ценах.

**Индексы физического объема** инвестиций в основной капитал рассчитаны в сопоставимых ценах.

**20.1 Инвестиции в нефинансовые активы**

(в фактически действовавших ценах)

	2010	2011	2012	2013	2014
--	------	------	------	------	------

**Инвестиции в нефинансовые активы – всего<sup>1</sup>, млн. руб.**

160413,0 168906,9 209808,5 256057,6 268120,8

в том числе:

инвестиции в основной капитал по полному кругу предприятий и организаций<sup>2</sup>, млн. руб.

159038,4 165977,7 207934,6 253622,5 265180,3

Индекс физического объема инвестиций в основной капитал (в % к предыдущему году)

93,0 96,8 119,4 118,9 102,5

**20.2 Структура инвестиций в нефинансовые активы**

(в процентах к итогу)

	2010	2011	2012	2013	2014
--	------	------	------	------	------

**Инвестиции в нефинансовые активы – всего**

100 100 100 100 100

в том числе:

инвестиции в основной капитал по полному кругу предприятий и организаций

99,1 98,3 99,1 99,0 98,9

инвестиции в нематериальные активы<sup>3</sup>

0,9 1,7 0,9 1,0 1,1

<sup>1</sup> Без учета инвестиций в пополнение запасов материальных оборотных средств и затрат на капитальный ремонт.

<sup>2</sup> Здесь и далее во всех таблицах, инвестиции в основной капитал учитываются без НДС (указание ГКС РФ от 02.07.2002 г. № ОР-10-23/3042). Инвестиции за 2014 год по полному кругу организаций приведены (до утверждения Росстатом) с учетом экспертной оценки параметров неформальной экономической деятельности.

<sup>3</sup> По крупным и средним организациям.



**Индексы инвестиций в основной капитал  
по полному кругу предприятий и организаций  
(1998 = 100)**

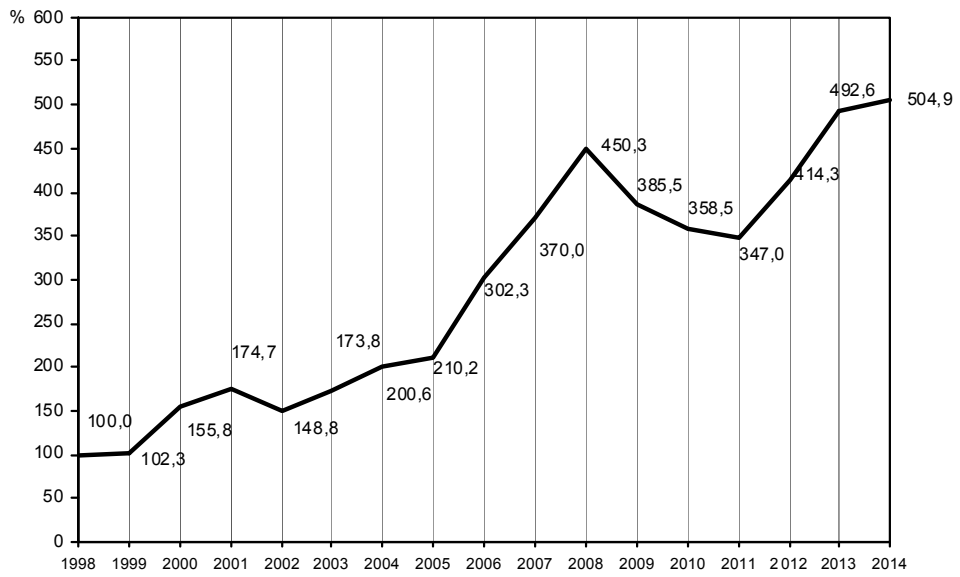

**20.3 Структура инвестиций в основной капитал  
по формам собственности  
по полному кругу предприятий и организаций**  
(в процентах к итогу)

	2010	2011	2012	2013	2014
Инвестиции в основной капитал – всего	100	100	100	100	100
в том числе по формам собственности:					
государственная	25,2	25,1	26,9	23,1	19,9
муниципальная	8,4	6,7	6,2	5,3	5,7
общественных объединений	0,04	0,03	0,03	0,02	0,01
частная	50,5	54,3	49,4	54,8	59,2
смешанная российская (без иностранного участия)	8,7	5,1	6,1	4,0	7,4
потребительской кооперации	0,02	0,01	0,01	0,01	0,02
иностранная	2,8	3,5	7,8	8,4	5,0
смешанная с российским и иностранным участием	4,3	5,2	3,5	4,4	2,7

**20.4 Структура инвестиций в основной капитал  
по источникам финансирования  
по полному кругу предприятий и организаций**  
(в процентах к итогу)

	2010	2011	2012	2013	2014
Инвестиции в основной капитал – всего	100	100	100	100	100
в том числе финансируемые за счет:					
бюджетных средств – всего	19,0	14,3	14,3	15,0	10,5
из них:					
федерального бюджета	11,0	8,2	8,5	9,4	3,8
бюджетов субъектов Федерации и местных бюджетов	8,0	6,1	5,8	5,6	6,7
внебюджетных средств – всего	81,0	85,7	85,7	85,0	89,5
из них:					
средств предприятий и организаций	32,3	34,3	27,2	27,1	25,6
индивидуальных застройщиков	15,2	15,8	13,5	11,8	11,3

**20.5 Структура внебюджетных источников финансирования  
инвестиций в основной капитал  
по полному кругу предприятий и организаций**

	2010	2011	2012	2013	2014
<b>Млн. рублей</b>					
Внебюджетные средства – всего	128808,2	142273,0	178162,4	215591,6	237340,0
в том числе за счет:					
собственных финансовых средств	51258,2	56987,0	56583,5	68711,7	67915,7
заемных средств	6486,1	6152,8	13630,3	8491,2	11796,5
привлеченных средств	46071,1	49966,4	72560,9	105398,6	126180,8
внебюджетных фондов	250,2	382,7	381,6	413,2	677,2
иностранных инвестиций	665,7	2570,7	6969,2	2746,6	750,4
средств индивидуальных застройщиков	24076,9	26213,4	28036,9	29830,3	30019,4
<b>В процентах к итогу</b>					
Внебюджетные средства – всего	100	100	100	100	100
в том числе за счет:					
собственных финансовых средств	39,1	39,8	40,1	31,9	28,6
заемных средств	5,4	5,0	4,3	3,9	5,0
привлеченных средств	37,1	35,8	35,1	48,9	53,2
внебюджетных фондов	0,1	0,2	0,3	0,2	0,3
иностранных инвестиций	2,0	0,5	1,8	1,3	0,3
средств индивидуальных застройщиков	16,3	18,7	18,4	13,8	12,6

**20.6 Инвестиции в основной капитал  
по видам экономической деятельности<sup>1</sup>**  
(в фактически действовавших ценах)

	2010		2011	
	млн. руб.	в % к итогу	млн.руб.	в % к итогу
Инвестиции в основной капитал	98240,3	100,0	104663,9	100,0
в том числе по видам экономической деятельности:				
сельское хозяйство, охота и лесное хозяйство	7715,1	7,9	8158,4	7,8
рыболовство, рыбоводство	15,0	0,02	142,4	0,1
добыча полезных ископаемых	998,0	1,0	1393,4	1,3
в том числе:				
добыча топливно-энергетических полезных ископаемых	851,8	0,9	1014,8	1,0
добыча полезных ископаемых, кроме топливно-энергетических	146,1	0,1	378,6	0,3
обрабатывающие производства	17177,1	17,5	17707,6	16,9
в том числе:				
производство пищевых продуктов, включая напитки, и табака	4334,8	4,4	2455,7	2,3
текстильное и швейное производство	350,4	0,4	1338,5	1,3
производство кожи, изделий из кожи и производство обуви	54,4	0,06	21,6	0,02
обработка древесины и производство изделий из дерева	11,5	0,01	0,7	0,001
целлюлозно-бумажное производство; издательская и полиграфическая деятельность	435,4	0,4	217,8	0,2
производство кокса, нефтепродуктов	160,8	0,2	38,8	0,04
химическое производство	162,3	0,2	175,6	0,2
производство резиновых и пластмассовых изделий	504,5	0,5	496,8	0,5
производство прочих неметал- лических минеральных продуктов	2243,1	2,3	3526,7	3,4
металлургическое производство и производство готовых металлических изделий	6273,1	6,4	5587,4	5,3
производство машин и оборудования	622,0	0,6	677,1	0,6

## Инвестиции

Продолжение

	2010		2011	
	млн. руб.	в % к итогу	млн. руб.	в % к итогу
производство электрооборудования, электронного и оптического оборудования	195,9	0,2	456,5	0,4
производство транспортных средств и оборудования	1467,5	1,5	2154,1	2,1
прочие производства	361,5	0,4	560,3	0,5
производство и распределение электроэнергии, газа и воды	29406,4	29,9	28838,0	27,6
строительство	1214,4	1,2	1442,4	1,4
оптовая и розничная торговля; ремонт автотранспортных средств, мотоциклов, бытовых изделий и предметов личного пользования	2961,0	3,0	3522,4	3,4
из них:				
оптовая торговля, включая торговлю через агентов, кроме торговли автотранспортными средствами и мотоциклами	713,8	0,7	1022,9	1,0
розничная торговля, кроме торговли автотранспортными средствами и мотоциклами; ремонт бытовых изделий и предметов личного пользования	1787,9	1,8	1808,8	1,7
гостиницы и рестораны	62,2	0,06	452,9	0,4
транспорт и связь	21443,8	21,8	21598,0	20,6
финансовая деятельность	1295,2	1,3	1374,6	1,3
операции с недвижимым имуществом, аренда и предоставление услуг	7362,3	7,5	8692,3	8,3
государственное управление и обеспечение военной безопасности; социальное страхование	2186,6	2,2	2766,0	2,6
образование	1942,4	2,0	2392,2	2,3
здравоохранение и предоставление социальных услуг	2406,7	2,4	3518,2	3,4
предоставление прочих коммунальных, социальных и персональных услуг	2054,2	2,1	2665,1	2,5

Инвестиции

Продолжение

	2012		2013	
	млн. руб.	в % к итогу	млн. руб.	в % к итогу
Инвестиции в основной капитал	137771,4	100,0	184876,3	100,0
в том числе по видам экономической деятельности:				
сельское хозяйство, охота и лесное хозяйство	5748,2	4,2	6371,3	3,4
рыболовство, рыбоводство	213,4	0,2	41,7	0,02
добыча полезных ископаемых	1745,6	1,3	2971,1	1,6
в том числе:				
добыча топливно-энергетических полезных ископаемых	1520,5	1,1	2776,8	1,5
добыча полезных ископаемых, кроме топливно-энергетических	225,1	0,2	194,3	0,1
обрабатывающие производства	23782,5	17,3	23448,0	12,7
в том числе:				
производство пищевых продуктов, включая напитки, и табака	2613,2	1,9	3246,5	1,8
текстильное и швейное производство	895,0	0,6	998,6	0,5
производство кожи, изделий из кожи и производство обуви	18,2	0,01	51,4	0,03
обработка древесины и производство изделий из дерева	0,4	0,0003	1,4	0,001
целлюлозно-бумажное производство; издательская и полиграфическая деятельность	321,4	0,2	199,6	0,1
производство кокса, нефтепродуктов	539,8	0,4	844,4	0,5
химическое производство	188,2	0,1	563,5	0,3
производство резиновых и пластмассовых изделий	141,4	0,1	395,7	0,2
производство прочих неметаллических минеральных продуктов	8577,2	6,2	3800,5	2,1
металлургическое производство и производство готовых металлических изделий	4975,1	3,6	8288,3	4,5
производство машин и оборудования	836,3	0,6	553,0	0,3

## Инвестиции

Продолжение

	2012		2013	
	млн. руб.	в % к итогу	млн. руб.	в % к итогу
производство электрооборудования, электронного и оптического оборудования	327,9	0,2	240,5	0,1
производство транспортных средств и оборудования	3582,6	2,6	3547,1	1,9
прочие производства	766,0	0,6	717,4	0,4
производство и распределение электроэнергии, газа и воды	39303,6	28,5	41269,1	22,3
строительство	2854,0	2,1	1834,6	1,0
оптовая и розничная торговля; ремонт автотранспортных средств, мотоциклов, бытовых изделий и предметов личного пользования	4244,4	3,1	8152,8	4,4
из них:				
оптовая торговля, включая торговлю через агентов, кроме торговли автотранспортными средствами и мотоциклами	1505,7	1,1	3572,6	1,9
розничная торговля, кроме торговли автотранспортными средствами и мотоциклами; ремонт бытовых изделий и предметов личного пользования	1914,6	1,4	3577,8	1,9
гостиницы и рестораны	37,0	0,03	234,3	0,1
транспорт и связь	31071,9	22,6	56757,0	30,7
финансовая деятельность	2799,8	2,0	3205,9	1,7
операции с недвижимым имуществом, аренда и предоставление услуг	9639,1	7,0	21859,4	11,8
государственное управление и обеспечение военной безопасности; социальное страхование	3038,8	2,2	6629,8	3,6
образование	4074,3	3,0	4667,1	2,5
здравоохранение и предоставление социальных услуг	6709,9	4,9	3844,3	2,1
предоставление прочих коммунальных, социальных и персональных услуг	2508,9	1,8	3589,8	1,9



## Инвестиции

Продолжение

	2014	
	млн. руб.	в % к итогу
Инвестиции в основной капитал	189277,3	100,0
в том числе по видам экономической деятельности:		
сельское хозяйство, охота и лесное хозяйство	7456,3	3,9
рыболовство, рыбоводство	5,7	0,003
добыча полезных ископаемых	2008,2	1,1
в том числе:		
добыча топливно-энергетических полезных ископаемых	1825,7	1,0
добыча полезных ископаемых, кроме топливно-энергетических	182,4	0,1
обрабатывающие производства	20997,1	11,1
в том числе:		
производство пищевых продуктов, включая напитки, и табака	4040,9	2,1
текстильное и швейное производство	2847,1	1,5
производство кожи, изделий из кожи и производство обуви	82,8	0,04
обработка древесины и производство изделий из дерева	0,2	0,0
целлюлозно-бумажное производство; издательская и полиграфическая деятельность	302,1	0,2
производство кокса, нефтепродуктов	1849,8	1,0
химическое производство	203,8	0,1
производство резиновых и пластмассовых изделий	1335,2	0,7
производство прочих неметаллических минеральных продуктов	1144,1	0,6
металлургическое производство и производство готовых металлических изделий	4102,6	2,2
производство машин и оборудования	703,6	0,4

## Инвестиции

Продолжение

	2014	
	млн. руб.	в % к итогу
производство электрооборудования, электронного и оптического оборудования	636,1	0,3
производство транспортных средств и оборудования	3020,1	1,6
прочие производства	728,6	0,4
производство и распределение электроэнергии, газа и воды	56040,9	29,6
строительство	1967,5	1,0
оптовая и розничная торговля; ремонт автотранспортных средств, мотоциклов, бытовых изделий и предметов личного пользования	6636,4	3,5
из них:		
оптовая торговля, включая торговлю через агентов, кроме торговли автотранспортными средствами и мотоциклами	1817,6	1,0
розничная торговля, кроме торговли автотранспортными средствами и мотоциклами; ремонт бытовых изделий и предметов личного пользования	4024,5	2,1
гостиницы и рестораны	175,5	0,1
транспорт и связь	57203,5	30,2
финансовая деятельность	1926,8	1,0
операции с недвижимым имуществом, аренда и предоставление услуг	18686,5	9,9
государственное управление и обеспечение военной безопасности; социальное страхование	3188,7	1,7
образование	7077,8	3,7
здравоохранение и предоставление социальных услуг	3143,1	1,7
предоставление прочих коммунальных, социальных и персональных услуг	2763,4	1,5

<sup>1</sup> По крупным и средним организациям, с 2013 года – с учетом организаций с численностью работающих до 15 человек, не относящихся к субъектам малого предпринимательства

Инвестиции

**20.7 Структура инвестиций в основной капитал по видам**

(по полному кругу предприятий и организаций; в процентах к итогу)

	2010	2011	2012	2013	2014
Инвестиции в основной капитал – всего	100	100	100	100	100
в том числе в:					
жилища	24,3	26,2	24,4	22,5	26,8
здания (кроме жилых) и сооружения	37,8	33,2	31,3	39,7	41,0
машины, оборудование, транспортные средства	36,2	38,8	42,3	36,2	29,0
прочие	1,7	1,8	2,0	1,6	3,2

**20.8 Инвестиции в основной капитал организаций  
с участием иностранного капитала  
по видам экономической деятельности**  
(в фактически действовавших ценах; млн. рублей)

	2010	2011	2012	2013	2014
Инвестиции в основной капитал	13812,9	18061,4	20145,5	37145,4	29116,9
в том числе по видам экономической деятельности:					
сельское хозяйство, охота и лесное хозяйство	1205,7	466,9	369,0	236,9	850,4
добыча полезных ископаемых	803,6	629,0	1050,0	2203,6	1247,9
в том числе:					
добыча топливно-энергетических полезных ископаемых	796,8	629,0	1050,0	2165,1	1197,2
из нее добыча каменного угля	794,2	629,0	1050,0	2158,0	1189,2
обрабатывающие производства	7943,8	9080,3	13314,7	15279,7	8027,3
в том числе:					
производство пищевых продуктов, включая напитки, и табака	2079,3	807,5	1210,0	2555,5	2575,2
текстильное и швейное производство	140,8	916,3	120,6	271,0	x
производство кожи, изделий из кожи и производство обуви	3,0	1,9	0,1	-	x
обработка древесины и производство изделий из дерева	1,8	2,9	-	18,7	-
целлюлозно-бумажное производство; издательская и полиграфическая деятельность	131,6	12,4	41,1	116,6	x
производство кокса, нефтепродуктов	-	-	-	-	-
химическое производство	9,1	3,1	15,2	342,7	x
производство резиновых и пластмассовых изделий	41,9	146,0	90,5	413,3	377,5
производство прочих неметаллических минеральных продуктов	653,0	1888,5	8061,4	2646,1	122,4
металлургическое производство и производство готовых металлических изделий	3697,0	4634,2	3718,3	6697,7	2229,2

## Инвестиции

Продолжение

	2010	2011	2012	2013	2014
производство машин и оборудования	36,2	44,8	-	134,4	219,6
производство электрооборудования, электронного и оптического оборудования	0,0	0,8	-	0,2	-
производство транспортных средств и оборудования	1128,4	604,8	20,4	2071,0	2135,5
прочие производства	21,7	17,0	0,7	12,6	-
производство и распределение электроэнергии, газа и воды	229,7	546,2	83,7	5907,5	5561,8
строительство	216,3	317,0	196,1	1021,4	691,4
оптовая и розничная торговля; ремонт автотранспортных средств, мотоциклов, бытовых изделий и предметов личного пользования	283,6	300,0	540,9	810,2	551,7
из них:					
оптовая торговля, включая торговлю через агентов, кроме торговли автотранспортными средствами и мотоциклами	166,5	99,0	230,0	217,2	253,3
розничная торговля, кроме торговли автотранспортными средствами и мотоциклами; ремонт бытовых изделий и предметов личного пользования	62,8	97,6	226,4	561,1	297,9
гостиницы и рестораны	108,7	380,5	2,4	97,8	96,5
транспорт и связь	851,2	2806,3	3460,1	8489,7	7758,7
финансовая деятельность	-	1409,3	-	-	-
операции с недвижимым имуществом, аренда и предоставление услуг	2167,3	2125,9	1128,5	3098,4	4114,4
здравоохранение и предоставление социальных услуг	3,0	-	-	-	x
предоставление прочих коммунальных, социальных и персональных услуг	-	-	0,1	-	x

### **Финансовые вложения**

Раздел представляет информацию о финансовых инвестициях организаций.

**Финансовые вложения** – долгосрочные и краткосрочные инвестиции организаций в ценные бумаги других организаций, процентные облигации государственных и местных займов, в уставные (складочные) капиталы других организаций, созданных на территории страны и за ее пределами, а также предоставленные другим организациям (юридическим лицам) займы.

**20.9 Финансовые вложения крупных и средних организаций  
по видам экономической деятельности**

(млн. рублей)

	2010	2011	2012	2013	2014
Всего	150184,8	144410,7	128836,5	170376,8	206846,9
в том числе по видам экономической деятельности:					
сельское хозяйство, охота и лесное хозяйство	6274,1	6925,5	5128,9	4571,6	5107,3
рыболовство, рыбоводство	5,0	-	-	-	5,0
добыча полезных ископаемых	401,7	72,9	649,4	615,7	11635,1
обрабатывающие производства	56149,8	75203,7	53000,0	42766,9	80397,7
производство и распределение электроэнергии, газа и воды	7847,7	4633,0	2030,2	2837,2	2531,0
строительство	10090,6	1883,0	5100,0	4328,8	9903,5
оптовая и розничная торговля; ремонт автотранспортных средств, мотоциклов, бытовых изделий и предметов личного пользования	52194,2	34402,9	40954,2	76793,2	61261,5
гостиницы и рестораны	183,9	42,6	33,6	15,5	1030,2
транспорт и связь	4074,0	6345,3	2587,6	1804,1	10869,1
финансовая деятельность	218,3	41,5	23,2	127,8	1957,2
операции с недвижимым имуществом, аренда и предоставление услуг	12606,9	14693,4	18998,0	36307,2	21926,2
государственное управление и обеспечение военной безопасности; социальное страхование	1,1	-	-	-	-
образование	35,5	88,1	121,5	48,0	97,4
здравоохранение и предоставление социальных услуг	3,1	17,1	122,7	54,7	10,5
предоставление прочих коммунальных, социальных и персональных услуг	98,9	61,7	87,2	106,0	115,3

**20.10 Долгосрочные и краткосрочные финансовые  
вложения крупных и средних организаций**  
(млн. рублей)

	2010	2011	2012	2013	2014
<b>Долгосрочные финансовые вложения</b>	29023,7	43422,8	14369,8	20062,2	30576,3
в том числе:					
в паи и акции и другие формы участия	4849,4	15902,9	3623,5	8968,2	13582,3
в долговые ценные бумаги и депозитные сертификаты	123,8	234,2	0,1	162,2	162,3
предоставленные займы	21589,2	23826,1	8440,3	10067,5	16004,0
банковские вклады	-	-	-	-	151,5
прочие долгосрочные финансовые вложения	2461,4	3459,6	2305,9	864,4	676,3
<b>Краткосрочные финансовые вложения</b>	121161,1	100987,9	114466,7	150314,6	176270,6
в том числе:					
в паи и акции и другие формы участия	499,8	19,1	2028,8	1326,3	1071,2
в долговые ценные бумаги и депозитные сертификаты	3253,8	2453,0	4608,6	21330,8	5943,9
предоставленные займы	96612,9	51833,0	64095,4	86816,1	78784,8
банковские вклады	-	-	-	-	72127,5
прочие краткосрочные финансовые вложения	20794,6	46682,8	43733,9	40841,4	18343,4



**20.11 Долгосрочные финансовые вложения  
крупных и средних организаций  
по видам экономической деятельности  
в 2014 году**  
(млн. рублей)

	Долго-срочные финансовые вложения	в том числе:				
		в паи и акции и другие формы участия	в долговые ценные бумаги и депозитные сертификаты	предоставленные займы	банковские вклады	прочие долгосрочные финансовые вложения
Всего	30576,3	13582,3	162,3	16004,0	151,5	676,3
в том числе по видам экономической деятельности:						
сельское хозяйство, охота и лесное хозяйство	1594,2	4,4	-	1486,3	-	103,5
рыболовство, рыбоводство	5,0	-	5,0	-	-	-
добыча полезных ископаемых	503,0	-	-	3,0	-	500,0
обрабатывающие производства	9533,2	4248,5	30,0	5104,4	150,0	0,4
производство и распределение электроэнергии, газа и воды	186,1	28,7	-	125,4	-	32,0
строительство	603,5	564,8	-	38,7	-	-
оптовая и розничная торговля; ремонт автотранспортных средств, мотоциклов, бытовых изделий и предметов личного пользования	5898,7	316,6	20,1	5541,3	-	20,7
гостиницы и рестораны	1030,2	1000,0	21,5	8,7	-	-
транспорт и связь	1515,9	84,3	-	1431,6	-	-

## Инвестиции

Продолжение

	Долгосрочные финансовые вложения	в том числе:				
		в паи и акции	в долговые ценные бумаги и деPOSITные серти- фикаты	предо- ставлен- ные займы	банков- ские вклады	прочие долго- срочные финан- совые вложения
финансовая деятельность	1591,2	12,7	-	1578,5	-	-
государственное управление и обеспечение военной безопасности; социальное страхование	-	-	-	-	-	-
образование	-	-	-	-	-	-
здравоохранение и предоставление социальных услуг	2,1	2,1	-	-	-	-
предоставление прочих коммунальных, социальных и персональных услуг	0,3	0,3	-	-	-	-

**20.12 Краткосрочные финансовые вложения  
крупных и средних организаций  
по видам экономической деятельности  
в 2014 году**  
(млн. рублей)

	Кратко-срочные финансовые вложения	в том числе:				
		в паи и акции	в долговые ценные бумаги и депозитные сертификаты	предоставленные займы	банковские вклады	прочие краткосрочные финансовые вложения
<b>Всего</b>	176270,6	1071,2	5943,9	78784,8	72127,5	18343,4
в том числе по видам экономической деятельности:						
сельское хозяйство, охота и лесное хозяйство	3513,1	247,1	97,5	1311,9	1391,6	465,0
рыболовство, рыбоводство	-	-	-	-	-	-
добыча полезных ископаемых	11132,1	-	45,0	326,6	10756,0	4,5
обрабатывающие производства	70864,5	-	2782,5	11414,4	46080,0	10587,6
производство и распределение электроэнергии, газа и воды	2344,8	-	-	1618,0	51,7	675,2
строительство	9299,9	90,2	528,1	1657,7	5913,9	1110,0
оптовая и розничная торговля; ремонт автотранспортных средств, мотоциклов, бытовых изделий и предметов личного пользования	55362,9	-	1985,6	46340,9	5986,0	1050,3
гостиницы и рестораны	0,0	-	-	0,0	-	-
транспорт и связь	9353,2	0,1	8,0	8819,5	421,1	104,4

## Инвестиции

Продолжение

	Кратко-срочные финансовые вложения	в том числе:				
		в паи и акции	в долговые ценные бумаги и депозитные сертификаты	предоставленные займы	банковские вклады	прочие краткосрочные финансовые вложения
финансовая деятельность	366,0	61,8	12,9	283,0	8,2	-
операции с недвижимым имуществом, аренда и предоставление услуг	13813,4	672,0	484,2	6921,2	1518,7	4217,4
государственное управление и обеспечение военной безопасности; социальное страхование	-	-	-	-	-	-
образование	97,4	-	-	23,9	-	73,5
здравоохранение и предоставление социальных услуг	8,4	-	-	8,4	-	-
предоставление прочих коммунальных, социальных и персональных услуг	115,0	-	-	59,4	0,3	55,4

## **ЦЕНЫ И ТАРИФЫ**

**21**

*Уровень и динамика цен на  
потребительском рынке*

*Уровень и динамика цен на рынке жилья*

*Уровень и динамика цен в производственном  
секторе*

21.1	Индексы потребительских цен и цен производителей	705
21.2	Индексы потребительских цен и цен производителей в 2014 году	706
<b>Уровень и динамика цен на потребительском рынке</b>		
21.3	Индексы потребительских цен (тарифов) на товары и услуги в 2014 году	708
21.4	Индексы потребительских цен на отдельные группы товаров	710
21.5	Индексы потребительских цен (тарифов) на отдельные группы услуг	712
21.6	Индексы потребительских цен (тарифов) на услуги связи	713
21.7	Средние потребительские цены на отдельные виды продовольственных товаров	714
21.8	Стоимость минимального набора продуктов питания в 2014 году	716
21.9	Средние потребительские цены на отдельные виды непродовольственных товаров	717
21.10	Средние цены (тарифы) на отдельные виды услуг	719
<b>Уровень и динамика цен на рынке жилья</b>		
21.11	Индексы цен на первичном и вторичном рынках жилья	722
21.12	Средние цены на первичном и вторичном рынках жилья в 2014 году	722
<b>Уровень и динамика цен в производственном секторе</b>		
21.13	Индексы цен производителей по видам экономической деятельности	723
21.14	Индексы цен производителей по видам экономической деятельности в 2014 году	726
21.15	Индексы цен производителей на отдельные виды промышленных товаров	728
21.16	Средние цены производителей на отдельные виды промышленных товаров за 2014 год	730
21.17	Индексы цен на приобретенные основные виды топливно-энергетических ресурсов	731
21.18	Индексы цен на приобретенные промышленными организациями отдельные виды зерна для основного производства	732
21.19	Средние цены на приобретенные промышленными организациями отдельные виды зерна для основного производства	732

21.20	Индексы цен производителей сельскохозяйственной продукции	733
21.21	Средние цены производителей сельскохозяйственной продукции	735
21.22	Индексы цен строительной продукции	736
21.23	Индексы цен производителей в строительстве по видам экономической деятельности	737
21.24	Индексы тарифов на грузовые перевозки основными видами транспорта	740
21.25	Индексы тарифов на услуги связи для юридических лиц	740

Раздел содержит статистические данные об уровнях и индексах цен (тарифов) на потребительском рынке, в производственном секторе экономики, а также на рынке жилья.

Органами статистики разрабатывается система индексов цен, в которую входят: индекс потребительских цен (тарифов) на товары и услуги, индекс цен на первичном и вторичном рынках жилья, индекс цен производителей промышленных товаров, индекс цен на приобретенные промышленными организациями отдельные виды товаров, индекс цен производителей сельскохозяйственной продукции, сводный индекс цен строительной продукции, индекс тарифов на грузовые перевозки, индекс тарифов на услуги связи для юридических лиц. Эти индексы рассчитываются по данным наблюдения за ценами товаров-представителей по выборочному кругу предприятий всех типов и форм собственности.

**Индекс потребительских цен (ИПЦ)** характеризует изменение во времени общего уровня цен на товары и услуги, приобретаемые населением для непроизводственного потребления. Он измеряет отношение стоимости фиксированного набора товаров и услуг в ценах текущего периода к его стоимости в ценах базисного периода.

Расчет ИПЦ производится на базе информации, полученной из двух источников:

- данных об изменении цен, полученных методом регистрации цен и тарифов на потребительском рынке;
- данных о структуре фактических потребительских расходов населения за два предыдущих года.

Индекс потребительских цен является важнейшим показателем, характеризующим уровень инфляции.

**Индексы цен на первичном и вторичном рынках жилья** рассчитываются на основе зарегистрированных цен на вновь построенные квартиры и на квартиры функционирующего жилого фонда, находящиеся в собственности, если они являются объектами совершения рыночных сделок.

При регистрации цен на квартиры учитываются их количественные и качественные характеристики.

**Индексы цен производителей промышленных товаров** характеризуют изменение цен во времени при неизменной структуре производства и рассчитываются на основании регистрации цен на товары (услуги) - представители в базовых организациях, отобранных для сбора ценовой информации. Цены производителей представляют собой фактически сложившиеся на момент регистрации цены на произведенные товары (оказанные услуги), предназначенные для реализации на внутреннем рынке (без налога на добавленную стоимость, акциза и других налогов, не входящих в себестоимость, без стоимости транспортировки до потребителя), с учетом всех категорий потребителей.



Рассчитанные по товарам (услугам) - представителям индексы цен производителей последовательно агрегируются в индексы цен соответствующих видов, групп, классов, разделов экономической деятельности по классификатору ОКВЭД.

**Индексы цен на приобретенные промышленными организациями основные виды топливно-энергетических ресурсов** рассчитываются на основании регистрации цен на товары-представители по установленной номенклатуре. Построение индексов цен приобретения осуществляется по сопоставимому кругу видов товаров в отчетном и базисном периодах и предусматривает систему взвешивания на основе данных о количестве приобретенной продукции за предыдущий год.

**Индексы цен на приобретенное промышленными организациями зерно для основного производства** рассчитываются на основе зарегистрированных цен на зерновые, зернобобовые и масличные культуры, предназначенные для промышленной переработки.

Наблюдение ведется по выборочному кругу промышленных организаций, приобретающих зерно для основного производства у отечественных производителей.

Средние цены приобретения зерна включают, помимо цены производства, налоги, наценку торгово-посреднических структур, а также затраты, связанные с организацией закупки, продажи, хранения и доставки зерна.

Построение индексов цен приобретения зерна предусматривает использование в качестве весов данных о среднем количестве приобретения наблюдаемых видов культур в натуральном выражении за базисный период.

**Индексы цен производителей сельскохозяйственной продукции** исчисляются на основании регистрации в отобранных для наблюдения сельскохозяйственных организациях цен на основные виды товаров-представителей, реализуемых заготовительным, перерабатывающим организациям, на рынке, через собственную торговую сеть, населению непосредственно с транспортных средств, на ярмарках, биржах, аукционах, организациям, коммерческим структурам и т.п. Цены производителей сельскохозяйственной продукции приводятся с учетом надбавок и скидок за качество реализованной продукции без расходов на транспортировку, экспедирование, погрузку и разгрузку продукции, а также без налога на добавленную стоимость.

**Сводный индекс цен строительной продукции** рассчитывается как агрегированный показатель из индексов цен производителей в строительстве (строительно-монтажные работы), на машины и оборудование, используемые в строительстве, и прочие капитальные работы и затраты, взвешенных по доле этих элементов в общем объеме инвестиций в основной капитал.

Расчет индекса цен производителей в строительстве (строительно-монтажные работы) проводится на основе данных формы отчетности о ценах на материалы, детали и конструкции, приобретенные базовыми подрядными организациями области, а также на базе технологических моделей, разработанных по видам экономической деятельности с учетом региональных особенностей строительства.

Индекс цен на машины и оборудование, используемые в строительстве, исчисляется по данным об изменении цен производителей этого оборудования, а также транспортных и снабженческо-сбытовых расходов и ставки НДС.

Индекс цен на прочие капитальные работы и затраты определяется из индексов цен на основные составляющие этих работ (проектно-изыскательские работы, работы по эксплуатационному и глубокому разведочному бурению и другие затраты).

**Индексы тарифов на грузовые перевозки** характеризуют изменение за текущий период тарифов на грузовые перевозки без учета изменения за этот период структуры перевезенных грузов по разнообразным признакам. Сводный индекс тарифов на грузовые перевозки рассчитывается из индексов тарифов на перевозку грузов отдельными видами транспорта. В качестве весов используются доходы соответствующего вида транспорта от перевозок грузов за базисный период. По каждому виду транспорта регистрируются тарифы на услуги-представители. За услугу – представитель принимается перевозка одной тонны массового груза определенным видом транспорта на фиксированное расстояние. Обследование тарифов осуществляется по выборочной совокупности транспортных организаций.

**Индекс тарифов на услуги связи для юридических лиц** характеризует изменение тарифов на услуги связи для бюджетных и коммерческих организаций, оказываемые как по свободным тарифам, так и по регулируемым на федеральном уровне, без учета льгот по предоставлению услуг связи организациями и без налога на добавленную стоимость.

При расчете сводных индексов тарифов в качестве весов используются данные о доходах от услуг связи за предыдущий год.

**21.1 Индексы потребительских цен и цен производителей**  
 (в процентах)

	2010	2011	2012	2013	2014
<b>декабрь к декабрю предыдущего года</b>					
Индекс потребительских цен	109,4	106,1	106,7	106,6	111,8
Индекс цен производителей промышленных товаров	111,8	106,7	103,7	104,0	106,8
Индекс цен производителей сельскохозяйственной продукции	123,8	102,6	122,2	96,4	106,7
Сводный индекс цен строительной продукции	107,0	105,9	104,7	102,2	110,9
Индекс тарифов на грузовые перевозки	109,3	108,8	104,4	104,0	106,8
<b>к предыдущему году</b>					
Индекс потребительских цен	107,3	108,5	105,4	107,0	108,2
Индекс цен производителей промышленных товаров	106,6	113,6	102,0	104,7	103,3
Индекс цен производителей сельскохозяйственной продукции	104,9	126,6	100,6	114,9	99,4
Сводный индекс цен строительной продукции	105,9	108,2	105,0	103,0	103,8
Индекс тарифов на грузовые перевозки	112,2	108,5	105,9	102,5	102,6

**21.2 Индексы потребительских цен и цен производителей  
в 2014 году  
(в процентах)**

	Индекс потребительских цен	Индекс цен производителей промышленных товаров	Индекс цен производителей сельскохозяйственной продукции	Сводный индекс цен строительной продукции	Индекс тарифов на грузовые перевозки
--	----------------------------------	---	---	--	---

**К предыдущему месяцу**

Январь	100,6	99,2	98,0	99,8	100,2
Февраль	100,9	100,2	100,0	101,2	100,2
Март	100,9	100,4	100,8	99,3	100,1
Апрель	100,9	101,0	102,1	100,0	100,3
Май	101,2	100,6	98,5	100,3	99,8
Июнь	101,3	99,9	100,8	100,4	100,0
Июль	100,1	101,4	98,6	100,3	100,1
Август	100,2	100,1	99,2	101,3	102,7
Сентябрь	100,9	100,7	101,7	101,4	100,3
Октябрь	101,0	100,1	101,1	101,3	100,4
Ноябрь	101,3	100,8	102,8	101,6	100,6
Декабрь	102,1	102,3	103,0	103,5	102,0

**К декабрю предыдущего года**

Январь	100,6	99,2	98,0	99,8	100,2
Февраль	101,4	99,3	98,0	101,0	100,4
Март	102,4	99,7	98,8	100,3	100,5
Апрель	103,3	100,7	100,9	100,3	100,8
Май	104,6	101,2	99,3	100,6	100,7
Июнь	105,9	101,2	100,2	101,1	100,7
Июль	106,0	102,6	98,8	101,4	100,7
Август	106,2	102,7	98,0	102,7	103,5
Сентябрь	107,1	103,4	99,7	104,1	103,7
Октябрь	108,1	103,5	100,8	105,5	104,1
Ноябрь	109,5	104,4	103,6	107,2	104,8
Декабрь	111,8	106,8	106,7	110,9	106,8

**Индексы потребительских цен и цен производителей**  
(декабрь к декабрю предыдущего года; в процентах)

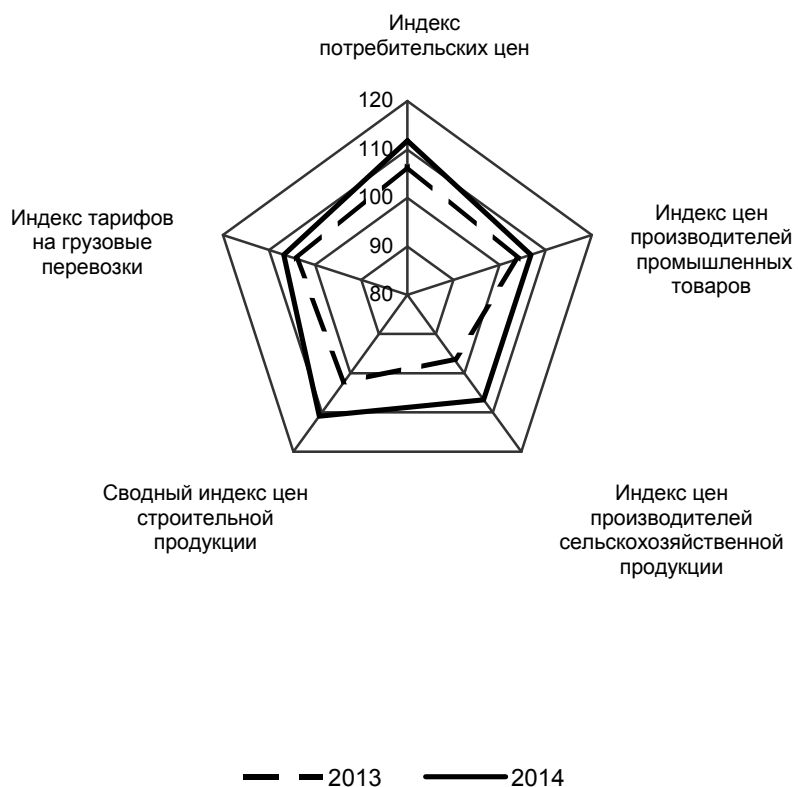

## Уровень и динамика цен на потребительском рынке

**21.3 Индексы потребительских цен (тарифов)  
на товары и услуги  
в 2014 году  
(в процентах)**

	Все товары и услуги	в том числе:		
		продовольст- венные товары	непродоволь- ственные товары	услуги

## К предыдущему месяцу

Январь	100,6	101,1	100,3	100,2
Февраль	100,9	101,6	100,3	100,4
Март	100,9	101,5	100,7	100,4
Апрель	100,9	101,5	100,7	100,3
Май	101,2	102,3	100,6	100,4
Июнь	101,3	100,4	100,5	103,8
Июль	100,1	99,1	100,5	100,9
Август	100,2	99,6	100,6	100,7
Сентябрь	100,9	101,5	100,7	100,2
Октябрь	101,0	101,5	100,7	100,5
Ноябрь	101,3	101,9	100,7	101,1
Декабрь	102,1	103,0	101,7	101,1

## К декабрю предыдущего года

Январь	100,6	101,1	100,3	100,2
Февраль	101,4	102,7	100,6	100,7
Март	102,4	104,3	101,2	101,1
Апрель	103,3	105,8	101,9	101,4
Май	104,6	108,3	102,5	101,8
Июнь	105,9	108,7	103,0	105,7
Июль	106,0	107,8	103,5	106,6
Август	106,2	107,3	104,1	107,3
Сентябрь	107,1	108,9	104,8	107,6
Октябрь	108,1	110,5	105,6	108,1
Ноябрь	109,5	112,7	106,3	109,3
Декабрь	111,8	116,1	108,1	110,6

### Индексы потребительских цен (тарифов) на товары и услуги в 2014 году

В процентах к предыдущему месяцу

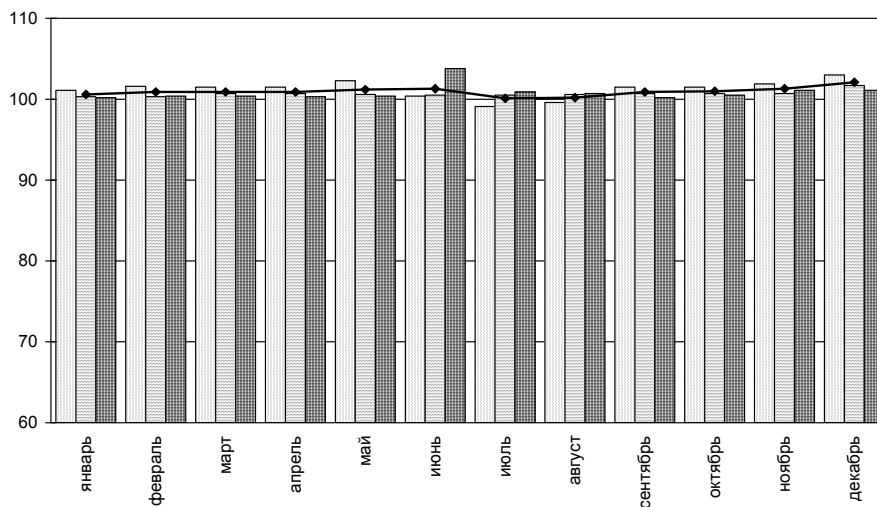

В процентах к декабрю предыдущего года

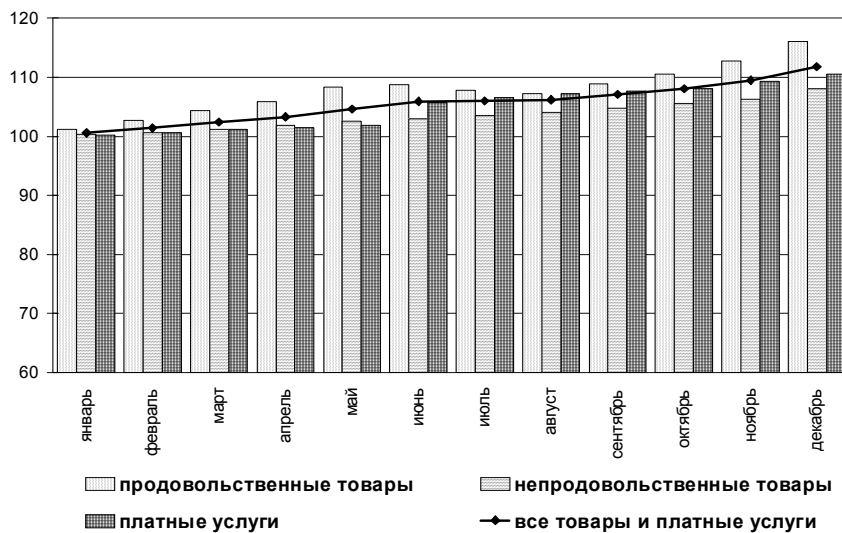

продовольственные товары
  непродовольственные товары  
 платные услуги
  все товары и платные услуги

**21.4 Индексы потребительских цен на отдельные группы товаров**  
 (декабрь к декабрю предыдущего года; в процентах)

	2010	2011	2012	2013	2014
<b>Все товары</b>	109,5	104,7	106,4	106,4	112,3
<b>Продовольственные товары – всего</b>	113,2	103,3	107,4	108,0	116,1
Мясо и птица	103,2	109,5	108,1	95,8	122,7
Колбасные изделия и продукты из мяса и птицы	104,9	107,8	108,2	103,5	117,2
Мясные консервы	105,1	106,4	108,2	103,0	115,5
Рыбпродукты	100,1	110,0	110,8	104,7	115,5
Масло сливочное	113,4	107,5	103,0	118,2	115,3
Масло подсолнечное	125,5	107,1	100,5	97,3	106,7
Молоко и молочная продукция	120,1	103,5	103,1	113,0	115,5
Сыр	123,5	103,3	99,9	115,5	120,9
Яйца	114,8	107,1	107,0	127,6	107,3
Сахар – песок	118,9	71,4	109,5	101,6	145,2
Кондитерские изделия	105,0	111,4	105,0	104,7	111,5
Хлеб и хлебобулочные изделия	100,9	107,7	110,7	106,4	106,3
Крупа и бобовые	160,0	93,2	92,9	103,2	145,8
Макаронные изделия	104,2	104,1	109,1	105,0	107,9
Картофель	195,2	48,9	99,6	156,8	114,0
Овощи	175,9	52,8	115,2	119,7	122,7
Фрукты и цитрусовые	108,7	99,96	106,0	98,6	120,7
Алкогольные напитки	108,4	110,0	112,1	116,4	115,1



	2010	2011	2012	2013	2014
<b>Непродовольственные товары – всего</b>	105,3	106,3	105,2	104,6	108,1
Хлопчатобумажные ткани	120,2	128,5	108,9	106,5	112,1
Шерстяные ткани	107,0	106,3	105,0	107,5	110,7
Шелковые ткани	103,0	103,3	103,9	105,7	105,9
Одежда и белье	108,6	108,3	106,2	105,1	106,3
Меха и меховые изделия	104,0	103,3	103,7	102,5	105,4
Трикотажные изделия	108,7	107,8	106,0	104,1	105,8
Чулочно-носочные изделия	108,9	108,4	106,2	104,6	107,2
Кожаная, текстильная и комбинированная обувь	108,0	107,1	104,6	104,5	106,0
Резиновая обувь	111,6	106,2	108,7	104,8	106,4
Моющие и чистящие средства	102,2	109,3	107,8	104,8	108,6
Парфюмерно-косметические товары	103,0	106,0	106,8	103,6	109,0
Галантерея	110,2	106,8	105,0	104,9	108,0
Табачные изделия	118,6	118,4	123,1	126,5	127,7
Телерадиотовары	98,4	98,3	99,2	101,3	105,8
Электротовары и другие бытовые приборы	101,0	100,5	102,7	101,1	107,9
Строительные материалы	106,0	109,2	104,8	100,9	104,0
Мебель	102,5	107,2	107,2	100,6	104,7
Часы	107,0	109,0	111,0	106,2	105,3
Ювелирные изделия	120,3	115,0	111,8	105,2	107,3
Печатные издания	108,6	105,9	111,1	108,8	111,7
Медикаменты	99,0	106,9	106,0	111,8	112,4
Бензин автомобильный	108,1	116,5	105,8	105,3	110,4

### 21.5 Индексы потребительских цен (тарифов) на отдельные группы услуг

(декабрь к декабрю предыдущего года; в процентах)

	2010	2011	2012	2013	2014
<b>Услуги - всего</b>	109,3	110,2	107,6	107,1	110,6
в том числе:					
бытовые услуги	107,0	107,9	106,5	106,0	107,1
услуги пассажирского транспорта	109,8	116,3	106,6	106,9	108,0
услуги связи	102,6	103,7	103,2	103,2	102,5
жилищно-коммунальные услуги	113,2	113,4	107,5	107,1	112,9
жилищные	105,6	106,9	101,7	102,1	135,1
коммунальные	116,7	116,5	110,0	109,2	104,1
услуги дошкольного воспитания	103,7	105,6	101,1	130,3	103,8
услуги среднего образования	105,2	107,9	111,7	108,1	105,8
услуги высшего образования	102,5	102,2	123,4	107,8	105,2
услуги организаций культуры	103,8	115,6	125,6	104,9	111,1
санаторно-оздоровительные услуги	110,4	114,3	114,8	132,3	109,9
медицинские услуги	112,7	107,9	112,0	107,6	107,7
услуги физической культуры спорта	112,0	101,4	102,3	102,4	104,0
услуги правового характера	103,7	123,1	111,0	105,4	107,9

**21.6 Индексы потребительских цен (тарифов)  
на услуги связи**

(декабрь к декабрю предыдущего года; в процентах)

	2010	2011	2012	2013	2014
Услуги связи – всего	102,6	103,7	103,2	103,2	102,5
из них					
почтовой связи	116,7	112,4	110,2	109,6	105,3
городской телефонной связи	111,5	104,5	104,9	107,7	105,7
междугородной телефонной связи	100,0	100,0	100,0	100,0	100,0
телеграфной связи	125,1	124,8	105,8	106,3	105,3
проводного вещания	116,7	114,3	100,0	110,0	100,0
беспроводной радиосвязи	97,3	103,2	106,1	100,9	100,0
услуги по подключению к сети Интернет	98,0	101,5	92,3	101,3	103,8

### 21.7 Средние потребительские цены на отдельные виды продовольственных товаров

(на конец года; руб. за кг)

	2010	2011	2012	2013	2014
Говядина (кроме бескостного мяса)	179,37	222,75	240,87	236,25	263,12
Свинина (кроме бескостного мяса)	213,05	226,11	229,03	218,73	283,44
Куры охлажденные и мороженые <sup>1</sup>	97,45	96,75	112,25	101,64	134,00
Колбаса вареная 1 сорта	146,79	159,78	177,51	185,72	-
Колбаса вареная <sup>2</sup>	-	-	-	-	265,76
Говядина, свинина тушеная, консервированная, 350 г	62,07	66,54	71,67	73,85	85,26
Рыба мороженая, разделанная (кроме лососевых пород)	119,05	132,55	140,14	142,14	183,38
Рыба соленая, маринованная, копченая	196,37	217,55	224,10	230,83	264,23
Консервы рыбные натуральные и с добавлением масла, 350 г	55,02	59,73	62,61	66,70	74,62
Масло сливочное	198,17	214,90	221,69	263,31	303,62
Масло подсолнечное	70,30	75,00	74,86	72,59	77,05
Молоко питьевое цельное пастеризованное 2,5%-3,2% жирности, за 1 л	32,12	33,32	34,05	39,11	44,37
Сыры сычужные твердые и мягкие	251,33	256,61	255,16	296,64	362,95
Яйца куриные, за десяток	37,86	40,82	43,78	55,85	59,91
Сахар-песок	38,04	27,16	29,78	30,17	43,81

	2010	2011	2012	2013	2014
Чай черный байховый	407,13	389,07	412,07	441,43	512,58
Мука пшеничная	18,82	19,17	24,54	27,20	28,27
Хлеб и булочные изделия из пшеничной муки высшего сорта	30,68	32,72	36,91	38,04	40,53
Рис шлифованный	34,43	34,40	33,67	37,74	49,06
Макаронные изделия из пшеничной муки высшего сорта	50,94	52,59	56,95	60,67	64,69
Картофель	31,64	15,57	15,33	24,04	27,41
Капуста свежая белокочанная	29,93	11,14	15,35	15,17	24,00
Лук репчатый	25,97	13,07	13,31	19,82	24,44
Яблоки	51,76	52,75	49,15	48,66	60,52
Водка крепостью 40% об. спирта и выше обыкновенного качества, за 1 л	241,73	275,93	339,69	447,55	-
Водка крепостью 40% об. спирта и выше <sup>2</sup> , за 1 л	-	-	-	-	564,81
Коньяк ординарный отечественный, за 1 л	900,61	904,37	965,44	1160,43	1326,18
Вино игристое отечественное, за 1 л	211,07	235,66	269,32	295,94	324,87
Пиво отечественное, за 1 л	55,45	62,22	68,42	75,70	87,81

<sup>1</sup> До 2014 года – куры (кроме куриных окорочков).

<sup>2</sup> Данный вид продовольственных товаров наблюдается с 2014 года.

**21.8 Стоимость минимального набора продуктов питания  
в 2014 году**

	В рублях, в расчете на месяц	В % к предыдущему месяцу
Январь	2700,94	102,0
Февраль	2789,90	103,3
Март	2854,44	102,3
Апрель	2910,10	102,0
Май	3039,73	104,5
Июнь	3042,42	100,1
Июль	2872,42	94,4
Август	2740,44	95,4
Сентябрь	2764,12	100,9
Октябрь	2842,03	102,8
Ноябрь	2929,21	103,1
Декабрь	3056,03	104,3

**21.9 Средние потребительские цены  
на отдельные виды непродовольственных товаров**  
(на конец года; руб. за штуку)

	2010	2011	2012	2013	2014
Костюм-двойка мужской из шерстяных, полушерстяных или смесовых тканей	4642,03	4953,18	5173,19	5387,58	5852,17
Сорочка мужская верхняя из хлопчатобумажных или смесовых тканей	645,09	741,90	769,54	826,04	878,23
Пальто (полупальто) женское с верхом из плащевых тканей	3906,49	4238,54	4510,68	4744,12	5654,85
Джемпер мужской	1242,27	1346,65	1433,12	1503,43	1570,92
Носки мужские из хлопчатобумажной или смесовой пряжи, за пару	45,84	51,28	54,84	59,88	64,16
Колготки женские эластичные (плотностью 15-20 DEN)	103,38	114,93	124,37	129,56	138,22
Полуботинки, туфли мужские с верхом из натуральной кожи, за пару	2187,40	2308,12	2382,06	2567,73	2695,55
Туфли женские модельные с верхом из натуральной кожи, за пару	2675,49	2970,20	3098,31	3174,60	3444,02

## Цены и тарифы

Продолжение

	2010	2011	2012	2013	2014
Мыло туалетное, за 100 г	15,96	17,70	19,00	19,91	21,95
Шампунь, за 250 мл	78,40	85,29	89,93	92,63	101,37
Сигареты с фильтром отечественные, за пачку	17,67	21,92	27,48	36,02	46,93
Ковер, ковровое покрытие (палас) синтетический, за м <sup>2</sup>	390,85	409,82	476,06	531,03	546,53
Электропылесос напольный	3769,19	3900,54	4226,76	4327,93	4528,21
Велосипед дорожный для взрослых	4378,58	4636,36	4790,79	4737,82	5073,31
Телевизор цветного изображения	11579,62	12546,12	13004,03	13306,76	14486,37
Шифер, за 10 м <sup>2</sup>	1017,04	1111,98	1229,67	1269,19	1311,95
Кирпич красный за 1000 шт.	5672,84	7594,02	8761,16	8428,65	9237,93
Линолеум, за м <sup>2</sup>	342,69	354,89	372,37	374,56	382,03
Кольцо обручальное, за грамм	1507,09	1733,46	2024,30	2100,71	2253,80
Бензин автомобильный марки АИ-92 (АИ-93 и т.п.), за л	23,25	26,38	27,89	29,27	32,57
Корвалол капли, за 25 мл	7,06	7,52	8,27	9,38	10,74
Метамизол натрия (Анальгин отечественный), 500 мг, за 10 таблеток	4,44	4,26	4,81	5,38	5,46
Ацетилсалициловая кислота (Аспирин отечественный), 500 мг, за 10 таблеток	4,00	3,01	2,87	3,12	2,99



**21.10 Средние цены (тарифы) на отдельные виды услуг**

(на конец года; руб. за один вид услуг)

	2010	2011	2012	2013	2014
<b>Бытовые услуги</b>					
постановка набоек, за пару	158,57	173,69	189,51	210,26	223,62
ремонт телевизоров цветного изображения, за один вид работы	746,10	802,23	881,32	903,44	1086,24
химическая чистка мужского костюма	519,41	554,64	588,87	595,88	683,12
стирка и глажение прямого белья, за 1 кг	48,24	56,84	63,11	69,60	78,16
рытье могилы механическим способом на новом месте захоронения	756,59	947,35	802,44	913,38	1096,29
изготовление гроба	2794,70	3162,42	3104,49	3478,95	3483,88
<b>Услуги пассажирского транспорта, за одну поездку</b>					
проезд в городском муниципальном автобусе	8,91	10,73	12,06	12,84	14,79
проезд в городском коммерческом автобусе	8,91	10,73	12,06	12,84	14,79
проезд в трамвае	8,93	9,39	11,15	11,84	13,38
проезд в троллейбусе	8,72	9,77	11,89	12,57	14,12
поезд дальнего следования, стоимость проезда в купейном вагоне скорого не- фирменного поезда (в расчете на 100 км пути)	180,67	179,99	234,88	253,11	249,26
поезд дальнего следования, стоимость проезда в купейном вагоне скорого фирменного поезда (в расчете на 100 км пути)	219,63	234,64	352,23	281,76	287,21
самолет, стоимость полета в салоне экономического класса (в расчете на 1000 км пути)	12009,71	7704,45	7942,84	7663,51	7605,95

	2010	2011	2012	2013	2014
<b>Услуги связи</b>					
пересылка простого письма внутри России, массой до 20 г, шт.	10,50	11,80	13,00	14,25	15,00
отправка телеграммы обыкновенной внутренней, за 15 слов	47,85	59,70	63,15	67,15	70,70
абонентская плата за неограниченный объем местных телефонных соединений (за месяц)	366,00	382,81	386,62	404,00	406,07
<b>Жилищно-коммунальные услуги</b>					
плата за жилье в домах государственного и муниципального жилищных фондов, за 1 кв. м общей площади	14,54	15,77	15,91	15,93	17,03
проживание в гостинице, за сутки с 1 человека	1574,06	1650,96	1753,33	1659,46	1616,20
электроэнергия в квартирах без электроплит по установленной социальной норме потребления <sup>1</sup> , за 100 кВт·ч	280,00	308,00	323,00	350,00	350,00
плата за холодное водоснабжение и водоотведение, за месяц с 1 человека	329,88	414,50	436,06	464,83	-
плата за холодное водоснабжение и водоотведение, за м <sup>3</sup>	40,47	50,78	56,00	59,72	61,97
плата за отопление, за 1 кв. м общей площади	17,96	20,47	22,27	24,14	-
плата за отопление <sup>2</sup> , за Гкал	-	-	-	1694,27	1775,24
плата за газ сетевой, за месяц с 1 человека	42,80	49,21	56,59	65,00	67,73
<b>Услуги учреждений культуры</b>					
кинотеатры, один билет	193,83	207,16	212,20	208,88	242,47
театры, один билет	458,26	561,25	691,04	760,59	870,66

	2010	2011	2012	2013	2014
<b>Услуги дошкольного воспитания</b>					
плата за детские ясли-сад, за один день посещения	36,99	39,26	40,26	52,47	54,48
<b>Услуги среднего образования</b>					
обучение в негосударственных общеобразовательных организациях, месяц	6257,46	8055,33	9489,39	10487,01	10857,82
обучение в образовательных организациях среднего профессионального образования, семестр	13782,37	14809,96	15558,38	17432,07	19437,89
<b>Услуги высшего образования</b>					
обучение в негосударственных образовательных организациях высшего профессионального образования, семестр	27066,73	25910,40	26180,85	27526,48	29220,06
обучение в государственных и муниципальных образовательных организациях высшего профессионального образования, семестр	25702,40	27061,38	34926,93	37877,02	39737,03
<b>Санаторно-оздоровительные услуги, за один день с человека:</b>					
санаторий	1000,00	1100,00	1390,44	1839,38	2021,66
дом отдыха, пансионат <sup>3</sup>	1189,05	1387,22	-	-	-
<b>Медицинские услуги</b>					
первичный консультативный прием у врача-специалиста, одно посещение	291,79	399,85	479,83	537,10	638,93
общий анализ крови, один анализ	167,58	232,88	266,59	276,51	300,44

<sup>1</sup> До 2014 года – электроэнергия в квартирах без электроплит.

<sup>2</sup> Данный вид услуг наблюдается с 2013 года.

<sup>3</sup> С 2012 года данный вид услуг отсутствует.

## Уровень и динамика цен на рынке жилья

### 21.11 Индексы цен на первичном и вторичном рынках жилья

(на конец года; в процентах к концу предыдущего года)

	2010	2011	2012	2013	2014
<b>Первичный рынок жилья</b>					
Все квартиры	101,6	110,4	103,9	103,5	104,4
из них квартиры:					
типовые	102,5	109,8	102,9	102,9	103,0
улучшенной планировки	100,2	110,5	104,1	103,6	104,8
элитные	103,8	105,4	100,8	102,1	102,9
<b>Вторичный рынок жилья</b>					
Все квартиры	99,5	109,8	110,8	104,0	101,7
из них квартиры:					
низкого качества	97,8	110,6	115,0	103,7	100,5
типовые	100,2	111,4	109,2	103,2	101,4
улучшенной планировки	99,0	107,8	111,8	105,4	102,4
элитные	104,3	112,8	107,5	105,4	101,3

### 21.12 Средние цены на первичном и вторичном рынках жилья в 2014 году

(на конец года; руб. за один квадратный метр общей площади)

	Первичный рынок жилья	Вторичный рынок жилья
Все квартиры	49229	54874
из них квартиры:		
низкого качества	-	50129
типовые	41298	53660
улучшенной планировки	51308	56610
элитные	65044	77733

## Уровень и динамика цен в производственном секторе

**21.13 Индексы цен производителей  
по видам экономической деятельности**  
(декабрь к декабрю предыдущего года; в процентах)

	2010	2011	2012	2013	2014
<b>Производство</b>					
<b>промышленных товаров</b>	111,8	106,7	103,7	104,0	106,8
<b>Добыча полезных ископаемых</b>	127,6	112,5	99,2	99,2	110,7
в том числе:					
добыча топливно-энергетических полезных ископаемых	135,6	113,5	89,5	97,6	113,7
добыча полезных ископаемых, кроме топливно-энергетических	95,3	106,4	141,5	101,7	103,2
<b>Обрабатывающие производства</b>	110,9	106,9	103,6	101,4	107,2
в том числе:					
производство пищевых продуктов, включая напитки, и табака	120,5	100,1	104,4	100,9	114,9
текстильное и швейное производство	104,1	102,9	100,2	100,3	103,7
производство кожи, изделий из кожи и производство обуви	112,2	107,8	100,2	100,9	106,2
обработка древесины и производство изделий из дерева	91,2	113,6	112,8	102,8	91,6
целлюлозно-бумажное производство; издательская и полиграфическая деятельность	107,2	112,9	103,9	100,3	106,6
производство кокса, нефтепродуктов	120,3	148,0	112,2	115,3	97,2
химическое производство	105,2	117,2	105,9	102,2	103,7
производство резиновых и пластмассовых изделий	117,2	102,7	103,1	99,8	102,8

	2010	2011	2012	2013	2014
производство прочих неметаллических минеральных продуктов	101,3	109,7	104,4	99,1	101,5
металлургическое производство и производство готовых металлических изделий	103,6	112,7	104,8	98,4	110,1
производство машин и оборудования	98,8	110,3	99,2	101,2	104,5
производство электрооборудования, электронного и оптического оборудования	118,4	111,8	105,9	101,4	103,9
производство транспортных средств и оборудования	117,0	103,4	100,8	102,9	100,2
прочие производства	105,9	104,0	103,1	101,3	103,6
<b>Производство и распределение электроэнергии, газа и воды</b>	111,3	104,3	105,4	116,6	104,3
в том числе:					
производство, передача и распределение электроэнергии	110,8	102,3	103,7	115,9	105,5
производство и распределение газообразного топлива <sup>1</sup>	-	-	112,9	112,7	102,1
производство, передача и распределение пара и горячей воды (тепловой энергии)	113,4	113,2	109,7	119,9	100,5

<sup>1</sup> Данный показатель до 1 января 2012 года не разрабатывался.

### Индексы цен производителей промышленных товаров в обрабатывающих производствах

(декабрь к декабрю предыдущего года; в процентах)



**21.14 Индексы цен производителей  
по видам экономической деятельности  
в 2014 году**  
(в процентах к предыдущему месяцу)

	Январь	Март	Июнь	Сентябрь	Декабрь
<b>Производство промышленных товаров</b>	99,2	100,4	99,9	100,7	102,3
<b>Добыча полезных ископаемых</b>	97,3	102,8	99,3	100,7	100,4
в том числе:					
добыча топливно- энергетических полезных ископаемых	96,4	103,9	98,9	101,0	100,5
добыча полезных ископаемых, кроме топливно-энергетических	99,4	100,0	100,3	100,0	100,2
<b>Обрабатывающие производства</b>	99,2	100,2	100,4	100,7	102,1
в том числе:					
производство пищевых продуктов, включая напитки, и табака	99,2	99,0	100,6	100,3	105,7
текстильное и швейное производство	100,2	100,1	100,0	100,2	102,3
производство кожи, изделий из кожи и производство обуви	102,5	100,0	100,0	100,0	100,0
обработка древесины и производство изделий из дерева	100,0	100,0	100,0	100,0	100,0
целлюлозно-бумажное производство; издатель- ская и полиграфическая деятельность	100,4	100,4	98,6	100,9	101,0
производство кокса, нефтепродуктов	99,4	103,4	103,4	98,2	97,4
химическое производство	99,9	100,1	99,95	100,0	102,8
производство резиновых и пластмассовых изделий	99,8	100,6	100,3	101,1	100,1



	Январь	Март	Июнь	Сентябрь	Декабрь
производство прочих неметаллических минеральных продуктов	99,9	103,9	98,8	99,8	100,2
металлургическое производство и производство готовых металлических изделий	99,9	100,7	100,9	102,4	101,3
производство машин и оборудования	100,0	99,7	99,5	101,7	100,8
производство электрооборудования, электронного и оптического оборудования	100,8	100,4	102,6	99,4	100,6
производство транспортных средств и оборудования	96,4	100,0	100,3	99,99	100,0
прочие производства	100,0	100,0	100,0	101,3	100,3
<b>Производство и распределение электроэнергии, газа и воды</b>	99,4	100,7	97,9	100,7	103,4
в том числе:					
производство, передача и распределение электроэнергии	99,7	101,0	97,2	100,9	104,6
производство и распределение газообразного топлива	100,1	100,0	100,0	100,0	100,0
производство, передача и распределение пара и горячей воды (тепловой энергии)	98,1	99,98	100,0	100,0	100,0

**21.15 Индексы цен производителей  
на отдельные виды промышленных товаров**  
(декабрь к декабрю предыдущего года; в процентах)

	2010	2011	2012	2013	2014
Электроэнергия, отпущенная различным категориям потребителей	112,1	95,9	108,5	110,5	110,4
Уголь	103,8	112,8	101,4	101,9	115,1
Трубы стальные	104,7	120,8	99,3	97,7	108,2
Волокна и нити химические	112,1	99,8	109,8	99,2	105,6
Материалы лакокрасочные	-	-	100,0	-	-
Лаки, краски, эмали, грунтовки на конденсационных смолах	102,0	139,4	109,8	113,4	101,3
Машины кузнечно-прессовые	102,9	105,1	100,0	100,0	100,0
Подшипники шариковые или роликовые	115,5	110,3	100,0	100,0	100,0
Комбайны зерноуборочные	93,5	110,2	98,7	101,5	111,2
Плиты древесно-стружечные и аналогичные плиты из древесины и других одревесневших материалов	91,2	113,6	112,8	103,0	91,6
Кирпич керамический неогнеупорный строительный	101,9	136,6	108,4	95,3	114,4
Кирпич силикатный	100,0	134,3	117,7	103,6	100,0
Плитки керамические глазурованные для внутренней облицовки стен	86,4	108,4	78,4	113,3	88,2
Ткани хлопчатобумажные полотняные	100,0	111,2	92,2	97,6	121,0
Трикотаж бельевой	-	-	-	-	-
Обувь	114,9	110,7	100,2	101,4	111,2
Изделия хлебобулочные из пшеничной муки высшего сорта	101,9	106,8	110,3	109,9	107,4
Изделия хлебобулочные из пшеничной муки первого сорта	104,7	102,8	111,2	105,9	112,0
Шоколад и изделия кондитерские сахаристые	123,6	101,8	91,2	98,9	100,0

	2010	2011	2012	2013	2014
Изделия макаронные без начинки	111,8	99,1	102,8	112,4	118,4
Масла растительные	137,3	100,8	97,6	89,6	108,5
Мыло хозяйственное	100,0	-	-	-	-
Мыло туалетное	100,0	-	-	-	-
Водка	94,8	105,0	100,0	-	-
Пиво	99,0	104,3	106,6	105,5	96,5
Напитки безалкогольные прочие	100,0	104,8	122,3	96,3	126,7
Мясо и птица	105,1	97,7	108,3	102,9	116,3
Изделия колбасные	106,2	109,7	106,8	103,3	110,9
Масло сливочное	117,9	101,0	97,7	117,6	114,2
Консервы рыбные всех видов	105,0	105,7	100,0	100,0	-
Мука	118,8	99,9	134,2	89,2	108,0
Крупа	109,5	68,0	105,3	125,7	110,8

**21.16 Средние цены производителей  
на отдельные виды промышленных товаров  
за 2014 год**

	Среднегодовая цена за единицу измерения, рублей
Электроэнергия, отпущенная различным категориям потребителей, тыс. квт. ч.	3253,92
Теплоэнергия, Гкал	1232,22
Уголь, т	1615,97
Щебень, куб.м	419,11
Мясо и птица, т	124754,15
Изделия колбасные, т	175039,75
Масла растительные, т	39235,21
Молоко питьевое пастеризованное, т	24956,81
Сметана, т	61030,52
Творог с массовой долей жира от 4,0% до 18,0%, т	120458,77
Масло сливочное, т	221980,67
Сыр твердый, т	224625,53
Мука, т	11360,77
Крупа, т	18398,66
Комбикорма, т	13836,97
Изделия хлебобулочные из пшеничной муки высшего сорта, т	32930,69
Изделия хлебобулочные из ржаной муки, т	22185,28
Изделия хлебобулочные из пшеничной муки 1 сорта, т	20388,80
Шоколад и изделия кондитерские сахаристые, т	x <sup>1</sup>
Изделия макаронные без начинки, т	26747,93
Водка, дкл	-
Пиво, дкл	x <sup>1</sup>
Напитки безалкогольные прочие, дкл	247,81
Лаки, краски, эмали, грунтовки на конденсационных смолах, т	51774,21
Кирпич керамический неогнеупорный строительный, тыс. усл. кирп.	5092,43

<sup>1</sup> Данные не публикуются в целях обеспечения конфиденциальности первичных статистических данных, полученных от организаций, в соответствии с Федеральным законом.

**21.17 Индексы цен на приобретенные основные виды  
топливно-энергетических ресурсов**  
(в процентах к предыдущему году)

	2010	2011	2012	2013	2014
<b>Промышленными организациями</b>					
Электроэнергия	104,6	108,8	100,1	111,7	108,5
Бензин автомобильный	111,7	116,4	111,4	107,3	106,1
Топливо дизельное	105,4	127,2	119,0	107,1	104,0
Мазут топочный	125,1	114,9	95,9	107,6	98,9
Масла смазочные	108,6	110,2	109,6	104,9	93,5
Газ естественный	118,9	117,2	108,6	114,5	107,2
<b>Сельскохозяйственными организациями</b>					
Электроэнергия	117,9	118,4	99,0	109,2	107,1
Бензин автомобильный	109,8	114,4	105,6	104,2	108,3
Топливо дизельное	115,0	123,9	108,7	112,4	102,1
Мазут	-	-	100,0	103,0	-
Масла смазочные	117,5	117,9	108,4	101,7	102,4
Газ естественный	128,3	127,9	102,6	109,6	108,5

**21.18 Индексы цен на приобретенные промышленными  
организациями отдельные виды зерна  
для основного производства**  
(декабрь к декабрю предыдущего года; в процентах)

	2010	2011	2012	2013	2014
Пшеница	138,8	102,9	161,1	74,6	123,0
Кукуруза	165,0	76,2	184,2	48,3	159,5
Ячмень	218,0	104,8	123,4	82,5	101,6
Семена подсолнечника	183,5	56,3	147,9	62,5	179,7

**21.19 Средние цены на приобретенные промышленными  
организациями отдельные виды зерна  
для основного производства**  
(на конец года; рублей за тонну)

	2010	2011	2012	2013	2014
Пшеница	6632	6573	10911	8404	10456
Кукуруза	8900	6200	10631	5137	8176
Ячмень	-	8400	10261	8500	-
Семена подсолнечника	20579	11700	17294	10779	19235

**21.20 Индексы цен производителей  
сельскохозяйственной продукции**

(по выборочному кругу сельхозпредприятий; в процентах к предыдущему году)

	2010	2011	2012	2013	2014
<b>Продукция сельского хозяйства</b>	104,9	126,6	100,6	114,9	99,4
<b>Продукция растениеводства</b>	105,3	134,2	97,5	121,9	96,4
Зерновые и зернобобовые культуры	99,5	129,2	114,7	120,6	96,9
пшеница	98,3	126,5	117,3	120,9	97,1
рожь	-	-	-	-	93,6
просо	99,7	233,7	77,1	115,0	101,6
гречиха	-	-	-	-	-
кукуруза	121,2	133,9	97,3	117,6	90,7
ячмень	96,4	158,1	116,6	118,4	93,0
зернобобовые культуры	106,9	105,8	120,5	123,3	98,3
овес	102,5	114,0	103,1	110,0	99,1
Семена подсолнечника	120,7	144,5	74,9	135,1	89,2
Сахарная свекла	149,8	103,0	77,3	112,2	111,8
Картофель	92,5	141,1	64,9	111,7	141,2
Овощи свежие или охлажденные	131,0	132,3	70,0	123,7	114,7
томаты (помидоры)	108,5	99,9	89,2	135,8	118,0
огурцы	110,6	122,4	84,8	121,3	94,3
лук репчатый	141,3	142,9	65,6	120,4	138,5
капуста	139,0	118,9	58,7	137,7	115,1
морковь столовая	117,8	136,3	87,2	112,4	109,8
свекла столовая	144,8	137,9	63,7	129,9	83,7
Плоды косточковых культур	109,5	180,2	107,8	86,7	80,7
Плоды семечковых культур	96,3	113,8	108,8	104,3	106,0
Плоды ягодных культур	104,9	133,0	111,8	91,6	108,4
Виноград	85,9	97,7	104,0	90,9	98,2
Культуры бахчевые продовольственные	85,5	98,6	75,7	-	-

	2010	2011	2012	2013	2014
<b>Продукция животноводства</b>	103,8	107,5	106,3	104,8	105,1
Скот крупный рогатый, овцы и козы, свиньи и птица сельскохозяйственная (в живом весе)	100,8	105,8	107,4	101,9	103,4
скот крупный рогатый живой	105,3	119,8	116,2	93,2	101,3
овцы и козы живые	110,5	98,7	97,8	100,1	-
свиньи живые	91,8	105,9	111,8	85,3	126,0
птица сельскохозяйственная живая	103,5	104,1	105,8	106,7	99,2
Молоко сырое крупного рогатого скота	130,8	112,6	97,4	107,3	121,6
Яйца куриные	96,0	111,2	108,0	117,7	104,2
Шерсть стриженная невытара	102,8	-	-	-	104,3



**21.21 Средние цены производителей  
сельскохозяйственной продукции**

 (по выборочному кругу сельхозпредприятий;  
в среднем за год; руб. за тонну)

	2010	2011	2012	2013	2014
<b>Зерновые и зернобобовые культуры</b>	4031	5584	7431	7566	7236
пшеница	3873	5431	7420	7319	7161
рожь	-	-	-	-	x <sup>1</sup>
просо	2160	4000	4943	x <sup>1</sup>	x <sup>1</sup>
гречиха	-	-	-	-	-
кукуруза	4350	6109	6513	7363	5949
ячмень	3069	5160	7221	6932	6010
зернобобовые культуры	4616	6602	9151	9462	9122
овес	4203	4966	5200	x <sup>1</sup>	x <sup>1</sup>
<b>Семена подсолнечника</b>	10207	13595	13385	13746	12341
<b>Сахарная свекла</b>	1563	1358	1317	x <sup>1</sup>	x <sup>1</sup>
<b>Картофель</b>	6301	6801	6093	11311	9318
<b>Овощи свежие или охлажденные</b>	11219	12701	11134	11097	15740
томаты (помидоры)	8991	18763	25292	18099	22072
огурцы	44073	45618	38996	44164	45188
лук репчатый	5753	6088	4449	6347	9968
капуста	6541	5560	6609	7082	x <sup>1</sup>
морковь столовая	6296	5801	8068	8636	6908
свекла столовая	4823	4652	4592	5945	5576
<b>Плоды косточковых культур</b>	12360	37032	35360	36330	29907
<b>Плоды семечковых культур</b>	19332	19249	17544	20837	26525
<b>Плоды ягодных культур</b>	47408	43892	66243	45595	x <sup>1</sup>
<b>Виноград</b>	18440	15080	26031	21294	x <sup>1</sup>
<b>Культуры бахчевые продовольственные</b>	3121	3390	-	-	-

Продолжение

	2010	2011	2012	2013	2014
<b>Скот крупный рогатый, овцы и козы, свиньи и птица сельскохозяйственная (в живом весе)</b>	62117	66074	68836	86830	99025
скот крупный рогатый живой	54338	73880	81280	74855	77591
овцы и козы живые	47687	60894	60000	-	-
свиньи живые	61121	71606	77311	61576	94226
птица сельскохозяйственная живая	63242	64841	66642	98031	103865
<b>Молоко сырое крупного рогатого скота</b>	12876	14496	13421	15282	19377
<b>Яйца куриные, за 1000 шт.</b>	2410	2687	2864	3386	3573
<b>Шерсть стриженная невытая</b>	50267	-	-	-	x <sup>1</sup>

<sup>1</sup> Данные не публикуются в целях обеспечения конфиденциальности первичных статистических данных, полученных от организаций, в соответствии с Федеральным законом.

### 21.22 Индексы цен строительной продукции

(декабрь к декабрю предыдущего года; в процентах)

	2010	2011	2012	2013	2014
Сводный индекс цен строительной продукции	107,0	105,9	104,7	102,2	110,9
в том числе индексы цен:					
производителей в строительстве (строительно-монтажные работы)	107,8	107,6	104,9	100,9	105,2
на машины и оборудование, используемые в строительстве	105,0	103,8	104,2	103,5	115,9
на прочие капитальные работы и затраты	110,8	105,8	112,9	103,6	109,4

**21.23 Индексы цен производителей в строительстве  
по видам экономической деятельности**  
(декабрь к декабрю предыдущего года; в процентах)

	2010			2011		
	Сводный индекс цен	из него индекс цен		Сводный индекс цен	из него индекс цен	
		производителей в строительстве (строительно-монтажные работы)	на машины и оборудование, используемые в строительстве		производителей в строительстве (строительно-монтажные работы)	на машины и оборудование, используемые в строительстве
Всего	107,0	107,8	105,0	105,9	107,6	103,8
Сельское хозяйство, охота и лесное хозяйство	105,4	107,7	101,6	106,5	107,8	106,1
Рыболовство, рыбоводство и предоставление услуг в этих областях	108,4	108,1	108,4	106,7	108,6	105,1
Добыча полезных ископаемых	105,4	108,0	103,3	106,3	107,1	105,7
Обрабатывающие производства	105,8	107,8	103,9	105,4	107,8	103,2
Производство и распределение электроэнергии, газа и воды	106,8	109,0	102,1	105,8	108,3	102,5
Строительство	106,9	107,5	105,7	107,3	107,8	105,0
Оптовая и розничная торговля; ремонт автотранспортных средств, мотоциклов, бытовых изделий и предметов личного пользования	106,7	107,8	104,6	106,4	108,3	101,4
Деятельность гостиниц и ресторанов	107,1	107,6	106,0	107,7	107,3	108,0
Транспорт и связь	109,3	107,6	110,7	105,4	108,3	103,7
Финансовая деятельность	105,8	107,7	103,6	105,6	107,0	104,4
Операции с недвижимым имуществом, аренда и предоставление услуг	107,3	108,1	105,3	105,8	106,9	103,8
Государственное управление и обеспечение военной безопасности; обязательное социальное обеспечение	106,8	107,7	104,6	105,7	107,0	103,1
Образование	105,3	108,0	104,3	104,5	106,6	103,3
Здравоохранение и предоставление социальных услуг	105,0	107,1	104,8	103,5	107,4	103,2
Предоставление прочих коммунальных, социальных и персональных услуг	104,4	107,6	102,1	106,4	107,1	105,1

Продолжение

	2012			2013		
	Сводный индекс цен	из него индекс цен		Сводный индекс цен	из него индекс цен	
		производителей в строительстве (строительно-монтажные работы)	на машины и оборудование, используемые в строительстве		производителей в строительстве (строительно-монтажные работы)	на машины и оборудование, используемые в строительстве
Всего	104,7	104,9	104,2	102,2	100,9	103,5
Сельское хозяйство, охота и лесное хозяйство	105,8	104,6	103,5	102,1	100,1	103,0
Рыболовство, рыбоводство и предоставление услуг в этих областях	105,1	105,4	105,0	100,5	100,4	101,4
Добыча полезных ископаемых	103,8	104,8	103,2	103,4	100,4	104,6
Обрабатывающие производства	105,0	104,8	105,1	103,4	100,3	104,7
Производство и распределение электроэнергии, газа и воды	104,9	104,1	105,1	102,4	101,4	103,5
Строительство	104,6	104,9	103,4	101,6	100,9	103,2
Оптовая и розничная торговля; ремонт автотранспортных средств, мотоциклов, бытовых изделий и предметов личного пользования	103,8	105,1	102,8	104,9	100,3	109,1
Деятельность гостиниц и ресторанов	105,5	105,6	105,4	100,4	99,9	104,0
Транспорт и связь	104,7	105,0	104,4	101,2	101,0	101,3
Финансовая деятельность	104,8	104,9	104,7	101,4	100,0	102,3
Операции с недвижимым имуществом, аренда и предоставление услуг	105,1	105,3	103,8	102,3	101,9	103,4
Государственное управление и обеспечение военной безопасности; обязательное социальное обеспечение	105,0	105,4	103,9	101,2	100,8	103,2
Образование	104,8	105,4	104,0	102,0	100,6	103,3
Здравоохранение и предоставление социальных услуг	104,0	103,4	104,0	103,1	100,2	103,4
Предоставление прочих коммунальных, социальных и персональных услуг	105,4	105,3	105,2	101,8	100,4	102,4

	2014		
	Сводный индекс цен	из него индекс цен	
		производителей в строительстве (строительно-монтажные работы)	на машины и оборудование, используемые в строительстве
Всего	110,9	105,2	115,9
Сельское хозяйство, охота и лесное хозяйство	112,7	104,3	117,7
Рыболовство, рыбоводство и предоставление услуг в этих областях	105,3	104,8	115,6
Добыча полезных ископаемых	112,0	104,5	115,9
Обрабатывающие производства	113,5	104,3	117,4
Производство и распределение электроэнергии, газа и воды	110,2	105,6	115,1
Строительство	109,6	104,3	116,7
Оптовая и розничная торговля; ремонт автотранспортных средств, мотоциклов, бытовых изделий и предметов личного пользования	110,6	104,1	115,7
Деятельность гостиниц и ресторанов	113,3	106,3	115,8
Транспорт и связь	111,8	105,6	113,8
Финансовая деятельность	110,7	104,2	115,4
Операции с недвижимым имуществом, аренда и предоставление услуг	108,8	106,1	116,1
Государственное управление и обеспечение военной безопасности; обязательное социальное обеспечение	107,0	105,0	117,6
Образование	112,9	105,0	116,1
Здравоохранение и предоставление социальных услуг	113,4	104,4	114,1
Предоставление прочих коммунальных, социальных и персональных услуг	113,1	105,2	115,3

### 21.24 Индексы тарифов на грузовые перевозки основными видами транспорта

(декабрь к декабрю предыдущего года; в процентах)

	2010	2011	2012	2013	2014
Транспорт – всего	109,3	108,8	104,4	104,0	106,8
в том числе:					
железнодорожный	109,5	108,7	104,3	104,1	103,0
автомобильный	90,5	111,4	100,0	103,7	100,0
внутренний водный	114,0	105,9	115,2	101,5	196,6
воздушный <sup>1</sup>	98,8	87,8	99,8	-	-

<sup>1</sup> С января 2013 года индексы тарифов по воздушному транспорту не рассчитываются, в связи с реорганизацией ОАО «Донавиа» и отсутствием возможности выделения доходов по перевозке грузов по ОАО «Аэрофлот» по Ростовской области.

### 21.25 Индексы тарифов на услуги связи для юридических лиц

(декабрь к декабрю предыдущего года; в процентах)

	2010	2011	2012	2013	2014
Услуги связи – всего	107,6	103,8	101,6	103,2	100,6
из них					
услуги национальной почты <sup>1</sup>	120,8	114,9	107,7	117,2	104,7
услуги местной телефонной связи <sup>2</sup>	105,7	108,1	103,0	105,6	100,0
услуги междугородной телефонной связи	100,0	100,0	100,0	100,0	100,0
услуги документальной электросвязи	105,8	104,0	103,1	102,6	100,4
услуги связи по передаче данных по каналам связи	113,3	100,0	100,0	100,0	100,0
услуги проводного вещания	116,7	114,3	100,0	110,0	100,0
услуги подвижной связи <sup>3</sup>	100,0	100,0	100,0	100,0	100,0

До 2011 года услуги:

<sup>1</sup> почтовой связи

<sup>2</sup> городской телефонной связи

<sup>3</sup> беспроводной связи.

**ВНЕШНЕЭКОНОМИЧЕСКАЯ  
ДЕЯТЕЛЬНОСТЬ**

**22**

*Внешняя торговля*

**Внешняя торговля**

22.1	Внешняя торговля области	744
22.2	Распределение объемов экспорта и импорта области по странам	747
22.3	Товарная структура экспорта в страны вне СНГ	748
22.4	Товарная структура импорта из стран вне СНГ	748
22.5	Распределение экспорта основных товаров области по отдельным странам вне СНГ в 2014 году	749
22.6	Распределение импорта основных товаров в область по отдельным странам вне СНГ в 2014 году	750
22.7	Товарная структура экспорта в страны СНГ	751
22.8	Товарная структура импорта из стран СНГ	751
22.9	Распределение экспорта основных товаров области в страны СНГ в 2014 году	752
22.10	Распределение импорта основных товаров в область по странам СНГ в 2014 году	754



Раздел включает статистические данные о внешней торговле области со странами вне СНГ и странами СНГ.

### **Внешняя торговля**

**Экспорт товаров** - вывоз товаров с территории Российской Федерации без обязательства об обратном ввозе. Экспорт включает вывоз из страны товаров отечественного производства, а также реэкспорт товаров. К товарам отечественного производства относятся также товары иностранного происхождения, ввезенные в страну и подвергшиеся существенной переработке, изменяющей основные качественные или технические характеристики товаров. К реэкспортным товарам относятся товары, ранее ввезенные на территорию Российской Федерации, а затем вывезенные с этой территории без уплаты таможенных пошлин, налогов и без применения к товарам запретов и ограничений экономического характера.

В цену экспортируемого товара включают его стоимость и расходы по доставке до сухопутной границы или до порта отгрузки.

**Импорт товаров** - ввоз товаров на территорию Российской Федерации без обязательства об обратном вывозе. В импорт включаются ввезенные товары, предназначенные для потребления в экономике страны, и товары, ввозимые на территорию государства в соответствии с режимом реимпорта. К реимпортным товарам относятся товары, вывезенные с территории Российской Федерации, а затем ввезенные на эту территорию без уплаты таможенных пошлин, налогов и без применения к товарам запретов и ограничений экономического характера.

В цену импортируемого товара включается его стоимость и расходы по страхованию и транспортировке товара до границы страны-импортера.

**Внешнеторговый оборот** – сумма экспорта и импорта товаров.

**Сальдо внешней торговли** -разница между экспортом и импортом товаров. Положительное сальдо - если экспорт превышает импорт, отрицательное (ставится знак " - ") – импорт превышает экспорт.

Все показатели приведены на основе данных таможенной статистики внешней торговли, разрабатываемых Федеральной таможенной службой, с 2012 года – с учётом объёмов взаимной торговли с Республикой Беларусь и Республикой Казахстан.

**22.1 Внешняя торговля области**  
(в фактически действовавших ценах; млн. долларов США)

	Всего	В том числе	
		со странами вне СНГ	со странами СНГ
<b>Внешнеторговый оборот</b>			
2010	7358,2	4875,8	2482,3
2011	10354,3	6785,8	3568,5
2012	10673,7	7677,0	2996,7
2013	10387,9	7409,3	2978,6
2014	8125,0	6045,4	2079,6
<b>Экспорт</b>			
2010	3300,6	2756,7	543,8
2011	5140,3	4338,6	801,7
2012	5717,0	4724,2	992,9
2013	5796,0	4638,7	1157,3
2014	4725,7	3927,7	798,0
<b>Импорт</b>			
2010	4057,6	2119,1	1938,5
2011	5214,0	2447,2	2766,8
2012	4956,6	2952,8	2003,8
2013	4591,8	2770,6	1821,3
2014	3399,3	2117,7	1281,6

**Товарная структура экспорта и импорта области**  
(в процентах)

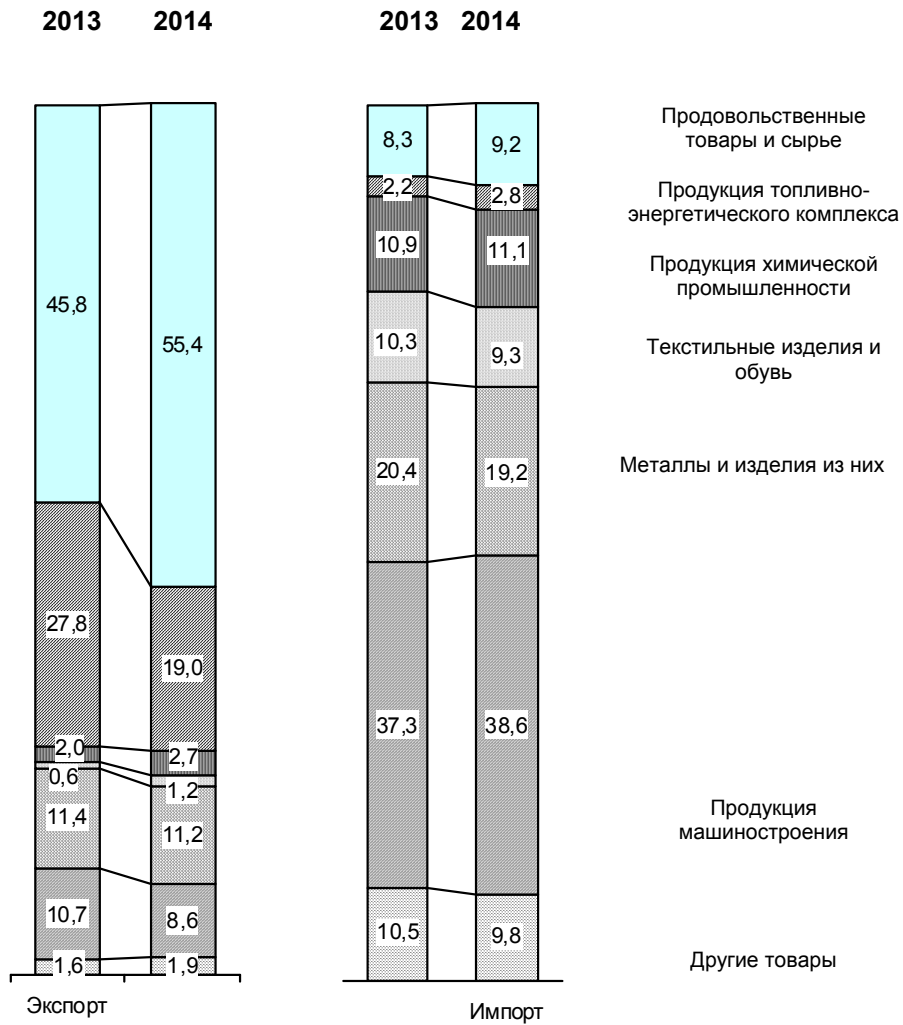

**География экспорта Ростовской области  
по странам с наиболее значительными объемами  
в 2014 году**



**Северная Америка**

США  
Канада

**Южная Америка**

Бразилия

**Африка**

Египет  
Кения

**Европа**

Бельгия  
Германия  
Греция  
Испания  
Италия  
Нидерланды  
Польша  
Швейцария

**Азия**

Израиль  
Индия  
Иран  
Китай  
Турция

**Страны СНГ**

Азербайджан  
Армения  
Молдавия  
Узбекистан  
Украина

**22.2 Распределение объемов экспорта и импорта области  
по странам**  
(млн. долларов США)

	Экспорт			Импорт		
	2012	2013	2014	2012	2013	2014
Австрия	5,2	9,4	10,3	47,7	44,0	15,6
Болгария	11,9	7,0	6,1	17,4	19,0	9,1
Бразилия	2,2	4,2	5,9	36,4	32,0	29,8
Великобритания	27,4	10,2	4,8	55,5	42,8	49,9
Германия	44,5	34,4	28,9	255,3	215,5	180,9
Греция	42,1	33,0	22,7	30,4	28,1	19,8
Египет	360,3	273,9	266,3	9,4	8,3	3,2
Израиль	79,0	58,1	42,0	4,1	4,0	7,2
Индия	56,2	41,9	82,3	13,8	19,2	18,3
Иран	108,2	71,6	107,2	1,8	4,3	1,8
Испания	75,5	95,2	30,9	50,7	55,6	44,2
Италия	567,8	529,4	121,6	163,9	162,4	121,9
Канада	24,4	0,7	5,8	86,5	32,1	50,6
Кения	32,4	47,8	29,2	0,8	1,7	0,1
Китай	5,5	23,2	78,4	793,7	779,3	636,2
Республика Корея	2,0	17,0	0,8	67,1	38,0	23,7
Нидерланды	8,7	76,4	11,4	25,8	26,0	13,4
Польша	21,2	24,4	24,1	63,2	63,9	41,9
Словакия	5,4	2,4	3,5	12,5	7,0	7,4
США	95,1	81,3	116,8	136,2	99,2	74,1
Турция	1493,8	1385,5	1413,9	433,5	490,9	310,3
Франция	30,2	69,3	7,7	182,3	193,3	82,1
Чешская Республика	1,6	4,7	3,4	31,6	34,5	55,4
Швейцария	688,6	811,2	337,0	11,9	19,4	8,3
Япония	7,0	17,8	29,4	58,8	15,2	8,0
Азербайджан	74,9	69,4	74,2	20,6	70,3	7,8
Армения	47,8	37,2	39,4	2,9	6,8	6,7
Киргизия	15,6	19,0	16,7	0,4	0,3	0,2
Молдавия	45,6	41,4	37,8	32,9	5,8	6,8
Таджикистан	6,2	9,1	12,2	0,8	0,1	0,0
Туркмения	43,3	83,6	29,2	11,2	21,9	5,3
Узбекистан	70,7	73,3	74,1	29,6	13,4	15,2
Украина	278,8	464,2	296,7	1835,5	1534,8	1086,3

### 22.3 Товарная структура экспорта в страны вне СНГ

(в процентах)

	2010	2011	2012	2013	2014
Экспорт, всего	100	100	100	100	100
из него:					
продовольственные товары и сырье	31,6	42,1	51,6	52,2	60,8
продукция топливно- энергетического комплекса	39,2	33,9	29,5	32,3	18,8
продукция химического комплекса	1,5	1,2	1,2	1,5	1,9
металлы и изделия из них	19,9	18,5	12,8	9,2	10,7
продукция машиностроения	7,4	3,5	4,5	4,2	6,3

### 22.4 Товарная структура импорта из стран вне СНГ

(в процентах)

	2010	2011	2012	2013	2014
Импорт, всего	100	100	100	100	100
из него:					
продовольственные товары и сырье	6,8	6,0	7,8	8,3	10,9
продукция топливно- энергетического комплекса	2,9	2,9	2,4	1,9	2,7
продукция химического комплекса	15,1	17,1	14,6	15,6	16,0
металлы и изделия из них	13,5	7,5	7,5	6,6	8,7
продукция машиностроения	43,7	45,4	46,2	42,5	38,4

**22.5 Распределение экспорта основных товаров области  
по отдельным странам вне СНГ  
в 2014 году**

	Бол- гария	Ита- лия	Тур- ция	Гре- ция	Гер- мания	Египет	Кипр
Пшеница и меслин, тыс. тонн	-	28,8	1696,3	40,4	-	487,0	22,1
Ячмень, тыс. тонн	-	-	61,5	3,6	-	16,8	66,6
Масло подсолнечное, тыс. тонн	-	-	323,1	-	0,1	160,2	-
Кукуруза, тыс.тонн	-	22,3	285,6	38,1	-	-	37,7
Уголь каменный, тыс. тонн	1,6	10,4	389,8	14,9	-	29,4	-
Нефтепродукты, тыс.тонн	-	11,4	110,1	0,5	-	0,8	0,1
Отходы и лом черных металлов, тыс. тонн	-	-	524,5	2,5	0,1	-	-
Сельскохозяйст- венные машины и механизмы, тонн	245,8	-	63,0	-	13,3	-	-
Электроды графитированные, тыс. тонн	0,4	1,8	1,4	0,2	0,8	-	-
Полуфабрикаты из железа, тыс. тонн	-	6,0	161,0	-	1,7	-	-
Жмыхи, получаемые при извлечении растительных масел, тыс. тонн	-	258,1	267,9	-	-	19,6	29,3
Трубы, фитинги и другие соединения из пластмасс, тонн	113,8	6,0	30,4	4,3	15,5	168,1	-

**22.6 Распределение импорта основных товаров в область  
по отдельным странам вне СНГ  
в 2014 году**

	Германия	Китай	Турция	Италия	Республика Корея
Нефть и нефтепродукты, тыс. тонн	2,0	-	-	0,4	-
Моющие средства, включая мыло, тонн	880,2	93,9	59,7	56,4	-
Хлопчатобумажные ткани, тыс. кв. м	-	6045,4	132,3	-	-
Посуда столовая, керамическая, тонн	0,1	49,5	32,5	0,2	-
Оборудование для производства табака, тыс. долларов	288,4	-	-	1346,5	-
Части к автотранспорту, тыс. тонн	0,3	7,1	0,2	0,1	-
Прицепы и полуприцепы, их части, тыс. тонн	1,7	9,3	1,7	0,1	-
Части к двигателям внутреннего сгорания, тыс. долларов	68,2	630,0	1,5	1,1	31,2
Трубы, трубки и шланги из пластмасс, тыс. тонн	0,2	0,4	22,2	0,2	-
Холодильное оборудование, тыс. долларов	270,9	16889,7	134,9	115,4	53,7
Печатное оборудование, тыс. долларов	9,5	155,6	333,5	1146,6	-
Швейное оборудование, тыс. долларов	841,2	144,5	27,3	72,5	-
Металлопрокатное оборудование, тыс. долларов	447,7	6955,2	-	4183,3	-



**22.7 Товарная структура экспорта в страны СНГ**

	2010	2011	2012	2013	2014
Экспорт, всего	100	100	100	100	100
из него:					
продовольственные товары и сырье	22,1	22,3	22,5	20,4	28,7
продукция топливно- энергетического комплекса	14,9	31,5	21,8	9,6	20,0
продукция химического комплекса	5,7	4,0	5,2	4,1	6,5
металлы и изделия из них	15,9	10,3	19,6	20,5	13,6
продукция машиностроения	35,2	27,5	23,5	35,1	20,0

**22.8 Товарная структура импорта из стран СНГ**

(в процентах)

	2010	2011	2012	2013	2014
Импорт, всего	100	100	100	100	100
из него:					
продовольственные товары и сырье	7,6	4,5	6,6	8,3	6,3
продукция топливно- энергетического комплекса	12,5	21,4	7,0	2,6	3,0
продукция химического комплекса	2,6	2,3	3,3	3,8	3,0
металлы и изделия из них	46,4	47,6	47,4	41,6	36,6
продукция машиностроения	23,8	16,9	23,1	29,4	39,0

**22.9 Распределение экспорта  
основных товаров области в страны СНГ  
в 2014 году**

	Украина	Молдавия	Азербайджан	Узбекистан
Уголь каменный, тыс. тонн	563,2	0,6	-	0,1
Трубы из черных металлов, тыс. тонн	1,6	-	37,1	7,0
Двигатели и генераторы электрические, тыс. долл.	142,3	2,0	-	338,8
Сельскохозяйственные машины и механизмы, тонн	533,5	671,4	55,8	184,9
Электроды графитированные, тыс. тонн	0,7	0,2	-	0,9
Подшипники, тонн	106,1	3,4	0,5	3,2
Трубы, шланги, фитинги пластмассовые, тонн	468,5	9,7	49,9	21,5
Лакокрасочные материалы, тонн	147,6	13,9	3,8	-
Масло подсолнечное, тыс. тонн	-	-	0,7	43,2
Зерновые культуры, тыс. тонн	1,7	-	59,0	-
Мыло и моющие средства, тонн	216,4	0,1	-	11,2
Табачные изделия, тыс. тонн	0,5	3,9	-	-
Облицовочные плитки, тыс. кв. м	215,2	15,4	286,2	-
Арматура для трубопроводов, тонн	59,9	0,7	2,0	0,9

	Армения	Таджи- кистан	Киргизия	Туркмения
Уголь каменный, тыс. тонн	-	-	-	-
Масло подсолнечное, тыс. тонн	7,4	2,5	7,6	3,7
Трубы из черных металлов, тыс. тонн	0,9	-	-	4,0
Трубы, шланги, фитинги пластмассовые, тонн	20,0	39,8	12,8	3,9
Лакокрасочные материалы, тонн	36,7	1155,3	1488,5	564,2
Зерновые культуры, тыс. тонн	96,4	2,7	0,1	-
Облицовочные плитки, тыс. кв. м	1,2	-	139,7	8,8
Арматура для трубопроводов, тонн	1,7	-	0,1	9,5
Сельскохозяйственные машины и механизмы, тонн	93,5	48,2	186,8	14,00
Двигатели и генераторы электрические, тыс. долл.	1,2	-	-	-

**22.10 Распределение импорта  
основных товаров в область по странам СНГ  
в 2014 году**

	Украина	Молдавия	Азербай- джан	Узбе- кистан	Армения
Овощи, тонн	1553,1	99,0	61,0	-	0,3
Фрукты и ягоды, тонн	349,9	482,3	284,7	-	30,5
Овощи бобовые сушеные, тонн	-	-	-	120,0	-
Фрукты сушеные, тонн	-	119,6	-	-	-
Воды, включая минеральные и газированные, тыс. л	9772,6	10,4	-	-	14,2
Трикотажная одежда, тыс. тонн	1,0	-	-	0,1	0,1
Камень для строительства, тонн	8283,4	-	-	-	43,5
Табачное сырье, тонн	-	224,2	275,6	204,4	-
Резервуары и емкости для газов из черных металлов, тонн	9,7	-	10,0	-	-
Насосы, тонн	927,0	-	1,0	-	-
Холодильное оборудование, тонн	6586,9	2,8	-	-	-

## **ПРИВАТИЗАЦІЯ**

**23**

*Приватизация*

**Приватизация**

23.1	Поступление средств от приватизации государственного и муниципального имущества и их распределение	758
23.2	Распределение средств, полученных от приватизации государственного и муниципального имущества по формам собственности в 2013 году	759
23.3	Приватизация жилищного фонда	760

## Приватизация

**Приватизация** государственного и муниципального имущества – возмездное отчуждение находящегося в собственности Российской Федерации, субъектов Российской Федерации или муниципальных образований имущества (объектов приватизации) в собственность физических и юридических лиц.

**Государственной собственностью** является имущество, принадлежащее на праве собственности Российской Федерации (федеральная собственность), и имущество, принадлежащее на праве собственности субъектам Российской Федерации - республикам, краям, областям, городам федерального значения, автономной области, автономным округам (собственность субъекта Российской Федерации).

Земля и другие природные ресурсы, не находящиеся в собственности граждан, юридических лиц либо муниципальных образований, являются государственной собственностью.

Имущество, принадлежащее на праве собственности городским и сельским поселениям, а также другим муниципальным образованиям, является **муниципальной собственностью**.

**Приватизация жилья** – бесплатная передача в собственность граждан на добровольной основе занимаемых ими жилых помещений в государственном и муниципальном жилищном фонде.

**23.1 Поступление средств от приватизации государственного и муниципального имущества и их распределение**  
(тыс. рублей)

	2010	2011	2012	2013	2014
Получено денежных средств (включая средства от предприятий, приватизированных в прошлые годы) – всего	1111411	2431059	1380923	1081218	1041241
в том числе от приватизации государственного и муниципального имущества:					
муниципальной собственности	1060278	1178762	1229991	955060	988990
собственности субъектов Российской Федерации	38853	39976	101118	56599	36189
Перечислено денежных средств, полученных от покупателей государственного и муниципального имущества <sup>1</sup> – всего	1117008	2424887	1385238	1038596	645128
в том числе:					
в муниципальные бюджеты	841771	958660	1084379	787167	622508
в бюджет субъекта Российской Федерации	262957	253906	251045	180975	5345
в федеральный бюджет	12280	1212321	49814	69559	16062
прочие перечисления	-	-	-	-	1213

<sup>1</sup> С учетом денежных средств, полученных от приватизации, осуществленной в предыдущем периоде.



**23.2 Распределение средств, полученных от приватизации  
государственного и муниципального имущества  
по формам собственности  
в 2014 году  
(тыс. рублей)**

	Всего	Объекты собственности					
		муниципальной		субъектов Российской Федерации		федеральной	
		всего	в % к итогу	всего	в % к итогу	всего	в % к итогу

Перечислено денежных средств, полученных от покупателей государственного и муниципального имущества – всего	645128	592877	91,9	36189	5,6	16062	2,5
в том числе:							
в муниципальные бюджеты	622508	591664	95,0	30844	5,0	-	-
в бюджет субъекта Российской Федерации	5345	-	-	5345	100,0	-	-
в федеральный бюджет	16062	-	-	-	-	16062	100,0
прочие перечисления	1213	1213	100,0	-	-	-	-

**23.3 Приватизация жилищного фонда**

	2010	2011	2012	2013	2014
Число приватизированных жилых помещений за год, тыс. ед.	12,0	3,7	7,3	8,4	4,7
Число деприватизированных жилых помещений за год, тыс. ед.	0,1	0,1	0,1	0,1	0,1
Число приватизированных квартир за год, тыс. ед.	10,4	3,0	6,2	6,8	4,1
Удельный вес квартир, приватизированных с начала приватизации, в общем числе квартир подлежащих приватизации <sup>1</sup> , %	79,8	80,1	80,5	82,1	82,2
Число приватизированных квартир с начала приватизации, тыс. ед.	666,2	669,3	675,5	682,1	686,9

<sup>1</sup> Расчет произведен в соответствии с Методологией Росстата.

**СРАВНИТЕЛЬНЫЕ ДАННЫЕ  
ПО СУБЪЕКТАМ РФ,  
РАСПОЛОЖЕННЫМ НА  
ТЕРРИТОРИИ ЮЖНОГО  
ФЕДЕРАЛЬНОГО ОКРУГА**

**24**

*Население*

*Рынок труда*

*Уровень жизни населения*

*Макроэкономические показатели*

*Предприятия и организации*

*Добывающие, обрабатывающие производства,  
производство и распределение электроэнергии,  
газа и воды*

*Сельское хозяйство*

*Строительство*

*Инвестиции*

*Торговля*

*Цены*

*Финансы крупных и средних организаций*

**Население**

24.1	Оценка численности постоянного населения	764
24.2	Коэффициенты естественного прироста, убыли (-) населения	766
24.3	Коэффициенты младенческой смертности	766

**Рынок труда**

24.4	Среднегодовая численность занятых в экономике	767
24.5	Численность официально зарегистрированных безработных	767

**Уровень жизни населения**

24.6	Денежные доходы в среднем на душу населения в месяц	768
24.7	Реальные денежные доходы населения	768
24.8	Потребительские расходы в среднем на душу населения в месяц	769
24.9	Среднемесячная начисленная заработная плата	771
24.10	Число образовательных организаций высшего образования	772
24.11	Численность студентов образовательных организаций высшего образования	772

**Макроэкономические показатели**

24.12	Валовой региональный продукт	773
24.13	Индексы физического объема валового регионального продукта	773

**Предприятия и организации**

24.14	Число предприятий и организаций, зарегистрированных в Статрегистре на 1 января 2015 года	774
24.15	Распределение предприятий и организаций по формам собственности на 1 января 2015 года	774

**Добывающие, обрабатывающие производства,  
производство и распределение электроэнергии,  
газа и воды**

24.16	Индекс промышленного производства	775
24.17	Индекс производства по виду деятельности «Добыча полезных ископаемых»	775
24.18	Индекс производства по виду деятельности «Обрабатывающие производства»	776

Сравнительные данные по субъектам РФ, расположенным на территории  
Южного федерального округа

24.19	Индекс производства по виду деятельности «Производство и распределение электроэнергии, газа и воды»	776
24.20	Отгружено товаров собственного производства, выполнено работ и услуг собственными силами по виду экономической деятельности «Добыча полезных ископаемых»	778
24.21	Отгружено товаров собственного производства, выполнено работ и услуг собственными силами по виду экономической деятельности «Обрабатывающие производства»	778
24.22	Отгружено товаров собственного производства, выполнено работ и услуг собственными силами по виду экономической деятельности «Производство и распределение электроэнергии, газа и воды»	779
<b>Сельское хозяйство</b>		
24.23	Продукция сельского хозяйства	780
24.24	Индексы производства продукции сельского хозяйства	780
24.25	Валовые сборы основных сельскохозяйственных культур в хозяйствах всех категорий	781
24.26	Структура производства основных видов продукции растениеводства по категориям хозяйств в 2014 году	782
24.27	Производство основных продуктов животноводства в хозяйствах всех категорий	783
24.28	Структура производства основных продуктов животноводства по категориям хозяйств в 2014 году	784
<b>Строительство</b>		
24.29	Ввод в действие жилых домов	785
<b>Инвестиции</b>		
24.30	Инвестиции в основной капитал	787
24.31	Индексы физического объема инвестиций в основной капитал	787
<b>Торговля</b>		
24.32	Оборот розничной торговли	788
24.33	Индексы физического объема оборота розничной торговли	788
<b>Цены</b>		
24.34	Индексы потребительских цен	790
24.35	Индексы цен производителей промышленных товаров	790
<b>Финансы крупных и средних организаций</b>		
24.36	Сальдированный финансовый результат (прибыль минус убыток) деятельности организаций	791
24.37	Удельный вес убыточных организаций	791

**Сравнительные данные по субъектам РФ,  
расположенным на территории  
Южного федерального округа**

Раздел подготовлен на основе данных Федеральной службы государственной статистики (Росстата), территориальных органов Росстата и содержит отдельные показатели экономического и социального развития субъектов РФ, расположенных на территории Южного федерального округа, в динамике за 2010-2014 гг. Отдельные показатели за 2014 год приведены по оперативным данным и в дальнейшем могут быть уточнены.

**Население**

**24.1 Оценка численности постоянного населения<sup>1</sup>**

(на 1 января; тыс. человек)

	2011	2012	2013	2014	2015
Республика Адыгея	439,9	442,5	444,4	446,4	449,2
Республика Калмыкия	288,9	286,7	284,1	282,0	280,6
Краснодарский край	5230,0	5284,5	5330,2	5404,3	5453,3
Астраханская область	1009,8	1015,0	1013,8	1016,5	1021,3
Волгоградская область	2607,5	2594,8	2583,0	2569,1	2557,4
Ростовская область	4275,2	4260,6	4254,6	4245,5	4242,1

<sup>1</sup> Данные рассчитаны с учетом итогов ВПН-2010.

**Удельный вес городского и сельского населения  
в общей численности постоянного населения  
на 01.01.2015 г.**

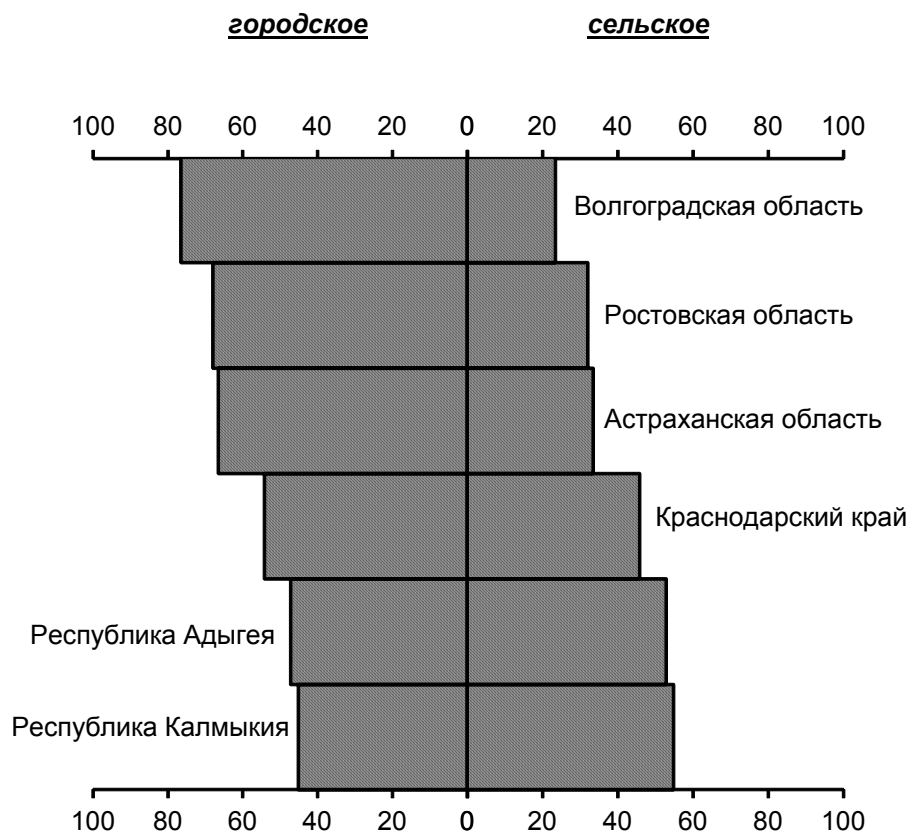

**24.2 Коэффициенты естественного прироста,  
убыли (-) населения<sup>1</sup>**  
(на 1000 населения)

	2010	2011	2012	2013	2014
Республика Адыгея	-1,2	-1,2	-0,5	-0,6	-0,6
Республика Калмыкия	4,3	4,5	4,9	4,7	4,2
Краснодарский край	-1,3	-1,3	-0,2	0,3	0,6
Астраханская область	0,7	1,2	2,4	2,6	2,3
Волгоградская область	-3,4	-2,6	-1,9	-2,0	-2,1
Ростовская область	-3,8	-3,4	-2,3	-2,1	-2,0

<sup>1</sup> Данные рассчитаны с учетом итогов ВПН-2010.

**24.3 Коэффициенты младенческой смертности**  
(число детей, умерших в возрасте до 1 года, на 1000 родившихся живыми)

	2010	2011	2012	2013	2014
Республика Адыгея	7,3	5,6	7,9	6,8	8,5
Республика Калмыкия	9,5	5,7	7,7	7,7	9,5
Краснодарский край	5,2	6,1	6,6	5,9	5,6
Астраханская область	7,7	7,2	9,3	8,6	9,8
Волгоградская область	9,8	9,1	11,1	9,9	7,9
Ростовская область	7,6	7,6	9,1	9,5	7,9



## Рынок труда

### 24.4 Среднегодовая численность занятых в экономике (тыс. человек)

	2010	2011	2012	2013	2014
Республика Адыгея	152,4	151,9	152,0	150,9	150,6
Республика Калмыкия	114,0	113,6	113,0	112,3	111,9
Краснодарский край	2274,2	2288,5	2328,3	2330,8	2322,4
Астраханская область	447,7	448,5	442,5	436,9	436,4
Волгоградская область	1229,7	1226,1	1252,9	1253,2	1230,3
Ростовская область	1895,7	1902,2	1912,4	1913,6	1909,6

### 24.5 Численность официально зарегистрированных безработных (по данным органов государственной службы занятости; на конец года; тыс. человек)

	2010	2011	2012	2013	2014
Республика Адыгея	4,5	4,1	3,2	2,5	2,6
Республика Калмыкия	4,7	4,6	3,2	3,3	3,0
Краснодарский край	25,7	25,5	20,4	18,0	18,3
Астраханская область	9,8	8,8	6,3	5,7	5,6
Волгоградская область	25,6	21,2	16,8	14,7	14,9
Ростовская область	28,9	22,9	19,0	18,0	17,9

## Уровень жизни населения

### 24.6 Денежные доходы в среднем на душу населения в месяц<sup>1</sup> (рублей)

	2010	2011	2012	2013	2014
Республика Адыгея	12278,7	14271,6	17071,4	18512,5	22069,2
Республика Калмыкия	7774,0	8829,4	10189,5	11310,8	12309,4
Краснодарский край	16892,1	18796,0	21685,8	25777,4	28763,7
Астраханская область	14697,2	16032,0	17789,4	19777,5	22129,6
Волгоградская область	13774,8	14519,4	16010,6	17589,6	19056,4
Ростовская область	14647,1	16010,3	18107,1	20994,7	23354,7

<sup>1</sup> Показатели рассчитаны с использованием численности населения с учетом итогов ВПН-2010.

### 24.7 Реальные денежные доходы населения (в процентах к предыдущему году)

	2010	2011	2012	2013	2014
Республика Адыгея	108,6	106,6	114,7	101,8	111,2
Республика Калмыкия	102,6	101,7	107,1	101,5	101,5
Краснодарский край	115,1	102,7	110,7	112,4	103,5
Астраханская область	105,6	101,3	106,0	104,7	104,6
Волгоградская область	102,3	96,7	105,3	103,0	100,4
Ростовская область	106,5	100,5	106,4	108,1	102,7

**24.8 Потребительские расходы  
в среднем на душу населения в месяц<sup>1</sup>**  
(рублей)

	2010	2011	2012	2013	2014
Республика Адыгея	8352,6	10151,4	12778,8	14986,7	16423,9
Республика Калмыкия	3866,6	4742,3	5657,1	6199,3	6774,4
Краснодарский край	13969,2	15862,2	18257,1	20295,4	23256,6
Астраханская область	10697,1	12373,9	14002,6	15705,8	17255,5
Волгоградская область	10209,9	11573,8	12840,5	13958,4	15315,7
Ростовская область	11684,9	13603,2	15618,7	17343,4	19194,0

<sup>1</sup> Показатели рассчитаны с использованием численности населения с учетом итогов ВПН-2010.

**Денежные доходы  
в среднем на душу населения в месяц**

**2014 год**

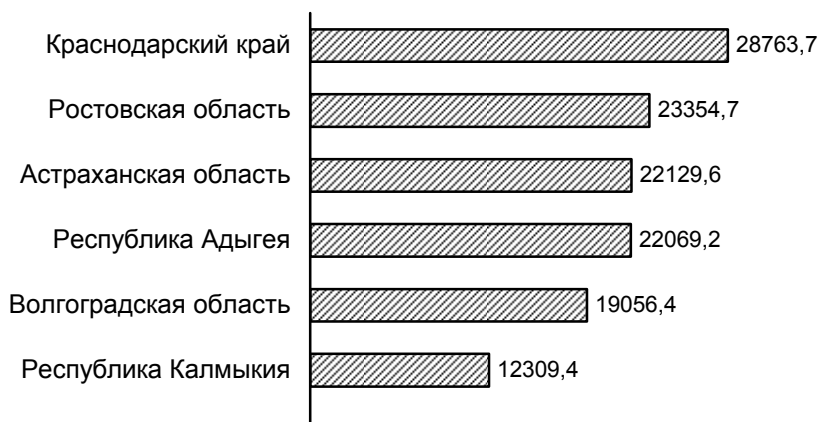

**2010 год**

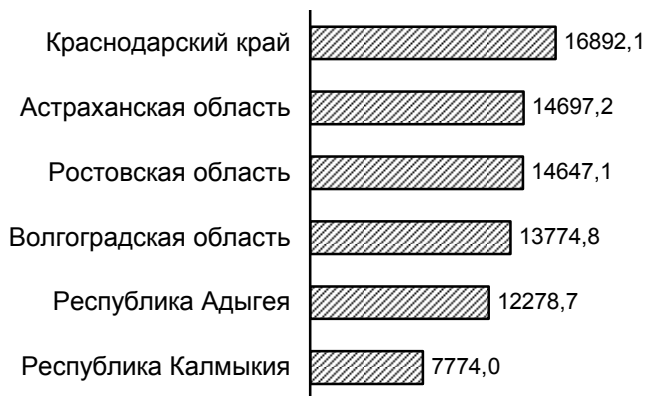

**24.9 Среднемесячная начисленная  
заработная плата**

(по крупным, средним и малым организациям, с учетом дорасчета)

	2010	2011	2012	2013	2014
--	------	------	------	------	------

**Номинальная, рублей**

Республика Адыгея	12787,4	14344,9	16715,2	19276,0	20945,3
Республика Калмыкия	11601,0	12559,1	15040,7	17470,8	19341,3
Краснодарский край	16329,9	18416,0	21409,2	24062,6	25776,6
Астраханская область	16582,1	17022,8	19522,1	22735,8	24575,8
Волгоградская область	14856,1	16191,5	18583,7	21045,9	22827,6
Ростовская область	15243,9	16949,5	19189,4	21867,1	23817,6

**Реальная, в % к предыдущему году**

Республика Адыгея	103,3	102,6	111,2	107,8	100,8
Республика Калмыкия	98,4	97,5	112,8	107,1	104,0
Краснодарский край	101,9	103,4	110,6	105,1	98,1
Астраханская область	101,9	102,6	109,5	109,6	100,7
Волгоградская область	104,5	100,3	109,7	106,6	101,1
Ростовская область	102,4	102,5	107,4	106,5	100,6

**24.10 Число образовательных организаций  
высшего образования**  
(на начало учебного года)

	2010/11	2011/12	2012/13	2013/14	2014/15
Республика Адыгея	2	2	2	2	2
Республика Калмыкия	1	1	1	1	1
Краснодарский край	34	34	33	28	27
Астраханская область	6	6	6	6	6
Волгоградская область	16	15	15	16	15
Ростовская область	26	25	25	23	21

**24.11 Численность студентов  
образовательных организаций  
высшего образования**  
(на начало учебного года; тыс. человек)

	2010/11	2011/12	2012/13	2013/14	2014/15
Республика Адыгея	19,5	18,2	15,7	14,9	14,3
Республика Калмыкия	13,1	12,7	12,1	9,7	9,2
Краснодарский край	186,2	174,3	164,4	152,9	143,6
Астраханская область	44,7	41,6	40,6	41,1	42,9
Волгоградская область	112,4	104,8	97,5	91,1	79,2
Ростовская область	210,0	201,3	194,5	181,6	171,6

## Макроэкономические показатели

### 24.12 Валовой региональный продукт (в текущих основных ценах; млн. рублей)

	2010	2011	2012	2013
<b>Всего, млн. рублей</b>				
Республика Адыгея	47194,5	56803,3	65300,4	72011,6
Республика Калмыкия	24404,1	29318,7	35897,8	41136,8
Краснодарский край	1028308,4	1244652,8	1459490,8	1617875,9
Астраханская область	144888,8	172616,6	209654,4	267511,5
Волгоградская область	433473,7	508433,3	571516,1	606122,6
Ростовская область	659667,4	765967,2	843560,3	923531,7
<b>На душу населения<sup>1</sup>, рублей</b>				
Республика Адыгея	107297,5	128749,3	147262,9	161676,7
Республика Калмыкия	84359,4	101873,2	125773,9	145318,3
Краснодарский край	196914,3	236750,6	274995,7	301436,1
Астраханская область	143388,8	170504,7	206677,1	263511,9
Волгоградская область	166028,8	195463,7	220755,1	235290,2
Ростовская область	154127,9	179470,3	198129,2	217297,9

<sup>1</sup> Показатели рассчитаны с использованием численности населения с учетом итогов ВПН-2010.

### 24.13 Индексы физического объёма валового регионального продукта (в постоянных ценах; в процентах к предыдущему году)

	2010	2011	2012	2013
Республика Адыгея	104,4	105,6	105,9	102,7
Республика Калмыкия	96,4	102,2	100,0	102,6
Краснодарский край	106,2	107,6	103,7	103,9
Астраханская область	102,1	107,8	111,3	116,2
Волгоградская область	103,7	103,3	102,8	101,4
Ростовская область	106,4	106,8	102,5	102,9

### Предприятия и организации

#### 24.14 Число предприятий и организаций, зарегистрированных в Статрегистре на 1 января 2015 года (единиц)

	Всего	в том числе	
		юридические лица	без прав юридического лица
Республика Адыгея	7472	7193	279
Республика Калмыкия	5502	5136	366
Краснодарский край	141466	137836	3630
Астраханская область	18733	18138	595
Волгоградская область	55463	53569	1894
Ростовская область	89473	85224	4249

#### 24.15 Распределение предприятий и организаций по формам собственности на 1 января 2015 года (в процентах к итогу)

	Всего	в том числе:				
		государ- ственная	муници- пальная	собствен- ность общест- венных объеди- нений	частная	прочие
Республика Адыгея	100	5,5	8,9	6,2	76,8	2,6
Республика Калмыкия	100	9,5	14,8	8,2	65,1	2,4
Краснодарский край	100	1,1	5,3	3,4	87,4	2,8
Астраханская область	100	4,1	7,5	4,5	79,2	4,7
Волгоградская область	100	3,2	8,3	6,5	79,9	2,1
Ростовская область	100	2,8	6,9	3,9	83,7	2,7



**Добывающие, обрабатывающие производства,  
производство и распределение электроэнергии, газа и воды  
(по полному кругу предприятий и организаций)**

**24.16 Индекс промышленного производства<sup>1</sup>**  
(в процентах к предыдущему году)

	2010	2011	2012	2013	2014
Республика Адыгея	115,2	107,2	108,7	102,7	118,5
Республика Калмыкия	113,3	75,4	89,8	108,3	103,2
Краснодарский край	104,2	107,1	108,3	102,5	105,3
Астраханская область	113,0	107,5	118,7	115,5	102,9
Волгоградская область	106,1	103,0	104,8	101,5	102,4
Ростовская область	114,4	119,3	107,8	106,2	105,4

**24.17 Индекс производства по виду деятельности  
«Добыча полезных ископаемых»**  
(в процентах к предыдущему году)

	2010	2011	2012	2013	2014
Республика Адыгея	69,6	94,9	156,5	161,7	96,1
Республика Калмыкия	101,4	79,6	85,5	100,4	105,4
Краснодарский край	104,1	105,0	107,6	105,4	106,0
Астраханская область	139,5	121,9	133,6	132,0	110,8
Волгоградская область	100,6	101,5	97,5	100,9	96,1
Ростовская область	94,2	106,1	105,6	102,3	110,0

<sup>1</sup> Агрегированный индекс производства по видам деятельности «Добыча полезных ископаемых», «Обрабатывающие производства», «Производство и распределение электроэнергии, газа и воды».

**24.18 Индекс производства по виду деятельности  
«Обрабатывающие производства»**  
(в процентах к предыдущему году)

	2010	2011	2012	2013	2014
Республика Адыгея	119,4	109,0	108,4	100,2	121,5
Республика Калмыкия	98,5	89,4	99,8	116,9	85,0
Краснодарский край	104,9	108,2	107,6	102,6	105,3
Астраханская область	103,6	99,4	109,4	103,0	92,6
Волгоградская область	109,1	103,3	106,8	101,7	104,5
Ростовская область	114,5	121,8	110,5	106,8	106,1

**24.19 Индекс производства по виду деятельности  
«Производство и распределение  
электроэнергии, газа и воды»**  
(в процентах к предыдущему году)

	2010	2011	2012	2013	2014
Республика Адыгея	106,4	96,3	91,9	100,6	102,9
Республика Калмыкия	154,5	59,8	87,7	112,5	120,9
Краснодарский край	100,2	102,1	113,5	101,1	113,1
Астраханская область	99,2	102,3	107,9	101,4	108,6
Волгоградская область	95,5	104,1	104,4	101,6	96,2
Ростовская область	119,9	111,9	95,5	103,2	100,0

**Индексы промышленного производства**  
(в % к предыдущему году)

**2014 год**

**Южный федеральный округ – 105,2**

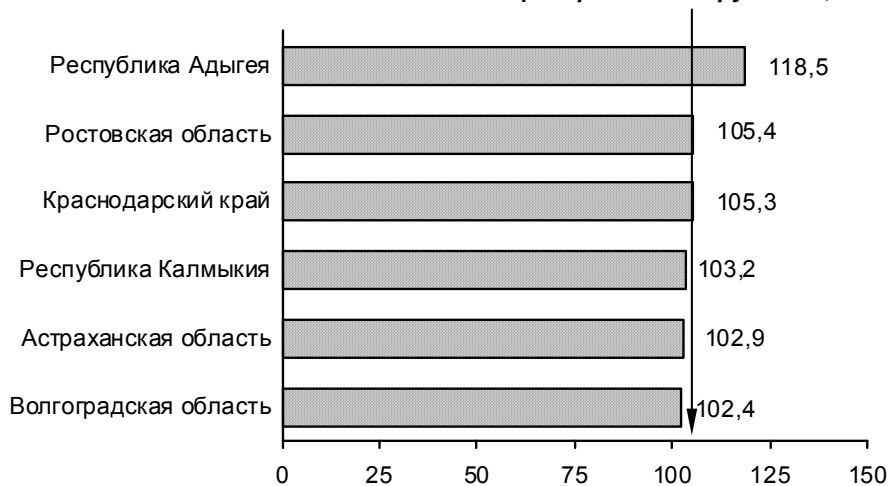

**2010 год**

**Южный федеральный округ – 108,6**

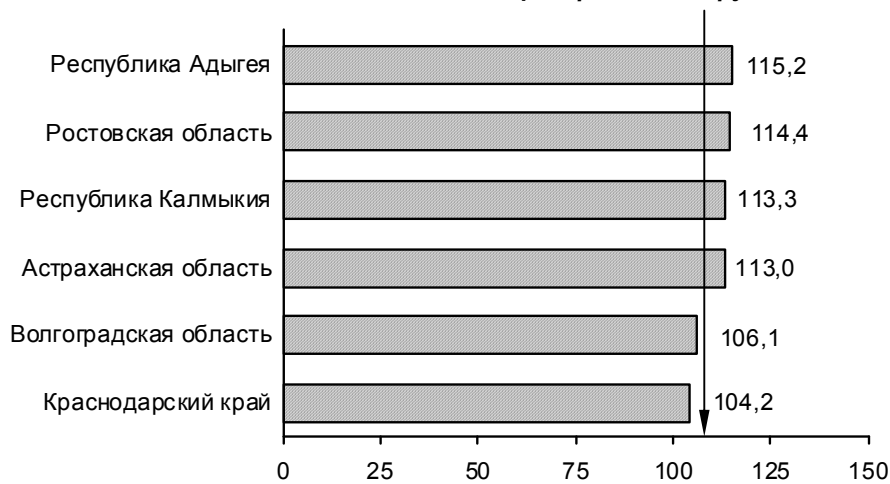

**24.20 Отгружено товаров собственного производства,  
выполнено работ и услуг собственными силами  
по виду экономической деятельности  
«Добыча полезных ископаемых»**  
(в фактических ценах; млн. рублей)

	2010	2011	2012	2013	2014
Республика Адыгея	705,0	907,1	1741,8	2164,5	1964,5
Республика Калмыкия	1527,5	1704,6	1715,4	2727,6	1898,3
Краснодарский край	17079,7	18333,8	18988,0	20948,1	22116,1
Астраханская область	22508,1	32245,7	68392,9	93638,4	100786,1
Волгоградская область	29846,6	39243,2	45510,9	45758,3	45724,6
Ростовская область	13623,1	17363,7	18613,6	17582,3	20699,5

**24.21 Отгружено товаров собственного производства,  
выполнено работ и услуг собственными силами  
по виду экономической деятельности  
«Обрабатывающие производства»**  
(в фактических ценах; млн. рублей)

	2010	2011	2012	2013	2014
Республика Адыгея	18124,7	20717,8	23705,3	28275,3	31557,8
Республика Калмыкия	1131,0	1171,4	861,6	918,2	886,5
Краснодарский край	341186,7	385870,0	483091,3	532123,4	661768,5
Астраханская область	40937,7	47863,3	39812,1	48550,8	48602,5
Волгоградская область	384316,8	441570,7	487115,5	491156,9	574000,8
Ростовская область	351698,8	436741,9	489847,7	509011,9	518994,9

**24.22 Отгружено товаров собственного производства,  
выполнено работ и услуг собственными силами  
по виду экономической деятельности  
«Производство и распределение  
электроэнергии, газа и воды»**  
(в фактических ценах; млн. рублей)

	2010	2011	2012	2013	2014
Республика Адыгея	1490,4	1698,2	1988,3	2139,2	2229,2
Республика Калмыкия	1862,0	2155,2	2498,9	2459,5	2634,2
Краснодарский край	84354,2	98676,7	100329,2	117373,1	97150,1
Астраханская область	13237,8	15614,8	17150,5	20123,6	23623,6
Волгоградская область	47922,2	54423,7	53946,8	58335,1	60957,6
Ростовская область	67566,7	87967,2	85751,2	98614,0	108396,3

**Сельское хозяйство**

**24.23 Продукция сельского хозяйства**

(в хозяйствах всех категорий; в фактически действовавших ценах; млн. рублей)

	2010	2011	2012	2013	2014
Республика Адыгея	11669,4	12337,0	13899,2	14814,7	16335,4
Республика Калмыкия	10913,8	13873,6	16705,3	18881,6	20022,7
Краснодарский край	201553,6	239235,1	234524,1	254709,7	286518,4
Астраханская область	20750,8	20930,5	24717,7	28235,5	31023,6
Волгоградская область	64265,9	76110,7	83947,4	89922,3	107804,4
Ростовская область	118105,5	149047,7	154675,8	161300,7	191316,3

**24.24 Индексы производства  
продукции сельского хозяйства**

(в хозяйствах всех категорий; в сопоставимых ценах;  
в процентах к предыдущему году)

	2010	2011	2012	2013	2014
Республика Адыгея	100,3	98,7	102,2	109,6	101,5
Республика Калмыкия	104,5	111,6	98,4	100,9	105,3
Краснодарский край	103,8	110,1	89,3	107,6	102,0
Астраханская область	103,1	110,7	105,7	101,3	101,2
Волгоградская область	86,3	126,3	90,3	108,9	107,4
Ростовская область	98,6	113,4	89,0	98,1	109,7

**24.25 Валовые сборы основных сельскохозяйственных культур  
в хозяйствах всех категорий**  
(тыс. тонн)

	2010	2011	2012	2013	2014
<b>Зерновые и зернобобовые культуры</b> (в весе после доработки)					
Республика Адыгея	437,5	427,2	323,4	510,0	541,6
Республика Калмыкия	275,4	357,0	159,9	195,5	297,3
Краснодарский край	9942,6	11454,6	8839,2	12037,6	12870,8
Астраханская область	43,6	45,6	31,8	25,3	28,8
Волгоградская область	1498,8	2674,9	2422,7	3088,5	3913,8
Ростовская область	6620,9	7735,9	6159,5	6617,0	9345,4
<b>Подсолнечник</b>					
Республика Адыгея	95,6	97,5	132,6	126,4	117,1
Республика Калмыкия	4,0	6,7	4,0	3,3	3,8
Краснодарский край	1028,8	1055,7	1100,1	1165,8	1103,4
Астраханская область	-	-	-	-	-
Волгоградская область	420,4	801,6	479,9	786,7	729,5
Ростовская область	901,1	1026,5	807,9	814,2	763,3
<b>Овощи</b>					
Республика Адыгея	86,5	66,8	71,3	67,4	65,6
Республика Калмыкия	16,8	27,4	18,9	19,8	16,8
Краснодарский край	667,9	760,1	753,6	716,2	766,9
Астраханская область	608,7	778,5	811,3	831,8	832,6
Волгоградская область	726,0	840,6	829,1	797,8	801,3
Ростовская область	487,8	640,1	683,1	611,0	721,1

**24.26 Структура производства основных видов  
продукции растениеводства по категориям хозяйств  
в 2014 году**

(в процентах от хозяйств всех категорий)

	Сельско- хозяйственные организации	Хозяйства населения	Крестьянские (фермерские) хозяйства
--	--	------------------------	---

**Зерновые и зернобобовые культуры**  
(в весе после доработки)

Республика Адыгея	40,0	0,7	59,3
Республика Калмыкия	59,3	-	40,7
Краснодарский край	69,7	0,9	29,4
Астраханская область	33,9	-	66,1
Волгоградская область	66,8	0,0	33,2
Ростовская область	71,3	0,5	28,2

**Подсолнечник**

Республика Адыгея	30,6	0,0	69,4
Республика Калмыкия	59,3	-	40,7
Краснодарский край	67,5	0,5	32,0
Астраханская область	-	-	-
Волгоградская область	72,3	0,0	27,7
Ростовская область	76,7	1,0	22,3

**Овоци**

Республика Адыгея	2,5	96,2	1,3
Республика Калмыкия	2,2	39,9	57,9
Краснодарский край	30,5	58,5	11,0
Астраханская область	13,1	29,6	57,3
Волгоградская область	22,0	41,1	36,9
Ростовская область	16,1	48,5	35,4



**24.27 Производство основных продуктов животноводства  
в хозяйствах всех категорий**

	2010	2011	2012	2013	2014
<b>Мясо</b>					
(скот и птица на убой в живом весе; тыс. тонн)					
Республика Адыгея	45,1	53,6	57,3	56,5	58,6
Республика Калмыкия	86,9	96,2	104,6	108,5	122,5
Краснодарский край	542,6	585,0	564,1	465,2	468,8
Астраханская область	58,2	61,4	63,5	63,7	68,2
Волгоградская область	210,7	211,9	212,3	208,1	221,9
Ростовская область	379,3	372,9	354,2	300,7	322,7
<b>Молоко, тыс. тонн</b>					
Республика Адыгея	107,7	110,0	112,7	113,9	115,3
Республика Калмыкия	97,9	103,2	102,2	91,3	88,0
Краснодарский край	1396,7	1376,6	1389,2	1319,4	1302,1
Астраханская область	159,9	164,0	170,1	171,4	172,0
Волгоградская область	498,3	509,3	521,2	529,6	523,0
Ростовская область	1003,1	1017,3	1078,9	1079,1	1079,8
<b>Яйца, млн. штук</b>					
Республика Адыгея	39,0	46,2	52,5	52,6	52,7
Республика Калмыкия	30,1	29,1	26,6	23,0	21,0
Краснодарский край	1802,0	1681,2	1679,1	1484,6	1399,3
Астраханская область	224,7	232,8	256,9	279,9	285,6
Волгоградская область	777,6	757,4	778,3	734,0	754,8
Ростовская область	1598,2	1723,3	1782,9	1890,4	1903,3

**24.28 Структура производства основных продуктов  
животноводства по категориям хозяйств  
в 2014 году**

(в процентах от хозяйств всех категорий)

	Сельско- хозяйственные организации	Хозяйства населения	Крестьянские (фермерские) хозяйства
--	--	------------------------	---

**Мясо**

(скот и птица на убой в живом весе)

Республика Адыгея	83,3	12,2	4,5
Республика Калмыкия	6,3	70,1	23,6
Краснодарский край	67,5	30,9	1,6
Астраханская область	11,5	51,3	37,2
Волгоградская область	48,7	47,7	3,6
Ростовская область	44,5	48,7	6,8

**Молоко**

Республика Адыгея	4,6	88,7	6,7
Республика Калмыкия	0,3	61,9	37,8
Краснодарский край	63,1	30,3	6,6
Астраханская область	0,8	80,9	18,4
Волгоградская область	8,4	86,0	5,6
Ростовская область	9,8	84,2	6,0

**Яйца**

Республика Адыгея	-	85,8	14,2
Республика Калмыкия	0,0	97,9	2,1
Краснодарский край	49,7	49,0	1,3
Астраханская область	91,3	8,1	0,6
Волгоградская область	49,7	50,1	0,2
Ростовская область	57,0	42,7	0,3

**Строительство**

**24.29 Ввод в действие жилых домов<sup>1</sup>**  
(тыс. кв. м общей площади)

	2010	2011	2012	2013	2014
<b>Всего</b>					
Республика Адыгея	135,0	122,3	97,7	106,9	270,9
Республика Калмыкия	87,3	103,9	85,2	111,0	125,2
Краснодарский край	3605,5	3691,7	4371,0	3948,7	4759,0
Астраханская область	499,7	504,3	511,1	595,2	623,7
Волгоградская область	666,9	628,7	884,8	810,3	1115,0
Ростовская область	1808,6	1880,3	1984,0	2133,6	2325,0
<b>в том числе населением за счёт собственных и заёмных средств</b>					
Республика Адыгея	89,8	86,7	57,0	72,4	166,1
Республика Калмыкия	47,8	52,9	44,0	45,7	50,1
Краснодарский край	1990,4	1896,1	1912,8	2205,1	2393,8
Астраханская область	282,1	382,5	448,9	393,9	420,5
Волгоградская область	325,2	359,4	538,1	491,6	683,9
Ростовская область	1332,4	1314,9	1370,1	1387,0	1352,4

<sup>1</sup> Без учета зданий, построенных на садовых и дачных участках.

**Ввод в действие жилых домов<sup>1</sup>**  
(на 1000 населения; кв. метров)

**2014 год**

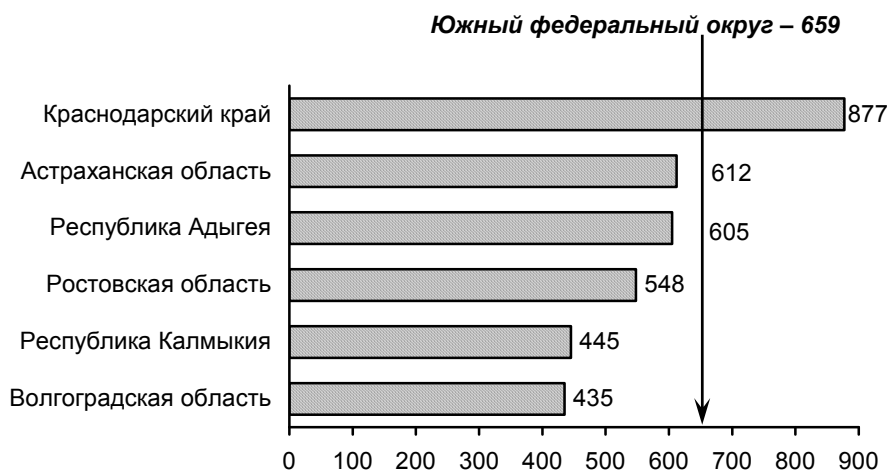

**2010 год**

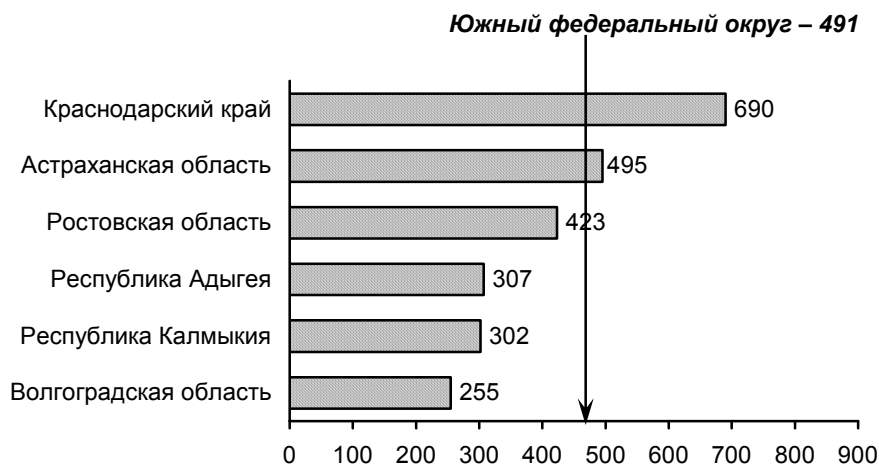

<sup>1</sup> Без учета зданий, построенных на садовых и дачных участках.

## Инвестиции

### 24.30 Инвестиции в основной капитал

(по полному кругу организаций; млн. рублей)

	2010	2011	2012	2013 <sup>1</sup>	2014
Республика Адыгея	14035,8	18703,3	16903,5	18622,2	16004,1
Республика Калмыкия	6970,5	9779,1	13825,3	15282,5	17814,3
Краснодарский край	589623,0	711720,4	798475,6	955208,1	693208,1
Астраханская область	59863,0	69023,7	81664,7	122618,4	112630,0
Волгоградская область	78430,9	104080,2	136153,8	140680,1	175089,5
Ростовская область	159038,4	165977,7	207934,6	253622,5	265180,3

### 24.31 Индексы физического объема инвестиций в основной капитал

(в сопоставимых ценах; в процентах к предыдущему году)

	2010	2011	2012	2013 <sup>1</sup>	2014
Республика Адыгея	82,7	119,7	87,6	115,3	82,0
Республика Калмыкия	77,5	132,1	127,3	104,1	110,7
Краснодарский край	141,5	111,5	102,3	113,6	72,8
Астраханская область	94,2	110,4	114,8	145,5	80,7
Волгоградская область	99,1	124,8	120,2	96,9	120,1
Ростовская область	93,0	96,8	119,4	118,9	102,5

<sup>1</sup> Данные за 2013 год уточнены по сравнению с ранее публикуемыми в связи с корректировкой параметров неформальной деятельности.

**Торговля**

**24.32 Оборот розничной торговли**  
(млн. рублей)

	2010	2011	2012	2013	2014
Республика Адыгея	36620,7	44977,0	57368,1	67361,2	73873,9
Республика Калмыкия	9817,2	12361,7	14591,8	15960,7	17659,3
Краснодарский край	646284,1	731407,6	816298,0	916570,0	1068889,0
Астраханская область	100303,2	116786,2	132989,6	150199,6	165462,8
Волгоградская область	225497,1	254394,2	279235,1	301586,5	325165,0
Ростовская область	464115,5	542502,3	619139,6	682913,9	754132,0

**24.33 Индексы физического объема  
оборота розничной торговли**  
(в % к предыдущему году)

	2010	2011	2012	2013	2014
Республика Адыгея	109,9	113,2	122,4	111,7	102,6
Республика Калмыкия	106,0	114,3	111,1	101,2	104,1
Краснодарский край	110,2	104,2	106,1	105,7	107,1
Астраханская область	113,2	109,3	109,0	107,7	103,9
Волгоградская область	104,7	104,9	105,7	102,7	100,4
Ростовская область	109,6	108,6	108,5	103,8	102,5

**Оборот розничной торговли  
на душу населения**  
(тыс. рублей)

**2014 год**

**Южный федеральный округ – 172,0**

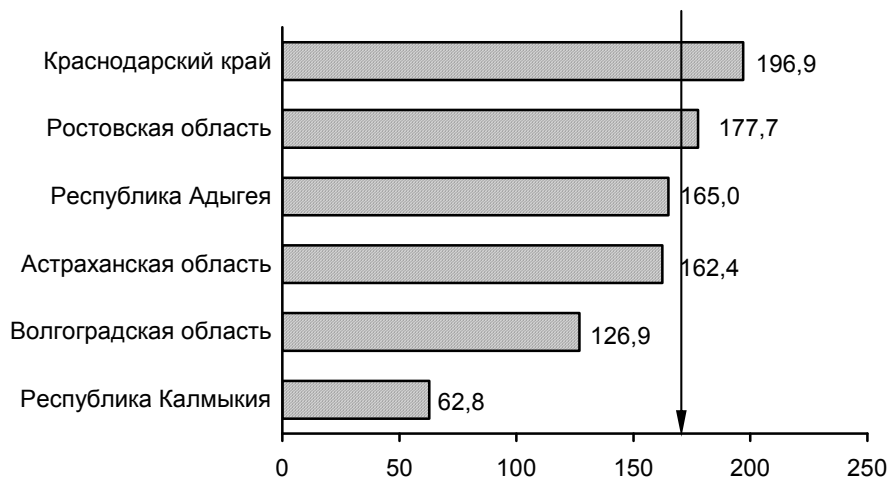

**2010 год**

**Южный федеральный округ – 107,0**

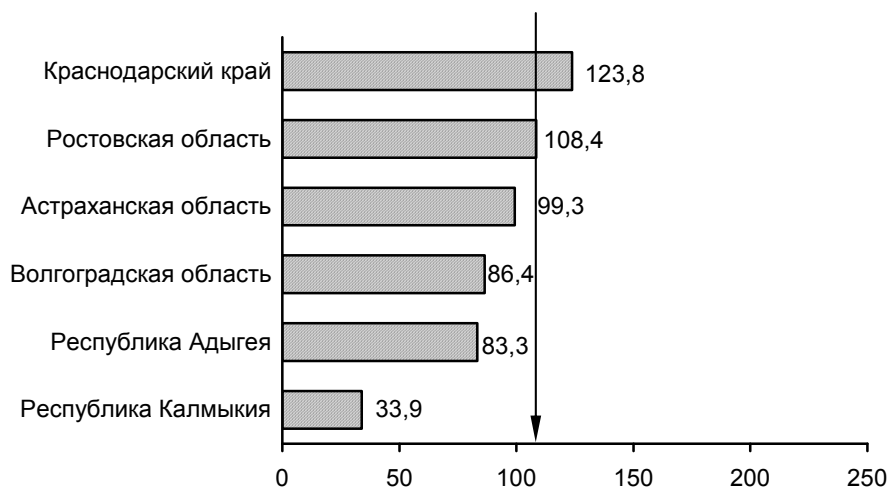

## Цены

### 24.34 Индексы потребительских цен (декабрь к декабрю предыдущего года; в процентах)

	2010	2011	2012	2013	2014
Республика Адыгея	110,1	106,2	106,6	106,9	111,4
Республика Калмыкия	112,6	107,2	107,6	107,8	111,1
Краснодарский край	108,5	106,6	106,7	107,2	112,2
Астраханская область	109,8	105,2	106,1	106,4	110,7
Волгоградская область	109,5	105,3	106,6	105,4	112,0
Ростовская область	109,4	106,1	106,7	106,6	111,8

### 24.35 Индексы цен производителей промышленных товаров (декабрь к декабрю предыдущего года; в процентах)

	2010	2011	2012	2013	2014
Республика Адыгея	117,4	102,9	111,2	99,8	109,2
Республика Калмыкия	125,7	119,9	99,5	113,3	101,9
Краснодарский край	114,0	108,0	105,0	103,7	106,6
Астраханская область	137,9	119,6	96,7	121,2	118,6
Волгоградская область	124,6	112,7	100,9	104,7	102,1
Ростовская область	111,8	106,7	103,7	104,0	106,8



### Финансы крупных и средних организаций

#### 24.36 Сальдированный финансовый результат (прибыль минус убыток) деятельности организаций (в фактически действовавших ценах; млн. рублей)

	2010	2011	2012	2013	2014
Республика Адыгея	376,1	-913,8	-445,0	-1550,6	-1625,2
Республика Калмыкия	-278,0	-73,8	-552,3	-197,1	-585,4
Краснодарский край	83943,4	88167,8	176280,1	50557,5	-96349,6
Астраханская область	-3639,7	-4091,9	419,9	15663,5	-1430,7
Волгоградская область	62096,5	55268,4	52025,0	53404,2	65746,1
Ростовская область	18235,7	29732,1	42190,2	47229,8	5792,1

#### 24.37 Удельный вес убыточных организаций (в процентах от общего числа организаций)

	2010	2011	2012	2013	2014
Республика Адыгея	19,0	22,5	25,1	21,8	18,8
Республика Калмыкия	33,3	25,7	33,0	39,0	43,8
Краснодарский край	27,5	26,2	26,4	30,2	29,0
Астраханская область	39,8	41,6	36,5	38,0	38,2
Волгоградская область	32,4	31,4	31,7	36,7	37,4
Ростовская область	28,0	25,5	23,7	27,9	29,2