

РОССТАТ
Территориальный орган
Федеральной службы государственной статистики
по Ростовской области

**Статистический ежегодник
Ростовская область в цифрах
2013**

Статистический сборник

Ростов-на-Дону
2014

УДК 311 (470.61)
ББК 60.65 (2Рос – 4Рос)
Р784

Редакционная коллегия:

М.А.Самойлова – Председатель редакционной коллегии
Е.А.Исаева, Т.Л.Харламова

Р784 Ростовская область в цифрах 2013: Стат.сб./Ростовстат.-
Ростов-на-Дону, 2014. – 906 с.

ISBN 978-5-9205-0026-7

В сборнике представлены статистические данные о социально-экономическом положении Ростовской области, начиная с 2008 года. В сборник включено более 800 таблиц, характеризующих развитие экономики области в целом. По ряду показателей представлена информация о деятельности организаций по видам экономической деятельности. Некоторые показатели приведены в сравнении с показателями регионов Южного федерального округа. Данные рассчитаны в соответствии с принципами современной методологии.

Для управленческого персонала, работников органов управления и финансово-экономических служб предприятий и организаций, профессорско-преподавательского состава, аспирантов и студентов экономических вузов, других заинтересованных пользователей.

УДК 311 (470.61)
ББК 60.65 (2Рос – 4Рос)

© Территориальный орган
Федеральной службы
государственной статистики
по Ростовской области, 2014

E-mail: rdstat@rst.gks.ru
<http://rostov.gks.ru>

Предисловие

Настоящий статистический сборник является наиболее полным ежегодным изданием Территориального органа Федеральной службы государственной статистики по Ростовской области (Ростовстат), отражающим явления и процессы, происходящие в экономической и социальной жизни области.

Сборник подготовлен на основе данных, полученных органами государственной статистики от предприятий, организаций, населения путем проведения переписей, выборочных обследований и других форм статистической отчетности, данных Законодательного Собрания области, областных министерств и ведомств:

- Министерства общего и профессионального образования,
- Министерства культуры,
- Министерства здравоохранения,
- Министерства труда и социального развития,
- Министерства финансов,
- Министерства транспорта,
- Министерства информационных технологий и связи;
- Управления государственной службы занятости населения Ростовской области,
- Управления Федеральной службы государственной регистрации, кадастра и картографии по Ростовской области,
- Ростовского центра по гидрометеорологии и мониторингу окружающей среды – филиала ФГБУ «Северо-Кавказское УГМС»,
- Управления Федеральной антимонопольной службы по Ростовской области,
- Южного таможенного управления,
- Управления Федерального казначейства по Ростовской области,
- Управления Федеральной налоговой службы по Ростовской области,
- ГУ - Отделения Пенсионного фонда Российской Федерации по Ростовской области,
- Управления Федеральной миграционной службы по Ростовской области,
- Донского бассейнового водного управления Федерального агентства водных ресурсов,
- Юго-Западного банка Сбербанка России,
- Отделения по Ростовской области Южного главного управления Центрального банка РФ,
- ГУ МВД России по Ростовской области,
- Управления государственной инспекции безопасности дорожного движения ГУ МВД России по Ростовской области,
- Управления Федеральной почтовой связи Ростовской области – филиала ФГУП «Почта России».

В сборнике широко представлена информация о населении, его занятости и денежных доходах. Данные о численности населения Ростовской области за 2008-2010 годы пересчитаны с учетом итогов ВПН-2010г. Сведения, отражающие основные области социальной сферы, публикуются в специально созданных разделах.

Показатели, при расчете которых используется численность населения (на душу населения, на 1000 человек населения, на 10000 человек населения, на 100000 человек населения) за 2008-2010гг. рассчитаны с использованием численности в населения, пересчитанной с учетом итогов ВПН-2010г.

Один из разделов сборника содержит общую характеристику предприятий и организаций, деятельности организаций с участием иностранного капитала.

Публикуется информация о деятельности организаций добывающих и обрабатывающих производств, осуществляющих производство и распределение электроэнергии, газа и воды. Часть материалов сборника освещает положение в организациях отдельных видов экономической деятельности – сельском и лесном хозяйстве, строительстве, транспорте, обслуживающих население.

Сборник содержит показатели, характеризующие макроэкономические аспекты формирования и функционирования рыночной экономики. По ряду показателей приведены данные в сопоставлении с регионами Южного федерального округа России.

Статистические данные приведены в основном с 2008 года в динамике, с учетом сопоставимости показателей, периода их разработки и начала статистического наблюдения. Ряд показателей представлены в разрезе видов экономической деятельности. По отдельным показателям представлен ретроспективный пересчет за ряд предыдущих лет в структуре Общероссийского классификатора видов экономической деятельности.

Данные предыдущих лет по отдельным показателям уточнены по сравнению с опубликованными ранее, за 2013 год - в отдельных случаях являются предварительными.

Ответственные за разделы сборника:

Свириденко А.Г. т. 232-56-54 Дорожкина Н.М. т. 232-56-54	Основные социальные и экономические характеристики области Сравнительные данные по регионам Южного федерального округа
Потапова Е.В. т. 232-77-77	Население Здравоохранение
Михайлова С.А. т. 232-45-66	Труд Уровень жизни населения Образование Культура, туризм и отдых Услуги населению Цены и тарифы (потребительские цены) Научные исследования и инновации Информационные технологии
Алексеева Н.А. т. 232-56-84	Общая характеристика предприятий и организаций
Иванченко Н.Н. т. 232-67-63	Макроэкономические показатели Малое предпринимательство Торговля (розничная, оптовая) Цены и тарифы (уровень и динамика цен производителей) Финансы Добыча полезных ископаемых, обрабатывающие производства, производство и распределение электроэнергии, газа и воды Транспорт Связь Внешнеэкономическая деятельность Приватизация
Плуталова Т.В. 232-34-63	Инвестиции Строительство Жилищный фонд и коммунальная инфраструктура
Сокол Т.А. 232-36-73	Сельское хозяйство Охрана окружающей среды

СОКРАЩЕНИЯ:

г – грамм	м ³ – кубический метр
г. – год	млн. - миллион
га – гектар	млрд. - миллиард
Гкал - гигакалория	пасс·км - пассажиро-километр
дкл - декалитр	пог. м - погонный метр
долл. - доллар	р. - раз
ед. - единица	руб. - рубль
кВт - киловатт	т - тонна
кВт·ч - киловатт-час	т·км - тонно-километр
кг - килограмм	тыс. - тысяча
км - километр	усл.ед. - условная единица
км ² - квадратный километр	чел. - человек
л - литр	шт. - штук
м - метр	экз. - экземпляр
м ² - квадратный метр	

В сборнике приняты условные обозначения:

- явление отсутствует
- ... данных не имеется
- х сопоставление невозможно, или данные не публикуются в целях обеспечения конфиденциальности первичных статистических данных, полученных от организаций, в соответствии с Федеральным законом
- 0,0 значение показателя меньше единицы измерения

В отдельных случаях незначительные расхождения между итогом и суммой слагаемых объясняется округлением данных.

СОДЕРЖАНИЕ

Предисловие

1. ОСНОВНЫЕ СОЦИАЛЬНЫЕ И ЭКОНОМИЧЕСКИЕ ХАРАКТЕРИСТИКИ РОСТОВСКОЙ ОБЛАСТИ	11
2. НАСЕЛЕНИЕ	27
Основные демографические показатели	34
Численность и состав населения	36
Распределение городских поселений по числу жителей	48
Показатели естественного движения населения	51
Рождаемость	54
Смертность	55
Брачность и разводимость	62
Миграция	63
3. ТРУД	69
Занятость населения	72
Кадровый состав работников органов государственной власти и местного самоуправления	89
Безработица, трудоустройство населения	97
Движение работников	106
Условия труда, производственный травматизм	122
4. УРОВЕНЬ ЖИЗНИ НАСЕЛЕНИЯ	139
Индикаторы уровня жизни населения	147
Доходы населения	150
Распределение доходов и социально-экономическая дифференциация населения	155
Структура потребительских расходов и потребление продуктов питания	175
Социальная защита населения	177
Жилищные условия населения	189
Правонарушения	206
5. ОБРАЗОВАНИЕ	217
Основные показатели образования	224
Дошкольное образование	232
Дети и подростки, оставшиеся без попечения родителей	238
Общее образование	240
Начальное профессиональное образование	265
Среднее профессиональное образование	274
Высшее профессиональное образование	282

6. ЗДРАВООХРАНЕНИЕ	299
Лечебно-профилактическая помощь населению	303
Заболеваемость населения	312
7. КУЛЬТУРА, ТУРИЗМ И ОТДЫХ	323
Культура	325
Туризм и отдых	334
8. ОХРАНА ОКРУЖАЮЩЕЙ СРЕДЫ	345
9. МАКРОЭКОНОМИЧЕСКИЕ ПОКАЗАТЕЛИ	359
10. ПРЕДПРИЯТИЯ И ОРГАНИЗАЦИИ	391
Общая характеристика предприятий и организаций	393
Малое и среднее предпринимательство	405
Организации с участием иностранного капитала	418
11. ДОБЫЧА ПОЛЕЗНЫХ ИСКОПАЕМЫХ, ОБРАБАТЫВАЮЩИЕ ПРОИЗВОДСТВА, ПРОИЗВОДСТВО И РАСПРЕДЕЛЕНИЕ ЭЛЕКТРОЭНЕРГИИ, ГАЗА И ВОДЫ	421
Общэкономические показатели промышленного производства	428
Материально-техническая база	445
Добыча полезных ископаемых	452
Обрабатывающие производства	453
Производство и распределение электроэнергии, газа и воды	478
12. СЕЛЬСКОЕ ХОЗЯЙСТВО	483
Основные показатели сельского хозяйства	490
Материально-техническая база сельского хозяйства	502
Растениеводство	508
Животноводство	521
Продовольственные ресурсы и их использование	528
13. СТРОИТЕЛЬСТВО	531
Деятельность строительных организаций	533
Материально-техническая база строительства	538
Жилищное и социально-культурное строительство	541
14. ТРАНСПОРТ	551
Грузовые перевозки	556
Пассажирские перевозки	560
Транспортные средства и пути сообщения	565
Аварийность на транспорте	569

15. СВЯЗЬ И ИНФОРМАЦИОННЫЕ ТЕХНОЛОГИИ	571
Связь	576
Информационные технологии	586
16. ТОРГОВЛЯ	619
Розничная торговля	627
Оптовая торговля	642
17. УСЛУГИ НАСЕЛЕНИЮ	651
18. НАУЧНЫЕ ИССЛЕДОВАНИЯ И ИННОВАЦИИ	661
Организации, выполнившие исследования и разработки	666
Кадры науки	667
Подготовка научных кадров	668
Финансирование науки	674
Передовые производственные технологии	678
Технологические, организационные и маркетинговые инновации	682
Технологические инновации	683
19. ФИНАНСЫ	695
Государственные финансы	699
Кредитные вложения в экономику и деятельность страховых организаций	716
Финансовые результаты и платежеспособность организаций	726
Состояние взаиморасчетов в организациях	759
20. ИНВЕСТИЦИИ	775
Инвестиции в нефинансовые активы	777
Финансовые вложения	794
Иностранные инвестиции	801
21. ЦЕНЫ И ТАРИФЫ	809
Уровень и динамика цен на потребительском рынке	818
Уровень и динамика цен на рынке жилья	832
Уровень и динамика цен в производственном секторе	833
22. ВНЕШНЕЭКОНОМИЧЕСКАЯ ДЕЯТЕЛЬНОСТЬ	853
Внешняя торговля	855
23. ПРИВАТИЗАЦИЯ	869

24. СРАВНИТЕЛЬНЫЕ ДАННЫЕ ПО СУБЪЕКТАМ РФ, РАСПОЛОЖЕННЫМ НА ТЕРРИТОРИИ ЮЖНОГО ФЕДЕРАЛЬНОГО ОКРУГА	875
Население	878
Рынок труда	881
Уровень жизни населения	882
Макроэкономические показатели	887
Предприятия и организации	888
Добывающие, обрабатывающие производства, производство и распределение электроэнергии, газа и воды	889
Сельское хозяйство	894
Строительство	899
Инвестиции	901
Торговля	902
Цены	904
Финансы крупных и средних организаций	905

ОСНОВНЫЕ СОЦИАЛЬНЫЕ И ЭКОНОМИЧЕСКИЕ ХАРАКТЕРИСТИКИ РОСТОВСКОЙ ОБЛАСТИ

1

*Основы государственных отношений
в Ростовской области*

*Число депутатов Государственной Думы
Федерального Собрания Российской Федерации,
избранных от Ростовской области*

*Число депутатов Законодательного
собрания Ростовской области*

*Число общественных объединений и
религиозных организаций*

*Основные социально-экономические
показатели*

*Динамика основных социально-экономических
показателей*

*Оборот организаций по видам
экономической деятельности*

Географическое положение Ростовской области



Ростовская область образована 13 сентября 1937 года. Область расположена на юге Восточно-Европейской равнины и частично в Предкавказье, в бассейне Нижнего Дона. Входит в состав Южного федерального округа.

Территория

100967¹ км²

- 84,3% - сельхозугодия,
- 2,9% - леса,
- 3,4% - воды,
- 9,4% - прочие земли

Административно-территориальное устройство Ростовской области на 01.01.2014

Городских округов – всего	12
Муниципальных районов	43
Городских поселений	18
Сельских поселений	390

Областной центр - Ростов-на-Дону

постоянное население – 1109835 чел.
(на 01.01.2014)

Численность постоянного населения (на 01.01.2014)

4245532 чел.

Соседние регионы

- На севере - Воронежская область
- На востоке - Волгоградская область и Республика Калмыкия
- На юге - Краснодарский и Ставропольский края

Плотность населения
человек на 1 км² - 42,0

Климат
умеренного пояса
(атлантико-континентальный)

Государственная граница

На западе - с республикой Украина

Средняя температура воздуха по области²
январь -2,1°С
июль +23,6°С

¹ По данным Управления Федеральной службы государственной регистрации, кадастра и картографии по Ростовской области.

² По данным Ростовского центра по гидрометеорологии и мониторингу окружающей среды филиала ФГБУ «Северо-Кавказское УГМС».

Основы государственных отношений в Ростовской области

Согласно статье 52 Устава Ростовской области, принятого Законодательным Собранием 19 апреля 1996 года в редакции Областного Закона от 1.08.2011 года № 634-ЗС «О Правительстве Ростовской области», государственную власть в области осуществляет Законодательное Собрание и Правительство, возглавившее с 15 сентября 2011 года систему органов исполнительной власти Ростовской области.

Правительство Ростовской области является высшим органом исполнительной власти. Во главе Правительства области находится Губернатор, который является Председателем Правительства Ростовской области.

1.1 Число депутатов Государственной Думы Федерального Собрания Российской Федерации, избранных от Ростовской области (на 1 января; человек)

По политическим партиям и движениям	2009	2010	2011	2012	2013	2014
«Единая Россия»	11	11	11	7	7	7
Коммунистическая партия Российской Федерации (КПРФ)	2	2	2	3	3	3
«ЛДПР»	1	1	1	1	1	1
«Справедливая Россия»	1	1	1	2	2	2
Всего депутатов	15	15	15	13	13	13

**1.2 Число депутатов Законодательного Собрания
Ростовской области**
(человек)

	По состоянию на 1 января соответствующего года
2009	50
2010	50
2011	50
2012	48
2013	49
2014	60
из них:	
члены фракции «Единая Россия»	52
члены фракции «КПРФ»	6
члены фракции «Справедливая Россия»	2

1.3 Число общественных и религиозных организаций¹
(по данным Статрегистра, на 1 января 2014 года)

	Всего учтено
Всего	3127
Общественные организации (объединения)	2298
в том числе:	
политические партии	86
профсоюзные организации	1002
общественные движения	36
Общественные и благотворительные фонды	237
из них благотворительные	181
Религиозные организации	592

¹ Приказом Федерального агентства по техническому регулированию и метрологии от 16.10.2012 г. № 505-ст принят и введен в действие с 01.01.2013 г. Общероссийский классификатор организационно-правовых форм (ОКОПФ) ОК 028-2012.

1.4 Основные социально-экономические показатели¹

	2008	2009	2010	2011	2012	2013
Естественный прирост, убыль(-) населения:						
тыс. чел.	-18,0	-16,2	-16,3	-14,3	-9,7	-8,9
на 1000 населения ²	-4,2	-3,7	-3,8	-3,4	-2,3	-2,1
Миграционный прирост, убыль (-) населения ³ , тыс. человек	12,8	8,4	6,7	-0,3	3,6	-0,1
Среднегодовая численность занятых в экономике ⁴ , тыс. чел.	1930,6	1901,5	1895,7	1902,2	1912,4	1913,6
в том числе на предприятиях негосударственных форм собственности (без муниципальных)	1390,8	1372,0	1376,5	1391,6	1412,7	1435,0
Общая численность безработных ^{5,2} , тыс. чел.	142,6	184,1	167,1	159,5	130,1	128,7
Численность безработных, официально зарегистрированных в органах государственной службы занятости (на конец года), тыс. чел.	28,4	37,3	28,9	22,9	19,0	18,0
Численность пенсионеров ⁶ на конец года, тыс. чел.	1219,7	1230,4	1236,1	1243,5	1252,7	1265,0
Численность населения с денежными доходами ниже величины прожиточного минимума, тыс. человек ²	641,5	685,7	637,6	651,4	549,6 ⁷	548,8 ⁸

Основные социальные и экономические характеристики
Ростовской области

Продолжение

	2008	2009	2010	2011	2012	2013
в % от общей численности населения ²	14,9	16,0	14,9	15,2	12,9 ⁷	12,9 ⁸
Среднедушевые денежные доходы населения в месяц ² , руб.	12027,7	12800,0	14647,1	16010,3	18107,1 ⁷	20994,7
Среднемесячная номинальная начисленная заработная плата работающих в организациях, руб.	12539,0	13882,5	15243,9	16949,5	19189,4 ⁹	21867,1 ⁹
Основные фонды в экономике по полной учетной стоимости (на конец года), млн. руб.	1165933	1331221	1514042	1751414 ⁷	1880446	2003572 ²
Валовой региональный продукт:						
всего, млн. руб.	576125,7	555917,1	659667,4	765987,2	840280,5	...
на душу населения ² , руб.	134137,4	129626,0	154127,9	179470,3	197358,8	...
Оборот розничной торговли ¹¹ , млн. руб.	423426,2	396677,1	464115,5	542502,3	619139,6	682913,9
Оборот общественного питания ¹² , млн. руб.	16762,7	18031,5	20561,4	23213,6	26926,0	29390,0
Платные услуги населению ¹³ , млн. руб.	88117,6	96904,1	109822,4	122106,2	132267,1	154524,7
Внешнеторговый оборот, млн. долл США	9687,8	5536,9	7358,2	10354,3	10673,7	10387,9
в том числе:						
экспорт	3721,0	2470,5	3300,6	5140,3	5717,0	5796,0
импорт	5966,8	3066,4	4057,6	5214,0	4956,6	4591,8

Основные социальные и экономические характеристики
Ростовской области

Продолжение

	2008	2009	2010	2011	2012	2013
Индекс потребительских цен на товары и платные услуги населению ¹⁴ , %	114,4	109,7	109,4	106,1	106,7	106,6
Индекс цен производителей промышленных товаров ¹⁴ , %	112,3	100,9	111,8	106,7	103,7	104,0
Индекс цен производителей сельскохозяйственной продукции ¹⁴ , %	93,9	97,9	123,8	102,6	122,2	96,4
Индекс тарифов на грузовые перевозки ¹⁴ , %	113,0	110,7	109,3	108,8	104,4	104,0
Доходы консолидированного бюджета области, млн. руб.	105678,8	112416,2	123192,9	134346,4	152526,7	155407,9
Расходы консолидированного бюджета области, млн. руб.	100775,1	117398,8	125447,1	137693,0	152423,0	164547,7
Профицит, дефицит (-) консолидированного бюджета, млн. руб.	4903,7	-4982,6	-2254,2	-3346,6	103,6	-9139,8
Сальдированный финансовый результат (прибыль, убыток (-)) в экономике ¹⁵ , млн. руб.	26702,0	3221,1	18235,7	29732,1	42190,2	47229,8

Основные социальные и экономические характеристики
Ростовской области

Продолжение

	2008	2009	2010	2011	2012	2013
Инвестиции в основной капитал, млн. руб.	193713,0	170845,3	159038,4	165977,7	207934,6	251046,2 ¹⁶
Ввод в действие общей площади жилых домов, тыс. кв. м	2008,4	1805,2	1808,6	1880,3	1984,0	2133,6
Объем отгруженной продукции (работ, услуг) по видам экономической деятельности, млн. руб.						
добыча полезных ископаемых	22381,4	12133,1	13623,1 ¹⁷	17363,7	18613,6	17582,3
обрабатывающие производства	335426,2	262304,5	351698,8 ¹⁷	436741,9	489847,7	508945,3
производство и распределение электроэнергии, газа и воды	51113,8	55710,7	67566,7 ¹⁷	87967,2	85751,2	98606,3
Продукция сельского хозяйства ¹⁸ , млн.руб.	115832,8	102394,5	118105,5	149047,7	154675,8	161300,7
в том числе: продукция растениеводства	75808,1	58315,5	71523,8	96982,5	101769,8	107582,4
продукция животноводства	40024,3	44079,0	46581,7	52065,2	52906,0	53718,4

Основные социальные и экономические характеристики
Ростовской области

Продолжение

	2008	2009	2010	2011	2012	2013
Грузооборот транспорта общего пользования ¹⁹ млн. т км	44401	42716	45961	49578	49713	49479
Пассажиروоборот транспорта общего пользования ²⁰ , млн. пассажиро-км	11916	11661	12314	11684	11913	11638

- ¹ Данные в стоимостном выражении приведены в фактически действовавших ценах.
- ² За 2008-2010 гг. показатель рассчитан с использованием численности населения, пересчитанной с учетом итогов ВПН-2010.
- ³ За 2008-2010 гг. миграционный прирост пересчитан с учетом итогов ВПН-2010.
- ⁴ С учетом лиц, занятых в домашнем хозяйстве производством товаров и услуг для реализации (включая лиц, занятых в личном подсобном сельском хозяйстве) для которых эта работа является основной.
- ⁵ В среднем за год по результатам квартальных обследований населения по проблемам занятости.
- ⁶ По данным Пенсионного фонда Российской Федерации по Ростовской области 2008, 2010, 2011, 2012, 2013гг. – на 1 января года, следующего за отчетным.
- ⁷ Данные уточнены.
- ⁸ Данные предварительные и могут быть уточнены.
- ⁹ Данные приведены с учетом сплошного наблюдения за деятельностью субъектов малого и среднего предпринимательства по итогам 2010 года.
- ¹⁰ Оценка.
- ¹¹ С учетом дорасчета по малым предприятиям (включая микропредприятия), индивидуальным предпринимателям, осуществляющим деятельность в стационарной торговой сети (вне рынка), продажи товаров индивидуальными предпринимателями и физическими лицами на розничных рынках и ярмарках, объемов скрытой деятельности.
- ¹² С учетом дорасчета по малым предприятиям (включая микропредприятия), индивидуальным предпринимателям, осуществляющим деятельность в общественном питании, объемов скрытой деятельности.
- ¹³ С учетом экспертной оценки объемов услуг, оказанных в неформальном секторе экономики.
- ¹⁴ Декабрь в % к декабрю предыдущего года.
- ¹⁵ По данным бухгалтерской отчетности, по крупным и средним организациям, являющимся юридическими лицами.
- ¹⁶ По полному кругу организаций (до утверждения Росстата) с учетом экспертной оценки параметров неформальной экономической деятельности.
- ¹⁷ Данные за 2010 год уточнены с учетом итогов сплошного наблюдения за деятельностью субъектов малого и среднего предпринимательства.
- ¹⁸ В хозяйствах всех категорий.
- ¹⁹ По крупным и средним организациям, с учетом малых предприятий внутреннего водного, морского транспорта, малых автопредприятий и предпринимателей (физических лиц). За 2010-2012 годы без учета грузооборота малых автопредприятий. За 2013 год – включён грузооборот автомобильного транспорта на коммерческой основе крупных и средних организаций всех видов экономической деятельности.
- ²⁰ По крупным и средним организациям с учетом малых предприятий внутреннего водного транспорта и малых автотранспортных предприятий, включая пассажирооборот, выполненный автобусами хозяйств других видов деятельности и физических лиц (владельцев автобусов).

1.5 Динамика основных социально-экономических показателей

(в процентах к предыдущему году; стоимостные показатели
в сопоставимых ценах)

	2008	2009	2010	2011	2012	2013
Среднегодовая численность занятых в экономике	100,8	98,5	99,7	100,3	100,5	100,1
Общая численность безработных (в среднем за год)	96,6	129,1	90,8	95,5	81,6	98,9
Численность пенсионеров на конец года	99,9	100,9	100,5	100,6	100,7	101,0
Реальные денежные доходы населения	109,2	94,7	106,5	100,5	106,4	108,1
Реальная начисленная заработная плата	111,3	98,7	102,4	102,5	107,4	106,5
Реальный размер средней величины назначенных месячных пенсий	116,5	109,7	134,5	100,9	104,0	102,1
Валовой региональный продукт	110,2	89,2	106,4	106,8	102,5	...
Оборот розничной торговли	116,2	84,7	109,6	108,6	108,5	103,8
Оборот общественного питания	124,2	95,8	106,4	105,7	108,6	103,6
Платные услуги населению	104,1	98,6	105,2	101,8	102,1	103,4
Инвестиции в основной капитал	121,7	85,6	93,0	96,8	119,4	118,0 ¹

Основные социальные и экономические характеристики
Ростовской области

Продолжение

	2008	2009	2010	2011	2012	2013
Ввод общей площади жилых домов	117,8	89,9	100,2	104,0	105,5	107,5
Индекс промышленного производства ²	105,1	84,5	114,4	119,3	107,8	106,2
Продукция сельского хозяйства	142,9	85,7	98,6	113,4	89,0	88,1
продукция растениеводства	164,8	76,2	99,5	121,4	83,4	99,6
продукция животноводства	104,5	103,6	97,4	101,0	99,4	95,3
Грузооборот транспорта общего пользования	103,7	96,4	109,7	107,8	100,1	100,6
Пассажирооборот транспорта общего пользования	104,8	97,8	105,4	97,0	102,2	99,7
Сальдированный финансовый результат (прибыль минус убыток) по сопоставимому кругу крупных и средних организаций ³	86,7	11,0	3032,8	155,6	134,1	104,2

¹ По полному кругу организаций (до утверждения Росстата) с учетом экспертной оценки параметров неформальной экономической деятельности.

² Агрегированный индекс производства по видам экономической деятельности «Добыча полезных ископаемых», «Обрабатывающие производства», «Производство и распределение электроэнергии, газа и воды».

³ По данным годовой бухгалтерской отчетности, по крупным и средним организациям, являющимся юридическими лицами.

1.6 Оборот организаций по видам экономической деятельности¹
(в фактически действовавших ценах; млрд. рублей)

	2008	2009	2010	2011	2012	2013	В % к 2012
Всего по области	1507,4	1189,8	1417,5	1654,1	1878,0	2183,4	105,4
в том числе организации с основным видом деятельности:							
сельское хозяйство, охота и лесное хозяйство	36,3	39,5	42,8	53,1	58,6	54,7	82,0
рыболовство, рыбоводство	0,8	0,9	0,7	0,8	0,5	0,4	64,2
добыча полезных ископаемых	23,7	14,1	15,4	17,5	19,9	18,4	96,3
в том числе:							
добыча топливно- энергетических полезных ископаемых	20,4	11,7	12,9	14,1	13,8	12,4	87,5
добыча полезных ископаемых, кроме топливно-энергетических	3,3	2,4	2,6	3,4	6,1	6,0	121,2
обрабатывающие производства	349,8	291,4	348,3	447,6	511,8	552,1	104,0
из них:							
производство пищевых продуктов, включая напитки, и табака	84,9	92,6	90,8	116,8	133,7	137,7	98,3
текстильное и швейное производство	10,5	10,0	14,4	22,6	33,9	39,9	128,5
производство кожи, изделий из кожи и производство обуви	1,5	1,0	1,5	1,9	1,2	2,4	198,8
обработка древесины и производство изделий из дерева	0,8	0,3	0,3	0,2	0,4	0,6	120,6
целлюлозно-бумажное производство; издатель- ская и полиграфическая деятельность	6,1	7,4	7,0	7,8	7,4	9,5	109,5
производство кокса и нефтепродуктов	0,3	0,02	30,0	52,3	52,3	59,1	108,9
химическое производство	9,7	9,7	12,5	14,7	14,9	18,4	107,6
производство резиновых и пластмассовых изделий	8,0	8,3	9,4	12,9	15,5	15,8	103,8

Основные социальные и экономические характеристики
Ростовской области

Продолжение

	2008	2009	2010	2011	2012	2013	В % к 2012
производство прочих неметаллических минеральных продуктов	23,9	24,6	17,3	23,8	23,6	32,1	121,4
металлургическое произ- водство и производство готовых металлических изделий	70,3	45,6	60,5	71,0	87,4	82,0	93,5
производство машин и оборудования	36,7	32,4	30,9	39,2	37,3	40,2	97,3
производство электрооборудования, электронного и оптического оборудования	9,5	8,3	11,6	10,7	15,1	17,4	106,7
производство транспортных средств и оборудования	68,3	41,2	52,3	62,4	72,1	76,1	103,4
прочие производства	19,4	9,8	9,8	11,3	17,0	21,0	121,6
производство и распределение электроэнергии, газа и воды	89,3	100,4	118,8	144,3	142,6	158,0	113,0
производство, передача и распределение электроэнер- гии, пара и горячей воды	82,2	93,0	110,3	135,5	133,7	148,4	113,3
сбор, очистка и распределение воды	7,2	7,4	8,5	8,8	8,9	9,6	108,7
строительство	75,7	57,9	61,8	63,0	74,8	98,6	133,4
оптовая и розничная торговля; ремонт автотранспортных средств, мотоциклов, бытовых изделий и предметов личного пользования	777,0	522,8	656,1	717,2	812,1	1037,6	103,9
в том числе:							
оптовая торговля, включая торговлю через агентов, кроме торговли автотранспортными средствами и мотоциклами	547,8	349,5	446,0	467,2	501,5	699,6	101,7
розничная торговля, кроме торговли автотранспортными средствами и мотоциклами; ремонт бытовых изделий и предметов личного	149,3	120,3	127,4	153,8	192,9	209,8	113,7

пользования

Основные социальные и экономические характеристики
Ростовской области

Продолжение

	2008	2009	2010	2011	2012	2013	В % к 2012
гостиницы и рестораны	5,2	5,7	5,4	7,0	10,2	11,9	120,6
транспорт и связь	84,5	90,2	98,5	112,6	130,6	139,4	109,0
в том числе:							
связь	26,7	32,5	31,3	34,7	37,0	40,6	108,0
операции с недвижимым имуществом, аренда и предоставление услуг	48,8	49,4	50,9	70,3	91,3	82,6	103,1
государственное управление и обеспечение военной безопасности; обязательное социальное обеспечение	0,8	0,9	1,3	1,4	1,5	1,6	111,4
образование	6,0	6,3	6,8	7,1	7,9	8,1	112,4
здравоохранение и предоставление социальных услуг	3,6	4,9	5,4	6,3	9,0	10,2	118,5
предоставление прочих коммунальных, социальных и персональных услуг	6,0	5,5	5,4	6,0	7,0	10,0	136,3

¹ Без учета деятельности финансовых организаций.

НАСЕЛЕНИЕ

2

Численность и состав населения

*Распределение городских поселений
по числу жителей*

Показатели естественного движения населения

Рождаемость

Смертность

Брачность и разводимость

Миграция

2.1	Основные демографические показатели	34
Численность и состав населения		
2.2	Численность населения	36
2.3	Численность мужчин и женщин	36
2.4	Распределение населения по возрастным группам	37
2.5	Распределение населения по состоянию в браке	43
2.6	Национальный состав населения области по наиболее многочисленным национальностям	47
Распределение городских поселений по числу жителей		
2.7	Города с численностью населения 100 и более тыс. человек	48
2.8	Распределение городов и поселков городского типа по числу жителей	49
Показатели естественного движения населения		
2.9	Рождаемость, смертность и естественный прирост (убыль) населения	51
2.10	Ожидаемая продолжительность жизни при рождении	52
Рождаемость		
2.11	Возрастные коэффициенты рождаемости	54
2.12	Число родившихся у женщин, не состоявших в зарегистрированном браке	54
Смертность		
2.13	Возрастные коэффициенты смертности	55
2.14	Смертность по основным классам причин смерти	57
2.15	Смертность по основным классам причин смерти в трудоспособном возрасте	58
2.16	Смертность населения от убийств и самоубийств	59
2.17	Смертность женщин от осложнений беременности, родов и послеродового периода	60

2.18	Младенческая смертность	60
2.19	Младенческая смертность по основным классам причин смерти	61

Брачность и разводимость

2.20	Браки и разводы	62
------	-----------------	----

Миграция

2.21	Общие итоги миграции населения Ростовской области	63
2.22	Международная миграция населения Ростовской области	65
2.23	Численность вынужденных переселенцев и беженцев	67

В разделе приведены данные о численности населения, возрастном составе, основных показателях естественного движения населения, миграции населения.

Приведена информация по данным ВПН-2010 года о национальном составе населения области по наиболее многочисленным национальностям, о распределении населения по состоянию в браке, образовательному уровню населения.

Первоисточником получения сведений о населении являются переписи населения.

Текущая оценка численности населения производится на основании итогов последней переписи населения, к которым ежегодно прибавляются числа родившихся и прибывших на данную территорию и вычитаются числа умерших и выбывших с данной территории. На основании итогов очередной переписи уточняется оценка численности населения за предыдущий межпереписной период, а также производятся пересчеты относительных показателей с учетом изменившейся численности за соответствующие годы.

В таблицах, характеризующих **общую численность жителей** и содержащих сведения о возрасте, состоянии в браке, а также о группировке городских поселений, данные приведены по постоянному населению, к которому относятся лица, постоянно проживающие на данной территории, включая временно отсутствующих на момент переписи.

Распределение населения на городское и сельское производится по месту проживания, при этом городскими поселениями считаются населенные пункты, отнесенные в установленном законодательством порядке к категории городских. Все остальные населенные пункты являются сельскими.

В таблицах с данными о численности населения по основным возрастным группам к населению моложе трудоспособного возраста отнесены дети и подростки до 16 лет; трудоспособного возраста - мужчины 16-59 лет, женщины 16-54 года; старше трудоспособного возраста - мужчины 60 лет и старше, женщины 55 лет и старше.

Сведения **о рождениях, смертях, браках, разводах** получены на основании ежегодной статистической разработки данных, содержащихся в формах статистической отчетности 1-РОД, 1-У, БР, РЗ, заполняемых органами записи актов гражданского состояния. В число родившихся включены только родившиеся живыми.

Минимальный возраст вступления в брак в Российской Федерации, установленный Законом - 18 лет для мужчин и для женщин. В отдельных случаях, по решению местных органов власти, он может быть снижен, но не более чем на 2 года.

Датой заключения брака считается его регистрация в органах ЗАГС. Брак считается расторгнутым с момента регистрации его расторжения (с момента развода).

Источником информации **о причинах смерти** являются формы статистической отчетности 1-У.

За 2008-2010 гг. общие коэффициенты естественного движения и миграции приводятся с учетом ретроспективных пересчетов за межпереписной период, за 2011-2012 гг. – с учетом окончательных итогов ВПН-2010.

Общие коэффициенты рождаемости и смертности - отношение, соответственно, числа родившихся (живыми) и числа умерших в течение календарного года к среднегодовой численности населения. Исчисляются в промилле.

Коэффициент естественного прироста - разность общих коэффициентов рождаемости и смертности. Исчисляется в промилле.

Среднегодовая численность населения - средняя арифметическая из численностей на начало и конец соответствующего периода.

Общие показатели естественного движения используются, как правило, для оценки текущих изменений в развитии населения в целом. Для развернутой (полной) характеристики демографической ситуации наряду с общими коэффициентами **используются и специальные коэффициенты**. Среди них:

возрастные коэффициенты рождаемости - отношение числа родившихся за год у женщин данной возрастной группы к среднегодовой численности женщин этого возраста по текущей оценке. При расчете коэффициента для возрастной группы до 20 лет в качестве знаменателя принята численность женщин в возрасте 15-19 лет. При вычислении коэффициента для возрастной группы 15-49 лет в числитель включены все родившиеся, включая родившихся у матерей в возрасте до 15 лет и старше 49;

суммарный коэффициент рождаемости - сумма возрастных коэффициентов рождаемости, рассчитанных по одногодичным возрастным группам. Этот коэффициент показывает, сколько в среднем детей родила бы одна женщина на протяжении всего репродуктивного периода (т.е. от 15 до 50 лет) при сохранении повозрастной рождаемости на уровне того года, для которого вычисляется показатель. Его величина, в отличие от общего коэффициента рождаемости, не зависит от возрастного состава населения и характеризует средний уровень рождаемости в данном календарном периоде;

ожидаемая продолжительность жизни при рождении - число лет, которое в среднем предстояло бы прожить человеку из поколения родившихся при условии, что на протяжении всей жизни этого поколения возрастная смертность остается на уровне того года, для которого вычислен показатель. Ожидаемая продолжительность жизни является одним из важнейших обобщающих показателей демографической статистики;

коэффициенты смертности по причинам смерти - отношение чисел умерших от указанных причин смерти к среднегодовой численности населения по текущей оценке. В отличие от общих коэффициентов смертности они рассчитаны не на 1000 населения, а на 100000 населения;

общие коэффициенты брачности и разводимости - отношение числа зарегистрированных в течение календарного года браков и разводов к среднегодовой численности населения. Исчисляются в промилле;

коэффициент младенческой смертности исчисляется как сумма двух составляющих, первая из которых - отношение числа умерших в возрасте до одного года из поколения, родившегося в том году, для которого вычисляется коэффициент, к общему числу родившихся в том же году; а вторая - отношение числа умерших в возрасте до одного года из поколения, родившегося в предыдущем году, к общему числу родившихся в предыдущем году. Исчисляется в промилле.

Данные **о миграции** между Ростовской областью и другими территориями получены в результате разработки поступающих от территориальных подразделений ФМС первичных документов статистического учета прибытия и убытия, которые составляются при регистрации населения по месту жительства.

Понятия «прибывшие» и «выбывшие» характеризуют миграцию с некоторой условностью, т.к. одно и то же лицо может в течение года менять место постоянного жительства не один раз.

Сведения **о вынужденных переселенцах и беженцах** приведены по данным Федеральной миграционной службы в отношении лиц, официально получивших этот статус в территориальных органах Федеральной миграционной службы России.

2.1 Основные демографические показатели

	2009	2010	2011	2012	2013	2014
Численность населения ¹ - всего, тыс. чел.	4292,5	4284,8	4275,2	4260,6	4254,6	4245,5
в том числе:						
городское	2874,5	2873,1	2875,4	2874,2	2878,3	2878,4
сельское	1418,0	1411,7	1399,8	1386,4	1376,3	1367,1
Из общей численности населения – население в возрасте ¹ , тыс. чел.						
- моложе						
трудоспособного	648,8	648,6	647,1	649,3	658,5	670,3
- трудоспособном ²	2642,6	2618,8	2596,5	2565,9	2535,2	2497,2
- старше						
трудоспособного	1001,1	1017,4	1031,6	1045,4	1060,9	1078,0
Ожидаемая продолжительность жизни при рождении ³ , число лет:						
все население	69,63	69,72	70,28	71,02	71,39	
мужчины	64,24	64,28	64,86	65,79	66,34	
женщины	75,03	75,19	75,68	76,14	76,28	
				На 1000 населения⁴		
Родившихся	10,8	10,9	10,9	11,7	11,7	
Умерших – всего	14,5	14,7	14,3	14,0	13,8	
в том числе						
детей в возрасте до 1 года ⁵	9,1	7,6	7,6	9,1	9,5	
Естественный прирост, убыль (-) населения	-3,7	-3,8	-3,4	-2,3	-2,1	
Число браков	8,0	8,0	8,9	7,8	8,2	
Число разводов	5,1	4,7	4,8	3,9	4,2	
Миграционный прирост, убыль (-) населения	2,0	1,6	-0,1	0,9	-0,03	

¹ Данные приведены на 1 января соответствующего года. За 2009-2010 гг. данные пересчитаны с учетом итогов ВПН-2010.

² Мужчины 16-59 лет, женщины – 16-54 года.

³ За 2009 г. показатель ожидаемая продолжительность жизни при рождении пересчитан с учетом итогов ВПН-2010.

⁴ Данные приводятся за соответствующий год. За 2009-2010 гг. показатели рассчитаны с использованием численности населения, пересчитанной с учетом итогов ВПН-2010.

⁵ На 1000 родившихся живыми.

**Плотность населения в районах Ростовской области
на 1 января 2014 года¹**

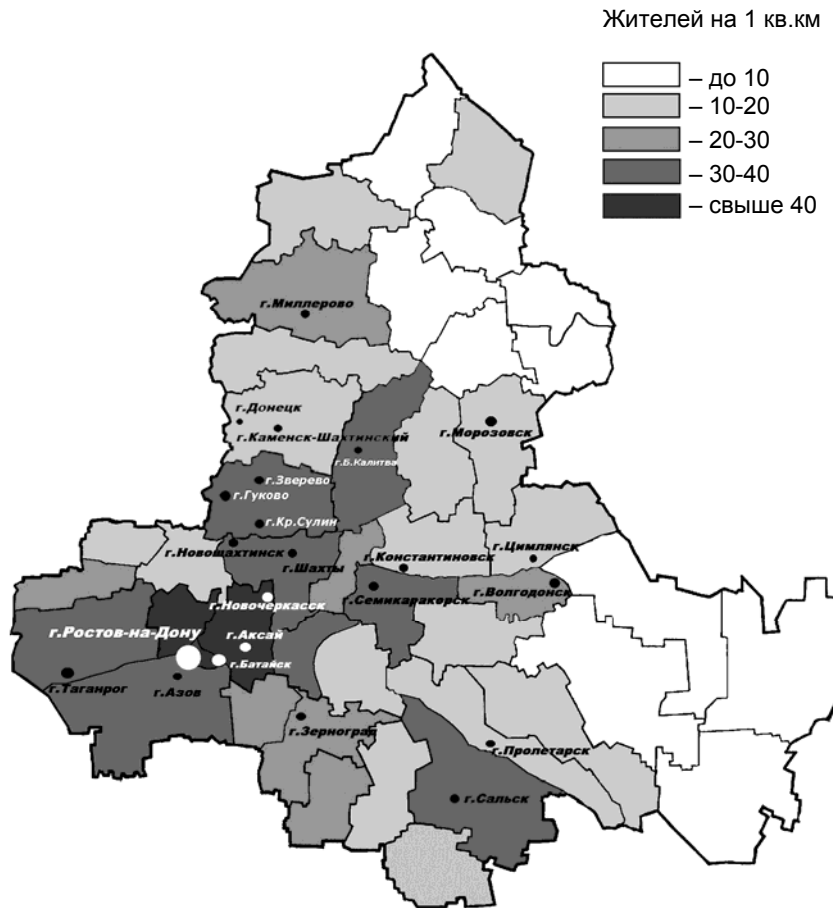

¹ Показатель плотности рассчитан как отношение оценки численности постоянного населения на 1 января 2014 года к площади территории.

Численность и состав населения**2.2 Численность населения¹**

	Все население, тыс. чел.	в том числе:		В общей численности населения, %	
		городское	сельское	городское	сельское
2009	4292,5	2874,5	1418,0	67,0	33,0
2010	4284,8	2873,1	1411,7	67,1	32,9
2011	4275,2	2875,4	1399,8	67,3	32,7
2012	4260,6	2874,2	1386,4	67,5	32,5
2013	4254,6	2878,3	1376,3	67,7	32,3
2014	4245,5	2878,4	1367,1	67,8	32,2

2.3 Численность мужчин и женщин¹

	Все население, чел.	в том числе:		В общей численности населения, %	
		мужчины	женщины	мужчины	женщины
2009	4292469	1986313	2306156	46,3	53,7
2010	4284775	1982695	2302080	46,3	53,7
2011	4275223	1978213	2297010	46,3	53,7
2012	4260643	1974634	2286009	46,3	53,7
2013	4254613	1972190	2282423	46,4	53,6
2014	4245532	1968342	2277190	46,4	53,6

¹ Данные приведены на 1 января соответствующего года. За 2009-2010 гг. данные пересчитаны с учетом итогов ВПН-2010.

2.4 Распределение населения по возрастным группам¹

(человек)

	2009	2010	2011
Все население	4292469	4284775	4275223
в том числе в возрасте, лет:			
0 – 4	211381	215891	217491
5 – 9	189986	196018	198392
10 – 14	200978	191933	188105
15 – 19	299373	277938	257540
20 – 24	364155	362074	358601
25 – 29	346758	354152	353263
30 – 34	307251	310841	319104
35 – 39	286539	293075	294770
40 – 44	277295	270346	271286
45 – 49	345668	331995	312183
50 – 54	329920	330841	339894
55 – 59	300673	301649	303068
60 – 64	180403	219183	248230
65 – 69	200674	161734	133292
70 и более	451415	467105	480004
Из общей численности – население в возрасте:			
моложе трудоспособного	648782	648548	647110
трудоспособном	2642597	2618825	2596469
старше трудоспособного	1001090	1017402	1031644

Население

Продолжение

	2012	2013	2014
Все население	4260643	4254613	4245532
в том числе в возрасте, лет:			
0 – 4	222248	228107	231927
5 – 9	202740	206806	211123
10 – 14	184599	186794	190094
15 – 19	236176	215411	204814
20 – 24	347351	334025	311630
25 – 29	360455	365626	361594
30 – 34	322087	328885	338795
35 – 39	297704	297630	301080
40 – 44	271259	276427	279625
45 – 49	295054	280547	268445
50 – 54	340916	337554	331150
55 – 59	306810	308669	311992
60 – 64	259439	269968	278661
65 – 69	127352	139922	161830
70 и более	486453	478242	462772
Из общей численности – население в возрасте:			
моложе трудоспособного	649338	658552	670330
трудоспособном	2565887	2535157	2497194
старше трудоспособного	1045418	1060904	1078008

Население

Продолжение

	2009	2010	2011
Городское население	2874485	2873120	2875426
в том числе в возрасте, лет:			
0 – 4	133264	136083	137239
5 – 9	117914	122182	124334
10 – 14	124102	117755	115684
15 – 19	205029	190642	176988
20 – 24	250007	249492	250340
25 – 29	243646	248618	247109
30 – 34	213843	217150	224686
35 – 39	195670	200955	202453
40 – 44	181675	178332	181229
45 – 49	225443	216020	202551
50 – 54	219267	218552	223702
55 – 59	206283	205845	205290
60 – 64	127053	153542	173366
65 – 69	131826	107192	90449
70 и более	299463	310760	320006
Из общей численности – население в возрасте:			
моложе трудоспособного	405404	404396	404291
трудоспособном	1792584	1778977	1769209
старше трудоспособного	676497	689747	701926

Население

Продолжение

	2012	2013	2014
Городское население	2874258	2878328	2878440
в том числе в возрасте, лет:			
0 – 4	141063	145980	149650
5 – 9	127828	130579	133835
10 – 14	113831	115952	118343
15 – 19	159898	142800	134070
20 – 24	246867	242802	228488
25 – 29	252944	257210	255449
30 – 34	228289	234044	241896
35 – 39	205852	207047	210922
40 – 44	182888	187749	191350
45 – 49	191417	182517	175925
50 – 54	223319	220447	215385
55 – 59	206383	206256	207148
60 – 64	180260	186246	191289
65 – 69	88516	98591	114364
70 и более	324903	320108	310326
Из общей численности – население в возрасте:			
моложе трудоспособного	407079	414981	424897
трудоспособном	1754672	1739848	1718344
старше трудоспособного	712507	723499	735199

Население

Продолжение

	2009	2010	2011
Сельское население	1417984	1411655	1399797
в том числе в возрасте, лет:			
0 – 4	78117	79808	80252
5 – 9	72072	73836	74058
10 – 14	76876	74178	72421
15 – 19	94344	87296	80552
20 – 24	114148	112582	108261
25 – 29	103112	105534	106154
30 – 34	93408	93691	94418
35 – 39	90869	92120	92317
40 – 44	95620	92014	90057
45 – 49	120225	115975	109632
50 – 54	110653	112289	116192
55 – 59	94390	95804	97778
60 – 64	53350	65641	74864
65 – 69	68848	54542	42843
70 и более	151952	156345	159998
Из общей численности – население в возрасте:			
моложе трудоспособного	243378	244152	242819
трудоспособном	850013	839848	827260
старше трудоспособного	324593	327655	329718

Население

Продолжение

	2012	2013	2014
Сельское население	1386385	1376285	1367092
в том числе в возрасте, лет:			
0 – 4	81185	82127	82277
5 – 9	74912	76227	77288
10 – 14	70768	70842	71751
15 – 19	76278	72611	70744
20 – 24	100484	91223	83142
25 – 29	107511	108416	106145
30 – 34	93798	94841	96899
35 – 39	91852	90583	90158
40 – 44	88371	88678	88275
45 – 49	103637	98030	92520
50 – 54	117597	117107	115765
55 – 59	100427	102413	104844
60 – 64	79179	83722	87372
65 – 69	38836	41331	47466
70 и более	161550	158134	152446
Из общей численности – население в возрасте:			
моложе трудоспособного	242259	243571	245433
трудоспособном	811215	795309	778850
старше трудоспособного	332911	337405	342809

¹ Данные приведены на 1 января соответствующего года. За 2009-2010 гг. данные пересчитаны с учетом итогов ВПН-2010.

2.5 Распределение населения по состоянию в браке
(по данным Всероссийской переписи населения 2010 года)

	Мужчины, человек	Указавшие состояние в браке	в том числе		
			состоящие в браке	из них:	
				в зарегистрированном	в незарегистрированном

Население в возрасте 16 лет и более	1646342	1628165	1029037	907479	121558
в том числе в возрасте, лет:					
16 – 17	49718	48028	237	91	146
18 – 19	61564	60546	1428	728	700
20 – 24	181857	179348	35970	25242	10728
25 – 29	176689	174549	94430	77994	16436
30 – 34	158122	156274	107941	92524	15417
35 – 39	143533	141980	105778	91241	14537
40 – 44	131181	129851	100666	87459	13207
45 – 49	148154	146725	116981	103853	13128
50 – 54	155163	153769	125879	113349	12530
55 – 59	132333	131256	108879	99427	9452
60 – 64	102883	102044	84454	78370	6084
65 – 69	51257	50850	40642	37907	2735
70 и более	153888	152945	105752	99294	6458
Возраст не указан	477	57	39	30	9

Население

Продолжение

	в том числе:				Не указавшие состояние в браке
	никогда не состоявшие в браке	разведены официально (развод зарегистрирован)	разошедшиеся	вдовы	

Население в возрасте 16 лет и более

392491 109494 28185 68958 18177

в том числе в возрасте, лет:

16 – 17	47767	12	8	4	1690
18 – 19	59045	41	26	6	1018
20 – 24	141026	1581	721	50	2509
25 – 29	69876	7475	2625	143	2140
30 – 34	30677	13311	3931	414	1848
35 – 39	16273	15296	3978	655	1553
40 – 44	8989	15270	3651	1275	1330
45 – 49	6957	16524	3900	2363	1429
50 – 54	5106	15005	3586	4193	1394
55 – 59	3155	11099	2608	5515	1077
60 – 64	1660	6917	1599	7414	839
65 – 69	706	2635	598	6269	407
70 и более	1254	4328	954	40657	943
Возраст не указан	14	3	-	1	420

Население

Продолжение

	Женщины, человек	Указавшие состояние в браке	в том числе		
			состоящие в браке	из них:	
				в зареги- стрирован- ном	в незаре- гистриро- ванном

Население в возрасте 16 лет и более	1984720	1965745	1030990	910382	120608
в том числе в возрасте, лет:					
16 – 17	46124	45044	1192	490	702
18 – 19	61133	60279	6944	4056	2888
20 – 24	178016	175834	69778	53797	15981
25 – 29	176016	173980	111565	94936	16629
30 – 34	159479	157784	109911	94596	15315
35 – 39	150754	149235	104988	91314	13674
40 – 44	139962	138598	96577	85114	11463
45 – 49	167141	165530	114419	102546	11873
50 – 54	183834	182246	120913	109864	11049
55 – 59	169715	168267	102601	94534	8067
60 – 64	140887	139850	75295	70007	5288
65 – 69	86216	85625	37051	34605	2446
70 и более	325443	323473	79756	74523	5233
Возраст не указан	493	63	50	38	12

Население

Продолжение

	в том числе:				Не указавшие состояние в браке
	никогда не состоявшие в браке	Разведены официально (развод зарегистрирован)	разошедшиеся	вдовы	
Население в возрасте 16 лет и более	307612	216495	41551	369097	18975
в том числе в возрасте, лет:					
16 – 17	43799	22	23	8	1080
18 – 19	52968	199	156	12	854
20 – 24	98412	5241	2134	269	2182
25 – 29	42805	14433	4247	930	2036
30 – 34	20424	20447	4977	2025	1695
35 – 39	11411	24257	4736	3843	1519
40 – 44	7035	24273	4227	6486	1364
45 – 49	6520	27848	4780	11963	1611
50 – 54	5836	29481	4776	21240	1588
55 – 59	5036	24927	4076	31627	1448
60 – 64	3634	17671	2700	40550	1037
65 – 69	1885	8209	1370	37110	591
70 и более	7847	19487	3349	213034	1970
Возраст не указан	6	2	-	5	430

**2.6 Национальный состав населения области
по наиболее многочисленным национальностям**
(по данным Всероссийской переписи населения 2010 года)

	Всего по области		в том числе			
	чел.	в % к общей численности населения	городское население		сельское население	
			чел.	в % к общей численности городского населения	чел.	в % к общей численности сельского населения
Все население	4277976	x	2875121	x	1402855	x
Лица, указавшие национальную принадлежность	4201241	100,00	2815363	100,00	1385878	100,00
из них:						
русские	3795607	90,34	2597425	92,26	1198182	86,46
армяне	110727	2,64	64868	2,30	45859	3,31
украинцы	77802	1,85	50484	1,79	27318	1,97
турки	35902	0,85	2099	0,07	33803	2,44
азербайджанцы	17961	0,43	12833	0,46	5128	0,37
цыгане	16657	0,40	6625	0,24	10032	0,72
белорусы	16493	0,39	9212	0,33	7281	0,53
татары	13948	0,33	10534	0,37	3414	0,25
корейцы	11597	0,28	5762	0,20	5835	0,42
чеченцы	11449	0,27	1775	0,06	9674	0,70
даргинцы	8304	0,20	1053	0,04	7251	0,52
грузины	8296	0,20	6552	0,23	1744	0,13
молдаване	6664	0,16	3276	0,12	3388	0,24
аварцы	4595	0,11	1462	0,05	3133	0,23
немцы	4234	0,10	2385	0,08	1849	0,13
лезгины	3902	0,09	3063	0,11	839	0,06
евреи	3231	0,08	3103	0,11	128	0,01
казахи	3046	0,07	960	0,03	2086	0,15
осетины	2801	0,07	1928	0,07	873	0,06
узбеки	2753	0,07	1954	0,07	799	0,06
греки	2487	0,06	1843	0,07	644	0,05
табасараны	2481	0,06	1029	0,04	1452	0,10
удмурты	2411	0,06	809	0,03	1602	0,12
мордва	2198	0,05	1235	0,04	963	0,07
чуваши	2171	0,05	1247	0,04	924	0,07
марийцы	1987	0,05	712	0,03	1275	0,09
удины	1866	0,04	980	0,03	886	0,06
ассирийцы	1774	0,04	1292	0,05	482	0,03
езиды	1771	0,04	1089	0,04	682	0,05
киргизы	1648	0,04	1507	0,05	141	0,01
таджики	1618	0,04	1184	0,04	434	0,03
ингуши	1520	0,04	1144	0,04	376	0,03
кумыки	1511	0,04	744	0,03	767	0,06

**Распределение городских поселений
по числу жителей****2.7 Города с численностью населения
100 и более тыс. человек**
(тыс. человек)

	ВПН-2010	2011 ¹	2012 ¹	2013 ¹	2014 ¹
Ростов-на-Дону	1089,3	1091,0	1096,5	1103,7	1109,8
Батайск	111,8	112,4	114,3	115,7	117,4
Волгодонск	170,8	170,7	170,2	170,1	170,1
Новочеркасск	168,8	169,0	169,0	173,1	173,4
Новошахтинск	111,1	110,9	110,4	110,1	109,5
Таганрог	257,7	257,2	256,6	254,8	253,6
Шахты	240,0	239,9	238,5	237,6	237,4

¹Данные приведены на 1 января.

2.8 Распределение городов и поселков городского типа по числу жителей

	Число городов и поселков городского типа				
	ВПН-2010	2011 ¹	2012 ¹	2013 ¹	2014 ¹
Города и поселки городского типа – всего	30	30	30	30	30
из них с числом жителей, тыс. чел.:					
до 3	2	2	2	2	2
3,0 – 4,9	-	-	-	-	-
5,0 – 9,9	3	3	3	3	3
10,0 – 19,9	4	4	4	4	5
20,0 – 49,9	9	9	10	10	9
50,0 – 99,9	5	5	4	4	4
100,0 – 249,9	5	5	5	5	5
250,0 – 499,9	1	1	1	1	1
500,0 – 999,9	-	-	-	-	-
1 млн. и более	1	1	1	1	1
Города – всего	23	23	23	23	23
из них с числом жителей, тыс. чел.:					
до 20	2	2	2	2	3
20,0 – 49,9	9	9	10	10	9
50,0 – 99,9	5	5	4	4	4
100,0 – 249,9	5	5	5	5	5
250,0 – 499,9	1	1	1	1	1
500,0 – 999,9	-	-	-	-	-
1 млн. и более	1	1	1	1	1
Поселки городского типа – всего	7	7	7	7	7
из них с числом жителей, тыс. чел.:					
до 3	2	2	2	2	2
3,0 – 4,9	-	-	-	-	-
5,0 – 9,9	3	3	3	3	3
10,0 – 19,9	2	2	2	2	2

	Численность населения				
	ВПН-2010	2011 ¹	2012 ¹	2013 ¹	2014 ¹
Города и поселки городского типа –					
всего	2875,1	2875,4	2874,2	2878,3	2878,4
из них с числом жителей, тыс. чел.:					
до 3	4,9	4,9	4,7	4,7	4,6
3,0 – 4,9	-	-	-	-	-
5,0 – 9,9	23,8	23,7	23,0	22,8	22,4
10,0 – 19,9	56,0	55,9	55,4	55,1	74,4
20,0 – 49,9	284,0	283,4	331,4	328,6	306,3
50,0 – 99,9	356,9	356,4	304,2	302,0	299,5
100,0 – 249,9	802,5	802,9	802,4	806,6	807,8
250,0 – 499,9	257,7	257,2	256,6	254,8	253,6
500,0 – 999,9	-	-	-	-	-
1 млн. и более	1089,3	1091,0	1096,5	1103,7	1109,8
Города – всего	2823,3	2823,8	2823,7	2828,3	2829,1
из них с числом жителей, тыс. чел.:					
до 20	32,9	32,9	32,6	32,6	52,1
20,0 – 49,9	284,0	283,4	331,4	328,6	306,3
50,0 – 99,9	356,9	356,4	304,2	302,0	299,5
100,0 – 249,9	802,5	802,9	802,4	806,6	807,8
250,0 – 499,9	257,7	257,2	256,6	254,8	253,6
500,0 – 999,9	-	-	-	-	-
1 млн. и более	1089,3	1091,0	1096,5	1103,7	1109,8
Поселки городского типа – всего	51,8	51,6	50,5	50,0	49,3
из них с числом жителей, тыс. чел.:					
до 3	4,9	4,9	4,7	4,7	4,6
3,0 – 4,9	-	-	-	-	-
5,0 – 9,9	23,8	23,7	23,0	22,8	22,4
10,0 – 19,9	23,1	23,0	22,8	22,5	22,3

¹ Данные приведены на 1 января.

**Показатели естественного
движения населения**

**2.9 Рождаемость, смертность и естественный
прирост (убыль) населения**

	Всего, чел.			На 1000 населения ¹		
	родившихся	умерших	естественный прирост, убыль(-)	родившихся	умерших	естественный прирост, убыль (-)
Все население						
2008	45876	63827	-17951	10,7	14,9	-4,2
2009	46120	62296	-16176	10,8	14,5	-3,7
2010	46607	62879	-16272	10,9	14,7	-3,8
2011	46519	60840	-14321	10,9	14,3	-3,4
2012	49935	59598	-9663	11,7	14,0	-2,3
2013	49569	58509	-8940	11,7	13,8	-2,1
Городское население						
2008	28975	41538	-12563	10,1	14,5	-4,4
2009	29145	40369	-11224	10,1	14,0	-3,9
2010	30038	41012	-10974	10,5	14,3	-3,8
2011	30056	39824	-9768	10,5	13,9	-3,4
2012	32402	39160	-6758	11,3	13,6	-2,3
2013	32407	38576	-6169	11,3	13,4	-2,1
Сельское население						
2008	16901	22289	-5388	11,9	15,7	-3,8
2009	16975	21927	-4952	12,0	15,5	-3,5
2010	16569	21867	-5298	11,8	15,6	-3,8
2011	16463	21016	-4553	11,8	15,1	-3,3
2012	17533	20438	-2905	12,7	14,8	-2,1
2013	17162	19933	-2771	12,5	14,5	-2,0

¹ За 2008-2010 гг. показатели рассчитаны с использованием численности населения, пересчитанной с учетом итогов ВПН-2010.

2.10 Ожидаемая продолжительность жизни при рождении¹

(число лет)

	Все население			Городское население			Сельское население		
	всего	мужчины	женщины	всего	мужчины	женщины	всего	мужчины	женщины
2008	68,97	63,42	74,61	69,29	63,62	74,85	68,31	62,97	74,08
2009	69,63	64,24	75,03	70,08	64,61	75,36	68,73	63,50	74,34
2010	69,72	64,28	75,19	70,16	64,59	75,59	68,82	63,64	74,39
2011	70,28	64,86	75,68	70,70	65,18	76,01	69,40	64,19	74,95
2012	71,02	65,79	76,14	71,50	66,24	76,43	70,03	64,82	75,53
2013	71,39	66,34	76,28	71,85	66,81	76,54	70,42	65,37	75,72

¹ За 2008-2009 гг. показатель ожидаемая продолжительность жизни при рождении пересчитан с учетом итогов ВПН-2010.

Естественное движение населения
(человек)

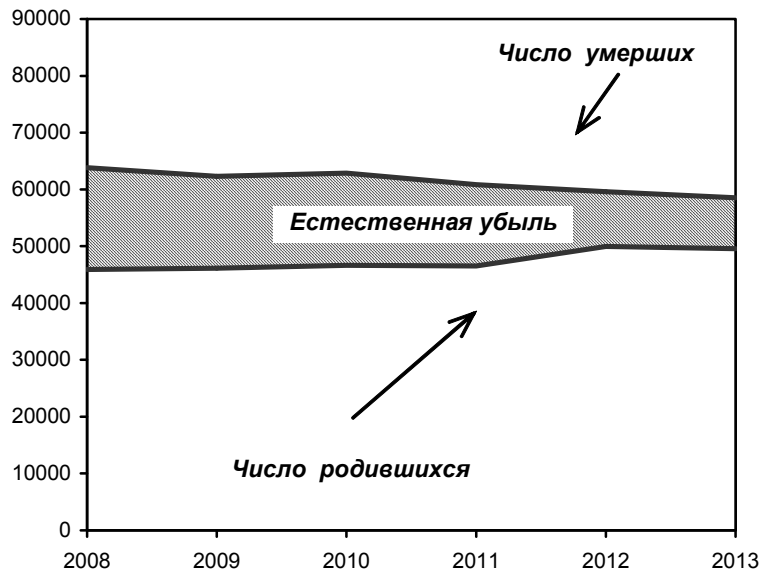

Рождаемость**2.11 Возрастные коэффициенты рождаемости¹**

	Родившиеся в среднем за год на 1000 женщин, в возрасте, лет								Суммар- ный коэффи- циент рождае- мости ³
	15-19	20-24	25-29	30-34	35-39	40-44	45-49	15-49 ²	
2008	29,7	87,3	83,0	51,3	20,3	3,3	0,1	40,4	1,361
2009	29,3	84,9	85,6	52,3	20,7	3,5	0,1	41,1	1,365
2010	26,0	82,4	88,7	55,5	23,4	3,8	0,1	42,2	1,382
2011	26,9	78,2	89,8	58,1	24,4	4,4	0,2	42,9	1,390
2012	27,5	82,2	97,4	64,6	28,0	5,3	0,3	46,8	1,510
2013	27,0	79,2	97,0	66,9	31,1	5,7	0,3	47,3	1,522

¹ За 2008-2009 гг. возрастные коэффициенты рождаемости пересчитаны с учетом итогов ВПН-2010.

² Включая родившихся у матерей до 15 лет и старше 49 лет.

³ Среднее число детей, рожденных женщиной за свою жизнь.

**2.12 Число родившихся у женщин,
не состоявших в зарегистрированном браке**

	Человек			В % от общего числа родившихся		
	все население	городское население	сельское население	все население	городское население	сельское население
2008	11565	6719	4846	25,2	23,2	28,7
2009	11363	6566	4797	24,6	22,5	28,3
2010	10857	6395	4462	23,3	21,3	26,9
2011	10841	6417	4424	23,3	21,4	26,9
2012	11373	6713	4660	22,8	20,7	26,6
2013	10726	6444	4282	21,6	19,9	25,0

Смертность**2.13 Возрастные коэффициенты смертности¹**
(умершие на 1000 человек соответствующей возрастной группы)

	2008	2009	2010	2011	2012	2013
Всего умерших мужчин	16,6	16,2	16,3	15,7	15,3	14,9
из них в возрасте, лет :						
0	11,4	10,0	8,8	8,2	9,8	10,3
1 – 4	0,8	0,6	0,6	0,7	0,5	0,5
5 – 9	0,3	0,3	0,3	0,5	0,3	0,3
10 – 14	0,4	0,4	0,4	0,5	0,3	0,3
15 – 19	1,1	1,0	0,9	0,9	0,8	0,9
20 – 24	2,0	1,8	2,0	2,0	1,9	1,6
25 – 29	3,5	3,4	3,5	3,5	3,0	2,9
30 – 34	5,8	5,6	5,6	5,3	4,4	4,2
35 – 39	7,3	6,9	7,2	7,2	6,6	6,2
40 – 44	10,2	9,8	9,7	9,1	8,3	7,5
45 – 49	14,3	13,0	12,8	12,3	11,2	10,6
50 – 54	19,3	18,1	18,1	15,9	14,9	14,8
55 – 59	25,3	23,3	23,4	23,1	21,0	21,0
60 – 64	33,5	33,2	33,8	31,6	30,8	30,7
65 – 69	49,9	46,0	46,9	44,3	40,9	40,5
70 – 74	64,4	66,4	65,7	63,1	65,3	59,8
75 – 79	97,3	97,3	93,4	89,7	85,9	81,9
80 – 84	136,2	137,7	140,1	130,3	130,3	121,0
85 и более	228,3	221,5	196,2	181,0	187,2	181,0

Население

Продолжение

	2008	2009	2010	2011	2012	2013
Всего умерших женщин	13,4	13,1	13,3	13,0	12,9	12,8
из них в возрасте, лет:						
0	8,7	8,1	6,3	7,1	8,3	8,7
1 – 4	0,6	0,5	0,3	0,3	0,4	0,4
5 – 9	0,2	0,2	0,2	0,2	0,2	0,2
10 – 14	0,2	0,2	0,2	0,3	0,3	0,2
15 – 19	0,5	0,5	0,5	0,4	0,4	0,4
20 – 24	0,6	0,7	0,7	0,6	0,5	0,5
25 – 29	1,0	1,1	1,0	1,0	0,9	0,8
30 – 34	1,6	1,7	1,7	1,7	1,4	1,4
35 – 39	2,5	2,3	2,3	2,3	2,2	1,9
40 – 44	3,2	3,0	3,0	3,0	2,8	2,8
45 – 49	4,2	4,0	3,9	3,6	3,7	3,7
50 – 54	6,2	5,7	5,7	5,5	4,9	4,9
55 – 59	8,9	8,5	8,5	8,0	7,3	7,3
60 – 64	12,1	12,1	11,9	11,4	10,6	11,0
65 – 69	20,4	20,0	20,1	18,2	15,7	16,8
70 – 74	33,4	33,0	33,1	32,1	31,0	30,3
75 – 79	63,7	61,0	60,9	54,6	53,2	50,4
80 – 84	106,0	101,6	101,3	100,9	98,4	96,1
85 и более	203,0	197,1	195,1	181,7	184,5	179,6

¹ За 2008-2009 гг. возрастные коэффициенты смертности пересчитаны с учетом итогов ВПН-2010.

2.14 Смертность по основным классам причин смерти

	2008	2009	2010	2011	2012	2013
Человек						
Умершие от всех причин	63827	62296	62879	60840	59598	58509
в том числе от:						
некоторых инфекционных и паразитарных болезней	1414	1286	1360	1281	1149	1099
новообразований	8966	9016	9244	8855	8512	8347
болезней системы кровообращения	37601	36894	36991	38135	37200	32777
болезней органов дыхания	1486	1513	1281	1521	1238	1640
болезней органов пищеварения	2521	2606	2545	2406	2302	2484
внешних причин	4513	4396	4255	4082	3913	3576
На 100 000 населения¹						
Умершие от всех причин	1486,1	1452,6	1469,1	1425,5	1399,8	1376,7
в том числе от:						
некоторых инфекционных и паразитарных болезней	32,9	30,0	31,8	30,0	27,0	25,9
новообразований	208,8	210,2	216,0	207,5	199,9	196,4
болезней системы кровообращения	875,5	860,3	864,3	893,5	873,7	771,2
болезней органов дыхания	34,6	35,3	29,9	35,6	29,1	38,6
болезней органов пищеварения	58,7	60,8	59,5	56,4	54,1	58,4
внешних причин	105,1	102,5	99,4	95,6	91,9	84,1

¹ За 2008-2010 гг. показатель смертности по основным классам причин смерти рассчитан с использованием численности населения, пересчитанной с учетом итогов ВПН-2010.

Число умерших в 2013 году снизилось в сравнении с предшествующим годом на 1089 человек. На долю умерших от названных выше групп причин смерти приходится 85,3 процента от общего числа умерших.

**2.15 Смертность по основным классам причин смерти
в трудоспособном возрасте**

	2008	2009	2010	2011	2012	2013
	Человек					
Умершие от всех причин	16220	15191	15144	14321	13018	12516
в том числе от:						
некоторых инфекционных и паразитарных болезней	1148	1063	1110	1040	860	857
новообразований	2342	2283	2230	2229	2127	2062
болезней системы кровообращения	4980	4715	4821	4945	4032	3711
болезней органов дыхания	672	652	555	648	498	512
болезней органов пищеварения	1240	1218	1180	1060	997	981
внешних причин	3366	3187	3100	2887	2808	2489
	На 100 000 населения¹					
Умершие от всех причин	613,8	578,1	581,9	560,0	514,8	501,6
в том числе от:						
некоторых инфекционных и паразитарных болезней	43,4	40,5	42,7	40,7	34,0	34,3
новообразований	88,6	86,9	85,7	87,2	84,1	82,6
болезней системы кровообращения	188,5	179,4	185,2	193,4	159,4	148,7
болезней органов дыхания	25,4	24,8	21,3	25,3	19,7	20,5
болезней органов пищеварения	46,9	46,4	45,3	41,5	39,4	39,3
несчастных случаев, отравлений и травм	127,4	121,3	119,1	112,9	111,0	99,8

¹ За 2008-2010 гг. возрастные коэффициенты смертности по основным классам причин смертности в трудоспособном возрасте рассчитаны с использованием численности населения, пересчитанной с учетом итогов ВПН-2010.

2.16 Смертность населения от убийств и самоубийств

	Всего, чел.	
	убийств	самоубийств

Все население

2008	253	346
2009	242	438
2010	230	389
2011	196	332
2012	187	366
2013	167	302

Мужчины

2008	184	284
2009	161	364
2010	163	308
2011	148	272
2012	141	295
2013	127	258

Женщины

2008	69	62
2009	81	74
2010	67	81
2011	48	60
2012	46	71
2013	40	44

2.17 Смертность женщин от осложнений беременности, родов и послеродового периода

	Умерло женщин	
	всего	на 100 000 детей, родившихся живыми
2008	6	13,1
2009	9	19,5
2010	10	21,5
2011	7	15,1
2012	8	16,0
2013	7	14,1

2.18 Младенческая смертность

	2008	2009	2010	2011	2012	2013
Число детей, умерших в возрасте до 1 года:						
все население	459	418	354	352	449	473
мальчики	269	238	212	194	249	263
девочки	190	180	142	158	200	210
Число детей, умерших в возрасте до 1 года, на 1000 родившихся живыми:						
все население	10,1	9,1	7,6	7,6	9,1	9,5
мальчики	11,4	10,0	8,8	8,2	9,8	10,3
девочки	8,7	8,1	6,3	7,1	8,3	8,7

Уровень младенческой смертности в области выше, чем в среднем по России. В 2013 году коэффициент младенческой смертности (число детей, умерших в возрасте до 1 года на 1000 родившихся) по области составил 9,5, по России – 8,2.

2.19 Младенческая смертность по основным классам причин смерти

	2008	2009	2010	2011	2012	2013
--	------	------	------	------	------	------

Умершие в возрасте до 1 года, чел.

Всего умерших от всех причин	459	418	354	352	449	473
в том числе от:						
некоторых инфекционных и паразитарных болезней	16	24	20	18	78	53
болезней органов дыхания	21	13	8	32	18	16
болезней нервной системы	3	6	2	2	6	8
врожденных аномалий (пороков развития), деформации и хромосомных нарушений	128	118	90	91	89	113
болезней органов пищеварения	1	4	2	2	1	2
отдельных состояний, возникающих в перинатальном периоде	231	195	179	177	216	225
внешних причин	10	16	10	14	10	12

Умершие в возрасте до 1 года, на 10 000 родившихся живыми

Всего умерших от всех причин	100,8	90,7	76,1	75,6	90,8	95,3
в том числе от:						
некоторых инфекционных и паразитарных болезней	3,5	5,2	4,3	3,9	15,8	10,7
болезней органов дыхания	4,6	2,8	1,7	6,9	3,6	3,2
болезней нервной системы	0,7	1,3	0,4	0,4	1,2	1,6
врожденных аномалий (пороков развития), деформации и хромосомных нарушений	28,1	25,6	19,3	19,6	18,0	22,8
болезней органов пищеварения	0,2	0,9	0,4	0,4	0,2	0,4
отдельных состояний, возникающих в перинатальном периоде	50,8	42,3	38,5	38,0	43,7	45,3
внешних причин	2,2	3,5	2,1	3,0	2,0	2,4

Брачность и разводимость**2.20 Браки и разводы**

	Всего, тыс.		На 1000 населения ¹	
	браков	разводов	браков	разводов
Все население				
2008	33,9	22,0	7,9	5,1
2009	34,2	21,8	8,0	5,1
2010	34,1	20,3	8,0	4,7
2011	38,1	20,3	8,9	4,8
2012	33,3	16,8	7,8	3,9
2013	34,8	18,0	8,2	4,2

¹ За 2008-2010 гг. показатели рассчитаны с использованием численности населения, пересчитанной с учетом итогов ВПН-2010.

Миграция**2.21 Общие итоги миграции населения
Ростовской области**
(человек)

	2011	2012	2013
Прибыло всего	74261	93036	100348
в том числе:			
в пределах России	69756	87927	93500
внутри- региональная	41190	48736	53641
межрегиональная	28566	39191	39859
международная миграция	4505	5109	6848
со странами СНГ и Балтии	3836	4308	5868
с другими зарубежными странами	669	801	980
внешняя (для региона) миграция	33071	44300	46707

Население

Продолжение

	2011	2012	2013
Выбыло всего	74520	89403	100489
в том числе:			
в пределах России	73772	88268	98834
внутри- региональная	41190	48736	53641
межрегиональная	32582	39532	45193
международная миграция	748	1135	1655
со странами СНГ и Балтии	426	743	1040
с другими зарубежными странами	322	392	615
внешняя (для региона) миграция	33330	40667	46848

**2.22 Международная миграция населения
Ростовской области**
(человек)

	2011	2012	2013
Прибыло - всего	4505	5109	6848
в том числе:			
из стран СНГ	3836	4308	5868
Азербайджан	240	270	408
Армения	786	991	1513
Беларусь	87	95	111
Казахстан	327	333	403
Киргизия	317	252	194
Республика Молдова	173	228	262
Таджикистан	129	277	432
Туркмения	45	53	60
Узбекистан	595	531	755
Украина	1137	1278	1730
из стран дальнего зарубежья	669	801	980

Население

Продолжение

	2011	2012	2013
Выбыло - всего	748	1135	1655
в том числе:			
из стран СНГ	426	743	1040
Азербайджан	21	18	53
Армения	42	70	222
Беларусь	30	56	45
Казахстан	47	31	47
Киргизия	14	24	37
Республика Молдова	9	14	37
Таджикистан	14	28	180
Туркмения	3	2	10
Узбекистан	11	267	121
Украина	235	233	288
из стран дальнего зарубежья	322	392	615

**2.23 Численность вынужденных
переселенцев и беженцев**
(на начало года; с начала регистрации; человек)

	2009	2010	2011	2012	2013	2014
Всего	181	140	127	114	99	92
из них ранее постоянно проживали на территории:						
Азербайджана	4	4	3	3	3	3
Армении	4	3	3	2	2	-
Грузии	7	4	4	3	3	3
Казахстана	84	70	67	59	57	52
Киргизии	-	-	-	-	-	-
Латвии	-	-	-	-	-	-
Литвы	-	-	-	-	-	-
Молдавии	6	3	3	3	3	3
России	9	7	3	3	3	3
Таджикистана	17	14	11	10	9	9
Туркмении	-	-	-	-	-	-
Узбекистана	45	32	32	30	19	19
Украины	4	3	-	-	-	-
Эстонии	-	-	-	-	-	-
Другой территории или территория не указана	1	-	1	1	-	-

Распределение численности вынужденных переселенцев и беженцев по странам предыдущего места жительства
(на 1 января 2014 г.; в процентах)

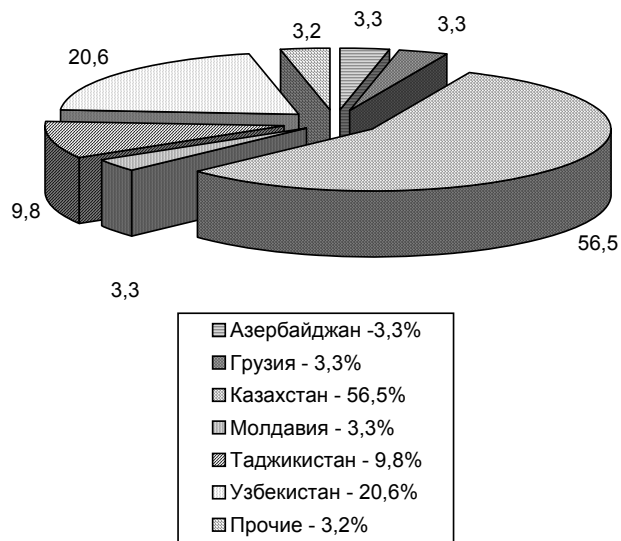

ТРУД

3

Занятость населения

Кадровый состав работников органов государственной власти и местного самоуправления

Безработица, трудоустройство населения

Движение численности работников, использование рабочего времени

Условия труда, производственный травматизм

Занятость населения

3.1	Трудовые ресурсы	74
3.2	Экономически активное население в возрасте 15-72 года	76
3.3	Среднегодовая численность занятых в экономике по формам собственности	77
3.4	Среднегодовая численность занятых в экономике по «чистым» видам экономической деятельности	79
3.5	Среднегодовая численность занятых в экономике по «хозяйственным» видам экономической деятельности	81
3.6	Распределение численности занятых в экономике по полу, возрасту и образованию	83
3.7	Численность иностранных граждан, привлекаемых на работу в Ростовскую область	86
3.8	Численность иностранных граждан, осуществляющих трудовую деятельность в Ростовской области	88

Кадровый состав работников органов государственной власти и местного самоуправления

3.9	Численность работников, замещавших должности федеральной государственной гражданской службы, по полу и категориям должностей на 1 октября 2013 года	91
3.10	Численность работников, замещавших должности государственной гражданской службы субъекта Российской Федерации, по полу и категориям должностей на 1 октября 2013 года	92
3.11	Численность работников, замещавших муниципальные должности и должности муниципальной службы, по полу, категориям и группам должностей на 1 октября 2013 года	93
3.12	Структура кадров государственной гражданской и муниципальной службы по возрастным группам и ветвям власти на 1 октября 2013 года	95
3.13	Численность работников, замещавших должности государственной гражданской службы, по полу, ветвям власти и уровням управления на 1 октября 2013 года	96

Безработица, трудоустройство населения

3.14	Численность безработных	98
3.15	Распределение численности безработных по полу, возрасту и образованию	99
3.16	Трудоустройство населения органами государственной службы занятости	102
3.17	Численность незанятого населения, состоящего на учете	104

в органах государственной службы занятости

Движение работников

3.18	Принято работников в течение года по видам экономической деятельности	106
3.19	Принято работников в течение 2013 года по видам экономической деятельности	110
3.20	Выбыло работников в течение года по видам экономической деятельности	114
3.21	Выбыло работников в течение 2013 года по видам экономической деятельности	118

Условия труда, производственный травматизм

3.22	Удельный вес численности работников, занятых во вредных и опасных условиях труда	124
3.23	Распределение численности работников, занятых во вредных условиях труда, по видам воздействующих производственных факторов, на конец 2013 года	125
3.24	Удельный вес численности работников, занятых во вредных условиях труда в государственных и негосударственных организациях, на конец 2013 года	127
3.25	Удельный вес численности работников, которым установлены компенсации за работу во вредных и опасных условиях труда	128
3.26	Удельный вес численности мужчин и женщин, занятых во вредных и опасных условиях труда, на конец 2013 года	130
3.27	Травматизм на производстве	132
3.28	Численность пострадавших при несчастных случаях на производстве с утратой трудоспособности на один рабочий день и более и со смертельным исходом по видам экономической деятельности	133
3.29	Численность пострадавших при несчастных случаях на производстве со смертельным исходом по видам экономической деятельности	135
3.30	Профессиональные заболевания (отравления)	137
3.31	Затраты на мероприятия по охране труда	137

Раздел представляет данные о численности и составе трудовых ресурсов, экономически активного населения, кадровом составе работников органов государственной власти и местного самоуправления, занятых и безработных, движении численности работников, трудоустройстве населения, об условиях труда и травматизме на производстве.

Занятость населения

Под трудовыми ресурсами понимается население в трудоспособном возрасте (за исключением неработающих инвалидов труда и войны I и II групп и лиц, получающих пенсию по возрасту на льготных условиях), а также лица в нетрудоспособном возрасте (подростки и население старше трудоспособного возраста), занятые в экономике.

Трудоспособным считается возраст: для мужчин – 16 – 59 лет, женщин – 16 – 54 лет.

Экономически активное население – лица в возрасте, установленном для измерения экономической активности населения, которые в рассматриваемый период обеспечивают предложение рабочей силы для производства товаров и услуг. Численность экономически активного населения включает занятых в экономике и безработных.

Занятыми в экономике являются лица, которые в рассматриваемый период: выполняли работу по найму за вознаграждение на условиях полного либо неполного рабочего времени, а также приносящую доход работу не по найму, самостоятельно или с одним или несколькими компаньонами как с привлечением, так и без привлечения наемных работников независимо от сроков получения непосредственной оплаты или дохода за свою деятельность. В численность занятых включаются лица, которые выполняли работу без оплаты на семейном предприятии, а также лица, которые временно отсутствовали на работе из-за болезни, ухода за больными, ежегодного отпуска или выходных дней, обучения, учебного отпуска, отпуска без сохранения или с частичным сохранением содержания по инициативе администрации, участия в забастовках, других подобных причин.

Данные о среднегодовой численности занятых в экономике формируются один раз в год при составлении баланса трудовых ресурсов на основе сведений организаций (о численности работающих по найму), материалов выборочного обследования населения по проблемам занятости (о численности лиц, занятых предпринимательской деятельностью без образования юридического лица, по найму у отдельных граждан, занятых в фермерских хозяйствах, а также лиц, занятых в

домашнем хозяйстве производством товаров или услуг для реализации, включая занятых в личном подсобном сельском хозяйстве, для кого эта работа является основной), данных органов миграционной службы (о численности иностранных граждан, работающих в экономике России), досчетов численности занятых, не выявленной в ходе выборочного обследования населения по проблемам занятости.

Сведения об иностранных гражданах, осуществлявших трудовую деятельность в России, до 2011 г. разрабатывались Федеральной миграционной службой на основании:

выданных разрешений на работу - для иностранных граждан **с визовым порядком въезда** (из стран дальнего зарубежья, Грузии и Туркмении) и для лиц без гражданства;

уведомлений, полученных от работодателей, привлекающих иностранных граждан, - для иностранных граждан **с безвизовым порядком въезда** (из стран СНГ: Азербайджана, Армении, Казахстана, Киргизии, Республики Молдова, Таджикистана, Узбекистана, Украины).

С 2011 г. данные об иностранных гражданах разрабатываются на основании:

выданных разрешений на работу - для иностранных граждан и для лиц без гражданства, прибывших в визовом и безвизовом порядке въезда;

выданных патентов на осуществление трудовой деятельности у физических лиц - для иностранных граждан и лиц без гражданства, прибывших в порядке, не требующем получения визы.

Распределение численности иностранных граждан, имевших действующее разрешение на работу, отражено по действительным разрешениям на работу на конец года. В численность не входят иностранные граждане, имевшие разрешения на работу сроком до 90 суток и не продлившие их в дальнейшем. Разрешение на работу выдается иностранным гражданам на срок не более одного года со дня въезда иностранного гражданина в Российскую Федерацию, за исключением иностранных граждан - высококвалифицированных специалистов.

Распределение иностранных граждан, получивших патенты на осуществление трудовой деятельности у физических лиц, отражено за год. Патент выдается иностранным гражданам на срок от одного до трех месяцев. Общий срок действия патента с учетом продлений должен составлять не более двенадцати месяцев со дня выдачи патента.

3.1 Трудовые ресурсы

(в среднем за год; тыс. человек)

	2008	2009	2010	2011	2012	2013
Трудовые ресурсы – всего	2702,0	2698,2	2684,1 ¹	2692,4 ²	2673,4	2637,6
в том числе:						
среднегодовая численность занятых в экономике	1930,6	1901,5	1895,7	1902,2	1912,4	1913,6
учащиеся в трудоспособном возрасте, обучающиеся с отрывом от работы	208,8	212,7	205,7	202,6	196,0	188,4
трудоспособное население в трудоспособном возрасте, не занятое в экономике	562,6	584,0	582,6	587,6	565,1	535,6

¹При расчете численности трудовых ресурсов за 2010 год использовалась оценка численности населения в трудоспособном возрасте по состоянию на 01.01.2010г. (без учета итогов ВПН-2010г.).

²При расчете численности трудовых ресурсов за 2011 год использовалась оценка численности населения в трудоспособном возрасте по состоянию на 01.01.2011г. (с учетом итогов ВПН-2010г.).

Трудовые ресурсы
(в среднем за год, тыс. человек)

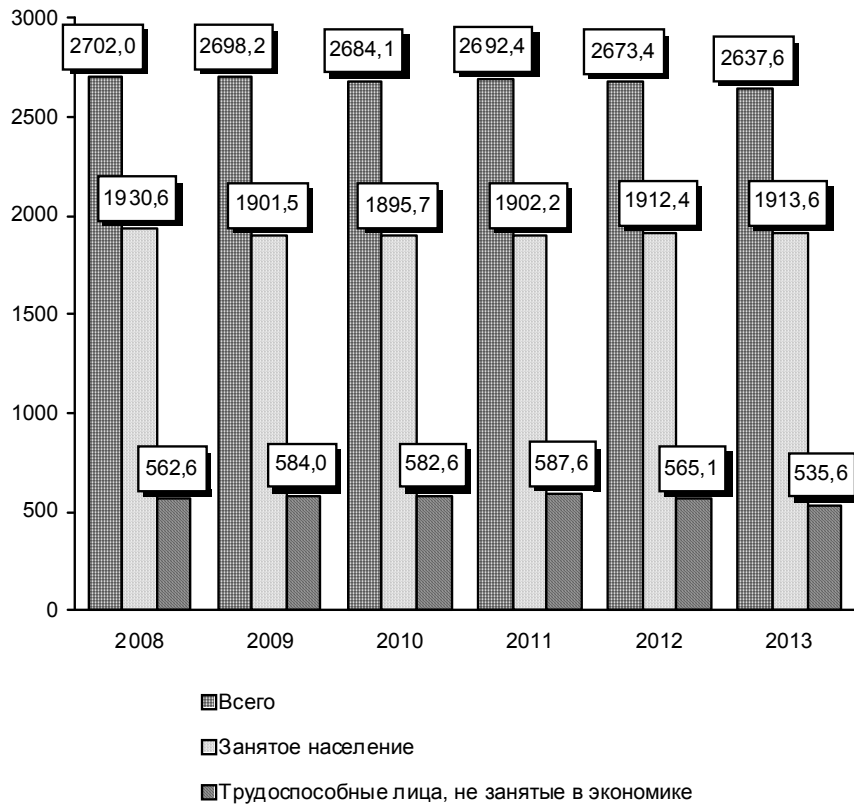

3.2 Экономически активное население в возрасте 15-72 года¹

	2008	2009	2010	2011	2012	2013
Численность экономически активного населения – всего, тыс. человек	2222,1	2197,2	2162,5	2170,1	2159,7	2137,6
в том числе:						
мужчины	1132,7	1123,2	1121,6	1119,6	1128,1	1118,0
женщины	1089,4	1074,0	1040,9	1050,5	1031,6	1019,6
Уровень экономической активности населения - всего, процентов	65,3	64,8	64,2	65,0	65,5	64,8
в том числе:						
мужчины	71,1	64,8	71,1	71,6	72,7	72,0
женщины	60,2	59,5	58,1	59,3	59,1	58,4

¹ По итогам выборочного обследования населения по проблемам занятости в среднем за год. Итоги пересчитаны с учетом ВПН-2010г.

3.3 Среднегодовая численность занятых в экономике по формам собственности

	2008	2009	2010	2011	2012	2013
--	------	------	------	------	------	------

Тыс. человек

Всего занято в экономике	1930,6	1901,5	1895,7	1902,2	1912,4	1913,6
в том числе по формам собственности:						
государственная и муниципальная	539,8	529,5	519,2	510,6	499,7	478,6
собственность общественных объединений (организаций)	9,1	8,6	8,0	7,8	7,7	7,8
смешанная российская	72,8	65,7	72,6	65,1	67,6	60,7
иностранная, совместная российская и иностранная	57,7	49,1	49,6	49,5	54,2	61,0
частная	1251,2	1248,6	1246,4	1269,2	1283,2	1305,6

В процентах к итогу

Всего занято в экономике	100	100	100	100	100	100
в том числе по формам собственности:						
государственная и муниципальная	28,0	27,8	27,4	26,8	26,1	25,0
собственность общественных объединений (организаций)	0,5	0,5	0,4	0,4	0,4	0,4
смешанная российская	3,8	3,5	3,8	3,4	3,5	3,2
иностранная, совместная российская и иностранная	3,0	2,6	2,6	2,6	2,8	3,2
частная	64,8	65,7	65,7	66,7	67,1	68,2

**Среднегодовая численность занятых в экономике
по формам собственности
(в процентах)**

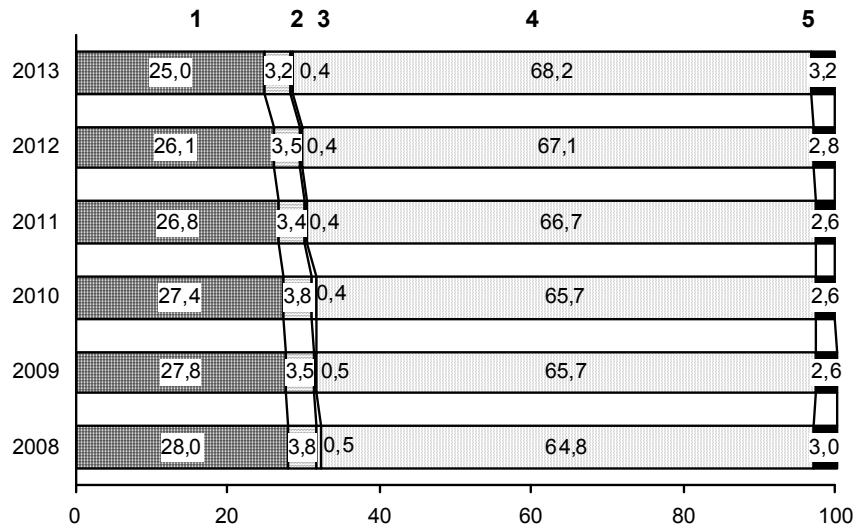

- 1 – Государственная и муниципальная
- 2 – Смешанная российская
- 3 – Собственность общественных объединений (организаций)
- 4 – Частная
- 5 – Иностранная, совместная российская и иностранная

**3.4 Среднегодовая численность занятых в экономике
по «чистым» видам экономической деятельности¹**
(тыс. человек)

	2008	2009	2010 ²	2011 ²	2012 ²	2013 ²
Всего занято в экономике	1930,6	1901,5	1895,7	1902,2	1912,4	1913,6
в том числе:						
сельское хозяйство, охота и лесное хозяйство	272,0	264,1
рыболовство, рыбоводство	2,9	3,0
добыча полезных ископаемых	18,6	16,9
обрабатывающие производства	266,7	250,2
производство и распределение электроэнергии, газа и воды	52,2	52,3
строительство	145,7	141,3
оптовая и розничная торговля; ремонт автотранспортных средств, мотоциклов, бытовых изделий и предметов личного пользования	413,0	407,5
гостиницы и рестораны	36,9	35,4
транспорт и связь	145,5	145,1
финансовая деятельность	25,2	23,6
операции с недвижимым имуществом, аренда и предоставление услуг	113,1	119,5
государственное управление, социальное страхование	94,0	94,1
образование	157,2	154,3
здравоохранение и предоставление социальных услуг	122,5	126,1
предоставление прочих коммунальных, социальных и персональных услуг	65,0	68,2

¹ Формирование сведений по численности работников хозяйствующего субъекта производится по каждому из видов деятельности, которые фактически осуществляет хозяйствующий объект.

² Данные не разрабатывались. С 2010 года среднегодовая численность занятых в экономике формируется по «хозяйственным» видам экономической деятельности (во внимание принимается основной вид деятельности хозяйствующего субъекта).

	2008	2009	2010	2011	2012	2013
В процентах к итогу						
Всего занято в экономике	100	100	100	100	100	100
в том числе:						
сельское хозяйство, охота и лесное хозяйство	14,1	13,9
рыболовство, рыбоводство	0,2	0,2
добыча полезных ископаемых	1,0	0,9
обрабатывающие производства	13,8	13,2
производство и распре- деление электроэнер- гии, газа и воды	2,7	2,7
строительство	7,5	7,4
оптовая и розничная торговля; ремонт автотранспортных средств, мотоциклов, бытовых изделий и предметов личного пользования	21,4	21,4
гостиницы и рестораны	1,9	1,9
транспорт и связь	7,5	7,6
финансовая деятельность	1,3	1,2
операции с недвижимым имуществом, аренда и предоставление услуг	5,9	6,3
государственное управ- ление, социальное страхование	4,9	4,9
образование	8,1	8,1
здравоохранение и предоставление социальных услуг	6,3	6,6
предоставление прочих коммунальных, социальных и персональных услуг	3,4	3,6

**3.5 Среднегодовая численность занятых в экономике
по «хозяйственным» видам экономической деятельности¹**
(тыс. человек)

	2009	2010	2011	2012	2013
Всего занято в экономике	1901,5	1895,7	1902,2	1912,4	1913,6
в том числе в организациях с основным видом экономической деятельности:					
сельское хозяйство, охота и лесное хозяйство	268,9	264,8	261,9	257,2	252,3
рыболовство, рыбоводство	3,4	3,5	2,9	2,6	2,5
добыча полезных ископаемых	17,3	15,8	15,3	13,7	13,2
обрабатывающие производства	252,5	242,7	243,7	244,4	244,5
производство и распределение электроэнергии, газа и воды	54,4	53,6	52,1	51,2	51,3
строительство	142,4	140,8	138,1	148,4	151,4
оптовая и розничная торговля; ремонт автотранспортных средств, мотоциклов, бытовых изделий и предметов личного пользования	408,9	420,5	427,0	432,4	442,8
гостиницы и рестораны	32,9	33,9	34,6	35,1	35,8
транспорт и связь	139,5	142,5	144,4	147,2	147,3
финансовая деятельность	23,6	23,0	25,0	26,4	28,1
операции с недвижимым имуществом, аренда и предоставление услуг	117,1	117,1	123,4	125,4	124,0
государственное управление, социальное страхование	94,8	95,7	96,2	94,7	91,6
образование	155,2	152,3	148,6	144,6	141,5
здравоохранение и предоставление социальных услуг	125,0	124,1	123,9	122,6	120,2
предоставление прочих коммунальных, социальных и персональных услуг	65,5	64,7	64,2	65,7	65,9

	2009	2010	2011	2012	2013
В процентах к итогу					
Всего занято в экономике	100	100	100	100	100
в том числе в организациях с основным видом экономической деятельности:					
сельское хозяйство, охота и лес- ное хозяйство	14,1	14,0	13,8	13,5	13,2
рыболовство, рыбоводство	0,2	0,2	0,2	0,1	0,1
добыча полезных ископаемых	0,9	0,8	0,8	0,7	0,7
обрабатывающие производства	13,3	12,8	12,8	12,8	12,8
производство и распределение электроэнергии, газа и воды	2,9	2,8	2,7	2,7	2,7
строительство	7,5	7,4	7,3	7,8	7,9
оптовая и розничная торговля; ремонт автотранспортных средств, мотоциклов, бытовых изделий и предметов личного пользования	21,5	22,2	22,4	22,6	23,1
гостиницы и рестораны	1,7	1,8	1,8	1,8	1,9
транспорт и связь	7,3	7,5	7,6	7,7	7,7
финансовая деятельность	1,2	1,2	1,3	1,4	1,5
операции с недвижимым имуще- ством, аренда и предоставление услуг	6,2	6,2	6,5	6,6	6,5
государственное управление, социальное страхование	5,0	5,0	5,1	5,0	4,8
образование	8,2	8,0	7,8	7,6	7,4
здравоохранение и предостав- ление социальных услуг	6,6	6,5	6,5	6,4	6,3
предоставление прочих коммунальных, социальных и персональных услуг	3,4	3,4	3,4	3,4	3,4

¹ Формирование сведений по численности работников хозяйствующего субъекта в зависи-
мости от его основного вида деятельности.

**3.6 Распределение численности занятых в экономике
по полу, возрасту и образованию¹**
(в процентах к итогу)

	Всего					
	2008	2009	2010	2011	2012	2013
Все занятое население	100	100	100	100	100	100
в том числе в возрасте, лет:						
15 – 19	1,8	1,6	1,3	0,8	0,8	0,6
20 – 29	22,7	23,6	23,6	23,6	22,8	23,2
30 – 39	24,0	23,9	25,1	25,3	25,7	25,9
40 – 49	26,5	25,7	25,0	24,3	24,2	24,1
50 – 59	20,7	20,7	20,3	21,0	21,5	21,2
60 – 72	4,3	4,5	4,7	4,9	5,0	5,0
средний возраст, лет	39,9	39,9	39,9	40,1	40,3	40,2
Все занятое население	100	100	100	100	100	100
в том числе имеют образование:						
высшее профессиональное ²	28,3	27,6	28,6	28,7	29,1	31,2
среднее профессиональное	28,1	27,6	26,5	29,1	27,4	25,5
начальное профессиональное	16,5	16,1	16,8	15,4	15,6	16,5
среднее (полное) общее	20,5	22,2	21,7	20,9	22,0	21,7
основное общее	5,9	5,8	5,7	5,4	5,4	4,7
не имеют основного общего	0,7	0,5	0,7	0,6	0,5	0,5

	Мужчины					
	2008	2009	2010	2011	2012	2013
Все занятое население	100	100	100	100	100	100
в том числе в возрасте, лет:						
15 – 19	2,1	1,7	1,6	1,1	0,9	0,6
20 – 29	24,8	25,4	25,6	25,1	24,4	25,1
30 – 39	24,2	24,0	25,1	25,8	25,9	26,1
40 – 49	25,0	24,7	23,4	22,8	22,5	22,5
50 – 59	19,8	19,7	19,6	20,4	21,2	20,7
60 – 72	4,0	4,4	4,7	4,8	5,0	5,1
средний возраст, лет	39,3	39,4	39,4	39,6	39,9	39,8
Все занятое население	100	100	100	100	100	100
в том числе имеют образование:						
высшее профессиональное ²	25,1	23,9	25,4	25,2	25,6	27,3
среднее профессиональное	25,0	23,6	22,1	25,7	23,8	22,3
начальное профессиональное	20,0	19,5	20,5	18,6	18,9	20,2
среднее (полное) общее	22,7	25,2	24,3	23,5	24,6	24,2
основное общее	6,6	7,0	6,9	6,4	6,8	5,5
не имеют основного общего	0,6	0,4	0,8	0,6	0,3	0,5

	Женщины					
	2008	2009	2010	2011	2012	2013
Все занятое население	100	100	100	100	100	100
в том числе в возрасте, лет:						
15 – 19	1,5	1,4	1,0	0,6	0,7	0,6
20 – 29	20,5	21,7	21,6	22,0	21,0	21,1
30 – 39	23,7	23,8	25,0	24,8	25,5	25,7
40 – 49	28,1	26,7	26,7	26,0	26,1	25,9
50 – 59	21,6	21,8	21,0	21,6	21,8	21,8
60 – 72	4,5	4,6	4,7	4,9	4,9	4,9
средний возраст, лет	40,6	40,4	40,4	40,5	40,7	40,7
Все занятое население	100	100	100	100	100	100
в том числе имеют образование:						
высшее профессиональное ²	31,6	31,5	32,1	32,5	33,0	35,4
среднее профессиональное	31,3	31,8	31,2	32,6	31,3	29,1
начальное профессиональное	12,8	12,6	12,7	11,9	12,0	12,4
среднее (полное) общее	18,2	19,2	18,8	18,1	19,2	18,9
основное общее	5,2	4,5	4,4	4,3	3,9	3,8
не имеют основного общего	0,9	0,6	0,6	0,5	0,6	0,4

¹ По итогам выборочного обследования населения по проблемам занятости в среднем за год. Данные уточнены по сравнению с опубликованными ранее в связи с пересчетом с учетом итогов ВПН-2010.

² В 2008г. – включая неполное высшее образование, в 2009-2013гг. - включая послевузовское образование.

3.7 Численность иностранных граждан, привлекаемых на работу в Ростовскую область¹

	Человек		
	2008	2009	2010
Всего	24300	23034	13889
из них:			
Страны СНГ и Балтии	22137	21750	12990
в том числе по странам:			
Казахстан	57	76	46
Молдавия	425	387	177
Украина	2648	2304	1545
Государства Закавказья			
Азербайджан	1683	1572	507
Армения	2421	2402	1270
Грузия	19	46	76
Государства Средней Азии			
Киргизия	778	619	314
Таджикистан	5856	4815	3212
Туркмения	7	12	12
Узбекистан	8232	9506	5813
Государства Балтии			
Латвия	5	4	11
Литва	5	6	5
Эстония	1	1	2
Страны бывшей Югославии	163	77	48
Италия	16	12	13
Индия	4	1	-
Китай	115	138	92
Турция	1455	697	363
Польша	6	5	5
Болгария	2	4	4
Вьетнам	51	83	64

	В процентах от общей численности привлеченных иностранных граждан		
	2008	2009	2010
Всего	100	100	100
из них:			
Страны СНГ и Балтии	91,1	94,4	93,5
в том числе по странам:			
Казахстан	0,2	0,3	0,3
Молдавия	1,7	1,7	1,3
Украина	10,9	10,0	11,1
Государства Закавказья			
Азербайджан	6,9	6,8	3,7
Армения	10,0	10,4	9,1
Грузия	0,1	0,2	0,5
Государства Средней Азии			
Киргизия	3,2	2,7	2,3
Таджикистан	24,1	20,9	23,1
Туркмения	0,03	0,1	0,1
Узбекистан	33,9	41,3	41,9
Государства Балтии			
Латвия	0,02	0,02	0,1
Литва	0,02	0,03	0,04
Эстония	0,004	0,004	0,01
Страны бывшей Югославии	0,7	0,3	0,3
Италия	0,1	0,1	0,1
Индия	0,02	0,004	-
Китай	0,5	0,6	0,7
Турция	6,0	3,0	2,6
Польша	0,02	0,02	0,04
Болгария	0,01	0,02	0,03
Вьетнам	0,2	0,4	0,5

¹ Данные Управления Федеральной миграционной службы по Ростовской области.

**3.8 Численность иностранных граждан,
осуществляющих трудовую деятельность
в Ростовской области¹**
(человек)

	2011	2012	2013
Иностранные граждане, имевшие действующее разрешение на работу ²	6655	8345	7284
Иностранные граждане, получившие патент на осуществление трудовой деятельности у физических лиц ³	14806 ⁴	22123	20685

¹По данным ФМС России в соответствии с согласованным с Росстатом перечнем показателей (письмо Росстата от 03.04.2012 г. № 07-07-1/792-ТО).

²На конец отчетного периода.

³За год.

⁴Данные уточнены по сравнению с опубликованными ранее в связи с изменением методологии определения показателя (письмо Росстата от 18.03.2013 г. № 07-07-1/1126-ТО).

Кадровый состав работников органов государственной власти и местного самоуправления

Данные **о составе кадров государственной гражданской и муниципальной службы** подготовлены по итогам федерального статистического наблюдения на 1 октября 2013 года и представлены по:

- ветвям власти, государственным (федеральным и субъектов Российской Федерации) и муниципальным органам, работники которых имели на дату учета статус государственных гражданских служащих и муниципальных служащих в соответствии с Федеральным Законом "О государственной гражданской службе Российской Федерации", Федеральным Законом "О муниципальной службе в Российской Федерации" и нормативно-правовыми актами субъекта Российской Федерации;

- категориям должностей государственной гражданской службы, категориям и группам должностей муниципальной службы.

В группировках органов государственной власти по ветвям власти учтены:

- **по органам законодательной власти** - *Законодательное собрание Ростовской области и представительные органы местного самоуправления;*

- **по органам исполнительной власти** - *федеральные:* территориальные органы федеральных министерств и ведомств, *органы исполнительной власти субъекта Российской Федерации и органы местного самоуправления с исполнительными функциями;*

- **по органам судебной власти и прокуратуры** - *федеральные:* суды общей юрисдикции, арбитражные суды, органы прокуратуры (включая транспортные и специализированные), *органы судебной власти субъекта Российской Федерации* – мировые судьи;

- **по другим государственным органам** - избирательная комиссия Ростовской области.

Заполнение сведений о составе работников, замещавших **должности государственной гражданской службы** по категориям должностей (*руководители, помощники (советники), специалисты, обеспечивающие специалисты*) по состоянию на 1 октября 2013 года осуществлялось в соответствии с Федеральным Законом от 27 июля 2004г. № 79-ФЗ «О государственной гражданской службе Российской Федерации» и Реестром должностей федеральной гражданской службы, утвержденным Указом Президента Российской Федерации от 31 декабря 2005 г. № 1574, а также реестрами (перечнями) должностей граж-

данской службы субъекта Российской Федерации, утвержденными соответствующими нормативными правовыми актами субъекта Российской Федерации.

По категории *руководители* учтены лица, замещавшие должности руководителей и заместителей руководителей государственных органов и их структурных подразделений.

По категории *помощники (советники)* учтены лица, замещавшие должности, учреждаемые для содействия лицам, замещающим государственные должности Российской Федерации и субъекта Российской Федерации, руководителям государственных органов субъекта Российской Федерации (первым лицам) в реализации их полномочий и замещаемые на определенный срок, ограниченный сроком полномочий указанных лиц или руководителей.

По категории *специалисты* учтены лица, замещавшие должности, учреждаемые для профессионального обеспечения выполнения государственными органами установленных задач и функций и замещаемые без ограничения срока полномочий.

По категории *обеспечивающие специалисты* учтены лица, замещавшие должности, учреждаемые для организационного, информационного, документационного, финансово-экономического, хозяйственного и иного обеспечения деятельности государственных органов и замещаемые без ограничения срока полномочий.

Заполнение сведений о составе работников, замещавших **муниципальные должности и должности муниципальной службы** по категориям и группам должностей осуществлялось в соответствии с Федеральным законом от 2 марта 2007 года № 25-ФЗ «О муниципальной службе в Российской Федерации», действующими нормативными правовыми актами органов местного самоуправления, а также в соответствии с реестрами должностей муниципальной службы субъекта Российской Федерации.

На **муниципальных должностях** учтены лица, замещавшие муниципальные должности (депутаты, члены выборных органов местного самоуправления), на должностях **муниципальной службы** – должности, которые образуются в соответствии с уставом муниципального образования, с установленным кругом обязанностей по обеспечению исполнения полномочий органа местного самоуправления.

**3.9 Численность работников, замещавших должности
федеральной государственной гражданской службы,
по полу и категориям должностей
на 1 октября 2013 года**

	Всего, человек	В общей численности работников, %		Уровень укомплекто- ванности, %
		женщины	мужчины	

Численность работников, замещавших государствен- ные должности и должности государственной гражданской службы в федеральных госу- дарственных органах – всего	15186	67,7	32,3	90,0
в том числе:				
государственные должности Российской Федерации	692	55,3	44,7	90,6
должности государственной гражданской службы – всего	14494	68,3	31,7	90,0
из них:				
руководители	2117	56,0	44,0	92,5
помощники (советники)	664	79,8	20,2	90,7
специалисты	8890	64,4	35,6	90,2
обеспечивающие специалисты	2823	87,0	13,0	87,4

**3.10 Численность работников, замещавших должности
государственной гражданской службы
субъекта Российской Федерации,
по полу и категориям должностей
на 1 октября 2013 года**

	Всего, человек	В общей численности работников, %		Уровень укомплекто- ванности, %
		женщины	мужчины	

Численность работников,
замещавших государствен-
ные должности и должности
государственной
гражданской службы
субъекта Российской
Федерации – всего

3962 62,8 37,2 95,3

в том числе:
государственные
должности
Российской Федерации

273 58,6 41,4 97,2

должности государственной
гражданской службы – всего

3689 63,1 36,9 95,2

из них:
руководители

708 46,3 53,7 95,9

помощники (советники)

351 76,1 23,9 88,6

специалисты

2087 64,5 35,5 95,7

обеспечивающие
специалисты

543 71,3 28,7 96,8

**3.11 Численность работников, замещавших
муниципальные должности и должности муниципальной службы,
по полу, категориям и группам должностей
на 1 октября 2013 года**

	Всего, человек	В общей численности работников, %		Уровень укомплекто- ванности, %
		женщины	мужчины	

Численность работников,
замещавших муниципальные
должности и должности
муниципальной службы –
всего

11989 77,4 22,6 98,0

в том числе:

муниципальные должности

494 24,1 75,9 99,8

должности муниципальной
службы – всего

11495 79,7 20,3 97,9

в том числе по группам:

высшие

420 33,6 66,4 97,4

главные

807 64,8 35,2 98,8

ведущие

1858 80,0 20,0 98,6

старшие

5505 81,2 18,8 97,8

младшие

2905 87,5 12,5 97,4

**Распределение численности женщин и мужчин
по категориям должностей государственной гражданской службы
на 1 октября 2013 года**
(в процентах)

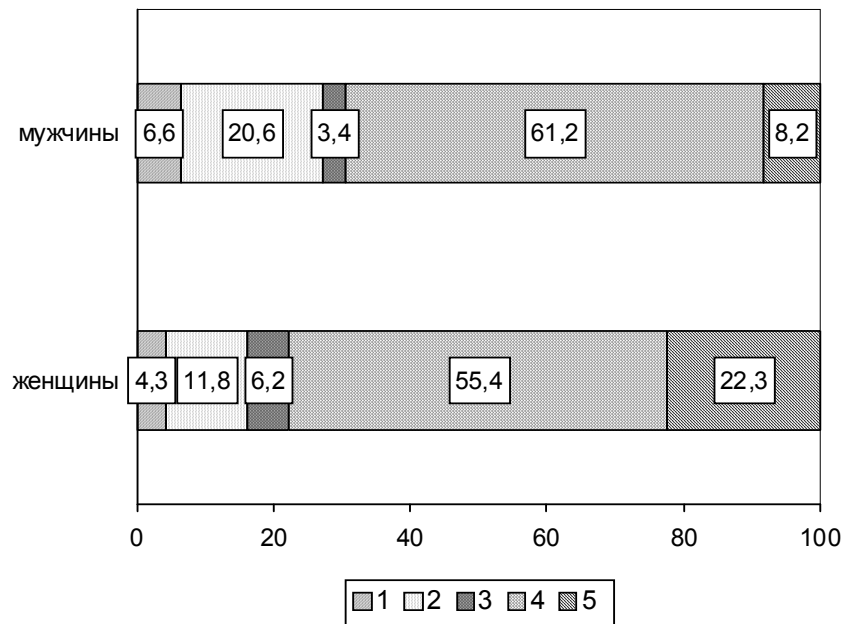

1 – государственные должности

должности государственной гражданской службы:

2 – руководители

3 – помощники (советники)

4 – специалисты

5 – обеспечивающие специалисты

**3.12 Структура кадров государственной гражданской
и муниципальной службы по возрастным группам и ветвям власти
на 1 октября 2013 года**
(процентов)

	Всего работ-ников	в том числе в возрасте, лет					
		до 30	30–39	40–49	50–59	60–65	свыше 65
Все работники, замещавшие государственные должности и должности государственной гражданской службы	100	28,3	32,5	20,6	16,2	2,3	0,1
из них в органах государственной власти:							
федеральных	100	29,4	32,9	20,3	15,2	2,2	0,0
субъекта Российской Федерации	100	24,2	31,1	21,5	20,3	2,7	0,2
Из общей численности работников государственных органов:							
законодательной власти субъекта Российской Федерации	100	15,6	32,6	25,9	18,5	4,4	3,0
исполнительной власти	100	27,3	32,2	21,2	17,0	2,2	0,0
федеральных	100	28,2	33,1	20,8	15,7	2,1	0,0
субъекта Российской Федерации	100	23,4	28,2	22,9	22,8	2,6	-
судебной власти и прокуратуры	100	35,2	33,9	17,5	11,4	1,9	0,1
федеральных	100	35,4	32,0	18,3	12,2	2,0	0,1
субъекта Российской Федерации	100	34,1	41,1	14,6	8,5	1,5	0,1
других государственных органов субъекта Российской Федерации	100	9,5	33,3	23,4	27,8	5,1	0,7
Работники, замещавшие муниципальные должности и должности муниципальной службы	100	17,5	29,8	24,8	24,3	3,2	0,5

**3.13 Численность работников, замещавших должности
государственной гражданской службы, по полу,
ветвям власти и уровням управления
на 1 октября 2013 года**

	Всего, человек	в том числе:		В общей численности работников, %	
		женщины	мужчины	женщины	мужчины
Численность работников, замещавших государствен- ные должности и должности государственной граждан- ской службы – всего	19148	12769	6379	66,7	33,3
в том числе в органах:					
законодательной власти	135	72	63	53,3	46,7
исполнительной власти	15142	9766	5376	64,5	35,5
судебной власти и прокуратуры	3539	2765	774	78,1	21,9
других государственных органах	273	146	127	53,5	46,5
в федеральных органах государственной власти – всего	15186	10281	4905	67,7	32,3
в том числе в органах:					
исполнительной власти	12327	8100	4227	65,7	34,3
судебной власти и прокуратуры	2800	2161	639	77,2	22,8
в органах государственной власти субъекта Российской Федерации – всего	3962	2488	1474	62,8	37,2
в том числе в органах:					
законодательной власти	135	72	63	53,3	46,7
исполнительной власти	2815	1666	1149	59,2	40,8
судебной власти	739	604	135	81,7	18,3
других государственных органах	273	146	127	53,5	46,5

Безработица, трудоустройство населения

К **безработным**, применительно к стандартам Международной организации труда (МОТ), относятся лица в возрасте, установленном для измерения экономической активности населения, которые в рассматриваемый период удовлетворяли одновременно следующим критериям:

- не имели работы (доходного занятия);
- занимались поиском работы, т.е. обращались в государственную или коммерческую службу занятости, использовали или помещали объявления в печати, непосредственно обращались к администрации организации или работодателю, использовали личные связи и т.д., или предпринимали шаги к организации собственного дела;
- были готовы приступить к работе.

Учащиеся, студенты, пенсионеры и инвалиды учитываются в качестве безработных, если они занимаются поиском работы и готовы приступить к ней.

К **безработным, зарегистрированным в органах государственной службы занятости**, относятся трудоспособные граждане, не имеющие работы и заработка (трудового дохода), проживающие на территории Российской Федерации, зарегистрированные в центре занятости по месту жительства в целях поиска подходящей работы, ищущие работу, готовые приступить к ней.

Уровень безработицы – отношение численности безработных определенной возрастной группы к численности экономически активного населения соответствующей возрастной группы, рассчитанный в процентах.

Уровень зарегистрированной безработицы – отношение численности безработных, зарегистрированных в органах государственной службы занятости, к численности экономически активного населения, рассчитанный в процентах.

Численность граждан, обратившихся в органы государственной службы занятости по вопросам трудоустройства - численность населения, обратившегося в рассматриваемый период в центры занятости в целях поиска работы, включая занятых лиц, желающих сменить место работы или иметь вторую работу, а также студентов и учащихся, желающих работать в свободное от учебы время.

Численность трудоустроенных граждан – общая численность лиц, получивших в рассматриваемый период работу при содействии органов государственной службы занятости.

Заявленная потребность в работниках – число вакансий (требуемых работников), сообщенных организациями в органы государственной службы занятости.

Численность незанятого населения в расчете на одну заявленную вакансию рассчитывается как отношение численности лиц, не занятых трудовой деятельностью, состоящих на учете в органах государственной службы занятости, к числу вакансий, сообщенных организациями в эти органы.

3.14 Численность безработных

(тыс. человек)

	2008	2009	2010	2011	2012	2013
Численность безработных-всего ¹	142,6	184,1	167,1	159,5	130,1	128,7
Уровень общей безработицы ¹ , %	6,4	8,4	7,7	7,3	6,0	6,0
Численность безработных, зарегистрированных службой занятости, на конец года ²	28,4	37,3	28,9	22,9	19,0	18,0
Уровень зарегистрированной безработицы на конец года ² , %	1,3	1,7	1,3	1,1	0,9	0,8

¹ По методологии МОТ, по итогам выборочного обследования населения по проблемам занятости в среднем за год. Данные уточнены по сравнению с опубликованными ранее в связи с пересчетом с учетом итогов ВПН-2010г.

² По данным Управления государственной службы занятости населения Ростовской области.

На конец 2013 года из числа зарегистрированных безработных было назначено пособие по безработице 16,5 тыс. человек, или 91,7 процента.

**3.15 Распределение численности безработных
по полу, возрасту и образованию¹**
(в процентах к итогу)

	Всего					
	2008	2009	2010	2011	2012	2013
Безработные - всего	100	100	100	100	100	100
в том числе в возрасте, лет:						
15–19	7,0	7,1	5,7	6,4	6,5	4,2
20–29	39,0	36,0	35,5	34,7	39,1	36,6
30–39	18,0	21,7	20,2	22,6	20,6	22,2
40–49	17,3	18,8	19,1	15,8	16,3	14,3
50–59	15,0	13,2	16,5	17,2	13,5	17,6
60–72	3,7	3,1	3,1	3,2	4,1	5,0
Средний возраст безработных, лет	34,9	35,0	35,6	35,5	34,8	36,1
Безработные - всего	100	100	100	100	100	100
в том числе имеют образование:						
высшее профессиональное ²	17,8	15,2	18,6	18,1	17,9	20,8
среднее профессиональное	24,3	22,4	22,0	21,5	17,7	19,2
начальное профессиональное	16,0	16,4	18,4	17,2	17,5	15,1
среднее (полное) общее	29,5	33,2	29,3	30,6	32,5	31,4
основное общее	12,1	10,4	10,5	10,4	12,3	12,2
не имеют основного общего	0,2	2,4	1,2	2,1	2,1	1,2

	Мужчины					
	2008	2009	2010	2011	2012	2013
Безработные- всего	100	100	100	100	100	100
в том числе в возрасте, лет:						
15–19	7,4	5,8	5,5	5,3	7,1	3,6
20–29	39,8	37,7	36,2	34,8	38,4	34,5
30–39	20,4	22,6	21,6	23,0	20,6	24,0
40–49	14,6	16,7	17,1	17,1	15,6	14,6
50–59	14,0	15,3	17,2	16,4	12,9	17,2
60–72	3,8	1,8	2,5	3,4	5,4	6,2
Средний возраст безработных, лет	34,3	34,7	35,2	35,8	34,7	36,5
Безработные - всего	100	100	100	100	100	100
в том числе имеют образование:						
высшее профессиональное ²	16,3	13,7	16,5	16,2	13,8	15,6
среднее профессиональное	19,2	19,5	18,9	17,5	14,3	15,8
начальное профессиональное	19,5	21,5	19,9	21,4	21,4	18,1
среднее (полное) общее	28,2	31,4	31,7	29,7	34,5	34,2
основное общее	16,8	12,1	11,4	12,6	13,6	14,3
не имеют основного общего	0,0	1,9	1,5	2,7	2,3	1,9

	Женщины					
	2008	2009	2010	2011	2012	2013
Безработные- всего	100	100	100	100	100	100
в том числе в возрасте, лет:						
15–19	6,6	8,6	5,9	7,6	5,8	4,8
20–29	38,1	34,0	34,8	34,7	39,8	38,7
30–39	15,4	20,6	18,7	22,2	20,5	20,5
40–49	20,2	21,4	21,1	14,3	17,2	14,0
50–59	16,0	10,7	15,7	18,2	14,1	18,0
60–72	3,6	4,8	3,8	3,0	2,7	3,9
Средний возраст безработных, лет	35,5	35,4	36,0	35,2	34,9	35,7
Безработные - всего	100	100	100	100	100	100
в том числе имеют образование:						
высшее профессиональное ²	19,4	17,1	20,8	20,2	22,5	26,0
среднее профессиональное	29,7	26,0	25,3	25,9	21,6	22,6
начальное профессиональное	12,4	10,2	16,8	12,7	13,0	12,2
среднее (полное) общее	30,9	35,3	26,7	31,7	30,1	28,6
основное общее	7,1	8,3	9,6	8,1	10,8	10,2
не имеют основного общего	0,5	3,0	0,8	1,5	1,9	0,5

¹ По итогам выборочного обследования населения по проблемам занятости в среднем за год. Данные уточнены по сравнению с опубликованными ранее в связи с пересчетом с учетом итогов ВПН-2010г.

² В 2008г. – включая неполное высшее образование, в 2009-2013гг. – включая послевузовское образование.

**3.16 Трудоустройство населения органами
государственной службы занятости ¹**
(человек)

	Обратилось по вопросу трудоустройства	Трудоустроено	В % к числу, обратившихся
--	---	---------------	------------------------------

Численность граждан,
ищущих работу

2008	197707	149679	75,7
2009	207003	121901	58,9
2010	175333	118274	67,5
2011	163928	116454	71,0
2012	153051	115621	75,5
2013	153300	111195	72,5

в том числе:
занятые трудовой
деятельностью

2008	11946	8751	73,3
2009	17527	11820	67,4
2010	14062	6716	47,8
2011	13351	8729	65,4
2012	13369	9103	68,1
2013	14366	9144	63,7

учащиеся, желающие
работать в свободное
от учебы время

2008	44789	42523	94,9
2009	34945	34469	98,6
2010	31394	31146	99,2
2011	31313	31024	99,1
2012	29112	28598	98,2
2013	27602	27155	98,4

	Обратилось по вопросу трудоустройства	Трудоустроено	В % к числу обратившихся
не занятые трудовой деятельностью			
2008	140972	98405	69,8
2009	154531	75612	48,9
2010	129877	80412	61,9
2011	119264	76701	64,3
2012	110570	77920	70,5
2013	111332	74896	67,3
Из общей численности граждан, ищущих работу, пенсионеры (включая инвалидов)			
2008	13622	7152	52,5
2009	15794	5759	36,5
2010	12699	4955	39,0
2011	11491	5402	47,0
2012	10737	5693	53,0
2013	12011	6816	56,7

¹ Данные Управления государственной службы занятости населения Ростовской области.

**3.17 Численность незанятого населения, состоящего
на учете в органах государственной службы занятости¹**
(на конец года; человек)

	Численность не занятых трудовой деятельностью граждан, зарегистрированных в службе занятости – всего	Из них признано безработными	Заявленная организациями потребность в работниках	Численность незанятого населения в расчете на одну заявленную вакансию	
				всего	в % к предыдущему году
2008	28623	28410	20937	1,4	155,6
2009	38335	37324	17617	2,2	157,1
2010	29344	28936	23588	1,2	54,5
2011	23124	22871	29983	0,8	66,7
2012	21751	18981	33240	0,7	87,5
2013	21679	17981	33130	0,7	100,0

¹ Данные Управления государственной службы занятости населения Ростовской области.

**Движение безработных,
зарегистрированных в службе занятости**
(человек)

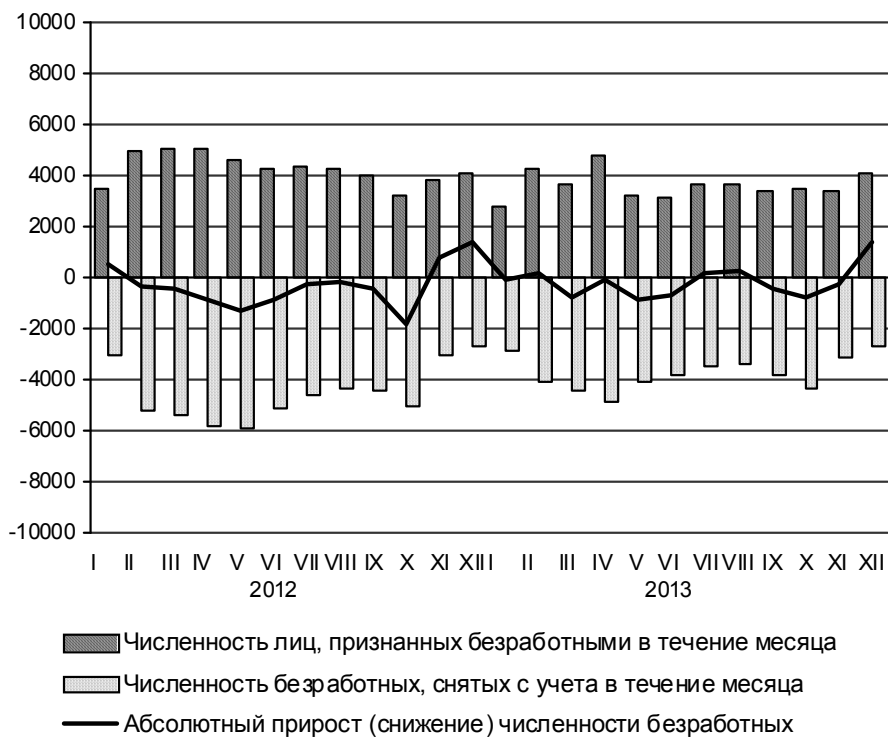

Движение работников

В число **принятых** работников включаются лица, зачисленные в отчетном периоде в организацию приказом (распоряжением) о приеме на работу. В число **выбывших** включаются все работники, оставившие работу в данной организации независимо от оснований (расторжение трудового договора по инициативе работника, инициативе администрации, соглашению сторон, перевод работника с его согласия в другую организацию и др.), уход или перевод которых оформлен приказом (распоряжением).

3.18 Принято работников в течение года по видам экономической деятельности (без субъектов малого предпринимательства)

	2008	2009	2010	2011	2012
	Тыс. человек				
Всего	302,7	257,9	257,4	258,1	255,6
в том числе организации с основным видом деятельности:					
сельское хозяйство, охота и лесное хозяйство	18,5	17,8	16,2	18,5	14,1
рыболовство, рыбоводство	1,0	1,1	0,6	0,3	0,3
добыча полезных ископаемых	4,5	2,7	3,4	4,1	3,1
обрабатывающие производства	60,8	39,7	52,3	50,1	51,8
из них:					
производство пищевых продуктов, включая напитки, и табака	9,4	8,3	7,9	10,4	9,7
текстильное и швейное производство	4,8	4,4	4,6	5,8	6,9
производство кожи, изделий из кожи и производство обуви	0,8	0,1	0,3	0,4	0,2
обработка древесины и производство изделий из дерева	0,1	0,04	0,02	0,06	0,03
целлюлозно-бумажное производство; издательская и полиграфическая деятельность	0,9	0,8	1,0	1,0	1,1
производство кокса, нефтепродуктов	0,04	0,002	0,1	0,08	0,2
химическое производство	2,9	2,1	2,0	2,0	1,7
производство резиновых и пластмассовых изделий	1,4	1,0	1,2	1,1	2,1
производство прочих неметаллических минеральных продуктов	6,1	3,0	3,5	3,1	4,2

	2008	2009	2010	2011	2012
металлургическое производство и производство готовых металлических изделий	8,5	6,5	7,5	8,0	8,7
производство машин и оборудования	10,3	5,3	8,6	8,4	5,0
производство электрооборудования, электронного и оптического оборудования	1,8	1,3	1,8	1,5	1,2
производство транспортных средств и оборудования	10,5	5,3	11,3	6,6	7,8
прочие производства	3,2	1,5	2,4	1,9	2,9
производство и распределение электроэнергии, газа и воды	15,5	18,6	13,6	16,4	14,0
строительство	17,2	16,4	13,9	13,7	12,4
оптовая и розничная торговля; ремонт автотранспортных средств, мотоциклов, бытовых изделий и предметов личного пользования	43,9	34,6	36,8	32,5	35,3
гостиницы и рестораны	2,3	1,9	1,8	1,4	1,3
транспорт и связь	34,4	27,3	29,5	25,4	27,0
финансовая деятельность	8,1	4,1	6,6	8,3	9,5
операции с недвижимым имуществом, аренда и предоставление услуг	18,4	15,1	13,7	13,6	12,8
государственное управление; социальное страхование	17,5	19,5	14,6	17,9	18,5
образование	27,9	27,8	25,7	27,6	27,0
здравоохранение и предоставление социальных услуг	21,7	20,4	19,6	19,4	18,5
предоставление прочих коммунальных, социальных и персональных услуг	11,1	10,9	9,1	8,7	10,0

	2008	2009	2010	2011	2012
	В % от среднесписочной численности				
Всего	32,0	28,1	29,0	29,4	29,4
в том числе организации с основным видом деятельности:					
сельское хозяйство, охота и лесное хозяйство	32,8	34,0	32,9	39,3	32,0
рыболовство, рыбоводство	53,9	64,5	38,3	29,1	36,3
добыча полезных ископаемых	25,3	17,3	27,0	33,3	24,9
обрабатывающие производства	33,5	24,7	34,3	33,1	33,3
из них:					
производство пищевых продуктов, включая напитки, и табака	49,0	44,3	41,3	50,5	46,8
текстильное и швейное производство	47,1	47,4	54,4	65,5	72,2
производство кожи, изделий из кожи и производство обуви	58,9	13,0	38,1	48,4	29,5
обработка древесины и производство изделий из дерева	93,3	70,0	82,1	80,0	54,9
целлюлозно-бумажное производство; издательская и полиграфическая деятельность	34,9	32,2	36,9	34,8	36,9
производство кокса, нефтепродуктов	15,2	4,3	14,7	9,1	17,8
химическое производство	29,4	22,2	23,2	24,6	22,1
производство резиновых и пластмассовых изделий	39,8	28,8	32,9	27,3	49,4
производство прочих неметаллических минеральных продуктов	40,1	22,6	31,7	28,5	36,1

	2008	2009	2010	2011	2012
металлургическое производство и производство готовых металлических изделий	26,4	22,3	27,3	29,7	31,5
производство машин и оборудования	31,5	20,6	36,9	36,9	25,7
производство электрооборудования, электронного и оптического оборудования	19,9	15,5	20,9	17,3	14,8
производство транспортных средств и оборудования	27,2	15,6	34,5	21,1	21,4
прочие производства	49,9	26,4	48,5	36,3	54,9
производство и распределение электроэнергии, газа и воды	30,4	36,3	26,8	33,7	29,1
строительство	60,6	55,5	50,8	52,0	46,1
оптовая и розничная торговля; ремонт автотранспортных средств, мотоциклов, бытовых изделий и предметов личного пользования	77,0	61,5	66,7	59,3	60,1
гостиницы и рестораны	56,0	52,1	64,9	65,3	70,9
транспорт и связь	41,7	33,8	36,5	31,8	33,5
финансовая деятельность	34,2	18,7	31,4	38,0	41,3
операции с недвижимым имуществом, аренда и предоставление услуг	32,2	27,0	25,9	24,8	26,8
государственное управление; социальное страхование	18,9	20,8	15,4	18,8	19,9
образование	18,5	18,8	17,8	19,6	19,7
здравоохранение и предоставление социальных услуг	19,0	17,4	17,0	17,1	16,3
предоставление прочих коммунальных, социальных и персональных услуг	39,4	39,4	33,6	33,3	38,9

**3.19 Принято работников в течение 2013 года
по видам экономической деятельности**
(без субъектов малого предпринимательства)

	I квартал	II квартал	III квартал	IV квартал
	Тыс. человек			
Всего	53,9	60,7	68,0	66,7
в том числе организации с основным видом деятельности:				
сельское хозяйство, охота и лесное хозяйство	2,2	4,3	2,9	2,4
рыболовство, рыбоводство	0,0	0,0	0,1	0,0
добыча полезных ископаемых	0,9	0,9	0,8	0,8
обрабатывающие производства	9,4	9,9	11,7	9,3
из них:				
производство пищевых продуктов, включая напитки, и табака	1,4	1,5	1,8	1,9
текстильное и швейное производство	1,1	1,0	1,4	0,9
производство кожи, изделий из кожи и производство обуви	0,1	0,1	0,1	0,0
обработка древесины и производство изделий из дерева	0,0	0,0	0,0	0,0
целлюлозно-бумажное производство; издательская и полиграфическая деятельность	0,2	0,2	0,3	0,3
производство кокса, нефтепродуктов	0,0	0,1	0,1	0,1
химическое производство	0,4	0,4	0,3	0,2
производство резиновых и пластмассовых изделий	0,3	0,7	0,5	0,4
производство прочих неметаллических минеральных продуктов	0,8	1,0	1,3	0,7

	I квартал	II квартал	III квартал	IV квартал
металлургическое производство и производство готовых металлических изделий	1,5	1,4	2,2	1,4
производство машин и оборудования	1,5	1,2	1,1	1,2
производство электрооборудования, электронного и оптического оборудования	0,3	0,6	0,4	0,3
производство транспортных средств и оборудования	1,5	1,2	1,6	1,4
прочие производства	0,3	0,6	0,6	0,4
производство и распределение электроэнергии, газа и воды	2,7	4,0	2,7	6,0
строительство	3,2	3,8	3,3	3,6
оптовая и розничная торговля; ремонт автотранспортных средств, мотоциклов, бытовых изделий и предметов личного пользования	8,3	9,1	9,9	10,7
гостиницы и рестораны	0,4	0,6	0,4	0,3
транспорт и связь	5,0	6,3	7,2	6,3
финансовая деятельность	2,2	2,6	3,6	2,7
операции с недвижимым имуществом, аренда и предоставление услуг	3,6	3,0	3,2	3,5
государственное управление; социальное страхование	4,2	3,8	4,4	4,0
образование	5,9	5,3	9,9	9,1
здравоохранение и предоставление социальных услуг	4,0	4,5	5,7	5,6
предоставление прочих коммунальных, социальных и персональных услуг	1,9	2,5	2,3	2,4

	I квартал	II квартал	III квартал	IV квартал
	В % от среднесписочной численности			
Всего	6,1	6,9	7,7	7,6
в том числе организации с основным видом деятельности:				
сельское хозяйство, охота и лесное хозяйство	5,3	10,1	7,0	6,1
рыболовство, рыбоводство	6,8	7,2	13,4	3,4
добыча полезных ископаемых	7,3	7,2	6,8	7,3
обрабатывающие производства	5,9	6,3	7,5	6,1
из них:				
производство пищевых продуктов, включая напитки, и табака	7,2	8,0	9,6	10,2
текстильное и швейное производство	9,7	9,6	13,9	9,9
производство кожи, изделий из кожи и производство обуви	12,7	7,6	16,8	4,9
обработка древесины и производство изделий из дерева	4,2	8,3	6,7	5,0
целлюлозно-бумажное производство; издательская и полиграфическая деятельность	7,0	7,6	9,3	8,9
производство кокса, нефтепродуктов	4,3	6,5	7,1	5,1
химическое производство	5,3	5,1	4,5	3,2
производство резиновых и пластмассовых изделий	6,0	15,0	10,5	8,3
производство прочих неметаллических минеральных продуктов	6,7	8,2	10,6	6,0

	I квартал	II квартал	III квартал	IV квартал
металлургическое производство и производство готовых металлических изделий	5,4	5,0	7,7	5,0
производство машин и оборудо- вания	8,0	6,3	6,2	6,9
производство электрооборудования, электронного и оптического оборудования	3,1	6,5	5,0	4,0
производство транспортных средств и оборудования	3,9	3,2	4,2	3,7
прочие производства	5,5	11,9	12,1	8,1
производство и распределение электроэнергии, газа и воды	5,3	8,4	5,7	11,8
строительство	12,2	13,7	12,5	13,3
оптовая и розничная торговля; ремонт автотранспортных средств, мотоциклов, бытовых изделий и предметов личного пользования	12,7	13,7	14,7	15,6
гостиницы и рестораны	16,2	22,6	18,0	12,6
транспорт и связь	6,0	7,8	8,8	7,8
финансовая деятельность	8,5	10,0	13,6	10,4
операции с недвижимым имуществом, аренда и предоставление услуг	7,3	6,1	6,4	7,1
государственное управление; социальное страхование	4,6	4,1	4,8	4,4
образование	4,2	3,9	7,2	6,5
здравоохранение и предоставление социальных услуг	3,5	3,9	4,9	4,8
предоставление прочих коммунальных, социальных и персональных услуг	7,5	9,4	8,7	9,2

3.20 Выбыло работников в течение года по видам экономической деятельности

(без субъектов малого предпринимательства)

	2008	2009	2010	2011	2012
	Тыс. человек				
Всего	308,1	277,0	265,5	258,0	264,6
в том числе организации с основным видом деятельности:					
сельское хозяйство, охота и лесное хозяйство	22,8	19,2	18,3	17,4	15,7
рыболовство, рыбоводство	1,0	0,8	0,7	0,4	0,3
добыча полезных ископаемых	5,5	6,8	4,2	3,7	3,7
обрабатывающие производства	68,5	57,2	56,6	49,9	56,4
из них:					
производство пищевых продуктов, включая напитки, и табака	10,0	8,0	8,1	9,4	10,2
текстильное и швейное производство	9,7	4,9	5,7	5,6	6,2
производство кожи, изделий из кожи и производство обуви	0,6	0,5	0,3	0,2	0,3
обработка древесины и производство изделий из дерева	0,1	0,05	0,04	0,05	0,04
целлюлозно-бумажное производство; издательская и полиграфическая деятельность	0,7	0,7	1,1	0,9	1,0
производство кокса, нефтепродуктов	0,2	0,07	0,1	0,1	0,2
химическое производство	3,1	2,8	3,0	2,3	2,1
производство резиновых и пластмассовых изделий	1,4	1,0	1,0	1,2	1,4
производство прочих неметаллических минеральных продуктов	5,5	5,2	3,7	3,7	3,6

	2008	2009	2010	2011	2012
металлургическое производство и производство готовых металлических изделий	10,1	7,2	8,8	8,1	9,7
производство машин и оборудования	12,1	12,3	8,7	7,9	7,5
производство электрооборудования, электронного и оптического оборудования	2,3	1,9	1,7	1,9	1,5
производство транспортных средств и оборудования	9,9	10,4	12,1	6,6	9,6
прочие производства	2,9	2,2	2,2	2,2	3,0
производство и распределение электроэнергии, газа и воды	16,6	16,7	12,9	15,9	13,4
строительство	15,4	15,7	14,9	14,5	15,2
оптовая и розничная торговля; ремонт автотранспортных средств, мотоциклов, бытовых изделий и предметов личного пользования	43,2	37,8	34,2	30,8	32,3
гостиницы и рестораны	2,5	2,5	1,9	1,8	1,4
транспорт и связь	33,0	29,1	27,8	26,0	27,6
финансовая деятельность	6,7	6,0	5,6	7,4	7,7
операции с недвижимым имуществом, аренда и предоставление услуг	17,2	14,8	14,2	14,9	13,0
государственное управление; социальное страхование	16,6	12,5	15,4	18,3	21,2
образование	28,1	29,3	28,4	28,9	27,9
здравоохранение и предоставление социальных услуг	20,3	18,1	20,9	19,4	19,4
предоставление прочих коммунальных, социальных и персональных услуг	10,8	10,4	9,5	8,8	9,3

	2008	2009	2010	2011	2012
В % от среднесписочной численности					
Всего	32,5	30,2	29,9	29,4	30,5
в том числе организации с основным видом деятельности:					
сельское хозяйство, охота и лесное хозяйство	40,5	36,6	37,2	36,9	35,5
рыболовство, рыбоводство	56,7	48,9	47,4	34,8	45,1
добыча полезных ископаемых	31,0	43,6	33,2	30,0	29,6
обрабатывающие производства	37,8	35,5	37,1	33,0	36,3
из них:					
производство пищевых продуктов, включая напитки, и табака	51,7	42,9	42,5	45,8	49,1
текстильное и швейное производство	94,4	53,5	66,8	62,9	65,3
производство кожи, изделий из кожи и производство обуви	43,6	54,7	34,4	26,9	46,9
обработка древесины и производство изделий из дерева	106,7	106,0	128,6	67,1	74,5
целлюлозно-бумажное производство; издательская и полиграфическая деятельность	29,6	26,7	38,0	31,4	34,2
производство кокса, нефтепродуктов	65,2	158,7	12,6	6,4	16,2
химическое производство	30,8	29,3	35,8	28,4	27,1
производство резиновых и пластмассовых изделий	41,3	28,7	27,2	31,9	33,0
производство прочих неметаллических минеральных продуктов	36,5	38,4	33,4	33,2	31,1

	2008	2009	2010	2011	2012
металлургическое производство и производство готовых металлических изделий	31,3	24,7	32,1	30,0	34,9
производство машин и оборудования	36,8	47,8	37,0	34,4	38,8
производство электрооборудования, электронного и оптического оборудования	25,2	22,7	20,1	21,8	18,9
производство транспортных средств и оборудования	25,6	30,6	36,8	21,2	26,3
прочие производства	45,5	37,8	45,5	43,8	56,6
производство и распределение электроэнергии, газа и воды	32,6	32,5	25,5	32,6	27,8
строительство	54,0	53,0	54,3	55,0	56,4
оптовая и розничная торговля; ремонт автотранспортных средств, мотоциклов, бытовых изделий и предметов личного пользования	75,8	67,2	62,1	56,1	55,1
гостиницы и рестораны	60,9	70,3	69,4	82,3	78,4
транспорт и связь	39,9	36,2	34,4	32,6	34,2
финансовая деятельность	28,5	27,1	26,3	33,9	33,2
операции с недвижимым имуществом, аренда и предоставление услуг	30,1	26,5	26,9	27,1	27,3
государственное управление; социальное страхование	17,9	13,4	16,2	19,3	22,7
образование	18,6	19,8	19,6	20,5	20,4
здравоохранение и предоставление социальных услуг	17,7	15,5	18,2	17,0	17,2
предоставление прочих коммунальных, социальных и персональных услуг	38,1	37,7	35,0	33,9	36,2

**3.21 Выбыло работников в течение 2013 года
по видам экономической деятельности**
(без субъектов малого предпринимательства)

	I квартал	II квартал	III квартал	IV квартал
	Тыс. человек			
Всего	55,0	70,1	73,8	67,8
в том числе организации с основным видом деятельности:				
сельское хозяйство, охота и лесное хозяйство	2,4	3,3	4,0	4,7
рыболовство, рыбоводство	0,1	0,1	0,1	0,1
добыча полезных ископаемых	1,0	1,1	1,2	1,1
обрабатывающие производства	10,1	11,9	13,4	11,4
из них:				
производство пищевых продуктов, включая напитки, и табака	1,8	2,1	2,0	1,8
текстильное и швейное производство	1,0	1,4	1,8	1,5
производство кожи, изделий из кожи и производство обуви	0,1	0,1	0,1	0,0
обработка древесины и производство изделий из дерева	0,0	0,0	0,0	0,0
целлюлозно-бумажное производство; издательская и полиграфическая деятельность	0,2	0,3	0,2	0,3
производство кокса, нефтепродуктов	0,0	0,0	0,1	0,1
химическое производство	0,6	0,5	0,5	0,3
производство резиновых и пластмассовых изделий	0,7	0,4	0,5	0,3
производство прочих неметаллических минеральных продуктов	0,6	0,8	1,3	1,1

	I квартал	II квартал	III квартал	IV квартал
металлургическое производство и производство готовых металлических изделий	1,5	1,6	1,7	1,7
производство машин и оборудования	1,4	1,6	1,7	1,3
производство электрооборудования, электронного и оптического оборудования	0,4	0,5	0,4	1,0
производство транспортных средств и оборудования	1,2	1,8	2,3	1,7
прочие производства	0,6	0,7	0,7	0,4
производство и распределение электроэнергии, газа и воды	2,4	7,4	2,5	3,1
строительство	3,4	3,7	4,3	3,6
оптовая и розничная торговля; ремонт автотранспортных средств, мотоциклов, бытовых изделий и предметов личного пользования	8,1	8,8	9,6	9,5
гостиницы и рестораны	0,3	0,3	0,5	0,3
транспорт и связь	6,3	6,6	7,8	6,7
финансовая деятельность	2,0	2,3	3,8	3,4
операции с недвижимым имуществом, аренда и предоставление услуг	3,1	2,9	3,1	4,5
государственное управление; социальное страхование	4,0	4,4	4,7	4,6
образование	5,8	9,6	9,9	6,8
здравоохранение и предоставление социальных услуг	4,3	5,3	5,9	5,4
предоставление прочих коммунальных, социальных и персональных услуг	1,8	2,5	3,1	2,4

	I квартал	II квартал	III квартал	IV квартал
--	--------------	---------------	----------------	---------------

**В % от среднесписочной
численности**

Всего	6,2	7,9	8,4	7,7
в том числе организации с основным видом деятельности:				
сельское хозяйство, охота и лесное хозяйство	5,8	7,9	9,6	12,2
рыболовство, рыбоводство	7,1	11,1	11,1	18,1
добыча полезных ископаемых	7,8	9,1	10,1	9,8
обрабатывающие производства	6,4	7,6	8,6	7,5
из них:				
производство пищевых продуктов, включая напитки, и табака	8,9	10,9	10,6	9,6
текстильное и швейное производство	8,9	13,8	17,5	15,3
производство кожи, изделий из кожи и производство обуви	7,8	10,4	20,3	7,1
обработка древесины и производство изделий из дерева	29,2	8,3	15,6	17,5
целлюлозно-бумажное производство; издательская и полиграфическая деятельность	7,3	9,7	7,7	9,0
производство кокса, нефтепродуктов	2,6	4,6	4,9	5,7
химическое производство	7,3	6,0	6,4	4,3
производство резиновых и пластмассовых изделий	17,2	9,8	10,0	6,0
производство прочих неметаллических минеральных продуктов	5,2	6,8	10,9	8,7

	I квартал	II квартал	III квартал	IV квартал
металлургическое производство и производство готовых металлических изделий	5,5	5,9	6,2	6,2
производство машин и оборудования	7,4	8,5	9,2	7,2
производство электрооборудования, электронного и оптического оборудования	5,0	5,7	5,1	12,1
производство транспортных средств и оборудования	3,2	4,6	6,3	4,7
прочие производства	10,8	14,4	13,7	7,5
производство и распределение электроэнергии, газа и воды	4,7	15,5	5,2	6,1
строительство	13,0	13,3	16,3	13,2
оптовая и розничная торговля; ремонт авто- транспортных средств, мо- тоциклов, бытовых изделий и предметов личного пользования	12,3	13,3	14,3	13,8
гостиницы и рестораны	11,3	11,0	20,5	13,5
транспорт и связь	7,6	8,1	9,5	8,4
финансовая деятельность	7,7	8,7	14,6	13,3
операции с недвижимым имуществом, аренда и предоставление услуг	6,4	5,9	6,2	9,2
государственное управление; социальное страхование	4,3	4,8	5,1	5,0
образование	4,1	7,0	7,2	4,9
здравоохранение и предоставление социальных услуг	3,7	4,6	5,2	4,7
предоставление прочих коммунальных, социальных и персональных услуг	7,0	9,3	12,1	9,4

Условия труда, производственный травматизм

Информация об условиях труда работников подготовлена на основании сведений, полученных статистическими органами от крупных и средних организаций по следующим видам экономической деятельности: добыча полезных ископаемых, обрабатывающие производства, производство и распределение электроэнергии, газа и воды, строительство, транспорт и связь.

Удельный вес численности работников, работающих в условиях, не отвечающих гигиеническим нормативам условий труда, исчисляется делением численности работников, испытывающих воздействие хотя бы одного вредного производственного фактора в пределах, превышающих установленные санитарно-гигиенические нормы, на общую численность работников соответствующих видов экономической деятельности (в процентах).

Удельный вес численности работников, занятых на тяжелых работах, исчисляется делением численности работников, физическая нагрузка которых за смену превышает нормы предельно допустимых нагрузок при подъеме и перемещении тяжестей вручную, на общую численность работников соответствующих видов экономической деятельности (в процентах).

Удельный вес численности работников, работающих на оборудовании, не отвечающем требованиям охраны труда, исчисляется делением численности работников, работающих на оборудовании, машинах и механизмах, не отвечающих требованиям системы стандартов безопасности труда, на общую численность работников соответствующих видов экономической деятельности (в процентах).

Удельный вес численности работников, работающих во вредных и опасных условиях труда, исчисляется делением численности лиц, пользующихся хотя бы одним из основных видов компенсаций, предоставляемых им за работу в производствах, цехах и профессиях с тяжелыми и вредными условиями труда, на общую численность работников соответствующих видов экономической деятельности (в процентах). При этом каждый работник может иметь право на один или несколько видов компенсаций: оплату труда в повышенном размере, а также доплаты за работу во вредных и тяжелых условиях и интенсивность труда, дополнительный ежегодный оплачиваемый отпуск, сокращенный рабочий день с сохранением заработной платы, бесплатное лечебно-профилактическое питание, бесплатное получение молока или других равноценных пищевых продуктов, досрочное назначение трудовой пенсии по старости.

Травматизм на производстве характеризуется численностью лиц, пострадавших при несчастных случаях на производстве с утратой трудоспособности на один рабочий день и более или со смертельным исходом при выполнении ими трудовых обязанностей на территории организации, а также при следовании на работу или с работы на предоставленном организацией транспорте.

К численности пострадавших при несчастных случаях на производстве с утратой трудоспособности на один рабочий день и более и со смертельным исходом относятся лица, подлежащие учету на основании акта по форме Н-1.

Статистическое наблюдение за травматизмом на производстве ведется по следующим видам экономической деятельности: сельское хозяйство, охота и лесное хозяйство, рыболовство, рыбоводство, добыча полезных ископаемых, обрабатывающие производства, производство и распределение электроэнергии, газа и воды, строительство, оптовая и розничная торговля, ремонт автотранспортных средств, мотоциклов, бытовых изделий и предметов личного пользования, гостиницы и рестораны, транспорт и связь, операции с недвижимым имуществом, аренда и предоставление услуг, здравоохранение и предоставление социальных услуг, предоставление прочих коммунальных, социальных и персональных услуг.

Наблюдение осуществляется по крупным и средним организациям сплошным методом, по субъектам малого предпринимательства – выборочным методом.

К профессиональным заболеваниям относятся заболевания, связанные с условиями работы, профессией: болезни кожи от раздражающих и токсичных веществ; болезни, вызванные воздействием производственной пыли; изменением атмосферного давления, и др.

3.22 Удельный вес численности работников, занятых во вредных и опасных условиях труда

(на конец года; в процентах от общей численности работников соответствующего вида экономической деятельности)

	Добыча полезных ископаемых	Обрабатывающие производства	Производство и распределение электроэнергии, газа и воды	Строительство	Транспорт и связь
--	----------------------------	-----------------------------	--	---------------	-------------------

Работали в условиях, не отвечающих гигиеническим нормативам условий труда

2008	72,2	19,6	34,1	9,2	25,1
2009	69,8	21,3	30,6	10,7	27,1
2010	70,0	21,0	30,8	10,5	27,5
2011	68,3	22,4	31,0	12,4	29,5
2012	69,1	22,8	28,8	12,7	29,6
2013	67,6	23,7	29,5	17,8	30,6

Занятые на тяжелых работах

2008	33,9	6,3	7,4	5,9	9,3
2009	32,2	6,9	9,6	6,2	9,3
2010	40,8	6,1	11,0	6,2	9,6
2011	39,4	7,0	10,8	9,6	10,9
2012	37,5	7,3	8,9	10,4	10,3
2013	29,5	7,5	10,5	18,0	12,1

Работали на оборудовании, не отвечающем требованиям охраны труда

2008	-	0,3	0,01	-	0,1
2009	-	0,3	-	-	0,2
2010	-	0,3	-	-	0,1
2011	1,6	0,2	-	0,03	0,03
2012	0,8	0,2	0,1	0,1	-
2013	0,4	0,2	0,1	0,02	0,01

Занятые на работах, связанных с напряженностью трудового процесса

2008	10,4	3,3	7,2	4,3	10,8
2009	8,9	3,4	11,3	2,6	11,9
2010	7,8	4,4	11,8	2,8	13,0
2011	8,7	5,3	12,3	4,0	15,4
2012	9,4	5,2	11,4	4,5	16,9

Труд

2013

7,7

4,9

9,9

7,6

17,8

**3.23 Распределение численности работников,
занятых во вредных условиях труда,
по видам воздействующих производственных факторов
на конец 2013 года**

(в процентах от общей численности работников
соответствующего вида экономической деятельности)

	Всего работали в условиях, не отвечающих гигиеническим нормативам условий труда	Работали под воздействием повышенного (ной)			
		уровня шума, ультра- и инфра- звуков	уровня вibra- ции	запылен- ности воздуха рабочей зоны	загазо- ванности воздуха рабочей зоны
Добыча полезных ископаемых	67,6	38,9	16,9	50,2	1,7
Обрабатывающие производства	23,7	13,7	1,5	3,8	4,9
из них:					
производство пищевых продуктов, включая напитки, и табака	15,3	9,4	0,6	1,2	0,7
текстильное и швейное производство	12,9	11,2	2,3	4,6	0,03
производство кожи, изделий из кожи и производство обуви	-	-	-	-	-
обработка древеси- ны и производство изделий из дерева	-	-	-	-	-
целлюлозно- бумажное производ- ство; издательская и полиграфическая деятельность	10,8	10,7	-	-	0,1
производство кокса, нефтепродуктов	45,0	15,9	-	-	13,9
химическое производство	1,6	0,6	-	-	0,04
производство резиновых и пласт- массовых изделий	11,0	7,9	-	-	0,5

	Всего работали в условиях, не отвечающих гигиеническим нормативам условий труда	Работали под воздействием повышенного (ной)			
		уровня шума, ультра- и инфразвуков	уровня вибрации	запыленности воздуха рабочей зоны	загазованности воздуха рабочей зоны
производство прочих неметаллических минеральных продуктов	33,5	19,1	3,7	12,9	9,9
металлургическое производство и производство готовых металлических изделий	35,2	23,8	2,8	4,1	6,1
производство машин и оборудования	23,8	11,7	0,9	1,4	8,1
производство электрооборудования, электронного и оптического оборудования	14,6	6,6	0,4	0,7	1,5
производство транспортных средств и оборудования	26,6	13,3	1,5	5,3	6,2
прочие производства	27,9	13,3	0,4	1,4	5,8
Производство и распределение электроэнергии, газа и воды	29,5	16,2	3,2	3,8	4,8
Строительство	17,8	7,7	3,9	2,0	4,2
Транспорт и связь	30,6	19,9	9,8	2,0	2,2
в том числе:					
связь	1,5	0,04	0,4	0,2	0,04

**3.24 Удельный вес численности работников,
занятых во вредных условиях труда
в государственных и негосударственных организациях,
на конец 2013 года ¹**

(в процентах от общей численности работников
соответствующего вида экономической деятельности)

	Работали в условиях, не отвечающих гигиеническим нормативам условий труда	Заняты на тяжелых работах	Работали на оборудовании, не отвечающем требованиям охраны труда	Занятые на работах, связанных с напряженностью трудового процесса
Добыча полезных ископаемых	67,5	29,5	0,3	7,7
государственная собственность	-	-	-	-
негосударственная собственность	67,5	29,5	0,3	7,7
Обрабатывающие производства	23,7	7,5	0,2	4,9
государственная собственность	19,7	10,7	1,9	11,1
негосударственная собственность	24,0	7,2	0,1	4,4
Производство и распределение электроэнергии, газа и воды	29,5	10,5	0,1	9,9
государственная собственность	22,0	8,1	0,1	3,1
негосударственная собственность	33,1	11,7	0,05	13,2
Строительство	17,8	18,0	0,02	7,6
государственная собственность	25,3	7,8	-	6,8
негосударственная собственность	16,7	19,4	0,02	7,7
Транспорт и связь	30,6	12,1	0,008	17,8
государственная собственность	34,1	12,7	-	20,3
негосударственная собственность	26,9	11,5	0,02	15,1

¹ Данные по государственной собственности приведены с учетом муниципальной собственности.

**3.25 Удельный вес численности работников,
которым установлены компенсации за работу
во вредных и опасных условиях труда**

(на конец года; в процентах от общей численности работников
соответствующего вида экономической деятельности)

	Добыча полезных ископае- мых	Обраба- тывающие производ- ства	Производ- ство и рас- преде- ление элек- троэнергии, газа и воды	Строите- льство	Транс- порт и связь
--	---------------------------------------	--	---	--------------------	---------------------------

Работники, занятые
во вредных и опасных
условиях труда¹

2008	79,1	34,1	37,1	26,7	29,5
2009	74,8	31,3	36,6	27,3	31,3
2010	73,3	31,9	36,4	27,3	33,0
2011	72,8	30,1	33,2	32,9	34,6
2012	74,0	30,4	33,1	28,1	35,1
2013	71,2	31,3	34,8	28,6	33,7

Работники, которые
за работу во вредных и
опасных условиях труда
имели право:

на дополнительные
отпуска

2008	77,2	24,7	20,6	18,2	20,4
2009	72,9	24,1	20,8	15,4	21,2
2010	70,3	23,1	20,6	15,2	23,6
2011	70,1	24,0	19,0	16,1	26,0
2012	72,3	24,4	19,4	14,5	25,6
2013	69,1	24,9	22,1	15,9	26,5

на сокращенный
рабочий день

2008	33,2	2,4	1,2	1,1	1,5
2009	32,5	2,5	1,3	0,4	1,4
2010	31,6	2,6	1,4	0,3	1,3
2011	26,1	2,6	1,2	0,1	1,4
2012	27,6	2,8	2,2	0,6	1,3
2013	26,3	4,4	1,7	1,1	1,8

	Добыча полезных ископае- мых	Обраба- тывающие производ- ства	Производ- ство и рас- преде- ление элек- троэнергии, газа и воды	Строите- льство	Транс- порт и связь
на бесплатное лечебно- профилактическое питание					
2008	-	0,8	2,7	0,1	0,01
2009	-	0,9	2,8	0,1	-
2010	-	1,1	2,5	0,2	0,1
2011	-	1,2	2,2	-	-
2012	-	1,2	3,1	-	0,02
2013	-	1,3	2,0	-	0,04
на бесплатное получение молока или других равноценных пищевых продуктов					
2008	12,1	21,7	13,3	9,4	5,6
2009	18,7	19,0	12,9	10,3	5,4
2010	15,1	18,1	12,2	9,7	5,3
2011	14,0	17,3	12,2	9,4	4,9
2012	15,5	16,8	10,6	9,2	4,9
2013	22,7	16,1	13,7	8,3	3,8
на оплату труда в повышенном размере					
2008	16,5	19,5	30,6	4,9	16,3
2009	19,7	19,6	32,6	5,6	17,6
2010	14,3	19,5	31,2	3,2	16,4
2011	15,9	19,1	29,3	4,0	18,8
2012	16,0	18,4	28,9	4,5	25,9
2013	13,9	19,5	29,6	10,5	24,2
на досрочное назначе- ние трудовой пенсии по старости – всего					
2008	61,2	13,0	7,9	11,7	15,1
2009	60,7	12,6	6,8	14,5	15,9
2010	59,8	12,9	7,7	14,2	16,9
2011	52,1	13,3	7,2	18,2	19,0
2012	47,2	13,3	7,7	14,8	17,4
2013	35,6	13,7	6,3	14,1	16,0

¹ По данному показателю приведена численность лиц, которым установлен хотя бы один вид компенсации.

**3.26 Удельный вес численности мужчин и женщин,
занятых во вредных и опасных условиях труда,
на конец 2013 года**

(в процентах от общей численности работников
соответствующего пола по соответствующему виду экономической деятельности)

	Добыча полезных ископае- мых	Обраба- тываю- щие произ- водства	Произ- водство и распреде- ление электро- энергии, газа и воды	Строи- тельство	Транс- порт и связь
Работали в условиях, не отвечающих гигиеническим нормативам условий труда – всего	67,6	23,7	29,5	17,8	30,6
мужчины	77,2	30,4	36,5	20,6	43,3
женщины	41,0	14,2	17,7	4,0	8,5
работали под воздействием повышенного (ной):					
уровня шума, ультра – и инфразвуков – всего	38,9	13,7	16,2	7,7	19,9
мужчины	44,1	17,8	19,8	8,9	29,8
женщины	24,4	7,8	9,9	1,6	2,8
уровня вибрации – всего	16,9	1,5	3,2	3,9	9,8
мужчины	20,0	1,8	4,5	4,6	14,6
женщины	8,3	1,0	1,1	0,4	1,4
запыленности воздуха рабочей зоны – всего	50,2	3,8	3,8	2,0	2,0
мужчины	58,6	4,7	4,7	2,3	2,6
женщины	26,9	2,5	2,2	0,5	1,0
загазованности воздуха рабочей зоны – всего	1,7	4,9	4,8	4,2	2,2
мужчины	1,2	6,4	5,7	4,9	3,0
женщины	3,1	2,8	3,3	0,6	0,8

	Добыча полезных ископае- мых	Обраба- тываю- щие произ- водства	Произ- водство и распреде- ление электро- энергии, газа и воды	Строи- тельство	Транс- порт и связь
уровня неионизирующего излучения – всего	0,6	0,5	0,9	0,7	1,8
мужчины	0,2	0,4	0,7	0,6	1,9
женщины	1,7	0,8	1,3	1,3	1,6
уровня ионизирующего излучения – всего	-	0,1	1,6	0,3	0,2
мужчины	-	0,1	2,0	0,3	0,4
женщины	-	0,1	1,0	0,1	0,03
Занятые на тяжелых работах – всего	29,5	7,5	10,5	10,4	12,1
мужчины	37,0	10,3	14,7	12,1	16,8
женщины	8,8	3,4	3,4	3,2	3,9
Работали на оборудовании, не отвечающем требованиям охраны труда – всего	0,4	0,2	0,1	0,02	0,01
мужчины	0,2	0,3	0,1	0,02	0,01
женщины	0,7	0,1	0,005	0,02	0,01
Занятые на работах, свя- занных с напряженностью трудового процесса – всего	7,7	4,9	9,9	7,6	17,8
мужчины	9,3	5,5	14,6	9,0	24,5
женщины	3,5	4,2	2,1	0,8	6,0

3.27 Травматизм на производстве¹

	Численность пострадавших при несчастных случаях на производстве с утратой трудоспособности на один рабочий день и более и со смертельным исходом		Численность пострадавших при несчастных случаях на производстве со смертельным исходом	
	всего, человек	в расчете на 1000 работающих	всего, человек	в расчете на 1000 работающих
2008	1450	2,3	48	0,078
2009	1092	1,9	44	0,075
2010	1099	1,9	43	0,076
2011	1003	1,9	52	0,096
2012	930	1,6	44	0,077
2013	737	1,3	42	0,075

Потери рабочего времени от несчастных случаев на производстве составили в 2013 году – 37,4 тыс. человеко-дней.

¹ По организациям, основным видом экономической деятельности которых является: сельское хозяйство, охота и лесное хозяйство, рыболовство, рыбоводство, добыча полезных ископаемых, обрабатывающие производства, производство и распределение электроэнергии, газа и воды, строительство, оптовая и розничная торговля, ремонт автотранспортных средств, мотоциклов, бытовых изделий и предметов личного пользования, гостиницы и рестораны, транспорт и связь, операции с недвижимым имуществом, аренда и предоставление услуг, государственное управление, обязательное социальное обеспечение (в части деятельности по управлению и эксплуатации тюрем, исправительных колоний и других мест лишения свободы, а также по оказанию реабилитационной помощи бывшим заключенным), здравоохранение и предоставление социальных услуг, предоставление прочих коммунальных, социальных и персональных услуг.

**3.28 Численность пострадавших при несчастных случаях
на производстве с утратой трудоспособности
на один рабочий день и более и со смертельным исходом
по видам экономической деятельности**

	2008	2009	2010	2011	2012	2013
	Человек					
Всего	1450	1092	1099	1003	930	737
в том числе организации с основным видом деятельности:						
сельское хозяйство, охота и лесное хозяйство	134	112	114	99	107	65
рыболовство, рыбоводство	2	2	5	1	-	-
добыча полезных ископаемых	273	192	145	137	153	106
обрабатывающие производства	580	391	404	416	316	284
производство и распределение электроэнергии, газа и воды	72	56	47	37	31	25
строительство	167	103	121	84	87	66
оптовая и розничная торговля; ремонт автотранспортных средств, мотоциклов, бытовых изделий и предметов личного пользования	19	18	17	15	19	21
гостиницы и рестораны	-	1	1	-	-	-
транспорт и связь	93	115	128	109	99	86
операции с недвижимым имуществом, аренда и предоставление услуг	13	16	16	2	11	12
государственное управление; обязательное социальное обеспечение ¹	-	-	-	-	6	5
здравоохранение и предоставление социальных услуг	85	74	87	91	88	51
предоставление прочих коммунальных, социальных и персональных услуг	12	12	14	12	13	16

	2008	2009	2010	2011	2012	2013
На 1000 работающих						
Всего	2,3	1,9	1,9	1,9	1,6	1,3
в том числе организации с основным видом деятельности:						
сельское хозяйство, охота и лесное хозяйство	2,0	1,8	2,0	1,8	2,1	1,3
рыболовство, рыбоводство	1,0	1,2	2,8	0,8	-	-
добыча полезных ископаемых	15,6	11,9	11,4	10,6	12,1	8,8
обрабатывающие производства	3,0	2,2	2,4	2,5	1,9	1,7
производство и распределение электроэнергии, газа и воды	1,4	1,1	0,9	0,7	0,6	0,5
строительство	4,3	2,7	3,4	2,5	2,6	2,0
оптовая и розничная торговля; ремонт автотранспортных средств, мотоциклов, бытовых изделий и предметов личного пользования	0,5	0,5	0,6	0,5	0,6	0,6
гостиницы и рестораны	-	1,0	0,9	-	-	-
транспорт и связь	1,0	1,3	1,5	1,3	1,2	1,0
операции с недвижимым имуществом, аренда и предоставление услуг	0,6	0,8	0,8	0,1	0,5	0,5
государственное управление; обязательное социальное обеспечение ¹	-	-	-	-	1,0	0,8
здравоохранение и предоставление социальных услуг	0,9	0,8	0,9	1,0	1,0	0,6
предоставление прочих коммунальных, социальных и персональных услуг	2,0	2,0	2,5	2,1	1,1	1,3

¹В части деятельности по управлению и эксплуатации тюрем, исправительных колоний и других мест лишения свободы, а также по оказанию реабилитационной помощи бывшим заключенным.

**3.29 Численность пострадавших при несчастных случаях
на производстве со смертельным исходом
по видам экономической деятельности**

	2008	2009	2010	2011	2012	2013
	Человек					
Всего	48	44	43	52	44	42
в том числе организации с основным видом деятельности:						
сельское хозяйство, охота и лесное хозяйство	7	7	3	7	6	2
рыболовство, рыбоводство	-	1	-	1	-	-
добыча полезных ископаемых	5	6	7	7	9	1
обрабатывающие производства	15	9	7	8	13	10
производство и распределение электроэнергии, газа и воды	9	6	3	1	3	2
строительство	7	9	11	11	6	12
оптовая и розничная торговля; ремонт автотранспортных средств, мотоциклов, бытовых изделий и предметов личного пользования	-	-	2	-	-	3
гостиницы и рестораны	-	1	-	-	-	-
транспорт и связь	5	3	8	13	4	8
операции с недвижимым имуществом, аренда и предоставление услуг	-	-	-	-	-	-
государственное управление; обязательное социальное обеспечение ¹	-	-	-	-	-	-
здравоохранение и предоставление социальных услуг	-	1	-	3	2	1
предоставление прочих коммунальных, социальных и персональных услуг	-	1	2	1	1	3

	2008	2009	2010	2011	2012	2013
На 1000 работающих						
Всего	0,078	0,075	0,076	0,096	0,077	0,075
в том числе организации с основным видом деятельности:						
сельское хозяйство, охота и лесное хозяйство	0,106	0,114	0,052	0,127	0,117	0,041
рыболовство, рыбоводство	-	0,577	-	0,767	-	-
добыча полезных ископаемых	0,286	0,372	0,549	0,542	0,713	0,083
обрабатывающие производства	0,076	0,052	0,042	0,048	0,077	0,060
производство и распределение электроэнергии, газа и воды	0,175	0,115	0,056	0,020	0,061	0,040
строительство	0,178	0,239	0,313	0,332	0,178	0,365
оптовая и розничная торговля; ремонт автотранспортных средств, мотоциклов, бытовых изделий и предметов личного пользования	-	-	0,066	-	-	0,090
гостиницы и рестораны	-	0,968	-	-	-	-
транспорт и связь	0,056	0,035	0,093	0,158	0,047	0,096
операции с недвижимым имуществом, аренда и предоставление услуг	-	-	-	-	-	-
государственное управление; обязательное социальное обеспечение ¹	-	-	-	-	-	-
здравоохранение и предоставление социальных услуг	-	0,011	-	0,034	0,022	0,011
предоставление прочих коммунальных, социальных и персональных услуг	-	0,169	0,355	0,179	0,081	0,249

¹В части деятельности по управлению и эксплуатации тюрем, исправительных колоний и других мест лишения свободы, а также по оказанию реабилитационной помощи бывшим заключенным.

3.30 Профессиональные заболевания (отравления)¹

(человек)

	2008	2009	2010	2011	2012	2013
--	------	------	------	------	------	------

Численность пострадавших от профессиональных заболеваний (отравлений) - всего

326 382 218 279 264 317

на 10000 работающих

3,5 4,3 2,3 2,8 2,6 3,1

3.31 Затраты на мероприятия по охране труда²

(в фактически действовавших ценах)

	Всего, тыс. руб.	В расчете на одного работающего, руб.
2008	2107266,6	3410,1
2009	1763967,8	3015,5
2010	2143670,0	3775,4
2011	2793230,9	5153,1
2012	3050998,4	5368,1
2013	3742836,4	6695,5

¹ По данным Территориального управления Роспотребнадзора по Ростовской области.

² По организациям, основным видом экономической деятельности которых является сельское хозяйство, охота и лесное хозяйство, рыболовство, рыбоводство, добыча полезных ископаемых, обрабатывающие производства, производство и распределение электроэнергии, газа и воды, строительство, оптовая и розничная торговля, ремонт автотранспортных средств, мотоциклов, бытовых изделий и предметов личного пользования, гостиницы и рестораны, транспорт и связь, операции с недвижимым имуществом, аренда и предоставление услуг, здравоохранение и предоставление социальных услуг, предоставление прочих коммунальных, социальных и персональных услуг.

УРОВЕНЬ ЖИЗНИ НАСЕЛЕНИЯ

4

Индикаторы уровня жизни населения

Доходы населения

Распределение доходов и социально-экономическая дифференциация населения

Структура потребительских расходов и потребление продуктов питания

Социальная защита населения

Жилищные условия населения

Правонарушения

Индикаторы уровня жизни населения		
4.1	Основные социально-экономические индикаторы уровня жизни населения	147
4.2	Изменение основных социально-экономических индикаторов уровня жизни населения	149
Доходы населения		
4.3	Состав и использование денежных доходов населения	150
4.4	Структура денежных доходов и удельный вес расходов в денежных доходах населения	151
4.5	Реальные располагаемые денежные доходы населения	152
4.6	Среднедушевые денежные доходы и расходы населения	152
4.7	Вклады населения в учреждениях сберегательного банка	153
4.8	Покупательная способность среднедушевых денежных доходов населения	154
Распределение доходов и социально-экономическая дифференциация населения		
4.9	Распределение населения по среднедушевому денежному доходу	155
4.10	Распределение общего объема денежных доходов населения	159
4.11	Среднемесячная начисленная заработная плата работников предприятий и организаций по видам экономической деятельности	161
4.12	Отношение среднемесячной начисленной заработной платы работников предприятий и организаций по видам экономической деятельности к среднеобластному уровню	165
4.13	Просроченная задолженность по заработной плате	170
4.14	Просроченная задолженность по заработной плате по источникам образования	172
4.15	Среднемесячная начисленная заработная плата работников в ценах соответствующего периода и долларах США	173
4.16	Величина прожиточного минимума населения	174
Структура потребительских расходов и потребление продуктов питания		
4.17	Структура потребительских расходов населения	175
4.18	Потребление основных продуктов питания населением	176
Социальная защита населения		
4.19	Основные показатели пенсионного обеспечения	178

4.20	Численность пенсионеров по видам пенсионного обеспечения	179
4.21	Средний размер назначенных месячных пенсий пенсионеров по видам пенсионного обеспечения	180
4.22	Численность лиц, впервые признанных инвалидами (в возрасте 18 лет и старше)	181
4.23	Численность детей-инвалидов в возрасте до 18 лет, получающих социальные пенсии	181
4.24	Распределение численности лиц, впервые признанных инвалидами, по причинам инвалидности (в возрасте 18 лет и старше)	182
4.25	Инвалиды и пенсионеры по старости, работающие на спецпредприятиях	183
4.26	Стационарные учреждения социального обслуживания граждан пожилого возраста и инвалидов-взрослых	183
4.27	Сведения о социальной помощи одиноким престарелым и нетрудоспособным гражданам	184
4.28	Учреждения социальной помощи семье и детям (приюты, центры социальной помощи, социально-реабилитационные центры)	185
4.29	Стационарные учреждения социального обслуживания инвалидов-детей	185
4.30	Сведения об адресных социальных пособиях	186
4.31	Сведения об учреждениях социальной помощи для лиц без определенного места жительства и занятий	187
Жилищные условия населения		
4.32	Основные показатели жилищных условий населения	191
4.33	Жилищный фонд	193
4.34	Ветхий и аварийный жилищный фонд	196
4.35	Благоустройство жилищного фонда	197
4.36	Благоустройство населенных пунктов	198
4.37	Развитие инфраструктуры села	199
4.38	Капитальный ремонт жилищного фонда	200
4.39	Предоставление жилья гражданам	203
4.40	Предоставление гражданам субсидий на оплату жилья и коммунальных услуг	204
4.41	Предоставление гражданам льгот по оплате жилья и коммунальных услуг	205

Правонарушения

4.42	Число зарегистрированных преступлений	207
4.43	Структура зарегистрированных преступлений	208
4.44	Состав лиц, совершивших преступления	209
4.45	Число преступлений, совершенных отдельными категориями лиц	210
4.46	Число преступлений, по которым установлены потерпевшие	211
4.47	Сведения о расследованных преступлениях и мотивах преступных посягательств	212
4.48	Численность осужденных по приговорам судов, вступившим в законную силу, по отдельным видам преступлений	213
4.49	Численность осужденных в возрасте до 30 лет по отдельным видам преступлений	214
4.50	Состав осужденных	215
4.51	Распределение осужденных по основным мерам наказания, назначенным судами	216

Раздел содержит информацию об объеме, составе, направлениях использования денежных доходов населения, социально-экономической дифференциации, структуре потребительских расходов, основных показателях социального обеспечения и социальной защиты населения и жилищных условиях, о состоянии преступности в области.

Доходы населения

Денежные доходы населения включают выплаченную заработную плату наемных работников (начисленную заработную плату, скорректированную на изменение просроченной задолженности), доходы лиц, занятых предпринимательской деятельностью, социальные выплаты (пенсии, пособия, стипендии, страховые возмещения и прочие выплаты в денежной форме), доходы от собственности в виде процентов по вкладам, ценным бумагам, дивидендов и другие доходы.

Среднедушевые денежные доходы исчисляются делением общей суммы денежного дохода на среднегодовую численность постоянного населения (за 2008-2010гг. с учетом итогов Всероссийской переписи населения 2010 года).

Располагаемые денежные доходы – денежные доходы за вычетом обязательных платежей и взносов.

Реальный размер денежных доходов – относительный показатель, исчисленный путем деления индекса номинального размера (т.е. фактически сложившегося в отчетном периоде) денежных доходов населения на индекс потребительских цен за соответствующий временной период.

Соотношение денежных доходов населения с величиной прожиточного минимума выражается количественным (процентным) коэффициентом между различными видами денежных доходов и величиной прожиточного минимума по соответствующей группе доходополучателей.

Покупательная способность денежных доходов населения отражает потенциальные возможности населения по приобретению товаров и услуг и выражается через товарный эквивалент среднедушевых денежных доходов населения.

Денежные расходы населения включают расходы на покупку товаров и оплату услуг, обязательные платежи и разнообразные взносы (налоги и сборы, платежи по страхованию, взносы в общественные и кооперативные организации, проценты, уплаченные населением за пользование ссудами и др.), сбережения, покупку иностранной валюты.

Сбережения состоят из прироста (уменьшения) вкладов на счетах граждан, расходов на приобретение ценных бумаг, недвижимости, изменения средств на счетах физических лиц – предпринимателей, задолженности по кредитам.

Среднемесячная номинальная начисленная заработная плата исчисляется делением фонда начисленной заработной платы работников на среднесписочную численность работников и на количество месяцев в периоде. Пособия, получаемые работниками из государственных социальных внебюджетных фондов, не включаются в фонд заработной платы и среднемесячную заработную плату.

Реальная начисленная заработная плата характеризует объем товаров и услуг, которые можно приобрести на заработную плату в текущем периоде, исходя из цен базисного периода. Индекс реальной начисленной заработной платы исчисляется путем деления индекса номинальной начисленной заработной платы на индекс потребительских цен за один и тот же временной период.

Средний размер назначенных месячных пенсий пенсионеров определяется делением общей суммы назначенных месячных пенсий на численность пенсионеров, состоящих на учете в отделении Пенсионного фонда Российской Федерации по Ростовской области.

Реальный размер назначенной месячной пенсии – относительный показатель, исчисленный путем деления индекса номинального размера (т.е. фактически сложившегося в отчетном периоде) назначенных месячных пенсий на индекс потребительских цен за соответствующий временной период.

Распределение населения по уровню среднедушевых денежных доходов характеризует дифференциацию населения по уровню материального достатка и представляет собой показатели численности (или долей) постоянного населения, сгруппированного в заданных интервалах по уровню среднедушевых денежных доходов. Ряды распределения строятся с применением метода имитационного моделирования в соответствии с методикой, утвержденной постановлением Госкомстата России от 16 июля 1996г. № 61 по согласованию с рядом заинтересованных министерств и ведомств, путем преобразования эмпирического распределения, полученного на основе данных выборочного обследования бюджетов домашних хозяйств, в ряд распределения, соответствующий значению группировочного признака в генеральной совокупности (среднедушевому денежному доходу, полученному по данным баланса денежных доходов и расходов населения).

Распределение общего объема денежных доходов по различным группам населения выражается через долю общего объема

денежных доходов, которая приходится на каждую из 20-ти (10-ти) процентных групп населения, ранжированного по мере возрастания среднедушевых денежных доходов.

Коэффициент Джини (индекс концентрации доходов) характеризует степень отклонения линии фактического распределения общего объема доходов населения от линии их равномерного распределения. Величина коэффициента может варьироваться от 0 до 1, при этом чем выше значение показателя, тем более неравномерно распределены доходы в обществе.

Коэффициент фондов (коэффициент дифференциации доходов) характеризует степень социального расслоения и определяется как соотношение между средними уровнями денежных доходов 10% населения с самыми высокими доходами и 10% населения с самыми низкими доходами.

Величина прожиточного минимума в соответствии с Федеральным законом от 24 октября 1997г. № 134-ФЗ «О прожиточном минимуме в Российской Федерации» представляет собой стоимостную оценку потребительской корзины, а также обязательные платежи и сборы. Потребительская корзина включает минимальные наборы продуктов питания, непродовольственных товаров и услуг, необходимых для сохранения здоровья человека и обеспечения его жизнедеятельности.

Величина прожиточного минимума определяется ежеквартально и устанавливается Правительством Ростовской области.

С 1 января 2013 года Федеральным законом от 3 декабря 2012 года № 233-ФЗ «О внесении изменений в Федеральный закон «О прожиточном минимуме в Российской Федерации» введен новый порядок определения потребительской корзины и прожиточного минимума в целом по Российской Федерации и в субъектах Российской Федерации. Он предусматривает, что в потребительскую корзину будет включаться необходимый для сохранения здоровья человека и обеспечения его жизнедеятельности минимальный набор продуктов питания, которые будут определяться в натуральных показателях, а также непродовольственные товары и услуги – в процентах от стоимости продуктов питания.

Расчеты величины прожиточного минимума осуществляются Министерством труда и социального развития Ростовской области на основе потребительской корзины, установленной Постановлением Законодательного собрания Ростовской области от 23 апреля 2013 года №2480.

Принимая во внимание вышесказанное, сопоставительный анализ с предыдущими годами необходимо проводить с учетом данных изменений.

Статистика домашних хозяйств населения – одна из отраслей социально-экономической статистики, изучающая уровень жизни населения и, главным образом, его материальное положение. Материалы обследования бюджетов домашних хозяйств населения дают объективную картину изменения структуры доходов и потребительских расходов населения; характеризуют их уровень по различным группам населения, позволяют выявить различия в этих уровнях в зависимости от состава домохозяйства, занятости его членов; показывают роль отдельных источников в формировании доходов, зависимость потребления от уровня доходов; позволяют проследить за изменением потребительского спроса; характеризуют дифференциацию населения по уровню дохода и т.д.

Индикаторы уровня жизни населения

4.1 Основные социально-экономические индикаторы уровня жизни населения

(в фактически действовавших ценах соответствующих лет)

	2008	2009	2010	2011	2012	2013
Среднедушевые денежные доходы (в месяц), руб. ¹	12027,7	12800,0	14647,1	16010,3	18107,1 ²	20994,7
Реальные располагаемые денежные доходы, в % к предыдущему году	107,9	95,1	107,1	99,5	104,9	107,8
Среднемесячная номинальная начисленная заработная плата работающих в организациях, руб. ³	12539,0	13882,5	15243,9	16949,5	19189,4	21867,1
Среднегодовой размер назначенных месячных пенсий, руб.	3916,7	4821,0	6957,0	7617,1	8348,2	9121,7
Величина прожиточного минимума (в среднем на душу населения в месяц), руб. ⁴	4248	4747	5207	5878	6017	6978
из него:						
трудоспособное население	4552	5073	5543	6270	6434	7436
пенсионеры	3473	3907	4302	4832	4915	5678
дети	4172	4679	5186	5843	5967	7211
Численность населения с денежными доходами ниже прожиточного минимума – всего, тыс. чел. ¹	641,5	685,7	637,6	651,4	549,6 ²	548,8 ⁵
в % от общей численности населения	14,9	16,0	14,9	15,2	12,9 ²	12,9 ⁵

	2008	2009	2010	2011	2012	2013
Соотношение с величиной прожиточного минимума, % ⁶						
среднедушевых денежных доходов	283	270	281	272	301 ²	301
среднемесячной номинальной начисленной заработной платы	275	274	275	270	298	294
среднего размера назначенных месячных пенсий	112,8	123,4	161,7	157,6	169,9	160,7
Коэффициент фондов, в разax ¹	14,2	13,8	14,0	13,4	14,0	14,0 ⁵

¹ За 2008-2010гг. показатели рассчитаны с использованием численности населения, пересчитанной с учетом итогов Всероссийской переписи населения 2010 года.

² Данные уточнены.

³ Начиная с 2012г. данные приведены с учётом сплошного наблюдения за деятельностью субъектов малого и среднего предпринимательства по итогам 2010г.

⁴ Оценка на основе данных за I-IV кварталы соответствующего года.

⁵ Данные предварительные и могут быть уточнены.

⁶ Соответствующей социально-демографической группы населения.

4.2 Изменение основных социально-экономических индикаторов уровня жизни населения
(в процентах к предыдущему году)

	2008	2009	2010	2011	2012	2013
Реальные денежные доходы	109,2	94,7	106,5	100,5	106,4	108,1
Реальная начисленная заработная плата	111,3	98,7	102,4	102,5	107,4	106,5
Реальный размер среднегодовой величины назначенных месячных пенсий	116,5	109,7	134,5	100,9	104,0	102,1

Доходы населения**4.3 Состав и использование денежных доходов населения**

(в масштабе цен соответствующих лет; млн. рублей)

	2008	2009	2010	2011	2012 ¹	2013
Денежные доходы	619911,7	658730,9	752274,1	819972,5	925120,5	1070748,2
в том числе:						
доходы от предпринимательской деятельности	71064,4	69576,7	75706,8	84428,5	102199,3	110680,7
оплата труда	193552,3	208667,1	223152,5	247128,2	284903,5	332207,9
социальные выплаты	94922,4	119245,4	159415,7	180360,5	201359,3	230786,4
доходы от собственности	15859,6	19035,2	23469,1	21178,2	28040,7	39721,5
другие доходы	244513,0	242206,5	270530,0	286877,1	308617,7	357351,7
Денежные расходы	662024,4	694960,7	781495,2	879512,7	1002175,6	1121414,0
в том числе:						
на покупку товаров и оплату услуг	528306,4	515165,2	600134,0	696690,4	797982,2	884526,5
оплату обязательных платежей и разнообразных взносов	59135,4	59479,8	62995,8	75714,4	96070,2	114343,8
прирост сбережений во вкладах и ценных бумагах	5852,1	26235,6	45881,5	42370,2	49683,9	60454,5
покупку валюты	35968,6	28566,4	24193,8	30888,5	38593,4	37010,1
покупку недвижимости	14640,8	7209,0	7295,8	10783,0	14346,4	15695,9
изменение задолженности по кредитам (+;-)	-25125,3	12340,9	-16177,1	-41858,0	-65606,0	-65143,0
изменение средств на счетах физических лиц-предпринимателей	43246,4	45963,8	55958,0	63803,2	70113,1	73582,3
деньги, отосланные по переводам	0,0	0,0	0,0	0,0	0,0	0,0
покупка населением скота и птицы	-	-	1213,4	1121,0	992,4	943,9
Прирост, уменьшение (-) денег на руках у населения	-42112,7	-36229,8	-29221,1	-59540,2	-77055,1	-50665,8

¹ Данные уточнены.

**4.4 Структура денежных доходов и удельный вес расходов
в денежных доходах населения**
(в процентах от объема доходов)

	2008	2009	2010	2011	2012 ¹	2013
Денежные доходы – всего	100	100	100	100	100	100
в том числе:						
доходы от предпринимательской деятельности	11,5	10,6	10,1	10,3	11,0	10,3
оплата труда	31,2	31,7	29,7	30,1	30,8	31,0
социальные выплаты	15,3	18,1	21,2	22,0	21,8	21,6
доходы от собственности	2,6	2,9	3,1	2,6	3,0	3,7
другие доходы	39,4	36,7	36,0	35,0	33,4	33,4
Денежные расходы – всего	106,8	105,5	103,9	107,3	108,3	104,7
в том числе:						
на покупку товаров и оплату услуг	85,2	78,2	79,8	85,0	86,2	82,6
оплату обязательных платежей и разнообразных взносов	9,5	9,0	8,4	9,2	10,4	10,7
прирост сбережений во вкладах и ценных бумагах	0,9	4,0	6,1	5,2	5,4	5,6
покупку валюты	5,8	4,3	3,2	3,8	4,2	3,4
покупку недвижимости	2,4	1,1	1,0	1,3	1,5	1,5
изменение задолженности по кредитам (+; -)	-4,1	1,9	-2,2	-5,1	-7,1	-6,1
изменение средств на счетах физических лиц- предпринимателей	7,0	7,0	7,4	7,8	7,6	6,9
деньги, отосланные по переводам	0,0	0,0	0,0	0,0	0,0	0,0
покупка населением скота и птицы	-	-	0,2	0,1	0,1	0,1
Прирост, уменьшение (-) денег на руках у населения	-6,8	-5,5	-3,9	-7,3	-8,3	-4,7

¹ Данные уточнены.

4.5 Реальные располагаемые денежные доходы населения

	В % к предыдущему году
2008	107,9
2009	95,1
2010	107,1
2011	99,5
2012	104,9
2013	107,8

4.6 Среднедушевые денежные доходы и расходы населения¹
(рублей)

	2008	2009	2010	2011	2012 ²	2013
--	------	------	------	------	-------------------	------

Денежные доходы в расчете на душу населения 144332,0 153599,7 175765,0 192124,0 217285,4 251936,5

Денежные расходы в расчете на душу населения 154136,9 162047,5 182592,4 206074,6 235383,6 263857,6

в том числе:

расходы на покупку товаров и оплату услуг в расчете на душу населения 123003,8 120123,7 140218,3 163238,4 187424,1 208120,4

¹ За 2008-2010гг. показатели рассчитаны с использованием численности населения, пересчитанной с учетом итогов ВПН-2010 года.

² Данные уточнены.

**4.7 Вклады населения
в учреждениях сберегательного банка¹**
(в фактических ценах соответствующих лет; по состоянию на 1 января)

	2008	2009	2010	2011	2012	2013
Число учреждений, ед.	605	603	601	605	587	589
Число вкладов, тыс.	9226	9511	9972	10567	11434	11792
Остатки вкладов, млн. руб.	51215,2	64038,0	82485,8	101062,6	119104,7	148600,4
Средний размер вклада ² , руб.	5090	6225	7849	9129	9951	12049
Сумма вклада в расчете на душу населения ^{2,3} , руб.	10872	13727	18199	22475	26591	33275

¹ По данным Юго-Западного банка Сбербанка России.

² Без учета вкладов на валютных счетах.

³ За 2008-2010гг. показатели рассчитаны с использованием численности населения, пересчитанной с учетом итогов ВПН-2010 года.

**4.8 Покупательная способность среднестатистических
денежных доходов населения¹**

	2008 ²	2009 ²	2010 ²	2011	2012 ³	2013 ⁴
Количество продуктов питания, которое можно было приобрести на величину среднестатистического денежного дохода в месяц, кг						
хлеб пшеничный из муки 1 и 2 сорта	665	659	763	791	857	905
говядина	80	76	85	77	76	88
молоко, л	503	481	442	426	473	514
масло животное	84	81	79	77	84	89
яйца, шт.	3667	4013	4561	4597	4854	4975
сахар-песок	564	443	430	456	596	688
масло подсолнечное	183	221	245	213	251	284
маргарин	218	213	239	238	268	296
рис	343	365	403	442	548	577
картофель	680	690	643	617	1058	890
капуста	722	895	633	875	1041	1148
мука пшеничная	628	665	802	821	862	769

¹ В расчетах использованы средние цены по данным ежемесячной регистрации цен. Средние цены рассчитаны, как средние геометрические.

² Показатели рассчитаны с использованием численности населения, пересчитанной с учетом итогов Всероссийской переписи населения 2010 года.

³ Данные уточнены.

⁴ Данные предварительные и могут быть уточнены.

**Распределение доходов и социально-экономическая
дифференциация населения**

**4.9 Распределение населения по среднему
денежному доходу**

	2008 ¹		2009 ¹	
	тыс. чел.	в %	тыс. чел.	в %
Всего	4297,6	100	4292,5	100
в том числе со среднедушевым денежным доходом руб. в месяц:				
до 2000,0	84,8	2,0	338,2	7,9
2000,1 – 4000,0	478,8	11,1	424,5	9,9
4000,1 – 6000,0	655,3	15,2	618,3	14,4
6000,1 – 8000,0	618,5	14,4	810,1	18,9
8000,1 – 10000,0	515,7	12,0	898,5	20,9
10000,1 – 15000,0	861,7	20,1	774,4	18,0
15000,1 – 20000,0	709,2	16,5	254,3	5,9
свыше 20000,0	373,6	8,7	174,2	4,1

Уровень жизни населения

Продолжение

	2010 ¹		2011	
	тыс. чел.	в %	тыс. чел.	в %
Всего	4291,4	100	4275,2	100
в том числе со среднедушевым денежным доходом руб. в месяц:				
до 3500,0	242,9	5,7	173,4	4,1
3500,1 – 5000,0	341,3	7,9	278,0	6,5
5000,1 – 7000,0	537,2	12,5	473,7	11,1
7000,1 – 10000,0	763,0	17,8	723,8	16,9
10000,1 – 15000,0	927,2	21,6	945,1	22,1
15000,1 – 25000,0	893,3	20,8	980,1	22,9
25000,1 – 35000,0	328,6	7,7	383,2	9,0
свыше 35000,0	257,9	6,0	317,9	7,4

Уровень жизни населения

Продолжение

	2012 ²		2013 ³	
	тыс. чел.	в %	тыс. чел.	в %
Всего	4260,6	100,0	4254,6	100,0
в том числе со среднедушевым денежным доходом, руб. в месяц:				
до 5000,0	355,0	8,3	240,5	5,7
5000,1 – 7000,0	400,8	9,4	312,2	7,3
7000,1 – 10000,0	649,9	15,3	555,9	13,1
10000,1 – 14000,0	754,5	17,7	708,4	16,6
14000,1 – 19000,0	683,7	16,1	700,0	16,5
19000,1 – 27000,0	644,9	15,1	721,0	16,9
27000,1 – 45000,0	541,1	12,7	676,0	15,9
свыше 45000,0	230,7	5,4	340,6	8,0

¹ Показатели рассчитаны с использованием численности населения, пересчитанной с учетом итогов Всероссийской переписи населения 2010 года.

² Данные уточнены.

³ Данные предварительные и могут быть уточнены.

**Распределение населения области
по среднему денежному доходу
в 2013 году**

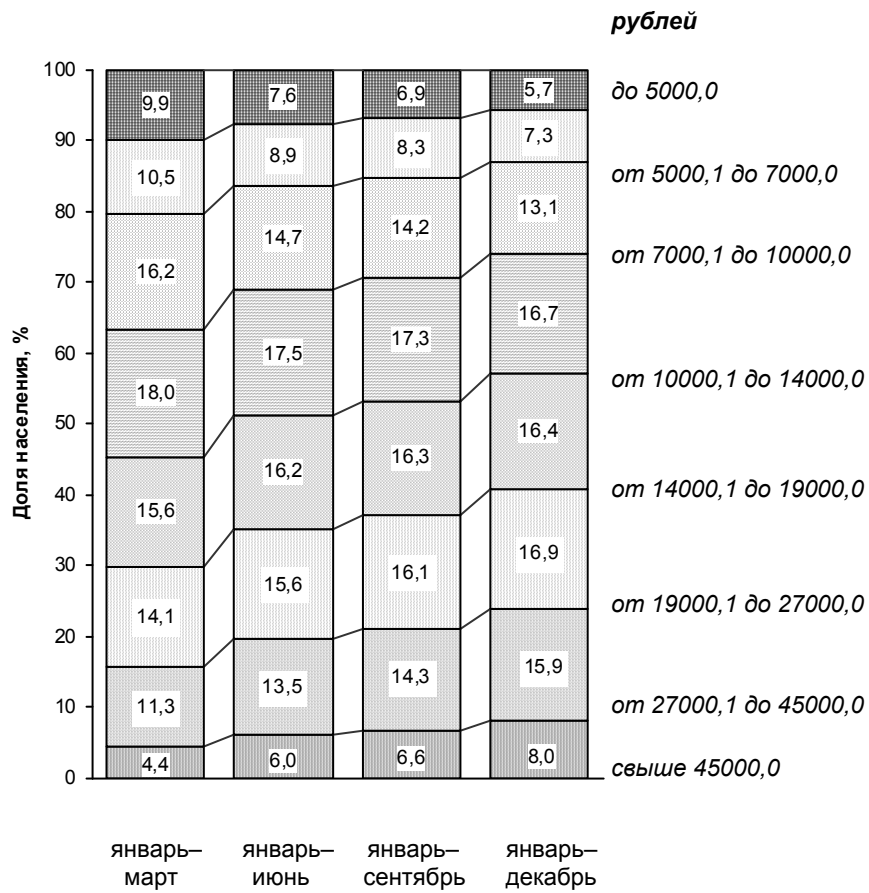

**4.10 Распределение общего объема
денежных доходов населения**
(в процентах)

	2008 ¹	2009 ¹	2010 ¹	2011	2012	2013 ³
Денежные доходы – всего	100	100	100	100	100	100
в том числе по 20-ти процентным группам населения:						
первая (с наименьшими доходами)	5,6	5,7	5,7	5,8	5,6 ²	5,6
вторая	10,4	10,5	10,4	10,6	10,4	10,4
третья	15,3	15,4	15,4	15,5	15,4	15,4
четвертая	22,7	22,8	22,7	22,8	22,7	22,8
пятая (с наивысшими доходами)	46,0	45,6	45,8	45,3	45,9 ²	45,8
Коэффициент концентрации доходов (индекс Джини) ⁴	0,400	0,395	0,397	0,392	0,398	0,398

¹ Показатели рассчитаны с использованием численности населения, пересчитанной с учетом итогов Всероссийской переписи населения 2010 года.

² Данные уточнены.

³ Данные предварительные и могут быть уточнены.

⁴ Характеризует степень неравномерности распределения всей суммы доходов между отдельными группами населения.

Распределение общего объема денежных доходов по 20-процентным группам населения

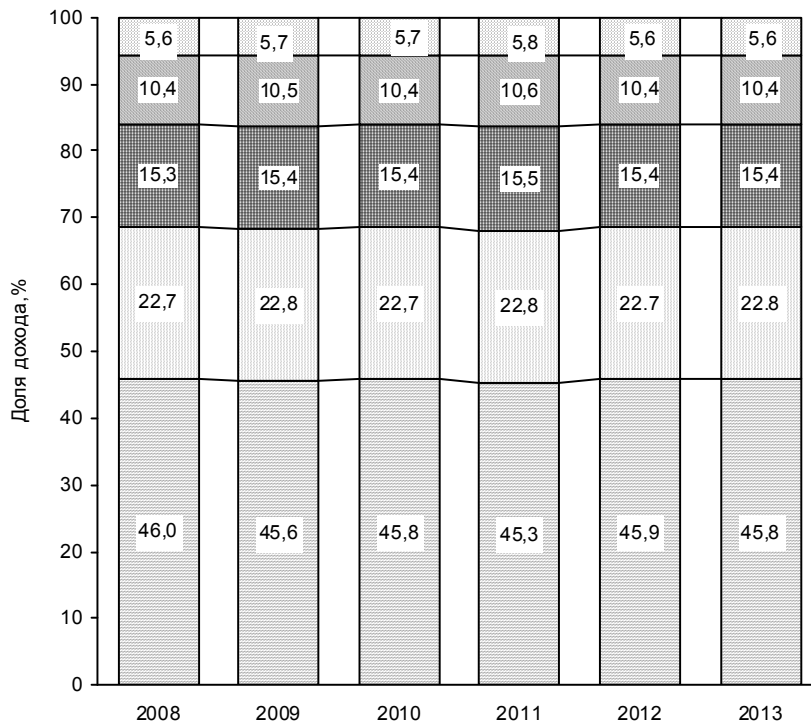

- Первая (с наименьшими доходами)
- Вторая
- Третья
- Четвертая
- Пятая (с наивысшими доходами)

**4.11 Среднемесячная начисленная заработная плата
работников предприятий и организаций
по видам экономической деятельности¹**
(рублей)

	2008	2009	2010
Всего в экономике области	12539,0	13882,5	15243,9
в том числе по видам экономической деятельности:			
сельское хозяйство, охота и лесное хозяйство	8079,8	9123,9	10555,3
рыболовство, рыбоводство	7789,8	10059,5	9548,5
добыча полезных ископаемых	13974,5	12342,9	13686,1
обрабатывающие производства	13319,6	14133,4	16352,5
в том числе:			
производство пищевых продуктов, включая напитки, и табака	12123,2	14128,7	16299,2
текстильное и швейное производство	8943,1	8678,2	10360,9
производство кожи, изделий из кожи и производство обуви	8243,6	7963,6	10363,2
обработка древесины и производство изделий из дерева	12647,8	12810,2	15513,5
целлюлозно-бумажное производство; издательская и по- лиграфическая деятельность	12326,3	13364,3	14740,5
производство кокса, нефтепродуктов	14454,5	20095,5	22086,2
химическое производство	11914,4	14017,3	15621,6
производство резиновых и пластмассовых изделий	16841,3	17064,9	21463,4
производство прочих неметаллических минеральных продуктов	13537,2	13205,8	14968,3

	2008	2009	2010
металлургическое производство и производство готовых металлических изделий	14729,0	15319,9	17162,0
производство машин и оборудования	12788,6	13695,8	15457,0
производство электрооборудования, электронного и оптического оборудования	14738,0	15653,6	18435,7
производство транспортных средств и оборудования	14992,2	15606,7	18545,5
прочие производства	11512,9	11486,8	13888,3
производство и распределение электроэнергии, газа и воды	16164,9	18336,0	19117,4
строительство	14073,1	14515,7	16612,0
оптовая и розничная торговля; ремонт автотранспортных средств, мотоциклов, бытовых изделий и предметов личного пользования	11371,0	11915,4	13179,5
гостиницы и рестораны	7166,5	8227,5	9310,6
транспорт и связь	13598,3	15107,4	17817,0
финансовая деятельность	27174,0	26245,6	30500,6
операции с недвижимым имуществом, аренда и предоставление услуг	14655,2	15246,9	16367,6
государственное управление; обязательное социальное обеспечение	16746,7	19742,7	19990,6
образование	8415,0	10768,5	11132,8
здравоохранение и предоставление социальных услуг	9179,5	11349,7	11529,2
предоставление прочих коммунальных, социальных и персональных услуг	7881,6	9908,3	10664,6

Продолжение

	2011	2012 ²	2013 ²
Всего в экономике области	16949,5	19189,4	21867,1
в том числе по видам экономической деятельности:			
сельское хозяйство, охота и лесное хозяйство	12187,1	13456,5	15426,7
рыболовство, рыбоводство	10350,2	11237,7	12292,8
добыча полезных ископаемых	16962,4	19714,3	22080,9
обрабатывающие производства	18639,1	20800,2	22953,9
в том числе:			
производство пищевых продуктов, включая напитки, и табака	17333,5	19471,0	21125,6
текстильное и швейное производство	11632,7	13263,8	14868,9
производство кожи, изделий из кожи и производство обуви	12313,5	11366,2	15290,0
обработка древесины и производство изделий из дерева	17713,0	18941,7	18675,8
целлюлозно-бумажное производство; издательская и полиграфическая деятельность	15304,5	17153,2	18654,8
производство кокса, нефтепродуктов	25459,9	26018,3	29582,3
химическое производство	19139,8	21122,5	23214,8
производство резиновых и пластмассовых изделий	23364,6	23513,2	26209,3
производство прочих неметаллических минеральных продуктов	17323,9	19835,3	21031,8

	2011	2012 ²	2013 ²
металлургическое производство и производство готовых металлических изделий	19358,4	21193,6	23473,3
производство машин и оборудования	18404,1	18999,2	21649,8
производство электрооборудования, электронного и оптического оборудования	20956,7	24355,1	27201,1
производство транспортных средств и оборудования	21952,2	25845,4	28303,7
прочие производства	15688,5	17835,9	18854,9
производство и распределение электроэнергии, газа и воды	20974,3	23262,3	24518,2
строительство	17897,1	18652,1	20463,8
оптовая и розничная торговля; ремонт автотранспортных средств, мотоциклов, бытовых изделий и предметов личного пользования	14603,2	15713,6	17602,2
гостиницы и рестораны	9451,6	10242,5	11735,0
транспорт и связь	19765,6	21751,1	24322,3
финансовая деятельность	35525,3	40022,0	41636,6
операции с недвижимым имуществом, аренда и предоставление услуг	17594,9	19978,1	22706,8
государственное управление; обязательное социальное обеспечение	21983,1	27810,9	33176,5
образование	12242,1	14494,2	18110,7
здравоохранение и предоставление социальных услуг	12833,0	14649,7	17495,7
предоставление прочих коммунальных, социальных и персональных услуг	11608,7	13462,2	16918,3

¹ Утвержденные данные Росстата по кругу крупных, средних и малых предприятий и организаций (с учетом дорасчета).

² Начиная с 2012г. данные приведены с учётом сплошного наблюдения за деятельностью субъектов малого и среднего предпринимательства по итогам 2010г.

**4.12 Отношение среднемесячной начисленной заработной платы
работников предприятий и организаций
по видам экономической деятельности
к среднеобластному уровню
(в процентах)**

	2008	2009	2010
Всего в экономике области	100,0	100,0	100,0
в том числе по видам экономической деятельности:			
сельское хозяйство, охота и лесное хозяйство	64,4	65,7	69,2
рыболовство, рыбоводство	62,1	72,5	62,6
добыча полезных ископаемых	111,4	88,9	89,8
обрабатывающие производства	106,2	101,8	107,3
в том числе:			
производство пищевых продуктов, включая напитки, и табака	96,7	101,8	106,9
текстильное и швейное производство	71,3	62,5	68,0
производство кожи, изделий из кожи и производство обуви	65,7	57,4	68,0
обработка древесины и производство изделий из дерева	100,9	92,3	101,8
целлюлозно-бумажное производство; издательская и полиграфическая деятельность	98,3	96,3	96,7
производство кокса, нефтепродуктов	115,3	144,8	144,9
химическое производство	95,0	101,0	102,5
производство резиновых и пластмассовых изделий	134,3	122,9	140,8
производство прочих неметаллических минеральных продуктов	108,0	95,1	98,2
металлургическое производство и производство готовых металлических изделий	117,5	110,4	112,6
производство машин и оборудования	102,0	98,7	101,4
производство электрооборудования, электронного и оптического оборудо- вания	117,5	112,8	120,9

Уровень жизни населения

Продолжение

	2008	2009	2010
производство транспортных средств и оборудования	119,6	112,4	121,7
прочие производства	91,8	82,7	91,1
производство и распределение электроэнергии, газа и воды	128,9	132,1	125,4
строительство	112,2	104,6	109,0
оптовая и розничная торговля; ремонт автотранспортных средств, мотоциклов, бытовых изделий и предметов личного пользования	90,7	85,8	86,5
гостиницы и рестораны	57,2	59,3	61,1
транспорт и связь	108,4	108,8	116,9
финансовая деятельность	в 2,2р.	в 1,9р.	в 2,0р.
операции с недвижимым имуществом, аренда и предоставление услуг	116,9	109,8	107,4
государственное управление; обязательное социальное обеспечение	133,6	142,2	131,1
образование	67,1	77,6	73,0
здравоохранение и предоставление социальных услуг	73,2	81,8	75,6
предоставление прочих коммунальных, социальных и персональных услуг	62,9	71,4	70,0

	2011	2012 ¹	2013 ¹
Всего в экономике области	100,0	100,0	100,0
в том числе по видам экономической деятельности:			
сельское хозяйство, охота и лесное хозяйство	71,9	70,1	70,5
рыболовство, рыбоводство	61,1	58,6	56,2
добыча полезных ископаемых	100,1	102,7	101,0
обрабатывающие производства	110,0	108,4	105,0
в том числе:			
производство пищевых продуктов, включая напитки, и табака	102,3	101,5	96,6
текстильное и швейное производство	68,6	69,1	68,0
производство кожи, изделий из кожи и производство обуви	72,6	59,2	69,9
обработка древесины и производство изделий из дерева	104,5	98,7	85,4
целлюлозно-бумажное производство; издательская и полиграфическая деятельность	90,3	89,4	85,3
производство кокса, нефтепродуктов	в 1,5р.	135,6	135,3
химическое производство	112,9	110,1	106,2
производство резиновых и пластмассовых изделий	137,8	122,5	119,9
производство прочих неметаллических минеральных продуктов	102,2	103,4	96,2
металлургическое производство и производство готовых металлических изделий	114,2	110,4	107,3
производство машин и оборудования	108,6	99,0	99,0
производство электрооборудования, электронного и оптического оборудования	123,6	126,9	124,4

Уровень жизни населения

Продолжение

	2011	2012 ¹	2013 ¹
производство транспортных средств и оборудования	129,5	134,7	129,4
прочие производства	92,6	92,9	86,2
производство и распределение электроэнергии, газа и воды	123,7	121,2	112,1
строительство	105,6	97,2	93,6
оптовая и розничная торговля; ремонт автотранспортных средств, мотоциклов, бытовых изделий и предметов личного пользования	86,2	81,9	80,5
гостиницы и рестораны	55,8	53,4	53,7
транспорт и связь	116,6	113,3	111,2
финансовая деятельность	в 2,1р.	в 2,1р.	190,4
операции с недвижимым имуществом, аренда и предоставление услуг	103,8	104,1	103,8
государственное управление; обязательное социальное обеспечение	129,7	144,9	151,7
образование	72,2	75,5	82,8
здравоохранение и предоставление социальных услуг	75,7	76,3	80,0
предоставление прочих коммунальных, социальных и персональных услуг	68,5	70,2	77,4

¹ Начиная с 2012г. данные приведены с учётом сплошного наблюдения за деятельностью субъектов малого и среднего предпринимательства по итогам 2010г.

**Среднемесячная начисленная заработная плата
работников предприятий и организаций
по видам экономической деятельности
в 2013 году
(рублей)**

ниже среднеобластного уровня

выше среднеобластного уровня



Среднеобластной уровень – 21867,1

4.13 Просроченная задолженность по заработной плате¹
(по состоянию на 1 января)

	2009	2010	2011 ²	2012 ³	2013	2014
Количество организаций, имеющих задолженность по заработной плате, ед.	27	6	-	-	3	1
в том числе по организациям с основным видом экономической деятельности:						
сельское хозяйство, охота и предоставление услуг в этих областях	3	-	-	-	-	-
рыболовство, рыбоводство	-	-	-	-	-	-
добыча полезных ископаемых	4	-	-	-	1	1
обрабатывающие производства	6	2	-	-	-	-
производство и распределение электроэнергии, газа и воды	2	-	-	-	-	-
строительство	9	4	-	-	2	-
транспорт	1	-	-	-	-	-
управление недвижимым имуществом	-	-	-	-	-	-
научные исследования и разработки	1	-	-	-	-	-
образование	-	-	-	-	-	-
здравоохранение и предоставление социальных услуг	1	-	-	-	-	-
удаление сточных вод, отходов и аналогичная деятельность	-	-	-	-	-	-
деятельность в области культуры	-	-	-	-	-	-

Продолжение

	2009	2010	2011 ²	2012 ³	2013	2014
Просроченная задолженность по заработной плате, тыс. руб.	55107	14199	-	-	34275	14997
в том числе по организациям с основным видом экономической деятельности:						
сельское хозяйство, охота и предоставление услуг в этих областях	3365	-	-	-	-	-
рыболовство, рыбоводство	-	-	-	-	-	-
добыча полезных ископаемых	3583	-	-	-	25948	14997
обрабатывающие производства	15189	7472	-	-	-	-
производство и распределение электроэнергии, газа и воды	347	-	-	-	-	-
строительство	28409	6727	-	-	8327	-
транспорт	4038	-	-	-	-	-
управление недвижимым имуществом	-	-	-	-	-	-
научные исследования и разработки	87	-	-	-	-	-
образование	-	-	-	-	-	-
здравоохранение и предоставление социальных услуг	89	-	-	-	-	-
удаление сточных вод, отходов и аналогичная деятельность	-	-	-	-	-	-
деятельность в области культуры	-	-	-	-	-	-

¹ По действующим организациям, включая организации, находящиеся в процедурах банкротства, деятельность которых не приостановлена.

² Сведений о наличии просроченной задолженности по заработной плате по состоянию на 1 января 2011 года не поступало.

³ Сведений о наличии просроченной задолженности по заработной плате по состоянию на 1 января 2012 года не поступало.

**4.14 Просроченная задолженность по заработной плате
по источникам образования**
(по состоянию на 1 января)

	2009	2010	2011 ¹	2012 ²	2013	2014
--	------	------	-------------------	-------------------	------	------

Просроченная
задолженность по
заработной плате,
тыс. руб.

55107 14199 - - 34275 14997

из нее:

из-за несвоевременного
получения денежных
средств из бюджетов
всех уровней¹ - всего

- - - - - -

в том числе из:

федерального

- - - - - -

областного

- - - - - -

муниципальных
образований

- - - - - -

из-за отсутствия
собственных средств

55107 14199 - - 34275 14997

¹ Сведений о наличии просроченной задолженности по заработной плате по состоянию на 1 января 2011 года не поступало.

² Сведений о наличии просроченной задолженности по заработной плате по состоянию на 1 января 2012 года не поступало.

4.15 Среднемесячная начисленная заработная плата работников в ценах соответствующего периода и долларах США¹

	Среднемесячная начисленная заработная плата		Выплаты социального характера в расчете на одного работника, руб.
	в ценах соответствующего периода, руб.	в долларах США, исходя из курса ММВБ	
2012			
Январь	18439,8	585,2	x
Февраль	18246,3	610,7	x
Март	19673,0	669,8	152,4
Апрель	20083,9	681,5	x
Май	20834,9	679,8	x
Июнь	21386,2	649,8	164,8
Июль	21687,0	667,3	x
Август	20848,5	652,1	x
Сентябрь	20730,5	657,7	184,2
Октябрь	21944,0	705,8	x
Ноябрь	22131,4	704,6	x
Декабрь	30409,7	989,3	195,7
2013			
Январь	21064,3	696,1	x
Февраль	20917,3	693,5	x
Март	22597,8	733,7	164,5
Апрель	23834,8	760,8	x
Май	23532,6	753,3	x
Июнь	25069,4	776,6	186,7
Июль	24251,0	740,7	x
Август	23781,2	720,2	x
Сентябрь	23702,2	726,4	207,1
Октябрь	25021,8	780,5	x
Ноябрь	25341,0	776,4	x
Декабрь	33612,1	1022,0	235,3

¹ В организациях без субъектов малого предпринимательства.

4.16 Величина прожиточного минимума населения¹

(в расчете на душу населения; рублей в месяц)

	Все население	из него по социально-демографическим группам населения:		
		трудоспособное	пенсионеры	дети
2012				
I квартал	5872	6273	4801	5836
II квартал	5911	6315	4831	5877
III квартал	6053	6470	4947	6003
IV квартал	6233	6676	5080	6152
2013				
I квартал	6738	7176	5487	6970
II квартал	7104	7568	5773	7360
III квартал	7083	7555	5759	7295
IV квартал	6988	7445	5691	7217

¹ По данным Министерства труда и социального развития Ростовской области.

² В соответствии с Федеральным законом РФ «О прожиточном минимуме в Российской Федерации» от 24.10.1997г. № 134-ФЗ установлена Постановлением Правительства Ростовской области:

- за 1 квартал 2012 года от 17.05.2012 № 386;
- за 2 квартал 2012 года от 16.08.2012 № 775;
- за 3 квартал 2012 года от 13.11.2012 № 1006;
- за 4 квартал 2012 года от 07.02.2013 № 62;
- за 1 квартал 2013 года от 07.06.2013 № 350;
- за 2 квартал 2013 года от 31.07.2013 № 471;
- за 3 квартал 2013 года от 07.11.2013 № 679;
- за 4 квартал 2013 года от 24.02.2014 № 111.

**Структура потребительских расходов и
потребление продуктов питания**

4.17 Структура потребительских расходов населения

(по материалам выборочного обследования
бюджетов домашних хозяйств; процентов)

	2008	2009	2010	2011	2012	2013
Потребительские расходы – всего	100	100	100	100	100	100
в том числе на:						
продукты питания	38,2	36,3	38,4	40,2	38,1	33,5
непродовольственные товары	35,8	31,1	34,2	33,1	33,3	36,8
алкогольные напитки	2,0	2,1	2,1	1,9	2,1	1,9
оплату услуг	24,0	26,6	25,3	24,8	26,5	27,8

4.18 Потребление основных продуктов питания населением¹

(по данным балансов продовольственных ресурсов;
на душу населения в год)

	2008	2009	2010	2011	2012	2013
Мясо и мясопродукты (включая субпродукты II категории и жир-сырец), кг	65	65	68	70	71	71
Молоко и молочные продукты, кг	251	258	263	268	278	278
Яйца и яйцепродукты, шт.	275	276	293	306	311	311
Сахар, кг	40	38	40	40	40	40
Растительное масло, кг	15	15	16	15	15	15
Картофель, кг	101	100	92	92	92	92
Овощи и продовольственные бахчевые культуры, кг	118	124	130	137	144	145
Фрукты, ягоды, включая виноград, кг	58	59	64	67	69	70

¹ Данные за 2008-2010гг. рассчитаны с использованием численности населения, пересчитанной с учетом итогов Всероссийской переписи населения 2010 года.

Социальная защита населения

Раздел содержит информацию, характеризующую состояние и развитие системы социальной защиты населения: пенсионное обеспечение (по данным Отделения Пенсионного Фонда Российской Федерации по Ростовской области), инвалидность (по данным ФГУ «Главное бюро медико-социальной экспертизы по Ростовской области»), социальная помощь гражданам пожилого возраста, инвалидам, несовершеннолетним, попавшим в трудную жизненную ситуацию, лицам, попавшим в экстремальную ситуацию (по данным Министерства труда и социального развития Ростовской области).

К пенсионерам относятся лица, реализовавшие право на получение пенсии в соответствии с законодательством Российской Федерации и межгосударственными соглашениями, постоянно проживающие в Российской Федерации.

Средний размер назначенных месячных пенсий определяется делением общей суммы назначенных месячных пенсий на численность пенсионеров, состоящих на учете в системе Пенсионного Фонда Российской Федерации по Ростовской области.

Инвалидность – нарушение здоровья со стойким расстройством функций организма, обусловленное заболеваниями, последствиями травм или дефектами, приводящее к ограничению жизнедеятельности и вызывающее необходимость социальной защиты. Лицам, признанным инвалидами, устанавливается группа инвалидности, а лицам в возрасте до 18 лет устанавливается категория «ребенок-инвалид».

В численность лиц, впервые признанных инвалидами, включаются лица, которым инвалидность впервые установлена в отчетном году (первичная инвалидность).

Общая инвалидность характеризует контингенты инвалидов, состоящих на учете и получающие пенсию в отделах социальной защиты, независимо от времени признания их инвалидами.

Стационарные учреждения социального обслуживания престарелых и инвалидов (взрослых и детей) - медико-социальное учреждение, предназначенное для постоянного проживания престарелых и инвалидов, нуждающихся в уходе, бытовом и медицинском обслуживании.

Спецпредприятия – предприятия ВОИ, ВОГ и ВОС, на которых работают инвалиды.

4.19 Основные показатели пенсионного обеспечения¹

	2008	2009	2010	2011	2012	2013
Численность пенсионеров на 1 января года, следующего за отчетным, тыс. чел.	1219,7	1230,4 ²	1236,1	1243,5	1252,7	1265,0
в % к предыдущему году	99,9	100,9	100,5	100,6	100,7	101,0,
численность пенсионеров, приходящаяся на 1000 человек населения	284,1	287,2 ²	289,1	291,9	294,4	298,0
Средний размер назначенных месячных пенсий, руб.	3916,7	4821,0	6957,0	7617,1	8348,2	9121,7
Величина прожиточного минимума пенсионера ³ , руб.	3473	3907	4302	4832	4915	5678
Соотношение среднего размера назначенных месячных пенсий, в %:						
с величиной прожиточного минимума пенсионера ³	112,8	123,4	161,7	157,6	169,9	160,7
со средним размером начисленной заработной платы	31,2	34,7	45,6	44,9	43,5	41,7
Реальный размер назначенных месячных пенсий в % к предыдущему году	116,5	109,7	134,5	100,9	104,0	102,1

¹ По пенсионерам, состоящим на учете в системе Пенсионного Фонда Российской Федерации по Ростовской области.

² На конец года.

³ Оценка в среднем за год на основе данных за I-IV кварталы, установленных нормативными актами органов исполнительной власти Ростовской области в соответствии с Федеральным законом РФ от 24.10.97 № 134-ФЗ «О прожиточном минимуме в Российской Федерации».

**4.20 Численность пенсионеров по видам
пенсионного обеспечения¹**

(на 1 января года, следующего за отчетным; человек)

	2008	2009 ²	2010	2011	2012	2013
Всего пенсионеров	1219666	1230416	1236148	1243478	1252687	1264998
том числе получающие:						
трудовые пенсии	1153612	1160375	1163144	1168397	1176071	1186815
из них:						
по старости	922422	940566	1009074	1017659	1026991	1038290
по инвалидности	163680	159341	95747	94033	93372	93310
по случаю потери кормильца (на каждого нетрудоспособного члена семьи)	67510	60468	58323	56705	55708	55215
пенсии по государственному пенсионному обеспечению	66054	70041	73004	75081	76616	78183
из них:						
пенсии военнослужащих и членов их семей	3027	2887	2788	2638	2532	2411
пенсионеры, пострадавшие в результате радиационных или техногенных катастроф и члены их семей	2824	2673	2502	2359	2290	2096
госслужащие, получающие пенсии по старости (или по инвалидности) и за выслугу лет	561	667	775	896	1025	1119
пенсии летчикам – испытателям	-	-	64 ³	67 ³	63 ³	62 ³
социальные пенсии	59642	63814	66875	69121	70706	72395
Из общего числа пенсионеров, проживающие в сельской местности	410290	411656	411890	412912	414930	417823

¹ По данным отчетности отделения Пенсионного фонда Российской Федерации по Ростовской области.

² На конец года.

³ Изменение категории пенсионного обеспечения с 1 января 2010 года в соответствии с Федеральным законом № 166-ФЗ.

4.21 Средний размер назначенных месячных пенсий пенсионеров по видам пенсионного обеспечения¹

(на 1 января года, следующего за отчетным; рублей)

	2008	2009 ²	2010	2011	2012	2013
Всего пенсионеров	4234,3	5730,5	7057,2	7661,9	8441,9	9203,9
в том числе получающие:						
трудовые пенсии	4304,6	5825,0	7206,8	7827,9	8618,3	9406,5
из них:						
по старости	4574,3	6155,3	7547,3	8179,4	8991,1	9799,4
по инвалидности	3326,5	4551,1	4698,8	5096,2	5613,2	6139,4
по случаю потери кормильца (на каждого нетрудоспособного члена семьи)	2990,3	4044,9	5432,9	6048,5	6782,2	7540,0
пенсии по государственному пенсионному обеспечению	3006,9	4165,3	4674,3	5078,4	5733,8	6127,7
из них:						
пенсии военнослужащих и членов их семей	4128,4	5872,7	6748,7	7442,9	8478,9	8630,2
пенсионеры, пострадавшие в результате радиационных или техногенных катастроф и члены их семей	6100,3	8366,6	9317,8	9814,9	10867,6	11105,1
госслужащие, получающие пенсии по старости (или по инвалидности)						
и за выслугу лет	6803,7	8392,9	9937,2	10413,2	11447,2	12711,9
пенсии летчикам - испытателям ³	-	-	51676,3	55333,6	64518,2	67028,2
социальные пенсии	2767,8	3867,9	4307,2	4708,6	5334,0	5739,5

¹ По данным отчетности отделения Пенсионного фонда Российской Федерации по Ростовской области.

² На конец года.

³ Изменение категории пенсионного обеспечения с 1 января 2010 года в соответствии с Федеральным законом № 166-ФЗ.

**4.22 Численность лиц, впервые признанных инвалидами
(в возрасте 18 лет и старше)**

	2008	2009	2010	2011	2012	2013
--	------	------	------	------	------	------

Всего, человек 17133 19542 20309 20891 21039 21423

**4.23 Численность детей-инвалидов в возрасте до 18 лет,
получающих социальные пенсии**
(на конец года)

	2008	2009	2010	2011	2012	2013
--	------	------	------	------	------	------

Всего, человек 11411 11123 11034 11029 10828 11139

на 10000 детей 149,3 148,0 148,9 149,3 145,9 149,0

**4.24 Распределение численности лиц,
впервые признанных инвалидами, по причинам инвалидности
(в возрасте 18 лет и старше)**
(человек)

	2008	2009	2010	2011	2012	2013
Всего признано инвалидами	17133	19542	20309	20891	21039	21423
из них в связи с:						
туберкулезом	1033	943	936	883	859	847
злокачественными новообразованиями	4305	5285	5249	5403	5248	5542
болезнями эндокринной системы, расстройства питания и нарушения обмена веществ	570	657	709	699	614	593
психическими расстройствами и расстройствами поведения	479	476	466	469	469	478
болезнями нервной системы	645	812	752	661	595	601
болезнями глаза и его придаточного аппарата	614	697	643	688	653	647
болезнями уха и сосцевидного отростка	80	97	137	126	188	160
болезнями системы кровообращения	5620	6355	6762	7114	7264	7208
болезнями органов дыхания	250	285	318	344	377	408
болезнями органов пищеварения	287	332	395	373	363	390
болезнями костномышечной системы и соединительной ткани	1149	1449	1625	1652	1746	1839
последствиями травм, отравлений и других воздействий внешних причин	1194	1255	1379	1479	1589	1519
последствиями производственных травм	216	174	168	183	180	175
профессиональными болезнями	181	188	173	157	201	274

**4.25 Инвалиды и пенсионеры по старости,
работающие на спецпредприятиях**
(на конец года)

	2008	2009	2010	2011	2012	2013
Число действующих спецпредприятий	9	6	8	4	4	4
в них мест, ед.	1568	1096	900	947	804	690
Численность работающих, чел.	1616	937	1026	947	759	669
из них:						
инвалидов	849	486	531	514	397	364
пенсионеров по старости	181	171	152	72	164	168
в том числе:						
с режимом неполного рабочего дня	59	340	74	64	46	79
из них:						
инвалидов	18	246	41	64	20	40
пенсионеров по старости	14	55	6	-	11	10
в надомных условиях	25	13	15	2	4	-
из них:						
инвалидов	25	13	15	-	4	-
пенсионеров по старости	-	-	-	-	-	-

**4.26 Стационарные учреждения
социального обслуживания граждан пожилого возраста
и инвалидов-взрослых**
(на конец года)

	2008	2009	2010	2011	2012	2013
Число учреждений	26	28	30	30	31	33
в них:						
мест, ед.	5297	5377	5452	5437	5596	5801
проживающих, чел.	5332	5508	5540	5541	5626	5801

**4.27 Сведения о социальной помощи
одиноким престарелым и нетрудоспособным гражданам**
(на 1 января года, следующего за отчетным)

	2008	2009	2010	2011	2012	2013
Отделения социального обслуживания на дому						
Число отделений	888	450 ¹	450	450	453	453
в них:						
численность обслуживаемых лиц, чел.	65525	66956	66965	67279	67822	68083
Специализированные отделения социально-медицинского обслуживания на дому						
Число учреждений	85,5	86,5	86,5	87,5	91,5	91,5
в них:						
численность обслуженных лиц за год, чел.	4423	4548	4625	4579	4772	4779
Центры социального обслуживания						
Число учреждений	64	64	64	64	64	64
в них число отделений:						
социально-реабилитационных	70	71	71	71	71	71
дневного пребывания ²	38	37	-	-	-	-
Число мест в отделениях:						
социально-реабилитационных	1745	1755	1648	1646	1646	1648
дневного пребывания ²	1070	1015	-	-	-	-
Отделения срочного социального обслуживания²						
Число отделений	61	61	-	-	-	-
в них:						
численность обслуженных лиц за год, чел.	226469	241830	-	-	-	-

^{1,2} Оптимизация сети отделений социального обслуживания на дому в 2009 году, сокращение отделений дневного пребывания и отделений срочного социального обслуживания в 2010 году в соответствии с постановлением Администрации Ростовской области от 16.10.2009 № 530 «Об утверждении примерных штатных расписаний учреждений социального обслуживания».

**4.28 Учреждения социальной помощи семье и детям
(приюты, центры социальной помощи,
социально-реабилитационные центры)**
(на конец года)

	2008	2009	2010	2011	2012	2013
Число учреждений	46	46	46	46	46	46
в них обслужено семей с детьми	46404	48154	47465	44664	43905	43313
из числа учреждений:						
приюты, приюты при учреждениях	36	36	36	36	36	36
в них обслужено несовершеннолетних, попавших в трудную жизненную ситуацию, и нуждающихся в социальной реабилитации, чел.	3466	3504	3270	3131	3007	2930

4.29 Стационарные учреждения социального обслуживания инвалидов-детей
(на конец года)

	2008	2009	2010	2011	2012	2013
Число учреждений	3	3	3	3	3	3
в них:						
мест, ед.	590	590	540	510	510	510
проживающих, чел.	511	465	458	486	486	489

4.30 Сведения об адресных социальных пособиях
(на конец года)

	2008	2009	2010	2011	2012	2013
Число назначенных пособий, ед.	81778	55679	46843	43215	33864	34545
Размер средств, направленных на выплату пособий, тыс.руб.	110536,1	84450,3	84837,8	92090,1	97824,5	156996,1

**4.31 Сведения об учреждениях социальной помощи
для лиц без определенного места жительства и занятий**
(на начало года)

	2009	2010	2011	2012	2013	2014
Дома ночного пребывания						
Число учреждений	2	1 ¹	1	1	1	1
в них мест (коек)	50	25	25	25	25	25
Обслужено лиц за год, чел.	578	383	392	409	432	376
в том числе:						
мужчин	426	297	310	331	347	300
женщин	152	86	82	78	85	76
из общего числа обслуженных:						
лица без определенного места жительства	514	359	370	377	398	339
лица, освободившиеся из мест лишения свободы	64	24	22	32	34	37
Социальные приюты						
Число учреждений	1	1	1	1	1	1
в них мест (коек)	50	50	50	50	75	75
Обслужено лиц за год, чел.	673	688	772	800	1066	1152
в том числе:						
мужчин	540	566	623	650	896	914
женщин	133	122	149	150	170	238
из общего числа обслуженных:						
лица без определенного места жительства	473	423	577	525	629	778
лица, освободившиеся из мест лишения свободы	200	265	195	275	437	374
Центры социальной адаптации						
Число центров	1	_1	_1	_1	_1	_1
в них мест (коек)	50	-	-	-	-	-
Обслужено лиц за год, чел.	336	-	-	-	-	-
в том числе:						
мужчин	276	-	-	-	-	-
женщин	60	-	-	-	-	-
из общего числа обслуженных:						
лица без определенного места жительства	212	-	-	-	-	-
лица, освободившиеся из мест лишения свободы	124	-	-	-	-	-

	2009	2010	2011	2012	2013	2014
Комплексные социальные центры по оказанию помощи лицам без определенного места жительства						
Число центров	3	5	5	5	4	4
в них мест (коек)	205	290	290	290	250	250
Обслужено лиц за год, чел.	1657	2556	2584	2308	1519	1912
в том числе:						
мужчин	1338	2089	2124	1911	1241	1581
женщин	319	467	460	397	278	331
из общего числа обслуженных: лица без определенного места жительства	1288	1827	1597	1271	771	1623
лица, освободившиеся из мест лишения свободы	369	729	987	1037	748	441

¹ Изменение количеств учреждений обусловлено их перепрофилированием в комплексные социальные центры по оказанию помощи лицам без определенного места жительства

Жилищные условия населения

Раздел содержит данные о жилищном фонде, жилищных условиях населения, приватизации жилых помещений, благоустройстве населенных пунктов.

Источником информации является текущая государственная статистическая отчетность.

Жилищный фонд – совокупность всех жилых помещений, независимо от форм собственности, включая жилые дома, специализированные дома (общежития, гостиницы–приюты, дома маневренного фонда, жилые помещения из фондов жилья для временного поселения вынужденных переселенцев и лиц, признанных беженцами, специальные дома для одиноких престарелых, дома-интернаты для инвалидов, ветеранов и другие), квартиры, служебные жилые помещения и иные жилые помещения в других строениях, пригодные для проживания.

В составе жилищного фонда не учитываются дачи, летние садовые домики, охотничьи домики, спортивные и туристические базы, мотели, кемпинги, санатории, дома отдыха, пансионаты, дома для приезжих, гостиницы, казармы, кельи, железнодорожные вагончики и другие строения, а также помещения, предназначенные для отдыха, сезонного и временного проживания.

Площадь квартир определяется как сумма площадей жилых комнат и подсобных помещений без учета лоджий, балконов, веранд, террас и холодных кладовых, тамбуров. К подсобным помещениям относятся площади кухонь, коридоров, ванн (душевых), санузлов, кладовых, встроенных шкафов.

В площадь квартир жилых зданий не включается площадь:

- лестничных клеток, лифтовых холлов, тамбуров, общих коридоров, вестибюлей, галерей, балконов, лоджий, неотопливаемых террас, мансард и мезонинов;
- нежилых помещений, занятых жилищно-эксплуатационными организациями, магазинами, отделениями связи, детскими учреждениями, предприятиями службы быта и т.д.

Учет жилищ ведется по основным формам собственности:

частный жилищный фонд – фонд, находящийся в собственности граждан и фонд, находящийся в собственности юридических лиц (созданных в качестве частных собственников), в том числе ЖСК;

государственный жилищный фонд – ведомственный федеральный и областной жилищный фонд;

муниципальный жилищный фонд – фонд, находящийся в собственности района, города, а также ведомственный фонд, находящийся в полном хозяйственном ведении муниципальных предприятий или оперативном управлении муниципальных учреждений;

Благоустройство населенных пунктов:

в число населенных пунктов, **имеющих централизованное водоснабжение и канализацию**, включаются те города, поселки городского типа и сельские населенные пункты, в которых водопроводы и отдельные водопроводные сети отпускают воду населению и на коммунально-бытовые нужды, а сети канализации осуществляют централизованный отвод сточных вод из жилых домов и коммунально-бытовых предприятий.

4.32 Основные показатели жилищных условий населения
(на конец года)

	2008	2009	2010	2011	2012	2013
Средняя обеспеченность населения жильем – всего, кв. м общей площади на одного жителя ¹	20,7	20,5	21,6	21,9	22,3	22,8
в том числе:						
в городской местности	20,5	20,9	21,5	21,9	22,3	22,8
в сельской местности	21,0	21,2	21,6	21,9	22,3	22,8
Уровень благоустройства всего жилищного фонда, в % к общей площади жилого фонда						
водопроводом	72	74	76	76	77	78
водоотведением (канализацией)	66	68	70	70	71	72
центральным отоплением	72	76	77	78	78	80
ваннами	60	64	65	66	66	67
газом	83	85	86	86	86	86
горячим водоснабжением	55	59	60	61	62	63
напольными электроплитами	2	2	2	2	2	3
Капитально отремонтировано жилых домов за год, тыс. кв. м общей площади	1698,7	1257,6	1704,3	933,1	491,4	481,7
Приватизировано квартир за год, тыс. ед.	9,9	14,5	10,4	3,0	6,2	6,7
в % от общего числа квартир, подлежащих приватизации на начало года	4,4	7,9	5,8	1,8	3,8	4,5

Продолжение

	2008	2009	2010	2011	2012	2013
Уровень благоустройства населенных пунктов ² , в % к общему числу населенных пунктов						
городов						
водопроводом	100	100	100	100	100	100
канализацией	100	100	100	100	100	100
поселков городского типа						
водопроводом	100	100	100	100	100	100
канализацией	86	86	86	86	86	86
сельских населенных пунктов						
водопроводом	55	55	55	55	55	55
канализацией	2,7	2,7	2,8	2,8	2,8	2,8

¹ За 2008-2010 гг. показатели рассчитаны с использованием численности населения, пересчитанной с учетом итогов Всероссийской переписи населения 2010 года.

² Количество населенных пунктов, имеющих соответствующие сети.

4.33 Жилищный фонд

(общая площадь жилищ; на конец года; тыс. кв. метров)

	2008	2009	2010	2011	2012	2013
Жилищный фонд – всего	88761,5	90179,8	92145,6	93433,4	94960,5	96606,1
в том числе:						
частный	81844,6	84379,6	86729,1	88068,6	89669,5	91533,2
из него в собственности граждан	79205,2	81560,7	83814,5	84908,5	86432,5	89290,4
государственный	1064,3	1053,7	1045,5	984,3	981,4	1079,7
муниципальный ¹	5616,1	4507,9	4134,2	4135,7	4056,3	3725,7
другой ²	236,5	238,6	236,8	244,8	253,3	267,5
Городской жилищный фонд – всего	58942,9	60187,6	61956,3	63020,2	64297,2	65493,8
в том числе:						
частный	52738,5	55069,9	57171,8	58259,4	59589,1	60908,3
из него в собственности граждан	50558,7	52691,3	54656,9	55501,4	56753,4	59028,6
государственный	815,7	810,2	806,4	746,4	746,4	916,6
муниципальный ¹	5154,6	4076,1	3746,0	3774,3	3713,1	3411,1
другой ²	234,1	231,4	232,1	240,1	248,6	257,8

Уровень жизни населения

Продолжение

	2008	2009	2010	2011	2012	2013
Сельский жилищный фонд – всего	29818,6	29992,2	30189,3	30413,2	30663,3	31112,3
в том числе:						
частный	29106,1	29309,7	29557,3	29809,2	30080,4	30624,9
из него в собственности граждан	28646,5	28869,4	29157,6	29407,1	29679,1	30261,8
государственный	248,6	243,5	239,1	237,9	235,0	163,1
муниципальный ¹	461,5	431,8	388,2	361,4	343,2	314,6
другой ²	2,4	7,2	4,7	4,7	4,7	9,7

¹ Без учета площади приватизированных квартир, расположенных в многоквартирных жилых домах, находящихся в государственной или муниципальной собственности.

² Не относящийся к частному, государственному и муниципальному жилищному фонду.

Средняя обеспеченность населения жильем¹
(кв. метров общей площади на одного жителя)

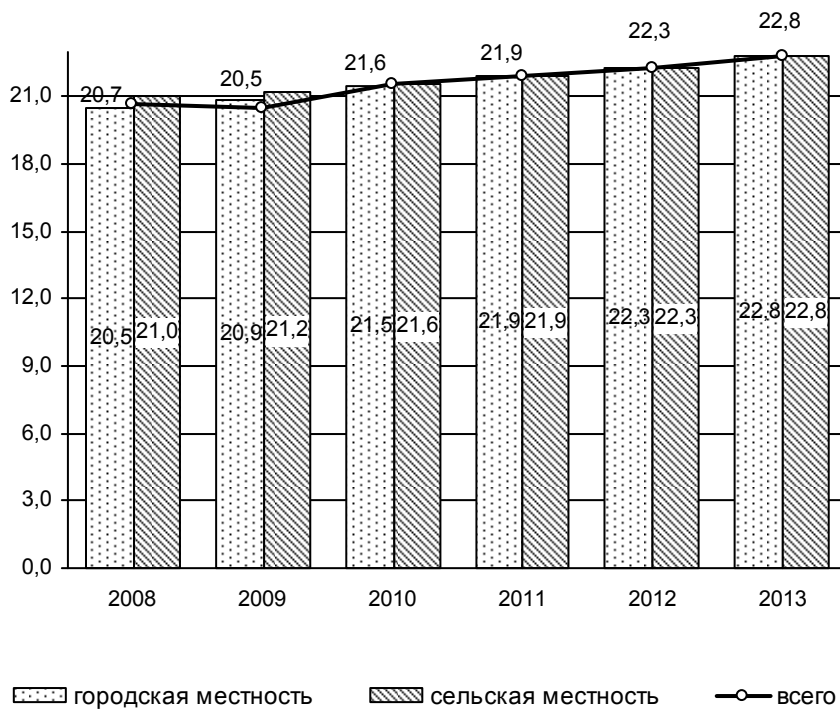

¹ За 2008-2010 гг. показатели рассчитаны с использованием численности населения, пересчитанной с учетом итогов Всероссийской переписи населения 2010 года.

4.34 Ветхий и аварийный жилищный фонд

(на конец года; общая площадь жилых помещений)

	2008	2009	2010	2011	2012	2013
Весь ветхий и аварийный жилищный фонд, тыс. м²	1640,4	1631,4	1531,2	1353,3	1368,1	1299,8
из него:						
аварийный	235,7	249,5	292,4	297,6	303,1	293,7
Удельный вес ветхого и аварийного жилищного фонда, %	1,85	1,81	1,66	1,45	1,44	1,35

4.35 Благоустройство жилищного фонда

(на конец года; в процентах)

	Удельный вес площади, оборудованной						
	водопро- водом	водо- отведе- нием (канали- зацией)	цент- ральным отопле- нием	ван- нами	газом	горячим водо- снабжение- нием	наполь- ными электро- плитами
Весь жилищный фонд							
2008	72	66	72	60	83	55	2
2009	74	68	76	64	85	59	2
2010	76	70	77	65	86	60	2
2011	76	70	78	66	86	61	2
2012	77	71	78	66	86	62	2
2013	78	72	80	67	86	63	3
Городской жилищный фонд							
2008	84	81	82	74	81	70	3
2009	86	83	85	79	84	74	3
2010	87	84	86	79	85	74	3
2011	87	84	86	79	85	75	3
2012	87	85	87	80	85	75	3
2013	88	85	87	80	85	76	4
Сельский жилищный фонд							
2008	49	36	53	31	87	26	0,3
2009	51	39	56	35	88	29	0,3
2010	53	41	58	37	89	31	0,3
2011	55	42	60	37	89	33	0,3
2012	56	43	60	38	89	34	0,3
2013	57	46	64	40	89	35	0,3

4.36 Благоустройство населенных пунктов
(на конец года)

	Число населенных пунктов, имеющих					
	водопровод			канализацию		
	городов	поселков городского типа	сельских населенных пунктов	городов	поселков городского типа	сельских населенных пунктов
2008	23	7	1244	23	6	62
2009	23	7	1244	23	6	62
2010	23	7	1245	23	6	63
2011	23	7	1244	23	6	64
2012	23	7	1249	23	6	63
2013	23	7	1252	23	6	63

4.37 Развитие инфраструктуры села

	2008	2009	2010	2011	2012	2013
Ввод в действие в сельской местности:						
водопроводных сетей, км	65,9	17,0	88,3	64,9	18,4	25,6
газовых сетей, км	246,5	93,2	163,2	156,2	278,7	168,6
линий электропередачи напряжением, км						
0,4 кВ	340,9	360,8	274,6	643,0	788,7	629,6
6-20 кВ	236,9	246,1	110,4	298,3	249,2	250,9
автомобильных дорог с твердым покрытием, км ведомственных и частных	0,2	-	-	-	22,3	29,3
Удельный вес сельских населенных пунктов, не имеющих связи по дорогам с твердым покрытием с сетью дорог общего пользования, в общем числе сельских населенных пунктов, %	12,2	13,6	13,5	13,3	15,0	13,2
Число сельских телефонных станций общего пользования ¹ (на конец года), ед.	1050	1044	1027	1005	977	1173
Общая монтированная емкость сельских телефонных станций общего пользования Министерства информационных технологий и связи РФ ¹ (на конец года), тыс. номеров	190,4	190,1	190,2	189,0	197,9	195,0

¹ Данные Росстата по полному кругу организаций связи, включая не имеющие статуса юридического лица филиалы или обособленные подразделения компаний-операторов, зарегистрированных в других субъектах РФ.

4.38 Капитальный ремонт жилищного фонда

	Всего					
	2008	2009	2010	2011	2012	2013
Общая площадь капитально отремонтированных домов – всего, тыс. кв. м	1698,7	1257,6	1704,3	933,1	491,4	481,7
Общие затраты на капитальный ремонт в отчетном году, млн. руб.	2911,8	2172,7	4413,5	2156,1	2007,0	1948,0
Фактические затраты на сданные в эксплуатацию и принятые объекты после ремонта, млн. руб.	2905,4	2173,2	4413,7	2150,6	1988,1	1937,4
Стоимость незавершенного капитального ремонта на конец года, млн. руб.	9,3	3,7	1,7	6,6	19,1	12,9

Продолжение

	в том числе по муниципальным предприятиям:					
	2008	2009	2010	2011	2012	2013
Общая площадь капитально отремонтированных домов - всего, тыс. кв. м	1377,8	1028,3	1270,2	821,3	449,0	403,1
Общие затраты на капитальный ремонт в отчетном году, млн. руб.	2335,5	1693,0	3617,8	1498,5	1589,6	1160,9
Фактические затраты на сданные в эксплуатацию и принятые объекты после ремонта, млн. руб.	2337,2	1689,3	3616,4	1498,5	1573,1	1160,9
Стоимость незавершенного капитального ремонта на конец года, млн. руб.	1,3	0,6	0,3	0,3	16,8	-

Продолжение

	в том числе по предприятиям министерств, комитетов, концернов и других объединений:					
	2008	2009	2010	2011	2012	2013
Общая площадь капитально отремонтированных домов - всего, тыс. кв. м	320,9	229,3	434,1	111,8	42,4	78,6
Общие затраты на капитальный ремонт в отчетном году, млн. руб.	576,3	479,7	795,7	657,6	417,4	787,0
Фактические затраты на сданные в эксплуатацию и принятые объекты после ремонта, млн. руб.	568,2	483,9	797,3	652,1	415,0	776,5
Стоимость незавершенного капитального ремонта на конец года, млн. руб.	8,0	3,1	1,4	6,3	2,3	12,9

4.39 Предоставление жилья гражданам

	2008	2009	2010	2011	2012	2013
Число семей (включая одиночек), получивших жилье и улучшивших жилищные условия, тыс.	2,3	1,9	4,7	3,4	3,5	3,3
в % от числа семей, состоящих на учете на получение жилья	7,2	6,3	14,9	9,8	9,8	8,6
Число семей (включая одиночек), состоящих на учете на получение жилья (на конец года), тыс.	30,9	31,4	34,4	35,4	38,7	39,2

**4.40 Предоставление гражданам субсидий
на оплату жилья и коммунальных услуг**

	2008	2009	2010	2011	2012	2013
Число служб субсидий	62	62	62	62	62	62
Получали субсидии на конец года, тыс. семей	110,0	140,9	144,7	152,6	155,0	150,6
Удельный вес семей, пользовавшихся субсидиями на конец года, в общем числе семей, %	7,2	9,3	9,5	9,9	9,7	9,4
Сумма начисленных субсидий, млн. рублей	1175,6	1848,0	2021,7	2520,6	2476,1	2464,1
Среднемесячный размер субсидий на семью, руб.	870,76	1073,15	1116,45	1322,73	1272,20	1253,61

**4.41 Предоставление гражданам льгот
по оплате жилья и коммунальных услуг**

	2008	2009	2010	2011	2012	2013
Численность граждан, пользующихся льготами, тыс. чел.	996,9	965,8	1051,6	1042,8	1033,7	970,9
Размер средств, затраченных на предоставление гражданам льгот, млн. руб.	3129,7	5811,8 ¹	6644,8	8430,5	8719,2	9475,0
Среднемесячный размер льгот на одного пользователя, руб.	261,62	501,45 ¹	526,57	673,72	702,91	813,25
Удельный вес граждан, пользующихся льготами, в общей численности населения ² , %	23,2	22,5	24,6	24,4	24,3	22,9

¹ Увеличение в связи с вступлением в силу с 2009 года Областного закона от 13.10.2008 № 102 ЗС, предусматривающего новый порядок расчета компенсации расходов на оплату ЖКУ отдельным категориям граждан по региональным стандартам стоимости ЖКУ.

² За 2008-2010 гг. показатели рассчитаны с использованием численности населения, пересчитанной с учетом итогов Всероссийской переписи населения 2010 года.

Правонарушения

Раздел содержит данные ГУВД по Ростовской области о состоянии преступности, в том числе по отдельным видам наиболее опасных и распространенных преступлений. Приводится информация о лицах, совершивших преступления, их характеристика по полу, возрасту, социальному положению. По данным Управления судебного департамента при Верховном суде РФ в Ростовской области представлена информация о численности осужденных, их составе, распределении осужденных по основным мерам наказания.

Преступность – социально-правовое явление, включающее преступления, совершенные на конкретной территории в течение определенного периода времени, и характеризующееся количественными и качественными показателями.

Зарегистрированное преступление – выявленное и официально взятое на учет органами внутренних дел общественно опасное деяние, предусмотренное уголовным законодательством.

Преступления против личности – преступления, посягающие на жизнь, здоровье, свободу, честь и достоинство личности.

Тяжкое преступление – умышленное и неосторожное деяние, представляющее повышенную общественную опасность, предусмотренное ст.15 УК РФ.

Экономическое преступление – уголовно-наказуемое деяние, совершенное в сфере производства, распределения и потребления товаров и услуг, в том числе связанное с незаконным использованием служебного статуса (хищения, совершенные путем присвоения, растраты, злоупотребления служебным положением; обман потребителей, нарушение правил торговли; нарушение государственной дисциплины цен, уклонение от уплаты налогов, выпуск и продажа товаров, оказание услуг, не отвечающих требованиям безопасности и пр.).

Преступность несовершеннолетних – совокупность преступлений, совершенных подростками, которым ко времени совершения преступления исполнилось четырнадцать, но не исполнилось восемнадцати лет.

Лица, совершившие преступления – официально взятые на учет органами внутренних дел лица, на которых заведены уголовные дела.

Осужденные – лица, в отношении которых судами вынесены обвинительные приговоры, вступившие в законную силу.

Состав осужденных – распределение общего числа осужденных по полу, возрасту, мерам наказания, назначенным судами.

4.42 Число зарегистрированных преступлений (единиц)

	2008	2009	2010	2011	2012	2013
Зарегистрировано преступлений – всего	87051	69951	59338	56282	52446	51829
в том числе:						
убийство и покушение на убийство	358	322	300	285	279	238
умышленное причинение тяжкого вреда здоровью	787	752	742	685	652	621
изнасилование и покушение на изнасилование	163	139	94	110	90	86
грабеж	5570	4214	3454	3050	2824	2641
разбой	962	761	544	544	484	443
кража	39329	31601	27664	27041	24759	25627
преступления, связанные с незаконным оборотом наркотиков	6593	6673	5896	5980	5781	5007
хулиганство	191	157	111	75	79	83
нарушения правил дорожного движения и эксплуатации транспортных средств	449	500	570	665	749	733
из них повлекшие по неосторожности смерть человека	279	196	230	270	312	294

В 2013 году выявлен 1 случай бандитизма. В сфере преступлений экономической направленности зарегистрировано 2915 преступлений, из них 2767 преступлений, предварительное следствие по которым обязательно.

Из общего числа преступлений экономической направленности в 2013 году – 926 совершено в крупных и особо крупных размерах.

4.43 Структура зарегистрированных преступлений
(в процентах)

	2008	2009	2010	2011	2012	2013
Всего зарегистрировано преступлений	100	100	100	100	100	100
в том числе:						
против здоровья населения и общественной нравственности	8,7	10,0	10,0	10,6	11,1	9,8
против собственности	64,5	63,2	64,6	65,1	64,8	67,2
против жизни и здоровья, чести и достоинства личности, половой неприкосновенности и половой свободы личности, семьи и несовершеннолетних	9,8	11,2	11,5	12,4	12,4	11,6
в сфере экономической деятельности, против интересов службы в коммерческих и иных организациях	6,2	4,1	3,6	2,9	2,5	2,5
против порядка и управления	3,8	3,6	2,5	2,5	2,4	2,6
других преступлений	7,0	7,9	7,8	6,5	6,8	6,3

4.44 Состав лиц, совершивших преступления
(человек)

	2008	2009	2010	2011	2012	2013
Выявлено лиц, совершивших преступления	32670	27471	23868	22744	21748	21515
в том числе:						
по полу						
мужчины	27796	23521	20474	19524	18654	18322
женщины	4874	3950	3394	3220	3094	3193
по возрасту во время совершения преступления, лет						
14 – 15	760	546	459	407	408	398
16 – 17	1792	1306	998	911	813	974
18 – 24	7868	6457	5600	5161	4527	4363
25 – 29	5139	4533	4123	4021	3979	3888
30 – 49	13016	11387	10110	9950	9672	9480
50 и старше	4094	3233	2576	2294	2349	2412
по роду занятий на момент совершения преступления						
наемные работники	4626	3492	2931	2750	2704	3240
работники сельского хозяйства	152	95	63	35	15	29
служащие	901	642	583	515	607	539
учащиеся (студенты)	1784	1323	1533	1420	1141	1088
лица без постоянного источника дохода	22315	19603	17190	16700	15963	15579
из них безработные	5338	5588	5028	5063	4511	3951

**4.45 Число преступлений,
совершенных отдельными категориями лиц**
(единиц)

	2008	2009	2010	2011	2012	2013
--	------	------	------	------	------	------

Число преступлений,
совершенных:

несовершеннолетними или при их соучастии	3055	2428	1842	1744	1346	1847
лицами, ранее совершавшими преступления	10261	10078	9079	9472	9634	10146
в группе	7596	3648	2720	2740	2403	2594
в том числе организованной	3425	357	322	323	269	288
в состоянии алкогольного опьянения	2282	2147	2076	1874	2321	2537
в состоянии наркотического опьянения	265	272	102	129	106	129

В 2013 году иностранными гражданами и лицами без гражданства совершено на территории Ростовской области 593 преступления, в том числе гражданами стран СНГ, Балтии – 410 (69,1%).

**4.46 Число преступлений,
по которым установлены потерпевшие**
(единиц)

	2008	2009	2010	2011	2012	2013
Всего	57853	47852	41797	39957	37323	37710
в том числе:						
преступления экономической направленности	2712	1810	1353	572	557	439
похищение человека	19	7	6	8	6	11
кража	33550	27735	24712	23631	21789	22676
мошенничество	3750	2904	2668	2370	2430	2454
грабеж	5415	4051	3291	2912	2690	2475
неправомерное завладение транспортным средством без цели хищения	926	852	873	916	956	1112
поджог	289	284	249	263	272	338
хулиганство	185	145	98	63	72	67
Из общего числа преступлений, сопряженные с насильственными действиями в отношении потерпевших	11061	8890	7170	6161	6188	5671

**4.47 Сведения о расследованных преступлениях
и мотивах преступных посягательств**
(единиц)

	2008	2009	2010	2011	2012	2013
Количество расследованных преступлений, по которым установлены потерпевшие – всего	23617	17987	14474	14445	12866	12734
из них совершенных по мотивам:						
сексуальным	45	24	23	22	50	62
корыстным	7093	6143	5146	4876	4513	4302
хулиганским	126	85	69	75	61	317
ревности, ссоры и других бытовых причин	509	407	393	330	481	520

**4.48 Численность осужденных по приговорам судов,
вступившим в законную силу, по отдельным видам преступлений**
(человек)

	2008	2009	2010	2011	2012	2013
Осуждено – всего	25567	22575	19301	18309	16423	16195
из них за преступления:						
убийство	261	251	215	216	175	217
умышленное причинение тяжкого вреда здоровью	633	504	565	577	542	552
изнасилование	100	111	103	82	63	75
незаконные действия и нарушение правил обращения с наркоти- ческими веществами и психотропными средствами	2909	3130	2853	3056	3047	2910
хулиганство	75	55	41	20	24	29
разбой	590	459	414	363	303	328
грабеж	1725	1543	1175	1073	939	862
кража	8453	6488	5522	5442	4722	4340
нарушения правил безопасности дорожного движения и эксплуатации транспортных средств	253	254	270	301	315	375

**4.49 Численность осужденных в возрасте до 30 лет
по отдельным видам преступлений**
(человек)

	2008	2009	2010	2011	2012	2013
Число осужденных – всего	12537	10805	8937	8431	7276	7154
в том числе за преступления:						
против собственности	7949	6299	5122	4919	4088	3843
из них кражи	4896	3770	3133	3005	2632	2314
убийство	125	110	96	97	69	94
умышленное причинение тяжкого вреда здоровью	305	291	279	273	224	227
изнасилование	70	88	77	60	47	55
незаконные действия и нарушение правил обращения с наркотиче- скими веществами и психотропными средствами	1275	1310	1183	1201	1199	821
хулиганство	39	38	30	12	12	18

В 2013 году осуждено 672 несовершеннолетних и 731 женщина в возрасте до 30 лет.

4.50 Состав осужденных
(в процентах)

	2008	2009	2010	2011	2012	2013
Осуждено – всего	100	100	100	100	100	100
из них в возрасте, лет:						
14 – 17	7	6	5	4	4	4
18 – 24	25	24	24	24	22	21
25 – 29	17	18	17	18	18	19
30 – 49	42	42	44	45	47	46
50 и старше	9	10	10	9	9	10
из общего числа осужденных:						
женщины	14	14	14	13	13	13
ранее судимые (лица с неснятыми и непогашенными судимостями)	26	27	27	30	31	30
трудоспособные лица без определенных занятий	59	62	62	64	67	66

4.51 Распределение осужденных по основным мерам наказания, назначенным судами
(в процентах)

	2008	2009	2010	2011	2012	2013
Осуждено – всего	100	100	100	100	100	100
в том числе по мерам наказания:						
лишение свободы	35	36	35	36	34	35
исправительные работы	7	11	9	7	14	14
условное осуждение к лишению свободы и иным мерам	40	32	33	30	27	24
штраф	14	15	14	12	13	14
другие меры наказания	4	6	9	15	12	13

В 2013 году лишение права занимать определенные судом должности или заниматься определенной деятельностью назначено 5 осужденным.

В 2013 году по приговору суда 104 человека были освобождены от наказания (по амнистии и другим основаниям).

ОБРАЗОВАНИЕ

5

Дошкольное образование

Интернатные учреждения для детей

Общее образование

Начальное профессиональное образование

Среднее профессиональное образование

Высшее профессиональное образование

5.1	Основные показатели образования	224
5.2	Уровень образования населения по возрастным группам	229
	Дошкольное образование	
5.3	Дошкольные образовательные организации	232
5.4	Распределение дошкольных образовательных организаций по назначению в 2008 году	233
5.5	Распределение числа дошкольных образовательных организаций по назначению	234
5.6	Распределение численности детей в дошкольных образовательных организациях по назначению	235
5.7	Численность персонала дошкольных образовательных организаций	236
5.8	Распределение персонала дошкольных образовательных организаций по уровню образования в 2013 году	237
	Дети и подростки, оставшиеся без попечения родителей	
5.9	Устройство детей и подростков, оставшихся без попечения родителей	238
5.10	Интернатные учреждения для детей	239
	Общее образование	
5.11	Число общеобразовательных организаций	240
5.12	Численность обучающихся в общеобразовательных организациях	240
5.13	Число государственных и муниципальных общеобразовательных организаций	241
5.14	Численность обучающихся и учителей государственных и муниципальных общеобразовательных организаций	242
5.15	Государственные и муниципальные дневные общеобразовательные организации в 2008 году	243
5.16	Государственные и муниципальные общеобразовательные организации (без вечерних (сменных) образовательных организаций) по типам	244
5.17	Численность обучающихся по типам государственных и муниципальных общеобразовательных организаций (без вечерних (сменных) общеобразовательных организаций)	245
5.18	Негосударственные общеобразовательные организации (без вечерних (сменных) общеобразовательных организаций) в 2008-2010 годах	246
5.19	Численность обучающихся и учителей в негосударственных общеобразовательных организациях (без вечерних (сменных) общеобразовательных организаций) в 2008-2010 годах	246

5.20	Негосударственные общеобразовательные организации в 2008-2010 годах	247
5.21	Негосударственные общеобразовательные организации (без вечерних (сменных) общеобразовательных организаций)	249
5.22	Численность обучающихся в негосударственных общеобразовательных организациях (без вечерних (сменных) общеобразовательных организаций)	250
5.23	Численность обучающихся в общеобразовательных организациях (без вечерних (сменных) общеобразовательных организаций) по группам классов	251
5.24	Средняя наполняемость классов в общеобразовательных организациях (без вечерних (сменных) общеобразовательных организаций)	254
5.25	Государственные и муниципальные специальные (коррекционные) образовательные организации для обучающихся и воспитанников с ограниченными возможностями здоровья и специальные учебно-воспитательные организации для детей с девиантным поведением	255
5.26	Сменность занятий в государственных и муниципальных общеобразовательных организациях (без вечерних (сменных) общеобразовательных организаций)	257
5.27	Организации с группами продленного дня	258
5.28	Государственные и муниципальные общеобразовательные организации (без вечерних (сменных) общеобразовательных организаций), оснащенные кабинетами основ информатики и вычислительной техники	259
5.29	Электронные средства обучения в государственных и муниципальных общеобразовательных организациях (без вечерних (сменных) общеобразовательных организаций)	259
5.30	Техническое состояние зданий государственных и муниципальных общеобразовательных организаций (без вечерних (сменных) общеобразовательных организаций)	260
5.31	Государственные и муниципальные вечерние (сменные) общеобразовательные организации	261
5.32	Выпуск учащихся общеобразовательными организациями	262
5.33	Численность и состав работников государственных и муниципальных общеобразовательных организаций (без вечерних (сменных) общеобразовательных организаций) по уровню образования	263
5.34	Организации дополнительного образования детей по видам образовательной деятельности на 1 января 2014 года	264

Начальное профессиональное образование

5.35	Образовательные организации начального профессионального образования	265
5.36	Численность обучающихся в образовательных организациях, реализующих программы начального профессионального образования, по профессиям в 2012-2013 годах	266
5.37	Приём в образовательные организации начального профессионального образования по профессиям в 2012-2013 годах	267
5.38	Численность преподавателей образовательных организаций начального профессионального образования в 2009-2011 годах	268
5.39	Численность работников образовательных организаций начального профессионального образования в 2012-2013 годах	270
5.40	Выпуск квалифицированных рабочих и служащих образовательными организациями начального профессионального образования по профессиям в 2013 году	271
5.41	Выпуск квалифицированных рабочих и служащих образовательными организациями начального профессионального образования по профессиям в 2012-2013 годах	272
5.42	Электронные средства обучения в образовательных организациях начального профессионального образования	273

Среднее профессиональное образование

5.43	Государственные образовательные организации среднего профессионального образования	274
5.44	Распределение численности студентов государственных образовательных организаций среднего профессионального образования по группам специальностей	275
5.45	Прием в государственные образовательные организации среднего профессионального образования по видам обучения	276
5.46	Прием в государственные образовательные организации среднего профессионального образования по группам специальностей	277
5.47	Выпуск специалистов со средним профессиональным образованием государственными образовательными организациями по формам обучения	278
5.48	Выпуск специалистов со средним профессиональным образованием государственными образовательными организациями по группам специальностей	279

5.49	Выпуск специалистов со средним профессиональным образованием негосударственными образовательными организациями по группам специальностей	280
5.50	Электронные средства обучения в образовательных организациях среднего профессионального образования	280
5.51	Численность, прием студентов и выпуск специалистов государственными образовательными организациями среднего профессионального образования по источникам финансирования	281
Высшее профессиональное образование		
5.52	Образовательные организации высшего профессионального образования	282
5.53	Распределение численности студентов государственных образовательных организаций высшего профессионального образования по группам специальностей	284
5.54	Численность профессорско-преподавательского персонала образовательных организаций высшего профессионального образования	286
5.55	Прием на обучение по программам высшего профессионального образования по формам обучения	289
5.56	Прием в государственные образовательные организации высшего профессионального образования по группам специальностей	290
5.57	Выпуск специалистов с высшим профессиональным образованием по формам обучения	292
5.58	Выпуск специалистов с высшим профессиональным образованием государственными образовательными организациями по группам специальностей	293
5.59	Выпуск специалистов с высшим профессиональным образованием негосударственными образовательными организациями по группам специальностей	294
5.60	Численность, прием студентов и выпуск специалистов государственными образовательными организациями высшего профессионального образования по источникам финансирования	295
5.61	Численность студентов – граждан стран СНГ и других иностранных государств, обучавшихся по программам высшего профессионального образования в образовательных организациях Ростовской области в 2013 году	296
5.62	Электронные средства обучения в образовательных организациях высшего профессионального образования	297

Образование

Раздел содержит статистические данные о дошкольных образовательных организациях, общеобразовательных организациях, образовательных организациях, реализующих программы начального, среднего и высшего профессионального образования, интернатных учреждениях для детей, организациях дополнительного образования детей. Статистические данные по интернатным организациям для детей, устройству детей и подростков, оставшихся без попечения родителей, учреждениям дополнительного образования детей, учебным заведениям начального профессионального образования получены от Минобробразования Ростовской области.

Дошкольные образовательные организации - тип образовательных организаций, реализующих образовательные программы дошкольного образования различной направленности, обеспечивающие воспитание, обучение, уход и оздоровление детей в возрасте от 2-х месяцев до 7 лет.

Численность детей в дошкольных образовательных организациях в процентах от численности детей соответствующего возраста определяется как отношение численности детей, посещающих дошкольные образовательные организации, к численности детей в возрасте 1-6 лет, скорректированной на численность детей в возрасте 5-6 лет, обучающихся в общеобразовательных организациях.

Численность детей, приходящихся на 100 мест в дошкольных образовательных организациях, определяется как отношение численности детей, посещающих дошкольные образовательные организации, к числу мест в этих организациях.

Коэффициент приема в образовательные организации среднего профессионального образования определяется как отношение численности принятых на обучение в образовательные организации среднего профессионального образования к численности населения в возрасте 15 лет.

Коэффициент выпуска из образовательных организаций среднего профессионального образования определяется как отношение численности выпускников образовательных организаций среднего профессионального образования к численности населения в возрасте 18 лет.

Коэффициент приема в образовательные организации высшего профессионального образования определяется как отношение численности принятых на обучение в образовательные организации высшего профессионального образования к численности населения в возрасте 17 лет.

Коэффициент выпуска из образовательных организаций высшего профессионального образования определяется как отношение численности выпускников образовательных организаций высшего профессионального образования к численности населения в возрасте 22 лет.

Охват молодежи программами начального, среднего, высшего и послевузовского профессионального образования определяется как отношение численности студентов (обучающихся) образовательных организаций начального, среднего и высшего профессионального образования, аспирантов и докторантов к численности населения в возрасте 15-34 года.

В таблицах, характеризующих интернатные учреждения для детей, отражена вся численность детей, проживающих в этих учреждениях, в таблице “Устройство детей и подростков, оставшихся без попечения родителей” показана численность детей-сирот и детей, оставшихся без попечения родителей, которые воспитываются в интернатных учреждениях.

К учащимся общеобразовательных организаций (без вечерних (сменных) общеобразовательных организаций) отнесены лица, обучающиеся в организациях для детей дошкольного и младшего школьного возраста; общеобразовательных организациях (начальных, основных, средних, в общеобразовательных учреждениях с углубленным изучением отдельных предметов, гимназиях, лицеях); в общеобразовательных школах-интернатах; кадетских учреждениях; общеобразовательных школах-интернатах с первоначальной лётной подготовкой; специальных (коррекционных) образовательных организациях для обучающихся, воспитанников с ограниченными возможностями здоровья; специальных учебно-воспитательных организациях для детей и подростков с девиантным поведением; в образовательных организациях для детей, нуждающихся в психолого-педагогической и медико-социальной помощи.

Колледжи учтены в общем числе образовательных организаций среднего профессионального образования.

В общую численность студентов образовательных организаций среднего и высшего профессионального образования не включены иностранные граждане, обучающиеся в Ростовской области (за исключением граждан стран СНГ и Балтии, Грузии принятых на условиях общего приёма).

В числе **негосударственных образовательных организаций высшего профессионального образования** учтены учреждения, имеющие лицензию на право ведения образовательной деятельности и свидетельство о государственной аккредитации.

В соответствии с Общероссийским классификатором специальностей по образованию (ОКСО) направления подготовки включают программы обучения бакалавриата и магистратуры.

5.1 Основные показатели образования

(на конец года)

	2008	2009	2010	2011	2012	2013
Число дошкольных образовательных организаций ^{1,2}	1322	1325	1327	1320	1303	1315
В них детей:						
тыс. чел.	124,1	127,7	130,7	135,9	142,2	147,5
в процентах от численности детей соответствующего возраста ³	52,4	54,0	55,4	55,6
Число детей, приходящихся на 100 мест в дошкольных образовательных организациях	110	111	106	106	109	109
Число общеобразовательных организаций ² , ед.	1607	1468	1407	1366	1357	1342
в том числе:						
общеобразовательных организаций (без вечерних (сменных) общеобразовательных организаций) ²	1555	1418	1363	1329	1321	1309
из них:						
государственных и муниципальных	1535	1400	1348	1316	1308	1296
негосударственных	20	18	15	13	13	13
вечерних (сменных) общеобразовательных организаций	52	50	44	37	36	33
Численность обучающихся в общеобразовательных организациях, тыс. чел.	397,6	393,2	387,3	384,7	382,0	381,9
в том числе:						
в общеобразовательных организациях (без вечерних (сменных) общеобразовательных организаций), тыс. чел.	382,3	379,2	375,7	375,6	374,1	375,1

Образование

Продолжение

	2008	2009	2010	2011	2012	2013
из них:						
в государственных и муниципальных	380,8	377,8	374,5	374,4	372,6	373,5
в негосударственных	1,6	1,4	1,3	1,2	1,4	1,5
в вечерних (сменных) общеобразовательных организациях, включая обучавшихся заочно, тыс. чел.	15,3	14,0	11,6	9,1	7,9	6,8
Число образовательных организаций начального профессионального образования	96	96	85	82	70	67
в них обучающихся ⁴ , тыс. чел.	32,6	31,0	34,1	29,8	28,0	26,6
на 10000 населения ³	75,9	72,5	79,8	70,0	65,8	62,7
Число образовательных организаций среднего профессионального образования	64	68	64	63	65	69
в том числе:						
государственных	62	61	62	61	63	65
негосударственных	2	7	2	2	2	4
Численность студентов в образовательных организациях среднего профессионального образования, тыс. чел.	69,0	65,6	65,5	63,4	65,0	64,2
в том числе:						
в государственных	68,1	64,5	64,5	62,1	63,4	61,4
в негосударственных	0,9	1,1	1,0	1,3	1,5	2,8
Число студентов в образовательных организациях среднего профессионального образования на 10000 населения ³	161	153	153	149	153	151

Образование

Продолжение

	2008	2009	2010	2011	2012	2013
Приём на обучение по программам среднего профессионального образования, тыс. чел.	20,1	20,0	21,5	19,5	19,2	20,1
в том числе:						
в государственные	19,9	19,7	21,1	19,1	18,6	19,1
в негосударственные	0,3	0,3	0,4	0,5	0,6	1,0
Коэффициент приема в образовательные организации среднего профессионального образования ³ , %	36,6	42,5	48,1	45,3	48,3	54,6
Выпущено специалистов из образовательных организаций среднего профессионального образования, тыс. чел.	21,4	19,6	17,5	15,0	14,8	14,6
в том числе:						
из государственных	21,0	19,2	17,1	14,7	14,5	13,7
из негосударственных	0,4	0,5	0,4	0,3	0,3	0,9
Выпущено специалистов из образовательных организаций среднего профессионального образования на 10000 населения ³	50	46	41	35	35	34
Коэффициент выпуска из образовательных организаций среднего профессионального образования ³ , %	30,3	27,7	26,7	25,3	27,7	30,4
Число самостоятельных образовательных организаций высшего профессионального образования	28	27	26	25	25	23
в том числе:						
государственных	16	16	15	14	14	12
негосударственных	12	11	11	11	11	11

Образование

Продолжение

	2008	2009	2010	2011	2012	2013
Численность студентов в образовательных организациях высшего профессионального образования, тыс. чел.	220,8	217,7	210,0	201,3	194,5	181,6
в том числе:						
в государственных	199,6	195,3	188,6	182,9	175,0	163,1
в негосударственных	21,2	22,5	21,4	18,4	19,5	18,5
Численность студентов в образовательных организациях высшего профессионального образования на 10000 населения ³	514	508	491	473	457	428
Приём на обучение по программам высшего профессионального образования, тыс. чел.	45,8	45,5	42,8	40,3	40,7	37,1
в том числе:						
в государственные	41,1	41,3	39,1	36,9	37,0	33,0
в негосударственные	4,7	4,2	3,7	3,4	3,7	4,0
Коэффициент приема в образовательные организации высшего профессионального образования ³ , %	67,6	75,5	76,6	83,4	88,7	84,8
Выпущено специалистов из образовательных организаций высшего профессионального образования, тыс. чел.	42,1	44,0	43,4	42,9	41,2	39,1
в том числе:						
из государственных	38,3	39,6	39,1	38,5	36,8	35,2
из негосударственных	3,8	4,4	4,4	4,3	4,4	3,9
Выпущено специалистов из образовательных организаций высшего профессионального образования на 10000 населения ³	98	103	101	100	97	92

Образование

Продолжение

	2008	2009	2010	2011	2012	2013
Коэффициент выпуска из образовательных организаций высшего профессионального образования ³ , %	56,1	59,0	58,7	59,4	58,8	55,5
Охват молодежи программами начального, среднего, высшего и послевузовского профессионального образования ³ , %	24,6	24,1	24,0	23,2	23,0	22,2

¹ Без учета подразделений (групп) дошкольного образования, находящихся в составе общеобразовательных организаций.

² Включая обособленные структурные подразделения (филиалы).

³ За 2008-2010 гг. показатели рассчитаны с использованием численности населения, пересчитанной с учетом итогов ВПН-2010.

⁴ Включая обучающихся в образовательных организациях высшего и среднего профессионального образования, реализующих программы начального профессионального образования. С 2010 года – включая обучающихся на договорной основе.

5.2 Уровень образования населения по возрастным группам
 (по данным Всероссийской переписи населения 2010 года)

	На 1000 человек соответствующей возрастной группы имеют профессиональное образование				
	после- вузовское	высшее	в том числе по уровням:		
			бакалавр	специалист	магистр

2010

Все население в возрасте 10 лет и старше	6	203	8	191	4
в том числе в возрасте, лет:					
10-14	-	-	-	-	-
15-17	-	-	-	-	-
18-19	-	-	-	-	-
20-24	5	184	23	153	8
25-29	15	348	29	301	18
30-34	13	317	22	282	13
35-39	9	272	11	255	6
40-44	6	250	4	244	2
45-49	5	237	2	234	1
50-54	4	219	1	217	1
55-59	4	210	1	209	0
60-64	4	213	1	212	0
65-69	4	176	1	175	0
70-72	3	149	1	148	0
73 и более	2	114	0	114	0
Возраст не указан	-	4	-	4	-

	На 1000 человек соответствующей возрастной группы имеют профессиональное образование		
	неполное высшее	среднее	начальное

2010

Все население в возрасте 10 лет и старше	41	283	57
в том числе в возрасте, лет:			
10-14	-	-	-
15-17	-	5	9
18-19	155	143	70
20-24	209	257	66
25-29	54	271	62
30-34	35	301	66
35-39	26	361	75
40-44	21	402	78
45-49	17	394	76
50-54	13	386	73
55-59	11	369	62
60-64	12	344	52
65-69	9	262	41
70-72	7	227	33
73 и более	6	171	27
Возраст не указан	5	9	1

Образование

Продолжение

	На 1000 человек соответствующей возрастной группы имеют общее образование		
	среднее (полное)	основное	начальное

2010

Все население в возрасте 10 лет и старше	178	116	102
в том числе в возрасте, лет:			
10-14	-	73	904
15-17	227	601	146
18-19	477	129	14
20-24	179	72	14
25-29	148	73	14
30-34	163	79	12
35-39	169	66	10
40-44	172	51	8
45-49	200	50	9
50-54	220	64	10
55-59	223	93	18
60-64	207	125	34
65-69	176	199	122
70-72	152	225	192
73 и более	98	199	350
Возраст не указан	12	8	7

Дошкольное образование

5.3 Дошкольные образовательные организации¹ (на конец года)

	2008	2009	2010	2011	2012	2013
Число дошкольных образовательных организаций – всего ²	1322	1325	1327	1320 ³	1303 ³	1315
в городах и поселках городского типа	648	644	640	643	656	638
в сельской местности	674	681	687	677	647	677
Численность детей в дошкольных образовательных организациях - всего, тыс. чел.	124,1	127,7	130,7	135,9	142,2	147,5
в городах и поселках городского типа	88,4	91,3	93,6	98,0	102,6	105,6
в сельской местности	35,7	36,4	37,1	37,9	39,6	41,9
Число детей, приходящихся на 100 мест в дошкольных образовательных организациях	110	111	106	106	109	109

На конец 2013 года на учете состояло 80,3 тыс. детей, которые нуждались в устройстве в дошкольные образовательные организации.

¹ Без учета подразделений (групп) дошкольного образования, находящихся в составе общеобразовательных организаций.

² Включая обособленные структурные подразделения (филиалы).

³ Снижение связано с укрупнением ДООУ.

5.4 Распределение дошкольных образовательных организаций по назначению в 2008 году¹

(на конец года; без организаций, находящихся на капремонте)

	Число организаций	Численность детей в них, человек
Детские сады	593	29886
Детские сады присмотра и оздоровления	14	1197
Детские сады компенсирующего вида	47	4440
Детские сады комбинированного вида	143	23510
Детские сады общеразвивающего вида с приоритетным осуществлением одного или нескольких направлений развития воспитанников	305	29437
Центры развития ребенка	191	34984
Детские сады компенсирующего вида и организации с группами компенсирующего назначения	304	12106
из них:		
для детей с нарушением слуха	5	88
для детей с нарушением речи (при сохранённом слухе)	247	8872
для детей с нарушением зрения	11	606
для детей с нарушением интеллекта (умственно отсталых)	6	254
для детей с нарушением опорно-двигательного аппарата	18	1220
санаторного типа для детей с туберкулезной интоксикацией	9	875
других профилей	8	191

¹ Включая обособленные структурные подразделения (филиалы).

5.5 Распределение числа дошкольных образовательных организаций по назначению¹

(на конец года; без организаций, находящихся на капремонте)

	2009	2010	2011	2012	2013
Дошкольные образовательные организации:					
детские сады	561	550	543	524	540
детские сады для детей раннего возраста	11	8	11	7	8
детские сады общеразвивающего вида с приоритетным осуществлением деятельности по одному из направлений развития детей	313	324	323	318	310
детские сады компенсирующего вида	40	27	31	30	29
детские сады присмотра и оздоровления	12	15	12	9	7
детские сады комбинированного вида	113	147	193	205	211
центры развития ребенка - детские сады	214	195	159	157	161
Образовательные организации для детей дошкольного и младшего школьного возраста:					
начальная школа – детский сад	9	12	10	8	11
начальная школа – детский сад компенсирующего вида	6	5	4	5	4
прогимназия	8	7	6	6	3

¹ Включая обособленные структурные подразделения (филиалы). Типы образовательных организаций приведены в соответствии с Типовым положением о дошкольном образовательном учреждении (утверждено приказом Министерства образования и науки Российской Федерации №2562 от 27.10.2011) и Типовым положением об образовательном учреждении для детей дошкольного и младшего школьного возраста (утверждено постановлением Правительства Российской Федерации от 19.09.97 № 1204 с изменениями от 23.12.2002, 18.08.2008 и 10.03.2009).

5.6 Распределение численности детей в дошкольных образовательных организациях по назначению¹

(на конец года; без организаций, находящихся на капремонте; человек)

	2009	2010	2011	2012	2013
Дошкольные образовательные организации:					
детские сады	26997	25852	25730	26039	27043
детские сады для детей раннего возраста	1050	632	518	382	407
детские сады общеразвивающего вида с приоритетным осуществлением деятельности по одному из направлений развития детей	31583	33458	33349	33870	34001
детские сады компенсирующего вида	3600	2069	2491	2488	2509
детские сады пресмотра и оздоровления	1126	1256	1077	882	637
детские сады комбинированного вида	20385	26986	38127	41954	44342
центры развития ребенка – детские сады	39789	37180	31512	32701	34655
Образовательные организации для детей дошкольного и младшего школьного возраста:					
начальная школа – детский сад	400	562	421	277	359
начальная школа – детский сад компенсирующего вида	908	818	697	833	741
прогимназия	1097	1138	958	1014	497

¹ Включая обособленные структурные подразделения (филиалы), без групп дошкольного образования, организованных в общеобразовательных организациях. Типы образовательных организаций приведены в соответствии с Типовым положением о дошкольном образовательном учреждении (утверждено приказом Министерства образования и науки Российской Федерации № 2562 от 27.10.2011) и Типовым положением об образовательном учреждении для детей дошкольного и младшего школьного возраста (утверждено постановлением Правительства Российской Федерации от 19.09.97 № 1204 с изменениями от 23.12.2002, 18.08.2008 и 10.03.2009).

5.7 Численность персонала дошкольных образовательных организаций

(без внешних совместителей и работников по договорам гражданско-правового характера; на конец года; человек)

	2008	2009	2010	2011	2012	2013
Численность работников – всего	35407	35405	35203	35219	35287	36261
в том числе:						
административный персонал – всего	1957	1959	1994	2045	2035	2125
из него						
заведующий, заместители заведующего	1583	1582	1608	1660	1667	1723
педагогический персонал – всего	13216	13214	13168	13182	13418	13932
из него:						
воспитатели	10126	10201	10224	10245	10392	10817
старшие воспитатели	391	392	380	383	404	426
музыкальные работники	1060	1042	1054	1044	1053	1088
инструкторы по физической культуре	449	409	401	421	424	438
учителя-логопеды	622	654	603	577	602	609
учителя-дефектологи	75	73	70	66	70	70
педагоги-психологи	417	381	374	365	378	399
социальные педагоги	9	5	6	6	6	4
медицинский персонал – всего	552	210	211	173	145	126
обслуживающий персонал – всего	13050	13067	12911	12879	12771	13094
младшие воспитатели	5436	5538	5478	5524	5602	5541
помощники воспитателей	1196	1417	1441	1416	1316	1443

**5.8 Распределение персонала дошкольных
образовательных организаций по уровню образования
в 2013 году**

(без внешних совместителей и работников по договорам гражданско-правового характера; на конец года)

	Численность работников, человек	из них имеют образование, %			
		высшее профессиональное	в том числе высшее педагогическое	среднее профессиональное	в том числе педагогическое
Административный персонал – всего	2125	70,5	53,5	27,0	13,0
из него					
заведующий, заместители заведующего	1723	72,5	63,9	24,6	15,4
Педагогический персонал – всего	13932	42,8	40,3	55,8	51,8
из него:					
воспитатели	10817	35,9	33,5	62,6	58,5
старшие воспитатели	426	85,0	82,6	14,1	13,1
музыкальные работники	1088	36,7	32,9	61,5	53,3
инструкторы по физической культуре	438	50,9	48,2	47,7	41,6
учителя-логопеды	609	96,2	95,4	3,4	3,3
учителя-дефектологи	70	97,1	97,1	2,9	2,9
педагоги-психологи	399	93,2	89,0	5,5	5,5
социальные педагоги	4	100,0	100,0	-	-

Дети и подростки, оставшиеся без попечения родителей**5.9 Устройство детей и подростков,
оставшихся без попечения родителей**
(человек)

	2009	2010	2011	2012	2013
Всего выявлено и учтено детей и подростков, оставшихся без попечения родителей¹	2863	2535	2109	1838	1784
из них были устроены под надзор:					
в образовательные и медицинские организации, в организации, оказывающие социальные услуги, в негосударственные организации, в детские дома семейного типа	618	549	553	557	478
под опеку (попечительство)	1542	1304	1080	870	934
из них:					
переданные на безвозмездную форму опеки (попечительства)	1489	1228	993	808	810
переданные на возмездную форму опеки (попечительства)	53	76	87	62	124
на усыновление (удочерение)	179	180	125	120	134
поступили на обучение в организации начального, среднего и высшего профессионального образования, другие образовательные организации на полное государственное обеспечение	65	41	36	26	24
возвращены родителям	242	230	136	98	89
выбыли по иным основаниям	44	33	32	14	5
Численность детей, оставшихся неустroенными на конец года	173	192	122	127	62
Численность детей, состоявших на учете в региональном банке данных о детях, оставшихся без попечения родителей на конец года	2093	2903	2690	2640	2283
Находится детей и подростков на воспитании в семьях:					
под опекой (попечительством)	10316	10202	10007	9890	9858
на усыновлении посторонними гражданами	4408	3491	2485	2681	2663
Численность детей, родители которых лишены родительских прав	1203	1200	1260	1139	1225

¹ С учетом детей, оставшихся неустroенными к началу отчетного года.

5.10 Интернатные учреждения для детей

(на конец года)

	2008	2009	2010	2011	2012	2013
Число домов ребенка	7	7	7	7	7	7
в них детей, чел.	410	432	445	428	438	408
Число детских домов	38	36	37	37	37	34
в них детей, чел.	1366	1296	1224	1198	1189	1164
Число детских домов-школ	1	1	1	1	1	-
в них детей, чел.	90	96	101	104	97	-
Число приемных семей	114	140	181	224	269	334
в них детей, чел.	385	447	534	642	711	867
Число школ-интернатов общего типа	19	20	24	20	19	17
в них детей ¹ , чел.	2883	3432	3984	3276	3585	3328
Число школ и школ-интернатов для детей с ограниченными возможностями здоровья	32	31	31	32	32	32
в них детей, чел.	3987	3945	3979	4688	4707	4720

¹ Включая обучающихся в классах для детей с ограниченными возможностями здоровья.

Общее образование
5.11 Число общеобразовательных организаций¹
(на начало учебного года; единиц)

	2008/09	2009/10	2010/11	2011/12	2012/13	2013/14
Число общеобразовательных организаций – всего	1607	1468	1407	1366	1357	1342
в том числе:						
общеобразовательные организации (без вечерних (сменных) общеобразовательных организаций)	1555	1418	1363	1329	1321	1309
из них:						
государственные	1535	1400	1348	1316	1308	1296
негосударственные	20	18	15	13	13	13
вечерние (сменные) общеобразовательные организации	52	50	44	37	36	33

¹ Без учета организаций, находящихся на капитальном ремонте, включая обособленные структурные подразделения (филиалы).

5.12 Численность обучающихся в общеобразовательных организациях
(на начало учебного года; тыс. человек)

	2008/09	2009/10	2010/11	2011/12	2012/13	2013/14
Численность обучающихся в общеобразовательных организациях	397,6	393,2	387,3	384,7	382,0	381,9
в том числе:						
в общеобразовательных организациях (без вечерних (сменных) общеобразовательных организаций)	382,3	379,2	375,7	375,6	374,1	375,1
из них в:						
государственных	380,8	377,8	374,5	374,4	372,6	373,5
негосударственных	1,6	1,4	1,3	1,2	1,4	1,5
вечерних (сменных) общеобразовательных организациях, включая обучавшихся заочно	15,3	14,0	11,6	9,1	7,9	6,8

**5.13 Число государственных и муниципальных
общеобразовательных организаций¹**
(на начало учебного года; единиц)

	2008/09	2009/10	2010/11	2011/12	2012/13	2013/14
Число общеобразовательных организаций	1587	1450	1392	1353	1344	1329
в том числе:						
в городах и поселках городского типа	513	487	468	464	461	449
в сельской местности	1074	963	924	889	883	880
Из общего числа организаций:						
общеобразовательные организации (без вечерних (сменных) общеобразовательных организаций)	1535	1400	1348	1316	1308	1296
в том числе:						
в городах и поселках городского типа	480	454	439	439	436	427
в сельской местности	1055	946	909	877	872	869
вечерние (сменные) общеобразовательные организации	52	50	44	37	36	33
в том числе:						
в городах и поселках городского типа	33	33	29	25	25	22
в сельской местности	19	17	15	12	11	11

¹ Без учета организаций, находящихся на капитальном ремонте, включая обособленные структурные подразделения (филиалы).

5.14 Численность обучающихся и учителей государственных и муниципальных общеобразовательных организаций

(на начало учебного года; тыс. человек)

	2008/09	2009/10	2010/11	2011/12	2012/13	2013/14
Численность обучающихся в общеобразовательных организациях	396,1	391,8	386,1	383,5	380,6	380,4
в том числе:						
в городах и поселках городского типа	248,0	248,6	246,7	248,5	248,7	250,8
в сельской местности	148,1	143,2	139,4	135,0	131,9	129,6
Из общей численности обучающихся:						
в общеобразовательных организациях (без вечерних (сменных) общеобразовательных организаций)	380,8	377,8	374,5	374,4	372,6	373,5
в том числе:						
в городах и поселках городского типа	238,2	238,1	238,6	242,0	242,8	245,1
в сельской местности	142,6	139,7	135,9	132,4	129,8	128,5
в вечерних (сменных) общеобразовательных организациях, включая обучавшихся заочно	15,3	14,0	11,6	9,1	7,9	6,8
в том числе:						
в городах и поселках городского типа	9,8	10,6	8,1	6,5	5,8	5,7
в сельской местности	5,5	3,4	3,5	2,6	2,1	1,1
Численность учителей общеобразовательных организаций (без вечерних (сменных) общеобразовательных организаций)¹	34,8	27,5	26,9	27,2	27,0	27,5

¹ С 2009 года – без совместителей.

**5.15 Государственные и муниципальные дневные
общеобразовательные организации
в 2008 году**
(на начало учебного года)

	Число организаций ¹ , единиц	Численность учащихся, тыс. чел.
Общеобразовательные организации – всего	1535	380,8
в том числе:		
начальных	306	6,8
основных	229	16,3
средних (полных)	966	350,9
для детей с отклонениями в развитии	33	6,8 ²
санаторно-лесные школы	1 ³	х
Всего учителей	х	34,8

¹ Без учета организаций, находящихся на капитальном ремонте, включая обособленные структурные подразделения (филиалы).

² Включая учащихся классов, организованных при общеобразовательных организациях.

³ Без учета организаций, находящихся в составе детских санаториев.

5.16 Государственные и муниципальные общеобразовательные организации (без вечерних (сменных) общеобразовательных организаций) по типам
(на начало учебного года; единиц)

	2009/10	2010/11	2011/12	2012/13	2013/14
Число общеобразовательных организаций	1400	1348	1316	1308	1296
в том числе:					
образовательные организации для детей дошкольного и младшего школьного возраста	23	18	16	15	11
общеобразовательные организации и школы-интернаты	1334	1286	1255	1248	1239
из них:					
начальные	185	147	122	120	114
основные	213	206	210	210	214
средние	842	837	827	822	815
общеобразовательные организации с углубленным изучением отдельных предметов	13	11	11	9	9
гимназии	37	41	40	40	41
лицеи	44	44	45	47	46
кадетские учреждения	6	6	6	7	8
общеобразовательные школы-интернаты с первоначальной летной подготовкой	1	1	1	1	1
специальные (коррекционные) образовательные организации для обучающихся и воспитанников с ограниченными возможностями здоровья	31	31	31	31	31
специальные учебно-воспитательные организации для детей с девиантным поведением	1	1	1	1	1
оздоровительные образовательные организации санаторного типа для детей, нуждающихся в длительном лечении	4	5	5	5	5

**5.17 Численность обучающихся по типам государственных
и муниципальных общеобразовательных организаций
(без вечерних (сменных) общеобразовательных организаций)**
(на начало учебного года; тыс. человек)

	2009/10	2010/11	2011/12	2012/13	2013/14
Численность обучающихся в общеобразовательных организациях	377,8	374,5	374,4	372,6	373,5
в том числе:					
в образовательных организациях для детей дошкольного и младшего школьного возраста	1,6	1,3	1,2	1,1	0,6
в общеобразовательных организациях и школах-интернатах	367,4	364,6	364,7	362,5	363,6
их них:					
начальных	3,7	2,9	2,0	2,0	1,9
основных	15,2	14,0	14,2	14,1	14,3
средних	280,8	275,7	276,8	273,7	273,6
общеобразовательных организациях с углубленным изучением отдельных предметов	11,2	9,1	9,5	8,6	8,9
гимназиях	27,5	31,6	30,9	30,8	31,4
лицеях	29,0	31,3	31,1	33,2	33,5
в кадетских учреждениях	1,5	1,5	1,4	1,9	2,2
в общеобразовательных школах-интернатах с первоначальной летной подготовкой	0,3	0,3	0,3	0,3	0,3
в специальных (коррекционных) образовательных организациях для обучающихся и воспитанников с ограниченными возможностями здоровья ¹	6,4	6,2	6,2	6,3	6,2
в специальных учебно-воспитательных организациях для детей с девиантным поведением	0,1	0,1	0,05	0,04	0,03
в оздоровительных образовательных организациях санаторного типа для детей, нуждающихся в длительном лечении	0,6	0,6	0,6	0,6	0,6

¹ Включая учащихся классов, организованных при общеобразовательных организациях.

**5.18 Негосударственные общеобразовательные
организации (без вечерних (сменных)
общеобразовательных организаций)
в 2008-2010 годах**
(на начало учебного года; единиц)

	2008/09	2009/10	2010/11
Число общеобразовательных организаций – всего	20	18	15
в том числе:			
начальных	4	4	3
основных	1	1	1
средних (полных)	15	13	11

**5.19 Численность обучающихся и учителей в негосударственных
общеобразовательных организациях (без вечерних (сменных)
общеобразовательных организаций)
в 2008-2010 годах**
(на начало учебного года; чел.)

	2008/09	2009/10	2010/11
Всего обучающихся	1578	1407	1262
в том числе в общеобразовательных организациях:			
начальных	154	171	142
основных	58	69	25
средних (полных)	1366	1167	1095
Всего учителей	410	368	334

**5.20 Негосударственные общеобразовательные организации
в 2008-2010 годах**
(на начало учебного года)

	2008/09			2009/10		
	число обще- обра- зова- тель- ных органи- заций, еди- ниц	чис- лен- ность уча- щихся, чел.	число педа- гоги- ческих работ- ников, чел.	число обще- обра- зова- тель- ных органи- заций, еди- ниц	чис- лен- ность уча- щихся, чел.	число педа- гоги- ческих работ- ников, чел.

Всего негосударственных общеобразовательных организаций по видам	20	1578	410	18	1407	368
в том числе:						
лицей	5	420	82	4	314	72
гимназии	5	508	123	5	473	120
другие общеобразовательные организации	10	650	205	9	620	176

	2010/11		
	число общеобра- зовательных организаций, единиц	численность учащихся, чел.	число педагоги- ческих работников, чел.

Всего негосударственных общеобразовательных организаций по видам	15	1262	334
в том числе:			
лицей	3	262	59
гимназии	5	482	128
другие общеобразовательные организации	7	518	147

**5.21 Негосударственные общеобразовательные
организации (без вечерних (сменных)
общеобразовательных организаций)**
(на начало учебного года; единиц)

	2011/12	2012/13	2013/14
Число общеобразовательных организаций	13	13	13
в том числе по видам:			
образовательные организации для детей дошкольного и младшего школьного возраста	2	2	2
общеобразовательные организации и школы-интернаты	11	11	11
из них:			
начальные	1	-	-
основные	-	1	-
средние	4	6	6
общеобразовательные организации с углубленным изучением отдельных предметов	-	-	-
гимназии	4	2	3
лицеи	2	2	2

**5.22 Численность обучающихся в негосударственных
общеобразовательных организациях (без вечерних (сменных)
общеобразовательных организаций)**
(на начало учебного года; человек)

	2011/12	2012/13	2013/14
Численность обучающихся в общеобразовательных организациях	1244	1404	1505
в том числе по видам:			
в образовательных организациях для детей дошкольного и младшего школьного возраста	108	117	141
в общеобразовательных организациях и школах-интернатах	1136	1287	1364
из них:			
начальных	44	-	-
основных	-	77	-
средних	448	671	684
общеобразовательных организациях с углубленным изучением отдельных предметов	-	-	-
гимназиях	443	328	460
лицеях	201	211	220

Численность учителей в негосударственных общеобразовательных организациях (без вечерних (сменных) общеобразовательных организаций) в 2013 году составила 242 человека.

**5.23 Численность обучающихся в общеобразовательных
организациях (без вечерних (сменных)
общеобразовательных организаций)
по группам классов
(на начало учебного года)**

	2008/09	2009/10	2010/11	2011/12	2012/13	2013/14
Всего¹, тыс. чел.						
Всего обучающихся	375,6	372,2	368,8	368,7	367,1	368,2
в том числе:						
в городах и поселках городского типа	234,8	234,2	234,5	238,0	238,9	241,3
в сельской местности	140,8	138,0	134,3	130,7	128,2	126,9
в 1–4 классах	141,3	144,6	149,7	154,4	156,8	158,4
в том числе:						
в городах и поселках городского типа	89,6	92,1	96,3	101,0	103,5	105,5
в сельской местности	51,7	52,5	53,4	53,4	53,3	52,9
в 5–9 классах	189,4	184,4	175,8	171,7	171,0	174,0
в том числе:						
в городах и поселках городского типа	117,6	115,8	110,5	108,7	109,2	111,7
в сельской местности	71,8	68,6	65,3	63,0	61,8	62,2
в 10–11 (12) классах	44,9	43,2	43,3	42,6	39,3	35,8
в том числе:						
в городах и поселках городского типа	27,6	26,2	27,7	28,4	26,2	24,1
в сельской местности	17,3	16,9	15,6	14,2	13,1	11,7

¹ Без обучающихся в специальных (коррекционных) образовательных организациях и классах для обучающихся и воспитанников с ограниченными возможностями здоровья, специальных учебно-воспитательных организациях для детей и подростков с девиантным поведением, оздоровительных образовательных организаций санаторного типа для детей, нуждающихся в длительном лечении, образовательных организаций для детей, нуждающихся в психолого-педагогической и медико-социальной помощи.

	2008/09	2009/10	2010/11	2011/12	2012/13	2013/14
Государственные и муниципальные общеобразовательные организации¹, тыс. чел.						
Всего обучающихся	374,0	370,8	367,7	367,5	365,7	366,7
в том числе:						
в городах и поселках городского типа	233,3	232,8	233,4	236,8	237,6	239,9
в сельской местности	140,7	137,9	134,3	130,7	128,2	126,9
в 1–4 классах	140,6	144,0	149,1	153,8	156,1	157,6
в том числе:						
в городах и поселках городского типа	89,0	91,5	95,7	100,4	102,8	104,7
в сельской местности	51,7	52,5	53,4	53,4	53,2	52,9
в 5–9 классах	188,7	183,7	175,3	171,2	170,5	173,4
в том числе:						
в городах и поселках городского типа	117,0	115,2	110,0	108,2	108,7	111,2
в сельской местности	71,8	68,5	65,3	63,0	61,8	62,2
в 10–11 (12) классах	44,6	43,1	43,2	42,5	39,2	35,7
в том числе:						
в городах и поселках городского типа	27,4	26,1	27,6	28,3	26,1	24,0
в сельской местности	17,3	16,9	15,6	14,2	13,1	11,7

¹ Без обучающихся в специальных (коррекционных) образовательных организациях и классах для обучающихся и воспитанников с ограниченными возможностями здоровья, специальных учебно-воспитательных организациях для детей и подростков с девиантным поведением, оздоровительных образовательных организаций санаторного типа для детей, нуждающихся в длительном лечении, образовательных организаций для детей, нуждающихся в психолого-педагогической и медико-социальной помощи.

	2008/09	2009/10	2010/11	2011/12	2012/13	2013/14
Негосударственные общеобразовательные организации, чел.						
Всего обучающихся	1578	1407	1262	1244	1404	1505
в том числе:						
в городах и поселках городского типа	1519	1367	1216	1213	1365	1462
в сельской местности	59	40	46	31	39	43
в 1–4 классах	675	634	584	634	748	821
в том числе:						
в городах и поселках городского типа	646	615	567	614	725	795
в сельской местности	29	19	17	20	23	26
в 5–9 классах	658	644	553	499	539	549
в том числе:						
в городах и поселках городского типа	628	623	524	488	523	532
в сельской местности	30	21	29	11	16	17
в 10–11 (12) классах	245	129	125	111	117	135
в том числе:						
в городах и поселках городского типа	245	129	125	111	117	135
в сельской местности	-	-	-	-	-	-

**5.24 Средняя наполняемость классов в
общеобразовательных организациях (без вечерних (сменных)
общеобразовательных организаций)**

(приходится обучающихся в среднем на один класс; на начало учебного года; человек)

	2008/09	2009/10	2010/11	2011/12	2012/13	2013/14
--	---------	---------	---------	---------	---------	---------

Все общеобразовательные организации¹

Классы

1–4	19,7	18,6	19,2	19,4	19,0	19
5–9	19,7	20,1	20,0	19,4	19,2	19
10–11(12)	18,0	18,2	18,5	18,0	17,0	16

**Государственные и муниципальные
общеобразовательные организации¹**

Классы

1–4	19,8	18,7	19,3	19,5	19,3	19
5–9	19,8	20,1	20,0	19,5	19,3	19
10–11(12)	18,1	18,3	18,6	18,1	17,1	16

**Негосударственные
общеобразовательные организации**

Классы

1–4	10,2	9,9	10,4	11,3	12,5	12
5–9	10,0	9,5	9,2	9,6	9,4	9
10–11(12)	6,8	8,1	7,4	6,9	7,8	8

¹ Без специальных (коррекционных) образовательных организаций и классов для обучающихся и воспитанников с ограниченными возможностями здоровья, специальных учебно-воспитательных организаций для детей и подростков с девиантным поведением, оздоровительных образовательных организаций санаторного типа для детей, нуждающихся в длительном лечении, образовательных организаций для детей, нуждающихся в психолого-педагогической и медико-социальной помощи.

**5.25 Государственные и муниципальные специальные
(коррекционные) образовательные организации
для обучающихся и воспитанников с ограниченными
возможностями здоровья и специальные учебно-
воспитательные организации для детей с
девиантным поведением
(на начало учебного года)**

	Число организаций					
	2008/09	2009/10	2010/11	2011/12	2012/13	2013/14
Специальные (коррекционные) образовательные организации для обучающихся и воспитанников с ограниченными возможностями здоровья и с девиантным поведением	33	32	32	32	32	32
в том числе для детей:						
умственно отсталых	21	21	21	21	21	21
незрячих, слабовидящих и поздноослепших	2	2	2	2	2	2
неслышащих, слабослышащих и позднооглохших	4	4	4	4	4	4
с нарушениями опорно-двигательного аппарата	1	1	1	1	1	1
с тяжелыми нарушениями речи	1	1	1	1	1	1
с задержкой психического развития	3	2	2	2	2	2
прочие образовательные организации	1	1	1	1	1	1

	В них учащихся, чел.					
	2008/09	2009/10	2010/11	2011/12	2012/13	2013/14
Специальные (коррекционные) образовательные организации для обучающихся и воспитанников с ограниченными возможностями здоровья и с девиантным поведением	4562	4514	4558	4699	4707	4720
в том числе для детей:						
умственно отсталых	2956	3058	3161	3257	3227	3224
незрячих, слабовидящих и поздноослепших	252	254	242	241	263	274
неслышащих, слабослышащих и позднооглохших	439	434	391	438	444	454
с нарушениями опорно-двигательного аппарата	189	187	181	186	188	186
с тяжелыми нарушениями речи	234	275	275	289	297	297
с задержкой психического развития	421	237	239	241	253	251
прочие образовательные организации	71	69	69	47	35	34

**5.26 Сменность занятий в государственных
и муниципальных общеобразовательных организациях
(без вечерних (сменных) общеобразовательных организаций)¹**
(на начало учебного года)

	2008/09	2009/10	2010/11	2011/12	2012/13	2013/14
Число общеобразовательных организаций, ведущих занятия ² :						
в одну смену, единиц	1129	1015	988	927	918	914
в % от общего числа организаций	75,2	74,4	75,4	72,5	72,2	72,6
в две смены, единиц	372	349	322	350	353	345
в % от общего числа организаций	24,8	25,6	24,6	27,4	27,8	27,4
в три смены, единиц	-	-	1	1	-	-
в % от общего числа организаций	-	-	0,1	0,08	-	-
Численность обучающихся, занимавшихся:						
в первую смену, тыс. чел.	319,1	316,1	314,6	310,1	307,8	304,8
в % от общей численности обучающихся	85,3	85,3	85,6	84,4	84,2	83,1
во вторую смену, тыс. чел.	54,8	54,6	52,9	57,3	57,9	62,0
в % от общей численности обучающихся	14,7	14,7	14,4	15,6	15,8	16,9
в третью смену, тыс. чел.	-	-	0,1	0,1	-	-
в % от общей численности обучающихся	-	-	0,03	0,03	-	-

¹ Без специальных (коррекционных) образовательных организаций и классов для обучающихся и воспитанников с ограниченными возможностями здоровья, специальных учебно-воспитательных организаций для детей и подростков с девиантным поведением, оздоровительных образовательных организаций санаторного типа для детей, нуждающихся в длительном лечении, образовательных организаций для детей, нуждающихся в психолого-педагогической и медико-социальной помощи.

² Включая обособленные структурные подразделения (филиалы).

5.27 Организации с группами продленного дня

(на начало учебного года)

	2008/09	2009/10	2010/11	2011/12	2012/13	2013/14
Число организаций с продленным днем и школ с группами продленного дня¹, ед.	940	853	819	800	781	750
в том числе:						
в городах и поселках городского типа	398	381	355	353	346	334
в сельской местности	542	472	464	447	435	416
Численность учащихся в группах продленного дня, тыс. чел.	65,0	56,3	52,2	50,0	51,3	50,1
в том числе:						
в городах и поселках городского типа	42,5	37,4	32,4	31,8	33,1	32,1
в сельской местности	22,5	19,0	19,9	18,2	18,2	18,0
Удельный вес учащихся групп продленного дня в общей численности учащихся 1-9 классов, %	20,0	17,3	16,2	15,5	15,8	15,2
из них:						
в городах и поселках городского типа	21,1	18,3	16,8	15,4	15,8	15,0
в сельской местности	18,3	15,7	15,9	15,7	15,8	15,6

¹ Включая обособленные структурные подразделения (филиалы).

**5.28 Государственные и муниципальные
общеобразовательные организации (без вечерних (сменных)
общеобразовательных организаций), оснащенные
кабинетами основ информатики и вычислительной техники¹**
(на начало учебного года)

	2009/10	2010/11	2011/12	2012/13	2013/14
Число общеобразовательных организаций, имеющих учебные кабинеты ОИВТ – всего	1195	1167	1149	1171	1168
в % от общего числа общеобразовательных организаций	85,4	86,6	87,3	89,5	90,1
в них рабочих мест с ЭВМ, ед.	14742	14909	15466	16802	18251

**5.29 Электронные средства обучения в государственных и
муниципальных общеобразовательных организациях
(без вечерних (сменных) общеобразовательных организаций)¹**
(на начало учебного года)

	2009/10	2010/11	2011/12	2012/13	2013/14
Число персональных компьютеров, тыс. штук	28,0	32,4	37,9	49,4	61,3
из них:					
используемые в учебных целях	23,0	26,8	31,1	40,9	51,3
в составе локальных вычислительных сетей	13,8	15,4	17,6	21,9	28,4
имевшие доступ к сети Интернет	12,3	14,2	17,5	22,5	29,9
Число персональных компьютеров на одну организацию, штук	20	24	29	38	47

¹ Данные приведены с учетом филиалов дневных общеобразовательных организаций.

**5.30 Техническое состояние зданий государственных
и муниципальных общеобразовательных организаций¹**
(без вечерних (сменных) общеобразовательных организаций)¹
(на начало учебного года)

	2009/10	2010/11	2011/12	2012/13	2013/14
Число общеобразовательных организаций, здания которых:					
требуют капитального ремонта, ед.	415	329	296	132	130
в % от общего числа общеобразовательных организаций	29,6	24,4	22,5	10,1	10,0
находятся в аварийном состоянии, ед.	23	23	25	1	7
в % от общего числа общеобразовательных организаций	1,6	1,7	1,9	0,1	0,5
Численность обучающихся в общеобразовательных организациях, здания которых:					
требуют капитального ремонта, тыс. чел.	110,5	90,3	89,2	43,6	42,0
в % от общей численности обучающихся	29,3	24,1	23,8	11,7	11,2
находятся в аварийном состоянии, тыс. чел.	7,1	7,2	6,9	0,1	0,8
в % от общей численности обучающихся	1,9	1,9	1,9	0,0	0,2

¹ Данные приведены с учетом филиалов дневных общеобразовательных организаций.

**5.31 Государственные и муниципальные вечерние (сменные)
общеобразовательные организации**
(на начало учебного года)

	2008/09	2009/10	2010/11	2011/12	2012/13	2013/14
Число организаций, ед.	52	50	44	37	36	33
в них обучающихся, тыс. чел.	15,3	14,0	11,6	9,1	7,9	6,8
в том числе:						
в 1–9 классах	5,6	4,8	4,1	3,2	2,7	2,4
в 10–11 (12) классах	9,8	9,2	7,5	5,9	5,2	4,4

**5.32 Выпуск учащихся общеобразовательными
организациями**
(тыс. человек)

	2008	2009	2010	2011	2012	2013
Численность обучающихся, получивших аттестат об основном общем образовании – всего	39,5	38,9	40,8	37,5	35,8	34,8
в том числе по окончании:						
государственных и муниципальных организаций (без вечерних (сменных) организаций)	36,6	36,0	38,5	36,0	34,1	33,5
из них в сельской местности	15,4	14,7	14,3	13,4	12,5	12,2
негосударственных дневных организаций	0,1	0,1	0,1	0,1	0,1	0,1
из них в сельской местности	-	-	-	-	-	-
государственных и муниципальных вечерних организаций	2,8	2,7	2,2	1,4	1,6	1,2
Численность обучающихся, получивших аттестат о среднем (полном) общем образовании – всего	29,8	23,4	22,7	21,6	22,1	20,3
в том числе по окончании:						
государственных и муниципальных организаций (без вечерних (сменных) организаций)	25,4	20,6	20,2	19,7	20,7	19,1
из них в сельской местности	8,9	7,8	8,0	7,5	6,6	6,3
негосударственных дневных организаций	0,08	0,1	0,06	0,05	0,05	0,05
из них в сельской местности	-	-	-	-	-	-
государственных и муниципальных вечерних организаций	4,3	2,7	2,5	1,8	1,4	1,1

5.33 Численность и состав работников государственных и муниципальных общеобразовательных организаций (без вечерних (сменных) общеобразовательных организаций) по уровню образования¹
(на 1 октября 2013 года; человек)

	Численность работников (без внешних совместителей)	из них имеют образование		Из общей численности работников - женщин
		высшее профессиональное	среднее профессиональное	
Всего работников	52188	30636	11519	43884
в том числе:				
руководящие работники	4631	4005	561	4133
из них:				
директор	1137	1133	4	878
заместители директора	2542	2262	240	2353
педагогические работники – всего	30597	24916	5304	27299
в том числе учителя:				
1-3 (4) и подготовительных классов	7692	5432	2240	7625
русского языка и литературы	3268	3118	135	3211
истории, права, обществознания,				
экономики	1626	1550	66	1400
математики	2607	2505	87	2503
информатики	748	659	76	565
физики	952	932	15	742
химии	785	773	9	740
географии	800	749	46	747
биологии	826	799	23	788
иностранных языков	2966	2654	291	2870
музыки и пения	585	309	267	508
изобразительного искусства, черчения	488	330	147	448
основ безопасности жизнедеятельности	434	367	56	110
физической культуры	1847	1461	350	880
трудового обучения	1102	801	273	704
учителя-логопеды	109	105	4	109
мастера производственного обучения	27	8	13	-
педагоги-психологи	556	511	34	532
социальные педагоги	261	214	43	252
другие педагогические работники	2918	1639	1129	2565
учебно-вспомогательный персонал	1992	699	870	1756
обслуживающий персонал	14968	1016	4784	10696

¹ По данным Минобразования Ростовской области.

**5.34 Организации дополнительного образования детей
по видам образовательной деятельности
на 1 января 2014 года**

	Число организаций	Численность занимавшихся в них, чел.
Учреждения Минобрнауки России	200	225401
в том числе:		
работающие по всем видам образовательной деятельности	78	114334
художественные	5	8473
эколого-биологические	9	10759
технические	15	12192
туристско-краеведческие	4	3375
спортивные (детско-юношеские школы, клубы общей физической подготовки)	74	67526
военно-патриотические	-	-
спортивно-технические	5	4642
другие	10	4100
Детско-юношеские спортивные школы Росспорта	31	29059
Детские музыкальные, художественные, хореографические школы и школы искусств Минкультуры России	124	45595

Начальное профессиональное образование

5.35 Образовательные организации
начального профессионального образования

	Число организаций (на конец года)	Численность обучающихся ¹ , чел.	Принято ¹ , на обучение чел.	Подготовлено (выпущено) квалифицированных рабочих ¹ , чел.
--	-----------------------------------	---	---	---

Все организации начального профессионального образования:

2008	96	32598	14071	15447
2009	96	31046	14637	14355
2010	85	34124 ²	21031 ²	18339 ²
2011	82	29842 ²	18506 ²	18217 ²
2012	70	27988 ²	17746 ²	16671 ²
2013	67	26611 ²	15470 ²	14313 ²

в том числе:

образовательные организации начального профессионального образования всех форм обучения

59	25077	12288	11183
----	-------	-------	-------

профучилища

уголовно-исполнительной системы

8	1534	3182	3130
---	------	------	------

¹ Здесь и далее в таблицах 5.36 и 5.37 включая образовательные организации высшего и среднего профессионального образования, реализующие программу начального профессионального образования.

² С 2010 года включая обучающихся на договорной основе, до 2010 года – по численности обучающихся за счет бюджета учредителя.

**5.36 Численность обучающихся в образовательных организациях,
реализующих программы начального профессионального
образования, по профессиям в 2012-2013 годах**
(человек)

	Численность обучающихся		в том числе за счет бюджета учредителя	
	2012	2013	2012	2013
Всего обучающихся	27988	26611	25758	24686
в том числе по профессиям:				
промышленности	7896	6626	7145	5958
из них				
легкой промышленности	1528	1361	1502	1297
из нее швейного производства	1503	1284	1477	1220
сельского хозяйства	2825	2476	2595	2339
строительных, монтажных и ремонтно-строительных работ	3876	3429	3747	3193
транспорта	3111	3863	2909	3650
связи	281	269	281	269
общественного питания, торговли и производства пищевой продукции	4750	5302	4671	5169
сферы обслуживания	1404	1573	1144	1426
реставрационных работ	88	139	88	139
общим профессиям для всех видов экономической деятельности	2165	1787	1822	1581
должности служащих	1592	1147	1356	962

**5.37 Прием в образовательные организации
начального профессионального образования по профессиям
в 2012-2013 годах**
(человек)

	Принято обучающихся		в том числе за счет бюджета учредителя	
	2012	2013	2012	2013
Принято - всего	17746	15470	12854	12362
в том числе по профессиям:				
промышленности	5350	4357	4199	3680
из них				
легкой промышленности	1453	1035	1210	960
из нее швейного производства	1375	959	1158	884
сельского хозяйства	1490	1263	1099	858
строительных, монтажных и ремонтно-строительных работ	2084	2076	1899	1939
транспорта	2251	2253	1286	1420
связи	97	174	95	163
общественного питания, торговли и производства пищевой продукции	3126	2807	2459	2374
сферы обслуживания	1029	911	555	625
реставрационных работ	35	54	35	54
общим профессиям для всех видов экономической деятельности	1447	1112	922	902
должности служащих	837	463	305	347

**5.38 Численность преподавателей образовательных организаций
начального профессионального образования
в 2009-2011 годах**
(на конец года; человек)

	2009		2010	
	Численность преподавателей - всего	в том числе с высшим профессиональным образованием	Численность преподавателей - всего	в том числе с высшим профессиональным образованием
Все преподаватели	1173	1070	1112	1035
в том числе:				
по общественным дисциплинам	132	128	133	127
по общеобразовательным дисциплинам	468	449	445	432
по специальным общетехническим дисциплинам	425	369	412	375
физического воспитания и основ безопасности жизнедеятельности	148	124	122	101

	2011	
	Численность преподавателей - всего	в том числе с высшим профессиональным образованием
Все преподаватели	1032	955
в том числе:		
по общественным дисциплинам	121	115
по общеобразовательным дисциплинам	451	435
по специальным общетехническим дисциплинам	323	280
физического воспитания и основ безопасности жизнедеятельности	137	125

**5.39 Численность работников образовательных организаций
начального профессионального образования
в 2012-2013 годах**
(на конец года; человек)

	Фактическая численность работников организаций НПО		в том числе женщин	
	2012	2013	2012	2013
Всего	4214	3571	2728	2335
из них педагогических работников	1887	1511	1205	1005
в том числе преподавателей	824	733	635	557

**5.40 Выпуск квалифицированных рабочих и служащих
образовательными организациями начального
профессионального образования по профессиям¹
в 2013 году
(человек)**

	Окончили образователь- ные органи- зации ²	из них окончили образова- тельные органи- зации по очной форме обучения	из них направлены на работу в организации
Выпущено – всего	14313	8240	5015
в том числе по профессиям:			
промышленности	4515	2024	1278
из них:			
легкой промышленности	1158	330	227
из неё швейного производства	1073	295	205
сельского хозяйства	1070	785	398
строительных, монтажных и ремонтно- строительных работ	1812	994	566
транспорта	1761	986	465
связи	97	86	36
общественного питания, торговли и производства пищевой продукции	2208	1612	1126
сферы обслуживания	695	472	369
реставрационных работ	26	26	13
общим профессиям для всех видов экономи- ческой деятельности	1347	674	389
должности служащих	782	581	375

¹ Данные приведены в соответствии с Перечнем профессий начального профессионального образования, утвержденным постановлением Правительства Российской Федерации от 8 декабря 1999г. № 1362, включая должности служащих, с учетом образовательных организаций высшего и среднего профессионального образования, реализующих программу начального профессионального образования.

² Включая обучавшихся на договорной основе.

**5.41 Выпуск квалифицированных рабочих и служащих
образовательными организациями начального
профессионального образования по профессиям
в 2012-2013 годах**
(человек)

	Окончили образовательные организации		в том числе за счет бюджета учредителя	
	2012	2013	2012	2013
Выпущено - всего	16671	14313	11930	11370
в том числе по профессиям:				
промышленности	5537	4515	4453	3943
из них				
легкой промышленности	1445	1158	1220	1088
из нее швейного производства	1368	1073	1169	1003
сельского хозяйства	1082	1070	703	785
строительных, монтажных и ремонтно-строительных работ	1925	1812	1698	1658
транспорта	1916	1761	998	1006
связи	141	97	128	86
общественного питания, торговли и производства пищевой продукции	2463	2208	1825	1783
сферы обслуживания	911	695	435	472
реставрационных работ	68	26	68	26
общим профессиям для всех видов экономической деятельности	1470	1347	892	1030
должности служащих	1158	782	730	581

¹ Данные приведены в соответствии с Перечнем профессий начального профессионального образования, утвержденным постановлением Правительства Российской Федерации от 8 декабря 1999г. № 1362, включая должности служащих, с учетом образовательных организаций высшего и среднего профессионального образования, реализующих программу начального профессионального образования.

**5.42 Электронные средства обучения в образовательных
организациях начального профессионального образования¹**
(на конец учебного года; штук)

	2008	2009	2010	2011	2012	2013
Число персональных компьютеров, используемых в учебных целях	2440	2527	2013 ²	1944 ²	1859 ²	2122
из них:						
в составе локальных вычислительных сетей	1175	1395	1188	1230	946	1256
подключенных к сети Интернет	567	613	643	897	723	1347

¹ По данным Минобразования Ростовской области.

² Уменьшение связано с уменьшением числа образовательных организаций начального профессионального образования (закрытие, переход на программы среднего профессионального образования).

Среднее профессиональное образование

**5.43 Государственные образовательные организации
среднего профессионального образования**
(на начало учебного года)

	2008/09	2009/10	2010/11	2011/12	2012/13	2013/14
Число организаций	62	61	62	61	63	65
в них студентов, тыс. чел.	68,1	64,5	64,5	62,1	63,4	61,4
в том числе обучавшихся на отделениях:						
очных	50,8	47,1	47,5	47,4	48,3	47,6
очно-заочных (вечерних)	1,2	1,3	1,3	1,3	1,2	1,3
заочных	15,5	15,6	15,2	13,1	13,6	12,2
экстернат	0,5	0,5	0,4	0,3	0,3	0,2
На 10000 населения приходилось студентов ¹	159	150	151	146	149	144
Из общего числа студентов обучаются, тыс. чел.						
по договорам с юридическими и физическими лицами с полным возмещением затрат	21,0	18,7	18,3	16,2	15,8	14,6
по системе целевой контрактной подготовки	3,8	3,8	3,1	2,7	2,5	1,8

¹ За 2008-2010 гг. показатели рассчитаны с использованием численности населения, пересчитанной с учетом итогов ВПН-2010.

5.44 Распределение численности студентов государственных образовательных организаций среднего профессионального образования по группам специальностей¹
(человек)

	2008/09	2009/10	2010/11	2011/12	2012/13	2013/14
Численность студентов – всего	68067	64467	64459	62108	63437	61356
в том числе по группам специальностей:						
естественные науки	303	280	299	221	132	-
гуманитарные науки	3984	3328	3352	2656	2805	2496
социальные науки	162	205	278	295	347	285
образование и педагогика	5988	5582	5423	5109	5185	4895
здравоохранение	6598	6365	6153	6179	6174	6647
культура и искусство	2135	2171	2206	2398	2556	2664
экономика и управление	13045	11696	11407	9348	8652	7034
информационная						
безопасность	88	93	93	141	236	362
сфера обслуживания	371	493	991	1779	2781	3542
сельское и рыбное хозяйство	2231	2080	2071	2027	1896	1774
геодезия и землеустройство	245	247	340	470	672	857
геология, разведка и разработка полезных ископаемых	602	713	727	705	731	814
энергетика, энергетическое						
машиностроение и						
электротехника	1799	1809	1757	1740	1753	1706
металлургия, машиностроение и материалобработка	3406	3158	2882	2761	2931	2826
авиационная и						
ракетно-космическая техника	327	295	318	310	317	345
морская техника	1642	1887	2140	2630	3105	3108
транспортные средства	7902	7570	7516	7385	6943	6444
приборостроение и						
оптотехника	475	491	412	214	166	49
электронная техника,						
радиотехника и связь	2129	1760	1719	1424	1267	1218
автоматика и управление	1451	1379	1276	1215	1261	1340
информатика и						
вычислительная техника	5235	5115	5098	5275	5298	5221
химическая технология и						
биотехнология	190	205	212	230	234	245
воспроизводство и						
переработка лесных ресурсов	51	79	90	86	132	142
технология продовольственных						
продуктов и						
потребительских товаров	2305	1996	1886	1513	1654	1409
строительство и архитектура	5147	5196	5470	5549	5675	5383
безопасность жизнедеятельности, природообустройство						
и защита окружающей среды	256	274	343	448	534	550

¹ В соответствии с Общероссийским классификатором специальностей образования 2003 года.

**5.45 Прием в государственные образовательные организации
среднего профессионального образования
по видам обучения**
(человек)

	2008	2009	2010	2011	2012	2013
Принято студентов – всего	19855	19724	21095	19050	18599	19101
в том числе на отделения:						
очные	15120	14702	16359	15221	14650	15004
очно-заочные (вечерние)	359	451	362	366	290	386
заочные	4125	4354	4196	3416	3562	3694
экстернат	251	217	178	47	97	17

**5.46 Прием в государственные образовательные организации
среднего профессионального образования
по группам специальностей¹**
(человек)

	2008	2009	2010	2011	2012	2013
Принято студентов – всего	19855	19724	21095	19050	18599	19101
в том числе по группам специальностей:						
естественные науки	60	97	102	-	-	-
гуманитарные науки	1244	1117	1175	853	1002	919
социальные науки	86	91	126	81	111	99
образование и педагогика	1556	1523	1529	1168	1324	1571
здравоохранение	2043	1928	2023	2022	1976	2284
культура и искусство	680	696	669	749	773	856
экономика и управление	4464	3886	4143	2898	2503	2276
информационная						
безопасность	30	32	32	85	143	147
сфера обслуживания	142	251	638	1091	1222	1392
сельское и						
рыбное хозяйство	608	655	681	658	524	601
геодезия и землеустройство	75	78	171	236	321	274
геология, разведка и						
разработка						
полезных ископаемых	197	334	235	223	226	328
энергетика, энергетическое						
машиностроение и						
электротехника	525	544	523	497	407	400
металлургия,						
машиностроение						
и материалобработка	922	1025	862	869	892	797
авиационная и ракетно-						
космическая техника	72	86	128	72	97	81
морская техника	376	465	646	1115	936	951
транспортные средства	1966	2084	2190	1692	1761	1651
приборостроение						
и оптотехника	115	119	80	-	-	-
электронная техника,						
радиотехника и связь	561	427	579	340	306	311
автоматика и управление	396	373	346	347	384	388
информатика и						
вычислительная техника	1404	1506	1562	1664	1383	1395
химическая технология и						
биотехнология	54	60	75	70	70	66
воспроизводство и						
переработка						
лесных ресурсов	30	30	30	-	82	60

Продолжение

	2008	2009	2010	2011	2012	2013
технология продовольственных продуктов и потребительских товаров	641	556	655	438	430	491
строительство и архитектура	1515	1666	1758	1651	1526	1575
безопасность жизнедеятельности, природообустройство и защита окружающей среды	93	95	137	231	200	188

¹ В соответствии с Общероссийским классификатором специальностей образования 2003 года.

**5.47 Выпуск специалистов со средним профессиональным
образованием государственными образовательными
организациями
по формам обучения**
(человек)

	2008	2009	2010	2011	2012	2013
Выпущено специалистов	21033	19171	17127	14694	14464	13676
в том числе обучавшихся на отделениях:						
очных	16179	14500	12565	10607	10353	10126
очно-заочных (вечерних)	337	307	336	322	307	245
заочных	4001	3971	3911	3539	3647	3200
экстернат	516	393	315	226	157	105
На 10000 населения выпущено специалистов ¹	49	45	40	34	34	32

¹ За 2008-2010 гг. показатели рассчитаны с использованием численности населения, пересчитанной с учетом итогов ВПН-2010.

5.48 Выпуск специалистов со средним профессиональным образованием государственными образовательными организациями по группам специальностей¹
(человек)

	2008	2009	2010	2011	2012	2013
Выпущено специалистов – всего	21033	19171	17127	14694	14464	13676
том числе по группам специальностей:						
естественные науки	111	97	66	54	50	-
гуманитарные науки	1974	1545	1149	849	1020	680
социальные науки	93	39	35	29	44	73
образование и педагогика	1434	1321	1333	1114	994	840
здравоохранение	2033	2061	2048	1871	1726	1402
культура и искусство	481	404	461	465	456	528
экономика и управление	5098	4540	3904	3266	3118	2935
информационная безопасность	25	27	17	28	28	24
сфера обслуживания	72	99	109	150	250	453
сельское и рыбное хозяйство	563	606	454	405	369	360
геодезия и землеустройство	49	57	53	58	96	76
геология, разведка и разработка полезных ископаемых	140	156	145	139	132	166
энергетика, энергетическое машиностроение и электротехника	439	395	429	354	281	300
металлургия, машиностроение и материалобработка	1020	905	756	548	558	601
авиационная и ракетно-космическая техника	101	85	73	52	52	54
морская техника	475	416	381	403	462	443
транспортные средства	2271	2135	1771	1514	1539	1619
приборостроение и оптотехника	79	89	132	93	69	109
электронная техника, радиотехника и связь	677	601	460	378	327	259
автоматика и управление	331	334	302	336	274	234
информатика и вычислительная техника	1345	1310	1246	1104	1081	1072
химическая технология и биотехнология	55	39	47	33	50	38
воспроизводство и переработка лесных ресурсов	27	-	19	-	23	23
технология продовольственных продуктов и потребительских товаров	758	671	567	376	388	356
строительство и архитектура	1342	1172	1124	1038	1009	998
безопасность жизнедеятельности, природообустройство и защита окружающей среды	40	67	46	37	68	33

¹ В соответствии с Общероссийским классификатором специальностей образования 2003 года.

5.49 Выпуск специалистов со средним профессиональным образованием негосударственными образовательными организациями по группам специальностей¹
(человек)

	2010	2011	2012	2013
Выпущено специалистов – всего	380	337	329	922
том числе по группам специальностей:				
гуманитарные науки	181	168	172	470
экономика и управление сфера обслуживания	134	147	132	319
информатика и вычислительная техника	-	-	-	43
технология продовольственных продуктов и потребительских товаров	65	22	25	39
	-	-	-	51

¹ В соответствии с Общероссийским классификатором специальностей образования 2003 года.

5.50 Электронные средства обучения в образовательных организациях среднего профессионального образования
(штук)

	2010	2011	2012	2013
Число персональных компьютеров – всего	9114	9011	9982	9721
в том числе используемых в учебных целях	6813	6639	7429	7553
из них:				
в составе локальных вычислительных сетей	5373	5460	5780	5921
имевшие доступ к сети Интернет	4419	4656	5236	5502

**5.51 Численность, прием студентов и выпуск специалистов
государственными образовательными организациями
среднего профессионального образования
по источникам финансирования**
(тысяч человек)

	2008	2009	2010	2011	2012	2013
Численность студентов (на начало учебного года) - всего	68,1	64,5	64,5	62,1	63,4	61,4
в том числе обучающихся за счет средств:						
федерального бюджета	32,2	30,9	30,4	28,8	9,3	8,9
бюджетов субъектов Российской Федерации	14,9	14,9	15,8	17,0	38,3	37,9
с полным возмещением стоимости обучения	21,0	18,7	18,3	16,2	15,8	14,6
Принято студентов - всего	19,9	19,7	21,1	19,1	18,6	19,1
в том числе на обучение за счет средств:						
федерального бюджета	9,8	9,8	9,6	9,0	2,9	2,4
бюджетов субъектов Российской Федерации	4,3	4,3	5,3	5,3	11,5	11,7
с полным возмещением стоимости обучения	5,7	5,7	6,2	4,8	4,2	5,0
Выпущено специалистов - всего	21,0	19,2	17,1	14,7	14,5	13,7
в том числе обучавшихся за счет средств:						
федерального бюджета	8,5	8,2	7,4	6,2	2,0	2,0
бюджетов субъектов Российской Федерации	3,6	3,6	3,7	3,6	7,8	7,7
с полным возмещением стоимости обучения	8,9	7,4	6,1	4,8	4,7	4,0

Высшее профессиональное образование**5.52 Образовательные организации
высшего профессионального образования**
(на начало учебного года)

	2008/09	2009/10	2010/11	2011/12	2012/13	2013/14
Всего						
Число образовательных организаций ¹	28	27	26	25	25	23
в них студентов, чел.	220786	217729	209962	201341	194512	181597
в том числе обучавшихся на отделениях:						
очных	103348	97791	92850	89699	86978	82629
очно-заочных (вечерних)	6521	6043	5631	4895	4682	3207
заочных	109803	112470	109948	105103	101405	94450
экстернат	1114	1425	1533	1644	1447	1311
На 10000 населения приходилось студентов ²	514	508	491	473	457	428

	2008/09	2009/10	2010/11	2011/12	2012/13	2013/14
Государственные образовательные организации						
Число образовательных учреждений ¹	16	16	15	14	14	12
в них студентов, чел.	199577	195267	188552	182941	175041	163100
в том числе обучавшихся на отделениях:						
очных	97686	92910	88902	86266	83930	79595
очно–заочных (вечерних)	5958	5473	5170	4591	3990	2820
заочных	95278	96025	93565	91012	86127	79723
экстернат	655	859	915	1072	994	962
На 10000 населения приходилось студентов ²	465	456	441	429	411	384
Из общего числа студентов обучались:						
по договорам с юридическими и физическими лицами с полным возмещением затрат по системе целевой контрактной подготовки	98856	98300	96532	94517	90554	84695
	16657	15945	12231	11370	9606	6261
Негосударственные образовательные организации						
Число образовательных учреждений ¹	12	11	11	11	11	11
в них студентов, чел.	21209	22462	21410	18400	19471	18497
в том числе обучавшихся на отделениях:						
очных	5662	4881	3948	3433	3048	3034
очно–заочных (вечерних)	563	570	461	304	692	387
заочных	14525	16445	16383	14091	15278	14727
экстернат	459	566	618	572	453	349
На 10000 населения приходилось студентов ²	49	52	50	43	46	44

¹ Самостоятельные.² За 2008-2010 гг. показатели рассчитаны с использованием численности населения, пересчитанной с учетом итогов ВПН-2010.

5.53 Распределение численности студентов государственных образовательных организаций высшего профессионального образования по группам специальностей¹
(человек)

	2008/09	2009/10	2010/11	2011/12	2012/13	2013/14
Численность студентов – всего	199577	195267	188552	182941	175041	163100
в том числе по группам специальностей:	191579	186236	177411	141673	106063	73467
физико-математические науки	1759	1681	1521	1053	621	397
естественные науки	2474	2316	2187	1660	1255	906
гуманитарные науки	25082	24793	24183	19182	14100	7684
социальные науки	3503	3195	2978	2373	1746	1185
образование и педагогика	12359	11336	10498	7860	5537	3705
здравоохранение	4368	4526	4479	4543	4571	4742
культура и искусство	2405	2520	2478	2091	1622	1294
экономика и управление	65691	62401	57861	44625	31313	19810
информационная безопасность	703	683	665	620	574	516
сфера обслуживания	6034	6026	5600	4187	2977	1790
сельское и рыбное хозяйство	5408	4916	4570	3617	2809	2101
геодезия и землеустройство	1453	1418	1378	1159	908	720
геология, разведка и разработка						
полезных ископаемых	2060	1985	1845	1722	1572	1405
энергетика, энергетическое машиностроение и электротехника	5025	5057	5024	4122	3085	2160
металлургия, машиностроение и материалобработка	5473	4982	4643	3611	2576	1722
авиационная и ракетно-космическая техника	876	911	1038	990	862	846
морская техника	567	587	481	724	704	817
транспортные средства	12015	12134	11678	10395	8918	7756
приборостроение и оптотехника	2095	2125	2121	1624	1182	830
электронная техника, радиотехника и связь	3321	3619	3884	3161	2454	1561
автоматика и управление	2866	2804	2934	2351	1700	1064
информатика и вычислительная техника	5572	5720	5808	4631	3344	2168
химическая технология и биотехнология	804	787	656	474	321	199

Образование

Продолжение

	2008/09	2009/10	2010/11	2011/12	2012/13	2013/14
воспроизводство и переработка лесных ресурсов	589	484	560	422	325	233
технология продовольственных продуктов и потребительских товаров	5211	5485	4813	3441	2332	1428
строительство и архитектура	9939	10053	9812	8104	6475	4864
безопасность жизнедеятельности, природообустройство и защита окружающей среды	3927	3692	3716	2931	2180	1564
по направлениям подготовки	7998	9031	11141	41268	68978	89633

¹ В соответствии с Общероссийским классификатором специальностей образования 2003 года.

**5.54 Численность профессорско-преподавательского
персонала образовательных организаций высшего
профессионального образования**
(на начало учебного года; человек)

	2008/09	2009/10	2010/11	2011/12	2012/13	2013/14
Все образовательные организации						
Численность профессорско-преподавательского персонала (штатный персонал) – всего	11638	11505	11001	10805	10587	10419
в том числе имеют:						
ученую степень						
доктора наук	1359	1356	1257	1302	1317	1375
кандидата наук	6347	6275	6000	6105	6056	5910
ученое звание						
профессора	1174	1171	1035	1056	1083	1052
доцента	4017	4045	4032	3914	3832	3716
Кроме того, численность преподавателей, работающих на условиях штатного совместительства	3141	2792	2714	2874	2470	2245

	2008/09	2009/10	2010/11	2011/12	2012/13	2013/14
--	---------	---------	---------	---------	---------	---------

Государственные образовательные организации

Численность профессорско-преподавательского персонала (штатный персонал) – всего	10883	10764	10342	10192	9976	9654
в том числе имеют:						
ученую степень						
доктора наук	1277	1274	1190	1228	1242	1251
кандидата наук	5894	5892	5642	5769	5714	5482
ученое звание						
профессора	1118	1106	979	999	1024	951
доцента	3787	3821	3829	3688	3617	3449
Кроме того, численность преподавателей, работающих на условиях штатного совместительства	2586	2291	2301	2486	2114	1824

	2008/09	2009/10	2010/11	2011/12	2012/13	2013/14
--	---------	---------	---------	---------	---------	---------

**Негосударственные
образовательные организации**

Численность профессорско-преподавательского персонала (штатный персонал)	755	741	659	613	611	765
из них имеют:						
ученую степень						
доктора наук	82	82	67	74	75	124
кандидата наук	453	383	358	336	342	428
ученое звание						
профессора	56	65	56	57	59	101
доцента	230	224	203	226	215	267
Кроме того, численность преподавателей, работающих на условиях штатного совместительства	555	501	413	388	356	421

**5.55 Прием на обучение по программам
высшего профессионального образования
по формам обучения**
(человек)

	2008	2009	2010	2011	2012	2013
--	------	------	------	------	------	------

Все образовательные организации

Принято студентов – всего	45831	45476	42797	40327	40749	37070
в том числе на отделения:						
очные	21062	20117	20442	20765	21150	19526
очно–заочные (вечерние)	1256	1055	957	845	890	420
заочные	23270	24064	21266	18550	18706	17122
экстернат	243	240	132	167	3	2

Государственные образовательные организации

Принято студентов – всего	41147	41290	39092	36925	37033	33042
в том числе на отделения:						
очные	19871	19518	19863	19983	20275	18545
очно–заочные (вечерние)	1114	983	907	821	762	286
заочные	20074	20749	18267	16117	15996	14211
экстернат	88	40	55	4	-	-

**Негосударственные
образовательные организации**

Принято студентов – всего	4684	4186	3705	3402	3716	4028
в том числе на отделения:						
очные	1191	599	579	782	875	981
очно–заочные (вечерние)	142	72	50	24	128	134
заочные	3196	3315	2999	2433	2710	2911
экстернат	155	200	77	163	3	2

**5.56 Прием в государственные образовательные организации
высшего профессионального образования
по группам специальностей¹**
(человек)

	2008	2009	2010	2011	2012	2013
Принято студентов – всего	41147	41290	39092	36925	37033	33042
в том числе по группам специальностей:	39593	37985	33944	3905 ²	3920 ²	3870 ²
физико-математические науки	372	380	352	-	-	-
естественные науки	469	438	491	62	71	57
гуманитарные науки	5385	5270	4766	482	532	353
социальные науки	586	516	517	-	-	-
образование и педагогика	2327	1963	1755	4	7	7
здравоохранение	841	880	790	848	853	909
культура и искусство	523	491	474	132	129	97
экономика и управление	13584	12808	10542	-	103	173
информационная безопасность	129	120	127	114	89	94
сфера обслуживания	1334	1157	988	-	-	-
сельское и рыбное хозяйство	1054	806	716	142	139	136
геодезия и землеустройство	295	284	265	79	67	71
геология, разведка и разработка полезных ископаемых	399	347	322	241	271	214
энергетика, энергетическое машиностроение и электротехника	1039	1078	982	63	26	25
металлургия, машиностроение и материалобработка	1375	1246	1211	-	-	-
авиационная и ракетно-космическая техника	183	215	218	86	66	57
морская техника	162	244	147	389	293	309
транспортные средства	2300	2399	2165	859	877	959
приборостроение и оптотехника	382	473	491	-	-	-
электронная техника, радиотехника и связь	673	985	924	41	35	35
автоматика и управление	683	690	750	-	-	-
информатика и вычислительная техника	1211	1310	1272	-	-	-
химическая технология и биотехнология	163	182	112	-	-	-
воспроизводство и переработка лесных ресурсов	119	1	115	-	-	-
технология продовольственных продуктов и потребительских товаров	1135	1012	806	-	-	-
строительство и архитектура	2063	1951	1831	268	286	293
безопасность жизнедеятельности, природообустройство и защита окружающей среды	807	739	815	95	76	81
по направлениям подготовки	1554	3305	5148	33020 ²	33113 ²	29172 ²

¹ В соответствии с Общероссийским классификатором специальностей образования 2003 года.

² С 2011 года прием осуществлялся в соответствии с развивающейся двухуровневой системой подготовки по направлениям (бакалавриат и магистратура) и перечнем специальностей по программам высшего профессионального образования.

**Прием в государственные образовательные организации
высшего профессионального образования
по формам обучения**
(человек)

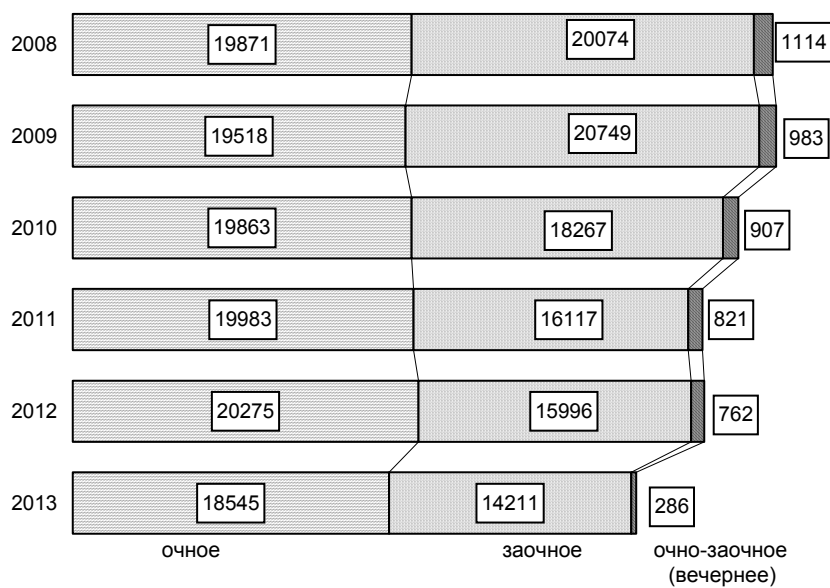

**5.57 Выпуск специалистов с высшим
профессиональным образованием
по формам обучения**
(человек)

	2008	2009	2010	2011	2012	2013
Все образовательные организации						
Выпущено специалистов – всего	42107	44036	43421	42865	41189	39129
в том числе обучавшихся на отделениях:						
очных	21087	21780	21292	20735	19094	17975
очно–заочных (вечерних)	1578	1270	1117	1160	1177	1000
заочных	19307	20858	20819	20762	20720	19953
экстернат	135	128	193	208	198	201
На 10000 населения выпущено специалистов ¹	98	103	101	100	97	92
Государственные образовательные организации						
Выпущено специалистов – всего	38321	39592	39053	38533	36762	35239
в том числе обучавшихся на отделениях:						
очных	19956	20341	19926	19500	18071	17182
очно–заочных (вечерних)	1521	1227	1060	1097	973	912
заочных	16797	17982	18007	17874	17643	17050
экстернат	47	42	60	62	75	95
На 10000 населения выпущено специалистов ¹	89	92	91	90	86	83
Негосударственные образовательные организации						
Выпущено специалистов – всего	3786	4444	4368	4332	4427	3890
в том числе обучавшихся на отделениях:						
очных	1131	1439	1366	1235	1023	793
очно–заочных (вечерних)	57	43	57	63	204	88
заочных	2510	2876	2812	2888	3077	2903
экстернат	88	86	133	146	123	106
На 10000 населения выпущено специалистов ¹	9	10	10	10	10	9

¹ За 2008-2010 гг. показатели рассчитаны с использованием численности населения, пересчитанной с учетом итогов ВПН-2010.

**5.58 Выпуск специалистов с высшим
профессиональным образованием государственными
образовательными организациями
по группам специальностей¹**
(человек)

	2008	2009	2010	2011	2012	2013
Выпущено специалистов – всего	38321	39592	39053	38533	36762	35239
в том числе по группам специальностей:	36318	37401	36635	35767	33907	31923
физико-математические науки	338	351	358	260	212	204
естественные науки	532	446	464	403	383	333
гуманитарные науки	4296	4513	4412	4525	4678	3677
социальные науки	731	769	670	605	550	551
образование и педагогика	2850	2412	2458	2309	2170	1741
здравоохранение	620	627	716	766	738	780
культура и искусство	343	324	435	401	467	375
экономика и управление	12844	13534	13388	12785	12026	11102
информационная безопасность	147	114	129	112	110	99
сфера обслуживания	895	1051	1078	1048	1074	1091
сельское и рыбное хозяйство	1081	1032	1004	951	881	792
геодезия и землеустройство	275	308	307	300	273	300
геология, разведка и разработка полезных ископаемых	419	387	385	367	369	340
энергетика, энергетическое машиностроение и электротехника	961	948	978	1124	945	1011
металлургия, машиностроение и материалобработка	1104	1337	939	769	667	738
авиационная и ракетно-космическая техника	128	150	150	141	165	173
морская техника	12	12	14	13	8	6
транспортные средства	2304	2358	2354	2133	2157	2373
приборостроение и оптотехника	459	454	438	406	350	352
электронная техника, радиотехника и связь	733	717	700	754	676	857
автоматика и управление	576	683	484	603	560	576
информатика и вычислительная техника	1027	1129	1056	1088	1008	1103
химическая технология и биотехнология	166	143	162	126	125	107
воспроизводство и переработка лесных ресурсов	94	89	137	105	82	87
технология продовольственных продуктов и потребительских товаров	1159	1037	1013	1046	916	764
строительство и архитектура	1493	1721	1747	1862	1684	1757
безопасность жизнедеятельности, природообустройство и защита окружающей среды	731	755	659	765	633	634
по направлениям подготовки	2003	2191	2418	2766	2855	3316

¹ В соответствии с Общероссийским классификатором специальностей образования 2003 года.

5.59 Выпуск специалистов с высшим профессиональным образованием негосударственными образовательными организациями по группам специальностей¹
(человек)

	2008	2009	2010	2011	2012	2013
Выпущено специалистов – всего	3786	4444	4368	4332	4427	3890
в том числе по группам специальностей:	3048	3589	3549	3436	3558	3279
гуманитарные науки	1296	1285	1449	1481	1361	1247
образование и педагогика	40	68	59	33	55	47
культура и искусство	38	40	39	55	71	62
экономика и управление	1657	2178	1990	1835	2033	1885
сфера обслуживания	17	18	12	32	38	38
по направлениям подготовки	738	855	819	896	869	611

¹ В соответствии с Общероссийским классификатором специальностей образования 2003 года.

**5.60 Численность, прием студентов и выпуск специалистов
государственными образовательными организациями
высшего профессионального образования
по источникам финансирования**
(тысяч человек)

	2008	2009	2010	2011	2012	2013
Численность студентов (на начало учебного года) - всего	199,6	195,3	188,6	182,9	175,0	163,1
в том числе обучающихся за счет средств:						
федерального бюджета	100,7	97,0	92,0	88,4	84,5	78,4
бюджетов субъектов Российской Федерации	-	-	-	0,0	-	-
с полным возмещением стоимости обучения	98,9	98,3	96,5	94,5	90,5	84,7
Принято студентов - всего	41,1	41,3	39,1	36,9	37,0	33,0
в том числе на обучение за счет средств:						
федерального бюджета	19,5	18,8	18,2	18,3	17,9	16,0
бюджетов субъектов Российской Федерации	-	-	-	-	-	-
с полным возмещением стоимости обучения	21,6	22,5	20,9	18,7	19,1	17,0
Выпущено специалистов - всего	38,3	39,6	39,1	38,5	36,8	35,2
в том числе обучавшихся за счет средств:						
федерального бюджета	20,2	19,8	19,7	19,4	18,1	16,7
бюджетов субъектов Российской Федерации	-	-	-	-	-	-
с полным возмещением стоимости обучения	18,1	19,8	19,4	19,1	18,7	18,5

**5.61 Численность студентов – граждан стран СНГ
и других иностранных государств, обучавшихся по программам
высшего профессионального образования в образовательных
организациях Ростовской области в 2013 году**
(человек)

	Принято		Численность студентов (на начало учебного года)		Выпуск	
	всего	из них с полным возмещением затрат на обучение	всего	из них с полным возмещением затрат на обучение	всего	из них с полным возмещением затрат на обучение
Численность иностранных граждан из стран СНГ, Балтии и Грузии, Абхазии и Южной Осетии, обучающихся на условиях общего приема	539	466	1844	1652	153	141
Кроме того, численность иностранных граждан из стран СНГ, Балтии, Грузии, Абхазии и Южной Осетии, обучающихся по международным договорам	78	-	632	97	70	4
Численность граждан других иностранных государств, обучающихся на условиях общего приема	75	75	367	367	110	110
Кроме того, численность граждан других иностранных государств, обучающихся по международным договорам	145	-	665	-	114	-

**5.62 Электронные средства обучения
в образовательных организациях
высшего профессионального образования**
(штук)

	2010	2011	2012	2013
Число персональных компьютеров – всего	31952	34701	35193	34130
в том числе используемых в учебных целях	23859	24198	24366	22890
из них:				
в составе локальных вычислительных сетей	21772	22655	22841	21208
имевшие доступ к сети Интернет	20075	21496	22441	19932

ЗДРАВООХРАНЕНИЕ

6

Лечебно-профилактическая помощь населению

Заболеваемость населения

Лечебно-профилактическая помощь населению		
6.1	Основные показатели здравоохранения	303
6.2	Численность врачей по отдельным специальностям	305
6.3	Численность среднего медицинского персонала по отдельным специальностям	306
6.4	Обеспеченность населения больничными койками по специализации	307
6.5	Число коек для детей	309
6.6	Обслуживание населения скорой медицинской помощью	309
6.7	Прерывание беременности (аборты) и роды	310
6.8	Охват детей в декретированном возрасте профилактическими прививками	311
Заболеваемость населения		
6.9	Заболеваемость населения по основным классам болезней	312
6.10	Заболеваемость детей в возрасте 0-14 лет по основным классам болезней	314
6.11	Заболеваемость отдельными инфекционными болезнями	316
6.12	Заболеваемость ВИЧ-инфекцией	318
6.13	Заболеваемость злокачественными новообразованиями	318
6.14	Заболеваемость активным туберкулезом	319
6.15	Заболеваемость психическими расстройствами и расстройствами поведения, связанными с употреблением психоактивных веществ	320
6.16	Заболеваемость болезнями, передаваемыми преимущественно половым путем	321

Здравоохранение

В раздел включены статистические материалы, характеризующие показатели общей заболеваемости населения и по отдельным заболеваниям, данные о сети и деятельности организаций здравоохранения, а также медицинских работников.

В **общую численность врачей** включаются все врачи с высшим медицинским образованием, занятые в лечебных, санитарных организациях, учреждениях социального обеспечения, научно-исследовательских институтах, организациях, занятых подготовкой кадров, в аппарате органов здравоохранения и др.

В **общую численность среднего медицинского персонала** включаются все лица со средним медицинским образованием, занятые в лечебных, санитарных организациях, учреждениях социального обеспечения, дошкольных учреждениях, школах, домах ребенка и др.

В больничных организациях учету подлежат **койки**, оборудованные необходимым инвентарем, независимо от того, заняты они больными или нет.

В **число амбулаторно-поликлинических организаций** включаются все медицинские организации, которые ведут амбулаторный прием (поликлиники, амбулатории, диспансеры, поликлинические отделения в составе больничных организаций и др).

Уровень заболеваемости определяется отношением числа пациентов (случаев заболеваний) с впервые в жизни установленным диагнозом к среднегодовой численности постоянного населения.

Контингент пациентов включает совокупность всех лиц, страдающих данной болезнью, обратившихся в медицинскую организацию как в текущем, так и в предыдущие годы. Показатель исчисляется как отношение числа пациентов, состоящих на учете в организациях здравоохранения, на конец года к численности постоянного населения на конец года.

Национальный календарь прививок (схема проведения плановых прививок в России в установленные сроки) предусматривает проведение прививок против семи основных инфекционных болезней: туберкулеза, полиомиелита, дифтерии, коклюша, столбняка, кори, эпидемического паротита, шесть из которых (против туберкулеза, полиомиелита, дифтерии, коклюша, столбняка, кори) согласно Федеральному закону Российской Федерации от 30 марта 1999 года № 52-ФЗ «О санитарно-эпидемиологическом благополучии населения» являются обязательными. В соответствии с Национальным календарем прививок установлен возраст проведения начального курса прививок (вакцинация) и повторных прививок (ревакцинация).

Лечебно-профилактическая помощь населению

6.1 Основные показатели здравоохранения¹

(на конец года)

	2008	2009	2010	2011	2012	2013
Численность врачей всех специальностей						
всего, тыс. чел.	16,2	16,3	16,5	17,0	17,1	16,4
на 10000 населения ²	37,7	38,1	38,6	39,8	40,3	38,6
Численность среднего медицинского персонала						
всего, тыс. чел.	38,3	39,2	39,2	39,9	39,5	39,1
на 10000 населения ²	89,3	91,4	91,8	93,5	92,9	92,1
Число больничных организаций, ед.	142	139	137	138	139	132
Число коек круглосуточных стационаров ³						
всего, тыс.	39,6	38,7	37,3	38,7	38,2	37,9
на 10000 населения ²	92,3	90,4	87,2	90,8	89,8	89,2
Число амбулаторно-поликлинических организаций ⁴ , ед.	528	498	494	495	495	480
Мощность амбулаторно-поликлинических организаций, число посещений в смену						
всего, тыс.	95,9	95,9	98,8	99,3	100,3	101,1
на 10000 населения ²	223	224	231	233	236	238
Число коек (врачебных и акушерских) для беременных, рожениц и родильниц, тыс.	2,3	2,3	2,4	2,3	2,3	2,3
Число женских консультаций, детских поликлиник и амбулаторий (самостоятельных и входящих в состав других учреждений, имеющих женские консультации и детские отделения) ⁴ , ед.	374	377	381	392	408	395
Число фельдшерско-акушерских пунктов ⁵ , ед.	1060	1043	1039	1038	1029	1032

¹ Без учета микропредприятий.² За 2008-2010гг. показатели рассчитаны с использованием численности населения, пересчитанной с учетом итогов ВПН-2010.³ Без коек в дневных стационарах.⁴ С учетом амбулаторий, которые являются структурными подразделениями муниципальных организаций здравоохранения – ЦРБ.⁵ По данным Минздрава Ростовской области.

**Обеспеченность населения
медицинскими работниками**
(на 10 000 населения)

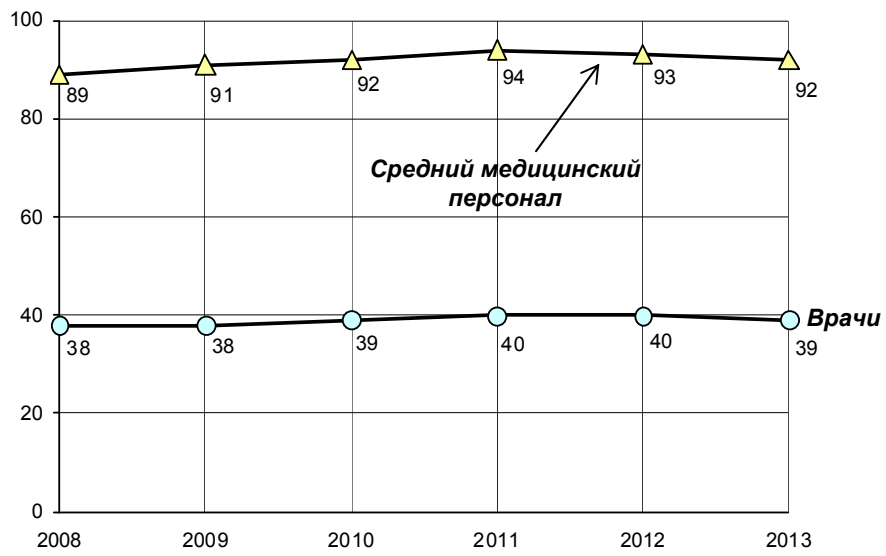

6.2 Численность врачей по отдельным специальностям

(на конец года; человек)

	2008	2009	2010	2011	2012 ¹	2013 ¹
Численность врачей ²	16174	16316	16487	16960	17136	16395
в том числе:						
в системе Минздрава	14793	14732	14751	14779	14836	14217
из них:						
терапевтического профиля	3153	3178	3293	3298	3265	3115
хирургического профиля	1724	1703	1801	1872	1889	1707
акушеров-гинекологов	1126	1111	1117	1101	1117	1080
педиатров ³	1790	1802	1789	1769	1743	1680
офтальмологов	320	312	317	315	324	310
отоларингологов	326	319	316	317	320	303
неврологов	556	556	600	603	609	575
психиатров, наркологов	451	444	461	458	464	437
фтизиатров	241	235	231	224	219	211
дермато-венерологов	254	239	244	236	232	215
рентгенологов и радиологов	359	368	369	393	415	399
врачей по лечебной физкультуре и спортивной медицине	83	80	82	78	82	72
врачей санитарно- противоэпидемической группы и врачей по общей гигиене	557	586	582	566	545	542
стоматологов	820	854	822	869	893	925
Обеспеченность населения области врачами на 10000 человек ⁴	37,7	38,1	38,6	39,8	40,3	38,6

¹ Без аспирантов, клинических ординаторов, интернов, в связи с изменением методологии сбора данных Минздравом России.

² Без учета микропредприятий.

³ В составе врачей-педиатров учитываются детские врачи-неонатологи, детские хирурги, детские эндокринологи и детские онкологи.

⁴ За 2008-2010гг. показатели рассчитаны с использованием численности населения, пересчитанной с учетом итогов ВПН-2010.

6.3 Численность среднего медицинского персонала по отдельным специальностям

(на конец года; человек)

	2008	2009	2010	2011	2012	2013
Численность среднего медицинского персонала ¹ – всего	38339	39171	39229	39858	39524	39113
в том числе:						
в системе Минздрава	35020	35599	35377	35199	34777	34383
из них:						
фельдшеры ² (лечебное дело)	3037	3049	3115	3172	3246	3242
акушерки	1645	1653	1627	1606	1573	1569
медицинские сестры	24323	24823	24699	24554	24496	24207
лаборанты, медицинские лабораторные техники ³	2405	2415	2354	2370	2299	2206
рентгенолаборанты	733	751	772	784	786	793
зубные техники	582	578	540	540	-	-
зубные врачи ⁴	1099	1097	1074	1033	1547	1578
Обеспеченность населения области средним медицинским персоналом в расчете на 10 000 человек ⁵	89,3	91,4	91,8	93,5	92,9	92,1

¹ Без учета микропредприятий.² С 2012 года включая скорую неотложную помощь.³ До 2012 года с учетом медицинских технологов.⁴ С 2012 года включая зубных техников.⁵ За 2008-2010гг. показатели рассчитаны с использованием численности населения, пересчитанной с учетом итогов ВПН-2010.

6.4 Обеспеченность населения больничными койками¹
по специализации
(на конец года)

	2008	2009	2010	2011	2012	2013
Всего, коек						
Число больничных коек круглосуточных стационаров	39632	38733	37271	38684	38219	37884
из них:						
терапевтического профиля	7134	7029	7417	7418	7437	7407
хирургического профиля	7753	7685	7283	7383	7360	7398
онкологических	1489	1574	1578	1623	1577	1542
гинекологических	2667	2649	2570	2555	2505	2377
туберкулезных	2406	2405	2405	2921	2857	2688
инфекционных	1916	1884	1863	1894	1934	1930
офтальмологических	675	674	624	640	595	595
отоларингологических	729	758	731	744	738	725
дермато- венерологических	605	605	585	596	575	544
психиатрических	3893	3904	3891	3934	3853	3958
наркологических	455	467	475	484	454	479
неврологических	2272	2350	2337	2473	2523	2453
для беременных, рожениц и родильниц	2325	2327	2362	2348	2307	2252

	2008	2009	2010	2011	2012	2013
--	------	------	------	------	------	------

На 10000 населения²

Число больничных коек круглосуточных стационаров	92,3	90,4	87,2	90,8	89,8	89,2
из них:						
терапевтического профиля	16,6	16,4	17,3	17,4	17,5	17,4
хирургического профиля	18,1	17,9	17,0	17,3	17,3	17,4
онкологических	3,5	3,7	3,7	3,8	3,7	3,6
гинекологических ³	11,6	11,5	11,2	11,2	11,0	10,4
туберкулезных	5,6	5,6	5,6	6,9	6,7	6,3
инфекционных	4,5	4,4	4,4	4,4	4,5	4,5
офтальмологических	1,6	1,6	1,5	1,5	1,4	1,4
отоларингологических	1,7	1,8	1,7	1,7	1,7	1,7
дермато- венерологических	1,4	1,4	1,4	1,4	1,4	1,3
психиатрических	9,1	9,1	9,1	9,2	9,1	9,3
наркологических	1,1	1,1	1,1	1,1	1,1	1,1
неврологических	5,3	5,5	5,5	5,8	5,9	5,8
для беременных, рожениц и родильниц ³	20,6	20,9	21,5	21,9	21,8	21,7

¹ Без учета коек в дневных стационарах.

² За 2008-2010гг. показатели рассчитаны с использованием численности населения, пересчитанной с учетом итогов ВПН-2010.

³ Число коек для гинекологических больных рассчитано на 10000 женщин, для беременных, рожениц и родильниц – на 10000 женщин в возрасте 15-49 лет.

6.5 Число коек для детей

(по данным Минздрава Ростовской области; на конец года)

	2008	2009	2010	2011	2012	2013
Всего коек	5647	4521	4370	4351	4368	4297
на 10000 детей ¹	93,8	74,9	72,4	71,4	58,9	57,5

¹ В расчете на 10000 детей в возрасте 0-14 лет, с 2012 г. – на 10000 детей в возрасте 0-17 лет. За 2008-2010 гг. показатели рассчитаны с использованием численности населения, пересчитанной с учетом итогов ВПН-2010.

6.6 Обслуживание населения скорой медицинской помощью¹

	2008	2009	2010	2011	2012	2013
Число станций (отделений) скорой медицинской помощи (на конец года)	58	57	57	57	57	57
Численность лиц, которым оказана помощь амбулаторно и при выездах, чел:						
всего, тыс.	1754,4	1742,9	1641,7	1593,0	1564,3	1512,9
на 1000 населения ²	408,5	406,4	383,6	373,3	367,4	356,0

В 2013 году в области насчитывалось 348 врачебных общепрофильных выездных бригад скорой медицинской помощи, в том числе для оказания помощи детскому населению – 36. Кроме того, функционировало 923 фельдшерских выездных бригад скорой медицинской помощи, 72 – интенсивной терапии, 28 – кардиологических, 20 – психиатрических.

¹ Данные приведены по организациям системы Минздрава Ростовской области.

² За 2008-2010гг. показатели рассчитаны с использованием численности населения, пересчитанной с учетом итогов ВПН-2010.

6.7 Прерывание беременности (аборты) и роды ¹

	Всего, тыс.		На 1000 женщин в возрасте 15-49 лет ²		Число абортов на 100 родов (включая мертворожденных)
	абортов	родов (включая мертворожденных)	абортов	родов (включая мертворожденных)	
2008	32,4	45,7	28,7	40,5	70,8
2009	29,3	45,9	26,3	41,2	63,7
2010	26,3	46,4	24,0	42,4	56,6
2011	24,4	46,3	22,0	43,1	52,7
2012	21,2	49,7	20,0	47,0	42,6
2013	18,9	49,4	18,2	47,5	38,3

¹ До 2012 года прерывание беременности в сроки до 27 недель (включительно), с 2012 года – в сроки до 21 недели (включительно).

² За 2008-2010 гг. показатели рассчитаны с использованием численности населения, пересчитанной с учетом итогов ВПН-2010.

6.8 Охват детей в декретированном возрасте профилактическими прививками

	Возраст	Удельный вес численности детей, которым сделана прививка, в численности детей, состоящих на учете, %					
		2008	2009	2010	2011	2012	2013

Вакцинация

Привито против:

	Новорожденные (30 дней)							
туберкулеза		97,2	97,5	97,5	96,7	96,3	96,2	
дифтерии	12 месяцев	97,9	98,2	98,3	97,6	97,7	97,7	
коклюша	12 месяцев	97,6	97,8	98,1	97,4	97,1	97,5	
полиомиелита	12 месяцев	98,2	98,6	98,9	97,9	97,7	98,1	
кори	24 месяца	98,5	97,7	98,6	98,2	98,1	98,3	
эпидемического паротита	24 месяца	98,5	97,3	98,6	98,2	98,1	98,3	
вирусного гепатита В	12 месяцев	98,4	98,1	97,5	97,8	97,9	97,2	
краснухи	24 месяца	98,0	98,6	98,6	98,3	97,9	98,3	

Ревакцинация

дифтерии	24 месяца	97,4	97,6	97,8	97,3	97,0	96,9	
коклюша	24 месяца	97,2	97,4	97,6	97,2	96,7	96,8	
полиомиелита	24 месяца	97,4	97,7	98,1	97,2	97,1	97,1	

Заболеваемость населения**6.9 Заболеваемость населения по основным классам болезней**

(зарегистрировано пациентов с диагнозом, установленным впервые в жизни)

	2008	2009	2010	2011	2012	2013
	Всего, тыс. чел.					
Все болезни	3373,3	3477,2	3382,9	3486,3	3487,1	3472,4
из них:						
некоторые инфекционные и паразитарные болезни	101,7	98,5	89,4	85,6	90,2	81,8
новообразования	52,5	64,9	61,5	48,2	48,4	46,8
болезни крови, кроветворных органов и отдельные нарушения, вовлекающие иммунный механизм	15,3	14,3	13,9	13,6	13,5	13,0
болезни эндокринной системы, расстройства питания и нарушения обмена веществ	47,5	43,6	44,9	46,6	45,6	46,0
болезни нервной системы	114,2	102,8	100,1	100,5	99,4	93,7
болезни глаза и его придаточного аппарата	158,1	152,5	143,9	157,2	166,5	162,5
болезни уха и сосцевидного отростка	122,8	129,0	133,6	140,0	140,6	138,1
болезни системы кровообращения	137,5	125,2	127,0	128,4	132,0	167,7
болезни органов дыхания	1298,9	1399,4	1382,0	1478,6	1442,6	1483,4
болезни органов пищеварения	158,5	176,5	166,7	180,6	165,3	154,7
болезни кожи и подкожной клетчатки	200,8	220,3	195,1	167,4	179,6	147,6
болезни костно-мышечной системы и соединительной ткани	170,9	171,5	176,8	172,3	172,3	169,6
болезни мочеполовой системы	305,9	298,0	279,9	278,5	283,4	287,6
осложнения беременности, родов и послеродового периода	76,6	71,3	61,4	67,9	69,2	69,7
врожденные аномалии (пороки развития), деформации и хромосомные нарушения	4,2	4,4	3,3	4,0	4,3	4,3
травмы, отравления и некоторые другие последствия воздействия внешних причин	356,6	356,1	356,3	371,5	394,4	365,9

	2008	2009	2010	2011	2012	2013
На 1000 населения¹						
Все болезни	785,5	810,8	790,4	816,9	819,0	817,0
из них:						
некоторые инфекционные и паразитарные болезни	23,7	23,0	20,9	20,1	21,2	19,2
новообразования	12,2	15,1	14,4	11,3	11,4	11,0
болезни крови, кроветворных органов и отдельные нарушения, вовлекающие иммунный механизм	3,6	3,3	3,3	3,2	3,2	3,1
болезни эндокринной системы, расстройства питания и нарушения обмена веществ	11,1	10,2	10,5	10,9	10,7	10,8
болезни нервной системы	26,6	24,0	23,4	23,5	23,4	22,1
болезни глаза и его придаточного аппарата	36,8	35,5	33,6	36,8	39,1	38,2
болезни уха и сосцевидного отростка	28,6	30,1	31,2	32,8	33,0	32,5
болезни системы кровообращения	32,0	29,2	29,7	30,1	31,0	39,5
болезни органов дыхания	302,4	326,3	322,9	346,4	338,8	349,0
болезни органов пищеварения	36,9	41,2	38,9	42,3	38,8	36,4
болезни кожи и подкожной клетчатки	46,7	51,4	45,6	39,2	42,2	34,7
болезни костно-мышечной системы и соединительной ткани	39,8	40,0	41,3	40,4	40,5	39,9
болезни мочеполовой системы	71,2	69,5	65,4	65,2	66,6	67,7
осложнения беременности, родов и послеродового периода ²	67,5	63,6	55,5	62,6	64,9	66,5
врожденные аномалии (пороки развития), деформации и хромосомные нарушения	1,0	1,0	0,8	0,9	1,0	1,0
травмы, отравления и некоторые другие последствия воздействия внешних причин	83,0	83,0	83,2	87,1	92,6	86,1

¹ За 2008-2010 гг. показатели рассчитаны с использованием численности населения, пересчитанной с учетом итогов ВПН-2010.

² В расчете на 1000 женщин в возрасте 15-49 лет.

6.10 Заболеваемость детей в возрасте 0–14 лет по основным классам болезней

(зарегистрировано пациентов с диагнозом, установленным впервые в жизни)

	2008	2009	2010	2011	2012	2013
Всего, тыс. чел.						
Все болезни	1108,0	1154,7	1120,1	1160,4	1185,8	1191,7
из них:						
некоторые инфекционные и паразитарные болезни	40,8	38,8	37,3	38,3	39,6	38,7
новообразования	2,9	3,7	2,3	2,5	2,9	2,7
болезни крови, кроветворных органов и отдельные нарушения, вовлекающие иммунный механизм	8,7	7,6	7,4	7,1	7,0	6,9
болезни эндокринной системы, расстройства питания и нарушения обмена веществ	9,1	8,2	8,3	8,7	10,0	8,7
болезни нервной системы	47,5	40,8	38,7	38,9	38,5	41,1
болезни глаза и его придаточного аппарата	37,1	35,0	32,1	32,6	35,9	36,5
болезни уха и сосцевидного отростка	25,7	27,7	27,2	31,3	30,2	29,9
болезни системы кровообращения	10,4	7,7	8,4	7,6	7,8	8,8
болезни органов дыхания	653,8	717,1	704,4	740,7	745,5	767,5
болезни органов пищеварения	60,3	64,6	61,0	60,0	59,9	60,6
болезни кожи и подкожной клетчатки	57,1	58,4	54,8	48,2	53,2	45,1
болезни костно-мышечной системы и соединительной ткани	27,0	25,3	22,1	24,3	26,3	26,2
болезни мочеполовой системы	28,6	26,3	25,9	26,4	26,0	25,3
врожденные аномалии (пороки развития), деформации и хромосомные нарушения	3,5	3,5	2,9	3,3	3,5	3,5
травмы, отравления и некоторые другие последствия воздействия внешних причин	66,3	62,6	61,1	63,3	73,7	68,6

	2008	2009	2010	2011	2012	2013
На 1000 детей¹						
Все болезни	1841,5	1914,6	1854,7	1912,3	1926,1	1899,3
из них:						
некоторые инфекционные и паразитарные болезни	67,8	64,4	61,8	62,8	64,3	61,6
новообразования	4,9	6,2	3,8	4,1	4,7	4,3
болезни крови, кроветворных органов и отдельные нарушения, вовлекающие иммунный механизм	14,5	12,6	12,3	11,7	11,4	11,0
болезни эндокринной системы, расстройства питания и нарушения обмена веществ	15,1	13,6	13,7	14,4	16,3	13,9
болезни нервной системы	79,0	67,7	64,1	64,2	62,6	65,4
болезни глаза и его придаточного аппарата	61,6	58,0	53,2	53,7	58,3	58,2
болезни уха и сосцевидного отростка	42,7	46,0	45,0	51,6	49,1	47,7
болезни системы кровообращения	17,3	12,7	14,0	12,5	12,7	14,1
болезни органов дыхания	1086,6	1189,0	1166,4	1220,7	1210,9	1223,3
болезни органов пищеварения	100,1	107,0	100,9	98,9	97,4	96,6
болезни кожи и подкожной клетчатки	94,9	96,8	90,8	79,4	86,4	71,9
болезни костно-мышечной системы и соединительной ткани	44,9	42,0	36,5	40,0	42,7	41,7
болезни мочеполовой системы	47,6	43,7	42,9	43,4	42,2	40,4
врожденные аномалии (пороки развития), деформации и хромосомные нарушения	5,8	5,8	4,8	5,4	5,7	5,6
травмы, отравления и некоторые другие последствия воздействия внешних причин	110,2	103,8	101,1	104,3	119,7	109,4

¹ За 2008-2010 гг. показатели рассчитаны с использованием численности населения, пересчитанной с учетом итогов ВПН-2010.

6.11 Заболеваемость отдельными инфекционными болезнями

(по данным территориального управления Роспотребнадзора
по Ростовской области;
число зарегистрированных случаев заболевания)

	2008	2009	2010	2011	2012	2013
Всего, случаев						
Острые кишечные инфекции – всего	13901	14455	15292	15927	15854	17063
в том числе:						
острые кишечные инфекции, вызванные неустановленными инфекционными возбудителями, а также пищевые токсикоинфекции неустановленной этиологии	8195	8433	9175	9579	9960	11369
острые кишечные инфекции, вызванные установленными бактериальными вирусными возбудителями, а также пищевые токсикоинфекции установленной этиологии	5092	5205	5481	5826	5458	5306
бактериальная дизентерия	614	817	636	522	436	388
Брюшной тиф и паратифы А,В,С	-	-	-	-	-	-
Сальмонеллезные инфекции	934	907	1112	1245	997	914
Скарлатина	685	725	1353	1140	789	483
Дифтерия	-	-	-	-	-	-
Коклюш	27	29	12	36	25	11
Столбняк	1	-	-	-	-	-
Корь	3	-	-	56	63	47
Ветряная оспа, тыс.	14,5	15,2	13,4	18,3	16,3	15,4
Острые инфекции верхних дыхательных путей множественной или неуточненной локализации, тыс.	634,6	752,6	645,1	730,5	598,7	648,1
Грипп	62	384	44	330	59	219
Вирусные гепатиты (острые и хронические заболевания), тыс.	1,7	1,7	1,4	1,3	1,2	1,3
Менингококковая инфекция	17	14	11	8	7	8
Педикулез, тыс.	1,6	1,3	1,1	1,0	1,1	1,0
Чесотка, тыс.	1,9	1,6	1,4	1,1	0,9	0,6

	2008	2009	2010	2011	2012	2013
На 100 000 населения¹						
Острые кишечные инфекции – всего	323,7	337,1	357,3	373,2	372,4	401,5
в том числе:						
острые кишечные инфекции, вызванные неустановленными инфекционными возбудителями, а также пищевые токсикоинфекции неустановленной этиологии	190,8	196,6	214,4	224,4	233,9	267,5
острые кишечные инфекции, вызванные установленными бактериальными вирусными возбудителями, а также пищевые токсикоинфекции установленной этиологии	118,6	121,4	128,1	136,5	128,2	124,8
бактериальная дизентерия	14,3	19,1	14,9	12,2	10,2	9,1
Брюшной тиф и паратифы А,В,С	-	-	-	-	-	-
Сальмонеллезные инфекции	21,7	21,1	26,0	29,2	23,4	21,5
Скарлатина	15,9	16,9	31,6	26,7	18,5	11,4
Дифтерия	-	-	-	-	-	-
Коклюш	0,6	0,7	0,3	0,8	0,6	0,3
Столбняк	0,02	-	-	-	-	-
Корь	0,1	-	-	1,3	1,5	1,1
Ветряная оспа	337,1	354,2	313,6	428,3	381,9	363,5
Острые инфекции верхних дыхательных путей множественной или неуточненной локализации	14774,2	17547,6	15073,0	17116,2	14062,6	15248,9
Грипп	1,4	9,0	1,0	7,7	1,4	5,2
Вирусные гепатиты (острые и хронические заболевания)	38,7	39,2	32,3	30,9	29,3	29,6
Менингококковая инфекция	0,4	0,3	0,3	0,2	0,2	0,2
Педикулез	36,2	30,8	25,1	24,2	25,7	24,5
Чесотка	45,4	37,5	32,4	25,6	20,3	14,8

¹ За 2008-2010 гг. показатели рассчитаны с использованием численности населения, пересчитанной с учетом итогов ВПН-2010.

6.12 Заболеваемость ВИЧ-инфекцией

	2008	2009	2010	2011	2012	2013
Зарегистрировано пациентов с ВИЧ- инфекцией – всего, человек	3185	3590	4082	4089	6841	4889
на 100 000 человек населения ¹	74,2	83,7	95,4	95,8	160,7	115,0
из них с впервые в жизни установленным диагнозом – всего, человек	433	582	608	671	611	806
на 100 000 населения ¹	10,1	13,6	14,2	15,7	14,4	19,0

**6.13 Заболеваемость злокачественными
новообразованиями**

	2008	2009	2010	2011	2012	2013
Зарегистрировано заболеваний у пациентов с впервые в жизни установленным диагнозом:						
всего, тыс. чел.	15,8	15,8	15,9	16,1	16,7	15,3
на 100 000 населения ¹	367	369	372	378	393	360
Численность пациентов, состоящих на учете в лечебно- профилактических организациях:						
всего, тыс. чел.	95,5	97,4	99,2	102,6	104,3	106,2
на 100 000 населения ¹	2225	2274	2320	2408	2452	2502

¹ За 2008-2010гг. показатели рассчитаны с использованием численности населения, пересчитанной с учетом итогов ВПН-2010.

6.14 Заболеваемость активным туберкулезом

	2008	2009	2010	2011	2012	2013
--	------	------	------	------	------	------

Выявлено пациентов
с диагнозом активного
туберкулеза, установленным
впервые в жизни:

всего, чел.	3175	3044	3020	2793	2542	2235
на 100 000 населения ¹	73,9	71,0	70,6	65,4	59,7	52,6

в том числе с диагнозом
туберкулеза органов
дыхания:

всего, чел.	3122	2993	2951	2721	2482	2186
на 100 000 населения ¹	72,7	69,8	68,9	63,8	58,3	51,4

Численность пациентов,
состоящих на учете в
лечебно-профилактических
организациях, с диагнозом
активный туберкулез
(на конец года):

всего, чел.	11337	11068	10584	10013	9230	8803
на 100 000 населения ¹	264,1	258,3	247,6	235,0	216,9	207,3

¹ За 2008-2010гг. показатели рассчитаны с использованием численности населения, пересчитанной с учетом итогов ВПН-2010.

**6.15 Заболеваемость психическими расстройствами
и расстройствами поведения, связанными с употреблением
психоактивных веществ**

	2008	2009	2010	2011	2012	2013
--	------	------	------	------	------	------

Взято под наблюдение
пациентов с впервые
в жизни установленным
диагнозом:

алкоголизм и алкогольные
психозы

всего, тыс. чел.	3,7	3,4	3,1	2,7	2,4	2,1
на 100 000 населения ¹	85,7	78,8	71,8	63,6	56,3	50,3

наркомания и токсикомания

всего, чел.	338	430	479	760	562	530
на 100 000 населения ¹	7,9	10,0	11,2	17,8	13,2	12,5

Численность пациентов,
состоящих на учете в
лечебно-профилактических
организациях, с диагнозом:

алкоголизм и алкогольные
психозы

всего, тыс. чел.	59,7	58,6	57,0	55,2	53,5	51,3
на 100 000 населения ¹	1390,4	1367,6	1334,4	1295,2	1257,8	1208,5

наркомания и токсикомания

всего, тыс. чел.	11,5	11,0	10,4	10,3	10,0	9,6
на 100 000 населения ¹	268,1	256,5	243,5	240,6	233,9	227,1

¹ За 2008-2010гг. показатели рассчитаны с использованием численности населения, пересчитанной с учетом итогов ВПН-2010.

6.16 Заболеваемость болезнями, передаваемыми преимущественно половым путем

	2008	2009	2010	2011	2012	2013
--	------	------	------	------	------	------

Выявлено пациентов с впервые в жизни установленным диагнозом:

сифилис

всего, чел.	2012	1831	1411	1055	1080	1004
на 100 000 населения ¹	46,8	42,7	33,0	24,7	25,4	23,6

гонококковая инфекция

всего, чел.	1462	1405	1231	988	927	806
на 100 000 населения ¹	34,0	32,8	28,8	23,1	21,8	19,0

в том числе:

острая

всего, чел.	1424	1380	1224	983	922	805
на 100 000 населения ¹	33,2	32,2	28,6	23,0	21,7	18,9

осложненная

всего, чел.	38	25	7	5	5	1
на 100 000 населения ¹	0,9	0,6	0,2	0,1	0,1	0,02

Численность пациентов, состоящих на учете в лечебно-профилактических организациях, с диагнозом сифилис:

всего, чел.	7154	6542	5916	5190	4823	4382
на 100 000 населения ¹	166,7	152,7	138,4	121,8	113,4	103,2

¹ За 2008-2010гг. показатели рассчитаны с использованием численности населения, пересчитанной с учетом итогов ВПН-2010.

**КУЛЬТУРА,
ТУРИЗМ И
ОТДЫХ**

7

Культура

Туризм и отдых

Культура

7.1	Основные показатели культуры	326
7.2	Киноустановки	328
7.3	Театры	329
7.4	Учреждения культурно-досугового типа	329
7.5	Музеи (включая филиалы)	329
7.6	Общедоступные (публичные) библиотеки	330
7.7	Показатели работы общедоступных библиотек	331
7.8	Выпуск книг и брошюр, журналов и газет	332
7.9	Охват населения телевизионным и радиовещанием	333

Туризм и отдых

7.10	Санаторно-курортные организации, организации отдыха и турбазы	336
7.11	Детские оздоровительные учреждения	337
7.12	Гостиницы и аналогичные средства размещения	338
7.13	Перевозки пассажиров и пассажирооборот внутреннего водного транспорта на туристских и экскурсионно-прогулочных маршрутах	339
7.14	Основные показатели деятельности туристских фирм	340
7.15	Численность туристов, обслуженных туристскими фирмами в 2013 году	341
7.16	Число спортивных сооружений	342
7.17	Развитие массовых видов спорта	343

Культура

Раздел содержит статистическую информацию о деятельности учреждений культуры и искусства, выпуске книг и брошюр, журналов и газет.

К числу **общедоступных (публичных) библиотек** отнесены библиотеки, имеющие универсальные книжные фонды и удовлетворяющие массовые запросы населения на литературу. При организациях, учреждениях, образовательных учреждениях среднего и высшего профессионального образования имеются также научные, учебные, технические и другие специальные библиотеки. Учет таких библиотек осуществляется путем проведения переписей, последняя проведена в 2010 году.

К числу **учреждений культурно-досугового типа** отнесены клубы, дворцы и дома культуры, центры культуры и досуга, дома творческих работников, дома учителя, врача, агронома, ученых, туриста, молодежи, музыкальной культуры, технического творчества, национальные культурные центры и другие виды досуговых учреждений, ориентированные на культурные интересы определенных профессиональных, национальных, половозрастных и других социально-демографических категорий населения.

Охват населения телевизионным и радиовещанием оценивается как удельный вес численности населения, обеспеченного приемом телевизионных и радиовещательных программ, в общей численности населения.

7.1 Основные показатели культуры

(на конец года)

	2008	2009	2010	2011	2012	2013
Число профессиональных театров	8	8	8	8	8	9
Численность зрителей, тыс. чел.	601,7	560,4	568,7	574,4	582,7	611,6
в среднем на 1000 населения ¹	140,1	130,7	132,9	134,6	136,9	143,9
Число цирков	1	1	1	1	1	1
Численность зрителей, тыс. чел.	141,0	111,8	82,8	64,3	75,0	127,3
в среднем на 1000 населения ¹	33	26	19	15	18	30
Число музеев (включая филиалы)²	46	47	47	47	48	49
Число учреждений культурно-досугового типа	1379	1364	1346	1334	1329	1328
Число общедоступных библиотек	1149	1137	1098	1091	1040	1029
Библиотечный фонд:						
млн. экз.	27,1	26,5	25,7	25,2	24,4	24,0
в среднем на 1000 населения ¹ , тыс. экз.	6,3	6,2	6,0	5,9	5,7	5,7

	2008	2009	2010	2011	2012	2013
Тираж книг и брошюр²:						
тыс. экз.	13043,0	9686,6	9212,7	6536,3	6297,9	9015,4
в среднем на 1000 населения ¹ , экз.	3036,8	2258,7	2152,5	1531,5	1479,2	2121,2
Разовый тираж газет³:						
тыс. экз.	4168,0	5322,0	7716,5	8401,9	6170,3	6685,7
в среднем на 1000 населения ¹ , экз.	970,4	1241,0	1802,9	1968,6	1449,2	1573,1
Годовой тираж журналов и других периодических изданий³:						
тыс. экз.	6729,0	15151,4	12391,7	13491,8	9478,4	7951,8
в среднем на 1000 населения ¹ , экз.	1566,7	3532,9	2895,3	3161,2	2226,2	1871,0

¹ За 2008-2010 годы показатели рассчитаны с использованием численности населения, пересчитанной с учетом итогов ВПН-2010.

² Учитываются государственные и муниципальные музеи, включая филиалы (территориально-обособленные подразделения), расположенные за пределами муниципального образования – места расположения головного музея, а также музеи иных форм собственности (музей истории СКЖД, музей современного изобразительного искусства на Дмитровской, музей ФГАОУ ВПО «ЮФУ»).

³ По данным Российской книжной палаты.

7.2 Киноустановки
(на конец года)

	2008	2009	2010	2011	2012	2013
Число киноустановок с платным показом	256	232	230	233	234	223
в том числе стационарных	240	232	224	227	234	220
из них постоянных кинотеатров	14	14	9	9	8	9
Из общего числа киноустановок – киноустановки в сельской местности	242	171	180	184	166	153
в том числе стационарные	233	171	178	182	166	150
Число посещений киносеансов, тыс.	1717,0	2387,0	3221,5	3294,4	3489,7	4194,2
в том числе в сельской местности	255,8	173,4	108,4	112,1	103,0	57,3
Число посещений киносеансов в среднем на одного жителя¹	0,4	0,6	0,8	0,8	0,8	1,0
в том числе в сельской местности ¹	0,2	0,1	0,1	0,1	0,1	0,04

¹ За 2008-2010 годы показатели рассчитаны с использованием численности населения, пересчитанной с учетом итогов ВПН-2010.

7.3 Театры

(на конец года)

	2008	2009	2010	2011	2012	2013
Число профессиональных театров	8	8	8	8	8	9
в том числе:						
драмы и музыкальные комедии	6	6	6	6	6	7
детские и юного зрителя	2	2	2	2	2	2
Численность зрителей, тыс. чел.	601,7	560,4	568,7	574,4	582,7	611,6

7.4 Учреждения культурно-досугового типа

(на конец года)

	Число учреждений культурно-досугового типа	в том числе	
		в городах и поселках городского типа	в сельской местности
2008	1379	144	1235
2009	1364	144	1220
2010	1346	133	1213
2011	1334	127	1207
2012	1329	126	1203
2013	1328	118	1210

7.5 Музеи (включая филиалы)¹

(на конец года)

	2008	2009	2010	2011	2012	2013
Число музеев ² , всего	46	47	47	47	48	49
в том числе:						
искусствоведческие	5	5	5	5	5	5
исторические и археологические	7	7	7	7	8	9
краеведческие	13	13	13	13	13	13
комплексные	16	17	17	17	17	17
отраслевые, специализированные и прочие	5	5	5	5	5	5
Число посетителей музеев: тыс.	1516,3	1491,9	1502,5	1518,7	1564,6	1602,2
в среднем на 1000 населения ³	353,0	347,9	351,1	355,8	367,5	377,0

¹ В соответствии с классификацией ЮНЕСКО.

² Учитываются государственные и муниципальные музеи, включая филиалы (территориально-обособленные подразделения), расположенные за пределами муниципального образования – места расположения головного музея, а также музеи иных форм собственности (музей истории СКЖД, музей современного изобразительного искусства на Дмитровской, музей ФГАОУ ВПО «ЮФУ»).

³ За 2008-2010 годы показатели рассчитаны с использованием численности населения, пересчитанной с учетом итогов ВПН-2010.

7.6 Общеизвестные (публичные) библиотеки
(на конец года)

	2008	2009	2010	2011	2012	2013
Число библиотек	1149	1137	1098	1091	1040	1029
в том числе:						
в городах и поселках городского типа	263	260	259	255	252	247
в сельской местности	886	877	839	836	788	782
Библиотечный фонд, млн. экз.	27,1	26,5	25,7	25,2	24,4	24,0
в том числе:						
в городах и поселках городского типа	16,6	16,3	16,1	15,8	15,7	15,5
в сельской местности	10,5	10,2	9,6	9,4	8,7	8,5
Число экземпляров в среднем на 1000 населения¹ – всего, тыс. экз.	6,3	6,2	6,0	5,9	5,7	5,7
в том числе:						
в городах и поселках городского типа ¹	5,8	5,7	5,6	5,5	5,5	5,4
в сельской местности ¹	7,4	7,2	6,9	6,8	6,3	6,2

¹ За 2008-2010 годы показатели рассчитаны с использованием численности населения, пересчитанной с учетом итогов ВПН-2010.

7.7 Показатели работы общедоступных библиотек

(на конец года)

	2008	2009	2010	2011	2012	2013
Библиотечный фонд, млн. экз.	27,1	26,5	25,7	25,2	24,4	24,0
Всего зарегистрированных пользователей, млн. чел.	1,7	1,7	1,7	1,7	1,7	1,6
Выдано экземпляров, млн. экз.	36,9	36,4	35,9	35,6	35,2	35,3
Число экземпляров в среднем на одну библиотеку, тыс. экз.	23,6	23,3	23,4	23,1	23,5	23,4
Число экземпляров в среднем на одного пользователя, экз.	15,9	15,8	15,5	15,1	14,6	14,7
Численность зарегистрированных пользователей в среднем на одну библиотеку, тыс. чел.	1,5	1,5	1,5	1,5	1,6	1,6
Число выданных экземпляров в среднем на одного пользователя, экз.	21,6	21,7	21,7	21,4	21,1	21,6

7.8 Выпуск книг и брошюр, журналов и газет¹
(за год)

	2008	2009	2010	2011	2012	2013
Книги и брошюры						
Число книг и брошюр (печатных единиц) - всего	3539	3486	3478	3018	2793	3336
Тираж – всего, млн. экз.	13,0	9,7	9,2	6,5	6,3	9,0
Журналы и другие периодические издания (включая сборники и бюллетени, выходящие периодически)						
Число журналов и других периодических изданий - всего	104	133	141	139	130	134
Годовой тираж – всего, тыс. экз.	6729,0	15151,4	12391,7	13491,8	9478,4	7951,8
Газеты						
Число газет (изданий) - всего	280	293	332	345	360	333
Разовый тираж - всего, тыс. экз.	4168,0	5322,0	7716,5	8401,9	6170,3	6685,7
Годовой тираж - всего, млн. экз.	149,7	176,0	173,8	192,9	174,8	197,6

¹ По данным Российской книжной палаты.

7.9 Охват населения телевизионным и радиовещанием¹

(на конец года; в процентах от общей численности населения)

	2010	2011	2012	2013
--	------	------	------	------

Имеют возможность принимать общероссийские обязательные общедоступные телеканалы эфирного аналогового телевидения:

Россия	77,5	78,6	79,5	78,5
Культура	27,6	27,9	27,6	27,6
Первый канал	80,5	81,6	81,4	81,5
НТВ	41,9	42,5	42,2	42,2
Спорт	35,5	35,7	35,7	35,8

Имеют возможность принимать радиопрограммы:

Радио России	79,9	81,0	80,7	63,4
Маяк	76,8	77,8	77,5	51,1
Вести FM	-	-	-	-

¹ По данным Росстата, сформированным на основании информации Минкомсвязи России.

Туризм и отдых

В раздел включены статистические данные о сети учреждений отдыха и туризма.

Сведения о гостиницах и аналогичных средствах размещения, санаторно-курортных организациях, организациях отдыха и турбазах представляются с учетом сведений физических лиц, осуществляющих предпринимательскую деятельность без образования юридического лица (индивидуальных предпринимателей). Данные в таблицах 7.10, 7.12 сформированы с учетом оценки по полному кругу хозяйствующих субъектов, осуществляющих подобные услуги.

Санатории и пансионаты с лечением – лечебно-профилактические организации, оснащенные койками и обеспечивающие больным за определенный промежуток времени реабилитационное лечение, главным образом, на основе использования целебных свойств природных лечебных факторов (климата, минеральных вод, лечебных грязей и других). Все они являются специализированными и могут быть одно- или многопрофильными. В сборнике приведены данные о койках (местах), готовых к приему больных, в месяц максимального развертывания.

Дома отдыха, базы отдыха, кемпинги и другие организации отдыха – организации, предназначенные для отдыха, в которых отдыхающим на определенный срок обеспечены размещение и питание, или только размещение. Такие организации могут функционировать в течение круглого года (круглогодичные) или в течение сезона (сезонные).

Туристские базы – организации, предназначенные для отдыха, в которых отдыхающим на определенный срок обеспечены размещение и питание, или только размещение, а также туристско-экскурсионное обслуживание.

Гостиницы и аналогичные средства размещения – организации, предоставляющие помещения для временного проживания (гостиницы, мотели, пансионаты, общежития для приезжих).

Под **туристской деятельностью** понимается туроператорская и турагентская деятельность, а также иная деятельность по организации путешествий.

Туроператорская деятельность – деятельность по формированию, продвижению и реализации туристского продукта, осуществляемая юридическим лицом.

Турагентская деятельность – деятельность по продвижению и реализации туристского продукта, осуществляемая юридическим лицом или индивидуальным предпринимателем.

Туристская путевка – документ, содержащий условия путешествия, подтверждающий факт оплаты туристского продукта и являющийся бланком строгой отчетности.

К численности занимающихся в спортивных секциях и группах отнесены занимающиеся всех возрастных категорий в спортивных школах всех видов; секциях, группах, кружках при образовательных учреждениях; спортивных клубах учреждений, предприятий, организаций; физкультурно-спортивных клубах по месту жительства и др.

**7.10 Санаторно-курортные организации,
организации отдыха и турбазы¹**
(на конец года)

	2008	2009	2010	2011	2012	2013
Число санаториев (включая пансионаты с лечением)	15	14	14	15	15	14
в них коек ²	2600	2340	2295	3466	3475	3171
Размещено лиц за год, тыс. чел.	17,4	16,4	11,9	19,0	24,0	25,4
Из числа санаториев, число детских санаториев	6	6	6	8	8	8
в них коек ²	830	830	785	2066	2075	2025
Размещено лиц за год, тыс. чел.	3,1	3,0	2,9	8,4	9,3	10,5
Число санаториев-профилакториев	11	11	9	9	8	8
в них коек ²	920	903	775	765	717	847
Размещено лиц за год, тыс. чел.	19,6	12,7	11,7	11,6	10,6	13,1
Число домов отдыха	2	2	2	3	3	3
в них мест ²	290	290	290	940	950	950
Размещено лиц за год, тыс. чел.	0,8	0,8	1,2	3,4	1,9	1,9
Число баз отдыха, кемпингов и других организаций отдыха	120	119	125	126	104	98
в них мест ²	8754	8461	7306	7019	6229	5449
Размещено лиц за год, тыс. чел.	118,0	111,1	105,1	89,9	89,1	78,8
Число туристских баз	1	1	1	-	-	-
в них мест ²	502	502	502	-	-	-
Размещено лиц за год, тыс. чел.	5,2	4,3	0,7	-	-	-

¹ Данные представлены с учетом физических лиц, осуществляющих предпринимательскую деятельность без образования юридического лица (индивидуальных предпринимателей).

² В месяц максимального развертывания.

7.11 Детские оздоровительные учреждения

	2008	2009	2010	2011	2012	2013
Число детских оздоровительных учреждений – всего	979	963	970	956	932	946
из них:						
загородные оздоровительные стационарные	58	37	46	45	44	41
оздоровительные с дневным пребыванием детей в период каникул	885	913	875	891	865	882
санаторно-оздоровительные круглогодичного действия	11	5	11	17	20	21
Численность детей, отдохнувших в них за лето – всего, человек	149034	120252	146524	132561	136049	137916
из них в учреждениях:						
загородных оздоровительных стационарных	52202	22725	33362	27886	31962	31389
оздоровительных с дневным пребыванием детей в период каникул	79573	79932	79054	67965	65838	66031
санаторно-оздоровительных круглогодичного действия	15727	11483	25450	36136	37863	40436

7.12 Гостиницы и аналогичные средства размещения¹

	Число организаций	Их единовременная вместимость, мест	Численность размещенных лиц, тыс. чел.
2008	225	10677	517,4
2009	225	11059	482,0
2010	230	11765	505,2
2011	260	12584	551,2
2012	295	13606	637,4
2013	311	13507	654,1

¹ Данные представлены с учетом физических лиц, осуществляющих предпринимательскую деятельность без образования юридического лица (индивидуальных предпринимателей).

**7.13 Перевозки пассажиров и пассажирооборот
внутреннего водного транспорта на туристских и
экскурсионно-прогулочных маршрутах**

	2008	2009	2010	2011	2012	2013
Отправлено пассажиров внутренним водным транспортом – всего, тыс. человек	500,1	444,5	441,1	368,1	447,0	490,4
в том числе:						
на туристских маршрутах	24,5	24,5	27,1	25,2	23,3	23,3
на экскурсионно- прогулочных маршрутах	296,7	271,8	275,0	226,7	255,1	207,9
Пассажирооборот внутреннего водного транспорта – всего, млн. пасс-км	50,7	49,7	56,4	51,8	45,9	46,6
в том числе:						
на туристских маршрутах	47,8	47,1	53,4	48,9	43,9	44,8
на экскурсионно- прогулочных маршрутах	2,4	2,6	2,9	2,8	2,0	1,7

7.14 Основные показатели деятельности туристских фирм¹

	2008	2009	2010	2011	2012	2013
Число туристских фирм (на конец года) – всего	221	230	286	359	328	348
в том числе занимались:						
туроператорской деятельностью	49	45	40	63	49	44
турагентской деятельностью	155	170	222	277	261	293
только продвижением туров (путевок) ²	6	3	7
иной туристской деятельностью ²	2	-	3
только экскурсионной деятельностью	9	12	14	19	18	11
Средняя численность работников (включая внешних совместителей и работников несписочного состава), человек	1169	1067	1379	1414	1287	1296
Число реализованных населению туристских путевок – всего, тыс.	67,4	61,6	72,5	79,6	79,8	90,2
из них гражданам России:						
по территории России	26,8	17,2	20,1	20,5	20,7	19,2
по зарубежным странам	40,6	44,4	52,4	59,0	59,0	71,0
Стоимость реализованных населению туристских путевок – всего, млн. руб.	2437,6	2617,8	3454,0	4229,3	4225,6	4845,5
из них гражданам России:						
по территории России	513,9	383,9	624,6	655,9	703,5	626,9
по зарубежным странам	1923,1	2231,4	2827,6	3564,2	3516,8	4218,5

¹ Данные приведены с учетом физических лиц, осуществляющих предпринимательскую деятельность без образования юридического лица (индивидуальных предпринимателей).

² С 2011 года эти направления туристской деятельности не наблюдаются.

**7.15 Численность туристов,
обслуженных туристскими фирмами
в 2013 году**
(человек)

	Отправлено (граждане России)		Принято (граждане других стран)	
	всего	в % к итогу	всего	в % к итогу
Обслужено туристов – всего	212130	100	29	100
в том числе по странам:				
Российская Федерация	48615	22,9	x	x
в том числе по Ростовской области	5985	2,8	x	x
государства-участники СНГ	5789	2,7	-	-
Австрия	1187	0,6	-	-
Болгария	1776	0,8	-	-
Великобритания	813	0,4	-	-
Германия	1161	0,6	4	13,8
Греция	11826	5,6	-	-
Испания	8720	4,1	-	-
Италия	7875	3,7	-	-
Финляндия	267	0,1	-	-
Франция	2683	1,3	-	-
Хорватия	366	0,2	-	-
Чешская Республика	6413	3,0	-	-
Израиль	938	0,4	25	86,2
ОАЭ	8776	4,1	-	-
Таиланд	7785	3,7	-	-
Турция	55654	26,2	-	-
Индия	4163	2,0	-	-
Кипр	1470	0,7	-	-
Китай	636	0,3	-	-
Египет	24549	11,6	-	-
Тунис	1654	0,8	-	-
США, включая Гавайские острова	280	0,1	-	-
Другие страны	6924	3,3	-	-
Туры с посещением нескольких стран	1810	0,8	x	x

7.16 Число спортивных сооружений
(единиц)

	2008	2009	2010	2011	2012	2013
Число стадионов с трибунами на 1,5 тыс. мест и более ¹	65	67	54	54	54	54
Спортивные залы	1656	1696	1716	1754	1718 ²	1737
Плавательные бассейны	99	103	107	121	125	131
Плоскостные спортивные сооружения (площадки и поля)	5145	5287	5418	5514	5623	5693

¹ 2008-2009 г.г. - стадионы с трибунами, независимо от числа посадочных мест.

² С 2012 года изменились критерии учета спортивных залов.

7.17 Развитие массовых видов спорта

	Всего	в том числе по видам спорта:			
		футбол	волейбол	баскетбол	легкая атлетика

Численность
занимающихся в
спортивных секциях
и группах – всего,
чел.

2008	486214	71223	51036	40948	42189
2009	547748	81982	52452	42498	46432
2010	570623	87269	51214	43667	45438
2011	588578	91831	53159	44117	46801
2012	592923	93985	54972	45297	48830
2013	630365	108666	56508	47894	48933

из их числа:

женщины

2008	138184	1345	19906	13410	14614
2009	153415	1498	20665	13727	15944
2010	155239	1565	21437	13981	17296
2011	167932	1619	22219	14946	17924
2012	174096	1885	20346	15058	19654
2013	192853	2166	22516	16760	20146

инвалиды

2008	2597	154	81	50	102
2009	2650	210	86	43	84
2010	4764	266	92	62	243
2011	5047	435	148	75	348
2012	8706	581	211	114	494
2013	8709	438	311	177	542

	в том числе по видам спорта:			
	плавание	настольный теннис	спортивный туризм	спортивная гимнастика

Численность занимающихся в спортивных секциях и группах – всего, чел.

2008	19203	24367	10889	4747
2009	25837	24734	10468	4656
2010	29678	24303	10090	5716
2011	31109	23890	9693	5257
2012	34905	24103	10469	4630
2013	37236	25253	10768	4269

из их числа:

женщины

2008	7725	7958	4112	2853
2009	11756	8177	3535	3113
2010	6258	8051	4085	3432
2011	10650	8429	4122	2982
2012	16462	7194	4108	2295
2013	17865	8776	3994	2031

инвалиды

2008	383	190	24	-
2009	302	233	44	-
2010	1023	234	46	-
2011	907	426	41	-
2012	1130	586	30	-
2013	931	560	35	-

**ОХРАНА
ОКРУЖАЮЩЕЙ
СРЕДЫ**

8



8.1	Основные показатели, характеризующие воздействие хозяйственной деятельности на окружающую среду и природные ресурсы	350
8.2	Земельная площадь	351
8.3	Проведение мероприятий по защите почв от эрозии и борьбе с засухой	352
8.4	Площадь и запас лесонасаждений	352
8.5	Проведение лесовосстановительных работ в лесном хозяйстве	352
8.6	Охрана и защита лесов	353
8.7	Использование пресной воды	354
8.8	Объем оборотной и последовательно используемой воды	354
8.9	Выбросы и улавливание загрязняющих атмосферу веществ, отходящих от стационарных источников	355
8.10	Выбросы наиболее распространенных загрязняющих атмосферу веществ, отходящих от стационарных источников	355
8.11	Выбросы в атмосферу загрязняющих веществ, отходящих от стационарных источников по видам экономической деятельности	356
8.12	Выбросы в атмосферу загрязняющих веществ, отходящих от стационарных источников в ряде городов с наиболее неблагоприятной экологической обстановкой в 2013 году	357
8.13	Использование (утилизация) вредных веществ, уловленных очистными установками	357
8.14	Инвестиции в основной капитал, направленные на охрану окружающей среды и рациональное использование природных ресурсов	358
8.15	Ввод в действие мощностей по охране от загрязнения водных ресурсов и атмосферного воздуха	358

В разделе содержатся данные по охране окружающей среды: водных, лесных ресурсов, атмосферного воздуха, информация об объемах геологоразведочных работ, проводимых на территории области.

Забор воды из природных водных объектов для пользования – объем изъятия водных ресурсов из поверхностных (включая моря) водоемов и подземных горизонтов с целью дальнейшего потребления воды. В общий объем забора входят используемые шахтно-рудничные воды, получаемые при добыче полезных ископаемых.

В этот показатель не включается объем пропуска воды через гидроузлы для производства электроэнергии, шлюзования судов, пропуска рыбы, поддержания судоходных глубин и др. Не учитывается объем забора транзитной воды для подачи в крупные каналы.

Оборотное и последовательное использование воды – объем экономии забора свежей воды за счет применения системы оборотного и повторного водоснабжения, включая использование сточной и коллекторно-дренажной воды. К оборотному использованию не относится расход воды в системах коммунального и производственного теплоснабжения.

Доля (уровень) оборотной и последовательно используемой воды в общем объеме потребления на производственные нужды рассчитывается как отношение оборотной и последовательно используемой воды к объемам этой воды и водопотребления на производственные нужды (без потребностей сельского хозяйства).

Использование воды на производственные нужды (исключая нужды сельского хозяйства) - объем водопотребления для технических (технологических) целей в промышленном производстве, на транспорте, в строительстве и других видах экономической деятельности, включая объем свежей воды, поступающей на подпитку систем оборотного водоснабжения. В целях сопоставимости данных за ряд лет сюда включены также объемы воды, использованной в прудовом хозяйстве и некоторых других целях.

Использование воды на хозяйственно-питьевые нужды – объем водопотребления для удовлетворения всех бытовых и коммунальных нужд населения (в том числе работающих на предприятиях). В него включается вода, использованная на полив улиц и др.

Использование воды на орошение, обводнение и сельскохозяйственное водоснабжение включает объем воды, поданной для вегетационных поливов, влагозарядки, обводнения пастбищ, нужд животноводства и ряда других целей, включая хозяйственно-питьевые нужды сельского населения. Объемы воды, подаваемой на хозяйственно-питьевые нужды сельского населения, учитываются только по централизованным водопроводам.

Лесовосстановление – проведение мероприятий по восстановлению лесов на вырубках, гарях, пустырях, прогалинах и иных бывших под лесом площадях. Лесовосстановление включает посадку, посев леса и содействие естественному возобновлению.

Выбросы в атмосферу загрязняющих веществ – поступление в атмосферный воздух загрязняющих (оказывающих неблагоприятное воздействие на здоровье или деятельность населения, на окружающую природную среду) веществ от стационарных и передвижных источников выбросов. Учитываются все загрязнители, поступающие в атмосферный воздух как после прохождения пылегазоочистных установок (в результате неполного улавливания и очистки), так и неорганизованных источников загрязнения. Учет выбросов загрязняющих атмосферу веществ ведется как по агрегатному состоянию (количество твердых, газообразных и жидких), так и по отдельным веществам (ингредиентам).

Стационарные источники выделения вредных веществ в атмосферный воздух – неподвижные технологические агрегаты (установки, устройства, аппараты и т.п.), выделяющие в процессе эксплуатации вредные вещества. Сюда же относятся терриконы, резервуары и другие объекты, выделяющие вредные вещества.

Объем уловленных и обезвреженных загрязняющих атмосферу веществ включает все виды загрязнителей, уловленных (обезвреженных) на пылеулавливающих (газоочистных) установках, из общего их объема, отходящего от стационарных источников.

Утилизация вредных веществ включает процесс возвращения в производство и повторное их использование с целью получения дополнительной товарной продукции и экономии основного сырья.

Объем выполненных геологоразведочных работ – затраты на геологоразведочные работы, произведенные независимо от источника их финансирования (федеральный бюджет, бюджет субъектов Российской Федерации, муниципальный бюджет, отчисление на воспроизводство минерально-сырьевой базы, собственные средства предприятий, инвестиции отечественных и зарубежных предпринимателей, кредиты банков и др.).

8.1 Основные показатели, характеризующие воздействие хозяйственной деятельности на окружающую среду и природные ресурсы

	2008	2009	2010	2011	2012	2013
Забор воды из природных водных объектов для использования, млн. куб. м	3887	3720	3693	3358	3515	3508
Сброс загрязненных сточных вод, млн. куб. м	265,1	254,8	251,8	235,0	252,8	236,2
Выбросы загрязняющих веществ в атмосферный воздух от стационарных источников, тыс. тонн	185,3	175,2	175,8	154,0	200,2 ¹	192,6 ¹
Лесовосстановление, га	1010	1500	1500	2121	1517	1500
Объем выполненных геологоразведочных работ, тыс. рублей	947565,9	607827,6	322957,2	350026,1	427888,1	431656,4
в том числе из федерального бюджета	105628,2	128301,1	141280,2	192988,4	145953,5	99398,1

¹ В связи с изменением методологии по статистической форме №2-ТП (воздух) с 2012 года данные представлены по юридическим лицам и индивидуальным предпринимателям.

8.2 Земельная площадь¹

(на начало года)

	2009	2010	2011	2012	2013	2014
Тыс. га						
Всего земель (территория)	10096,7	10096,7	10096,7	10096,7	10096,7	10096,7
Земли, используемые земледельцами и землепользователями, занимающимися сельскохозяйственным производством	8876,4	8853,5	8816,0	8815,6	8813,8	8830,0
Земли запаса и лесного фонда	519,6	520,9	515,3	512,8	512,7	495,1
Земли прочих землепользователей	700,7	722,3	765,4	768,3	770,2	771,6
В процентах						
Всего земель (территория)	100	100	100	100	100	100
Земли, используемые земледельцами и землепользователями, занимающимися сельскохозяйственным производством	87,9	87,7	87,3	87,3	87,3	87,5
Земли запаса и лесного фонда	5,1	5,2	5,1	5,1	5,1	4,9
Земли прочих землепользователей	7,0	7,1	7,6	7,6	7,6	7,6

¹ По данным Управления Федеральной службы государственной регистрации кадастра и картографии по Ростовской области.

8.3 Проведение мероприятий по защите почв от эрозии и борьбе с засухой

	2008	2009	2010	2011	2012	2013
--	------	------	------	------	------	------

Создание полевых защитных, лесных полос на землях сельскохозяйственного назначения, га

1050¹ - - 260 211 -

¹ Увеличение площадей полевых защитных лесных полос обусловлено ростом бюджетного финансирования данного вида работ.

8.4 Площадь и запас лесонасаждений (по данным учета на 1 января)

	2009	2010	2011	2012	2013	2014
--	------	------	------	------	------	------

Покрытая лесом площадь, тыс. га

213,9 239,0¹ 238,3 237,0 244,4 244,8

Общий запас лесонасаждений, млн. куб. м

19,1 19,1 18,9 20,8 19,3 19,0

¹ Рост покрытой лесом площади обусловлен передачей на баланс лесов, находящихся ранее во владении сельскохозяйственных предприятий области.

8.5 Проведение лесовосстановительных работ в лесном хозяйстве (в лесах государственного значения)

	2008	2009	2010	2011	2012	2013
--	------	------	------	------	------	------

Лесовосстановление, га
в том числе посадка и посев леса
из них на горях

1010 1500 1500 2121 1517 1500
1010 1500 1500 2121 1517 1500
301 411 348 713 128 210

Ввод молодняка в категорию ценных древесных насаждений, га

763 1007 1154 1314 530 396

Уход за лесными культурами в переводе на однократный, га

16259 15217 9694 10198 12814 11917

Подготовлено почвы под лесные культуры, га

1500 2000 2000 1872 1524 1510

В 2013 году рубки ухода за лесом осуществлялись на территории 788 га.

8.6 Охрана и защита лесов

	2008	2009	2010	2011	2012	2013
Защита лесов от вредителей и болезней биологическими методами, тыс. га	12,9	5,5 ¹	-	-	-	11,7
Защита лесов от вредителей и болезней химическим методом, тыс. га	-	0,2	8,8	-	0,5	9,2
По состоянию на 1 ноября (в лесах государственного значения)						
Число лесных пожаров	70	69	35	41	28	8
Лесная площадь, пройденная пожарами, га	1552	459	1897	2330	82	23
Расходы по тушению пожаров, тыс. руб.	3915,0	1965,9	12848,4	10699,2	1787,5	68,5

¹ Снижение объемов лесозащитных работ связано с сокращением объемов финансирования на приобретение био - и химических препаратов для защиты лесов от вредителей.

8.7 Использование пресной воды

	2008	2009	2010	2011 ¹	2012	2013
	Млн. куб. м					
Всего	2314	2221	2120	2126	2113	2247
в том числе:						
на орошение и сельскохозяйственное водоснабжение	778	790	739	746	747	812
на производственные нужды	1137	1008	1080	969	949	1045
на питьевые и хозяйственно-бытовые нужды	209	234	200	182	190	182
другие нужды	190	189	101	229	227	208
	В процентах					
Всего	100	100	100	100	100	100
в том числе:						
на орошение и сельскохозяйственное водоснабжение	33,6	35,6	33,5	35,1	35,4	36,1
на производственные нужды	49,1	45,4	49,0	45,6	44,9	46,5
на хозяйственно-бытовые нужды	9,0	10,5	9,1	8,6	9,0	8,1
другие нужды	8,3	8,5	8,4	10,8	10,7	9,3

¹ Данные уточнены Донским бассейновым водным управлением.

Общий объем забранной воды для использования из природных водных объектов составил в 2013 году 3507,5 млн. куб. м.

8.8 Объем оборотной и последовательно используемой воды
(включая использование сточных и коллекторно-дренажных вод)

	2008	2009	2010	2011	2012	2013
Всего, млн. куб. м	2280,5	2270,3	3469,5	3895,0	3743,2	3758,1

8.9 Выбросы и улавливание загрязняющих атмосферу веществ, отходящих от стационарных источников¹

	Выброшено в атмосферу загрязняющих веществ, тыс. тонн	Уловлено и обезврежено загрязняющих веществ	
		всего, тыс. тонн	в % от общего количества загрязняющих веществ, отходящих от стационарных источников
2008	185,3	900,2	82,9
2009	175,2	859,0	83,1
2010	175,8	868,5	83,2
2011	154,0	882,2	85,1
2012	200,2	1100,8	84,6
2013	192,6	1101,0	85,1

8.10 Выбросы наиболее распространенных загрязняющих атмосферу веществ, отходящих от стационарных источников¹

	2008	2009	2010	2011	2012	2013
Всего, тыс. тонн	185,3	175,2	175,8	154,0	200,2	192,6
в том числе:						
твердые вещества	31,3	33,5	33,1	29,1	35,4	36,7
газообразные и жидкие вещества	154,0	141,7	142,7	124,9	164,8	155,9
из них:						
диоксид серы	67,2	54,3	45,2	46,3	64,5	70,0
оксиды азота	24,9	34,9	32,2	28,6	43,4	26,3
оксиды углерода	35,0	23,0	20,5	21,1	21,1	20,2
углеводороды (без летучих органических соединений)	19,5	22,1	37,3	20,3	26,6	29,8
летучие органические соединения	6,4	6,4	6,2	6,9	7,6	7,8

¹ В связи с изменением методологии по статистической форме №2-ТП (воздух) с 2012 года данные представлены по юридическим лицам и индивидуальным предпринимателям.

**8.11 Выбросы в атмосферу загрязняющих веществ,
отходящих от стационарных источников,
по видам экономической деятельности**

(тыс. тонн)

	2008	2009	2010	2011	2012 ¹	2013 ¹
Всего	185,3	175,2	175,8	154,0	200,2	192,6
из них по организациям с основным видом деятельности:						
Сельское хозяйство, охота и лесное хозяйство	2,1	2,6	3,3	4,2	4,3	4,0
Животноводство	0,8	1,1	1,6	2,0	2,1	1,7
Добыча полезных ископаемых	5,9	4,8	4,6	4,3	4,2	4,1
из них:						
добыча топливно-энергетических полезных ископаемых	4,0	3,3	2,8	2,6	2,7	2,9
добыча полезных ископаемых, кроме топливно-энергетических	1,9	1,5	1,7	1,7	1,5	1,2
Обрабатывающие производства	25,9	23,2	23,9	24,8	26,1	28,2
из них:						
производство пищевых продуктов, включая напитки, и табака	2,9	3,5	2,5	3,2	3,9	4,1
текстильное и швейное производство	0,2	0,2	0,2	0,2	0,2	0,2
обработка древесины и производство изделий из дерева и пробки, кроме мебели	0,0	0,0	0,0	0,0	0,0	0,0
химическое производство	1,3	1,2	1,1	1,2	1,2	1,1
производство прочих неметаллических минеральных продуктов	9,2	7,4	7,5	7,8	7,4	9,7
металлургическое производство и производство готовых металлических изделий	7,1	6,0	7,0	6,8	7,0	5,8
производство машин и оборудования	2,4	1,9	1,6	1,2	1,0	1,1
производство электрообору- дования, электронного и оптического оборудования	0,1	0,1	0,1	0,1	0,1	0,1
производство транспортных средств и оборудования	1,5	1,4	1,3	1,6	1,6	1,6
Производство и распределение электроэнергии, газа и воды	118,0	109,9	97,7	92,3	132,1	121,2
Транспорт и связь	27,7	23,8	33,7	11,3	13,8	15,1
Предоставление прочих коммунальных, социальных и персональных услуг	1,5	5,7	7,0	8,9	10,7	12,8
Прочие виды экономической деятельности	3,6	4,1	4,4	6,2	6,5	6,2

¹ Данные по юридическим лицам и индивидуальным предпринимателям.

**8.12 Выбросы в атмосферу загрязняющих веществ,
отходящих от стационарных источников в ряде городов
с наиболее неблагоприятной экологической обстановкой
в 2013 году¹**
(тыс. тонн)

	Всего	в том числе по основным загрязнителям:			
		диоксид серы	оксиды углерода	оксиды азота	твердые вещества
Ростов-на-Дону	11,2	0,3	2,9	2,2	0,9
Новочеркасск	114,0	64,8	5,6	15,8	26,6
Таганрог	5,8	0,1	1,7	2,0	0,8

¹ Данные по юридическим лицам и индивидуальным предпринимателям.

**8.13 Использование (утилизация) вредных веществ,
уловленных очистными установками¹**

	2008	2009	2010	2011	2012	2013
Использовано вредных веществ, тыс. тонн	60,0	51,3	76,5	122,9	148,2	147,6
в процентах от общего количества уловленных вредных веществ	6,7	6,0	8,8	13,9	13,5	13,4

¹ С 2012 года данные представлены по юридическим и индивидуальным предпринимателям.

**8.14 Инвестиции в основной капитал,
направленные на охрану окружающей среды и
рациональное использование природных ресурсов**
(в фактически действовавших ценах; млн. рублей)

	2008	2009	2010	2011	2012	2013
Инвестиции в основной капитал – всего	1122,8	429,9	120,3	173,8	176,5	2681,6
в том числе на:						
охрану атмосферного воздуха	14,3	10,1	63,1	75,2	68,0	81,5
охрану и рациональное использование водных ресурсов	859,5	336,4	41,4	98,6	108,1	2511,3
охрану и рациональное использование земель	245,9	82,7	15,8	-	0,4	81,6
другие мероприятия	3,1	0,7	-	-	-	7,2

**8.15 Ввод в действие мощностей по охране от загрязнения
водных ресурсов и атмосферного воздуха**

	2008	2009	2010	2011	2012	2013
Сооружения для очистки сточных вод, тыс. куб. м воды в сутки	0,3	-	-	-	-	-
Системы оборотного водоснабжения, тыс. куб. м воды в сутки	-	-	-	-	0,01	-
Установки для улавливания и обезвреживания вредных веществ из отходящих газов, тыс. куб. м газа в час	-	-	100,0	-	-	-
Создание защитных лесных насаждений, га	360,1	-	-	-	-	-

Общая сумма затрат на охрану окружающей среды и рациональное использование природных ресурсов составила в 2013 году 7787,8 млн. рублей, из них 2681,6 млн. рублей – инвестиции в основной капитал и 5106,2 млн. рублей – текущие затраты предприятий.

**МАКРОЭКОНОМИЧЕСКИЕ
ПОКАЗАТЕЛИ**

9

9.1	Объем и динамика валового регионального продукта	364
9.2	Валовой региональный продукт по видам экономической деятельности	365
9.3	Структура валового регионального продукта по видам экономической деятельности	366
9.4	Индексы физического объема валовой добавленной стоимости по видам экономической деятельности	367
9.5	Расходы на конечное потребление	368
9.6	Структура расходов на конечное потребление	369
9.7	Фактическое конечное потребление домашних хозяйств	370
9.8	Формирование валового регионального продукта методом образования доходов	371
9.9	Структура формирования валового регионального продукта методом образования доходов	371
9.10	Основные фонды	372
9.11	Показатели баланса основных фондов	373
9.12	Основные фонды по видам экономической деятельности на конец года	375
9.13	Степень износа основных фондов по видам экономической деятельности на конец года	379
9.14	Распределение основных фондов по видам экономической деятельности	381
9.15	Коэффициенты обновления и выбытия основных фондов по видам экономической деятельности	385
9.16	Состояние отдельных видов основных фондов крупных и средних коммерческих организаций	387

В данном разделе публикуются региональные показатели системы национальных счетов и основных фондов.

На региональном уровне разрабатываются:

- валовой региональный продукт (валовая добавленная стоимость) в основных ценах;
- отдельные элементы счета использования доходов и счета образования доходов.

Валовой региональный продукт (валовая добавленная стоимость в основных ценах) представляет собой стоимость товаров и услуг, произведенных для конечного использования. Валовой региональный продукт (ВРП) рассчитывается производственным методом как разница между выпуском и промежуточным потреблением.

В настоящей публикации приводятся данные о валовом региональном продукте (ВРП) за 2008-2012 годы в основных ценах, рассчитанные на информационной базе, разработанной в структуре Общероссийского классификатора видов экономической деятельности (ОКВЭД). Ранее публикация данных о ВРП осуществлялась в рыночных ценах, и расчет их осуществлялся на информационной базе Общероссийского классификатора отраслей народного хозяйства (ОКОНХ).

Оценка ВРП в основных ценах отличается от оценки в рыночных ценах на величину чистых (за вычетом субсидий на продукты) налогов на продукты. **ВРП в основных ценах представляет собой сумму добавленных стоимостей в основных ценах по видам экономической деятельности.** Основная цена - цена, получаемая производителем за единицу товара или услуги, без налогов на продукты, но включая субсидии на продукты.

Переход к оценке ВРП в основных ценах обусловлен информационными проблемами при определении величины налогов на продукты. Порядок сбора и обработки информации о налогах на продукты, установленный Федеральной налоговой службой, не позволяет получить информацию о начисленных и подлежащих уплате в бюджет налогах **за отчетный период**, как это требует концепция СНС.

Важнейшим показателем, характеризующим конечное использование товаров и услуг на территории региона, является показатель **«фактическое конечное потребление домашних хозяйств»**. Домашние хозяйства потребляют продукты и услуги за счет собственных доходов, а также нерыночные индивидуальные услуги здравоохранения, образования, культуры и др. за счет средств государства и некоммерческих организаций, передаваемые домашним хозяйствам в виде социальных трансфертов в натуральной форме. В силу значительных межрегиональных потоков трудовых ресурсов и населения показатели потребления домашних хозяйств рассчитываются исходя из географических границ территории региона.

В целях отражения стоимостной структуры ВРП с точки зрения **образования доходов** в настоящем сборнике приводятся данные об оплате труда наемным работникам, валовой прибыли экономики и валовом смешанном доходе и чистых налогах на производство.

Основные фонды составляют важнейшую часть национального богатства страны. Основные фонды – это произведенные активы, предназначенные для использования в течение длительного времени (свыше 12 месяцев) для производства товаров, оказания рыночных и нерыночных услуг, управленческих нужд организации, либо для предоставления другим организациям за плату во временное владение и пользование или во временное пользование. К основным средствам относятся: здания, сооружения, рабочие и силовые машины и оборудование, измерительные и регулирующие приборы и устройства, вычислительная техника, транспортные средства, инструмент, производственный и хозяйственный инвентарь и принадлежности, рабочий, продуктивный и племенной скот, многолетние насаждения, внутрихозяйственные дороги и прочие соответствующие объекты.

В составе основных фондов учтены основные фонды, расположенные на территории области, организаций – юридических лиц и филиалов всех форм собственности, а также основные фонды, находящиеся в собственности физических лиц. В составе этих фондов учтены жилые дома, основные фонды личного, подсобного и фермерского хозяйства (хозяйственные постройки, многолетние насаждения, рабочий и продуктивный скот, сельскохозяйственная техника), а также основные фонды индивидуальных предпринимателей, занимающихся промышленными видами деятельности, грузовыми и пассажирскими перевозками, торговлей.

Данные о наличии основных фондов приводятся по **полной учетной стоимости**. Она равна сумме учитываемых в бухгалтерских балансах организаций остаточной балансовой стоимости основных фондов и величины накопленного износа. Эта стоимость отражает наличие основных фондов без учета постепенной утраты их потребительских свойств в процессе эксплуатации.

Остаточная балансовая стоимость основных фондов, учитываемая в бухгалтерских балансах организаций, отражает постепенную утрату их потребительских свойств в размере накопленного износа.

Полная учетная и остаточная балансовая стоимость основных фондов учитывается, как правило, в смешанных ценах, так как часть инвентарных объектов отражается в балансах организаций по восстановительной стоимости на момент последней проведенной переоценки, а другая часть, не проходившая переоценок, - в ценах приобретения.

Аналогичные стоимостные показатели рассчитываются по основным фондам, состоящим в собственности физических лиц.

Переоценка основных фондов – изменение полной учетной и остаточной балансовой стоимости основных фондов с целью устранения их смешанной оценки в ценах разных периодов и определения их реальной восстановительной стоимости. Полная восстановительная стоимость основных фондов – это полная стоимость затрат на замену имеющихся основных фондов аналогичными им новыми объектами, определенных по ценам и тарифам, существующим на дату переоценки. Остаточная восстановительная стоимость – это полная восстановительная стоимость, уменьшенная на величину накопленного износа, также пересчитанного в цены, существующие на дату переоценки.

Степень износа основных фондов – отношение накопленного к определенной дате износа имеющихся основных фондов (разницы их полной учетной и остаточной балансовой стоимости) к полной учетной стоимости этих основных фондов на ту же дату, в процентах.

Износ основных фондов – это частичная или полная утрата основными фондами потребительских свойств и стоимости в процессе эксплуатации, под воздействием сил природы и вследствие технического прогресса. Нормы и методы начисления износа определяются порядком бухгалтерского, налогового и статистического учета.

Коэффициент обновления основных фондов – это отношение основных фондов, введенных в действие в течение года, к их наличию на конец года, в процентах. Этот показатель отражает удельный вес новых (введенных за год) основных фондов в их общем объеме.

9.1 Объем и динамика валового регионального продукта
(в текущих ценах)

	2008	2009	2010	2011	2012
Валовой региональный продукт в основных ценах, млн. рублей	576125,7	555917,1	659667,4	765967,2	840280,5
Валовой региональный продукт (в сопоставимых ценах) в % к предыдущему году	110,2	89,2	106,4	106,8	102,5
Индекс – дефлятор валового регионального продукта в % к предыдущему году	116,0	108,3	111,6	108,7	107,0
Производство валового регионального продукта в основных ценах на душу населения ¹ , рублей	134137,4	129626,0	154127,9	179470,3	197358,8

¹ За 2008 – 2010гг. показатель рассчитан с использованием численности населения, пересчитанной с учетом итогов ВПН-2010 года.

**9.2 Валовой региональный продукт по видам
экономической деятельности**
(в текущих ценах; млн. рублей)

	2008	2009	2010	2011	2012
ВРП (валовая добавленная стоимость) в основных ценах	576125,7	555917,1	659667,4	765967,2	840280,5
в том числе:					
Сельское хозяйство, охота и лесное хозяйство	70873,5	65832,7	77066,6	90218,3	94276,9
Рыболовство, рыбоводство	573,0	736,7	772,0	827,8	768,7
Добыча полезных ископаемых	9794,8	5110,7	5935,8	7481,4	8358,7
Обрабатывающие производства	119074,8	100154,1	125160,2	147657,7	150788,3
Производство и распределение электроэнергии, газа и воды	22400,1	24245,9	37167,0	42755,2	41734,9
Строительство	52667,7	55928,1	61370,6	57397,0	66079,3
Оптовая и розничная торговля; ремонт автотранспортных средств, мотоциклов, бытовых изделий и предметов личного пользования	115307,4	98472,5	118552,5	147608,7	64340,2
Гостиницы и рестораны	6975,2	7424,0	8837,5	9625,3	11596,4
Транспорт и связь	56216,2	57573,1	66660,4	73935,3	83047,1
Финансовая деятельность	2257,0	2719,6	3418,0	4181,2	3543,6
Операции с недвижимым имуществом, аренда и предоставление услуг	42406,5	44602,2	57848,4	74441,4	83483,9
Государственное управление и обеспечение военной безопасности; обязательное социальное обеспечение	30725,6	35579,7	37155,7	41711,9	52785,8
Образование	19917,0	25079,6	25102,3	27034,4	31059,1
Здравоохранение и предоставление социальных услуг	20720,8	26030,6	27177,8	32535,6	38299,0
Предоставление прочих коммунальных, социальных и персональных услуг	6216,1	6427,7	7442,7	8556,2	10118,6

**9.3 Структура валового регионального продукта
по видам экономической деятельности**
(в текущих ценах; в процентах к итогу)

	2008	2009	2010	2011	2012
ВРП (валовая добавленная стоимость) в основных ценах	100	100	100	100	100
в том числе:					
Сельское хозяйство, охота и лесное хозяйство	12,3	11,8	11,7	11,8	11,2
Рыболовство, рыбоводство	0,1	0,1	0,1	0,1	0,1
Добыча полезных ископаемых	1,7	0,9	0,9	1,0	1,0
Обрабатывающие производства	20,6	18,0	19,1	19,3	17,9
Производство и распределение электроэнергии, газа и воды	3,9	4,4	5,6	5,6	5,0
Строительство	9,1	10,1	9,3	7,5	7,9
Оптовая и розничная торговля; ремонт автотранспортных средств, мотоциклов, бытовых изделий и предметов личного пользования	20,0	17,7	18,0	19,3	19,5
Гостиницы и рестораны	1,2	1,3	1,3	1,3	1,4
Транспорт и связь	9,8	10,4	10,1	9,7	9,9
Финансовая деятельность	0,4	0,5	0,5	0,5	0,4
Операции с недвижимым имуществом, аренда и предоставление услуг	7,4	8,0	8,8	9,7	9,9
Государственное управление и обеспечение военной безопасности; обязательное социальное обеспечение	5,3	6,4	5,6	5,4	6,3
Образование	3,5	4,5	3,8	3,5	3,7
Здравоохранение и предоставление социальных услуг	3,6	4,7	4,1	4,2	4,6
Предоставление прочих коммунальных, социальных и персональных услуг	1,1	1,2	1,1	1,1	1,2

**9.4 Индексы физического объема
валовой добавленной стоимости
по видам экономической деятельности**
(в процентах к предыдущему году)

	2008	2009	2010	2011	2012
ВРП (валовая добавленная стоимость) в основных ценах	110,2	89,2	106,4	106,8	102,5
в том числе:					
Сельское хозяйство, охота и лесное хозяйство	134,8	87,9	96,4	116,3	93,2
Рыболовство, рыбоводство	96,9	110,3	101,7	119,5	92,1
Добыча полезных ископаемых	93,9	62,6	101,2	106,7	111,1
Обрабатывающие производства	105,1	91,3	115,0	112,6	101,4
Производство и распределение электроэнергии, газа и воды	109,5	88,0	143,8	112,7	100,1
Строительство	120,8	81,4	99,9	95,9	110,3
Оптовая и розничная торговля; ремонт автотранспортных средств, мотоциклов, бытовых изделий и предметов личного пользования	106,3	79,6	108,9	110,1	104,6
Гостиницы и рестораны	114,8	93,6	108,4	104,1	111,0
Транспорт и связь	113,9	97,7	100,5	103,4	105,3
Финансовая деятельность	82,9	90,7	113,3	110,2	83,3
Операции с недвижимым имуществом, аренда и предоставление услуг	109,6	92,8	103,5	98,1	106,9
Государственное управление и обеспечение военной безопасности; обязательное социальное обеспечение	97,7	98,2	104,0	100,5	97,5
Образование	99,8	103,7	96,1	96,5	99,1
Здравоохранение и предоставление социальных услуг	102,4	110,1	99,8	101,9	103,2
Предоставление прочих коммунальных, социальных и персональных услуг	92,4	81,4	100,3	100,2	105,1

9.5 Расходы на конечное потребление

(в текущих ценах; млн. рублей)

	2008	2009	2010	2011	2012
Расходы на конечное потребление	665240,5	656195,8	737141,0	873716,7	981239,3
в том числе:					
расходы на конечное потребление домашних хозяйств	541732,8	516453,6	598402,4	712586,8	799539,9
расходы на конечное потребление государственных учреждений, оказывающих индивидуальные услуги, и некоммерческих организаций, обслуживающих домашние хозяйства	69344,8	81273,4	80812,9	94610,7	104173,9
расходы на конечное потребление государственных учреждений, оказывающих коллективные услуги	54162,9	58468,8	57925,7	66519,2	77525,5

9.6 Структура расходов на конечное потребление
(в текущих ценах; в процентах к итогу)

	2008	2009	2010	2011	2012
Расходы на конечное потребление	100	100	100	100	100
в том числе:					
расходы на конечное потребление домашних хозяйств	81,4	78,7	81,2	81,6	81,5
расходы на конечное потребление государственных учреждений, оказывающих индивидуальные услуги, и некоммерческих организаций, обслуживающих домашние хозяйства	10,4	12,4	11,0	10,8	10,6
расходы на конечное потребление государственных учреждений, оказывающих коллективные услуги	8,1	8,9	7,9	7,6	7,9

9.7 Фактическое конечное потребление домашних хозяйств
(в текущих ценах)

	Всего, млн. руб.	в том числе за счет		На душу населения ¹ , руб.
		расходов домашних хозяйств	социальных трансфертов, представляемых государственными учреждениями и некоммерческими организациями, обслуживающими домашние хозяйства	
2008	611077,6	541732,8	69344,8	143846,6
2009	597727,0	516453,6	81273,4	141117,7
2010	679215,3	598402,4	80812,9	158695,2
2011	807197,5	712586,8	94610,7	189130,8
2012	903713,8	799539,9	104173,9	212257,6

Структура фактического конечного потребления
(в процентах к итогу)



¹ За 2008 – 2010гг. показатель рассчитан с использованием численности населения, пересчитанной с учетом итогов ВПН-2010 года.

**9.8 Формирование валового регионального продукта
методом образования доходов**
(в текущих ценах; млн. рублей)

	2008	2009	2010	2011	2012
Валовой региональный продукт в основных ценах	576125,7	555917,1	659667,4	765967,2	840280,5
в том числе:					
оплата труда наемных работников	233048,8	251176,0	281623,4	329697,8	375057,2
другие чистые налоги на производство	8643,8	11764,9	14374,5	15371,5	19669,7
валовая прибыль экономики и валовые смешанные доходы	334433,1	292976,2	363669,5	420897,9	445553,6

**9.9 Структура формирования
валового регионального продукта
методом образования доходов**
(в текущих ценах; в процентах к итогу)

	2008	2009	2010	2011	2012
Валовой региональный продукт в основных ценах	100	100	100	100	100
в том числе:					
оплата труда наемных работников	40,5	45,2	42,7	43,0	44,6
другие чистые налоги на производство	1,5	2,1	2,2	2,0	2,3
валовая прибыль экономики и валовые смешанные доходы	58,0	52,7	55,1	55,0	53,1

9.10 Основные фонды¹
(на конец года)

	По полной учетной стоимости, млн. руб.	По остаточной балансовой стои- мости, млн. руб.	Степень износа в %
2008	1165933	673889	42,2
2009	1331221	772312	42,0
2010	1514042	871159	42,5
2011	1751414	988917	43,5
2012	1880446	1055035	43,9
2013	2003572	1123800	43,9

¹ С 2011 года данные приводятся с учетом переоценки, проведенной коммерческими организациями на конец года.

9.11 Показатели баланса основных фондов¹
(млн. рублей)

	По полной учетной стоимости					
	2008	2009	2010	2011	2012	2013
Наличие основных фондов на начало года	1030744	1218011	1356846	1595363	1760090	1877161
Поступило за отчетный год – всего	242073	196673	366873	254508	295996	262189
в том числе:						
ввод в действие новых основных фондов	120615	128469	143747	125193	128207	158256
поступило основных фондов из прочих источников	121458	68204	223126	129315	167789	103933
Выбыло за отчетный год – всего	106884	83463	209677	119052	177333	134551
в том числе:						
ликвидировано основных фондов	4914	5249	6778	10469	13510	10586
выбыло основных фондов по прочим причинам	101970	78214	202899	108583	163823	123965
Наличие основных фондов на конец года	1165933	1331221	1514042	1751414	1880446	2003572

	По остаточной балансовой стоимости					
	2008	2009	2010	2011	2012	2013
Наличие основных фондов на начало года	584371	704999	782885	902738	993474	1053604
Поступило за отчетный год – всего	194765	175848	281101	211244	241154	220795
в том числе:						
ввод в действие новых основных фондов	120615	128469	143747	125193	128207	158256
поступило основных фондов из прочих источников	74150	47379	137354	86051	112947	62539
Выбыло за отчетный год – всего	58606	53735	130653	58281	86353	57789
в том числе:						
ликвидировано основных фондов	937	1039	987	1619	1862	1136
выбыло основных фондов по прочим причинам	57669	52696	129666	56662	84491	56653
Износ основных фондов	46641	54800	62174	78559	94941	92155
Наличие основных фондов на конец года	673889	772312	871159	988917	1055035	1123800

¹ С 2011 года данные приводятся с учетом переоценки, проведенной коммерческими организациями на конец года.

**9.12 Основные фонды
по видам экономической деятельности
на конец года¹**

	По полной учетной стоимости, млн. руб.					
	2008	2009	2010	2011	2012	2013
Всего основных фондов	1165933	1331221	1514042	1751414	1880446	2003572
в том числе:						
сельское хозяйство, охота и лесное хозяйство	86189	94356	102362	118517	126194	134043
рыболовство, рыбоводство	2084	2391	2698	3022	3076	3153
добыча полезных ископаемых	10771	12420	13629	17708	19844	22288
обрабатывающие производства	93703	139172	161192	181225	200952	227640
производство и распределение электроэнергии, газа и воды	115198	133218	236811	251429	269663	284581
строительство	14404	17389	17740	18493	20262	23600
оптовая и розничная торговля, ремонт автотранспортных средств, мотоциклов, бытовых изделий и предметов личного пользования	34990	45565	48740	55253	59234	67781
гостиницы и рестораны	6446	7248	7298	7943	9965	11103
транспорт и связь	380275	403683	414646	457384	476649	516575
финансовая деятельность	13527	17148	18417	19905	21611	24180

	По остаточной балансовой стоимости, млн. руб.					
	2008	2009	2010	2011	2012	2013
Всего основных фондов	673889	772312	871159	988917	1055035	1123800
в том числе:						
сельское хозяйство, охота и лесное хозяйство	47523	52360	56817	67432	70638	73878
рыболовство, рыбоводство	1040	1171	1260	1361	1345	1291
добыча полезных ископаемых	4909	5552	5793	7487	8396	9542
обрабатывающие производства	54243	83293	96569	105737	117304	132831
производство и распределение электроэнергии, газа и воды	59842	68404	126996	136356	145033	151117
строительство	7930	9181	9341	9737	10808	12550
оптовая и розничная торговля, ремонт автотранспортных средств, мотоциклов, бытовых изделий и предметов личного пользования	26534	34402	35443	39439	40880	46056
гостиницы и рестораны	3987	4498	4513	4962	6886	7827
транспорт и связь	184780	191641	195444	223606	233855	254174
финансовая деятельность	10319	12885	13045	13662	14770	16176

	По полной учетной стоимости, млн. руб.					
	2008	2009	2010	2011	2012	2013
операции с недвижимым имуществом, аренда и предоставление услуг	261151	293629	308713	326855	350650	369351
государственное управление и обеспечение военной безопасности, обязательное социальное обеспечение	35245	40226	42287	134994	152280	136894
образование	52175	54324	55847	56222	59210	63718
здравоохранение и предоставление социальных услуг	30388	34002	38063	41117	46729	49621
предоставление прочих коммунальных, социальных и персональных услуг	29387	36452	45599	61347	64127	69044

	По остаточной балансовой стоимости, млн. руб.					
	2008	2009	2010	2011	2012	2013
операции с недвижимым имуществом, аренда и предоставление услуг	193249	219805	229107	243864	260454	273047
государственное управление и обеспечение военной безопасности, обязательное социальное обеспечение	20002	22947	22881	50997	54565	50080
образование	28380	29239	28699	28231	29143	30723
здравоохранение и предоставление социальных услуг	15577	17267	19630	20554	23907	24114
предоставление прочих коммунальных, социальных и персональных услуг	15574	19667	25621	35493	37051	40394

¹ С 2011 года данные приводятся с учетом переоценки, проведенной коммерческими организациями на конец года.

**9.13 Степень износа основных фондов
по видам экономической деятельности
на конец года**

	Степень износа в %					
	2008	2009	2010	2011	2012	2013
Всего основных фондов	42,2	42,0	42,5	43,5	43,9	43,9
в том числе:						
сельское хозяйство, охота и лесное хозяйство	44,9	44,5	44,5	43,1	44,0	44,9
рыболовство, рыбоводство	50,1	51,0	53,3	55,0	56,3	59,1
добыча полезных ископаемых	54,4	55,3	57,5	58,4	57,7	57,2
обрабатывающие производства	42,1	40,2	40,1	41,7	41,6	41,7
производство и распределение электроэнергии, газа и воды	48,1	48,7	46,4	45,8	46,2	46,9
строительство	45,0	47,2	47,3	47,5	46,7	46,8
оптовая и розничная торговля, ремонт автотранспортных средств, мотоциклов, бытовых изделий и предметов личного пользования	24,2	24,5	27,3	28,6	31,0	32,1
гостиницы и рестораны	38,2	37,9	38,2	37,5	30,9	29,5
транспорт и связь	51,4	52,5	52,9	51,5	50,9	50,8
финансовая деятельность	23,7	24,9	29,2	31,4	31,7	33,1

	Степень износа в %					
	2008	2009	2010	2011	2012	2013
операции с недвижимым имуществом, аренда и предоставление услуг	26,0	25,1	25,8	25,4	25,7	26,1
государственное управление и обеспечение военной безопасности, обязательное социальное обеспечение	43,3	43,0	45,9	62,2	64,2	63,4
образование	45,6	46,2	48,6	49,8	50,8	51,8
здравоохранение и предоставление социальных услуг	48,7	49,2	48,4	50,0	48,8	51,4
предоставление прочих коммунальных, социальных и персональных услуг	47,0	46,1	43,8	42,2	42,2	41,5

**9.14 Распределение основных фондов
по видам экономической деятельности**
(в процентах к итогу)

	2008		2009		2010	
	на начало года	на конец года	на начало года	на конец года	на начало года	на конец года
Всего основных фондов	100,0	100,0	100,0	100,0	100,0	100,0
в том числе:						
сельское хозяйство, охота и лесное хозяйство	6,9	7,4	7,1	7,1	6,9	6,8
рыболовство, рыбоводство	0,2	0,2	0,2	0,2	0,2	0,2
добыча полезных ископаемых	0,9	0,9	0,9	0,9	0,9	0,9
обрабатывающие производства	7,7	8,0	9,2	10,5	10,3	10,7
производство и распределение электроэнергии, газа и воды	10,6	9,9	10,3	10,0	11,6	15,6
строительство	1,1	1,2	1,4	1,3	1,3	1,2
оптовая и рознич- ная торговля, ре- монт автотранс- портных средств, мотоциклов, бытовых изделий и предметов личного пользования	2,6	3,0	3,4	3,4	3,4	3,2
гостиницы и рестораны	0,5	0,6	0,5	0,5	0,5	0,5
транспорт и связь	33,0	32,6	31,7	30,3	29,8	27,4
финансовая деятельность	1,1	1,2	1,3	1,3	1,3	1,2
операции с недвижимым имуществом, аренда и предоставление услуг	22,6	22,4	21,6	22,1	21,6	20,4

Макроэкономические показатели

Продолжение

	2008		2009		2010	
	на начало года	на конец года	на начало года	на конец года	на начало года	на конец года
государственное управление и обеспечение военной безопасности, обязательное социальное обеспечение	3,1	3,0	3,0	3,0	3,0	2,8
образование	4,6	4,5	4,3	4,1	4,0	3,7
здравоохранение и предоставление социальных услуг	2,6	2,6	2,5	2,6	2,5	2,5
предоставление прочих коммунальных, социальных и персональных услуг	2,5	2,5	2,6	2,7	2,8	3,0

	2011		2012		2013	
	на начало года	на конец года	на начало года	на конец года	на начало года	на конец года
Всего основных фондов	100,0	100,0	100,0	100,0	100,0	100,0
в том числе:						
сельское хозяйство, охота и лесное хозяйство	6,5	6,8	6,7	6,7	6,7	6,7
рыболовство, рыбоводство	0,2	0,2	0,2	0,2	0,2	0,2
добыча полезных ископаемых	1,0	1,0	1,0	1,1	1,1	1,1
обрабатывающие производства	10,0	10,5	10,3	10,7	10,7	11,4
производство и распределение электроэнергии, газа и воды	14,8	14,5	14,2	14,3	14,3	14,2
строительство	1,1	1,1	1,1	1,1	1,1	1,2
оптовая и розничная торговля, ремонт автотранспортных средств, мотоциклов, бытовых изделий и предметов личного пользования	3,2	3,2	3,1	3,2	3,2	3,4
гостиницы и рестораны	0,5	0,5	0,5	0,5	0,5	0,5
транспорт и связь	26,2	25,3	26,0	25,4	25,4	25,8
финансовая деятельность	1,2	1,1	1,1	1,2	1,1	1,2
операции с недвижимым имуществом, аренда и предоставление услуг	19,5	18,9	19,0	18,7	18,6	18,4

Макроэкономические показатели

Продолжение

	2011		2012		2013	
	на начало года	на конец года	на начало года	на конец года	на начало года	на конец года
государственное управление и обеспечение военной безопасности, обязательное социальное обеспечение	6,9	7,8	7,8	8,1	7,9	6,8
образование	3,5	3,2	3,2	3,2	3,2	3,2
здравоохранение и предоставление социальных услуг	2,4	2,4	2,3	2,5	2,5	2,5
предоставление прочих коммунальных, социальных и персональных услуг	3,1	3,5	3,5	3,4	3,5	3,4

**9.15 Коэффициенты обновления и выбытия основных фондов
по видам экономической деятельности**
(в среднегодовых ценах)

	Коэффициент обновления в % к наличию основных фондов на конец года					
	2008	2009	2010	2011	2012	2013
Всего по видам экономической деятельности	6,6	6,4	6,1	4,6	4,3	5,0
в том числе:						
сельское хозяйство, охота и лесное хозяйство	7,2	5,3	4,8	7,4	4,1	3,3
рыболовство, рыбоводство	3,8	1,6	1,5	1,1	0,8	0,9
добыча полезных ископаемых	5,4	6,4	4,6	4,8	5,0	7,7
обрабатывающие производства	10,6	18,3	9,7	8,9	7,0	8,1
производство и распределение электроэнергии, газа и воды	5,5	5,9	22,0	3,8	3,7	4,4
строительство	7,4	3,9	5,2	5,0	5,2	7,4
оптовая и розничная торговля, ремонт автотранспортных средств, мотоциклов, бытовых изделий и предметов лич- ного пользования	19,6	11,4	6,7	6,6	6,0	9,5
гостиницы и рестораны	4,5	4,9	2,0	2,1	15,8	7,5
транспорт и связь	5,7	3,9	2,5	3,9	3,4	5,7
финансовая деятельность	17,4	8,4	6,5	5,7	7,0	8,0
операции с недвижимым имуществом, аренда и предоставление услуг	5,0	4,7	2,4	2,5	2,3	2,3
государственное управле- ние и обеспечение военной безопасности, обязательное социальное обеспечение	8,7	8,4	4,8	4,0	9,8	9,0
образование	6,9	3,8	3,1	2,6	3,3	4,3
здравоохранение и предоставление социальных услуг	10,4	9,9	8,4	6,3	9,9	5,4
предоставление прочих коммунальных, социальных и персональных услуг	4,7	3,5	3,6	12,5	2,2	4,1

	Коэффициент ликвидации в % к наличию основных фондов на начало года					
	2008	2009	2010	2011	2012	2013
Всего по видам экономической деятельности	0,7	0,5	0,6	0,6	0,8	0,6
в том числе:						
сельское хозяйство, охота и лесное хозяйство	2,1	1,5	1,4	1,6	1,8	1,5
рыболовство, рыбоводство	2,5	1,6	1,0	1,2	0,9	0,8
добыча полезных ископаемых	1,0	2,2	1,4	1,9	1,5	1,9
обрабатывающие производства	1,6	0,9	1,5	1,0	0,9	0,9
производство и распределение электроэнергии, газа и воды	0,2	0,1	0,2	0,3	0,2	0,3
строительство	2,3	1,2	1,3	1,3	1,6	1,3
оптовая и розничная торговля, ремонт автотранспортных средств, мотоциклов, бытовых изделий и предметов личного пользования	0,6	0,8	1,0	1,3	1,3	1,6
гостиницы и рестораны	0,4	0,2	0,7	0,5	1,3	0,9
транспорт и связь	0,2	0,3	0,3	0,7	0,9	0,3
финансовая деятельность	1,6	1,0	1,3	1,2	1,5	1,9
операции с недвижимым имуществом, аренда и предоставление услуг	0,3	0,2	0,1	0,2	0,3	0,3
государственное управление и обеспечение военной безопасности, обязательное социальное обеспечение	1,0	0,7	1,0	0,3	1,0	0,5
образование	0,6	0,5	0,6	0,5	0,6	0,7
здравоохранение и предоставление социальных услуг	1,6	1,1	1,2	1,2	1,7	2,1
предоставление прочих коммунальных, социальных и персональных услуг	0,6	0,4	0,5	0,3	0,3	0,3

**9.16 Состояние отдельных видов основных фондов
крупных и средних коммерческих организаций**

(на конец года; процентов)

	Степень износа					
	2008	2009	2010	2011	2012	2013
Все основные фонды	36,0	37,3	36,6	38,4	40,6	42,2
из них:						
здания	19,0	20,4	15,7	17,6	19,0	19,5
сооружения	35,7	37,4	39,1	40,1	41,8	43,5
машины и оборудование	44,2	46,1	44,1	46,6	49,4	51,5
транспортные средства	41,1	41,8	44,8	45,0	44,5	43,7
Основные фонды по организациям с основным видом экономической деятельности:						
сельское хозяйство, охота и лесное хозяйство	34,8	35,6	35,0	32,7	37,4	41,6
из них:						
здания	33,5	30,5	24,2	20,3	22,9	25,3
сооружения	44,6	43,9	41,6	29,9	32,0	35,5
машины и оборудование	34,7	37,8	40,0	40,3	46,8	51,5
транспортные средства	42,7	41,5	43,0	44,4	48,1	53,1
добыча полезных ископаемых	34,5	40,1	46,0	44,1	43,0	44,5
из них:						
здания	10,7	9,9	14,4	20,3	17,2	19,9
сооружения	19,0	25,3	27,0	23,1	24,2	27,9
машины и оборудование	46,9	55,2	64,0	67,9	65,2	60,4
транспортные средства	30,1	43,6	52,0	33,4	35,7	48,5
обрабатывающие производства	41,3	33,3	34,9	36,5	37,2	37,4
из них:						
здания	26,7	21,6	19,5	21,5	18,3	19,3
сооружения	40,9	21,1	27,0	30,4	31,1	31,4
машины и оборудование	47,1	41,0	42,0	43,6	45,5	45,0
транспортные средства	45,2	46,2	49,7	49,3	50,9	55,0

	Степень износа					
	2008	2009	2010	2011	2012	2013
производство и распределение электроэнергии, газа и воды	22,2	29,6	21,5	25,9	29,0	32,2
из них:						
здания	11,8	16,5	8,1	11,2	14,0	15,0
сооружения	21,8	29,9	29,2	32,7	32,9	34,0
машины и оборудование	28,8	36,9	22,0	28,2	33,5	39,4
транспортные средства	43,3	49,9	55,9	53,7	53,3	55,5
строительство	39,9	60,7	46,2	49,4	47,5	46,3
из них:						
здания	31,9	79,3	26,2	25,0	26,9	18,6
сооружения	28,4	53,7	34,8	41,4	42,3	28,2
машины и оборудование	45,1	50,9	55,2	57,4	54,1	54,7
транспортные средства	39,2	44,3	45,1	49,3	46,1	52,6
оптовая и розничная торговля; ремонт автотранспортных средств, мотоциклов, бытовых изделий и предметов личного пользования	47,4	48,7	52,2	55,4	58,8	59,3
из них:						
здания	11,8	13,9	15,9	22,3	27,2	22,0
сооружения	50,2	51,9	54,5	56,8	60,0	61,9
машины и оборудование	55,9	59,3	65,4	69,7	73,3	74,6
транспортные средства	35,4	43,0	43,9	39,6	41,4	43,0
транспорт и связь	32,5	36,2	39,8	39,4	42,5	33,3
из них:						
здания	20,4	18,5	22,0	23,4	28,1	18,6
сооружения	25,2	29,5	31,5	29,5	32,7	64,1
машины и оборудование	43,5	49,8	54,1	54,0	57,8	56,2
транспортные средства	40,4	39,7	42,7	42,6	40,6	76,4

	Удельный вес полностью изношенных основных фондов					
	2008	2009	2010	2011	2012	2013
Все основные фонды	10,3	10,7	10,5	11,3	12,4	14,6
из них:						
здания	3,0	2,9	2,3	2,2	2,4	2,1
сооружения	10,4	11,7	10,8	11,3	11,6	16,0
машины и оборудование	14,2	14,6	14,7	16,3	18,5	19,9
транспортные средства	9,3	8,6	11,4	11,7	11,7	12,7
Основные фонды по организациям с основным видом экономической деятельности:						
сельское хозяйство, охота и лесное хозяйство	11,2	10,0	8,7	7,8	8,2	9,1
из них:						
здания	9,1	7,2	5,6	4,0	4,2	3,5
сооружения	20,7	17,2	16,0	11,2	10,6	10,8
машины и оборудование	10,5	9,9	8,7	8,9	9,5	11,6
транспортные средства	15,3	13,7	12,8	12,0	11,5	12,8
добыча полезных ископаемых	7,3	8,0	9,9	9,4	9,1	10,2
из них:						
здания	2,3	1,7	2,3	0,8	1,1	1,4
сооружения	2,0	2,8	2,8	2,2	1,8	3,6
машины и оборудование	10,9	12,4	15,7	17,8	17,1	16,5
транспортные средства	3,7	5,2	8,8	5,6	7,2	10,8
обрабатывающие производства	12,3	9,7	10,2	9,9	12,1	11,7
из них:						
здания	3,0	2,5	2,0	2,1	1,9	1,5
сооружения	18,1	8,6	9,1	7,6	12,5	10,8
машины и оборудование	14,6	13,0	12,7	13,5	16,0	15,7
транспортные средства	17,0	14,9	16,8	14,3	14,4	15,7

	Удельный вес полностью изношенных основных фондов					
	2008	2009	2010	2011	2012	2013
производство и распределение электроэнергии, газа и воды	4,4	11,8	6,8	9,1	8,7	10,6
из них:						
здания	1,3	4,2	1,9	2,2	2,6	2,0
сооружения	4,8	14,6	9,2	11,0	9,4	12,3
машины и оборудование	5,4	12,0	7,6	11,4	11,1	13,2
транспортные средства	14,1	18,7	23,2	22,0	23,7	24,1
строительство	13,2	11,1	13,3	15,5	13,0	16,4
из них:						
здания	5,0	5,5	5,8	6,8	6,2	3,8
сооружения	7,8	7,3	9,7	14,0	14,1	7,9
машины и оборудование	17,0	16,7	17,5	20,0	16,9	23,6
транспортные средства	13,9	14,4	11,1	11,5	9,2	13,2
оптовая и розничная торговля; ремонт автотранспортных средств, мотоциклов, бытовых изделий и предметов личного пользования	19,9	18,9	18,9	20,1	20,3	28,3
из них:						
здания	1,7	1,4	1,4	1,5	2,0	1,9
сооружения	18,5	18,1	17,4	19,0	19,1	29,9
машины и оборудование	36,6	35,2	38,3	36,9	36,7	42,3
транспортные средства	4,1	5,2	4,6	4,7	5,6	5,4
транспорт и связь	5,2	6,0	8,6	8,6	12,0	13,5
из них:						
здания	4,3	3,0	3,9	3,8	4,1	5,2
сооружения	2,5	3,5	4,2	3,4	4,9	6,8
машины и оборудование	8,8	10,4	15,6	16,4	24,5	25,2
транспортные средства	6,7	6,1	10,2	10,7	10,5	11,5

ПРЕДПРИЯТИЯ И ОРГАНИЗАЦИИ

10

*Общая характеристика предприятий
и организаций*

Малое предпринимательство

*Организации с участием
иностранного капитала*

Общая характеристика предприятий и организаций		
10.1	Распределение предприятий и организаций по формам собственности	396
10.2	Распределение предприятий и организаций по видам экономической деятельности на 1 января 2014 года	399
10.3	Распределение предприятий и организаций по организационно-правовым формам	403
Малое предпринимательство		
10.4	Основные экономические показатели деятельности малых предприятий	407
10.5	Число малых предприятий по видам экономической деятельности	408
10.6	Средняя численность работников списочного состава (без внешних совместителей и работников несписочного состава) малых предприятий по видам экономической деятельности	411
10.7	Оборот малых предприятий по видам экономической деятельности	414
10.8	Инвестиции малых предприятий по видам экономической деятельности	417
Организации с участием иностранного капитала		
10.9	Основные показатели деятельности организаций с участием иностранного капитала по видам экономической деятельности в 2013 году	419
10.10	Число организаций с участием иностранного капитала по отдельным странам	420

В разделе приводятся данные Статистического регистра хозяйствующих субъектов Федеральной службы государственной статистики (Статрегистр Росстата) о предприятиях и организациях Ростовской области. В основу формирования статистических данных положены сведения о государственной регистрации из Единого государственного реестра юридических лиц (ЕГРЮЛ), предоставляемые территориальным органом Федеральной налоговой службы по Ростовской области, а также данные о филиалах и представительствах иностранных юридических лиц, прошедших аккредитацию на территории Российской Федерации, сведения о хозяйствующих субъектах, не являющихся юридическими лицами, и не проходящих государственную регистрацию, но имеющих право осуществлять деятельность без образования юридического лица.

Содержится информация о деятельности предприятий с участием иностранного капитала.

Общая характеристика предприятий и организаций

Совокупность данных о предприятиях и организациях упорядочена на основе применения общероссийских классификаторов технико-экономической и социальной информации, установленных в соответствии с законодательством в области технического регулирования, что обеспечивает статистический учет и однозначную идентификацию субъектов хозяйственной деятельности на всей территории Российской Федерации, и позволяет получить информацию о финансово-хозяйственной деятельности юридических лиц и их обособленных подразделений.

Признаками классификации являются: ведомственная принадлежность; административно-территориальное деление; виды экономической деятельности, заявленные хозяйствующим субъектом при регистрации; форма собственности; организационно-правовая форма.

Полнота и достоверность информации о предприятиях и организациях обеспечивается во взаимодействии с органами, осуществляющими государственную регистрацию, органами исполнительной власти, а также юридическими лицами, создающими филиалы, представительства и другие обособленные подразделения.

К **хозяйствующим субъектам** относятся любые юридические лица, а также организации, осуществляющие свою деятельность без образования юридического лица, и индивидуальные предприниматели.

В соответствии с Гражданским Кодексом РФ юридическими лицами признаются организации, которые имеют в собственности, хозяйственном ведении или оперативном управлении обособленное имущество и отвечают по своим обязательствам этим имуществом; имеют самостоятельный баланс или смету. Юридические лица, являющиеся **коммерческими организациями**, могут создаваться в форме хозяйственных товариществ и обществ, хозяйственных партнерств, производственных кооперативов, государственных и муниципальных унитарных предприятий. Юридические лица, являющиеся **некоммерческими организациями**, могут создаваться в форме потребительских кооперативов, общественных или религиозных организаций (объединений), учреждений, благотворительных и иных фондов, а также в других организационно-правовых формах (некоммерческих партнерств, автономных некоммерческих организаций, товариществ собственников жилья и т.д.).

К хозяйствующим субъектам, **не являющимся юридическими лицами**, но имеющими право осуществлять свою деятельность без образования юридического лица, относятся паевые инвестиционные фонды, филиалы, представительства и другие обособленные подразделения юридических лиц, мировые судьи. К неюридическим лицам относятся также индивидуальные предприниматели, прошедшие государственную регистрацию в этом качестве.

Под **формой собственности** понимаются законодательно урегулированные имущественные отношения, характеризующие закрепление имущества за определенным собственником на праве собственности.

В Российской Федерации признаются частная, государственная, муниципальная и иные формы собственности. Формы собственности классифицируются в зависимости от типа собственника.

Российской собственностью является имущество, принадлежащее на праве собственности гражданам и юридическим лицам России, Российской Федерации, субъектам Российской Федерации и муниципальным образованиям.

Государственной собственностью является имущество, принадлежащее на праве собственности Российской Федерации и субъектам Российской Федерации.

Имущество, принадлежащее на праве собственности муниципальному образованию, является **муниципальной собственностью**.

Имущество, принадлежащее на праве собственности гражданам или юридическим лицам (за исключением отдельных видов имущества, которое в соответствии с законом не может принадлежать гражданам или юридическим лицам) является **частной собственностью**.

Собственностью общественных объединений (организаций) является имущество, принадлежащее им, и необходимое для ма-

териального обеспечения деятельности.

Собственностью иностранных юридических лиц, граждан и лиц без гражданства является имущество на территории Российской Федерации, принадлежащее на праве собственности иностранным юридическим лицам, иностранным гражданам и лицам без гражданства.

К группировке **прочие формы собственности** отнесены хозяйствующие субъекты, имущество которых основано на объединении имущества различных форм собственности.

Распределение предприятий и организаций по видам экономической деятельности осуществляется в соответствии с Общероссийским классификатором видов экономической деятельности ОКВЭД ОК 029-2001 по виду деятельности, заявленному хозяйствующими субъектами при государственной регистрации в качестве основного.

Объектами классификации в ОКВЭД являются виды экономической деятельности. Экономическая деятельность имеет место тогда, когда ресурсы (оборудование, рабочая сила, технологии, сырье, материалы, энергия, информационные ресурсы) объединяются в производственный процесс, имеющий целью производство продукции (оказание услуг), и характеризуется затратами на производство, процессом производства и выпуском продукции (оказанием услуг).

В соответствии с международной практикой в ОКВЭД не делается различий по ведомственной подчиненности, между внутренней и внешней торговлей, коммерческими и некоммерческими видами экономической деятельности.

ОКВЭД предназначен для решения основных задач, связанных со следующими вопросами:

- классификацией и кодированием видов экономической деятельности, заявляемых хозяйствующими субъектами при регистрации;
- определением основного и других фактически осуществляемых видов экономической деятельности;
- разработкой нормативных правовых актов, касающихся государственного регулирования отдельных видов деятельности;
- осуществлением государственного статистического наблюдения по видам деятельности за развитием экономических процессов;
- подготовкой статистической информации для сопоставлений на международном уровне;
- кодированием информации о видах экономической деятельности в информационных системах и ресурсах, едином государственном регистре предприятий и организаций, других информационных регистрах;
- обеспечением потребностей органов государственной власти и управления в информации о видах экономической деятельности при решении аналитических задач.

**10.1 Распределение предприятий и организаций
по формам собственности**
(на 1 января)

	Число предприятий и организаций, единиц					
	2009	2010	2011	2012	2013	2014
Всего	98099	89980 ¹	90702	91802	87457 ¹	88144
в том числе по формам собственности:						
государственная	3360	2941	2746	2628	2427	2560
муниципальная	6754	6333	6326	6285	6226	6196
собственность общественных объединений (организаций)	5486	4811	4101	4121	3783	3631
частная	79198	73103	74935	76295	72560	73354
собственность иностранных юридических лиц, граждан и лиц без гражданства	726	774	761	784	819	846
прочие формы собственности	2575	2018	1833	1689	1642	1557

	В % к итогу					
	2009	2010	2011	2012	2013	2014
Всего	100,0	100,0	100,0	100,0	100,0	100,0
в том числе по формам собственности:						
государственная	3,4	3,3	3,0	2,9	2,8	2,9
муниципальная	6,9	7,0	7,0	6,8	7,1	7,0
собственность общественных объединений (организаций)	5,6	5,4	4,5	4,5	4,3	4,1
частная	80,7	81,2	82,6	83,1	83,0	83,2
собственность иностранных юридических лиц, граждан и лиц без гражданства	0,8	0,9	0,9	0,9	0,9	1,0
прочие формы собственности	2,6	2,2	2,0	1,8	1,9	1,8

¹ Снижение обусловлено ликвидацией по решению регистрирующего органа юридических лиц, фактически прекративших свою деятельность.

Распределение предприятий и организаций по формам собственности

на 01.01.2014 г.

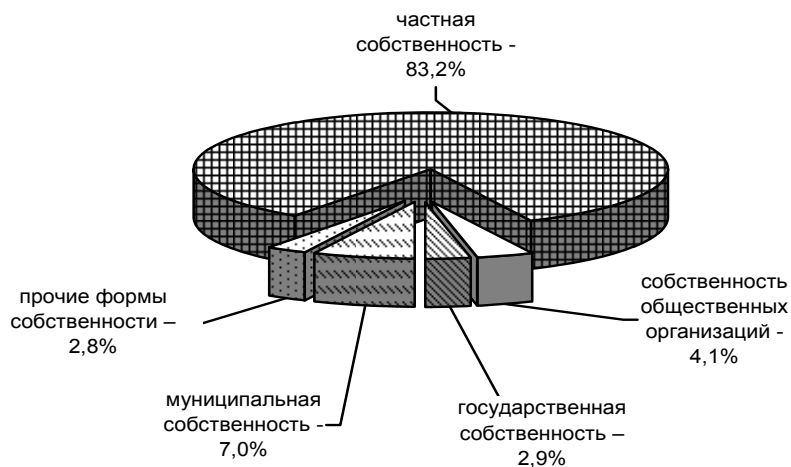

на 01.01.2013 г.

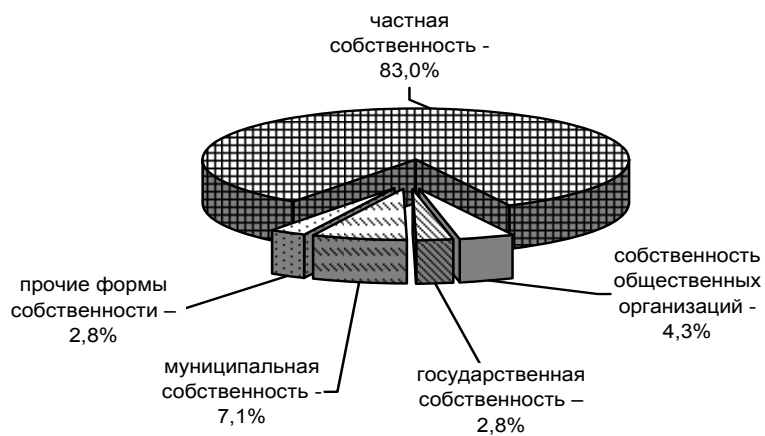

Распределение предприятий по формам собственности на 1 января 2014 года не претерпело существенных изменений по сравнению с соответствующим периодом 2013 года.

**10.2 Распределение предприятий и организаций
по видам экономической деятельности
на 1 января 2014 года**

	Число предприятий и организаций		из них по формам собственности, единиц			
	единиц	в % к итогу	государственная	муниципальная	частная	смешанная российская
Всего	88144	100,0	2560	6196	73354	614
из них по видам экономической деятельности:						
сельское хозяйство, охота и лесное хозяйство	3884	4,4	114	10	3692	12
в том числе:						
лесное хозяйство	30	0,0	10	-	17	-
рыболовство, рыбоводство	165	0,2	15	-	145	3
добыча полезных ископаемых	268	0,3	-	1	238	5
в том числе:						
добыча топливно-энергетических полезных ископаемых	77	0,1	-	-	62	-
обрабатывающие производства	7672	8,7	35	67	7209	55
в том числе:						
производство пищевых продуктов, включая напитки, и табака	1181	1,3	1	4	1101	4
текстильное и швейное производство	371	0,4	-	2	353	-

	Число предприятий и организаций		из них по формам собственности, единиц			
	единиц	в % к итогу	государственная	муниципальная	частная	смешанная российская
производство кожи, изделий из кожи и производство обуви	100	0,1	-	-	96	-
обработка древесины и производство изделий из дерева, кроме мебели	297	0,3	-	-	288	3
целлюлозно-бумажное производство; издательская и полиграфическая деятельность	915	1,0	14	51	828	6
производство кокса, нефтепродуктов	39	0,0	-	-	37	-
химическое производство	286	0,3	3	-	267	4
производство резиновых и пластмассовых изделий	404	0,5	-	-	378	1
производство прочих неметаллических минеральных продуктов	569	0,6	1	-	543	4
металлургическое производство и производство готовых металлических изделий	1024	1,2	1	1	988	3
производство машин и оборудования	955	1,1	4	5	900	10
производство электрооборудования, электронного и оптического оборудования	633	0,7	9	4	594	4

	Число предприятий и организаций		из них по формам собственности, единиц			
	единиц	в % к итогу	государственная	муниципальная	частная	смешанная российская
производство транспортных средств и оборудования	229	0,3	2	-	197	12
прочие производства	669	0,8	-	-	639	3
производство и распределение электроэнергии, газа и воды	611	0,7	12	164	352	73
в том числе: производство и распределение электроэнергии	166	0,2	5	4	137	15
строительство	8109	9,2	43	28	7901	27
оптовая и розничная торговля; ремонт автотранспортных средств, мотоциклов, бытовых изделий и предметов личного пользования	27542	31,3	21	13	26620	47
из них:						
оптовая торговля, включая торговлю через агентов, кроме торговли автотранспортными средствами и мотоциклами	17512	19,9	11	5	16920	30
розничная торговля, кроме торговли автотранспортными средствами и мотоциклами; ремонт бытовых изделий и предметов личного пользования	7852	8,9	8	6	7574	17

	Число предприятий и организаций		из них по формам собственности, единиц			
	единиц	в % к итогу	государственная	муниципальная	частная	смешанная российская
гостиницы и рестораны	2304	2,6	14	20	2212	6
транспорт и связь	5408	6,1	165	40	4992	54
из них связь	460	0,5	68	3	352	14
финансовая деятельность	1772	2,0	24	16	1512	72
операции с недвижимым имуществом, аренда и предоставление услуг	16096	18,3	298	289	15055	183
государственное управление и обеспечение военной безопасности; обязательное социальное обеспечение	2392	2,7	963	1363	58	2
образование	3916	4,4	367	2760	658	27
здравоохранение и предоставление социальных услуг	1820	2,1	414	322	1029	7
предоставление прочих коммунальных, социальных и персональных услуг	6154	7,0	74	1102	1652	41
предоставление услуг по ведению домашнего хозяйства	4	0,0	-	-	4	-
конкретные виды деятельности не установлены ¹	5	0,0	-	-	5	-
коды видов деятельности, отсутствующие в ОКВЭД-2001 ²	22	0,0	1	1	20	-

¹ В полученных от регистрирующего органа выписках из ЕГРЮЛ нет сведений о видах экономической деятельности.

² Коды ОКВЭД проставлены на основании выписки из ЕГРЮЛ.

**10.3 Распределение предприятий и организаций
по организационно-правовым формам**
(на 1 января)

	Число предприятий и организаций, единиц					
	2009	2010	2011	2012	2013	2014
Всего	98099	89980 ¹	90702	91802	87457 ¹	88144
Юридические лица	93326	85273	86088	87270	83032	83751
из них:						
коммерческие организации	74404	67415	68893	69888	66328	67116
хозяйственные товарищества и общества	67020	63799	65839	67409	64314	65382
производственные кооперативы	1293	727	484	458	412	393
крестьянские (фермерские) хозяйства ²	4950	2173	1897	1392	999	779
унитарные предприятия	1141	716	673	629	596	562
некоммерческие организации	18745	17722	17084	17286	16644	16598
потребительские кооперативы	2050	1908	1836	1816	1677	1710
общественные и религиозные организации (объединения)	4435	3986	3369	3399	2929	2854
общественные движения	26	27	30	32	37	36
фонды	475	436	425	439	408	411
учреждения	7840	7397	7271	7235	7124	7088
другие некоммерческие организации	3919	3968	4153	4269	4469	4499
юридические лица, которые не привели свою организационно- правовую форму в соответ- ствие с нормами действующего законодательства ³	177	136	111	96	60	37
Без прав юридического лица	4773	4707	4614	4532	4425	4393
из них:						
паевые инвестиционные фон- ды ⁴	10	19	23	28	28	11
филиалы, представительства и другие обособленные подразделения	4621	4553	4456	4372	4265	4037
прочие неюридические лица	142	135	135	132	132	345 ⁵

Продолжение

	В % к итогу					
	2009	2010	2011	2012	2013	2014
Всего	100,0	100,0	100,0	100,0	100,0	100,0
Юридические лица	95,1	94,8	94,9	95,1	94,9	95,0
из них:						
коммерческие организации	75,8	74,9	76,0	76,2	75,8	76,2
хозяйственные товарищества и общества	68,3	70,9	72,6	73,4	73,5	74,2
производственные кооперативы	1,3	0,8	0,5	0,5	0,5	0,5
крестьянские (фермерские) хозяйства	5,0	2,4	2,1	1,6	1,1	0,9
унитарные предприятия	1,2	0,8	0,8	0,7	0,7	0,6
некоммерческие организации	19,1	19,7	18,8	18,8	19,0	18,8
потребительские кооперативы	2,1	2,1	2,0	2,0	1,9	1,9
общественные и религиозные организации (объединения)	4,5	4,5	3,7	3,7	3,3	3,2
общественные движения	0,0	0,0	0,0	0,0	0,0	0,0
фонды	0,5	0,5	0,5	0,5	0,5	0,5
учреждения	8,0	8,2	8,0	7,9	8,1	8,1
другие некоммерческие организации	4,0	4,4	4,6	4,7	5,2	5,1
юридические лица, которые не привели свою организационно- правовую форму в соответствие с нормами действующего законодательства	0,2	0,2	0,1	0,1	0,1	0,0
Без прав юридического лица	4,9	5,2	5,1	4,9	5,1	5,0
из них:						
паевые инвестиционные фонды	0,0	0,0	0,0	0,0	0,0	0,0
филиалы, представительства и другие обособленные подразделения	4,7	5,1	4,9	4,8	4,9	4,6
прочие неюридические лица	0,2	0,1	0,2	0,1	0,2	0,4

¹ Снижение обусловлено ликвидацией по решению регистрирующего органа юридических лиц, фактически прекративших свою деятельность.

² Крестьянские (фермерские) хозяйства, главы которых зарегистрировались в качестве индивидуальных предпринимателей без образования юридического лица, переведены в базу данных «Индивидуальные предприниматели».

³ Снижение связано с изменением организационно-правовой формы в соответствии с нормативными документами.

⁴ Учет и идентификацию паевых инвестиционных фондов кодами ОК ТЭИ в составе Статрегистра осуществляет ГМЦ Росстата.

⁵ Увеличение вызвано учетом в Статрегистре мировых судей, осуществляющих свою деятельность на территории судебных участков, расположенных в пределах соответствующего судебного района.

Малое предпринимательство

В разделе приведены данные, характеризующие деятельность малых и микропредприятий, полученные по итогам текущих обследований субъектов малого предпринимательства. Порядок статистического наблюдения за деятельностью субъектов малого и среднего предпринимательства определен Постановлением Правительства Российской Федерации от 16 февраля 2008 года № 79 «О порядке проведения выборочных статистических наблюдений за деятельностью субъектов малого и среднего предпринимательства».

В соответствии с Федеральным законом от 24 июля 2007 г. № 209-ФЗ «О развитии малого и среднего предпринимательства в Российской Федерации» к малым предприятиям (юридическим лицам) относятся внесенные в единый государственный реестр юридических лиц потребительские кооперативы и коммерческие организации (за исключением государственных и муниципальных унитарных предприятий), соответствующие следующим условиям:

1) суммарная доля участия Российской Федерации, субъектов Российской Федерации, муниципальных образований, иностранных юридических лиц, иностранных граждан, общественных и религиозных организаций (объединений), благотворительных и иных фондов в уставном (складочном) капитале (паевом фонде) указанных юридических лиц не должна превышать 25% (за исключением активов акционерных инвестиционных фондов и закрытых паевых инвестиционных фондов), доля участия, принадлежащая одному или нескольким юридическим лицам, не являющимся субъектами малого и среднего предпринимательства, не должна превышать 25% (данное ограничение не распространяется на хозяйственные общества, деятельность которых заключается в практическом применении (внедрении) результатов интеллектуальной деятельности (программ для электронных вычислительных машин, баз данных, изобретений, полезных моделей, промышленных образцов, селекционных достижений, топологий интегральных микросхем, секретов производства (ноу-хау), исключительные права на которые принадлежат учредителям (участникам) таких хозяйственных обществ – бюджетным научным учреждениям или созданным государственными академиями наук научным учреждениям либо бюджетным образовательным учреждениям высшего профессионального образования или созданным государственными академиями наук образовательным учреждениям высшего профессионального образования);

2) средняя численность работников за предшествующий календарный год не должна превышать 100 человек, среди малых предприятий выделяются микропредприятия с численностью работников до 15 человек;

3) выручка от реализации товаров (работ, услуг) без учета налога на добавленную стоимость за предшествующий календарный год не должна превышать предельного значения, установленного постановлением Правительства Российской Федерации от 9 февраля 2013 г. №

101 «О предельных значениях выручки от реализации товаров (работ, услуг) для каждой категории субъектов малого и среднего предпринимательства».

Средняя численность работников малого предприятия за календарный год определяется с учетом всех его работников, в том числе работников, работающих по гражданско-правовым договорам или по совместительству с учетом реально отработанного времени, работников представительств, филиалов и других обособленных подразделений малого предприятия.

Микропредприятия – предприятия, относящиеся к субъектам малого предпринимательства, со средней численностью работников до 15 человек включительно и выручкой от реализации товаров (работ, услуг) за предшествующий год без учета НДС не более 60 млн. рублей.

10.4 Основные экономические показатели деятельности малых предприятий

	Малые предприятия			из них микропредприятия		
	2011	2012	2013	2011	2012	2013
Число предприятий (на конец года), единиц	54619	56335	54744	48086	49578	48457
Оборот предприятий, млн. руб.	574766,3	622470,1	635030,2	203429,9	227571,3	239736,5
Средняя численность работников ¹ , тыс. чел.	338,8	316,3	297,5	109,0	131,7	129,5
из них:						
среднесписочная численность работников	289,0	287,5	273,7	97,6	119,9	119,1
Инвестиции в основной капитал, млн. руб.	14824,3	18044,5	17553,1	3194,4	4282,8	4217,8

¹ Данные приведены с учетом сплошного наблюдения за деятельностью субъектов малого и среднего предпринимательства по итогам 2010 года.

По состоянию на 1.01.2014 года на основании сведений, полученных от регистрирующих органов, в Статистическом регистре хозяйствующих субъектов учтено 134917 индивидуальных предпринимателей.

**10.5 Число малых предприятий
по видам экономической деятельности**
(на конец года)

	Малые предприятия			из них микропредприятия		
	2011	2012	2013	2011	2012	2013
	Единиц					
Всего	54619	56335	54744	48086	49578	48457
из них:						
сельское хозяйство, охота и лесное хозяйство	2842	2541	2297	2353	2075	1868
рыболовство, рыбоводство	117	117	109	90	91	87
добыча полезных ископаемых	170	180	163	141	155	138
обрабатывающие производства	5484	5580	5429	4402	4502	4431
производство и распределение электроэнергии, газа и воды	227	228	234	186	182	194
строительство	6301	6446	6258	5400	5520	5463
оптовая и розничная торговля; ремонт автотранспортных средств, мотоциклов, бытовых изделий и предметов личного пользования	21914	22749	21733	20191	20906	19903
гостиницы и рестораны	1952	2060	2099	1662	1743	1816
транспорт и связь	3292	3500	3492	2802	3006	3039
в том числе связь	280	283	275	250	250	242

	Малые предприятия			из них микропредприятия		
	2011	2012	2013	2011	2012	2013
операции с недвижимым имуществом, аренда и предоставление услуг	9818	10229	10148	8611	8965	8978
образование	112	110	104	108	107	101
здравоохранение и предоставление социальных услуг	725	788	837	637	684	749
предоставление прочих коммунальных, социальных и персональных услуг	1033	1093	1079	907	963	962
В процентах к итогу						
Всего	100,0	100,0	100,0	100,0	100,0	100,0
из них:						
сельское хозяйство, охота и лесное хозяйство	5,2	4,5	4,2	4,9	4,2	3,9
рыболовство, рыбоводство	0,2	0,2	0,2	0,2	0,2	0,2
добыча полезных ископаемых	0,3	0,3	0,3	0,3	0,3	0,3
обрабатывающие производства	10,0	9,9	9,9	9,2	9,1	9,1
производство и распределение электроэнергии, газа и воды	0,4	0,4	0,4	0,4	0,4	0,4
строительство	11,5	11,4	11,4	11,2	11,1	11,3

	Малые предприятия			из них микропредприятия		
	2011	2012	2013	2011	2012	2013
оптовая и розничная торговля; ремонт автотранспортных средств, мотоциклов, бытовых изделий и предметов личного пользования	40,1	40,4	39,7	42,0	42,2	41,1
гостиницы и рестораны	3,6	3,7	3,8	3,5	3,5	3,7
транспорт и связь	6,0	6,2	6,4	5,8	6,1	6,3
в том числе связь	0,5	0,5	0,5	0,5	0,5	0,5
операции с недвижимым имуществом, аренда и предоставление услуг	18,0	18,2	18,5	17,9	18,1	18,5
образование	0,2	0,2	0,2	0,2	0,2	0,2
здравоохранение и предоставление социальных услуг	1,3	1,4	1,5	1,3	1,4	1,5
предоставление прочих коммунальных, социальных и персональных услуг	1,9	1,9	2,0	1,9	1,9	2,0

**10.6 Средняя численность работников списочного состава
(без внешних совместителей и работников несписочного состава)
малых предприятий по видам экономической деятельности¹**

	Малые предприятия			из них микропредприятия		
	2011	2012	2013	2011	2012	2013
	Тыс. человек					
Всего	289,0	287,5	273,7	97,6	119,9	119,1
из них:						
сельское хозяйство, охота и лесное хозяйство	22,6	21,5	20,6	6,7	6,7	6,4
рыболовство, рыбоводство	1,1	1,0	1,0	0,1	0,1	0,2
добыча полезных ископаемых	1,4	1,0	1,2	0,2	0,2	0,4
обрабатывающие производства	42,1	43,5	42,3	9,3	10,8	11,2
производство и распределение электроэнергии, газа и воды	1,8	2,0	2,1	0,3	0,4	0,5
строительство	35,2	33,1	31,4	8,5	12,9	12,4
оптовая и розничная торговля; ремонт автотранспортных средств, мотоциклов, бытовых изделий и предметов личного пользования	86,3	86,3	81,9	41,9	50,1	49,1
гостиницы и рестораны	15,4	12,7	12,5	3,9	4,9	5,4
транспорт и связь	22,6	21,5	19,4	5,3	7,5	7,0
в том числе связь	1,3	1,0	1,1	0,5	0,3	0,4

	Малые предприятия			из них микропредприятия		
	2011	2012	2013	2011	2012	2013
операции с недвижимым имуществом, аренда и предоставление услуг	48,8	52,1	48,8	16,7	20,4	20,5
образование	0,2	0,2	0,2	0,1	0,1	0,1
здравоохранение и предоставление социальных услуг	3,8	4,5	5,1	0,2	2,3	2,8
предоставление прочих коммунальных, социальных и персональных услуг	5,9	6,1	5,4	2,2	2,6	2,3
В процентах к итогу						
Всего	100,0	100,0	100,0	100,0	100,0	100,0
из них:						
сельское хозяйство, охота и лесное хозяйство	7,8	7,5	7,5	6,8	5,6	5,3
рыболовство, рыбоводство	0,4	0,3	0,4	0,1	0,1	0,1
добыча полезных ископаемых	0,5	0,4	0,4	0,2	0,2	0,3
обрабатывающие производства	14,6	15,1	15,5	9,6	9,0	9,4
производство и распределение электроэнергии, газа и воды	0,6	0,7	0,8	0,3	0,4	0,4
строительство	12,2	11,5	11,5	8,7	10,8	10,4

	Малые предприятия			из них микропредприятия		
	2011	2012	2013	2011	2012	2013
оптовая и розничная торговля; ремонт автотранспортных средств, мотоциклов, бытовых изделий и предметов личного пользования	29,9	30,0	29,9	42,9	41,8	41,2
гостиницы и рестораны	5,3	4,4	4,6	4,0	4,1	4,5
транспорт и связь	7,8	7,5	7,1	5,4	6,2	5,9
в том числе связь	0,5	0,4	0,4	0,5	0,3	0,3
операции с недвижимым имуществом, аренда и предоставление услуг	16,9	18,1	17,8	17,1	17,0	17,2
образование	0,1	0,1	0,1	0,1	0,1	0,1
здравоохранение и предоставление социальных услуг	1,3	1,6	1,9	0,2	1,9	2,3
предоставление прочих коммунальных, социальных и персональных услуг	2,0	2,1	2,0	2,3	2,2	2,0

¹ Данные приведены с учетом сплошного наблюдения за деятельностью субъектов малого и среднего предпринимательства по итогам 2010 года.

**10.7 Оборот малых предприятий
по видам экономической деятельности**

	Малые предприятия			из них микропредприятия		
	2011	2012	2013	2011	2012	2013

Млн. рублей

Всего	574766,3	622470,1	635030,2	203429,9	227571,3	239736,5
из них:						
сельское хозяйство, охота и лесное хозяйство	17488,2	21102,8	19773,2	5131,2	6214,9	6645,9
рыболовство, рыбоводство	747,2	756,3	734,1	76,2	99,9	106,3
добыча полезных ископаемых	1630,4	1176,8	1293,0	24,2	67,7	143,4
обрабатывающие производства	55890,6	61740,7	60666,5	12368,0	13347,5	13388,0
производство и распределение электроэнергии, газа и воды	1029,7	1115,7	1365,5	181,0	210,1	214,7
строительство	49191,7	47892,2	44411,0	8574,4	9421,0	10283,4
оптовая и розничная торговля; ремонт автотранспортных средств, мотоциклов, бытовых изделий и предметов личного пользования	377882,9	418114,5	435414,1	157238,8	177543,1	186879,7
гостиницы и рестораны	9562,2	8629,6	8635,3	2674,6	2755,1	2923,5
транспорт и связь	19488,8	18137,7	18719,4	5051,7	5361,6	5729,0
в том числе связь	1256,0	1983,2	2105,2	329,2	609,5	654,7

	Малые предприятия			из них микропредприятия		
	2011	2012	2013	2011	2012	2013
операции с недвижимым имуществом, аренда и предоставление услуг	36052,3	37270,1	37118,9	10252,2	10611,1	11282,1
образование	123,6	129,6	144,3	74,0	87,1	94,5
здравоохранение и предоставление социальных услуг	2102,8	2770,2	2982,6	522,8	555,7	556,0
предоставление прочих коммунальных, социальных и персональных услуг	3459,0	3507,6	3597,9	1143,8	1170,0	1315,4
В процентах к итогу						
Всего	100,0	100,0	100,0	100,0	100,0	100,0
из них:						
сельское хозяйство, охота и лесное хозяйство	3,0	3,4	3,1	2,5	2,7	2,8
рыболовство, рыбоводство	0,1	0,1	0,1	0,0	0,0	0,0
добыча полезных ископаемых	0,3	0,2	0,2	0,0	0,0	0,1
обрабатывающие производства	9,7	9,9	9,6	6,1	5,9	5,6
производство и распределение электроэнергии, газа и воды	0,2	0,2	0,2	0,1	0,1	0,1
строительство	8,6	7,7	7,0	4,2	4,1	4,3

	Малые предприятия			из них микропредприятия		
	2011	2012	2013	2011	2012	2013
оптовая и розничная торговля; ремонт автотранспортных средств, мотоциклов, бытовых изделий и предметов личного пользования	65,7	67,2	68,6	77,3	78,0	78,0
гостиницы и рестораны	1,7	1,4	1,4	1,3	1,2	1,2
транспорт и связь	3,4	2,9	2,9	2,5	2,4	2,4
в том числе связь	0,2	0,3	0,3	0,2	0,3	0,3
операции с недвижимым имуществом, аренда и предоставление услуг	6,3	6,0	5,8	5,0	4,7	4,7
образование	0,0	0,0	0,0	0,0	0,0	0,0
здравоохранение и предоставление социальных услуг	0,4	0,4	0,5	0,3	0,2	0,2
предоставление прочих коммунальных, социальных и персональных услуг	0,6	0,6	0,6	0,6	0,5	0,5

**10.8 Инвестиции малых предприятий
по видам экономической деятельности**
(млн. рублей)

	Малые предприятия			из них микропредприятия		
	2011	2012	2013	2011	2012	2013
Всего	14824,3	18044,5	17553,1	3194,4	4282,8	4217,8
из них:						
сельское хозяйство, охота и лесное хозяйство	2338,8	4854,0	5530,0	572,2	409,4	673,8
рыболовство, рыбоводство	28,9	71,2	58,6	-	-	3,6
добыча полезных ископаемых	59,6	41,8	25,4	0,3	34,6	10,1
обрабатывающие производства	1780,4	2834,0	1915,2	682,9	1607,0	925,0
производство и распределение электроэнергии, газа и воды	74,2	28,4	17,1	-	3,9	10,8
строительство	5966,5	5873,1	6377,4	962,0	1040,2	1487,1
оптовая и розничная торговля; ремонт автотранспортных средств, мотоциклов, бытовых изделий и предметов личного пользования	932,1	1095,3	813,3	238,4	317,3	221,0
гостиницы и рестораны	160,1	238,3	313,4	16,9	48,9	65,7
транспорт и связь	423,3	262,4	287,7	131,1	57,8	36,7
в том числе связь	15,3	29,9	15,5	-	0,04	0,1
операции с недвижи- мым имуществом, аренда и предостав- ление услуг	2904,8	2604,6	1820,4	525,5	757,4	716,6
образование	0,3	-	0,3	0,3	-	-
здравоохранение и предоставление социальных услуг	48,6	53,3	252,0	3,1	3,3	2,5
предоставление прочих коммуналь- ных, социальных и персональных услуг	106,6	88,1	142,3	61,7	3,1	64,9

Организации с участием иностранного капитала

В соответствии с Федеральным законом от 9 июля 1999 года № 160-ФЗ «Об иностранных инвестициях в Российской Федерации» российская коммерческая организация получает статус **коммерческой организации с иностранными инвестициями (с участием иностранного капитала)** со дня вхождения в состав ее участников иностранного инвестора.

В число организаций с участием иностранного капитала входят организации, имеющие в уставном капитале взносы иностранных учредителей (инвесторов).

**10.9 Основные показатели деятельности
организаций с участием иностранного капитала
по видам экономической деятельности
в 2013 году**

(без территориально-обособленных подразделений и микропредприятий)

	Число действую- щих органи- заций	Средне- списочная числен- ность работников, чел.	Оборот организаций, млн. руб.	Фонд зарботной платы, млн. руб.
Всего	579	83381	386126,1	28955,5
в том числе организации с основным видом деятельности:				
сельское хозяйство, охота и лесное хозяйство	18	2293	4754,6	675,7
добыча полезных ископаемых	12	4508	7177,7	1441,4
обрабатывающие производства	117	43334	140280,2	15291,0
производство и распределение электроэнергии, газа и воды	6	2937	43866,7	1247,7
строительство	27	2034	1509,3	1000,5
оптовая и розничная торговля; ремонт автотранспортных средств, мотоциклов, бытовых изделий и предметов личного пользования	200	15511	160827,1	4888,6
транспорт и связь	71	10562	18725,7	3407,4
операции с недвижимым имуществом, аренда и предоставление услуг	106	1192	8256,9	671,6

10.10 Число организаций с участием иностранного капитала по отдельным странам¹
(на конец года)

	Число организаций					
	2008	2009	2010	2011	2012	2013
Всего	262	354	452	557	517	579
из них по странам вне СНГ:						
Австрия	6	6	6	6	6	3
Виргинские острова, Британские	21	34	39	36	26	36
Болгария	2	1	5	3	2	2
Великобритания	11	13	14	11	8	9
Венгрия	1	-	4	2	2	1
Германия	26	37	45	51	46	41
Греция	1	3	2	2	1	1
Италия	-	3	4	7	4	7
Нидерланды	3	4	3	4	4	7
Польша	9	10	9	5	4	4
Страны Балтии	5	10	14	19	7	13
Кипр	60	80	98	123	109	115
Китай	2	1	2	7	6	2
Турция	23	27	34	43	45	63
США	7	9	9	10	11	12
Швеция	14	9	10	9	11	17
Швейцария	7	14	16	13	13	18
по странам СНГ:						
Азербайджан	1	3	6	7	7	7
Армения	2	2	3	5	6	9
Беларусь	2	4	6	7	16	20
Казахстан	3	6	6	7	7	7
Молдавия	2	3	2	3	2	4
Узбекистан	-	2	3	5	3	2
Украина	37	54	81	94	105	136

¹ Без юридических лиц, относящихся к микропредприятиям, в соответствии с Федеральным законом от 24.07.2007 № 209-ФЗ «О развитии малого и среднего предпринимательства в Российской Федерации».

**ДОБЫЧА ПОЛЕЗНЫХ
ИСКОПАЕМЫХ,
ОБРАБАТЫВАЮЩИЕ
ПРОИЗВОДСТВА, ПРОИЗВОДСТВО
И РАСПРЕДЕЛЕНИЕ
ЭЛЕКТРОЭНЕРГИИ, ГАЗА И ВОДЫ**

11

*Общезкономические показатели
промышленного производства*

Материально-техническая база

Добыча полезных ископаемых

Обрабатывающие производства

*Производство и распределение электроэнергии,
газа и воды*

**Общезкономические показатели
промышленного производства**

11.1	Основные показатели работы добывающих, обрабатывающих производств, производства и распределения электроэнергии, газа и воды	428
11.2	Индексы производства по отдельным видам экономической деятельности	430
11.3	Структура отгруженных товаров собственного производства, выполненных работ и услуг собственными силами по видам экономической деятельности	432
11.4	Структура отгруженных товаров собственного производства, выполненных работ и услуг собственными силами по видам экономической деятельности по формам собственности	436
11.5	Структура отгруженных товаров собственного производства, выполненных работ и услуг собственными силами по видам экономической деятельности обрабатывающих производств по формам собственности	437
11.6	Использование производственных мощностей организаций по выпуску отдельных видов продукции	441
11.7	Использование производственных мощностей на предприятиях и организациях, имеющих лицензию на производство алкогольной продукции	443
11.8	Удельный расход электроэнергии на производство отдельных видов продукции и работ по крупным и средним организациям	444

Материально-техническая база

11.9	Наличие и движение основных фондов по организациям с основным видом экономической деятельности	445
11.10	Основные фонды по организациям с основным видом экономической деятельности	448
11.11	Структура затрат на производство и реализацию продукции по крупным и средним организациям с основным видом экономической деятельности	450

Добыча полезных ископаемых

11.12	Основные показатели работы организаций по виду экономической деятельности "Добыча полезных ископаемых"	452
11.13	Добыча отдельных видов полезных ископаемых	452

Обрабатывающие производства

11.14	Основные показатели работы организаций по виду экономической деятельности "Производство пищевых продуктов, включая напитки, и табака"	453
11.15	Производство основных видов пищевых продуктов, включая напитки, и табака	453

11.16	Основные показатели работы организаций по виду экономической деятельности "Текстильное и швейное производство"	458
11.17	Производство основных видов продукции текстильного и швейного производства	458
11.18	Основные показатели работы организаций по виду экономической деятельности "Производство кожи, изделий из кожи и производство обуви"	459
11.19	Производство основных видов кожи, изделий из кожи и производство обуви	459
11.20	Основные показатели работы организаций по виду экономической деятельности "Обработка древесины и производство изделий из дерева"	460
11.21	Производство основных видов продукции обработки древесины и производства изделий из дерева	460
11.22	Основные показатели работы организаций по виду экономической деятельности "Целлюлозно-бумажное производство; издательская и полиграфическая деятельность"	461
11.23	Производство основных видов продукции целлюлозно-бумажного производства; издательской и полиграфической деятельности	461
11.24	Основные показатели работы организаций по виду экономической деятельности "Производство кокса и нефтепродуктов "	463
11.25	Основные показатели работы организаций по виду экономической деятельности "Химическое производство"	464
11.26	Производство основных видов продукции химического производства	464
11.27	Основные показатели работы организаций по виду экономической деятельности "Производство резиновых и пластмассовых изделий"	466
11.28	Производство основных видов резиновых и пластмассовых изделий	466
11.29	Основные показатели работы организаций по виду экономической деятельности "Производство прочих неметаллических минеральных продуктов"	468
11.30	Производство основных видов прочих неметаллических минеральных продуктов	468
11.31	Основные показатели работы организаций по виду экономической деятельности "Металлургическое производство и производство готовых металлических изделий"	470
11.32	Производство основных видов продукции металлургического	470

11.33	Основные показатели работы организаций по виду экономической деятельности "Производство машин и оборудования"	472
11.34	Производство основных видов машин и оборудования	472
11.35	Основные показатели работы организаций по виду экономической деятельности "Производство электрооборудования, электронного и оптического оборудования"	473
11.36	Производство основных видов продукции электрооборудования, электронного и оптического оборудования	473
11.37	Основные показатели работы организаций по виду экономической деятельности "Производство транспортных средств и оборудования"	475
11.38	Производство основных видов транспортных средств и оборудования	475
11.39	Основные показатели работы организаций по виду экономической деятельности "Прочие производства"	476
11.40	Производство основных видов продукции прочих производств	477
Производство и распределение электроэнергии, газа и воды		
11.41	Основные показатели работы организаций по виду экономической деятельности "Производство и распределение электроэнергии, газа и воды"	478
11.42	Электробаланс области	479
11.43	Производство электроэнергии электростанциями	481
11.44	Мощность электростанций	481
11.45	Отдельные технико-экономические показатели работы электроэнергетики	481

Добыча полезных ископаемых, обрабатывающие производства, производство и распределение электроэнергии, газа и воды

В разделе приводится информация, характеризующая динамику производства по разделам ОКВЭД «Добыча полезных ископаемых», «Обрабатывающие производства», «Производство и распределение электроэнергии, газа и воды» и их подразделам, структуру отгруженной продукции (работ, услуг) по видам экономической деятельности, использование производственной мощности организаций по выпуску отдельных видов продукции, отдельные показатели финансово-хозяйственной деятельности организаций.

Число действующих организаций – показатель, характеризующий количество организаций и обособленных подразделений, осуществляющих производственную деятельность независимо от основного вида деятельности организации (юридического лица), т.е. по фактическому виду экономической деятельности в части добычи полезных ископаемых, обрабатывающих производств, производства и распределения электроэнергии, газа и воды.

Обособленное подразделение организации – любое территориально-обособленное от нее подразделение, по месту или с места нахождения которого осуществляется хозяйственная деятельность на оборудованных стационарных рабочих местах.

Полный круг промышленных предприятий включает:

- крупные, средние организации, фактически осуществляющие производство промышленной продукции;
- малые и микропредприятия, заявившие при регистрации промышленный вид деятельности.

Индекс производства – относительный показатель, характеризующий изменение масштабов производства в сравниваемых периодах. Различают индивидуальные и сводные индексы производства. Индивидуальные индексы отражают изменение выпуска одного продукта и исчисляются как отношение объемов производства данного вида продукта в натурально-вещественном выражении в сравниваемых периодах. Сводный индекс производства характеризует совокупные изменения всех видов продукции и отражает изменение создаваемой в процессе производства стоимости в результате изменения только физического объема производимой продукции. Для исчисления сводного индекса производства индивидуальные индексы по конкретным видам продукции поэтапно агрегируются в индексы по видам деятельности, подгруппам, группам, подклассам, классам, подразделам и разделам ОКВЭД. Индекс промыш-

Добыча полезных ископаемых, обрабатывающие производства,
производство и распределение электроэнергии, газа и воды
ленного производства - агрегированный индекс производства по видам
эко-

номической деятельности "Добыча полезных ископаемых", "Обрабатывающие производства", "Производство и распределение электроэнергии, газа и воды".

Данные по индексам производства за 2010-2012 годы уточнены в связи с осуществлением ретроспективного пересчета индексов производства на основе нового (2010) базисного года.

Объем отгруженной продукции (работ, услуг) – стоимость отгруженных или отпущенных в порядке продажи, а также прямого обмена (по договору мены) всех товаров собственного производства, выполненных работ и оказанных услуг собственными силами.

Объем отгруженных товаров представляет собой стоимость тех товаров, которые произведены данным юридическим лицом и фактически отгружены (переданы) в отчетном периоде на сторону (другим юридическим и физическим лицам), включая товары, сданные по акту заказчику на месте, независимо от того, поступили деньги на счет продавца или нет.

Объем работ и услуг, выполненных собственными силами, представляет стоимость работ и услуг, оказанных (выполненных) организацией другим юридическим и физическим лицам.

Данные приводятся в фактических отпускных ценах без налога на добавленную стоимость, акцизов и других аналогичных обязательных платежей.

Производственная мощность – максимально возможный выпуск продукции (за год, сутки, смену) или объем добычи и переработки сырья в номенклатуре и ассортименте. Определяется с учетом полного использования установленного режима работы производственного оборудования и производственных площадей. Величину мощности по выпуску конкретного вида продукции, факторы ее изменения и уровень использования характеризует баланс производственной мощности. По данным баланса рассчитываются среднегодовая производственная мощность, действовавшая в отчетном периоде и коэффициент ее использования. Коэффициент использования производственной мощности - относительный показатель, характеризующий степень использования производственной мощности по выпуску отдельных видов продукции. Исчисляется как отношение фактического выпуска продукции к среднегодовой производственной мощности, действовавшей в отчетном периоде по выпуску этой продукции.

Производство промышленной продукции в натуральном выражении приводится, как правило, по валовому выпуску продукции, то есть включая продукцию, израсходованную на промышленно-производственные нужды внутри данного предприятия и выработанную из давальческого сырья. Давальческое сырье - это сырье, принадлежащее заказчику и переданное на промышленную переработку другим предприятиям для производства из него продукции в соответствии с заключенными договорами.

Данные о производстве промышленной продукции в натуральном выражении приводятся с учетом деятельности физических лиц, занимающихся предпринимательской деятельностью без образования юридического лица.

Сведения о производстве продукции за 2010-2013 годы представлены в соответствии с Общероссийским классификатором продукции по видам экономической деятельности (ОКПД), внедренным в статистическую практику с января 2010 года, за период до 2009 года включительно, сформировались в соответствии с ранее действовавшим Общероссийским классификатором продукции (ОКП).

Группировки по видам деятельности представляют совокупность соответствующих фактических видов деятельности, осуществляемых организациями, независимо от их основного вида деятельности.

**Общэкономические показатели
промышленного производства**

**11.1 Основные показатели работы добывающих, обрабатывающих
производств, производства и распределения
электроэнергии, газа и воды
(сводные итоги)**

	2008	2009	2010 ¹	2011	2012	2013
Число действующих организаций (на конец года) ² :						
добыча полезных ископаемых	160	184	156	215	226	217
обрабатывающие производства	5722	6722	5443	7000	7054	6932
производство и распределение электроэнергии, газа и воды	792	790	767	856	801	861
Объем отгруженных товаров собственного производства, выполненных работ и услуг собственными силами по видам деятельности, млн. руб.:						
добыча полезных ископаемых	22381,4	12133,1	13623,1	17363,7	18613,6	17582,3
обрабатывающие производства	335426,2	262304,5	351698,8	436741,9	489847,7	509011,9
производство и распределение электроэнергии, газа и воды	51113,8	55710,7	67566,7	87967,2	85751,2	98614,0
Индекс промышленного производства, в % к предыдущему году ³	105,1	84,5	114,4	119,3	107,8	106,2

Добыча полезных ископаемых, обрабатывающие производства,
производство и распределение электроэнергии, газа и воды

Продолжение

	2008	2009	2010 ¹	2011	2012	2013
Среднегодовая численность работников организаций ⁴ , тыс. чел.						
добыча полезных ископаемых	18,6	16,3	13,4	13,5	13,4	13,0
обрабатывающие производства	227,2	205,6	191,6	194,5	197,2	191,7
производство и распределение электроэнергии, газа и воды	50,7	51,2	51,6	50,5	49,8	49,4
Среднемесячная начисленная заработная плата работников ⁴ , руб.						
добыча полезных ископаемых	13974,5	12342,9	13686,1	16962,4	19714,3	22080,9
обрабатывающие производства	13319,6	14133,4	16352,5	18639,1	20800,2	22953,9
производство и распределение электроэнергии, газа и воды	16164,9	18336,0	19117,4	20974,3	23262,3	24518,2
Сальдированный финансовый результат (прибыль минус убыток) ⁵ , млн. руб.	16206,6	-1890,5	5604,7	15860,2	19470,2	29847,5
Уровень рентабельности проданных товаров, продукции (работ, услуг) ⁵ , %	8,0	6,5	6,8	7,8	7,7	7,0

¹ Данные за 2010 год уточнены с учетом итогов сплошного наблюдения за деятельностью субъектов малого и среднего предпринимательства.

² Здесь и далее в таблицах данные приведены по числу организаций и территориально-обособленных подразделений по данным государственной регистрации.

³ Агрегированный индекс производства по видам экономической деятельности «Добыча полезных ископаемых», «Обрабатывающие производства», Производство и распределение электроэнергии, газа и воды».

⁴ Данные за 2012 год приведены с учетом сплошного наблюдения за деятельностью субъектов малого и среднего предпринимательства по итогам 2010 года.

⁵ По данным бухгалтерской отчетности по крупным и средним организациям.

11.2 Индексы производства
по отдельным видам экономической деятельности¹
(в процентах к предыдущему году)

	2008	2009	2010	2011	2012	2013
Индекс промышленного производства²	105,1	84,5	114,4	119,3	107,8	106,2
Добыча полезных ископаемых	92,8	65,9	94,2	106,1	105,6	102,3
в том числе:						
добыча топливно-энергетических полезных ископаемых	89,5	66,5	91,2	105,8	103,1	95,5
из нее добыча каменного угля	88,9	63,3	89,8	116,2	104,8	87,7
Обрабатывающие производства	105,5	84,5	114,5	121,8	110,5	106,8
в том числе:						
производство пищевых продуктов, включая напитки, и табака	97,2	108,4	106,3	108,4	104,2	104,6
текстильное и швейное производство	78,4	87,0	103,5	153,7	117,6	129,3
производство кожи, изделий из кожи и производство обуви	99,5	78,4	146,1	98,1	79,8	108,9
обработка древесины и производство изделий из дерева	89,2	80,9	105,8	112,2	102,5	95,3
целлюлозно-бумажное производство; издательская и полиграфическая деятельность	76,3	90,1	125,1	108,8	95,8	107,0
производство кокса, нефтепродуктов	127,8	2079,5	470,7	129,5	91,9	115,1
химическое производство	77,1	97,3	102,7	127,8	127,1	94,2
производство резиновых и пластмассовых изделий	128,6	82,2	113,6	120,7	102,7	136,2
производство прочих неметаллических минеральных продуктов	105,7	67,4	107,8	122,2	112,5	116,1
металлургическое производство и производство готовых металлических изделий	103,9	85,2	128,0	106,1	111,1	106,3

Добыча полезных ископаемых, обрабатывающие производства,
производство и распределение электроэнергии, газа и воды

Продолжение

	2008	2009	2010	2011	2012	2013
производство машин и оборудования	87,7	60,2	97,3	112,1	88,7	92,6
производство электрооборудования, электронного и оптического оборудования	135,6	82,0	108,5	123,9	166,9	81,0
производство транспортных средств и оборудования	124,2	79,8	90,8	149,2	120,7	107,7
прочие производства	110,2	82,3	124,8	114,5	103,7	75,6
Производство и распределение электроэнергии, газа и воды	108,9	92,5	119,9	111,9	95,5	103,2
в том числе:						
производство, передача и распределение электроэнергии, газа, пара и горячей воды	108,9	92,5	119,9	111,9	95,5	103,2
из нее производство, передача и распределение электроэнергии	111,3	92,0	126,3	113,3	94,9	105,3

¹ Данные по индексам производства за 2010-2012 годы уточнены в связи с осуществлением ретроспективного пересчета индексов производства на основе нового (2010) базисного года.

² Агрегированный индекс производства по видам деятельности «Добыча полезных ископаемых», «Обрабатывающие производства», «Производство и распределение электроэнергии, газа и воды».

**11.3 Структура отгруженных товаров собственного производства,
выполненных работ и услуг собственными силами
по видам экономической деятельности**

	2008		2009		2010	
	млн. рублей	в % к итогу	млн. рублей	в % к итогу	млн. рублей	в % к итогу
Добыча полезных ископаемых	22381,4	100	12133,1	100	13623,1	100
в том числе:						
добыча топливно- энергетических полезных ископаемых	18860,5	84,3	9890,2	81,5	10930,0	80,2
добыча полезных ископаемых, кроме топливно- энергетических	3520,9	15,7	2242,9	18,5	2693,1	19,8
Обрабатывающие производства	335426,2	100	262304,5	100	351698,8	100
в том числе:						
производство пищевых продуктов, включая напитки, и табака	78668,2	23,5	72250,0	27,5	93247,7	26,5
текстильное и швейное производство	9387,0	2,8	8319,3	3,2	13104,2	3,7
производство кожи, изделий из кожи и производство обуви	1333,9	0,4	998,5	0,4	1667,5	0,5
обработка древесины и производство изделий из дерева	1415,9	0,4	887,8	0,3	801,5	0,2
целлюлозно- бумажное производство; издательская и полиграфическая деятельность	5952,0	1,8	6317,3	2,4	8403,7	2,4
производство кокса, нефтепродуктов	143,4	0,0	4739,8	1,8	30250,7	8,6
химическое	10292,5	3,1	10826,8	4,1	12159,0	3,5

Добыча полезных ископаемых, обрабатывающие производства,
производство и распределение электроэнергии, газа и воды

Продолжение

	2008		2009		2010	
	млн. рублей	в % к итогу	млн. рублей	в % к итогу	млн. рублей	в % к итогу
производство резиновых и пластмассовых изделий	8404,3	2,5	8358,4	3,2	10999,2	3,1
производство прочих неметаллических минеральных продуктов	22312,1	6,7	16412,4	6,3	18135,8	5,2
металлургическое производство и производство готовых металлических изделий	69176,6	20,6	45955,1	17,5	61789,8	17,6
производство машин и оборудования	35399,5	10,6	30013,7	11,5	27584,3	7,8
производство электро- оборудования, электронного и оптиче- ского оборудования	10901,0	3,2	9454,0	3,6	13813,7	3,9
производство транспортных средств и оборудования	66377,1	19,8	38097,7	14,5	48200,8	13,7
прочие производства	15662,7	4,7	9673,7	3,7	11541,0	3,3
Производство и распределение электроэнергии, газа и воды	51113,8	100	55710,7	100	67566,7	100
в том числе: производство, передача и распреде- ление электроэнергии, газа, пара и горячей воды	45989,8	90,0	49719,4	89,2	61219,7	90,6
сбор, очистка и распределение воды	5124,0	10,0	5991,4	10,8	6347,1	9,4

Добыча полезных ископаемых, обрабатывающие производства,
производство и распределение электроэнергии, газа и воды

Продолжение

	2011		2012		2013	
	млн. рублей	в % к итогу	млн. рублей	в % к итогу	млн. рублей	в % к итогу
Добыча полезных ископаемых	17363,7	100	18613,6	100	17582,3	100
в том числе:						
добыча топливно-энергетических полезных ископаемых	13908,2	80,1	14000,9	75,2	12248,6	69,7
добыча полезных ископаемых, кроме топливно-энергетических	3455,4	19,9	4612,7	24,8	5333,7	30,3
Обрабатывающие производства	436741,9	100	489847,7	100	509011,9	100
в том числе:						
производство пищевых продуктов, включая напитки, и табака	113476,0	26,0	129189,2	26,4	123171,5	24,2
текстильное и швейное производство	16516,8	3,8	15894,1	3,2	19374,7	3,8
производство кожи, изделий из кожи и производство обуви	1930,6	0,4	1455,4	0,3	1957,5	0,4
обработка древесины и производство изделий из дерева	941,6	0,2	1221,3	0,2	1117,2	0,2
целлюлозно-бумажное производство; издательская и полиграфическая деятельность	8342,6	1,9	9093,1	1,9	9529,0	1,9
производство кокса, нефтепродуктов	50578,5	11,6	46926,8	9,6	55801,4	11,0
химическое производство	15018,1	3,4	16112,2	3,3	17900,4	3,5

Добыча полезных ископаемых, обрабатывающие производства,
производство и распределение электроэнергии, газа и воды

Продолжение

	2011		2012		2013	
	млн. рублей	в % к итогу	млн. рублей	в % к итогу	млн. рублей	в % к итогу
производство резиновых и пластмассовых изделий	12302,7	2,8	14906,8	3,0	16161,1	3,2
производство прочих неметаллических минеральных продуктов	21268,5	4,9	25845,9	5,3	28999,2	5,7
металлургическое производство и производство готовых металлических изделий	72306,0	16,6	85623,1	17,5	85202,2	16,7
производство машин и оборудования	34712,4	7,9	35205,5	7,2	36528,0	7,2
производство электрооборудования, электронного и оптического оборудования	14246,7	3,3	16525,2	3,4	17234,4	3,4
производство транспортных средств и оборудования	63312,7	14,5	71182,3	14,5	75008,7	14,7
прочие производства	11788,6	2,7	20666,6	4,2	21026,6	4,1
Производство и распределение электроэнергии, газа и воды	87967,2	100	85751,2	100	98614,0	100
в том числе: производство, передача и распределение электроэнергии, газа, пара и горячей воды	80842,2	91,9	78928,1	92,0	91074,0	92,4
сбор, очистка и распределение воды	7125,0	8,1	6823,1	8,0	7539,9	7,6

**11.4 Структура отгруженных товаров собственного производства,
выполненных работ и услуг собственными силами по видам
экономической деятельности по формам собственности**

	2008	2009	2010	2011	2012	2013
Добыча полезных ископаемых	100,0	100,0	100,0	100,0	100,0	100,0
в том числе по формам собственности:						
государственная	0,1	0,0	0,1	0,1	0,1	0,1
муниципальная	0,1	0,1	0,1	0,1	0,2	0,2
собственность общественных и религиозных организаций	0,9	0,2	0,2	0,4	0,3	0,1
частная	74,8	68,9	72,0	66,0	68,6	55,3
смешанная российская собственность ¹	2,7	9,7	2,7	3,8	5,3	3,0
иностранная собственность	21,5	20,8	9,6	21,4	19,5	33,4
совместная российская и иностранная собственность	-	0,3	15,3	8,2	6,0	7,8
Обрабатывающие производства	100,0	100,0	100,0	100,0	100,0	100,0
в том числе по формам собственности:						
государственная	2,5	3,0	2,4	2,1	2,0	2,7
муниципальная	0,1	0,1	0,1	0,1	0,1	0,1
собственность общественных и религиозных организаций	0,2	0,2	0,2	0,1	0,1	0,1
частная	64,0	73,8	73,4	73,6	74,3	73,9
смешанная российская собственность ¹	8,8	5,9	6,3	7,1	8,3	7,4
иностранная собственность	15,9	8,4	8,2	6,8	4,2	8,7
совместная российская и иностранная собственность	8,3	8,5	9,3	10,1	10,9	7,1
Производство и распределение электроэнергии, газа и воды	100,0	100,0	100,0	100,0	100,0	100,0
в том числе по формам собственности:						
государственная	34,0	27,8	32,1	36,5	26,7	27,6
муниципальная	11,5	8,9	7,8	6,7	7,2	7,2
собственность общественных и религиозных организаций	0,0	0,0	0,0	0,0	0,0	0,0
частная	46,7	40,0	19,3	21,9	32,2	31,6
смешанная российская собственность ¹	6,4	22,0	39,5	18,5	17,2	17,6
иностранная собственность	0,1	0,0	0,0	0,0	0,5	0,0
совместная российская и иностранная собственность	1,2	1,2	1,3	16,3	16,2	16,0

¹ Включая собственность потребительской кооперации.

**11.5 Структура отгруженных товаров собственного производства,
выполненных работ и услуг собственными силами по видам
экономической деятельности обрабатывающих производств
по формам собственности**

	2008	2009	2010	2011	2012	2013
Производство пищевых продуктов, включая напитки, и табака	100,0	100,0	100,0	100,0	100,0	100,0
в том числе по формам собственности:						
государственная	0,3	0,2	0,2	0,2	0,2	0,2
муниципальная	0,1	0,0	0,2	0,2	0,2	0,2
собственность общественных и религиозных организаций	0,0	0,0	0,0	0,0	0,0	-
частная	76,3	75,3	72,5	69,4	71,4	71,9
смешанная российская собственность ¹	1,4	1,5	0,4	0,2	0,2	0,1
иностранная собственность	2,8	3,6	6,8	6,9	4,7	7,7
совместная российская и иностранная собственность	19,1	19,3	19,9	23,2	23,4	19,8
Текстильное и швейное производство	100,0	100,0	100,0	100,0	100,0	100,0
в том числе по формам собственности:						
государственная	0,3	0,6	0,4	0,1	0,3	0,1
муниципальная	0,1	0,1	0,0	0,0	0,0	0,0
собственность общественных и религиозных организаций	0,1	0,1	0,0	0,0	0,0	0,0
частная	88,0	96,2	86,5	89,7	87,2	88,2
смешанная российская собственность ¹	11,5	0,0	-	-	-	-
иностранная собственность	-	3,0	6,2	4,8	5,8	5,3
совместная российская и иностранная собственность	0,0	0,0	6,8	5,4	6,8	6,3
Производство кожи, изделий из кожи и производство обуви	100,0	100,0	100,0	100,0	100,0	100,0
в том числе по формам собственности:						
государственная	-	0,5	1,1	0,7	0,7	0,8
муниципальная	-	-	-	-	-	-
собственность общественных и религиозных организаций	3,8	5,5	3,8	1,9	1,9	1,5
частная	96,2	92,1	94,0	96,5	96,3	97,0
смешанная российская собственность ¹	-	-	-	-	-	-
иностранная собственность	-	1,9	1,1	0,9	1,1	0,8
совместная российская и иностранная собственность	-	-	-	-	-	-

Добыча полезных ископаемых, обрабатывающие производства,
производство и распределение электроэнергии, газа и воды

	2008	2009	2010	2011	2012	2013
Обработка древесины и производство изделий из дерева	100,0	100,0	100,0	100,0	100,0	100,0
в том числе по формам собственности:						
государственная	1,1	3,5	4,8	2,0	1,1	1,0
муниципальная	0,3	0,2	0,2	0,2	0,1	0,1
собственность общественных и религиозных организаций	0,9	2,3	2,7	2,1	2,0	1,1
частная	88,2	89,2	83,4	90,8	95,5	95,3
смешанная российская собственность ¹	-	0,0	-	-	-	-
иностранная собственность	9,5	4,8	8,9	-	-	2,4
совместная российская и иностранная собственность	-	-	-	4,9	1,3	-
Целлюлозно-бумажное производство; издательская и полиграфическая деятельность	100,0	100,0	100,0	100,0	100,0	100,0
в том числе по формам собственности:						
государственная	4,4	3,4	3,6	2,6	2,9	3,0
муниципальная	2,9	3,0	3,2	2,8	3,1	3,3
собственность общественных и религиозных организаций	0,0	0,0	0,0	0,0	0,0	0,0
частная	74,6	73,1	72,7	75,1	81,0	80,6
смешанная российская собственность ¹	0,0	0,0	0,0	-	-	-
иностранная собственность	17,8	20,1	20,4	19,5	13,0	12,9
совместная российская и иностранная собственность	0,3	0,4	0,1	0,1	-	0,2
Производство кокса и нефтепродуктов	100,0	100,0	100,0	100,0	100,0	100,0
в том числе по формам собственности:						
государственная	-	-	-	-	-	-
муниципальная	-	-	-	-	-	-
собственность общественных и религиозных организаций	-	-	-	-	-	-
частная	36,3	99,8	100,0	100,0	100,0	100,0
смешанная российская собственность ¹	63,7	0,2	-	-	-	-
иностранная собственность	-	-	-	-	-	-
совместная российская и иностранная собственность	-	-	-	-	-	-
Химическое производство	100,0	100,0	100,0	100,0	100,0	100,0
в том числе по формам собственности:						
государственная	3,2	19,5	17,4	21,3	23,0	27,9
собственность общественных и религиозных организаций	0,0	0,0	0,0	0,0	-	-
частная	75,3	57,7	61,9	55,8	57,8	71,0
смешанная российская собственность ¹	19,7	21,1	18,9	21,6	17,9	-
иностранная собственность	0,6	0,8	1,0	0,6	0,6	0,5
совместная российская и иностранная собственность	1,1	0,9	0,8	0,8	0,7	0,6

Продолжение

	2008	2009	2010	2011	2012	2013
Производство резиновых и пластмассовых изделий	100,0	100,0	100,0	100,0	100,0	100,0
в том числе по формам собственности:						
государственная	0,3	0,1	0,1	0,1	0,1	0,1
муниципальная	0,0	-	-	-	-	-
собственность общественных и религиозных организаций	0,0	-	0,0	0,0	0,0	0,0
частная	95,8	90,5	90,0	86,8	85,1	84,4
смешанная российская собственность ¹	0,1	0,0	0,0	0,0	0,0	0,0
иностранная собственность	3,6	8,2	8,4	9,1	9,3	8,2
совместная российская и иностранная собственность	0,2	1,1	1,4	4,0	5,5	7,3
Производство прочих неметаллических минеральных продуктов	100,0	100,0	100,0	100,0	100,0	100,0
в том числе по формам собственности:						
государственная	1,6	0,6	0,7	0,5	0,9	0,4
муниципальная	0,8	0,6	0,5	0,6	0,4	0,2
частная	65,8	67,6	67,9	66,0	64,1	59,3
смешанная российская собственность ¹	2,0	2,0	1,6	0,0	0,0	0,3
иностранная собственность	23,6	23,6	28,1	25,7	22,3	25,8
совместная российская и иностранная собственность	6,3	5,6	1,3	7,1	12,3	13,9
Металлургическое производство и производство готовых металлических изделий	100,0	100,0	100,0	100,0	100,0	100,0
в том числе по формам собственности:						
государственная	0,3	0,3	0,3	0,1	0,1	0,0
муниципальная	0,0	0,0	0,0	0,0	0,0	0,0
собственность общественных и религиозных организаций	0,0	0,0	0,0	0,0	0,0	0,0
частная	77,6	83,9	77,0	81,5	79,6	81,0
смешанная российская собственность ¹	0,4	0,3	0,4	0,4	0,3	0,3
иностранная собственность	7,0	1,8	2,2	0,2	0,2	15,4
совместная российская и иностранная собственность	14,7	13,7	20,2	17,7	19,8	3,2
Производство машин и оборудования	100,0	100,0	100,0	100,0	100,0	100,0
в том числе по формам собственности:						
государственная	2,6	3,6	4,0	2,8	2,8	3,5
муниципальная	0,0	0,0	0,0	0,0	0,0	0,0
собственность общественных и религиозных организаций	0,0	0,0	0,1	0,0	0,0	0,0
частная	83,7	87,3	89,7	92,6	94,1	86,1
смешанная российская собственность ¹	4,2	2,5	2,7	2,2	1,6	2,2
иностранная собственность	7,3	4,6	0,4	0,3	0,3	2,9
совместная российская и иностранная собственность	2,1	2,0	3,1	2,0	1,1	5,1

Добыча полезных ископаемых, обрабатывающие производства,
производство и распределение электроэнергии, газа и воды

иностранная собственность

Добыча полезных ископаемых, обрабатывающие производства,
производство и распределение электроэнергии, газа и воды

Продолжение

	2008	2009	2010	2011	2012	2013
Производство электрооборудования, электронного и оптического оборудования	100,0	100,0	100,0	100,0	100,0	100,0
в том числе по формам собственности:						
государственная	23,9	25,6	29,8	22,6	19,9	28,9
муниципальная	0,3	0,4	0,0	0,0	0,0	0,0
собственность общественных и религиозных организаций	4,2	2,2	2,0	1,5	1,3	1,1
частная	62,6	56,5	55,2	70,1	68,7	66,6
смешанная российская собственность ¹	5,7	11,3	11,1	2,3	7,3	2,1
иностранная собственность	0,1	0,2	0,1	0,1	1,0	0,2
совместная российская и иностранная собственность	3,2	3,7	1,7	3,4	1,8	1,0
Производство транспортных средств и оборудования	100,0	100,0	100,0	100,0	100,0	100,0
в том числе по формам собственности:						
государственная	3,7	4,1	1,8	1,4	0,8	2,3
муниципальная	-	-	-	-	-	-
собственность общественных и религиозных организаций	0,3	0,3	0,3	0,4	0,3	0,4
частная	6,9	41,7	36,4	37,5	42,8	48,7
смешанная российская собственность ¹	34,2	25,8	35,1	41,4	50,1	47,8
иностранная собственность	54,9	28,0	26,3	19,4	5,9	0,8
совместная российская и иностранная собственность	0,1	0,1	0,0	-	0,0	-
Прочие производства	100,0	100,0	100,0	100,0	100,0	100,0
в том числе по формам собственности:						
государственная	0,4	0,4	0,1	0,0	1,2	0,0
муниципальная	0,0	0,0	0,0	0,0	0,0	0,0
собственность общественных и религиозных организаций	0,1	0,1	0,3	0,1	0,0	0,0
частная	96,1	96,0	95,4	87,8	93,8	56,5
смешанная российская собственность ¹	0,0	0,0	0,0	0,0	0,7	1,2
иностранная собственность	3,1	3,0	4,2	3,6	1,4	41,0
совместная российская и иностранная собственность	0,3	0,3	0,1	8,4	2,8	1,2

¹ Включая собственность потребительской кооперации.

**11.6 Использование производственных мощностей
организаций по выпуску отдельных видов продукции¹**
(в процентах)

	2008	2009	2010	2011	2012	2013
Уголь	64,4	49,0	49,8	54,3	58,7	53,9
Сталь	75,7	54,7	79,6	81,7	94,3	86,3
Трубы стальные	79,7	70,2	77,9	83,3	79,8	71,9
Кузнечно-прессовые машины	31,3	7,5	3,7	8,2	6,8	4,0
Комбайны зерноуборочные	44,6	26,7	38,1	58,7	36,5	43,2
Подшипники шариковые или роликовые	25,1	14,2	32,5	42,5	31,5	26,9
Плиты древесно-стружечные и аналогичные плиты из древесины и других одревесневших материалов	100,0	100,0	100,0	100,0	100,0	97,4
Портландцемент, цемент глиноземный, цемент шлаковый и аналогичные цементы цементы гидравлические	66,3	41,6	27,0	11,6	60,4	64,8
Сборные железобетонные конструкции и изделия	33,5	27,3	31,2	38,5	43,0	43,8
Волокна и нити химические	56,2	45,5	41,1	55,1	59,3	55,4
Материалы лакокрасочные и аналогичные для нанесения покрытия, краски и мастики полиграфические	51,5	47,6	51,3	43,0	39,0	27,4

Добыча полезных ископаемых, обрабатывающие производства,
производство и распределение электроэнергии, газа и воды

Продолжение

	2008	2009	2010	2011	2012	2013
Обувь (без резиновой, включая ортопедическую)	69,0	48,3	-	-	-	-
Обувь	-	-	83,0	97,4	57,4	88,8
Моющие средства в мелкой расфасовке	3,2	2,8	-	-	-	-
Средства моющие	-	-	18,4	17,0	21,5	-
Мясо	49,0	59,5	-	-	-	-
Мясо и субпродукты пищевые убойных животных	-	-	19,4	64,1	55,3	55,9
Мясо и субпродукты пищевые домашней птицы	-	-	91,8	87,3	83,4	38,1
Масло сливочное и пасты масляные	42,5	35,9	31,3	34,0	38,3	66,0
Цельномолочная продукция	32,5	38,3	37,4	37,5	62,8	57,2
Консервы плодоовощные	9,1	15,6	3,6	24,6	34,6	29,7
Хлеб и хлебобулочные изделия	39,6	44,4	46,8	50,2	49,1	50,2

¹ По крупным и средним организациям.

**11.7 Использование производственных мощностей
на предприятиях и организациях, имеющих лицензию
на производство алкогольной продукции¹**
(в процентах)

	2008	2009	2010	2011	2012	2013
Вина виноградные	8,4	9,9	16,6	12,4	-	-
Вина столовые	-	-	-	-	12,3	21,8
Вина игристые и шампанские	77,2	56,7	59,0	32,9	38,7	36,1
Водка и ликеро-водочные изделия	21,2	19,1	28,6	29,3	-	-
Ликеро-водочные изделия с содержанием спирта до 25% включительно от объема готовой продукции	-	-	-	-	1,5	5,8
Коньяк	6,6	8,8	8,6	7,7	11,0	11,3

¹ По полному кругу предприятий и организаций.

**11.8 Удельный расход электроэнергии на производство
отдельных видов продукции и работ
по крупным и средним организациям ¹**
(килоВатт-часов на единицу продукции)

	2008	2009	2010	2011	2012	2013
Добыча угля, тонн	49,4	49,4	49,4	49,4	49,4	49,3
Электросталь, тонн	940,1	724,7	618,4	618,4	568,9	568,9
Трубы стальные, тонн	327,0	327,0	327,0	327,0	284,3	239,7
Волокна и нити химические, тонн	3148,8	3148,8	3148,8	3148,8	3148,8	3148,8
Ткани хлопчатобумажные, кв.м	3,2	3,2	1,8	1,8	1,6	1,6
Мясо (включая субпродукты 1 категории), тонн	1042,6	1042,5	593,1	593,1	503,2	503,2
Обувь кожаная, пар	2,8	2,8	2,8	2,8	2,8	2,8
Хлеб и хлебобулочные изделия, тонн	188,8	188,8	188,8	188,8	188,8	188,8

¹ Виды продукции и работ приведены в соответствии с разрабатываемой номенклатурой.

Материально-техническая база

11.9 Наличие и движение основных фондов по организациям с основным видом экономической деятельности¹

	2008	2009	2010	2011	2012	2013
Добыча полезных ископаемых						
Наличие основных фондов, (на конец года; по полной учетной стоимости), млн. руб.	5708,3	6898,0	7611,9	9999,4	12508,6	14963,8
Видовая структура основных фондов, в % от наличия основных фондов на конец года:						
здания	14,8	16,1	14,7	19,8	11,1	10,9
сооружения	22,2	24,2	27,5	27,1	36,5	36,6
машины и оборудование	57,9	55,1	53,4	46,5	45,9	46,3
транспортные средства	4,9	4,4	4,1	6,3	6,3	6,0
прочие	0,2	0,2	0,3	0,3	0,2	0,2
Степень износа основных фондов на конец года, %	34,5	40,1	46,0	44,1	43,0	44,5
Удельный вес полностью изношенных основных фондов, в % от общего объема основных фондов на конец года	7,3	8,0	9,9	9,4	9,1	10,2
Ввод в действие новых основных фондов (в фактически действовавших ценах), млн. руб.	1119,3	1139,6	1051,8	1291,8	1546,1	2612,5
Ликвидация основных фондов (в фактически действовавших ценах), млн. руб.	103,2	215,6	99,0	123,6	186,6	297,2

Продолжение

	2008	2009	2010	2011	2012	2013
Обрабатывающие производства						
Наличие основных фондов, (на конец года; по полной учетной стоимости), млн. руб.	79762,4	111349,3	131421,7	150700,5	170692,2	193886,0
Видовая структура основных фондов, в % от наличия основных фондов на конец года:						
здания	25,9	24,9	25,5	25,4	24,3	24,0
сооружения	10,0	16,1	14,2	14,3	14,3	14,1
машины и оборудование	57,7	53,5	54,4	54,5	56,0	56,5
транспортные средства	4,4	3,7	3,6	4,2	4,1	4,1
прочие	2,0	1,8	2,3	1,6	1,3	1,3
Степень износа основных фондов на конец года, %	41,3	33,3	34,9	36,5	37,2	37,4
Удельный вес полностью изношенных основных фондов, в % от общего объема основных фондов на конец года	12,3	9,7	10,2	9,9	12,1	11,7
Ввод в действие новых основных фондов (в фактически действовавших ценах), млн. руб.	14751,9	35924,9	21536,5	21811,0	19927,6	26919,4
Ликвидация основных фондов (в фактически действовавших ценах), млн. руб.	603,0	550,0	1227,3	1265,3	1112,0	1105,0

Добыча полезных ископаемых, обрабатывающие производства,
производство и распределение электроэнергии, газа и воды

Продолжение

	2008	2009	2010	2011	2012	2013
Производство и распределение электроэнергии, газа и воды						
Наличие основных фондов, (на конец года; по полной учетной стоимости), млн. руб.	66436,7	81407,7	146345,8	160024,7	176446,7	187595,4
Видовая структура основных фондов, в % от наличия основных фондов на конец года:						
здания	20,6	19,8	26,8	25,0	23,3	23,4
сооружения	49,3	49,6	37,5	37,2	38,4	38,5
машины и оборудование	27,7	28,3	34,0	36,0	36,1	36,3
транспортные средства	1,5	1,5	1,0	1,0	1,0	1,0
прочие	0,9	0,8	0,7	0,8	0,9	0,8
Степень износа основных фондов на конец года, %	22,2	29,6	21,5	25,9	29,0	32,2
Удельный вес полностью изношенных основных фондов, в % от общего объема основных фондов на конец года	4,4	11,8	6,8	9,1	8,7	10,6
Ввод в действие новых основных фондов (в фактически действовавших ценах), млн. руб.	7678,6	7188,9	5470,1	8528,2	10508,2	11599,5
Ликвидация новых основных фондов (в фактически действовавших ценах), млн. руб.	177,2	146,5	157,1	424,9	498,4	573,4

¹ По крупным и средним коммерческим организациям.

**11.10 Основные фонды по организациям
с основным видом экономической деятельности¹**
(на конец года; по полной учетной стоимости; млн. рублей)

	2008	2009	2010	2011	2012	2013
Добыча полезных ископаемых	5708,3	6898,0	7611,9	9999,4	12508,6	14963,8
в том числе:						
добыча топливно-энергетических полезных ископаемых	4936,8	6048,0	6665,2	8717,0	10562,7	12705,7
из нее добыча каменного угля	4936,8	5810,8	6384,6	8388,1	10274,3	12354,4
Обрабатывающие производства	79762,4	111349,3	131421,7	150700,5	170692,2	193886,0
в том числе:						
производство пищевых продуктов, включая напитки, и табака	14381,7	15909,6	26886,9	30531,8	30286,0	32207,5
текстильное и швейное производство	2256,2	3397,3	3775,9	4407,7	5707,5	6870,7
производство кожи, изделий из кожи и производство обуви	393,4	410,6	475,2	487,8	536,7	579,1
обработка древесины и производство изделий из дерева	17,0	8,6	10,3	22,2	22,2	x
целлюлозно-бумажное производство; издательская и полиграфическая деятельность	943,9	1424,2	2080,0	2247,2	3051,9	3261,3
производство кокса, нефтепродуктов	33,1	12518,7	10861,1	10862,2	13525,8	13281,3
химическое производство	4300,7	4461,4	4369,4	4541,4	4776,1	3978,9
производство резиновых и пластмассовых изделий	1824,7	2078,8	2641,8	3902,3	4141,5	4300,3
производство прочих неметаллических минеральных продуктов	7911,3	11144,7	12343,4	15298,3	23240,3	30582,4
металлургическое производство и производство готовых металлических изделий	22208,6	32632,5	37500,0	43701,0	47473,5	55649,4
производство машин и оборудования	9403,2	8442,4	9333,8	10316,7	11031,0	11163,7

Добыча полезных ископаемых, обрабатывающие производства,
производство и распределение электроэнергии, газа и воды

Продолжение

	2008	2009	2010	2011	2012	2013
производство электрооборудования, электронного и оптического оборудования	2158,6	2337,1	2559,3	2832,0	3018,3	4537,8
производство транспортных средств и оборудования	12320,9	14223,9	15752,2	18309,5	20545,7	23844,6
прочие производства	1609,1	2359,6	2832,5	3240,3	3335,7	3593,5
Производство и распределение электроэнергии, газа и воды	66436,7	81407,7	146345,8	160024,7	176446,7	187595,4
в том числе:						
производство, передача и распределение электроэнергии, газа, пара и горячей воды	59455,4	72954,9	136724,7	149489,7	165461,3	174266,3
из нее производство, передача и распределение электроэнергии	47998,2	59781,4	118746,0	129770,6	147996,4	152849,4

¹ По крупным и средним коммерческим организациям.

**11.11 Структура затрат на производство и реализацию продукции
по крупным и средним организациям с основным видом
экономической деятельности**
(в процентах к итогу)

	2008	2009	2010	2011	2012	2013
Добыча полезных ископаемых						
Все затраты	100	100	100	100	100	100
в том числе:						
материальные	60,0	53,5	53,2	57,3	57,3	56,0
на оплату труда	16,7	17,6	17,0	16,0	16,2	16,3
страховые взносы в пенсионный фонд, ФСС, ФФОМС, ТФОМС	3,5	3,9	4,0	5,0	4,9	4,8
амортизация основных средств	3,8	7,3	8,0	6,1	6,5	7,5
прочие затраты	15,9	17,7	17,8	15,6	15,1	15,4
Обрабатывающие производства						
Все затраты	100	100	100	100	100	100
в том числе:						
материальные	74,6	71,5	71,6	71,9	72,8	70,0
на оплату труда	11,8	14,3	12,0	10,7	11,1	11,1
страховые взносы в пенсионный фонд, ФСС, ФФОМС, ТФОМС	2,8	3,3	2,8	3,2	3,1	3,1
амортизация основных средств	1,7	2,9	3,0	2,9	2,7	2,9
прочие затраты	9,2	8,0	10,6	11,3	10,3	12,9
Производство и распределение электроэнергии, газа и воды						
Все затраты	100	100	100	100	100	100
в том числе:						
материальные	66,0	60,2	61,9	64,8	61,3	62,6
на оплату труда	12,9	18,0	16,6	15,6	16,5	15,7
страховые взносы в пенсионный фонд, ФСС, ФФОМС, ТФОМС	2,8	4,2	3,9	4,8	4,6	4,5
амортизация основных средств	5,1	6,9	7,0	6,2	6,7	6,7
прочие затраты	13,3	10,8	10,6	8,6	10,9	10,6

**Структура затрат на производство и реализацию продукции
по крупным и средним организациям с основным видом
экономической деятельности**
(в процентах к итогу)

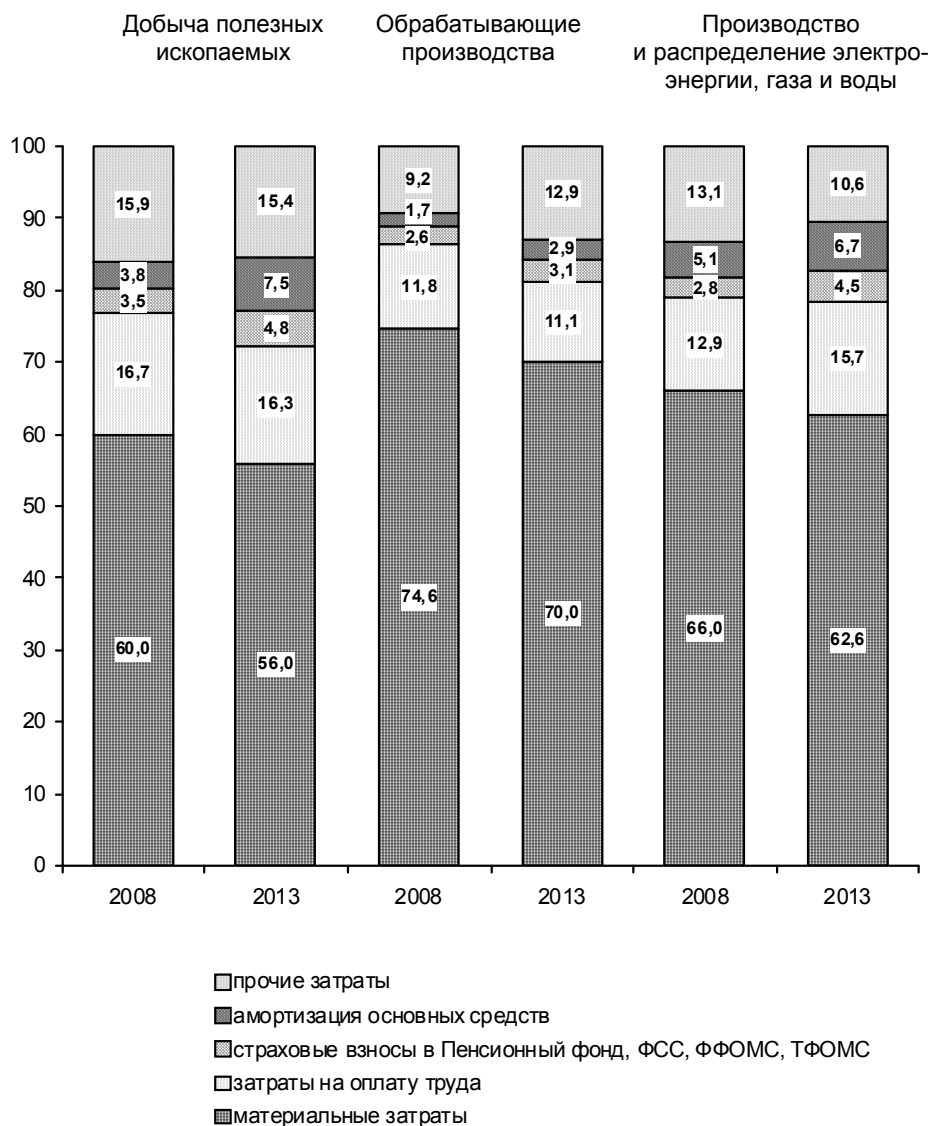

Добыча полезных ископаемых

11.12 Основные показатели работы организаций по виду экономической деятельности "Добыча полезных ископаемых"

	2008	2009	2010	2011	2012	2013
Число действующих организаций на конец года	160	184	156	215	226	217
Индекс производства, в % к предыдущему году	92,8	65,9	94,2	106,1	105,6	102,3
Объем отгруженной продукции (работ, услуг), млн. руб.	22381,4	12133,1	13623,1	17363,7	18613,6	17582,3
Среднегодовая численность работников организаций ¹ , чел.	18556	16321	13433	13534	13430	12953
Среднемесячная начисленная заработная плата работников ¹ , руб.	13974,5	12342,9	13686,1	16962,4	19714,3	22080,9
Сальдированный финансовый результат (прибыль минус убыток) ² , млн. руб.	1545,2	-872,8	-352,3	251,7	168,9	-2933,5
Рентабельность проданных товаров, продукции (работ, услуг), % ¹	15,3	1,2	5,4	8,1	-1,8	-16,0

¹ Здесь и далее в таблицах данные за 2012 год приведены с учетом сплошного наблюдения за деятельностью субъектов малого и среднего предпринимательства по итогам 2010 года.

² По крупным и средним организациям.

11.13 Добыча отдельных видов полезных ископаемых

	2008	2009	2010	2011	2012	2013	2013 в % к 2008
Уголь, млн. тонн	7,1	4,9	4,7	5,3	5,6	4,7	66,2
Угольный концентрат, млн. тонн	3,9	2,3	1,9	2,2	2,3	-	-
Уголь обогащенный, млн.тонн	7,6	4,1	3,4	4,2	4,3	3,9	51,3

Добыча полезных ископаемых, обрабатывающие производства,
производство и распределение электроэнергии, газа и воды

Материалы строительные нерудные, тыс. м ³	13792	8707	9237	10794	14700	15734	114,1
--	-------	------	------	-------	-------	-------	-------

Обрабатывающие производства

11.14 Основные показатели работы организаций по виду экономической деятельности "Производство пищевых продуктов, включая напитки, и табака"

	2008	2009	2010	2011	2012	2013
Число действующих организаций на конец года	1439	1464	1164	1327	1257	1240
Индекс производства, в % к предыдущему году	97,2	108,4	106,3	108,4	104,2	104,6
Объем отгруженной продукции (работ, услуг), млн. руб.	78668,2	72250,0	93247,7	113476,0	129189,2	123171,5
Среднегодовая численность работников организаций, чел.	31664	30553	30726	31283	31231	19471
Среднемесячная начисленная заработная плата работников, руб.	12123,2	14128,7	16299,2	17333,5	19471,0	21125,6
Сальдированный финансовый результат (прибыль минус убыток) ¹ , млн. руб.	2168,2	2133,2	3590,0	985,7	4552,4	4934,3
Рентабельность проданных товаров, продукции (работ, услуг), % ¹	7,7	8,9	9,5	5,8	8,1	8,3

¹ По крупным и средним организациям.

11.15 Производство основных видов пищевых продуктов, включая напитки, и табака

	2008	2009
Мясо (включая субпродукты 1 категории), тыс. тонн	76,6	85,9
говядина и телятина	5,3	5,6
баранина	0,1	0,1
свинина	19,3	15,2
мясо птицы	50,7	64,4
прочие виды мяса и субпродукты 1 категории	1,2	0,6
Колбасные изделия, тыс. тонн	56,4	49,2
Мясные полуфабрикаты, тыс. тонн	3,2	5,1

Добыча полезных ископаемых, обрабатывающие производства,
производство и распределение электроэнергии, газа и воды

Продолжение

	2008	2009
Улов рыбы и других морепродуктов, тыс. тонн	20,3	20,1
Пищевая рыбная продукция (включая рыбные консервы), тыс. тонн	28,0	24,4
Животное масло, тыс. тонн	5,1	3,0
Цельномолочная продукция (в пересчете на молоко), тыс. тонн	99,0	96,6
Сыры жирные, тыс. тонн	2,9	4,2
Растительное масло, тыс. тонн	488,8	555,6
Консервы, млн. усл. банок	31,9	44,9
в том числе:		
мясные и мясорастительные	0,1	0,2
рыбные	0,6	0,4
овощные	16,7	32,9
томатные	5,1	5,7
из них:		
томатные соки (без напитка)	х	0,3
фруктовые	5,2	1,2
из них:		
повидло, варенье, джем	0,1	0,0
фруктовые соки и напитки	0,3	1,0
соки овощные и овощфруктовые	2,2	2,7
Хлебобулочные изделия, тыс. тонн	209,3	207,3
Мука, тыс. тонн	211,3	218,4
Крупа, тыс. тонн	42,4	57,7

Добыча полезных ископаемых, обрабатывающие производства,
производство и распределение электроэнергии, газа и воды

Продолжение

	2008	2009
Кондитерские изделия, тыс. тонн	51,0	47,3
из них		
сахаристые	28,5	27,5
Макаронные изделия, тыс. тонн	1,1	1,0
Безалкогольные напитки, тыс. дкл	5472	3647
Минеральные воды, тыс. полулитров	211968	247998
Водка и ликеро-водочные изделия, тыс. дкл ¹	900	809
Вино виноградное, тыс. дкл. ¹	336	379
Шампанское, тыс. дкл. ¹	1716	1602
Коньяк, тыс. дкл. ¹	17,0	25,4
Пиво, тыс. дкл.	58642	54115
Папиросы, сигареты, млрд. шт.	х	х

¹ По предприятиям, имеющим лицензию на производство алкогольной продукции.

Добыча полезных ископаемых, обрабатывающие производства,
производство и распределение электроэнергии, газа и воды

Продолжение

	2010	2011	2012	2013
Мясо и мясопродукты пищевые убойных животных, тыс. тонн	18,8	18,1	27,5	26,5
в том числе:				
говядина парная, остывшая, охлажденная, тыс. тонн	5,3	3,0	5,3	4,4
свинина парная, остывшая, охлажденная, тыс. тонн	12,3	12,7	17,8	18,1
Мясо и субпродукты пищевые домашней птицы, тыс. тонн	102,3	123,2	106,5	60,2
Изделия колбасные, тыс. тонн	49,3	50,4	54,5	52,2
Консервы мясные (мясосодержащие), тыс. банок усл.	109	74,2	82,0	150
Рыба и рыбопродукты рыбные переработанные и консервированные, тыс. тонн	8,9	13,5	13,6	13,6
Пресервы рыбные, тыс. банок, усл.	329	188,7	346,0	425,9
Цельномолочная продукция (в пересчете на молоко), тыс. тонн	87,5	88,0	95,0	93,7
Масло сливочное и пасты масляные, тыс. тонн	2,1	2,1	1,7	3,2
Сыры и продукты сырные, тыс. тонн	6,6	8,9	7,2	7,1
Хлеб и хлебобулочные изделия, тыс. тонн	207,9	210,4	208,2	209,3
Кондитерские изделия, тыс. тонн	68,3	89,9	93,6	101,1
Изделия макаронные без начинки, не подвергнутые тепловой обработке, или не приготовленные каким-либо другим способом, тыс. тонн	2,3	0,9	0,9	1,1
Мука из зерновых культур, смеси из них, тыс. тонн	204,2	211,5	169,4	190,4
Крупа: мука грубого помола; гранулы из пшеницы, тыс. тонн	7,9	7,5	7,7	7,7
Крупа, мука грубого помола и гранулы из зерновых культур не включенные в другие группировки, тыс. тонн	50,1	32,9	41,2	57,2
Масла растительные нерафинированные, тыс. тонн	524,1	526,4	703,7	718,2
Масла и жиры, кроме остатков (осадков) рафинированные, тыс. тонн	396,8	395,8	406,8	428,1
Корма растительные, тыс. тонн	18,9	85,5	17,4	21,7
Комбикорма, тыс. тонн	391,4	449,2	463,0	433,3
Картофель (ломтики, соломка, чипсы) обжаренный или подсушенный, немороженный, тыс. тонн	12,8	16,9	18,2	26,3

Добыча полезных ископаемых, обрабатывающие производства,
производство и распределение электроэнергии, газа и воды

Продолжение

	2010	2011	2012	2013
Плодоовощные консервы, млн. банок. усл.	20,1	49,6	71,1	52,1
в том числе:				
консервы фруктовые, млн. банок усл.	0,5	0,3	1,8	3,1
соки овощные и фруктовые и из смеси, не включенные в другие группировки, прочие. млн.банок усл.	1,4	3,1	1,7	4,1
овощи консервированные – всего, включая смеси овощных соков, млн. банок усл.	17,2	45,3	65,5	38,3
сок, пюре, кетчуп и соусы томатные, млн. банок. усл.	1,0	0,9	2,0	6,7
Воды минеральные и газированные неподслащенные и неароматизированные, тыс. полулитров	296500	366998	322780	289204
Воды газированные, содержащие добавки сахара или других подслащивающих или вкусоароматических веществ, тыс. дкл	8172	15543	22570	24220
Напитки безалкогольные, не включенные в другие группировки, прочие. тыс. дкл	2128	1532	1642	1594
Водка, тыс. дкл	718	537	-	-
Ликероводочные изделия с содержанием спирта до 25% включительно от объема готовой продукции, тыс. дкл	7	4,2	6,5	5,0
Ликероводочные изделия с содержанием спирта свыше 25% от объема готовой про- дукции, тыс. дкл	32	35,4	-	-
Коньяк, тыс. дкл	25	22	16	16,9
Вина игристые и шампанские, тыс. дкл	1735	969	1162	1085
Вина столовые. тыс. дкл	483	363	214	483
Вина специальные, тыс. дкл	36	32	23	-
Вина плодовые столовые, кроме сидра, тыс. дкл	6	6	2	-
Пиво, кроме отходов пивоварения, тыс. дкл	56410	55233	49623	36081
Папиросы и сигареты, млрд. штук	x	x	x	x

**11.16 Основные показатели работы
организаций по виду экономической деятельности
"Текстильное и швейное производство"**

	2008	2009	2010	2011	2012	2013
Число действующих организаций на конец года	260	303	269	329	350	368
Индекс производства, в % к предыдущему году	78,4	87,0	103,5	153,7	117,6	129,3
Объем отгруженной продукции (работ, услуг), млн. руб.	9387,0	8319,3	13104,2	16516,8	15894,1	19374,7
Среднегодовая численность работников организаций, чел.	13477	12400	11733	12239	12756	12813
Среднемесячная начисленная заработная плата работников, руб.	8943,1	8678,2	10360,9	11632,7	13263,8	14868,9
Сальдированный финансовый результат (прибыль минус убыток), млн. руб. ¹	365,0	527,0	791,7	1653,9	2350,3	3098,0
Рентабельность проданных товаров, продукции (работ, услуг), % ¹	11,1	18,9	10,1	12,4	11,3	16,4

¹ По крупным и средним организациям.

**11.17 Производство основных видов продукции
текстильного и швейного производства**

	2008	2009	2010	2011	2012	2013	2013 в % к 2008
Ткани готовые, тыс. кв. м	17386	14077	17631	13362	14453	13571	78,1
Трикотажные изделия, млн. шт.	9,4	11,6	20,1	27,1	34,6	40,7	в 4,3р.
в том числе:							
верхний трикотаж	5,2	6,5	11,5	10,3	12,4	22,4	в 4,3р.
бельевой трикотаж	4,2	5,1	8,5	16,8	22,2	18,3	в 4,4р.
Изделия трикотажные чулочно-носочные млн. пар	0,8	0,9	0,9	0,9	0,6	0,7	87,5
в том числе:							
для детей	0,2	0,1	0,4	0,3	0,2	0,2	100,0

**11.18 Основные показатели работы
организаций по виду экономической деятельности
"Производство кожи, изделий из кожи и производство обуви"**

	2008	2009	2010	2011	2012	2013
Число действующих организаций на конец года	63	67	51	79	78	70
Индекс производства, в % к предыдущему году	99,5	78,4	146,1	98,1	79,8	108,9
Объем отгруженной продукции (работ, услуг), млн. руб.	1333,9	998,5	1667,5	1930,6	1455,4	1957,5
Среднегодовая численность работников организаций, чел.	2014	1537	1417	1300	1360	1188
Среднемесячная начисленная заработная плата работников, руб.	8243,6	7963,6	10363,2	12313,5	11366,2	15290,0
Сальдированный финансовый результат (прибыль минус убыток), млн. руб. ¹	111,4	100,9	73,5	95,7	18,5	158,8
Рентабельность проданных товаров, продукции (работ, услуг), % ¹	15,5	15,1	9,1	8,6	7,2	12,6

¹ По крупным и средним организациям.

**11.19 Производство основных видов
кожи, изделий из кожи и производство обуви**

	2008	2009	2010	2011	2012	2013	2013 в % к 2008
Хромовые кожтовары, млн. дм ²	x	x	x	x	x	x	в 7,6р.
Юфтевые кожтовары, млн. дм ²	x	x	x	x	x	x	81,6
Жесткие кожтовары, млн. дм ²	x	x	x	x	x	x	7,1
Обувь, млн. пар	2,0	1,5	2,6	2,5	2,0	2,3	115,0

**11.20 Основные показатели работы
организаций по виду экономической деятельности
"Обработка древесины и производство изделий из дерева"**

	2008	2009	2010	2011	2012	2013
Число действующих организаций на конец года	213	255	146	226	224	224
Индекс производства, в % к предыдущему году	89,2	80,9	105,8	112,2	102,5	95,3
Объем отгруженной продукции (работ, услуг), млн. руб.	1415,9	887,8	801,5	941,6	1221,3	1117,2
Среднегодовая численность работников организаций, чел.	1687	1807	1379	1293	1334	1516
Среднемесячная начисленная заработная плата работников, руб.	12647,8	12810,2	15513,5	17713,0	18941,7	18675,8
Сальдированный финансовый результат (прибыль минус убыток), млн. руб. ¹	4,8	5,7	0,1	-2,2	0,3	0,8
Рентабельность проданных товаров, продукции (работ, услуг), % ¹	17,8	20,4	3,0	6,4	7,2	5,2

¹ По крупным и средним организациям.

**11.21 Производство основных видов продукции
обработки древесины и производства изделий из дерева**

	2008	2009	2010	2011	2012	2013	2013 в % к 2008
Пиломатериалы обычные, не включенные в другие группировки, тыс. куб. м	45,4	20,6	12,4	9,8	16,0	8,6	18,9
Плиты древесностружечные и аналогичные плиты из древесины и других одревесневших материалов, усл. куб. м	x	x	x	x	x	x	80,3
Дверные блоки в сборе, тыс. м ²	33,0	20,9	4,9	5,1	2,4	1,8	5,5
Оконные блоки в сборе, тыс. м ²	3,0	3,3	1,7	0,9	0,8	0,9	30,0

**11.22 Основные показатели работы
организаций по виду экономической деятельности
"Целлюлозно-бумажное производство;
издательская и полиграфическая деятельность"**

	2008	2009	2010	2011	2012	2013
Число действующих организаций на конец года	559	743	520	778	777	720
Индекс производства, в % к предыдущему году	76,3	90,1	125,1	108,8	95,8	107,0
Объем отгруженной продукции (работ, услуг), млн. руб.	5952,0	6317,3	8403,7	8342,6	9093,1	9529,0
Среднегодовая численность работников организаций, чел.	5661	5805	5302	5972	6548	6297
Среднемесячная начисленная заработная плата работников, руб.	12326,3	13364,3	14740,5	15304,5	17153,2	18654,8
Сальдированный финансовый результат (прибыль минус убыток), млн. руб. ¹	-3,5	129,8	227,7	392,4	381,1	321,4
Рентабельность проданных товаров, продукции (работ, услуг), % ¹	4,5	8,1	9,8	14,0	3,5	9,6

¹ По крупным и средним организациям.

**11.23 Производство основных видов продукции
целлюлозно-бумажного производства;
издательской и полиграфической деятельности**

	2008	2009
Картон, тонн	x	x
Ящики из картона, тыс. кв. м	76743	72794
Газеты (тир. усл.), млн. штук	386,3	523,8
Книги и брошюры (лист-отт.), млн. штук	186,0	113,3
Журналы (лист.-отт.), млн.штук	3,1	5,0

Добыча полезных ископаемых, обрабатывающие производства,
производство и распределение электроэнергии, газа и воды

Продолжение

	2010	2011	2012	2013
Бумага, тонн	x	x	x	x
Картон, тонн	x	-	-	-
Ящики из гофрированного картона (тара транспортная), тыс. кв. м	83131	83408,5	96032,3	109954,3
Коробки (тара потребительская) из негофрированного картона, тыс. кв. м	x	x	x	x
Книги, брошюры, листовки печатные и аналогичные материалы печатные в виде отдельных листов (листов- оттисков), млн. штук	33,0	51,6	42,6	39,7
Книги, брошюры, листовки и аналогичные издания, переплетенные печатные (листов-оттисков), млн. штук	180,5	249,5	117,4	120,7
Изоиздания листовые (листов-оттисков), млн. штук	17,7	9,1	1,1	1,3
Газеты (экземпляров, тираж условный /в 4-х полосном исчислении формата А 2/), млн. штук	587,7	599,0	538,2	508,1
Журналы (листов-оттисков), млн. штук	109,7	83,5	75,1	76,3

**11.24 Основные показатели работы
организаций по виду экономической деятельности
"Производство кокса и нефтепродуктов"**

	2008	2009	2010	2011	2012	2013
Число действующих организаций на конец года	21	26	18	28	28	20
Индекс производства, в % к предыдущему году	127,8	2079,5	470,7	129,5	91,9	115,1
Объем отгруженной продукции (работ, услуг), млн. руб.	143,4	4739,8	30250,7	50578,5	46926,8	55801,4
Среднегодовая численность работников организаций, чел.	975	932	972	1062	1081	1122
Среднемесячная начисленная заработная плата работников, руб.	14454,5	20095,5	22086,2	25459,9	26018,3	29582,3
Сальдированный финансовый результат (прибыль минус убыток), млн. руб. ¹	-49,0	509,6	1468,4	2652,4	2185,9	2972,6
Рентабельность проданных товаров, продукции (работ, услуг), % ¹	-29,0	14,2	10,2	7,7	7,4	8,0

¹ По крупным и средним организациям.

**11.25 Основные показатели работы
организаций по виду экономической деятельности
"Химическое производство"**

	2008	2009	2010	2011	2012	2013
Число действующих органи- заций на конец года	177	223	171	225	221	238
Индекс производства, в % к предыдущему году	77,1	97,3	102,7	127,8	127,1	94,2
Объем отгруженной продукции (работ, услуг), млн. руб.	10292,5	10826,8	12159,0	15018,1	16112,2	17900,4
Среднегодовая численность работников организаций, чел.	11379	11136	9984	9467	9168	8635
Среднемесячная начисленная заработная плата работников, руб.	11914,4	14017,3	15621,6	19139,8	21122,5	23214,8
Сальдированный финансовый результат (прибыль минус убыток), млн. руб. ¹	-1,8	69,6	-383,5	195,8	526,1	1030,2
Рентабельность проданных товаров, продукции (работ, услуг), % ¹	4,3	5,8	6,7	4,1	2,7	7,8

¹ По крупным и средним организациям.

**11.26 Производство основных видов продукции
химического производства**

	2008	2009
Синтетические волокна и нити, тыс. тонн	x	x
Синтетические смолы и пластические массы, тыс. тонн	x	x
Синтетические моющие средства, тыс. тонн	x	x
Лакокрасочные материалы, тыс. тонн	125,6	130,4
Хозяйственное мыло, тыс. тонн	x	x
Туалетное мыло, тыс. тонн	x	x

Добыча полезных ископаемых, обрабатывающие производства,
производство и распределение электроэнергии, газа и воды

Продолжение

	2010	2011	2012	2013
Волокна и нити химические, тонн	7692,0	10223,9	10523,8	11887,3
Оксиды, пероксиды и гидроксиды металлов, тонн	13372	13324	14476	х
Пластмассы в первичных формах, тонн	12599,3	13633,5	13197,8	10362,6
Материалы лакокрасочные и аналогичные для нанесения покрытий, краски и мастики полиграфические, тыс. тонн	144,8	157,2	133,1	96,1
Мыло хозяйственное твердое на жировой основе, тонн	388,8	721,2	903,0	1117,0
Средства моющие, тонн	10682,4	8911,2	11400,6	9944,7

**11.27 Основные показатели работы
организаций по виду экономической деятельности
"Производство резиновых и пластмассовых изделий"**

	2008	2009	2010	2011	2012	2013
Число действующих организаций на конец года	229	304	286	366	381	359
Индекс производства, в % к предыдущему году	128,6	82,2	113,6	120,7	102,7	136,2
Объем отгруженной продукции (работ, услуг), млн. руб.	8404,3	8358,4	10999,2	12302,7	14906,8	16161,1
Среднегодовая численность работников организаций, чел.	5788	6277	6013	6178	7001	6705
Среднемесячная начисленная заработная плата работников, руб.	16841,3	17064,9	21463,4	23364,6	23513,2	26209,3
Сальдированный финансовый результат (прибыль минус убыток), млн. руб. ¹	373,0	1026,2	879,7	1104,4	1163,3	966,8
Рентабельность проданных товаров, продукции (работ, услуг), % ¹	23,6	26,5	18,1	18,1	17,4	15,2

¹ По крупным и средним организациям.

**11.28 Производство основных видов
резиновых и пластмассовых изделий**

	2008	2009
Пленки полимерные, тонн	18116	13962
Трубы и детали трубопроводов из термопластов, тонн	845	710

Добыча полезных ископаемых, обрабатывающие производства,
производство и распределение электроэнергии, газа и воды

Продолжение

	2010	2011	2012	2013
Трубы, трубки, шланги, рукава и их фитинги полимерные, тонн	1453,7	1315,0	1434,8	2067,1
Бутыли, бутылки, флаконы и аналогичные изделия из полимеров, млн. шт.	670,9	767,1	862,3	871,8
Изделия упаковочные полимерные прочие, млн. шт.	1007,8	930,5	1040,2	1051,5
Окна и их коробки, подоконники полимерные, тыс. м ²	966,4	1167,5	808,0	452,4
Двери и их коробки полимерные, тыс. м ²	12,8	59,0	108,9	129,3

**11.29 Основные показатели работы
организаций по виду экономической деятельности
"Производство прочих неметаллических минеральных продуктов"**

	2008	2009	2010	2011	2012	2013
Число действующих организаций на конец года	428	508	409	520	529	518
Индекс производства, в % к предыдущему году	105,7	67,4	107,8	122,2	112,5	116,1
Объем отгруженной продукции (работ, услуг), млн. руб.	22312,1	16412,4	18135,8	21268,5	25845,9	28999,2
Среднегодовая численность работников организаций, чел.	18783	16424	14425	14264	14864	15170
Среднемесячная начисленная заработная плата работников, руб.	13537,2	13205,8	14968,3	17323,9	19835,3	21031,8
Сальдированный финансовый результат (прибыль минус убыток), млн. руб. ¹	1072,8	83,2	142,0	1058,3	1448,1	-826,8
Рентабельность проданных товаров, продукции (работ, услуг), % ¹	12,2	10,7	5,5	5,1	8,2	-0,3

¹ По крупным и средним организациям.

**11.30 Производство основных видов
прочих неметаллических минеральных продуктов**

	2008	2009
Сборные железобетонные конструкции и изделия, тыс. куб. м	356,8	297,0
Строительный кирпич, млн. шт. усл. кирпича	560,9	504,5
Керамические плитки глазурованные для внутренней облицовки стен, млн. кв.м	x	x
Материалы мягкие кровельные и изоляционные, тыс. м ²	2669	2163

Добыча полезных ископаемых, обрабатывающие производства,
производство и распределение электроэнергии, газа и воды

Продолжение

	2010	2011	2012	2013
Конструкции и детали сборные железобетонные, тыс. куб. м	295,6	372,0	400,5	386,3
Кирпич керамический неогнеупорный строительный, млн. усл. кирпичей	392,3	398,0	408,0	425,5
Кирпич строительный (включая камни) из цемента, бетона или искусственного камня, млн. усл. кирпичей	99,2	114,3	129,3	137,1
Плитки керамические глазурованные для внутренней облицовки стен, тыс. кв. м	x	x	x	x
Плитки керамические для полов, тыс. кв. м	x	x	x	x
Материалы кровельные и гидроизоляционные рулонные из асфальта или аналогичных материалов, тыс. кв. м	712,8	2895,9	3015,4	1082,0

**11.31 Основные показатели работы
организаций по виду экономической деятельности
"Металлургическое производство и
производство готовых металлических изделий"**

	2008	2009	2010	2011	2012	2013
Число действующих организаций на конец года	636	797	708	907	936	964
Индекс производства, в % к предыдущему году	103,9	85,2	128,0	106,1	111,1	106,3
Объем отгруженной продукции (работ, услуг), млн. руб.	69176,6	45955,1	61789,8	72306,0	85623,1	85202,2
Среднегодовая численность работников организаций, чел.	39114	35001	32471	33042	32780	32585
Среднемесячная начисленная заработная плата работников, руб.	14729,0	15319,9	17162,0	19358,4	21193,6	23473,3
Сальдированный финансовый результат (прибыль минус убыток), млн. руб. ¹	1996,8	-3932,7	517,3	-1397,1	456,1	7879,4
Рентабельность проданных товаров, продукции (работ, услуг), % ¹	8,8	-0,6	3,8	2,7	4,1	3,7

¹ По крупным и средним организациям.

**11.32 Производство основных видов продукции
металлургического производства и производства
готовых металлических изделий**

	2008	2009
Сталь, тыс. тонн	1197,0	864,0
Прокат, тыс. тонн	230,9	309,3
Паровые котлы производительностью свыше 10 т пара/час, тыс. т пара/час	x	-

Добыча полезных ископаемых, обрабатывающие производства,
производство и распределение электроэнергии, газа и воды

Продолжение

	2010	2011	2012	2013
Сталь, тыс. тонн	1254,7	1140,0	1396,9	1309,2
Слитки, прочие формы первичные и полуфабрикаты, тыс. тонн	1251,1	1136,2	1391,9	1304,6
Трубы стальные, тыс. тонн	x	x	x	x
Конструкции строительные сборные из стали, тыс. тонн	126,9	124,4	135,8	137,4
Котлы водогрейные центрального отопления, мегаватт	2533,2	2677,3	2980,7	2432,9
Оборудование эксплуатационное для ядерных реакторов, млн. руб.	1550,4	993,2	2671,5	4074,3

**11.33 Основные показатели работы
организаций по виду экономической деятельности
"Производство машин и оборудования"**

	2008	2009	2010	2011	2012	2013
Число действующих организаций на конец года	761	894	732	907	901	909
Индекс производства, в % к предыдущему году	87,7	60,2	97,3	112,1	88,7	92,6
Объем отгруженной продукции (работ, услуг), млн. руб.	35399,5	30013,7	27584,3	34712,4	35205,5	36528,1
Среднегодовая численность работников организаций, чел.	35478	29777	25931	25736	24604	23267
Среднемесячная начисленная заработная плата работников, руб.	12788,6	13695,8	15457,0	18404,1	18999,2	21649,8
Сальдированный финансовый результат (прибыль минус убыток), млн. руб. ¹	2722,1	1621,1	-326,1	889,7	1128,1	2353,5
Рентабельность проданных товаров, продукции (работ, услуг), % ¹	12,6	16,4	4,9	9,0	8,7	7,2

¹ По крупным и средним организациям.

11.34 Производство основных видов машин и оборудования

	2008	2009	2010	2011	2012	2013	2013 в % к 2008
Погрузчики универсальные сельхозназначения, шт.	x	x	x	x	x	x	139
Кузнечно-прессовые машины, шт.	137	33	x	x	x	x	10,9
Экспаваторы, шт.	x	x	x	x	x	x	24,3
Подшипники шариковые или роликовые, млн. шт.	x	x	x	x	x	x	67,3
Комбайны зерноуборочные, тыс. шт.	x	x	x	x	x	x	52,0
Тракторы для сельского и лесного хозяйства, шт.	-	x	x	x	x	x	-
Косилки тракторные, шт.	818	531	532	767	929	976	119,3

**11.35 Основные показатели работы
организаций по виду экономической деятельности
"Производство электрооборудования,
электронного и оптического оборудования"**

	2008	2009	2010	2011	2012	2013
Число действующих организаций на конец года	383	473	426	551	589	578
Индекс производства, в % к предыдущему году	135,6	82,0	108,5	123,9	166,9	81,0
Объем отгруженной продукции (работ, услуг), млн. руб.	10901,0	9454,0	13813,7	14246,7	16525,2	17234,4
Среднегодовая численность работников организаций, чел.	13640	12268	11716	12520	12203	11227
Среднемесячная начисленная заработная плата работников, руб.	14738,0	15653,6	18435,7	20956,7	24355,1	27201,1
Сальдированный финансовый результат (прибыль минус убыток), млн. руб. ¹	103,2	-161,5	583,7	-43,1	292,3	782,7
Рентабельность проданных товаров, продукции (работ, услуг), % ¹	8,2	1,7	6,7	8,0	8,4	10,8

¹ По крупным и средним организациям.

**11.36 Производство основных видов продукции
электрооборудования, электронного и оптического оборудования**

	2008	2009
Комплектные трансформаторные подстанции, тыс. кВа	x	x
Кабели силовые гибкие, км	x	x
Провода обмоточные и эмалированные, тонн	x	x
Кабели телефонной связи, км	113635	105864
Средства регулирования микропроцессорные для систем управления технологическими процессами, штук	x	x

Добыча полезных ископаемых, обрабатывающие производства,
производство и распределение электроэнергии, газа и воды

Продолжение

	2010	2011	2012	2013
Вычислительная техника, её части и принадлежности, тыс. руб.	x	x	x	x
Кабели, провода и другие проводники, используемые для связи, км	110263,7	125368,8	159621,9	152247,5
Кабели, провода и другие проводники для передачи данных, управления, контроля, сигнализации, км	11983,4	23167,2	5901,2	5918,0
Проводники электрического тока на напряжение более 80 В, но не более 1 кв, км	31346,5	39006,2	48336,3	49364,1
Светильники и устройства осветительные, тыс. шт.	286,3	292,2	319,1	267,5

**11.37 Основные показатели работы
организаций по виду экономической деятельности
"Производство транспортных средств и оборудования"**

	2008	2009	2010	2011	2012	2013
Число действующих организаций на конец года	159	199	153	201	206	179
Индекс производства, в % к предыдущему году	124,2	79,8	90,8	149,2	120,7	107,7
Объем отгруженной продукции (работ, услуг), млн. руб.	66377,1	38097,7	48200,8	63312,7	71182,3	75008,7
Среднегодовая численность работников организаций, чел.	38681	33954	32449	32759	34575	35687
Среднемесячная начисленная заработная плата работников, руб.	14992,2	15606,7	18545,5	21952,2	25845,4	28303,7
Сальдированный финансовый результат (прибыль минус убыток), млн. руб. ¹	1789,9	-4016,7	1308,0	4570,6	6040,1	7878,1
Рентабельность проданных товаров, продукции (работ, услуг), % ¹	6,7	2,5	6,5	12,5	14,3	16,9

11.38 Производство основных видов транспортных средств и оборудования

	2008	2009	2010	2011	2012	2013	2013 в % к 2008
Легковые автомобили, штук	x	x	x	x	x	x	1,2
Электровозы магистральные, штук	x	x	x	x	x	x	103,1
Грузовые автомобили, штук	x	x	x	x	x	-	-
Автобусы, штук	x	x	x	x	x	-	-

¹ По крупным и средним организациям.

**11.39 Основные показатели работы
организаций по виду экономической деятельности
"Прочие производства"**

	2008	2009	2010	2011	2012	2013
Число действующих организаций на конец года	394	466	390	556	577	545
Индекс производства, в % к предыдущему году	110,2	82,3	124,8	114,5	103,7	75,6
Объем отгруженной продукции (работ, услуг), млн. руб.	15662,7	9673,7	11541,0	11788,6	20666,6	21026,6
Среднегодовая численность работников организаций, чел.	8896	7733	7122	7377	7691	7189
Среднемесячная начисленная заработная плата работников, руб.	11512,9	11486,8	13888,3	15688,5	17835,9	18854,9
Сальдированный финансовый результат (прибыль минус убыток), млн. руб. ¹	133,0	423,9	543,9	593,6	317,6	-357,6
Рентабельность проданных товаров, продукции (работ, услуг), % ¹	4,5	8,2	6,9	5,1	2,7	1,1

¹ По крупным и средним организациям.

**11.40 Производство основных видов продукции
прочих производств**

	2008	2009	2010	2011	2012	2013	2013 в % к 2008
Стулья, шт.	30141	29736	54445	55885	51588	34543	114,6
Диван-кровать, шт.	5001	3674	3286	2996	2774	4177	83,5
Кресла, шт.	5129	2671	3935	4867	7008	6487	126,5
Диваны, кушетки, тахты, шт.	7569	5640	5534	8510	9685	8308	109,8
Шкафы кухонные, для спальни, сто- ловой и гостиной, шт.	790732	756911	1255325	1440870	1312091	864289	109,3
Столы кухонные, для столовой и гостиной, шт.	561561	381508	484475	525299	559677	312306	55,6
Кровати деревянные, шт.	45373	35694	41257	55833	84090	89718	197,7
Мебель, млн. руб.	5505,1	4139,1	5171,8	5653,5	5952,8	4994,3	90,7

**Производство и распределение электроэнергии,
газа и воды**

**11.41 Основные показатели работы
организаций по виду экономической деятельности
"Производство и распределение электроэнергии, газа и воды"**

	2008	2009	2010	2011	2012	2013
Число действующих организаций на конец года	792	790	767	856	801	861
Индекс производства, в % к предыдущему году	108,9	92,5	119,9	111,9	95,5	103,2
Объем отгруженной продукции (работ, услуг), млн. руб.	51113,8	55710,7	67566,7	87967,2	85751,2	98614,0
Среднегодовая численность работников организаций, чел.	50692	51171	51563	50536	49781	49442
Среднемесячная начисленная заработная плата работников, руб.	16164,9	18336,0	19117,4	20974,3	23262,3	24518,2
Сальдированный финансовый результат (прибыль минус убыток), млн. руб. ¹	3875,6	462,9	-3459,4	2858,3	-1558,8	1588,8
Рентабельность проданных товаров, продукции (работ, услуг), % ¹	5,6	5,4	5,5	9,2	6,3	5,9

¹ По крупным и средним организациям.

11.42 Электробаланс области

(млн. киловатт-часов)

	2008	2009	2010	2011	2012	2013
Произведено электроэнергии	22104,2	20383,8	25806,3	29288,5	27834,4	29341,7
Получено электроэнергии из других областей и государств СНГ	5718,0	5755,5	3079,3	252,9	269,5	313,2
Потреблено электроэнергии - всего	16243,1	15435,2	16708,1	17320,5	17579,1	17337,3
в том числе по организациям с основным видом экономической деятельности:						
добыча полезных ископаемых	509,4	407,9	378,4	437,0	373,9	346,8
обрабатывающие производства	3324,7	2743,3	3214,8	3371,1	3555,1	3280,3
производство и распределение электроэнергии, газа и воды	2379,1	2452,3	2798,8	2831,5	2683,0	2821,7
строительство	123,4	120,2	94,2	100,1	109,0	112,2
сельское хозяйство, охота и лесное хозяйство	364,1	353,6	342,3	349,1	341,9	334,1
транспорт и связь	1352,6	1346,8	1317,5	1351,1	1345,8	1350,1
другие виды экономической деятельности	2720,3	2648,9	3121,7	3362,6	3541,2	3423,1
населением	2923,4	2939,5	3000,1	2958,2	3008,4	3122,9
потери в сети общего пользования	2546,1	2422,7	2440,3	2559,8	2620,8	2546,1
Отпущено электроэнер- гии в другие области и государства СНГ	11579,1	10704,1	12177,5	12220,9	10524,8	12317,5

Структура потребления электроэнергии в 2008 и 2013гг.
(в % к общему объему потребления электроэнергии)

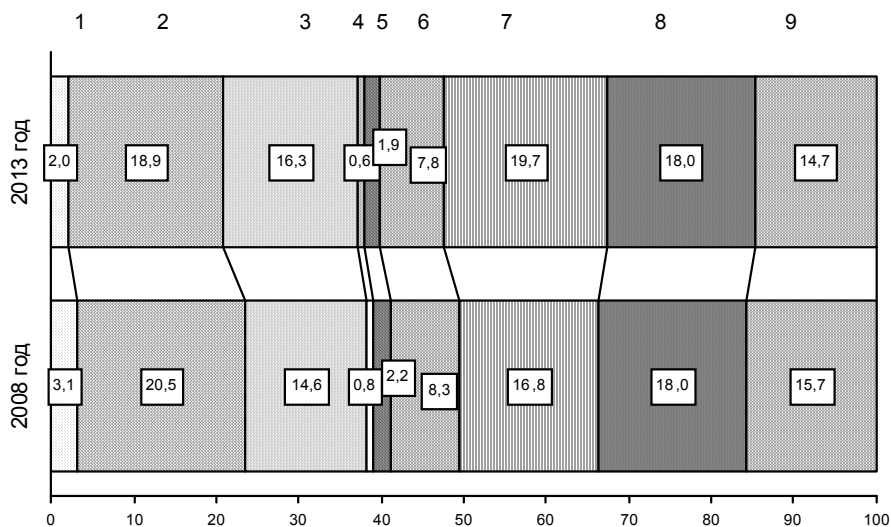

- 1 - добыча полезных ископаемых
- 2 - обрабатывающие производства
- 3 - производство и распределение электроэнергии, газа и воды
- 4 - строительство
- 5 - сельское хозяйство, охот а и лесное хозяйство
- 6 - транспорт и связь
- 7 - другие виды экономической деятельности
- 8 - населением
- 9 - потери в сети общего пользования

11.43 Производство электроэнергии электростанциями

(млн. киловатт-часов)

	2008	2009	2010	2011	2012	2013
--	------	------	------	------	------	------

Все электростанции 22104,2 20383,8 25806,3 29288,5 27834,4 29341,7

в том числе:

тепловые 13345,8 11532,2 12806,3 13026,5 11585,8 11608,9

11.44 Мощность электростанций

(на конец года; тыс. киловатт)

	2008	2009	2010	2011	2012	2013
--	------	------	------	------	------	------

Все

электростанции 4133,5 4109,8 5131,8 5160,2 4923,5 4961,5

в том числе:

тепловые 2924,5 2900,8 2922,8 2951,2 2714,5 2750,0

11.45 Отдельные технико-экономические показатели работы электроэнергетики

	2008	2009	2010	2011	2012	2013
--	------	------	------	------	------	------

Удельный вес производства электроэнергии тепловыми электростанциями в общей выработке электроэнергии, % 60,4 56,6 49,6 44,5 41,6 39,6

Удельный расход условного топлива на одну отпущенную тысячу килоВатт-часов электроэнергии на электростанциях общего пользования, кг 340,0 339,5 337,8 336,4 333,2 332,4

СЕЛЬСКОЕ ХОЗЯЙСТВО

12

Основные показатели сельского хозяйства

*Материально-техническая база
сельского хозяйства*

Растениеводство

Животноводство

Продовольственные ресурсы и их использование

Основные показатели сельского хозяйства		
12.1	Продукция сельского хозяйства по категориям хозяйств	490
12.2	Индексы производства продукции сельского хозяйства по категориям хозяйств	491
12.3	Производство основных видов сельскохозяйственной продукции по категориям хозяйств	493
12.4	Структура производства основных видов сельскохозяйственной продукции по категориям хозяйств	494
12.5	Реализация сельскохозяйственной продукции хозяйствами всех категорий	497
12.6	Продажа основных продуктов сельскохозяйственными организациями по различным каналам реализации	499
Материально-техническая база сельского хозяйства		
12.7	Основные фонды крупных и средних коммерческих сельскохозяйственных организаций	502
12.8	Обновление и выбытие основных фондов в крупных и средних коммерческих сельскохозяйственных организациях	503
12.9	Наличие основных видов сельскохозяйственной техники в сельскохозяйственных организациях	504
12.10	Приобретение сельскохозяйственными организациями сельскохозяйственной техники	505
12.11	Внесение минеральных удобрений под посевы в сельскохозяйственных организациях	506
12.12	Внесение органических удобрений под посевы в сельскохозяйственных организациях	507
Растениеводство		
12.13	Посевные площади сельскохозяйственных культур	508
12.14	Распределение посевных площадей сельскохозяйственных культур по категориям хозяйств	510
12.15	Валовой сбор продукции растениеводства	513
12.16	Урожайность сельскохозяйственных культур по категориям хозяйств	515

12.17	Площадь плодово-ягодных культур и виноградных насаждений	519
12.18	Валовой сбор, урожайность плодов, ягод и винограда	519
12.19	Площадь плодово-ягодных культур и виноградных насаждений, валовой сбор плодов, ягод и винограда по категориям хозяйств в 2013 году	520
Животноводство		
12.20	Поголовье скота	521
12.21	Поголовье скота по категориям хозяйств на 1 января 2014 года	521
12.22	Удельный вес поголовья скота, содержащегося в личных подсобных хозяйствах, в общем поголовье скота	522
12.23	Поголовье птицы	522
12.24	Производство скота и птицы по видам (на убой в живом весе) по категориям хозяйств	523
12.25	Производство основных продуктов животноводства	524
12.26	Производство продукции животноводства в расчете на душу населения	524
12.27	Продуктивность скота и птицы	525
12.28	Расход кормов в животноводстве	526
Продовольственные ресурсы и их использование		
12.29	Ресурсы и использование мяса и мясопродуктов	528
12.30	Ресурсы и использование молока и молочных продуктов	529
12.31	Ресурсы и использование овощей и продовольственных бахчевых культур	530

В разделе содержится информация о структурных изменениях в производстве сельскохозяйственной продукции, развитии индивидуального частного сектора на селе, состоянии растениеводства и животноводства, производственных ресурсах и их использовании и др.

В **хозяйства всех категорий** включены сельскохозяйственные организации, крестьянские (фермерские) хозяйства, индивидуальные предприниматели и хозяйства населения.

В категорию **сельскохозяйственные организации** входят:

крупные и средние организации – хозяйственные товарищества и общества, производственные сельскохозяйственные кооперативы, государственные и муниципальные унитарные предприятия, а также сельскохозяйственные территориально-обособленные подразделения несельскохозяйственных организаций;

малые предприятия – хозяйственные товарищества и общества, производственные сельскохозяйственные кооперативы;

подсобные хозяйства несельскохозяйственных организаций.

Крестьянское (фермерское) хозяйство – объединение граждан, связанных родством и (или) свойством, имеющих в общей собственности имущество и совместно осуществляющих предпринимательскую производственную и иную хозяйственную деятельность (производство, переработку, хранение, транспортировку и реализацию сельскохозяйственной продукции), основанную на их личном участии.

Индивидуальный предприниматель - гражданин (физическое лицо), занимающийся предпринимательской деятельностью без образования юридического лица с момента его государственной регистрации в соответствии с Гражданским кодексом Российской Федерации и заявивший в Свидетельстве о государственной регистрации виды деятельности, отнесенные согласно Общероссийскому классификатору видов экономической деятельности (ОКВЭД) к сельскому хозяйству.

К **хозяйствам населения** относятся личные подсобные хозяйства, другие индивидуальные хозяйства граждан в сельских и городских поселениях и садоводческие, огороднические, животноводческие, дачные некоммерческие объединения граждан.

Личное подсобное хозяйство – форма непредпринимательской деятельности по производству и переработке сельскохозяйственной продукции, осуществляемой личным трудом гражданина и членов его семьи в целях удовлетворения личных потребностей на земельном участке, предоставленном или приобретенном для ведения личного подсобного хозяйства. Землепользование хозяйств может состоять из приусадебных и полевых участков (статья 2,4 Федерального закона от 7 июля 2003г. № 112-ФЗ "О личном подсобном хозяйстве", статья 8

Федерального Закона от 30 декабря 2008г. № 302-ФЗ «О внесении изменений в статью 8 ФЗ «О личном подсобном хозяйстве»).

К другим индивидуальным хозяйствам граждан относятся:

- граждане, имеющие земельные участки для индивидуального жилищного строительства, занимающиеся сельскохозяйственным производством;
- граждане, имеющие земельные участки (садовые, огородные, дачные и другие), не входящие в некоммерческие объединения граждан;
- граждане, не имеющие земли, но имеющие сельскохозяйственных животных.

Садоводческое, огородническое или дачное некоммерческое объединение граждан (садоводческое, огородническое или дачное некоммерческое товарищество, садоводческий, огороднический или дачный потребительский кооператив, садоводческое, огородническое или дачное некоммерческое партнерство) - некоммерческая организация, учрежденная гражданами на добровольных началах для содействия ее членам в решении общих социально-хозяйственных задач ведения садоводства, огородничества и дачного хозяйства (статья 1 Федерального закона от 15 апреля 1998 г. № 66-ФЗ "О садоводческих, огороднических и дачных некоммерческих объединениях граждан".)

Животноводческое объединение – некоммерческая организация, созданная гражданами с целью выпаса скота, сенокошения на время содержания скота или для совместного выращивания скота.

Продукция сельского хозяйства представляет собой сумму продукции растениеводства и животноводства всех сельхозпроизводителей, включая хозяйства индивидуального сектора (население, крестьянские (фермерские) хозяйства, индивидуальные предприниматели), в стоимостной оценке по фактическим ценам данного года, являющимся средневзвешенными ценами на товарную и нетоварную части произведенной продукции за календарный год.

В продукцию сельского хозяйства включается стоимость сырых продуктов, полученных от урожая данного года, в результате выращивания и хозяйственного использования сельскохозяйственных животных, а также стоимость выращивания молодых многолетних насаждений и изменение стоимости незавершенного производства продукции растениеводства от начала к концу года.

Для исчисления **индекса физического объема** продукции сельского хозяйства используется показатель ее объема в сопоставимых ценах. Индекс физического объема продукции сельского хозяйства – относительный показатель, характеризующий изменение массы произведенных продуктов растениеводства и животноводства в сравниваемых периодах.

Энергетические мощности сельского хозяйства представляют собой суммарную мощность всех источников энергии, которые обслуживают производственный процесс: механические, электрические двигатели, электроустановки, живая тяговая сила.

Сельскохозяйственные угодья – земельные участки, систематически используемые для получения сельскохозяйственной продукции. Сельскохозяйственные угодья находятся в собственности, аренде, постоянном или временном пользовании сельскохозяйственных организаций, крестьянских (фермерских) хозяйств и хозяйств населения.

Валовой сбор сельскохозяйственных культур в сельскохозяйственных организациях, крестьянских (фермерских) хозяйствах определяется по данным форм федерального государственного статистического наблюдения путем прямого подсчета собранной в этих хозяйствах продукции, как с основных, так и с повторных и междурядных посевов. По хозяйствам населения – на основе сведений о размерах посевных площадей в этих хозяйствах и данных о средней урожайности с 1 га посева по материалам выборочного обследования домашних хозяйств населения.

Поголовье скота устанавливается на основе данных статистического наблюдения, включая поголовье всех возрастных групп соответствующего вида скота.

Производство мяса (в убойном весе) включает мясо всех видов скота и птицы, жир-сырец, пищевые субпродукты. Данные приведены как по промышленному, так и внутрихозяйственному забою скота и птицы.

Производство молока характеризуется фактически надоенным коровьим и козьим молоком, независимо от того, было ли оно реализовано или потреблено в хозяйстве на выпойку телят и поросят. Мо-

локо, высосанное телятами при подсосном их содержании, в продукцию не включается и не учитывается при определении средних удоев от одной коровы.

Производство шерсти включает всю фактически настриженную овечью, козью шерсть и козий пух, независимо от того, была ли она реализована или использована на внутрихозяйственные нужды. Шерсть, полученная с овчины при промышленной переработке их на кожу, в продукцию не включается. Вес шерсти показывается физический, полученный непосредственно после стрижки овец, т.е. вес невымытой шерсти.

Производство яиц включает их сбор за год от всех видов домашней птицы, включая яйца, пошедшие на воспроизводство птицы (инкубация и др.).

Средний годовой надой молока на одну корову приводится в расчете на поголовье коров на начало года, независимо от того, доилась ли корова в данный период. В сельскохозяйственных предприятиях при определении удоя молока от одной коровы из общего поголовья коров, имеющих в хозяйстве, исключаются коровы, находящиеся на откорме, коровы мясного стада, а также коровы, выделенные для группового подсосного содержания телят, если дойка этих коров не производилась.

В объем реализации включается продажа продукции сельскохозяйственными предприятиями по всем каналам: в порядке организованных государством закупок, на рынке, биржах, аукционах, через собственную торговую сеть и предприятия общественного питания, по бартеру и др.

Закупки сельскохозяйственных продуктов – форма организованного приобретения государством сельскохозяйственной продукции, сырья и продовольствия у товаропроизводителей (поставщиков) для последующей переработки или реализации потребителю (покупателю) на договорных условиях.

Информация **о ресурсах и использовании сельскохозяйственных продуктов** формируется на базе данных форм федерального государственного статистического наблюдения предприятий и организаций перерабатывающей промышленности, сельского хозяйства, торговли, домашних хозяйств населения, данных таможенной статистики и других, характеризующих источники образования продовольственных ресурсов и направления их использования за календарный год.

Строка «Всего по области» формируется с учетом сведений по муниципальным районам и городским округам.

Основные показатели сельского хозяйства

12.1 Продукция сельского хозяйства по категориям хозяйств

(в структуре ОКВЭД; в фактически действовавших ценах; млн. руб.)

	2008	2009	2010	2011	2012	2013
Хозяйства всех категорий¹						
Продукция сельского хозяйства	115832,8	102394,5	118105,5	149047,7	154675,8	161300,7
в том числе:						
растениеводство	75808,6	58315,5	71523,8	96982,5	101769,8	107582,4
животноводство	40024,3	44079,0	46581,7	52065,2	52906,0	53718,4
Сельскохозяйственные организации¹						
Продукция сельского хозяйства	58393,5	46235,8	56756,7	73895,0	77023,1	73701,7
в том числе:						
растениеводство	47934,1	33976,3	41617,9	56361,4	58487,4	58171,8
животноводство	10459,5	12259,5	15138,8	17533,6	18535,7	15529,9
Хозяйства населения¹						
Продукция сельского хозяйства	40178,3	43471,6	45543,4	50720,9	51095,0	59681,2
в том числе:						
растениеводство	13104,7	14290,1	17080,5	19089,4	19594,6	24441,4
животноводство	27073,6	29181,4	28462,9	31631,5	31500,4	35239,8
Крестьянские (фермерские) хозяйства^{1,2}						
Продукция сельского хозяйства	17261,0	12687,1	15805,4	24431,8	26557,7	27917,9
в том числе:						
растениеводство	14769,8	10049,1	12825,4	21531,7	23687,8	24969,2
животноводство	2491,2	2638,1	2980,0	2900,1	2869,9	2948,7

¹ Расхождение за счет округления данных.

² Здесь и далее во всех таблицах, включая индивидуальных предпринимателей.

12.2 Индексы производства продукции сельского хозяйства по категориям хозяйств

(в структуре ОКВЭД; в сопоставимых ценах; в процентах к предыдущему году)

	2008	2009	2010	2011	2012	2013
Хозяйства всех категорий						
Продукция сельского хозяйства	142,9	85,7	98,6	113,4	89,0	98,1
в том числе:						
растениеводство	164,8	76,2	99,5	121,4	83,4	99,6
животноводство	104,5	103,6	97,4	101,0	99,4	95,3
Сельскохозяйственные организации						
Продукция сельского хозяйства	161,9	80,5	104,7	115,3	80,3	92,8
в том числе:						
растениеводство	173,9	74,0	99,4	117,6	76,7	97,4
животноводство	111,0	110,6	119,5	109,0	92,2	78,3
Хозяйства населения						
Продукция сельского хозяйства	108,1	97,9	89,0	106,7	102,5	104,8
в том числе:						
растениеводство	120,7	92,0	91,4	121,0	100,7	105,0
животноводство	101,5	100,7	87,8	98,1	103,5	104,7
Крестьянские (фермерские) хозяйства						
Продукция сельского хозяйства	171,7	74,6	109,1	125,6	87,1	100,7
в том числе:						
растениеводство	183,3	69,2	111,2	134,4	85,7	100,7
животноводство	110,3	106,4	100,9	87,9	97,4	100,6

**Структура продукции сельского хозяйства
по категориям хозяйств**
(в процентах к итогу)

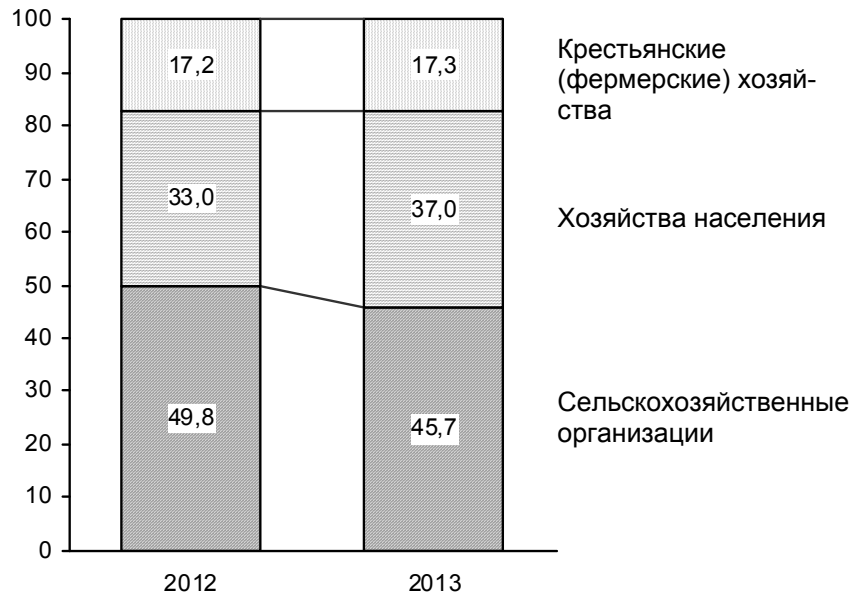

**12.3 Производство основных видов сельскохозяйственной
продукции по категориям хозяйств**
(тыс. тонн, яйца – млн. штук)

	2008	2009	2010	2011	2012	2013
Сельскохозяйственные организации						
Зерно (в весе после доработки)	6751,1	5109,2	5050,6	5811,1	4580,3	4809,3
Сахарная свекла (фабричная)	385,8	214,6	575,8	639,4	429,1	332,8
Семена подсолнечника	1132,5	742,9	686,9	795,1	617,1	588,5
Картофель	103,0	74,5	69,1	93,7	98,1	77,7
Овощи (всего)	136,2	93,7	96,4	126,1	127,9	84,5
Мясо (в убойном весе)	82,1	98,1	130,2	152,7	139,9	92,2
Молоко	122,9	137,6	127,4	117,1	117,6	107,8
Яйца	852,6	937,4	1019,5	1099,3	1068,5	1111,9
Шерсть (в физическом весе)	0,5	0,5	0,4	0,4	0,3	0,3
Хозяйства населения						
Зерно (в весе после доработки)	48,4	43,7	43,5	56,4	45,9	41,9
Сахарная свекла (фабричная)	-	-	-	-	-	-
Семена подсолнечника	8,7	6,5	7,5	9,8	9,3	7,7
Картофель	250,4	205,6	191,7	266,4	269,0	252,2
Овощи (всего)	287,1	253,3	229,2	283,2	292,3	302,0
Мясо (в убойном весе)	156,7	156,7	117,8	108,8	116,1	116,6
Молоко	784,1	800,2	770,1	820,6	885,6	900,4
Яйца	528,7	529,3	561,0	608,1	703,5	771,2
Шерсть (в физическом весе)	1,4	1,5	1,5	1,5	1,6	1,6
Крестьянские (фермерские) хозяйства						
Зерно (в весе после доработки)	2071,6	1445,2	1526,8	1868,4	1533,3	1765,8
Сахарная свекла (фабричная)	66,1	59,4	107,5	171,6	169,1	124,2
Семена подсолнечника	388,5	216,9	206,7	221,6	181,5	182,0
Картофель	26,8	25,3	23,7	34,8	33,9	30,7
Овощи (всего)	129,6	129,5	162,2	230,8	262,9	224,5
Мясо (в убойном весе)	14,3	14,5	13,2	12,2	9,2	9,3
Молоко	88,5	97,5	105,7	79,6	75,7	70,9
Яйца	16,2	18,0	17,8	15,9	10,9	7,3
Шерсть (в физическом весе)	0,6	0,7	0,8	0,8	0,9	1,0

**12.4 Структура производства основных видов
сельскохозяйственной продукции по категориям хозяйств**
(в процентах от хозяйств всех категорий)

	2008	2009	2010	2011	2012	2013
Сельскохозяйственные организации						
Зерно (в весе после доработки)	76,1	77,4	76,3	75,1	74,4	72,7
Сахарная свекла (фабричная)	85,4	78,3	84,3	78,8	71,7	72,8
Семена подсолнечника	74,0	76,9	76,2	77,5	76,4	75,9
Картофель	27,1	24,4	24,3	23,7	24,5	21,5
Овощи (всего)	24,6	19,7	19,8	19,7	18,7	13,8
Мясо (в убойном весе)	32,4	36,4	49,8	55,8	52,7	42,3
Молоко	12,3	13,3	12,7	11,5	10,9	10,0
Яйца	61,0	63,1	63,8	63,8	59,9	58,8
Шерсть (в физическом весе)	19,0	17,4	14,1	13,5	12,0	10,1
Хозяйства населения						
Зерно (в весе после доработки)	0,5	0,7	0,7	0,7	0,7	0,6
Сахарная свекла (фабричная)	-	-	-	-	-	-
Семена подсолнечника	0,6	0,7	0,8	1,0	1,2	1,0
Картофель	65,9	67,3	67,4	67,5	67,1	69,9
Овощи (всего)	51,9	53,1	47,0	44,2	42,8	49,4
Мясо (в убойном весе)	61,9	58,2	45,1	39,8	43,8	53,5
Молоко	78,8	77,3	76,8	80,7	82,1	83,4
Яйца	37,8	35,7	35,1	35,3	39,5	40,8
Шерсть (в физическом весе)	58,5	56,8	55,2	55,5	56,8	56,2
Крестьянские (фермерские) хозяйства						
Зерно (в весе после доработки)	23,4	21,9	23,1	24,2	24,9	26,7
Сахарная свекла (фабричная)	14,6	21,7	15,7	21,2	28,3	27,2
Семена подсолнечника	25,4	22,4	22,9	21,6	22,5	22,4
Картофель	7,0	8,3	8,3	8,8	8,5	8,5
Овощи (всего)	23,5	27,2	33,2	36,1	38,5	36,7
Мясо (в убойном весе)	5,7	5,4	5,1	4,5	3,5	4,2
Молоко	8,9	9,4	10,5	7,8	7,0	6,6
Яйца	1,2	1,2	1,1	0,9	0,6	0,4
Шерсть (в физическом весе)	22,5	25,9	30,7	31,0	31,1	33,7

Структура производства основных видов сельскохозяйственной продукции

(в хозяйствах всех категорий; в процентах к итогу)

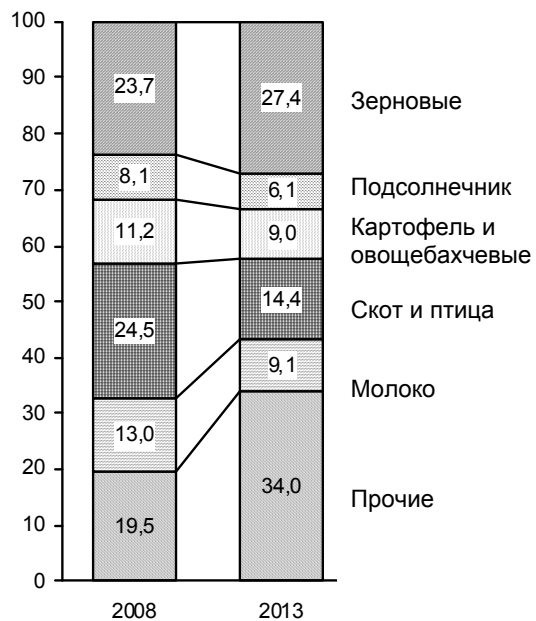

**Структура сельскохозяйственных организаций
в 2013 году**

(в процентах от всех сельхозорганизаций,
осуществляющих сельскохозяйственную деятельность)

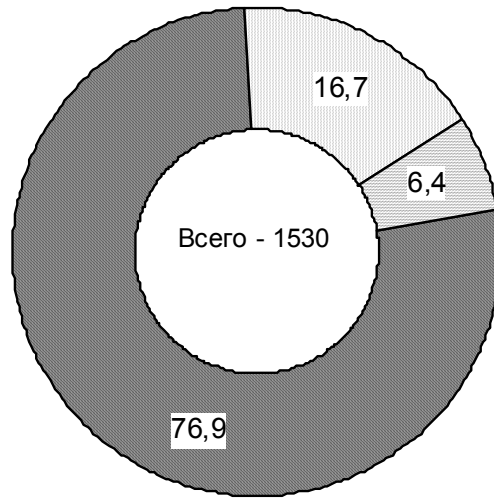

- малые сельхозпредприятия
- крупные и средние сельхозпредприятия
- ▒ подсобные хозяйства при несельскохозяйственных организациях, прочие хозяйства и сельхозорганизации с неопределенным типом предприятия

**12.5 Реализация сельскохозяйственной продукции
хозяйствами всех категорий**
(тыс. тонн, яйца – млн. штук)

	2008	2009	2010	2011	2012	2013
Хозяйства всех категорий						
Зерновые культуры – всего	5570,6	5160,5	5194,4	6234,5	5299,5	4799,4
в том числе пшеница	4322,9	4047,5	4262,4	4870,3	3898,2	3479,4
Подсолнечник	797,9	943,7	789,1	620,7	656,8	617,7
Картофель	145,8	107,2	98,7	119,0	125,6	101,4
Овощи	194,6	168,2	215,1	344,4	372,9	338,6
Скот и птица (в живом весе)	222,9	255,6	296,7	294,5	246,1	201,9
Молоко и молочные продукты (в пересчете на молоко)	360,8	388,8	381,2	410,9	409,3	336,6
Яйца пищевые	900,3	1005,2	1057,8	1191,1	1115,0	1160,1
Сельскохозяйственные организации						
Зерновые культуры – всего	4457,5	4265,8	4167,5	4969,6	4044,8	3543,5
в том числе пшеница	3532,0	3346,1	3436,8	3943,4	3036,8	2616,8
Подсолнечник	564,5	808,7	636,6	499,9	537,2	488,3
Картофель	92,3	59,7	67,3	73,8	83,2	64,3
Овощи	94,2	75,7	81,5	97,3	101,6	73,5
Скот и птица (в живом весе)	111,1	129,8	172,0	199,3	161,3	123,1
Молоко и молочные продукты (в пересчете на молоко)	105,6	121,6	118,1	110,0	110,3	100,0
Яйца пищевые	787,7	884,3	948,6	1047,9	1010,6	1061,1
Хозяйства населения						
Зерновые культуры – всего	40,0	32,3	25,2	18,0	20,6	19,9
в том числе пшеница	4,1	4,5	4,8	2,9	3,4	2,2
Подсолнечник	1,8	1,3	4,0	2,8	2,2	1,9
Картофель	30,6	25,1	10,3	15,8	10,6	8,4
Овощи	37,3	31,3	22,7	45,5	42,2	50,0
Скот и птица (в живом весе)	98,6	108,8	107,9	78,6	70,1	63,6
Молоко и молочные продукты (в пересчете на молоко)	220,9	220,4	200,0	251,8	245,8	190,8
Яйца пищевые	107,5	115,7	103,2	135,3	99,6	95,9

	2008	2009	2010	2011	2012	2013
Крестьянские (фермерские) хозяйства						
Зерновые культуры – всего	1073,1	862,4	1001,7	1246,9	1234,1	1236,0
в том числе пшеница	786,7	696,9	820,8	924,0	858,1	860,3
Подсолнечник	231,7	133,7	148,6	118,0	117,4	127,4
Картофель	22,9	22,3	21,1	29,4	31,8	28,7
Овощи	63,1	61,2	110,9	201,6	229,1	215,0
Скот и птица (в живом весе)	13,1	17,0	16,8	16,6	14,7	15,2
Молоко и молочные продукты (в пересчете на молоко)	34,4	46,9	63,1	49,1	53,2	45,9
Яйца пищевые	5,0	5,2	5,9	7,9	4,8	3,2

**12.6 Продажа основных продуктов
сельскохозяйственными организациями
по различным каналам реализации**

	2008		2009	
	организациям, осуществляю- щим закупки для государст- венных нужд	по рыночным каналам	организациям, осуществляю- щим закупки для государст- венных нужд	по рыночным каналам

Тыс. тонн

Зерно	85,5	4371,9	61,5	3115,7
в том числе пшеница	76,2	3455,8	54,3	2398,4
Сахарная свекла (фабричная)	-	299,8	-	160,4
Семена масличных культур	13,3	576,9	22,8	623,6
Картофель	4,5	90,0	х	х
Овощи	1,9	92,3	х	х
Скот и птица (в живом весе)	0,7	110,4	0,5	121,2
Молоко и молочные продукты	18,7	86,9	10,0	103,4

в процентах от общего объема реализации

Зерно	1,9	98,1	1,9	98,1
в том числе пшеница	2,2	97,8	2,2	97,8
Сахарная свекла (фабричная)	-	100,0	-	100,0
Семена масличных культур	2,3	97,7	3,5	96,5
Картофель	4,7	95,3	х	х
Овощи	2,1	97,9	х	х
Скот и птица (в живом весе)	0,6	99,4	0,4	99,6
Молоко и молочные продукты	17,7	82,3	8,8	91,2

Продолжение

	2010 ¹		2011 ¹	
	организациям, осуществляющим закупки для государственных нужд	по рыночным каналам	организациям, осуществляющим закупки для государственных нужд	по рыночным каналам
Тыс. тонн				
Зерно	93,4	2894,4	124,0	3329,9
в том числе пшеница	87,0	2372,1	109,8	2730,9
Сахарная свекла (фабричная)	-	375,9	-	358,1
Семена масличных культур	33,0	516,1	31,3	414,6
Картофель	4,7	28,3	11,5	39,2
Овощи	4,0	27,7	4,6	42,2
Скот и птица (в живом весе)	1,0	164,6	0,6	193,7
Молоко и молочные продукты	16,1	92,3	13,0	81,5
в процентах от общего объема реализации				
Зерно	3,1	96,9	3,6	96,4
в том числе пшеница	3,5	96,5	3,9	96,1
Сахарная свекла (фабричная)	-	100,0	-	100,0
Семена масличных культур	6,0	94,0	7,0	93,0
Картофель	14,3	85,7	22,7	77,3
Овощи	12,5	87,5	9,8	90,2
Скот и птица (в живом весе)	0,6	99,4	0,3	99,7
Молоко и молочные продукты	14,9	85,1	13,8	86,2

¹ Данные по крупным и средним сельхозорганизациям.

	2012 ¹		2013 ¹	
	организациям, осуществляющим закупки для государственных нужд	по рыночным каналам	организациям, осуществляющим закупки для государственных нужд	по рыночным каналам
Тыс. тонн				
Зерно	50,3	2575,3	63,2	2112,1
в том числе пшеница	38,5	1962,7	43,1	1606,4
Сахарная свекла (фабричная)	-	283,	-	211,8
Семена масличных культур	40,2	467,4	28,6	372,3
Картофель	11,1	40,4	3,4	44,1
Овощи	4,6	46,5	3,9	45,2
Скот и птица (в живом весе)	0,5	156,1	0,1	115,9
Молоко и молочные продукты	9,0	82,7	5,4	79,1
в процентах от общего объема реализации				
Зерно	1,9	98,1	2,9	97,1
в том числе пшеница	1,9	98,1	2,6	97,4
Сахарная свекла (фабричная)	-	100,0	-	100,0
Семена масличных культур	7,9	92,1	7,1	92,9
Картофель	21,6	78,4	7,2	92,8
Овощи	9,0	91,0	8,0	92,0
Скот и птица (в живом весе)	0,3	99,7	0,1	99,9
Молоко и молочные продукты	9,8	90,2	6,6	93,4

¹ Данные по крупным и средним сельхозорганизациям.

**Материально-техническая база
сельского хозяйства**

**12.7 Основные фонды крупных и средних коммерческих
сельскохозяйственных организаций¹**
(на конец года; млн. рублей)

	2008	2009	2010	2011	2012	2013
Всего основных фондов (наличие на конец года по полной учетной стоимости)	29490,2	33562,0	40478,4	51830,4	53183,2	54677,2
в том числе по видам:						
здания	7341,5	8291,7	10858,6	15020,4	14882,6	14724,1
сооружения	3316,8	3627,7	4225,8	6226,1	6311,9	6178,3
машины и оборудование	14607,9	17082,7	20363,8	24633,7	25835,9	27618,1
транспортные средства	2091,1	2316,3	2744,0	3378,2	3587,8	3488,0
производственный и хозяйственный инвентарь	489,7	356,5	367,5	481,8	345,9	322,1
рабочий и продуктивный скот	1361,8	1580,8	1570,2	1649,7	1723,1	1826,3
многолетние насаждения	281,2	306,3	304,4	395,5	452,7	469,3
другие виды	-	-	44,1	45,0	43,3	51,0

¹ Видовая структура основных фондов приведена по основным фондам крупных и средних коммерческих организаций с основным видом экономической деятельности «Сельское хозяйство, охота и предоставление услуг в этих областях».

**12.8 Обновление и выбытие основных фондов
в крупных и средних
коммерческих сельскохозяйственных организациях**
(млн. рублей)

	2008	2009	2010	2011	2012	2013
Поступило основных фондов	8276,4	7249,9	8407,2	13462,5	5715,4	4599,8
в том числе:						
поступило новых основных средств	7553,4	5406,5	7598,2	12349,7	5272,4	4221,0
Коэффициент обновления (в % от общей стоимости на конец года)	25,6	16,1	18,8	23,8	9,9	7,7
Выбыло основных фондов	1864,0	3564,0	1575,6	2341,0	2169,8	1770,4
в том числе:						
ликвидировано	403,7	459,4	558,7	497,6	886,1	822,6
Коэффициент ликвидации (в % от общей стоимости на начало года)	1,7	1,5	1,7	1,2	1,8	1,6
Износ основных фондов в течение года	1773,2	2443,4	2834,9	3638,6	4285,4	4190,0
Степень износа (на конец года), %	34,8	35,6	35,0	32,7	37,4	41,6

**12.9 Наличие основных видов
сельскохозяйственной техники
в сельскохозяйственных организациях¹**
(штук)

	2008	2009	2010	2011	2012	2013
Тракторы	17211	17762	17221	16597	15845	15031
Комбайны						
зерноуборочные	5784	5675	5645	5528	5332	5056
кукурузоуборочные	220	201	178	159	136	119
кормоуборочные	576	530	495	450	403	370
картофелеуборочные	32	32	31	34	40	43
Свеклоуборочные машины	58	55	59	62	60	59

¹ Сельхозорганизации, занятые производством сельскохозяйственной продукции.

**12.10 Приобретение сельскохозяйственными
организациями сельскохозяйственной техники¹**
(штук)

	2008	2009	2010	2011	2012	2013
Тракторы	651	330	404	588	464	342
Комбайны						
зерноуборочные	298	284	295	277	258	159
кукурузоуборочные	6	1	-	5	1	2
кормоуборочные	19	13	11	13	1	8
картофелеуборочные	7	2	-	7	7	3
Свеклоуборочные машины	1	1	6	6	1	-

¹ Сельхозорганизации, занятые производством сельскохозяйственной продукции.

**12.11 Внесение минеральных удобрений
под посевы в сельскохозяйственных организациях¹**
(под урожай текущего года)

	2008	2009	2010	2011	2012	2013
Внесено минеральных удобрений (в пересчете на 100% питательных веществ) – всего, тыс. т	130,2	133,4	134,9	150,1	151,5	132,7
на гектар посева, кг	46	47	51	57	57	51
в том числе внесено на 1 га посева под:						
зерновые культуры (без кукурузы)	58	57	62	69	68	61
подсолнечник	24	27	22	27	31	31
овоще-бахчевые культуры	65	54	80	91	196	156
картофель	182	245	299	357	450	308
кормовые культуры	7	8	9	12	12	10
Удельный вес удобренной площади минеральными удобрениями во всей посевной площади, %	64	65	65	66	66	68

¹ Данные по крупным, средним и малым сельхозорганизациям без микропредприятий и без подсобных хозяйств несельскохозяйственных организаций и обслуживающих сельхозорганизаций.

**12.12 Внесение органических удобрений
под посевы в сельскохозяйственных организациях¹**
(под урожай текущего года)

	2008	2009	2010	2011	2012	2013
Внесено органических удобрений – всего, млн. т	0,8	0,8	0,9	0,7	0,6	0,8
на гектар посева, т	0,3	0,3	0,3	0,3	0,2	0,3
в том числе внесено на 1 га посева под:						
зерновые культуры (без кукурузы)	0,2	0,2	0,4	0,2	0,2	0,3
подсолнечник	0,2	0,3	0,2	0,2	0,3	0,2
овоще-бахчевые культуры	0,1	0,1	0,6	-	0,2	0,0
картофель	-	-	-	-	0,0	-
кормовые культуры	0,2	0,6	0,3	0,4	0,2	0,6
Удельный вес удобренной площади органическими удобрениями во всей посевной площади, %	2	2	3	3	3	5

¹ Данные по крупным, средним и малым сельхозорганизациям без микропредприятий и без подсобных хозяйств несельскохозяйственных организаций и обслуживающих сельхозорганизаций.

Растениеводство**12.13 Посевные площади сельскохозяйственных культур**

(в хозяйствах всех категорий; тыс. гектаров)

	2008	2009	2010	2011	2012	2013
Вся посевная площадь	4552,2	4499,4	4351,4	4419,9	4290,3	4387,4
Посевная площадь всех зерновых культур	2865,7	2925,4	2822,9	2949,6	3005,0	3182,9
в том числе:						
озимые	2001,7	2137,3	2103,9	2042,4	1996,2	2101,5
из них:						
пшеница	1957,3	2071,5	2027,5	1974,7	1945,3	2046,4
рожь	10,1	7,9	5,7	9,3	10,5	11,4
ячмень	34,3	51,1	63,0	44,6	25,8	28,4
яровые	864,1	788,1	719,0	907,2	1008,8	1081,4
из них:						
пшеница	5,0	7,5	6,8	17,1	10,8	13,9
кукуруза на зерно	254,0	172,6	158,6	199,4	220,3	257,5
ячмень	407,9	433,7	355,8	392,1	481,5	505,0
овес	18,2	18,1	17,2	19,5	23,4	20,0
просо	93,4	75,5	74,3	139,2	97,4	79,0
гречиха	8,3	8,0	6,7	6,8	8,6	3,9
рис	13,0	14,8	14,6	15,2	14,4	14,2
зернобобовые	24,1	46,2	80,6	97,9	136,2	144,7
Технические культуры	1338,9	1220,5	1179,8	1115,0	969,5	890,1
в том числе:						
масличные культуры	1320,9	1202,7	1139,4	1083,5	951,9	877,1
из них:						
подсолнечник	1292,7	1146,0	1019,5	879,7	621,2	560,4
соя	3,5	7,2	24,7	21,8	17,1	13,0

Сельское хозяйство

Продолжение

	2008	2009	2010	2011	2012	2013
Картофель и овоще-бахчевые культуры	87,6	88,7	89,1	93,2	85,4	78,8
в том числе:						
картофель	36,0	36,9	36,5	36,7	37,0	33,5
овощи (без высадков)	38,4	37,3	37,7	40,2	37,6	34,1
Кормовые культуры	260,0	264,8	259,5	262,2	230,3	235,6
в том числе:						
многолетние травы (укосная площадь посева прошлых лет и беспокровные посевы текущего года)	137,6	139,3	141,8	144,1	86,9	86,1
однолетние травы (включая посевы озимых на зеленый корм)	68,7	70,4	73,4	72,4	57,6	66,5
кукуруза на силос и зеленый корм (молочно-восковая и до молочно-восковой спелости)	47,8	50,1	47,4	39,3	33,6	32,1
кормовые корнеплоды и кормовые бахчи	3,9	3,7	3,4	4,2	3,2	2,9
Площадь чистых паров	995,4	1126,9	1300,2	1243,2	1327,6	1250,5

**12.14 Распределение посевных площадей
сельскохозяйственных культур по категориям хозяйств**

	Вся посевная площадь	в том числе:			
		зерновых культур	технических	картофеля и овоще- бахчевых культур	кормовых культур

Тыс. гектаров

Сельскохозяйственные организации

2008	3161,3	2067,2	859,3	16,2	218,5
2009	3164,6	2122,5	805,5	15,7	220,9
2010	3036,6	2013,0	797,2	13,1	213,3
2011	3068,7	2082,8	761,7	14,7	209,5
2012	2967,5	2081,9	697,0	11,9	176,8
2013	3005,4	2176,6	653,3	8,4	167,0

Хозяйства населения

2008	83,2	14,9	6,3	53,3	8,7
2009	84,7	15,7	6,8	53,4	8,9
2010	85,5	16,3	6,6	53,6	8,9
2011	85,7	16,3	6,7	53,8	8,9
2012	85,6	16,3	6,5	53,9	8,8
2013	85,4	13,9	5,1	52,1	14,3

Крестьянские (фермерские) хозяйства

2008	1307,8	783,6	473,3	18,1	32,7
2009	1250,1	787,3	408,2	19,6	35,0
2010	1229,3	793,6	375,9	22,4	37,4
2011	1265,5	850,5	346,5	24,7	43,8
2012	1237,1	906,9	265,9	19,6	44,7
2013	1296,5	992,4	231,7	18,2	54,3

	Вся посевная площадь	в том числе:			
		зерновых культур	технических	картофеля и овоще- бахчевых культур	кормовых культур

**в процентах от посевной площади
в хозяйствах всех категорий**

Сельскохозяйственные организации

2008	69,5	72,2	64,2	18,5	84,0
2009	70,3	72,6	66,0	17,7	83,4
2010	69,8	71,3	67,6	14,7	82,2
2011	69,4	70,6	68,3	16,0	79,9
2012	69,2	69,3	71,9	13,9	76,7
2013	68,5	68,4	73,4	10,7	70,9

Хозяйства населения

2008	1,8	0,5	0,5	60,8	3,4
2009	1,9	0,5	0,6	60,2	3,4
2010	2,0	0,6	0,5	60,2	3,4
2011	1,9	0,6	0,6	57,7	3,4
2012	2,0	0,5	0,7	63,1	3,8
2013	1,9	0,4	0,6	66,1	6,1

Крестьянские (фермерские) хозяйства

2008	28,7	27,3	35,3	20,7	12,6
2009	27,8	26,9	33,4	22,1	13,2
2010	28,2	28,1	31,9	25,1	14,4
2011	28,7	28,8	31,1	26,3	16,7
2012	28,8	30,2	27,4	23,0	19,4
2013	29,6	31,2	26,0	23,1	23,0

Структура посевных площадей сельскохозяйственных культур
(в хозяйствах всех категорий; в процентах)

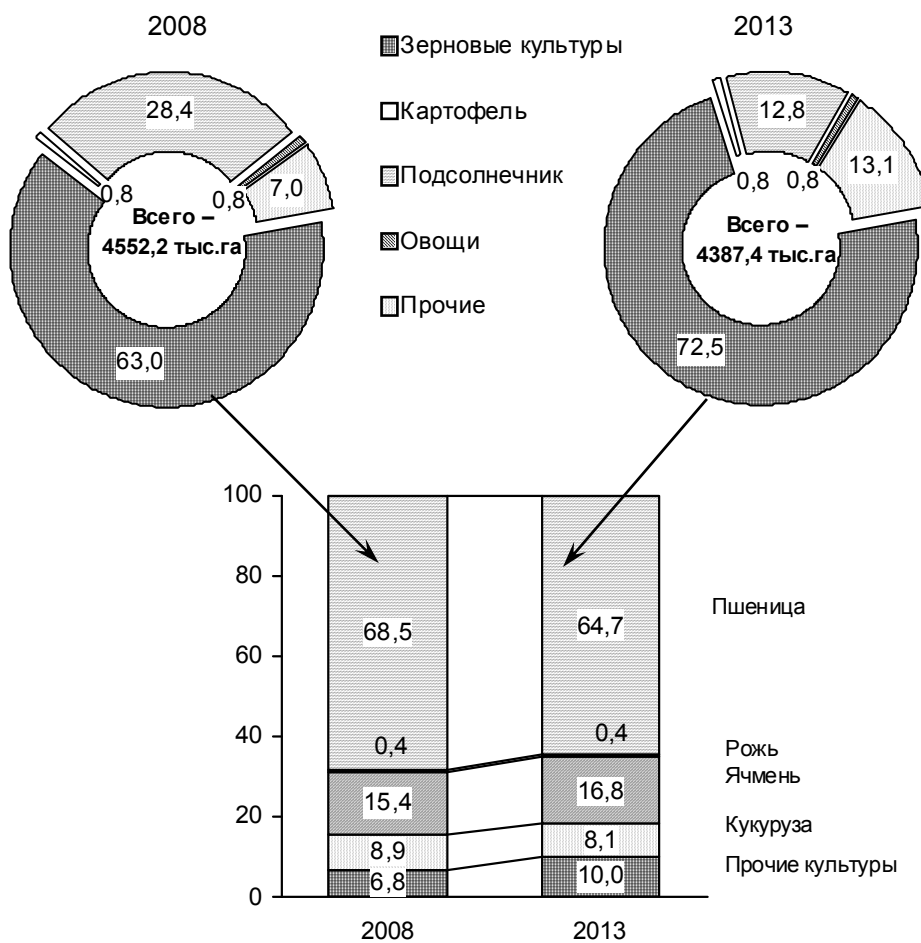

12.15 Валовой сбор продукции растениеводства

(в хозяйствах всех категорий; тыс. тонн)

	2008	2009	2010	2011	2012	2013
Зерно (в весе после доработки)	8871,1	6598,1	6620,9	7735,9	6159,5	6617,0
в том числе:						
пшеница озимая	6642,6	5315,7	5407,5	5746,6	4448,4	4730,5
пшеница яровая	10,3	7,3	8,2	26,2	14,2	14,3
рожь озимая	21,4	12,1	6,7	17,7	13,1	11,7
кукуруза на зерно	633,7	186,7	206,7	538,7	456,7	679,3
ячмень озимый	116,9	165,9	169,2	120,5	59,9	84,4
ячмень яровой	1144,2	696,3	537,5	781,6	773,8	700,4
овес	37,4	16,8	23,0	34,9	23,7	24,9
просо	128,9	42,9	39,7	196,4	87,5	86,0
гречиха	6,3	1,9	0,7	4,1	3,8	3,2
рис	43,9	62,4	65,3	58,4	66,8	70,1
зернобобовые	56,6	71,6	138,3	166,6	169,9	133,7
Семена масличных культур	1564,2	1018,0	1032,7	1247,9	1039,3	972,1
в том числе:						
подсолнечника	1529,8	966,3	901,1	1026,5	807,9	814,2
сои	3,2	3,7	10,6	18,5	10,5	9,1
Картофель	380,2	305,4	284,5	394,9	400,9	360,6
в том числе в сельскохозяйственных предприятиях	103,0	74,5	69,1	93,7	98,1	77,7
Овощи – всего	552,9	476,6	487,8	640,1	683,1	611,0
в том числе в сельскохозяйственных предприятиях	136,2	93,7	96,4	126,1	127,9	84,5
Кукуруза на силос, зеленый корм и сенаж	481,4	442,0	354,1	519,2	282,0	333,1
Кормовые корнеплоды	14,7	11,5	8,4	11,8	9,8	12,7
Сено многолетних трав	219,3	129,0	167,0	182,5	132,3	125,1
Сено однолетних трав	65,4	48,3	61,5	79,9	65,8	101,3
Сено естественных и улучшенных сенокосов	65,6	56,8	82,2	87,7	74,8	69,4

**Структура производства основных продуктов растениеводства
по категориям хозяйств
в 2013 году**
(в процентах к итогу)

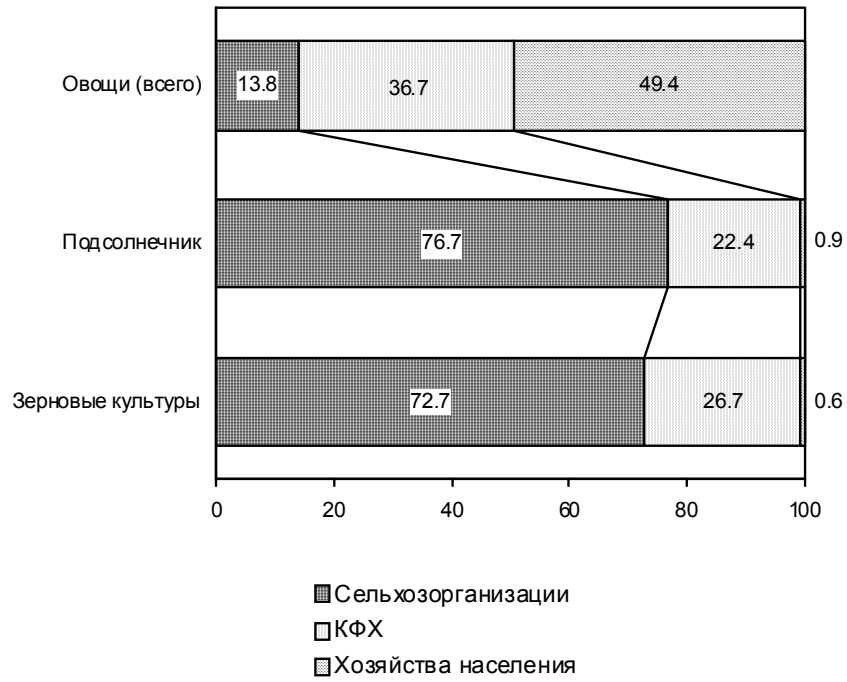

**12.16 Урожайность сельскохозяйственных культур
по категориям хозяйств**
(центнеров с одного гектара убранный площади)

	2008	2009	2010	2011	2012	2013
Хозяйства всех категорий						
Зерно (в весе после доработки)	31,4	24,7	24,6	26,7	21,6	21,9
в том числе:						
пшеница озимая	34,1	26,8	27,3	29,2	23,8	23,9
пшеница яровая	21,1	12,2	13,3	15,5	13,4	11,2
рожь озимая	21,3	15,5	11,7	19,1	12,5	10,5
кукуруза на зерно	26,2	18,6	16,1	29,0	21,6	27,8
ячмень озимый	34,6	33,4	27,5	27,3	23,3	30,0
ячмень яровой	28,2	17,4	15,9	20,1	17,1	15,1
овес	21,0	11,9	14,4	18,0	12,5	13,7
просо	15,0	10,5	8,0	15,7	10,2	12,9
гречиха	7,7	5,3	2,7	6,6	5,2	9,4
рис	34,4	42,1	44,8	38,9	46,5	49,4
зернобобовые	23,9	16,6	17,5	17,6	13,1	10,2
Масличные культуры	12,1	10,0	10,2	12,1	11,4	12,6
в том числе:						
подсолнечник	12,1	10,0	10,0	12,4	13,3	15,0
Картофель	105,8	83,2	78,1	108,7	108,9	108,0
Овощи (открытый грунт)	143,6	129,4	130,2	164,6	181,8	179,5
Кукуруза на силос, зеленый корм и сенаж	103,1	97,1	76,2	133,3	86,6	104,2
Кормовые корнеплоды	160,8	125,9	99,0	132,8	118,4	136,4
Сено многолетних трав	21,1	13,6	18,7	18,3	15,2	14,5
Сено однолетних трав	14,4	12,9	13,6	17,1	16,5	20,9
Сено естественных сенокосов (включая улучшенные)	35,3	32,9	35,8	37,3	34,6	35,3

	2008	2009	2010	2011	2012	2013
Сельскохозяйственные организации						
Зерно (в весе после доработки)	33,1	26,4	26,3	28,4	23,0	23,1
в том числе:						
пшеница озимая	35,7	28,5	29,1	31,0	25,3	25,0
пшеница яровая	21,1	11,9	13,8	16,0	13,0	10,0
рожь озимая	22,0	16,3	12,3	19,7	13,2	10,8
кукуруза на зерно	27,2	19,4	16,5	30,3	22,8	29,9
ячмень озимый	38,0	36,1	28,9	28,4	24,6	31,6
ячмень яровой	30,1	18,6	16,7	21,0	18,2	16,0
овес	23,8	13,7	15,8	20,1	14,0	15,4
просо	15,7	11,6	8,8	17,0	11,2	14,6
гречиха	8,0	5,7	2,9	7,1	5,4	11,8
рис	34,4	42,1	44,8	38,7	46,5	49,3
зернобобовые	24,5	17,0	18,4	18,6	13,6	10,4
Масличные культуры	14,0	11,8	11,9	13,7	12,4	13,4
в том числе:						
подсолнечник	14,1	11,8	11,7	14,2	14,8	16,4
Картофель	228,8	155,6	148,4	214,6	206,9	238,3
Овощи (открытый грунт)	184,7	178,9	186,9	221,7	262,7	267,9
Кукуруза на силос, зеленый корм и сенаж	105,7	100,3	77,6	136,8	87,9	107,4
Кормовые корнеплоды	243,5	231,8	161,1	235,3	163,6	188,5
Сено многолетних трав	22,2	14,0	20,4	18,7	15,1	14,6
Сено однолетних трав	15,5	13,4	14,4	18,0	16,5	19,3
Сено естественных сенокосов (включая улучшенные)	35,6	8,3	11,1	9,9	7,9	7,5

	2008	2009	2010	2011	2012	2013
Хозяйства населения						
Зерно (в весе после доработки)	32,6	27,9	26,7	34,5	28,2	30,2
в том числе:						
пшеница озимая	35,8	29,1	33,2	36,2	30,2	29,9
пшеница яровая	40,4	36,4	35,7	37,7	27,4	-
рожь озимая	27,3	20,2	27,2	30,8	28,9	-
кукуруза на зерно	30,6	29,0	23,9	40,5	29,0	35,0
ячмень озимый	33,9	28,0	31,8	35,6	30,9	-
ячмень яровой	34,8	27,9	27,3	32,1	28,3	27,1
овес	11,1	12,6	19,7	28,7	27,6	-
просо	14,6	15,2	10,5	13,1	10,8	-
гречиха	10,0	10,0	2,3	10,3	8,0	-
рис	-	41,0	-	-	-	-
зернобобовые	22,2	14,6	14,9	18,3	16,6	30,2
Масличные культуры	14,0	9,5	11,3	14,6	14,2	15,0
в том числе:						
подсолнечник	14,0	9,5	11,3	14,6	14,2	15,0
Картофель	84,4	68,8	63,9	88,8	89,9	89,0
Овощи (открытый грунт)	125,3	111,4	100,5	123,2	125,8	134,2
Кукуруза на силос, зеленый корм и сенаж	97,6	84,9	86,4	80,3	79,1	82,2
Кормовые корнеплоды	149,6	108,1	91,3	110,8	111,5	131,1
Сено многолетних трав	19,6	19,8	20,9	38,2	36,3	31,3
Сено однолетних трав	20,4	19,2	19,2	32,1	33,3	40,7
Сено естественных сенокосов (включая улучшенные)	-	-	-	-	-	-

	2008	2009	2010	2011	2012	2013
Крестьянские (фермерские) хозяйства						
Зерно (в весе после доработки)	26,9	19,9	20,1	22,4	18,0	18,9
в том числе:						
пшеница озимая	29,4	22,2	22,6	24,8	20,0	21,2
пшеница яровая	19,9	11,4	11,8	12,4	14,1	13,5
рожь озимая	19,2	12,5	8,6	15,7	7,8	8,6
кукуруза на зерно	21,2	11,1	12,1	23,0	17,9	23,3
ячмень озимый	24,3	22,6	21,2	22,0	19,2	24,6
ячмень яровой	24,8	14,8	14,0	18,0	15,2	13,5
овес	15,7	8,4	11,2	13,7	9,8	10,3
просо	13,4	8,4	6,0	13,2	8,0	9,8
гречиха	6,3	3,2	1,5	4,5	4,1	3,0
рис	36,2	42,0	51,0	46,2	-	65,0
зернобобовые	19,1	13,7	13,4	14,0	11,1	9,0
Масличные культуры	8,6	6,5	6,8	8,4	8,6	10,0
в том числе:						
подсолнечник	8,6	6,5	6,8	8,4	10,0	11,6
Картофель	151,5	124,5	133,5	177,9	156,7	170,4
Овощи (открытый грунт)	159,4	148,2	172,5	227,6	280,7	269,7
Кукуруза на силос, зеленый корм и сенаж	30,8	26,0	39,0	39,3	56,7	40,3
Кормовые корнеплоды	58,9	62,3	36,6	83,3	131,1	74,5
Сено многолетних трав	13,9	10,4	11,5	13,4	12,3	11,5
Сено однолетних трав	10,2	9,5	9,8	11,7	11,2	13,8
Сено естественных сенокосов (включая улучшенные)	11,4	9,0	12,6	11,2	7,1	6,7

12.17 Площадь плодово-ягодных культур и виноградных насаждений

(в хозяйствах всех категорий; тыс. гектаров)

	2008	2009	2010	2011	2012	2013
Площадь плодово-ягодных насаждений	26,3	25,5	23,4	24,3	23,8	23,7
в том числе в плодоносящем возрасте	21,4	20,7	18,5	18,5	17,8	17,8
Площадь виноградных насаждений	4,8	5,0	4,8	5,0	4,6	5,0
в том числе в плодоносящем возрасте	2,8	2,6	2,5	2,8	2,8	3,1

12.18 Валовой сбор, урожайность плодов, ягод и винограда

(в хозяйствах всех категорий)

	Валовой сбор, тыс.тонн			Урожайность, ц/га	
	плоды, ягоды и виноград	в том числе:		плодов и ягод	винограда
		плоды и ягоды	виноград		
2008	115,3	102,2	13,1	47,8	46,7
2009	124,3	110,7	13,6	53,4	50,5
2010	115,4	99,5	15,9	53,4	59,6
2011	122,8	106,4	16,4	57,5	58,1
2012	129,1	114,9	14,2	64,5	51,3
2013	136,1	119,9	16,3	67,5	52,8

**12.19 Площадь плодово-ягодных культур и
виноградных насаждений, валовой сбор плодов, ягод и
винограда по категориям хозяйств
в 2013 году**

	В хозяйствах всех категорий	в том числе:		
		в сельско- хозяйст- венных организа- циях	в хозяйствах населения	в кресть- янских (фермер- ских) хозяйствах

Площадь плодово- ягодных насаждений, га	23734	7428	14795	1511
--	-------	------	-------	------

в том числе:

в плодоносящем возрасте	17762	4516	13046	200
----------------------------	-------	------	-------	-----

Площадь виноградных насаждений, га	5042	4127	574	341
---	------	------	-----	-----

в том числе:

в плодоносящем возрасте	3076	2582	472	22
----------------------------	------	------	-----	----

Валовой сбор, тонн:

плодов (семечковых, косточковых, орехо- плодных), ягод и винограда	136139	27372	108216	551
---	--------	-------	--------	-----

в том числе:

винограда	16258	9556	6679	23
-----------	-------	------	------	----

Животноводство**12.20 Поголовье скота**

(на 1 января в хозяйствах всех категорий; тыс. голов)

	Крупный рогатый скот		Свиньи	Овцы и козы	Лошади
	всего	в том числе коровы			
2008	585,8	261,1	959,2	806,2	15,4
2009	588,8	262,3	852,3	857,4	14,4
2010	565,8	253,6	758,2	872,9	13,3
2011	569,1	254,7	529,8	910,4	12,6
2012	597,6	273,8	505,7	996,0	12,0
2013	606,9	286,1	478,2	1046,2	11,2
2014	622,0	290,3	426,2	1140,7	10,4

12.21 Поголовье скота по категориям хозяйств на 1 января 2014 года

(тыс. голов)

	Крупный рогатый скот		Свиньи	Овцы и козы	Лошади
	всего	в том числе коровы			
Хозяйства всех категорий	622,0 ¹	290,3	426,2 ¹	1140,7	10,4
в том числе:					
сельскохозяйственные организации	119,7	45,5	173,3	99,2	3,1
личные подсобные хозяйства	413,2	197,2	235,1	649,3	6,2
крестьянские (фермерские) хозяйства	89,2	47,6	17,9	392,2	1,1

¹ Сумма слагаемых не идет на итог за счет округления данных.

**12.22 Удельный вес поголовья скота, содержащегося
в личных подсобных хозяйствах, в общем поголовье скота**
(на 1 января; процентов)

	2009	2010	2011	2012	2013	2014
Крупный рогатый скот	66,9	65,7	66,5	68,3	67,6	66,4
в том числе коровы	70,6	69,2	69,6	70,1	69,2	67,9
Свиньи	60,2	50,6	51,9	58,0	58,3	55,2
Овцы и козы	58,4	56,0	57,4	59,1	58,1	56,9

12.23 Поголовье птицы

(на 1 января; тыс. голов)

	2009	2010	2011	2012	2013	2014
В хозяйствах всех категорий	18085,5	20217,8 ¹	21736,2 ¹	24750,9	19033,1	19847,3 ¹
из них:						
в сельско- хозяйственных организациях	7998,5	10241,6	11606,8	13548,7	8060,0	8685,9
в том числе:						
взрослая птица	4237,6	3408,8	3974,3	4182,9	4417,6	4277,4
из них:						
куры и петухи	3934,9	3032,2	3418,7	3399,4	3531,8	3598,3
в том числе:						
куры- несушки	2902,4	3014,8	3374,6	3368,7	3508,2	3474,8
гуси	2,5	1,8	0,0	0,0	0,8	0,6
другие виды птицы	300,2	374,9	555,6	783,4	885,0	678,4
в личных подсобных хозяйствах	9801,9	9672,4	9807,9	10992,5	10801,4	10952,6
в крестьянских (фермерских) хозяйствах	285,1	303,7	321,6	209,7	171,7	208,7

¹ Сумма слагаемых не идет на итог за счет округления данных.

**12.24 Производство скота и птицы по видам
(на убой в живом весе)
по категориям хозяйств**

	ТЫС. ТОНН					
	2008	2009	2010	2011	2012	2013
В хозяйствах всех категорий						
Скот и птица	342,7	378,4	379,3	372,9	354,2	300,7
в том числе:						
крупный рогатый скот	76,7	84,6	78,8	78,3	80,5	82,7
свиньи	163,6	173,9	136,4	100,3	89,5	86,4
овцы и козы	11,9	13,4	13,6	15,3	17,2	17,0
птица	89,1	105,2	149,3	177,8	165,7	113,2
Сельскохозяйственные организации						
Скот и птица	109,2	129,7	177,3	197,2	178,7	122,0
в том числе:						
крупный рогатый скот	12,5	12,9	12,9	11,7	11,7	12,9
свиньи	26,6	30,8	36,7	30,0	28,8	23,7
овцы и козы	1,7	1,7	1,5	1,3	1,3	1,4
птица	68,2	84,1	126,0	154,0	136,7	83,9
Личные подсобные хозяйства						
Скот и птица	213,7	227,0	180,3	156,3	160,3	163,3
в том числе:						
крупный рогатый скот	59,8	66,0	60,0	60,2	63,1	63,8
свиньи	124,9	130,8	89,2	63,4	57,0	59,2
овцы и козы	7,9	8,7	7,7	8,9	10,6	10,5
птица	20,1	20,3	22,4	22,8	28,5	28,7
Крестьянские (фермерские) хозяйства						
Скот и птица	19,8	21,7	21,8	19,4	15,1	15,3
в том числе:						
крупный рогатый скот	4,5	5,6	5,8	6,4	5,7	6,0
свиньи	12,2	12,3	10,5	6,8	3,6	3,6
овцы и козы	2,3	3,0	4,4	5,2	5,3	5,0
птица	0,8	0,7	0,9	0,9	0,4	0,6

12.25 Производство основных продуктов животноводства

	2008	2009	2010	2011	2012	2013
--	------	------	------	------	------	------

В хозяйствах всех категорий

Мясо (в убойном весе), тыс. т	253,0	269,3	261,2	273,7	265,1	218,1
в том числе:						
говядина и телятина	45,4	50,3	44,7	44,6	48,3	49,8
свинина	132,9	128,2	96,6	100,3	80,3	75,7
баранина и козлятина	5,8	6,5	5,1	6,1	6,9	6,8
мясо птицы	68,1	83,5	114,0	139,2	128,9	85,1
Молоко, тыс. т	995,5	1035,3	1003,1	1017,3	1078,9	1079,1
Яйца, млн. шт.	1397,5	1484,7	1598,2	1723,3	1782,9	1890,4
Шерсть (в физическом весе), т	2477	2696	2729	2672	2807	2914

**12.26 Производство продукции животноводства
в расчете на душу населения¹**

	Мясо (в убойном весе), кг	Молоко, кг	Яйца, штук
2008	59	232	325
2009	63	241	346
2010	61	234	373
2011	64	238	404
2012	62	253	419
2013	51	254	445

¹ Данные за 2008-2010 гг. рассчитаны с использованием численности населения, пересчитанной с учетом итогов Всероссийской переписи населения 2010 года.

12.27 Продуктивность скота и птицы
 (килограммов)

	2008	2009	2010	2011	2012	2013
Хозяйства всех категорий						
Надой молока на одну корову	4021	4224	4295	4344	4407	4454
Средний годовой настриг шерсти с овцы (в физическом весе)	3,4	3,4	3,4	3,2	3,0	3,0
Сельскохозяйственные организации						
Надой молока на одну корову	3367	3951	4015	3835	4181	4362
Средняя годовая яйценоскость кур-несушек, шт.	295	314	308	309	303	300
Средний годовой настриг шерсти с овцы (в физическом весе)	3,2	3,3	2,9	3,1	2,9	2,6
Личные подсобные хозяйства						
Надой молока на одну корову	4161	4294	4370	4428	4443	4471
Средний годовой настриг шерсти с овцы (в физическом весе)	3,5	3,5	3,5	3,2	3,1	3,0
Крестьянские (фермерские) хозяйства						
Надой молока на одну корову	3923	4073	4133	4354	4363	4374
Средний годовой настриг шерсти с овцы (в физическом весе)	3,3	3,4	3,5	3,2	3,1	3,1

12.28 Расход кормов в животноводстве

	2008	2009	2010	2011	2012	2013
Хозяйства всех категорий						
Все корма, в пересчете на кормовые единицы, тыс. т	3595,2	3452,5	3414,4	3434,2	3676,5	3547,7
в том числе концентрированные корма	1832,2	1819,9	1725,7	1895,0	1794,9	1672,7
Расход кормов в расчете на одну голову условного крупного скота, ц кормовых ед.	30,39	29,11	28,36	30,14	30,12	30,75
Сельскохозяйственные организации						
Все корма, в пересчете на кормовые единицы, тыс. т	940,5	1026,8	991,5	1025,8	920,8	801,7
в том числе: концентрированные корма	594,8	680,1	687,5	727,6	629,2	530,4
Расход кормов в расчете на одну голову условного крупного скота, ц кормовых ед.	25,73	25,33	22,50	22,83	22,86	24,83
Личные подсобные хозяйства						
Все корма, в пересчете на кормовые единицы, тыс. т	2353,6	2124,4	2124,0	2384,0	2436,2	2410,3
в том числе: концентрированные корма	1120,7	1027,0	934,4	1060,4	1068,2	1041,1
Расход кормов в расчете на одну голову условного крупного скота, ц кормовых ед.	32,25	30,80	31,78	34,63	33,92	33,7

	2008	2009	2010	2011	2012	2013
--	------	------	------	------	------	------

Крестьянские (фермерские) хозяйства

Все корма, в пересчете на кормовые единицы, тыс. т	301,2	301,4	298,8	324,4	319,5	335,7
в том числе: концентрированные корма	116,7	112,8	103,8	106,9	97,5	101,2
Расход кормов в расчете на одну голову условного крупного скота, ц кормовых ед.	34,34	33,13	32,08	35,21	32,96	29,62

Продовольственные ресурсы и их использование**12.29 Ресурсы и использование
мяса и мясопродуктов**
(тыс. тонн)

	2008	2009	2010	2011	2012	2013
--	------	------	------	------	------	------

Ресурсы

Запасы на начало года	9,9	10,6	18,0	14,9	18,0	15,8
Производство	253,0	269,3	261,2	273,7	265,1	218,1
Ввоз, включая импорт	89,0	89,7	75,3	94,3	105,9	136,3
Итого ресурсов	351,9	369,6	354,5	382,9	389,0	370,2

Использование

На производственные цели	0,2	0,2	0,2	0,3	0,3	0,2
Потери	0,1	0,1	0,1	0,1	0,1	0,2
Вывоз, включая экспорт	62,8	72,6	50,4	67,8	72,2	54,5
Личное потребление	278,2	278,7	288,9	296,7	300,6	300,8
Запасы на конец года	10,6	18,0	14,9	18,0	15,8	14,5

**12.30 Ресурсы и использование
молока и молочных продуктов**
(тыс. тонн)

	2008	2009	2010	2011	2012	2013
--	------	------	------	------	------	------

Ресурсы

Запасы на начало года	32,4	41,5	39,6	46,6	49,4	46,8
Производство	995,5	1035,3	1003,1	1017,3	1078,9	1079,1
Ввоз, включая импорт	174,8	184,3	220,6	243,9	245,6	236,8
Итого ресурсов	1202,7	1261,1	1263,3	1307,8	1373,9	1362,7

Использование

На производственные цели	49,0	46,9	36,5	38,6	38,8	35,6
Потери	0,1	0,1	0,2	0,1	0,1	0,1
Вывоз, включая экспорт	32,9	66,0	55,6	75,3	106,3	102,3
Личное потребление	1079,2	1108,5	1124,4	1144,4	1181,9	1180,1
Запасы на конец года	41,5	39,6	46,6	49,4	46,8	44,6

**12.31 Ресурсы и использование
овощей и продовольственных бахчевых культур**
(тыс. тонн)

	2008	2009	2010	2011	2012	2013
Ресурсы						
Запасы на начало года	86,5	92,3	42,2	38,0	53,8	76,1
Производство (валовой сбор)	593,2	516,3	524,5	688,0	716,5	650,0
Ввоз, включая импорт	65,6	222,2	181,0	25,9	28,7	33,5
Итого ресурсов	745,3	830,8	747,7	751,9	799,0	759,6
Использование						
На производственные цели	46,3	40,1	30,0	24,4	25,1	21,0
Потери	5,4	5,3	2,0	3,8	15,1	9,0
Вывоз, включая экспорт	69,1	211,7	119,8	83,4	68,9	46,4
Личное потребление	532,2	531,5	557,9	586,5	613,8	616,4
Запасы на конец года	92,3	42,2	38,0	53,8	76,1	66,8

СТРОИТЕЛЬСТВО

13

Деятельность строительных организаций

Материально-техническая база строительства

*Жилищное и социально-культурное
строительство*

Деятельность строительных организаций		
13.1	Число действующих строительных организаций по формам собственности	534
13.2	Объем работ, выполненных собственными силами по виду деятельности «Строительство»	535
13.3	Объем работ, выполненных собственными силами по виду деятельности «Строительство» организациями различных форм собственности	536
13.4	Структура затрат на производство работ, выполненных по виду деятельности «Строительство»	537
Материально-техническая база строительства		
13.5	Основные фонды организаций основного вида экономической деятельности «Строительство»	538
13.6	Наличие машин в строительных организациях	538
13.7	Ввод в действие отдельных производственных мощностей за счет строительства новых, расширения и реконструкции действующих предприятий и организаций	539
Жилищное и социально-культурное строительство		
13.8	Ввод в действие жилых домов	541
13.9	Ввод в действие жилых домов в городах и поселках городского типа и сельской местности	543
13.10	Ввод в действие жилых домов в расчете на 1000 населения	543
13.11	Ввод в действие жилых домов по организациям различных форм собственности	544
13.12	Число построенных квартир и их средний размер	546
13.13	Не завершенные строительством жилые дома	547
13.14	Ввод в действие объектов социально-культурного назначения	548
13.15	Ввод в действие учреждений высшего, среднего и начального профессионального образования	549

Деятельность строительных организаций

К **строительным организациям** относятся все общестроительные и специализированные организации, включая ремонтно-строительные организации, тресты (управления) механизации и домостроительные комбинаты, буровые организации, осуществляющие глубокое разведочное бурение и другие работы, связанные со строительством разведочных скважин на нефть и газ и другие организации, зарегистрированные кодом ОКВЭД 45.

В **стоимость работ**, выполненных по виду деятельности «Строительство», включается стоимость строительных и монтажных работ по строительству новых объектов, по капитальному и текущему ремонту, реконструкции, модернизации жилых и нежилых зданий и инженерных сооружений.

Стоимостные показатели по строительству приведены в фактически действовавших ценах, индексы физического объема работ, выполненных по виду деятельности «Строительство», рассчитаны в сопоставимых ценах.

Данные о **вводе в действие производственных мощностей** включают ввод за счет нового строительства, расширения и реконструкции. Прирост производственных мощностей за счет технического перевооружения и проведения других организационно-технических мероприятий в эти данные не включен.

**13.1 Число действующих строительных организаций
по формам собственности**
(по полному кругу)

	2008	2009	2010	2011	2012	2013
--	------	------	------	------	------	------

**Число действующих строительных
организаций – всего**

Всего	4224	5537	5968	6234	6665	6471
в том числе по формам собственности:						
государственная	48	47	45	44	44	43
муниципальная	14	10	12	10	5	5
частная	4104	5236	5864	6135	6590	6402
смешанная	39	229	40	37	18	16
общественная	8	5	2	2	1	1
иностранная	11	10	5	4	7	4
потребительской кооперации	-	-	-	2	-	-

**в том числе с численностью работников
до 100 человек¹**

Всего	4131	5435	5882	6146	6568	6369
в том числе по формам собственности:						
государственная	46	33	33	35	35	32
муниципальная	14	9	11	9	4	4
частная	4024	5160	5795	6062	6507	6321
смешанная	30	219	36	32	14	7
общественная	8	5	2	2	1	1
иностранная	9	9	5	4	7	4
потребительской кооперации	-	-	-	2	-	-

¹ Включены строительные организации с численностью до 15 человек, не являющиеся субъектами малого предпринимательства, крупные и средние организации государственной и муниципальной собственности с численностью свыше 15 человек и субъекты малого предпринимательства (включая микропредприятия).

**13.2 Объем работ, выполненных собственными силами
по виду деятельности «Строительство»**
(по полному кругу организаций)

	Объем работ по виду деятельности «Строительство» в фактически действовавших ценах, млн. рублей	В % к предыдущему году, в сопоставимых ценах
2008	85360,0	114,5
2009	70318,8	78,1
2010	76494,6	101,0
2011	83386,0	98,6
2012	96949,0	109,9
2013	126462,5	128,4

13.3 Объем работ, выполненных собственными силами по виду деятельности «Строительство» организациями различных форм собственности
(в фактически действовавших ценах)

	2008	2009	2010	2011	2012	2013
Объем работ, выполненных собственными силами по виду деятельности «Строительство» – всего, млн. руб.	85360,0	70318,8	76494,6	83386,0	96949,0	126462,5
в % к итогу	100	100	100	100	100	100
в том числе по формам собственности:						
государственная, млн. руб.	4178,3	3105,6	2542,4	2599,0	3542,8	4052,7
в % к итогу	4,9	4,4	3,3	3,1	3,7	3,2
муниципальная, млн. руб.	504,2	325,0	383,7	300,3	345,2	412,9
в % к итогу	0,6	0,5	0,5	0,4	0,4	0,3
общественных объединений, млн. руб.	59,7	210,7	163,9	186,4	207,6	228,5
в % к итогу	0,1	0,3	0,2	0,2	0,2	0,2
смешанная, млн. руб.	2532,0	2589,7	3749,8	2608,3	2712,7	23517,7
в % к итогу	3,0	3,7	4,9	3,1	2,8	18,6
частная, млн. руб.	77925,8	63924,0	69621,8	76520,9	89624,3	97323,9
в % к итогу	91,3	90,9	91,0	91,8	92,4	77,0
иностранная, млн. руб.	160,0	163,9	33,0	1168,7	516,4	926,7
в % к итогу	0,2	0,2	0,04	1,4	0,5	0,7
потребительской кооперации, млн. руб.	-	-	-	2,4	-	-
в % к итогу	-	-	-	0,003	-	-

**13.4 Структура затрат на производство работ,
выполненных по виду деятельности «Строительство»¹**
(в процентах к итогу)

	2008	2009	2010	2011	2012	2013
Всего затрат	100	100	100	100	100	100
в том числе по элементам:						
материальные затраты	64,7	57,9	59,9	60,7	55,9	56,7
расходы на оплату труда	19,2	22,7	22,1	20,0	22,4	21,3
страховые взносы в Пенсионный фонд, ФСС, ФФОМС, ТФОМС ²	4,3	5,1	5,0	5,9	6,3	5,8
амортизация основных средств	2,5	3,0	3,1	2,7	3,6	3,7
прочие затраты	9,3	11,3	10,0	10,7	11,8	12,5

¹ По крупным и средним строительным организациям.

² До 2010 года – единый социальный налог.

Материально-техническая база строительства**13.5 Основные фонды организаций
основного вида экономической деятельности «Строительство»¹**
(на конец года)

	2008	2009	2010	2011	2012	2013
Наличие основных фондов (по полной учетной стоимости), млн. руб.	7945,7	11686,0	8921,4	8994,0	11168,3	15494,6
Видовая структура основных фондов, в % от наличия основных фондов на конец года	100	100	100	100	100	100
из них:						
здания	17,5	37,4	15,9	15,9	13,7	17,0
сооружения	8,9	9,6	8,5	6,2	5,5	7,1
машины и оборудование	48,2	35,0	48,0	50,9	48,8	48,8
транспортные средства	23,5	16,7	25,9	25,3	30,3	25,4
прочие	1,9	1,3	1,7	1,7	1,7	1,7
Степень износа основных фондов на конец года, %	39,9	60,7	46,2	49,4	47,5	46,3
Удельный вес полностью изношенных основных фондов, в % от общего объема	13,2	11,1	13,3	15,5	13,0	16,4
Ввод в действие основных фондов, млн. руб.	2014,3	699,3	910,1	1550,7	1713,5	3840,2

¹ По крупным и средним коммерческим организациям.**13.6 Наличие машин в строительных организациях¹**
(на 1 января; штук)

	2009	2010	2011	2012	2013	2014
Экскаваторы	287	281	272	267	251	231
Скреперы	86	85	67	50	52	22
Бульдозеры на тракторах	224	228	220	225	191	169
Краны передвижные – всего	528	500	484	470	425	402
в том числе:						
башенные	75	75	79	69	74	64
Автопогрузчики	192	211	215	195	215	205
Автогрейдеры	171	186	175	164	175	161

¹ По крупным и средним организациям.

13.7 Ввод в действие отдельных производственных мощностей за счет строительства новых, расширения и реконструкции действующих предприятий и организаций

	2008	2009	2010	2011	2012	2013
Линии электропередач напряжением 35 кВ и выше, км	123,1	84,2	-	96,0	72,8	33,2
Линии электропередач для электрификации сельского хозяйства напряжением 6-20 кВ, км	236,9	246,1	110,4	298,3	249,2	250,9
Линии электропередач для электрификации сельского хозяйства напряжением 0,4 кВ, км	340,9	360,8	274,6	643,0	788,7	629,6
Трансформаторные понизительные подстанции напряжением 35 кВ и выше, тыс. кВА	299,3	92,3	120,0	40,0	32,6	-
Газопроводы магистральные, км	0,02	26,2	82,2	-	-	-
Мощности по добыче угля, тыс. тонн	300,0	-	-	-	-	-

Строительство

Продолжение

	2008	2009	2010	2011	2012	2013
Мощности по производству:						
пленки полимерной, тыс. тонн	0,1	-	-	-	-	-
кирпича строительного, млн. шт. условного кирпича	-	90,8	3,6	-	-	-
конструкций и изделий сборных железобетонных, тыс. куб. м	42,4	-	18,5	-	-	120,0
плитки керамической облицовочной, тыс. кв. м	-	-	-	-	-	-
хлебобулочных изделий, тонн в сутки	7,7	-	80,9	20,7	-	0,5
колбасы, тонн в смену	7,2	-	-	0,3	-	1,0
масла растительного, тонн переработки маслосемян в сутки	-	-	1340,0	-	-	-
макаронных изделий, тыс. т	-	-	-	-	2,4	-
Хранилища для картофеля, овощей и фруктов, тыс. т единовременного хранения	-	-	-	10,0	-	6,0

Жилищное и социально-культурное строительство

В данные об общем числе построенных квартир включены квартиры в жилых домах квартирного и гостиничного типа и общежитиях, построенных в городских поселениях и сельской местности предприятиями и организациями всех форм собственности, а также индивидуальными застройщиками.

Общая площадь жилых домов определяется как сумма площадей жилых помещений и подсобных помещений квартир, а также площадей лоджий, балконов, веранд, террас и холодных кладовых, подсчитываемых с соответствующими понижающими коэффициентами, в домах квартирного и гостиничного типа, общежитиях постоянного типа и других строениях предназначенных для проживания людей в домах для инвалидов и престарелых, спальных корпусах детских домов и школ-интернатов. К подсобным помещениям относятся кухни, передние, внутриквартирные коридоры, ванны или душевые, туалеты, кладовые или хозяйственные встроенные шкафы. В общежитиях к подсобным (вспомогательным) помещениям, кроме выше указанных, относятся помещения культурно-бытового назначения и медицинского обслуживания.

В общую площадь жилых зданий не входит площадь вестибюлей, тамбуров, лестничных площадок, общих коридоров, а также площадь в жилых домах, предназначенных для встроенно-пристроенных нежилых помещений.

13.8 Ввод в действие жилых домов

(тыс. кв. метров общей площади)

	Всего построено	в том числе:		Удельный вес жилых домов в общем вводе, %	
		населением за счет собственных и заёмных средств	жилищно-строительными кооперативами	населения	жилищно-строительной кооперации
2008	2008,4	1263,5	41,0	62,9	2,0
2009	1805,2	1299,7	3,6	72,0	0,2
2010	1808,6	1332,4	3,8	73,7	0,2
2011	1880,3	1314,9	36,9	69,9	2,0
2012	1984,0	1370,1	17,3	69,1	0,9
2013	2133,6	1387,0	20,4	65,0	1,0

Динамика ввода в действие жилых домов
(тыс. кв. метров)

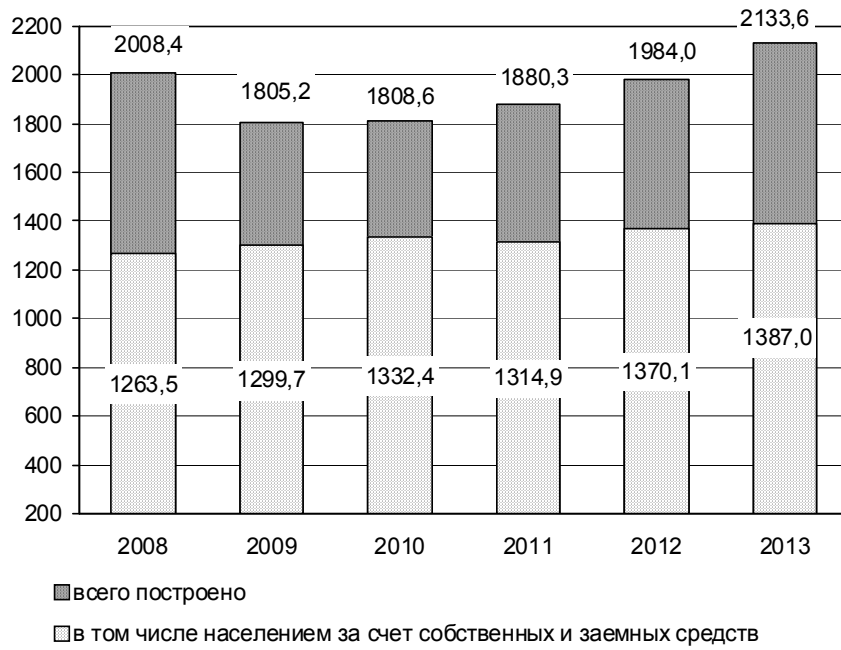

**13.9 Ввод в действие жилых домов
в городах и поселках городского типа и сельской местности**
(тыс. кв. метров общей площади)

	Всего построено	в том числе населением за свой счет и с помощью кредитов
--	--------------------	--

В городах и поселках городского типа

2008	1688,5	951,6
2009	1483,8	987,8
2010	1478,6	1008,5
2011	1543,5	989,9
2012	1631,6	1029,7
2013	1745,9	1020,0

В сельской местности

2008	319,9	311,9
2009	321,4	312,0
2010	330,0	323,9
2011	336,9	325,0
2012	352,4	340,3
2013	387,7	367,1

**13.10 Ввод в действие жилых домов
в расчете на 1000 населения¹**
(кв. метров общей площади)

	Всего	в том числе:	
		в городах и поселках городского типа	в сельской местности

2008	468	588	225
2009	421	516	227
2010	423	514	235
2011	441	537	242
2012	466	567	255
2013	502	607	283

¹ За 2008-2010гг. показатели рассчитаны с использованием численности населения, пересчитанной с учетом итогов Всероссийской переписи населения 2010 года.

**13.11 Ввод в действие жилых домов
по организациям различных форм собственности¹**
(тыс. кв. метров общей площади)

	2008		2009		2010	
	всего	удельный вес в общем объеме ввода, %	всего	удельный вес в общем объеме ввода, %	всего	удельный вес в общем объеме ввода, %

Всего по области за счет всех источников финансирования	2008,4	100,0	1805,2	100,0	1808,6	100,0
в том числе по формам собственности:						
государственная	56,7	2,8	16,1	0,9	27,0	1,5
из нее:						
федеральная	56,7	2,8	11,8	0,7	26,5	1,5
собственность субъектов федерации	-	-	4,3	0,2	0,5	0,03
муниципальная	84,8	4,2	64,6	3,6	84,8	4,7
частная	1795,4	89,4	1724,5	95,5	1669,8	92,3
смешанная	51,3	2,6	-	-	-	-
общественных организаций	17,0	0,8	-	-	0,9	0,1
совместная российская и иностранная собственность	3,2	0,2	-	-	26,1	1,4

	2011		2012		2013	
	всего	удельный вес в общем объеме ввода, %	всего	удельный вес в общем объеме ввода, %	всего	удельный вес в общем объеме ввода, %

Всего по области за
счет всех
источников
финансирования

в том числе по
формам
собственности:

государственная	1880,3	100,0	1984,0	100	2133,6	100
из нее:						
федеральная	79,1	4,2	75,6	3,8	156,1	7,3
собственность субъектов федерации	-	-	2,0	0,1	-	-
муниципальная	43,8	2,3	51,3	2,6	32,1	1,5
частная	1745,3	92,8	1840,7	92,8	1865,5	87,4
смешанная	11,5	0,6	3,2	0,2	2,7	0,1
иностранная	-	-	-	-	60,4	2,8
совместная российская и иностранная	0,8	0,04	13,3	0,7	16,8	0,8

¹ Общий ввод жилых домов приведен с учетом жилых домов, пригодных для постоянного проживания, построенных на садовых и дачных участках.

**13.12 Число построенных квартир
и их средний размер**

	2008	2009	2010	2011	2012	2013
--	------	------	------	------	------	------

**Всего по области за счет всех
источников финансирования**

Число квартир, ед.	20402	18113	18496	20512	22285	23900
Их средний размер, кв. м общей площади	98,4	99,7	97,8	91,7	89,0	89,3

из них:

жилищно-строительными кооперативами

Число квартир, ед.	694	60	54	759	234	295
Их средний размер, кв. м общей площади	59,0	60,3	70,3	48,7	74,0	69,0

индивидуальными застройщиками

Число квартир, ед.	8952	9676	10122	10502	10997	10758
Их средний размер, кв. м общей площади	141,1	134,3	131,6	125,2	124,6	128,9

13.13 Не завершённые строительством жилые дома
(на конец года)

	Число не завершённых строительством жилых домов (без индивидуальных)	Их общая площадь, тыс. кв. м
2008	317	1078,8
2009	288	1132,0
2010	405	1101,4
2011	350	1077,2
2012	398	1000,1
2013	362	991,9

**13.14 Ввод в действие объектов
социально-культурного назначения**

	Общеобразовательные учреждения, учебных мест	Дошкольные учреждения, мест	Больничные учреждения, коек	Амбулаторно-поликлинические учреждения, посещений в смену	Дома-интернаты для престарелых, инвалидов и детей-инвалидов (включая дома интернаты для ветеранов труда), мест	Учреждения культуры клубного типа, мест
--	--	-----------------------------	-----------------------------	---	--	---

В городах и поселках городского типа и сельской местности

2008	192	510	25	857	-	300
2009	-	95	180	620	-	-
2010	264	-	130	750	50	-
2011	-	620	60	708	-	-
2012	550	505	-	175	110	-
2013	-	1575	11	28	-	-

в том числе в сельской местности

2008	192	50	25	-	-	-
2009	-	-	30	70	-	-
2010	-	-	-	-	-	-
2011	-	-	-	-	-	-
2012	-	235	-	175	-	-
2013	-	725	-	28	-	-

**13.15 Ввод в действие учреждений высшего,
среднего и начального профессионального образования**

	Высшие учебные заведения, кв. м общей площади учебно-лабораторных зданий	Средние специальные учебные заведения, кв. метров общей площади учебно-лабораторных зданий	Учреждения начального профессионального образования, ученических мест
2008	32885	-	-
2009	2589	-	540
2010	-	-	-
2011	-	-	-
2012	-	3517	-
2013	6954	-	-

14

ТРАНСПОРТ

Грузовые перевозки

Пассажирские перевозки

Транспортные средства и пути сообщения

Аварийность на транспорте

14.1	Основные показатели транспорта	554
Грузовые перевозки		
14.2	Перевозки (отправление) грузов по видам транспорта общего пользования	557
14.3	Грузооборот по видам транспорта общего пользования	557
14.4	Перевозки грузов и грузооборот промышленного железнодорожного транспорта	559
14.5	Перевозки отдельных грузов внутренним водным транспортом	559
Пассажирские перевозки		
14.6	Перевозки пассажиров по видам транспорта общего пользования	560
14.7	Пассажирооборот по видам транспорта общего пользования	561
14.8	Перевозки пассажиров транспортом общего пользования по видам сообщения	562
14.9	Основные показатели работы внутригородского пассажирского транспорта	563
14.10	Основные показатели работы пригородного и междугородного автобусного транспорта	563
14.11	Выполнение расписания движения пассажирского транспорта общего пользования	564
Транспортные средства и пути сообщения		
14.12	Наличие транспортных средств	566
14.13	Технические характеристики отдельных видов путей сообщения	567
14.14	Густота сети сообщения общего пользования	568
Аварийность на транспорте		
14.15	Численность пострадавших в дорожно-транспортных происшествиях на автомобильном транспорте	569

В разделе представлены данные об объемах перевозок грузов и пассажиров транспортом, о протяженности транспортных путей, наличии подвижного состава, аварийности на транспорте.

Транспорт как вид хозяйственной деятельности подразделяется на транспорт общего и необщего пользования.

Транспорт общего пользования – транспорт, удовлетворяющий потребности организаций всех видов экономической деятельности и населения в перевозках грузов и пассажиров, перемещающий различные виды продукции между производителями и потребителями, осуществляющий общедоступное транспортное обслуживание населения. К перевозкам транспорта общего пользования относятся перевозки на коммерческой основе (за плату) грузов или пассажиров, включая пассажиров, пользующихся правом бесплатного и льготного проезда.

На железнодорожном, внутреннем водном и воздушном транспорте количество перевезенных льготных пассажиров, работников этих видов транспорта определяется по фактически выполненному количеству поездок. По автобусному и городскому электрическому транспорту количество перевезенных бесплатных и льготных пассажиров на городских и пригородных маршрутах общего пользования определяется на основе периодически проводимых репрезентативных анкетных или натуральных обследований.

Транспорт необщего пользования (ведомственный), как правило, перевозит грузы и пассажиров своей организации.

14.1 Основные показатели транспорта¹

	2008	2009	2010	2011	2012	2013
Эксплуатационная длина путей сообщения общего пользования (на конец года), км						
железнодорожные пути	1841	1841	1841	1841	1841	1841
автомобильные дороги с твердым покрытием	14323 ²	14137 ²	14082 ²	14046 ²	20429 ³	26087 ³
трамвайные пути	75	75	75	75	75	75
троллейбусные линии	170	177	171	171	171	171
внутренние водные судоходные пути	1109	1000	1000	1000	1000	1000
Перевезено (отправлено) грузов транспортом общего пользования, тыс. тонн						
железнодорожным	44926	31500	33130	38902	43335	41323
автомобильным ⁴	14571	11015	4537	4727	7683	8153 ⁵
внутренним водным ⁶	1790	2626	3950	5920	8596 ⁷	7600
воздушным ⁸	2,1	1,8	2,1	1,6	1,5	x
морским ⁶	1041	1788	2123	3271	926 ⁷	x
Грузооборот транспорта общего пользования, млн. ткм						
железнодорожного	44401	42716	45961	49578	49713	49479
автомобильного ⁴	38644	34852	36934	37245	37560	37055
внутреннего водного ⁶	1787	1726	1074	1464	1858	1776 ⁵
воздушного ⁸	2166	3136	4263	5374	9811 ⁷	9961
морского ⁶	124	143	156	116	131	x
	1680	2859	3534	5379	353 ⁷	x

	2008	2009	2010	2011	2012	2013
Перевезено пассажиров транспортом общего пользования,						
млн. чел.	491,4	457,4	491,3	472,3	438,0	408,1
железнодорожным	16,6	6,9	14,5	16,2	17,7	19,2
автобусным ⁹	402,7	383,8	409,7	400,6	369,0	334,4
внутренним водным ⁶	0,50	0,44	0,44	0,37	0,45	0,49
воздушным	0,83	0,88	1,07	0,86	0,99	х
трамвайным	40,1	38,0	37,5	29,8	25,0	28,9
троллейбусным	30,7	27,4	28,1	24,5	24,9	23,8
Пассажирооборот транспорта общего пользования,						
млн. пасс-км	11916	11661	12314	11684	11913	11638
железнодорожного	6061	5643	5984	5944	6081	5881
автобусного ⁹	4295	4260	4416	4288	4225	3577
внутреннего водного ⁶	51	50	56	52	46	47
воздушного	1339	1552	1699	1265	1434	х
трамвайного	83	78	76	60	51	58
троллейбусного	87	78	83	75	76	74

¹ По крупным и средним организациям.

² Сокращение протяженности автомобильных дорог связано с проведением инвентаризации и уточнением данных по дорогам местного значения.

³ С 2012 года методология формирования официальной статистической информации о протяженности автомобильных дорог местного значения общего пользования изменена на основании положений Федерального закона от 8.11.2007 №257-ФЗ «Об автомобильных дорогах и дорожной деятельности в Российской Федерации и о внесении изменений в отдельные законодательные акты Российской Федерации».

⁴ Включая данные о перевозке грузов и грузообороте на коммерческой основе, за 2008-2009гг. с учетом малых автопредприятий и предпринимателей (физических лиц), за 2010-2012гг. без учета малых автопредприятий.

⁵ С 2013 года данные по кругу крупных и средних организаций всех видов экономической деятельности.

⁶ По крупным, средним и малым предприятиям и организациям.

⁷ В соответствии с рекомендациями Росстата изменился порядок отражения объемов перевозок грузов на судах смешанного (река – море) плавания на внутреннем водном и морском видах транспорта в формах федерального статистического наблюдения.

⁸ Включая почтовые отправления.

⁹ С учетом малых автотранспортных предприятий, включая перевозки автобусами хозяйств других видов деятельности и физических лиц (владельцев автобусов).

Грузовые перевозки

В разделе представлены данные о перевозках грузов и грузообороте, выполненных организациями транспорта.

По всем видам транспорта общего пользования, кроме автомобильного, **объем перевезенных грузов** показан по моменту отправления. На автомобильном транспорте учет перевезенных грузов осуществляется по моменту прибытия.

Перевозки грузов промышленным железнодорожным транспортом включают грузы, перевезенные по подъездным путям промышленных и других предприятий и организаций; являются суммой грузов, принятых с железных дорог общего пользования и переданных на эти железные дороги, а также грузов, перевезенных по подъездным путям в пределах этих предприятий и организаций без выхода на сеть общего пользования.

Грузооборот в тонно-километрах определяется как сумма произведений веса каждой партии (отправки) перевозимого груза в тоннах на расстояние ее перевозки в километрах.

14.2 Перевозки (отправление) грузов по видам транспорта общего пользования¹

(тыс. тонн)

	Все виды транспорта	в том числе:				
		железнодорожный	автомобильный ²	внутренний водный ³	воздушный ⁴	морской ³
2008	44926	27522	14571	1790	2,1	1041
2009	31500	16069	11015	2626	1,8	1788
2010	33130	22518	4537	3950	2,1	2123
2011	38902	24982	4727	5920	1,6	3271
2012	43335	26128	7683	8596 ⁵	1,5	926 ⁵
2013	41323	24062	8153 ⁶	7600	х	х

14.3 Грузооборот по видам транспорта общего пользования¹

(млн. тонно-км)

	Все виды транспорта	в том числе:				
		железнодорожный	автомобильный ²	внутренний водный ³	воздушный ⁴	морской ³
2008	44401	38644	1787	2166	124	1680
2009	42716	34852	1726	3136	143	2859
2010	45961	36934	1074	4263	156	3534
2011	49578	37245	1464	5374	116	5379
2012	49713	37560	1858	9811 ⁵	131	353 ⁵
2013	49479	37055	1776 ⁶	9961	х	х

¹ По крупным и средним организациям.

² Включая данные о перевозке грузов и грузообороте на коммерческой основе, за 2008-2009гг. с учетом малых автопредприятий и предпринимателей (физических лиц), за 2010-2012гг. без учета малых автопредприятий.

³ По крупным, средним и малым предприятиям и организациям.

⁴ Включая почтовые отправления.

⁵ В соответствии с рекомендациями Росстата изменился порядок отражения объемов перевозок грузов на судах смешанного (река – море) плавания на внутреннем водном и морском видах транспорта в формах федерального статистического наблюдения.

⁶ С 2013 года данные по кругу крупных и средних организаций всех видов экономической деятельности.

Структура грузооборота по видам транспорта общего пользования
(в процентах к итогу)

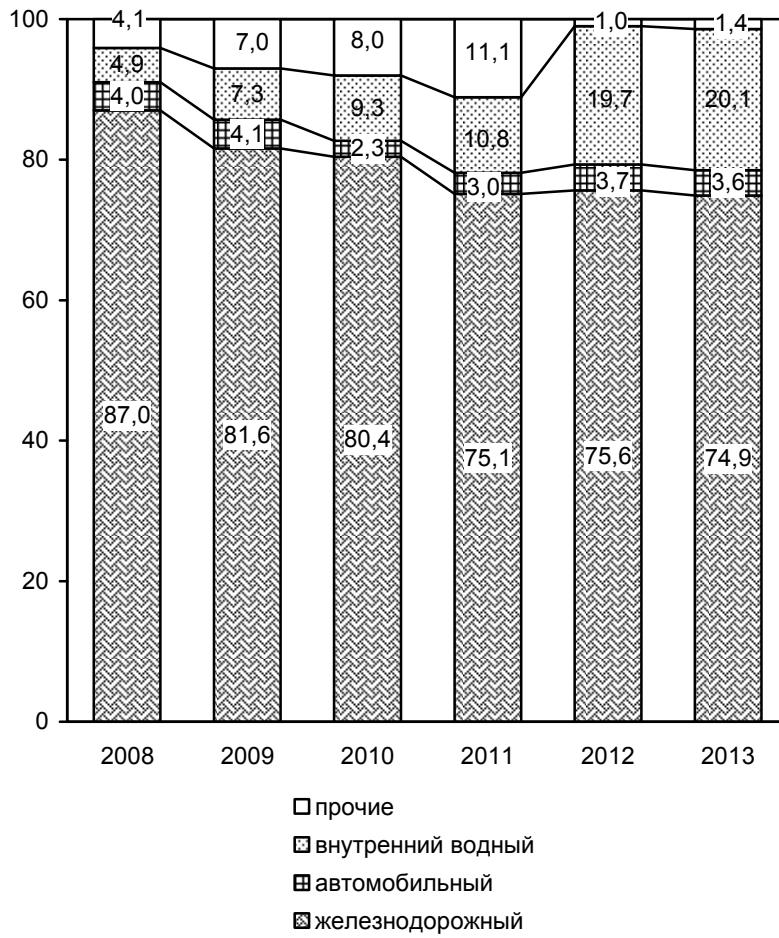

**14.4 Перевозки грузов и грузооборот
промышленного железнодорожного транспорта**

	2008	2009	2010	2011	2012	2013
Перевозки грузов, тыс. тонн	59100	47081	49895	54014	73751	62188
Грузооборот, млн. ткм	390,8	328,7	355,7	376,7	573,1	495,3

**14.5 Перевозки отдельных грузов внутренним
водным транспортом
(по крупным, средним и малым предприятиям и организациям)
(тыс. тонн)**

	2008	2009	2010	2011	2012	2013
Лесные грузы	-	7,0	11,2	17,4	3,2	6,0
Зерно и продукты перемола	280,7	597,8	366,1	683,0	1873,6	2144,4
Уголь каменный, кокс	14,3	338,0	622,5	942,6	663,4	557,9
Металлы черные	106,9	103,1	197,4	240,6	237,2	213,7
Руда всякая	9,0	5,9	5,2	14,2	16,0	64,4
Строительные грузы	480,2	190,4	567,0	652,2	553,5	518,1
Цемент	36,4	6,4	1,0	52,9	101,4	71,5
Удобрения химические и минеральные	9,7	62,5	137,4	149,2	107,5	140,0
Прочие грузы	459,5	893,3	1509,7	1237,2	2463,3	1678,6

Пассажирские перевозки

В разделе представлены данные о перевозках пассажиров и пассажирообороте, выполненных организациями транспорта, работе пассажирского транспорта по видам сообщения, выполнении расписания движения.

Перевезено пассажиров – число пассажиров, перевезенных за определенный период времени.

Пассажирооборот характеризует перевозку пассажиров с учетом расстояний, на которые перевезены пассажиры.

14.6 Перевозки пассажиров по видам транспорта общего пользования¹ (млн. человек)

	2008	2009	2010	2011	2012	2013
Транспорт – всего	491,4	457,4	491,3	472,3	438,0	408,1
в том числе:						
железнодорожный	16,6	6,9	14,5	16,2	17,7	19,2
автобусный ²	402,7	383,8	409,7	400,6	369,0	334,4
внутренний водный ³	0,50	0,44	0,44	0,37	0,45	0,49
воздушный	0,83	0,88	1,07	0,86	0,99	х
трамвайный	40,1	38,0	37,5	29,8	25,0	28,9
троллейбусный	30,7	27,4	28,1	24,5	24,9	23,8

¹ По крупным и средним организациям.

² С учетом малых автотранспортных предприятий, включая перевозки автобусами хозяйств других видов деятельности и физических лиц (владельцев автобусов).

³ По крупным, средним и малым предприятиям и организациям.

**14.7 Пассажиروоборот по видам транспорта
общего пользования¹**
(млн. пасс-км)

	2008	2009	2010	2011	2012	2013
Транспорт – всего	11916	11661	12314	11684	11913	11638
в том числе:						
железнодорожный	6061	5643	5984	5944	6081	5881
автобусный ²	4295	4260	4416	4288	4225	3577
внутренний водный ³	51	50	56	52	46	47
воздушный	1339	1552	1699	1265	1434	х
трамвайный	83	78	76	60	51	58
троллейбусный	87	78	83	75	76	74

¹ По крупным и средним организациям.

² С учетом малых автотранспортных предприятий, включая пассажирооборот, выполненный автобусами хозяйств других видов деятельности и физических лиц (владельцев автобусов).

³ По крупным, средним и малым предприятиям и организациям.

**14.8 Перевозки пассажиров транспортом
общего пользования по видам сообщения¹**
(тыс. человек)

	2008	2009	2010	2011	2012	2013
Международное сообщение:						
автобусное	60	57	55	61	37	19
воздушное	759	699	656	329	242	х
Междугородное сообщение:						
автобусное	2950	2756	2132	1122	896	621
железнодорожное	2334	2122	2101	2059	2102	2112
воздушное	556	512	730	535	744	х
Пригородное сообщение:						
автобусное	27034	26460	26325	26585	25452	15713
железнодорожное	14233	4747	12427	14118	15567	17100
Внутригородское сообщение:						
автобусное	227322	223739	238453	212176	194915	170576
троллейбусное	30677	27403	28090	24520	24865	23823
трамвайное	40120	37972	37530	29800	25004	28905

¹ По крупным и средним организациям.

14.9 Основные показатели работы внутригородского пассажирского транспорта¹

	2008	2009	2010	2011	2012	2013
Число маршрутов (на конец года)						
автobусов	291	278	238	230	233	226
трамваев	17	17	17	17	17	17
троллейбусов	21	22	22	23	23	23
Среднесписочное число подвижного состава, ед.						
трамваев	187	182	174	167	166	162
троллейбусов	200	184	187	145	148	138
Коэффициент использования парка, %						
трамваев	57,0	54,9	55,0	54,4	50,3	50,7
троллейбусов	54,5	61,2	56,5	65,2	65,2	69,1
Число выполненных рейсов, тыс.						
автobусами ²	15030	14082	13944	13195	13440	11513
трамваями	588	562	566	546	501	441
троллейбусами	551	620	606	545	533	503

14.10 Основные показатели работы пригородного и междугородного автобусного транспорта¹

	2008	2009	2010	2011	2012	2013
Число маршрутов ³ (на конец года):						
пригородных	320	307	284	263	249	183
междугородных (включая международные)	134	139	128	90	67	46
Число выполненных рейсов ⁴ , тыс. ед.						
на пригородных маршрутах ²	1992	1995	2222	2322	2568	2625
на междугородных маршрутах (включая международные) ²	262	254	280	279	296	188

¹ По крупным и средним организациям.

² Включая перевозки привлеченными автобусами хозяйств других видов деятельности и физическими лицами (владельцами автобусов).

³ С учетом маршрутных таксомоторов.

⁴ Без учета маршрутных таксомоторов.

**14.11 Выполнение расписания движения
пассажирского транспорта общего пользования**
(в процентах)

	2008	2009	2010	2011	2012	2013
Удельный вес авиарейсов, выполненных без опоздания в общем числе запланированных авиарейсов	82,3	83,9	81,4	84,9	80,3	88,2
Удельный вес рейсов маршрутных автобусов, прибывших без опоздания, в общем числе запланированных рейсов (включая внутригородское сообщение)	91,2	90,4	90,2	88,5	85,4	81,3
Удельный вес трамвайных рейсов, выполненных без нарушения расписания, в общем числе запланированных рейсов	88,4	85,1	84,6	82,9	75,1	69,5
Удельный вес троллейбусных рейсов, выполненных без нарушения расписания в общем числе запланированных рейсов	78,1	89,0	92,9	87,2	83,4	83,9

Транспортные средства и пути сообщения

В разделе представлены данные о наличии транспортных средств, протяженности транспортных путей по территории Ростовской области.

Автобусы общего пользования – пассажирские транспортные средства, предназначенные для перевозки пассажиров на маршрутах общего пользования или по заказам организаций и населения, имеющие более девяти мест для сидения, включая место водителя.

Эксплуатационная длина железнодорожных путей общего пользования – протяженность в километрах железнодорожных линий, измеряемая по оси главного пути, а на многопутных линиях - кратчайшего главного пути между осями отдельных пунктов (станций, разъездов, обгонных пунктов), ограничивающих эту линию.

Эксплуатационная длина железнодорожных путей необщего пользования – протяженность в километрах подъездных путей промышленных, строительных и других организаций отраслей экономики, измеряемая по оси пути между конечными его пунктами.

К автомобильным дорогам общего пользования относятся дороги федерального значения, относящиеся к собственности Российской Федерации; дороги регионального или межмуниципального значения, относящиеся к собственности субъектов Российской Федерации; дороги местного значения, относящиеся к собственности муниципальных образований, включая относящиеся к собственности поселений, муниципальных районов, городских округов.

Ведомственные и частные дороги – дороги организаций, учреждений, крестьянских (фермерских) хозяйств, предпринимателей, используемые ими для своих технологических, ведомственных или частных нужд.

Эксплуатационная длина внутренних водных судоходных путей в километрах определяется как сумма длин рек, каналов, путей на озерах, водохранилищах, по которым осуществляется движение судов и буксировка плотов.

14.12 Наличие транспортных средств

(на конец года; тыс. штук)

	2008	2009	2010	2011	2012 ²	2013
Грузовые транспортные средства:						
Грузовые автомобили (включая пикапы и легковые фургоны) ¹	169,5	168,7	175,7	181,3	96,4	116,3
из них						
- в собственности физических лиц	98,7	99,1	107,3	111,3	51,2	54,9
Пассажирские транспортные средства:						
Автобусы ¹	23,8	22,6	22,8	23,3	18,3	21,3
из них						
- в собственности физических лиц	11,5	10,7	11,2	11,5	8,5	9,3
Легковые автомобили ¹	920,7	974,5	1006,2	1073,9	1157,8	1295,3
из них						
- в собственности физических лиц	886,8	940,3	972,2	1037,6	1108,2	1228,1
Троллейбусы ³ , штук	189	182	167	140	134	133
Трамвайные вагоны ³ , штук	184	176	169	166	167	168

¹ До 2011 года – данные ГИБДД ГУ МВД России по Ростовской области по итогам проведения государственного технического осмотра автотранспортных средств (включая находящиеся на временном учете и зарегистрированные в другом регионе РФ). В связи с передачей в 2011 году функций проведения государственного технического осмотра из ГИБДД в Российский Союз Автостраховщиков, сведения о количестве зарегистрированных транспортных средств на территории Ростовской области, предоставляются из Автоматизированной информационно-поисковой системы ГИБДД.

² Данные за 2012 год уточнены ГИБДД ГУ МВД по Ростовской области и соответствуют сведениям, размещенным в Единой межведомственной информационно-статистической системе (ЕМИСС).

³ По крупным и средним организациям.

**14.13 Технические характеристики отдельных видов
путей сообщения**
(на конец года)

	2008	2009	2010	2011	2012	2013
Эксплуатационная длина железнодорожных путей общего пользования, км	1841	1841	1841	1841	1841	1841
в том числе:						
электрифицированных	1306	1297	1297	1250	1294	1294
с тепловозной тягой	535	544	544	591	547	547
Удельный вес в общей эксплуатационной длине железнодорожных путей общего пользования участков, %						
электрифицированных	70,9	70,5	70,5	67,9	70,3	70,3
с тепловозной тягой	29,1	29,5	29,5	32,1	29,7	29,7
Длина автомобильных дорог общего пользования с твердым покрытием, км	14323 ¹	14137 ¹	14082 ¹	14046 ¹	20429 ²	26087 ²
в том числе:						
с усовершенствованным покрытием (асфальто-бетонное и типа асфальтобетона, цементобетонное, щебень и гравий, обработанные вяжущими материалами)	13068 ¹	12928 ¹	12898 ¹	12937	16998 ²	20438 ²
Удельный вес дорог с твердым покрытием в общей длине автомобильных дорог общего пользования, %	88,4	88,6	89,4	90,1	83,8	73,8
Удельный вес дорог с усовершенствованным покрытием в общей длине автомобильных дорог общего пользования с твердым покрытием, %	91,2	91,4	91,6	92,1	83,2	78,3

¹ Сокращение протяженности автомобильных дорог связано с проведением инвентаризации и уточнением данных по дорогам местного значения.

² С 2012 года методология формирования официальной статистической информации о протяженности автомобильных дорог местного значения общего пользования изменена на основании положений Федерального закона от 8.11.2007 №257-ФЗ «Об автомобильных дорогах и дорожной деятельности в Российской Федерации и о внесении изменений в отдельные законодательные акты Российской Федерации».

**14.14 Густота сети сообщения
общего пользования**
(на конец года; км путей на 1000 кв. км территории)

	2008	2009	2010	2011	2012	2013
Железнодорожные пути	18,2	18,2	18,2	18,2	18,2	18,2
Автомобильные дороги с твердым покрытием	141,9	140,0	139,5	139,1	202,3 ¹	258,4 ¹
Внутренние водные судоходные пути	11,0	9,9	9,9	9,9	9,9	9,9

¹ С 2012 года методология формирования официальной статистической информации о протяженности автомобильных дорог местного значения общего пользования изменена на основании положений Федерального закона от 8.11.2007 №257-ФЗ «Об автомобильных дорогах и дорожной деятельности в Российской Федерации и о внесении изменений в отдельные законодательные акты Российской Федерации».

Аварийность на транспорте**14.15 Численность пострадавших в дорожно-транспортных происшествиях на автомобильном транспорте**

	2008	2009	2010	2011	2012	2013
Число дорожно-транспортных происшествий, ед.	6218	6087	6381	6377	6183	5752
Погибло, чел.	824	799	796	814	823	782
в том числе						
детей	34	30	23	30	17	23
Ранено, чел.	7802	7666	8066	8062	7845	7170
в том числе						
детей	639	557	581	567	563	529
Совершено дорожно-транспортных происшествий водителями в нетрезвом состоянии, ед	241	226	194	170	168	256

Численность пострадавших в дорожно-транспортных происшествиях на автомобильном транспорте
(человек)

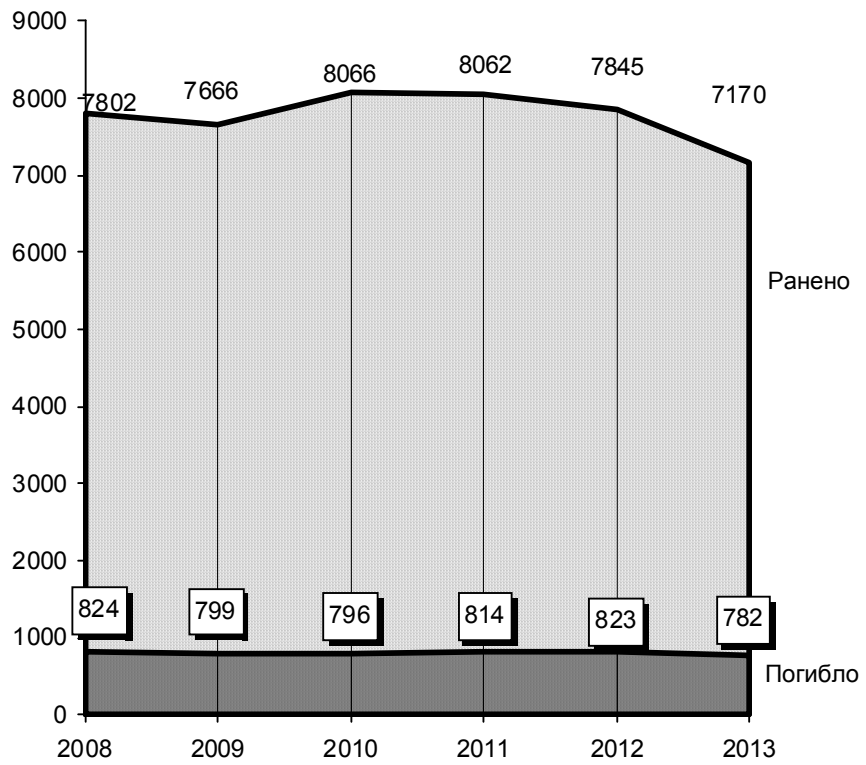

СВЯЗЬ И ИНФОРМАЦИОННЫЕ ТЕХНОЛОГИИ

15

Связь

Информационные технологии

Связь

15.1	Основные показатели связи общего пользования	576
15.2	Доходы от услуг связи	578
15.3	Доходы от услуг связи населению	579
15.4	Объем услуг международной связи	580
15.5	Основные показатели развития беспроводной электросвязи	581
15.6	Основные показатели развития почтовой связи	582
15.7	Основные показатели развития телефонной связи общего пользования	583
15.8	Основные показатели развития звукового проводного вещания	585

Информационные технологии

15.9	Число организаций, использовавших информационные и коммуникационные технологии (ИКТ)	586
15.10	Списочная численность работников в организациях, использовавших информационные и коммуникационные технологии (ИКТ)	587
15.11	Удельный вес организаций, использовавших информационные и коммуникационные технологии	588
15.12	Число организаций, использовавших информационные и коммуникационные технологии (ИКТ), по видам экономической деятельности	589
15.13	Число организаций, использовавших информационные и коммуникационные технологии (ИКТ), по видам экономической деятельности в 2013 году	592
15.14	Число персональных компьютеров	594
15.15	Число персональных компьютеров в организациях по видам экономической деятельности	595
15.16	Число персональных компьютеров в организациях по видам экономической деятельности в 2013 году	598
15.17	Число организаций, имевших специальные программные средства и WEB-Сайты	602
15.18	Число организаций, имевших WEB-Сайты, по видам экономической деятельности	603
15.19	Число организаций, имевших WEB-Сайты, по видам экономической деятельности в 2013 году	606
15.20	Число организаций, имевших WEB-Сайты, по формам собственности	608

15.21	Число организаций, осуществивших закупки (продажи) товаров (работ, услуг) по заказам, переданным (полученным) по глобальным информационным сетям, в 2013 году	608
15.22	Затраты на информационные и коммуникационные технологии (ИКТ)	609
15.23	Затраты организаций на информационные и коммуникационные технологии по видам экономической деятельности	611
15.24	Затраты организаций на информационные и коммуникационные технологии по видам экономической деятельности в 2013 году	614

В разделе представлены данные о деятельности организаций, оказывающих услуги связи, развитии средств связи, информационных технологий.

Услуги связи – продукт деятельности по приему, обработке, передаче и доставке почтовых отправлений или сообщений электро-связи.

Сеть связи общего пользования – составная часть взаимосвязанной сети, открытая для пользования всем физическим и юридическим лицам, в услугах которой этим лицам не может быть отказано.

Электрическая связь – передача и прием знаков, сигналов, письменного текста, изображений и звуков или сообщений любого рода по проводной, радио-, оптической или другим электромагнитным системам. Включает сети и средства, обеспечивающие телефонную, телеграфную, факсимильную связь, передачу данных и других видов документальных сообщений (включая обмен информацией между ЭВМ), а также телевизионное, звуковое и иные виды радио- и проводного вещания.

Почтовая связь – прием, обработка, перевозка и доставка почтовых отправлений, а также экспедирование, доставка и распространение периодической печати.

Сотовая связь – мобильная система радиотелефонной связи. Принцип действия этой системы заключается в том, что принимающие станции с выходом на АТС подобно пчелиным сотам покрывают город (район). По мере перемещения владельца сотового радиотелефона он автоматически переключается с одной станции на другую.

Сведения об использовании **информационных технологий** представляют крупные и средние организации обследуемых видов экономической деятельности, к числу которых относятся все основные виды экономической деятельности, за исключением сельского хозяйства, деятельности по удалению сточных вод, отходов и аналогичной деятельности, образования (кроме высшего), деятельности по обеспечению общественного порядка и безопасности, общественных объединений.

Под информационными и коммуникационными технологиями (ИКТ) понимаются технологии, использующие средства микроэлектроники для сбора, хранения, обработки, поиска, передачи и представления данных, текстов, образов, звука.

Глобальная информационная сеть охватывает совокупность электронно–вычислительных машин (ЭВМ), которые могут быть расположены в любых точках земного шара, связанных между собой каналами дальней связи (коммутируемыми или выделенными), предоставляемыми телефонными компаниями или другими предприятиями связи.

Глобальная информационная сеть обеспечивает пользователям возможность обмениваться информацией, совместно использовать технические и программные средства, информационные ресурсы. Глобальная сеть может быть как общедоступной (Интернет, электронная почта), так и специализированной (корпоративной или ведомственной).

Локальная вычислительная сеть, в отличие от глобальной информационной сети, соединяет две или более ЭВМ (возможно, разного типа), расположенные в пределах одного здания или нескольких соседних зданий, и не использует для этого средства связи общего назначения.

Инtranет – представляет собой распределенную корпоративную вычислительную сеть, базирующуюся на технологиях Интернета и предназначенную для обеспечения доступа сотрудников к корпоративным информационным электронным ресурсам.

Экстранет – это расширение Инtranета, содержащее выделенные области, к которым разрешен доступ внешним пользователям.

Связь**15.1 Основные показатели связи общего пользования¹**

	2008	2009	2010	2011	2012	2013
Отправлено, млн.ед.						
письменной корреспонденции, простой и заказной газет и журналов	28,1	26,9	26,2	27,6	30,8	30,0
посылок	0,95	0,67	0,54	0,89	0,75	0,61
телеграмм	0,39	0,31	0,29	0,25	0,23	0,24
пенсионных выплат	10,0	10,6	9,3	9,4	8,7	8,2
почтовых переводов (без пенсий)	5,1	3,8	3,2	2,8	2,4	2,0
Число таксофонов городской и сельской телефонной сети ² , ед.	3422	2801	2778	2656	2620	2660
в том числе:						
городской сети	1028	441	422	307	272	313
сельской сети	2394	2360	2356	2349	2348	2347
Число телефонных аппаратов телефонной сети общего пользования или имеющих на нее выход (включая таксофоны) ² , тыс.шт.	1112,6	1102,1	1094,7	1073,1	1054,5	973,8
в том числе:						
городской сети	939,9	932,4	927,2	906,9	888,3	812,5
сельской сети	172,7	169,7	167,5	166,2	166,2	161,3
Число телефонных аппаратов (включая таксофоны) телефонной сети общего пользования на 100 человек населения (на конец года – всего) ³ , штук	25,9	25,7	25,6	25,2	24,8	22,9
в том числе:						
городская сеть	32,7	32,5	32,3	31,6	30,9	28,2
сельская сеть	12,2	12,0	12,0	12,0	12,1	11,8

Продолжение

	2008	2009	2010	2011	2012	2013
Международные телефонные соединения, тыс. минут	27345	22339	18935	17526	14937	14950
Число переговорных пунктов междугородной телефонной связи, ед.	1042	1052	1079	1077	1121	1109
Число основных радиотрансляционных точек, тыс.ед.	136,5	102,1	80,0	60,7	50,7	41,4
Удельный вес основных многопрограммных радиотрансляционных точек в общем числе, %	90,8	91,5	92,8	83,3	91,7	92,5

¹ Данные Росстата по полному кругу организаций связи, включая не имеющие статуса юридического лица филиалы или обособленные подразделения компаний–операторов, зарегистрированных в других субъектах РФ.

² Включая универсальные междугородно-городские и междугородно-сельские таксофоны, в том числе международные.

³ За 2008-2010гг. показатели рассчитаны с использованием численности населения, пересчитанной с учетом итогов Всероссийской переписи населения 2010 года.

15.2 Доходы от услуг связи¹
(в фактически действовавших ценах (без НДС); тыс. рублей)

	2008	2009	2010	2011	2012	2013
Связь – всего, млн. руб.	25494,0	26203,3	29541,0	32604,5	33492,2	35244,9
из них:						
почтовая	1414215	1622380	1682659	1977017	2066954	2038985
документальная электросвязь	2334035	2869952	2926217	3116226	3498873	4327336
междугородная и международная телефонная	2473324	2180760	2071154	1605608	1428440	1635334
городская и сельская телефонная	2689219	2783898	3005548	3089627	2970794	2679195
проводное вещание	52803	67188	60413	52370	40797	34869
подвижная электросвязь	11299975	10476333	13263316	15675488	17110858	18270668
радиосвязь, радиовещание, телевидение и спутниковая связь	627312	630372	744660	828005	863129	969108
от услуг присоединения и пропуска трафика	4070431	4936081	5096862	5511720	5493236	5281195

¹ Данные Росстата по полному кругу организаций связи, включая не имеющие статуса юридического лица филиалы или обособленные подразделения компаний–операторов, зарегистрированных в других субъектах РФ.

15.3 Доходы от услуг связи населению¹
(в фактически действовавших ценах (без НДС), тыс. рублей)

	2008	2009	2010	2011	2012	2013
Связь – всего, млн. руб.	14044,3	13810,7	16844,9	18097,5	19383,8	20649,5
из них:						
почтовая	466764	510398	527427	554418	559722	564493
документальная электросвязь	761430	932192	1225263	1359256	1621523	2140895
междугородная и международная телефонная	824974	736839	653296	637011	572090	710289
городская и сельская телефонная	1797825	1807072	1877859	1923319	1881185	1742124
проводное вещание	44120	56572	51285	44301	34561	29387
подвижная электросвязь	9934336	9489590	12167125	13208061	14344574	15212570
радиосвязь, радиовещание, телевидение и спутниковая связь	210816	274778	340670	369766	369725	249537

¹ Данные Росстата по полному кругу организаций связи, включая не имеющие статуса юридического лица филиалы или обособленные подразделения компаний–операторов, зарегистрированных в других субъектах РФ.

15.4 Объем услуг международной связи¹

	2008	2009	2010	2011	2012	2013
Обработано международных телеграмм, тыс. штук	16,3	12,2	9,5	7,4	6,0	4,8
Международные телефонные соединения, тыс. минут	27345	22339	18935	17526	14937	14950
Отправлено международной почтовой корреспонденции						
письменной корреспонденции, тонн	26,2	24,9	24,9	23,4	27,8	35,9
посылок, штук	2365	2891	3142	3990	5270	5353
Число международных почтовых отправлений по сети ускоренной почты со странами дальнего зарубежья ² , ед.	4659	4243	5550	10296	16644	15555

¹ Данные Росстата по полному кругу организаций связи, включая не имеющие статуса юридического лица филиалы или обособленные подразделения компаний–операторов, зарегистрированных в других субъектах РФ.

² Исходящая и входящая.

15.5 Основные показатели развития беспроводной электросвязи¹

	2008	2009	2010	2011	2012	2013
Число подключенных к сетям абонентских терминалов на конец отчетного периода, ед.						
сотовой подвижной связи	4666686	5855422	6428196	6730003	6997655	7339290
подвижной радиосвязи	179	196	196	228	148	285
подвижной радиотелефонной (транкинговой) связи	440	281	277	250	250	250
Сети сотовой подвижной связи, ед.						
количество базовых станций	2258	2624	2990	3791	4681	5895
количество центров коммутации подвижной связи	14	14	14	16	13	13
монтированная коммутационная емкость	6744500	8220000	8380500	7560000	7767000	7767000
Число абонентских терминалов сотовой связи на 1000 человек населения ² , ед.	1087,2	1366,6	1503,6	1579,6	1644,7	1728,7

¹ Данные Росстата по полному кругу организаций связи, включая не имеющие статуса юридического лица филиалы или обособленные подразделения компаний–операторов, зарегистрированных в других субъектах РФ.

² За 2008-2010гг. показатели рассчитаны с использованием численности населения, пересчитанной с учетом итогов Всероссийской переписи населения 2010 года.

15.6 Основные показатели развития почтовой связи¹

(на конец года)

	2008	2009	2010	2011	2012	2013
Число отделений связи, предоставляющих услуги почтовой связи, ед.	1117	1120	1121	1132	1133	1129
Число почтово-кассовых терминалов, ед.	1186	1407	1760	1755	1716	1470
Число почтовых ящиков - всего, ед.	4767	4703	4675	4377	4343	4192
в том числе:						
в городской местности	1456	1432	1542	1376	1361	1318
в сельской местности	3311	3271	3133	3001	2982	2874
Обеспеченность почтовыми ящиками (на 10000 населения) – всего ² , шт.	11,1	11,0	10,9	10,3	10,2	9,9
в том числе:						
в городской местности	5,1	5,0	5,4	4,8	4,7	4,6
в сельской местности	23,4	23,2	22,4	21,6	21,7	21,0
Численность почтальонов по доставке почты – всего, чел.	4074	4027	4031	3806	3742	3869
в том числе:						
городские	1318	1298	1355	1353	1263	1375
сельские	2756	2729	2676	2453	2479	2494
Число международных почтовых отправок по сети ускоренной почты со странами дальнего зарубежья ³ , ед.	4659	4243	5550	10296	16644	15555

¹ Данные Росстата по полному кругу организаций связи, включая не имеющие статуса юридического лица филиалы или обособленные подразделения компаний–операторов, зарегистрированных в других субъектах РФ.

² За 2008-2010гг. показатели рассчитаны с использованием численности населения, пересчитанной с учетом итогов Всероссийской переписи населения 2010 года.

³ Исходящая и входящая.

15.7 Основные показатели развития телефонной связи общего пользования¹

(на конец года)

	2008	2009	2010	2011	2012	2013
Число телефонных станций местной телефонной сети, ед.	1394	1386	1376	1361	1332	1604
в том числе:						
городских	344	342	349	356	355	431
сельских	1050	1044	1027	1005	977	1173
Общая монтированная емкость телефонных станций, тыс. номеров	1194,8	1199,6	1215,0	1217,5	1227,4	1354,5
в том числе:						
городских	1004,4	1009,5	1024,8	1028,5	1029,5	1159,5
сельских	190,4	190,1	190,2	189,0	197,9	195,0
Число телефонных аппаратов телефонной сети общего пользования или имеющих на нее выход (включая городские и сельские таксофоны) ² , тыс. шт.	1112,6	1102,1	1094,7	1073,1	1054,5	973,8
в том числе:						
городской сети	939,9	932,4	927,2	906,9	888,3	812,5
сельской сети	172,7	169,7	167,5	166,2	166,2	161,3
Из общего числа телефонных аппаратов:						
число квартирных телефонных аппаратов телефонной сети общего пользования, тыс. шт.	867,7	850,7	834,2	817,4	789,7	729,8
в том числе:						
городской сети	726,5	712,3	697,9	682,1	655,2	601,5
сельской сети	141,2	138,4	136,3	135,3	134,5	128,3

Продолжение

	2008	2009	2010	2011	2012	2013
Число квартирных телефонных аппаратов телефонной сети общего пользования на 1000 человек населения ³ , шт.						
городской сети	252,7	247,9	242,7	237,3	227,6	209,0
сельской сети	99,6	98,1	97,4	97,6	97,7	93,8
Таксофоны универсальные, включая международные – всего ⁴ , ед.	3373	2755	2737	2616	2620	2620
в том числе:						
междугородно-городские	982	398	381	267	272	273
междугородно-сельские	2391	2357	2356	2349	2348	2347

¹ Данные Росстата по полному кругу организаций связи, включая не имеющие статуса юридического лица филиалы или обособленные подразделения компаний–операторов, зарегистрированных в других субъектах РФ.

² Включая универсальные междугородно-городские и междугородно-сельские таксофоны.

³ За 2008-2010гг. показатели рассчитаны с использованием численности населения, пересчитанной с учетом итогов Всероссийской переписи населения 2010 года.

⁴ Изменения количества таксофонов связаны с реализацией программы по оптимизации количества таксофонов, а также вследствие перевода местных таксофонов в универсальные.

15.8 Основные показатели развития звукового проводного вещания¹

	2008	2009	2010	2011	2012	2013
Число основных радиотрансляционных точек – всего, тыс.	136,5	102,1	80,0	60,7	50,7	41,4
в том числе:						
в городской местности	111,2	85,0	67,5	52,2	44,2	37,1
в сельской местности	25,3	17,1	12,5	8,4	6,5	4,3
Из общего числа многопрограммных	123,9	93,4	74,2	50,5	46,5	38,3
в том числе:						
в городской местности	110,1	83,8	67,3	47,0	43,1	36,3
в сельской местности	13,8	9,6	6,9	3,5	3,4	2,0
Удельный вес многопрограммных основных радиотрансляционных точек в общем числе, %	90,8	91,5	92,8	83,3	91,7	92,5
в том числе:						
в городской местности	99,0	98,6	99,7	90,1	97,5	97,8
в сельской местности	54,7	56,1	55,4	41,4	51,8	46,5

¹ Данные Росстата по полному кругу организаций связи, включая не имеющие статуса юридического лица филиалы или обособленные подразделения компаний-операторов, зарегистрированных в других субъектах РФ.

Информационные технологии
(по кругу организаций обследуемых видов деятельности)¹

**15.9 Число организаций, использовавших информационные
и коммуникационные технологии (ИКТ)**

(кроме субъектов малого предпринимательства; на конец года; единиц)

	2008	2009	2010	2011	2012	2013
Всего	4626	5233	5380	5483	5599	5612
в том числе использовавшие:						
персональные компьютеры	4626	5233	5380	5483	5599	5612
ЭВМ других типов	661	768	991	1255	1456	1215
локальные вычислительные сети	3172	3376	3604	3927	3977	4424
электронную почту	3893	4416	4636	4867	5082	5136
сеть Интернет	3955	4488	4742	4981	5201	5256
интранет	440	522	535	747	855	833
экстранет	146	168	201	262	312	349
другие глобальные информационные сети	325	308	299	335	402	379
выделенные каналы связи	1240	1425	1546	1593	1655	1830

¹ К числу обследуемых относятся все основные виды экономической деятельности, за исключением сельского хозяйства, деятельности по удалению сточных вод, отходов и аналогичной деятельности, образования (кроме высшего), деятельности по обеспечению общественного порядка и безопасности, общественных объединений.

**15.10 Списочная численность работников в организациях,
использовавших информационные
и коммуникационные технологии (ИКТ)**

(кроме субъектов малого предпринимательства; на конец года; тыс. человек)

	2008	2009	2010	2011	2012	2013
Всего	671,2	679,5	670,0	684,9	673,4	671,0
в том числе использовавшие:						
персональные компьютеры	671,2	679,5	670,0	684,9	673,4	671,0
ЭВМ других типов	216,3	213,4	249,1	255,5	290,0	267,5
локальные вычислительные сети	612,7	614,6	614,8	638,3	625,3	650,5
электронную почту	645,6	662,4	654,5	671,3	661,6	660,1
сеть Интернет	633,2	643,6	645,9	664,2	656,8	656,4
интранет	210,5	222,1	219,2	248,1	266,7	241,4
экстранет	81,4	82,3	89,5	105,3	112,4	105,1
другие глобальные информационные сети	117,5	99,5	86,0	110,9	130,9	125,9
выделенные каналы связи	363,5	368,4	368,0	393,8	407,1	406,6

**15.11 Удельный вес организаций, использовавших
информационные и коммуникационные технологии**
(в процентах от общего числа обследованных организаций)

	2009	2010	2011	2012	2013
Всего	89,1	89,5	89,2	90,2	89,5
в том числе использовавшие:					
персональные компьютеры	89,1	89,5	89,2	90,2	89,5
ЭВМ других типов	13,1	16,5	20,4	23,5	19,4
локальные вычислительные сети	57,5	60,0	63,9	64,1	70,6
электронную почту	75,2	77,2	79,2	81,9	81,9
сеть Интернет	76,5	78,9	81,1	83,8	83,9
интранет	8,9	8,9	12,2	13,8	13,3
экстранет	2,9	3,3	4,3	5,0	5,6
другие глобальные информационные сети	5,2	5,0	5,5	6,5	6,0
выделенные каналы связи	24,3	25,7	25,9	26,7	29,2

15.12 Число организаций, использовавших информационные и коммуникационные технологии (ИКТ), по видам экономической деятельности (кроме субъектов малого предпринимательства)

	2008	2009	2010	2011	2012	2013
Всего	4626	5233	5380	5483	5599	5612
Добыча полезных ископаемых	31	31	29	34	32	28
в том числе:						
добыча топливно-энергетических полезных ископаемых	19	17	15	20	16	14
добыча полезных ископаемых, кроме топливно-энергетических	12	14	14	14	16	14
Обрабатывающие производства	405	423	424	431	423	412
из них:						
производство пищевых продуктов, включая напитки, и табака	73	72	67	72	69	67
текстильное и швейное производство	21	17	15	13	15	13
производство кожи, изделий из кожи и производство обуви	4	5	5	5	5	5
обработка древесины и производство изделий из дерева	1	2	1	2	3	1
целлюлозно-бумажное производство; издательская и полиграфическая деятельность	70	73	73	73	71	73
производство кокса и нефтепродуктов	1	1	3	2	1	2
химическое производство	11	13	13	12	12	12

	2008	2009	2010	2011	2012	2013
производство резиновых и пластмассовых изделий	10	14	17	19	19	18
производство прочих неметаллических минеральных продуктов	38	40	39	41	41	38
металлургическое производство и производство готовых металлических изделий	45	50	51	56	55	50
производство электрооборудования, электронного и оптического оборудования	30	31	32	34	34	31
производство транспортных средств и оборудования	25	31	34	30	28	30
Производство и распределение электроэнергии, газа и воды	164	206	209	221	221	216
Строительство	172	186	182	164	170	159
Оптовая и розничная торговля; ремонт автотранспортных средств, мотоциклов, бытовых изделий и предметов личного пользования	402	517	589	538	561	579
Деятельность гостиниц и ресторанов	42	44	46	42	41	41
Транспорт и связь	249	266	253	270	273	273
Финансовая деятельность	190	194	216	216	207	236

Продолжение

	2008	2009	2010	2011	2012	2013
Операции с недвижимым имуществом, аренда и предоставление услуг	640	727	749	815	822	827
из них научные исследования и разработки	61	62	64	64	55	57
Государственное управление, обязательное социальное обеспечение	1249	1277	1246	1246	1203	1239
Образование	90	96	99	99	92	78
Здравоохранение и предоставление социальных услуг	462	478	487	490	559	540
Деятельность по организации отдыха и развлечений, культуры и спорта	494	752	827	898	976	966

15.13 Число организаций, использовавших информационные и коммуникационные технологии (ИКТ), по видам экономической деятельности в 2013 году
(кроме субъектов малого предпринимательства)

	Число организаций, использовавших ИКТ	из них использовавшие			
		персональные компьютеры	локальные вычислительные сети	электронную почту	сеть Интернет
Всего	5612	5612	4424	5136	5256
Добыча полезных ископаемых	28	28	25	26	27
в том числе:					
добыча топливно-энергетических полезных ископаемых	14	14	14	13	14
добыча полезных ископаемых, кроме топливно-энергетических	14	14	11	13	13
Обрабатывающие производства	412	412	369	394	405
из них:					
производство пищевых продуктов, включая напитки, и табака	67	67	61	63	66
текстильное и швейное производство	13	13	10	12	13
производство кожи, изделий из кожи и производство обуви	5	5	5	5	5
обработка древесины и производство изделий из дерева	1	1	1	1	1
целлюлозно-бумажное производство; издательская и полиграфическая деятельность	73	73	57	66	71
производство кокса и нефтепродуктов	2	2	2	2	2
химическое производство	12	12	10	11	11

Продолжение

	Число организаций, использовавших ИКТ	из них использовавшие			
		персональные компьютеры	локальные вычислительные сети	электронную почту	сеть Интернет
производство резиновых и пластмассовых изделий	18	18	14	18	18
производство прочих неметаллических минеральных продуктов	38	38	35	38	38
металлургическое производство и производство готовых металлических изделий	50	50	49	50	49
производство электрооборудования, электронного и оптического оборудования	31	31	30	31	31
производство транспортных средств и оборудования	30	30	29	29	29
Производство и распределение электроэнергии, газа и воды	216	216	151	199	203
Строительство	159	159	142	153	157
Оптовая и розничная торговля; ремонт автотранспортных средств, мотоциклов, бытовых изделий и предметов личного пользования	579	579	517	557	561
Деятельность гостиниц и ресторанов	41	41	27	34	35
Транспорт и связь	273	273	234	253	234
Финансовая деятельность	236	236	212	225	230

Продолжение

	Число организаций, использовавших ИКТ	из них использовавшие			
		персональные компьютеры	локальные вычислительные сети	электронную почту	сеть Интернет
Операции с недвижимым имуществом, аренда и предоставление услуг	827	827	574	723	762
из них научные исследования и разработки	57	57	49	56	57
Государственное управление, обязательное социальное обеспечение	1239	1239	1099	1204	1210
Образование	78	78	73	77	78
Здравоохранение и предоставление социальных услуг	540	540	505	530	509
Деятельность по организации отдыха и развлечений, культуры и спорта	966	966	484	743	827

15.14 Число персональных компьютеров

(кроме субъектов малого предпринимательства; единиц)

	Всего	в том числе:		
		в составе локальных вычислительных сетей	имевшие доступ к глобальным информационным сетям	из них к сети Интернет
2008	199038	149980	92215	81897
2009	226697	176185	112271	93126
2010	240802	192018	128062	108959
2011	261052	204874	142959	130115
2012	271577	213090	153661	143991
2013	278860	223397	163761	154483

**15.15 Число персональных компьютеров в организациях
по видам экономической деятельности**
(кроме субъектов малого предпринимательства; единиц)

	2008	2009	2010	2011	2012	2013
Всего	199038	226697	240802	261052	271577	278860
Добыча полезных ископаемых	738	733	797	890	960	1099
в том числе:						
добыча топливно-энергетических полезных ископаемых	593	598	651	704	755	879
добыча полезных ископаемых, кроме топливно-энергетических	145	135	146	186	205	220
Обрабатывающие производства	29156	30109	32353	32694	36074	39386
из них:						
производство пищевых продуктов, включая напитки, и табака	2845	3252	3504	3757	4041	4055
текстильное и швейное производство	3099	2289	2413	2607	2669	3685
производство кожи, изделий из кожи и производство обуви	56	38	41	41	41	43
обработка древесины и производство изделий из дерева	3	10	6	12	12	3
целлюлозно-бумажное производство; издательская и полиграфическая деятельность	864	970	1130	1226	1200	1218
производство кокса и нефтепродуктов	17	3	262	272	264	296
химическое производство	536	898	954	959	1011	692

Продолжение

	2008	2009	2010	2011	2012	2013
производство резиновых и пластмассовых изделий	314	414	604	645	664	686
производство прочих неметаллических минеральных продуктов	1338	1757	1462	1445	1822	1754
металлургическое производство и производство готовых металлических изделий	6149	6606	6420	6757	6944	8518
производство электрооборудования, электронного и оптического оборудования	1822	1987	2220	2337	2531	2620
производство транспортных средств и оборудования	5331	6016	7151	6637	8992	9823
Производство и распределение электроэнергии, газа и воды	10558	13574	13920	14380	14762	14362
Строительство	2758	3240	3433	3691	3913	3996
Оптовая и розничная торговля; ремонт автотранспортных средств, мотоциклов, бытовых изделий и предметов личного пользования	11902	14814	16275	20384	20981	22903
Деятельность гостиниц и ресторанов	282	238	260	230	215	271
Транспорт и связь	16849	21288	22727	24092	22907	25367
Финансовая деятельность	18306	21765	23107	23805	23332	23104

	2008	2009	2010	2011	2012	2013
Операции с недвижимым имуществом, аренда и предоставление услуг	22794	24795	26799	29355	30974	29283
из них научные исследования и разработки	6888	7529	8140	8957	7429	7827
Государственное управление, обязательное социальное обеспечение	43171	48185	50491	50476	52863	53487
Образование	28661	31862	32466	35313	34906	33412
Здравоохранение и предоставление социальных услуг	9976	11420	13049	19315	22653	24931
Деятельность по организации отдыха и развлечений, культуры и спорта	3529	4312	4800	6247	6865	7084

**15.16 Число персональных компьютеров в организациях
по видам экономической деятельности
в 2013 году**

(кроме субъектов малого предпринимательства; единиц)

	Число персональных компьютеров	из них			Число персональных компьютеров на 100 работников	
		в составе локальных вычислительных сетей	имевшие доступ к глобальным сетям	из них к сети Интернет	всего	из них имевших доступ к сети Интернет
Всего	278860	223397	163761	154483	41	23
Добыча полезных ископаемых	1099	931	698	679	10	6
в том числе:						
добыча топливно-энергетических полезных ископаемых	879	754	524	505	11	6
добыча полезных ископаемых, кроме топливно-энергетических	220	177	174	174	7	6
Обрабатывающие производства	39386	33766	22713	22255	26	15
из них:						
производство пищевых продуктов, включая напитки, и табака	4055	3731	3129	3013	23	17
текстильное и швейное производство	3685	2821	2588	2588	30	21
производство кожи, изделий из кожи и производство обуви	43	38	37	37	6	5
обработка древесины и производство изделий из дерева	3	3	3	3	33	33

Продолжение

	Число персональных компьютеров	из них			Число персональных компьютеров на 100 работников	
		в составе локальных вычислительных сетей	имевшие доступ к глобальным сетям	из них к сети Интернет	всего	из них имевших доступ к сети Интернет
целлюлозно-бумажное производство; издательская и полиграфическая деятельность	1218	969	892	892	36	27
производство кокса и нефтепродуктов	296	296	167	167	34	19
химическое производство	692	595	488	488	17	12
производство резиновых и пластмассовых изделий	686	619	640	640	15	14
производство прочих неметаллических минеральных продуктов	1754	1637	1208	1185	15	10
металлургическое производство и производство готовых металлических изделий	8518	7354	4393	4270	31	16
производство электрооборудования, электронного и оптического оборудования	2620	1923	1403	1403	33	18
производство транспортных средств и оборудования	9823	8608	4403	4233	27	12

Продолжение

	Число персональных компьютеров	из них			Число персональных компьютеров на 100 работников	
		в составе локальных вычислительных сетей	имевшие доступ к глобальным сетям	из них к сети Интернет	всего	из них имевших доступ к сети Интернет
Производство и распределение электроэнергии, газа и воды	14362	12323	7463	7050	30	15
Строительство	3996	3176	3053	2816	17	12
Оптовая и розничная торговля; ремонт автотранспортных средств, мотоциклов, бытовых изделий и предметов личного пользования	22903	19415	18676	18117	41	32
Деятельность гостиниц и ресторанов	271	175	191	182	11	8
Транспорт и связь	25367	22235	18355	14857	33	19
Финансовая деятельность	23104	19364	11269	10142	97	43
Операции с недвижимым имуществом, аренда и предоставление услуг	29283	22859	16659	15571	56	30
из них научные исследования и разработки	7827	5172	2637	2636	68	23

Продолжение

	Число персональных компьютеров	из них			Число персональных компьютеров на 100 работников	
		в составе локальных вычислительных сетей	имевшие доступ к глобальным сетям	из них к сети Интернет	всего	из них имевших доступ к сети Интернет

Государственное**управление, обязательное****социальное****обеспечение**

53487

39832

23637

22033

92

38

Образование

33412

27902

25105

25073

117

88

Здравоохранение и**предоставление****социальных услуг**

24931

16961

10725

10579

21

9

Деятельность по**организации****отдыха и****развлечений,****культуры и спорта**

7084

4332

5112

5024

32

23

**15.17 Число организаций,
имевших специальные программные средства и WEB-Сайты**
(кроме субъектов малого предпринимательства; единиц)

	2008	2009	2010	2011	2012	2013
Число организаций, имевших Web-сайты	1030	1116	1435	1799	2048	2213
Число организаций, использовавших специальные программные средства – всего	4293	4833	4988	4926	5120	5105
в том числе:						
для научных исследований	140	148	184	172	216	167
для проектирования	542	513	629	597	593	603
для управления автоматизированным производством	680	745	1125	969	1111	962
для решения организационных, управленческих и экономических задач	2833	3155	3144	3379	3474	3556
для осуществления электронных расчетов	2946	3403	3265	3565	3668	3734
для предоставления доступа к базам данных через глобальные информационные сети, включая сеть Интернет	1205	1385	1759	1601	1679	1794
электронные справочно-правовые системы	2903	3186	2825	3066	3217	3238
редакционно-издательские системы	289	273	776	360	444	288
обучающие программы	905	950	1279	1092	1321	1059
прочие	2048	2249	2333	2453	2117	2252

**15.18 Число организаций, имевших WEB-Сайты
по видам экономической деятельности
(кроме субъектов малого предпринимательства; единиц)**

	2008	2009	2010	2011	2012	2013
Всего	1030	1116	1435	1799	2048	2213
Добыча полезных ископаемых	4	6	5	6	9	9
в том числе:						
добыча топливно-энергетических полезных ископаемых	1	4	3	2	3	2
добыча полезных ископаемых, кроме топливно-энергетических	3	2	2	4	6	7
Обрабатывающие производства	213	222	231	240	241	245
из них:						
производство пищевых продуктов, включая напитки, и табака	34	32	35	31	33	35
текстильное и швейное производство	8	9	7	7	7	6
производство кожи, изделий из кожи и производство обуви	2	3	3	3	3	3
целлюлозно-бумажное производство; издательская и полиграфическая деятельность	18	18	18	25	28	31
производство кокса и нефтепродуктов	-	-	2	2	1	1
химическое производство	7	6	9	9	7	6

Продолжение

	2008	2009	2010	2011	2012	2013
производство резиновых и пластмассовых изделий	6	7	8	11	10	13
производство прочих неметаллических минеральных продуктов	19	23	21	24	24	22
металлургическое производство и производство готовых металлических изделий	30	38	36	34	36	38
производство электрооборудования, электронного и оптического оборудования	19	21	21	22	24	25
производство транспортных средств и оборудования	18	18	20	16	16	16
Производство и распределение электроэнергии, газа и воды	32	28	41	69	74	62
Строительство	34	40	38	41	54	57
Оптовая и розничная торговля; ремонт автотранспортных средств, мотоциклов, бытовых изделий и предметов личного пользования	155	146	250	200	228	247
Деятельность гостиниц и ресторанов	9	11	15	12	12	19
Транспорт и связь	64	65	69	89	83	80
Финансовая деятельность	90	77	99	115	117	117

	2008	2009	2010	2011	2012	2013
Операции с недвижимым имуществом, аренда и предоставление услуг	135	148	209	228	242	264
из них научные исследования и разработки	30	34	33	36	34	35
Государственное управление, обязательное социальное обеспечение	153	217	294	491	583	637
Образование	61	72	74	77	71	66
Здравоохранение и предоставление социальных услуг	35	36	56	121	183	242
Деятельность по организации отдыха и развлечений, культуры и спорта	41	44	50	107	148	165

**15.19 Число организаций, имевших WEB-Сайты
по видам экономической деятельности
в 2013 году**

(кроме субъектов малого предпринимательства; единиц)

	Число организаций, имевших WEB-сайт	в процентах	
		от общего числа обследованных организаций	от числа организаций, использовавших ИКТ
Всего	2213	35,3	39,4
Добыча полезных ископаемых	9	31,0	32,1
из них:			
добыча топливно-энергетических полезных ископаемых	2	14,3	14,3
добыча полезных ископаемых, кроме топливно-энергетических	7	46,7	50,0
Обрабатывающие производства	245	56,8	59,5
из них:			
производство пищевых продуктов, включая напитки, и табака	35	51,5	52,2
текстильное и швейное производство	6	42,9	46,2
производство кожи, изделий из кожи и производство обуви	3	60,0	60,0
целлюлозно-бумажное производство; издательская и полиграфическая деятельность	31	41,3	42,5
производство кокса и нефтепродуктов	1	50,0	50,0
химическое производство	6	50,0	50,0
производство резиновых и пластмассовых изделий	13	65,0	72,2
производство прочих неметаллических минеральных продуктов	22	55,0	57,9
металлургическое производство и производство готовых металлических изделий	38	69,1	76,0
производство электрооборудования, электронного и оптического оборудования	25	78,1	80,6

Продолжение

	Число организаций, имевших WEB-сайт	в процентах	
		от общего числа обследованных организаций	от числа организаций, использовавших ИКТ
производство транспортных средств и оборудования	16	50,0	53,3
Производство и распределение электроэнергии, газа и воды	62	26,4	28,7
Строительство	57	33,3	35,8
Оптовая и розничная торговля; ремонт автотранспортных средств, мотоциклов, бытовых изделий и предметов личного пользования	247	39,6	42,7
Деятельность гостиниц и ресторанов	19	45,2	46,3
Транспорт и связь	80	24,0	29,3
Финансовая деятельность	117	48,0	49,6
Операции с недвижимым имуществом, аренда и предоставление услуг	264	21,4	31,9
из них научные исследования и разработки	35	58,3	61,4
Государственное управление, обязательное социальное обеспечение	637	51,3	51,4
Образование	66	82,5	84,6
Здравоохранение и предоставление социальных услуг	242	44,3	44,8
Деятельность по организации отдыха и развлечений, культуры и спорта	165	15,9	17,1

**15.20 Число организаций, имевших WEB-Сайты,
по формам собственности**

(кроме субъектов малого предпринимательства; единиц)

	2008	2009	2010	2011	2012	2013
Всего	1030	1116	1435	1799	2048	2213
Российская собственность	937	1019	1228	1630	1865	2011
Государственная собственность	268	287	340	476	456	473
Федеральная собственность	188	207	206	280	267	274
Собственность субъектов Российской Федерации	79	79	133	194	188	198
Муниципальная собственность	142	195	306	546	735	846
Частная собственность	414	454	488	521	590	620
Собственность потребительской кооперации	1	-	-	-	-	-
Собственность общественных и религиозных организаций (объединений)	9	8	9	9	8	7
Смешанная российская собственность	103	75	84	76	73	61
Иностранная собственность	31	46	132	96	99	114
Совместная российская и иностранная собственность	62	51	75	73	84	88

**15.21 Число организаций, осуществлявших закупки (продажи)
товаров (работ, услуг) по заказам, переданным (полученным)
по глобальным информационным сетям,
в 2013 году**

(кроме субъектов малого предпринимательства; единиц)

	Число организаций, у которых удельный вес закупок (продаж) по заказам, переданным по глобальным информационным сетям, составлял:					Число организаций, имевших, но не использовавших глобальные информационные сети при закупках (продажах)
	менее 10 %	10-29 %	30-49 %	50-69 %	70-100 %	
закупки	1034	451	224	226	401	2926
продажи	283	105	31	28	54	4762

**15.22 Затраты на информационные
и коммуникационные технологии (ИКТ)**
(кроме субъектов малого предпринимательства; млн. рублей)

	2008	2009	2010	2011	2012	2013
Всего	5027,8	5792,7	6047,0	6313,6	7710,2	7613,8
в том числе на:						
приобретение вычислительной техники (включая установку и наладку)	1616,7	1798,2	1707,8	1632,9	2254,3	2135,3
приобретение программных средств	803,9	907,2	790,9	952,1	1041,3	1279,0
оплату услуг электросвязи	1750,2	1989,0	2272,4	2427,5	2671,6	2552,6
обучение сотрудников, связанное с развитием и использованием ИКТ	38,8	33,2	40,6	33,9	56,4	35,4
оплату услуг сторонних организаций и специалистов, связанных с ИКТ (кроме услуг связи и обучения)	617,3	816,0	887,9	833,1	1175,7	1042,3
прочие затраты на ИКТ	200,9	249,0	347,4	434,1	511,0	569,2

**Структура затрат на информационные
и коммуникационные технологии по видам**
(в процентах к итогу)

2012

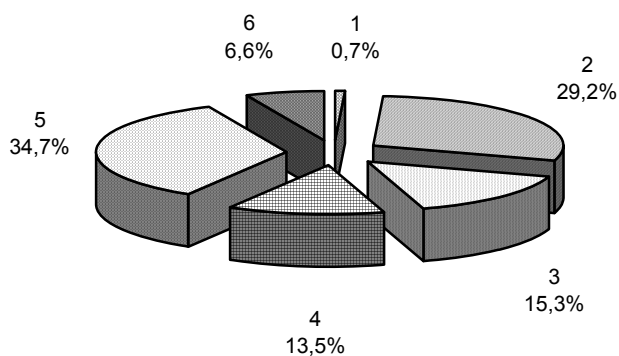

2013

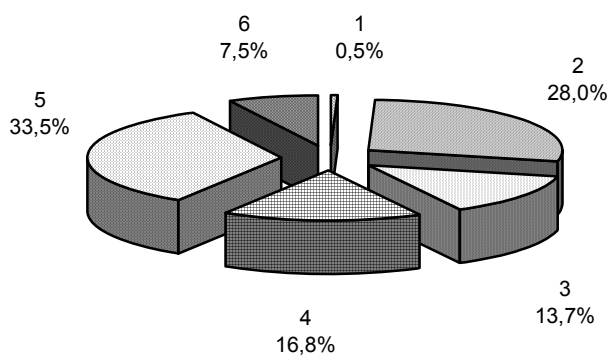

- 1 – обучение сотрудников, связанное с развитием и использованием ИКТ
- 2 – приобретение вычислительной техники (включая установку и наладку)
- 3 – оплата услуг сторонних организаций и специалистов, связанных с ИКТ (кроме услуг связи и обучения)
- 4 – приобретение программных средств
- 5 – оплата услуг связи
- 6 – прочие затраты

**15.23 Затраты организаций на информационные
и коммуникационные технологии
по видам экономической деятельности**
(кроме субъектов малого предпринимательства; млн. рублей)

	2008	2009	2010	2011	2012	2013
Всего	5027,8	5792,7	6047,0	6313,6	7710,2	7613,8
Добыча полезных ископаемых	27,7	19,7	24,6	44,9	29,4	28,8
в том числе:						
добыча топливно- энергетических полезных ископаемых	24,0	15,5	20,9	41,4	25,4	24,7
добыча полезных ископаемых, кроме топливно- энергетических	3,7	4,1	3,7	3,5	3,9	4,1
Обрабатывающие производства	591,4	641,9	714,3	795,3	971,1	1154,5
из них:						
производство пищевых продуктов, включая напитки, и табака	72,9	78,3	119,8	99,2	115,3	103,3
текстильное и швейное производство	37,2	41,7	41,5	36,6	40,2	71,1
производство кожи, изделий из кожи и производство обуви	1,5	0,8	2,5	2,7	1,7	2,2
обработка древесины и производство изделий из дерева	0,0	0,2	0,2	0,4	0,6	0,1
целлюлозно-бумажное производство; издательская и полиграфическая деятельность	16,0	17,9	22,7	20,4	21,4	20,6
производство кокса и нефтепродуктов	0,5	-	2,9	5,1	4,5	6,8
химическое производство	10,6	13,0	12,4	11,6	10,4	10,2

Продолжение

	2008	2009	2010	2011	2012	2013
производство резиновых и пластмассовых изделий	21,0	45,7	38,1	27,3	24,6	59,0
производство прочих неметаллических минеральных продуктов	87,7	32,9	31,9	33,6	89,4	67,5
металлургическое производство и производство готовых металлических изделий	91,4	153,3	139,5	148,0	258,6	334,5
производство электрооборудования, электронного и оптического оборудования	30,3	32,3	39,0	37,7	37,0	42,8
производство транспортных средств и оборудования	109,7	112,4	166,5	266,2	266,9	335,5
Производство и распределение электроэнергии, газа и воды	391,6	416,1	481,9	571,7	650,9	702,4
Строительство	61,7	80,7	89,8	101,5	107,9	100,5
Оптовая и розничная торговля; ремонт автотранспортных средств, мотоциклов, бытовых изделий и предметов личного пользования	295,8	946,7	467,2	480,6	559,2	681,1
Деятельность гостиниц и ресторанов	10,8	9,9	14,5	11,0	10,8	9,8
Транспорт и связь	425,6	481,9	985,5	784,2	897,1	792,7
Финансовая деятельность	1215,4	1090,5	1134,8	946,1	1540,3	1482,4

	2008	2009	2010	2011	2012	2013
Операции с недвижимым имуществом, аренда и предоставление услуг	593,9	581,2	678,5	613,0	645,4	697,7
из них научные исследования и разработки	97,1	194,2	220,5	167,8	127,4	145,5
Государственное управление, обязательное социальное обеспечение	715,2	901,7	1010,1	1219,3	1439,3	1224,4
Образование	483,3	390,9	171,6	244,4	250,8	216,3
Здравоохранение и предоставление социальных услуг	155,7	149,6	192,8	363,6	482,9	408,8
Деятельность по организации отдыха и развлечений, культуры и спорта	52,1	73,6	74,7	134,6	122,3	110,8

**15.24 Затраты организаций на информационные
и коммуникационные технологии
по видам экономической деятельности
в 2013 году**

(кроме субъектов малого предпринимательства; млн. рублей)

	Затраты на информационные и коммуникационные технологии- всего	из них				
		на приобретение вычислительной техники	на приобретение программных средств	на оплату услуг электро-связи	на обучение сотрудников	на оплату услуг сторонних организаций и специалистов (кроме услуг связи и обучения)
Всего	7613,8	2135,3	1279,0	2552,6	35,4	1042,3
Добыча полезных ископаемых	28,8	2,2	1,4	21,9	0,0	3,0
в том числе:						
добыча топливно-энергетических полезных ископаемых	24,7	1,8	1,1	19,2	-	2,7
добыча полезных ископаемых кроме топливно-энергетических	4,1	0,4	0,3	2,7	0,0	0,4
Обрабатывающие производства	1154,5	249,4	375,0	299,5	4,1	127,5
из них:						
производство пищевых продуктов, включая напитки, и табака	103,3	26,4	9,9	44,8	0,3	13,7
текстильное и швейное производство	71,1	11,9	48,6	7,2	0,3	2,8
производство кожи, изделий из кожи и производство обуви	2,2	0,2	0,1	1,8	-	0,1
обработка древесины и производство изделий из дерева	0,1	-	-	0,1	-	-

Продолжение

	Затраты на информационные и коммуникационные технологии- всего	из них					на оплату услуг сторонних организаций и специалистов (кроме услуг связи и обучения)
		на приобретение вычислительной техники	на приобретение программных средств	на оплату услуг электро-связи	на обучение сотрудников		
целлюлозно-бумажное производство; издательская и полиграфическая деятельность	20,6	1,6	3,5	13,4	0,1	1,7	
производство кокса и нефтепродуктов	6,8	0,4	0,8	4,6	-	1,0	
химическое производство	10,2	2,1	2,2	4,9	0,0	0,3	
производство резиновых и пластмассовых изделий	59,0	0,8	13,6	41,4	0,1	2,5	
производство прочих неметаллических минеральных продуктов	67,5	7,7	8,2	47,8	0,0	3,1	
металлургическое производство и производство готовых металлических изделий	334,5	74,8	148,9	38,4	0,7	40,0	
производство электрооборудования, электронного и оптического оборудования	42,8	13,9	6,7	18,2	0,5	3,4	
производство транспортных средств и оборудования	335,5	92,2	106,1	36,5	2,0	47,6	

	Затраты на информационные и коммуникационные технологии- всего	из них				
		на приобретение вычислительной техники	на приобретение программных средств	на оплату услуг электро-связи	на обучение сотрудников	на оплату услуг сторонних организаций и специалистов (кроме услуг связи и обучения)
Производство и распределение электроэнергии, газа и воды	702,4	87,7	150,5	159,7	0,5	208,8
Строительство	100,5	17,4	15,8	52,6	0,3	13,5
Оптовая и розничная торговля; ремонт автотранспортных средств, мотоциклов, бытовых изделий и предметов личного пользования	681,1	136,1	63,9	294,6	1,1	147,4
Деятельность гостиниц и ресторанов	9,8	0,6	1,6	7,1	0,1	0,2
Транспорт и связь	792,7	152,9	55,4	479,2	2,4	64,0
Финансовая деятельность	1482,4	727,9	215,2	448,7	0,4	76,9
Операции с недвижимым имуществом, аренда и предоставление услуг	697,7	233,6	163,4	178,3	7,8	49,0
из них научные исследования и разработки	145,5	36,7	61,4	41,0	1,1	3,0
Государственное управление, обязательное социальное обеспечение	1224,4	283,1	139,9	366,4	10,6	251,7

Продолжение

	Затраты на информационные и коммуникационные технологии - всего	из них				
		на приобретение вычислительной техники	на приобретение программных средств	на оплату услуг электро-связи	на обучение сотрудников	на оплату услуг сторонних организаций и специалистов (кроме услуг связи и обучения)
Образование	216,3	77,0	42,4	58,4	4,4	28,8
Здравоохранение и предоставление социальных услуг	408,8	141,7	41,0	132,9	2,4	59,3
Деятельность по организации отдыха и развлечений, культуры и спорта	110,8	25,7	13,1	50,8	1,2	11,5

ТОРГОВЛЯ

16

Розничная торговля

Оптовая торговля

16.1	Число хозяйствующих субъектов торговли	622
16.2	Основные показатели деятельности организаций торговли	623
16.3	Основные показатели деятельности организаций общественного питания	624
16.4	Структура затрат на производство и реализацию продукции (товаров, работ и услуг) крупных и средних организаций по видам экономической деятельности	625
Розничная торговля		
16.5	Оборот розничной торговли и оборот общественного питания	629
16.6	Оборот розничной торговли по формам торговли	631
16.7	Макроструктура оборота розничной торговли по всем каналам реализации	632
16.8	Оборот розничной торговли по всем каналам реализации в расчете на душу населения	633
16.9	Оборот розничной торговли по всем каналам реализации в разрезе форм собственности	635
16.10	Оборот общественного питания по всем каналам реализации в разрезе форм собственности	636
16.11	Товарная структура оборота розничной торговли по всем каналам реализации	638
16.12	Розничная продажа алкогольных напитков и пива по всем каналам реализации	640
16.13	Качество товаров, поступивших на потребительский рынок	641
Оптовая торговля		
16.14	Оборот оптовой торговли	643
16.15	Оборот оптовой торговли организаций оптовой торговли в разрезе форм собственности	645
16.16	Продажа отдельных видов продукции и товаров организациями оптовой торговли	646
16.17	Запасы отдельных видов продукции и товаров в организациях оптовой торговли	648
16.18	Продажа алкогольной продукции и пива организациями оптовой торговли	650
16.19	Запасы алкогольной продукции и пива в организациях оптовой торговли	650

Раздел представляет статистику розничной, оптовой торговли и общественного питания. Публикуются статистические данные, характеризующие деятельность организаций оптовой и розничной торговли, общественного питания. Состояние розничной торговли иллюстрируют данные об обороте розничной торговли, его товарной структуре в динамике. Приведена также информация о продаже основных продовольственных и непродовольственных товаров, качестве товаров, поступающих на потребительский рынок. В разделе содержатся статистические данные об обороте оптовой торговли, запасах товаров (продукции) в организациях оптовой торговли.

Оборот организаций – выручка-нетто от реализации товаров, продукции, работ, услуг. Оборот организаций, как правило, включает выручку от продажи товаров, приобретенных в целях перепродажи, за минусом НДС, налога с продаж, акциза и других аналогичных обязательных платежей; выручку от реализации посреднических услуг (сумму вознаграждений комиссионеров (поверенных, агентов) за минусом НДС); стоимость товаров собственного производства, отгруженных (переданных) другим юридическим лицам и индивидуальным предпринимателям; выручку от других видов деятельности (доход от сдачи в аренду зданий, складских помещений и торговых площадей, транспортных средств и оборудования и т.п.)

Данные по **обороту организаций** сформированы по организациям с соответствующим основным видом деятельности.

В соответствии с методологическими разработками информация по среднегодовой численности работников и среднемесячной номинальной начисленной заработной плате работников приводится по соответствующим фактическим видам деятельности, осуществляемым организациями, независимо от их основного вида деятельности.

16.1 Число хозяйствующих субъектов торговли¹
(на 1 января)

	2009	2010	2011	2012	2013	2014
Организации, осуществляющие торговлю автотранспортными средствами и мотоциклами, их техническое обслуживание и ремонт, ед.	2079	2103	2165	2226	2151	2178
Организации оптовой торговли, включая торговлю через агентов, кроме торговли автотранспортными средствами и мотоциклами, ед.	20544	18420	18758	19084	17548	17512
Организации розничной торговли (кроме торговли автотранспортными средствами и мотоциклами) и по ремонту бытовых изделий и предметов личного пользования, ед.	8693	8060	8189	8209	7903	7852
Розничные рынки ² , ед.	128	119	113	112	93	79
Число торговых мест на рынках, тыс.	58,2	56,4	53,8	52,0	41,4	34,4
Индивидуальные предприниматели в розничной торговле ³ , тыс. чел.	72,4	71,8	68,0	65,4	63,5	56,0

¹ Данные приведены по зарегистрированным в Статистическом регистре хозяйствующим субъектам.

² Сокращение количества рынков обусловлено принятием Федерального закона от 30.12.2006г. № 271-ФЗ «О розничных рынках и внесении изменений в Трудовой кодекс РФ», упорядочивающего деятельность рынков. В результате часть рынков превращена в торговые комплексы или получила статус ярмарок, часть – ликвидирована.

³ Данные приведены по индивидуальным предпринимателям, осуществляющим розничную торговлю, кроме розничной торговли автотранспортными средствами, мотоциклами и ремонта бытовых изделий и предметов личного пользования на основе базы данных «Индивидуальные предприниматели» Статистического регистра.

16.2 Основные показатели деятельности организаций торговли

	Организации, осуществляющие торговлю автотранспортными средствами и мотоциклами, их техническое обслуживание и ремонт		Организации оптовой торговли (включая торговлю через агентов), кроме торговли автотранспортными средствами и мотоциклами		Организации розничной торговли, кроме торговли автотранспортными средствами и мотоциклами, и по ремонту бытовых изделий и предметов личного пользования	
	2012	2013	2012	2013	2012	2013

Среднегодовая численность работников, тыс. чел.	15,8	16,2	67,6	65,6	60,8	62,6
Среднемесячная номинальная начисленная заработная плата работников, руб.	20365,4	22474,4	16075,3	17586,8	14102,0	16360,2
Оборот организаций (в фактически действовавших ценах), млн. руб.	117733,9	128199,3	501481,0	699603,2	192911,0	209764,4
Инвестиции в основной капитал (в фактически действовавших ценах) ¹ , млн. руб.	820,7	1002,4	1682,3	3572,6	1919,4	3577,8

¹Без субъектов малого предпринимательства и параметров неформальной деятельности.

**16.3 Основные показатели деятельности организаций
общественного питания**

	Всего по организациям общественного питания		из них			
			деятельность ресторанов, кафе, баров		деятельность столовых при предприятиях и учреждениях и поставка продукции общественного питания	
	2012	2013	2012	2013	2012	2013
Среднегодовая численность работников, тыс. чел.	13,5	13,3	10,5	10,5	3,0	2,8
Среднемесячная номинальная начисленная заработная плата работников, руб.	9705,3	11264,9	9244,2	10936,6	11302,8	12487,8
Оборот организаций (в фактически действовавших ценах), млн. руб.	8752,7	10078,0	7751,6	8522,8	1001,1	1555,2
Инвестиции в основной капитал (в фактически действовавших ценах) ¹ , млн. руб.	8,7	185,0	5,2	178,0	3,5	7,0

¹Без субъектов малого предпринимательства и параметров неформальной деятельности.

**16.4 Структура затрат на производство и реализацию продукции
(товаров, работ и услуг) крупных и средних организаций
по видам экономической деятельности**
(процентов к общим затратам)

	Все затраты	в том числе:			
		материальные затраты		расходы на оплату труда	
		2012	2013	2012	2013
Оптовая и розничная торговля; ремонт автотранспортных средств, мотоциклов, бытовых изделий и предметов личного пользования	100	31,6	30,6	22,3	23,2
в том числе:					
торговля автотранспортными средствами и мотоциклами, их техническое обслуживание и ремонт	100	29,0	25,6	27,0	24,3
оптовая торговля, включая торговлю через агентов, кроме торговли автотранспортными средствами и мотоциклами	100	35,2	38,3	19,7	20,7
розничная торговля, кроме торговли автотранспортными средствами и мотоциклами, ремонт бытовых изделий и предметов личного пользования	100	21,3	18,5	28,0	27,8
Деятельность ресторанов, кафе, баров, столовых при предприятиях и учреждениях, поставка продукции общественного питания	100	61,8	59,6	18,2	21,4

	в том числе:					
	страховые взносы в Пенсионный фонд, ФСС, ФФОМС, ТФОМС		амортизация основных средств		прочие затраты	
	2012	2013	2012	2013	2012	2013

Оптовая и розничная торговля; ремонт автотран- спортных средств, мотоциклов, бытовых изделий и предметов личного пользования	5,9	6,3	2,5	2,5	37,7	37,4
в том числе:						
торговля автотранс- портными средствами и мотоциклами, их техническое обслуживание и ремонт	6,8	6,5	3,2	1,8	34,0	41,8
оптовая торговля, включая торговлю через агентов, кроме торговли автотранспортными средствами и мотоциклами	5,2	5,5	2,4	2,8	37,4	32,6
розничная торговля, кроме торговли автотранспортными средствами и мотоциклами, ремонт бытовых изделий и предметов личного пользования	7,7	7,8	2,6	2,3	40,3	43,7
Деятельность ресторанов, кафе, баров, столовых при предприятиях и учреждениях, поставка продукции общественного питания	5,3	6,2	1,2	2,3	13,5	10,5

Розничная торговля

В разделе представлены статистические данные, характеризующие состояние розничной торговли и общественного питания области.

Оборот розничной торговли представляет собой выручку от продажи товаров населению для личного потребления или использования в домашнем хозяйстве за наличный расчет или оплаченных по кредитным карточкам, по расчетным чекам банков, по перечислениям со счетов вкладчиков, по поручению физического лица без открытия счета, посредством платежных карт.

Оборот общественного питания – выручка от продажи собственной кулинарной продукции и покупных товаров без кулинарной обработки населению для потребления, главным образом, на месте, а также организациям и индивидуальным предпринимателям для организации питания различных контингентов населения.

Оборот розничной торговли формируется по данным сплошного федерального статистического наблюдения за организациями, не относящимися к субъектам малого предпринимательства, выборочных обследований малых предприятий розничной торговли (за исключением микропредприятий), которые проводятся с месячной периодичностью, а также ежеквартальных выборочных обследований розничных рынков, ежегодных выборочных обследований индивидуальных предпринимателей и микропредприятий с распространением полученных данных на генеральную совокупность объектов наблюдения.

Оборот общественного питания формируется по данным сплошного федерального статистического наблюдения за организациями, не относящимися к субъектам малого предпринимательства, которое проводится с месячной периодичностью, ежеквартального выборочного обследования малых предприятий (за исключением микропредприятий), а также ежегодных выборочных обследований индивидуальных предпринимателей и микропредприятий с распространением полученных данных на генеральную совокупность объектов наблюдения.

В соответствии с требованиями системы национальных счетов, оборот розничной торговли и общественного питания организаций досчитан на объемы скрытой деятельности.

Оборот розничной торговли (общественного питания) приводится в фактических продажных ценах, включающих торговую наценку (наценку общественного питания), налог на добавленную стоимость и аналогичные обязательные платежи.

В разделе приводятся данные о распределении оборота розничной торговли по формам собственности и формам проявления. Сохраняются сведения о товарной структуре, объемах продажи и качестве поступивших на потребительский рынок основных продовольственных и непродовольственных товаров.

Индекс физического объема оборота розничной торговли – относительный показатель, характеризующий изменение объема продажи товарной массы (количественного фактора оборота) в текущем периоде по сравнению с базисным. Индивидуальные индексы отражают изменение объема продажи одного товара, общий (сводный) индекс физического объема оборота характеризует совокупные изменения товарной массы. Этот индекс показывает, как изменился оборот в результате изменения только его физического объема при исключении влияния динамики цен.

Динамику оборота общественного питания характеризует индекс физического объема, который определяется путем сопоставления величины оборота в сравниваемых периодах в сопоставимых ценах.

**16.5оборот розничной торговли
и оборот общественного питания¹**
(в фактически действовавших ценах)

	2008	2009	2010	2011	2012	2013
--	------	------	------	------	------	------

Розничная торговля

Оборот розничной торговли, млн. руб.	423426,2	396677,1	464115,5	542502,3	619139,6	682913,9
в % к предыдущему году (в сопоставимых ценах)	116,2	84,7	109,6	108,6	108,5	103,8

Общественное питание

Оборот общественного питания, млн. руб.	16762,7	18031,5	20561,4	23213,6	26926,0	29390,0
в % к предыдущему году (в сопоставимых ценах)	124,2	95,8	106,4	105,7	108,6	103,6

¹ По всем каналам реализации.

**Структура оборота розничной торговли
по типам хозяйствующих субъектов**
(в процентах)

2012

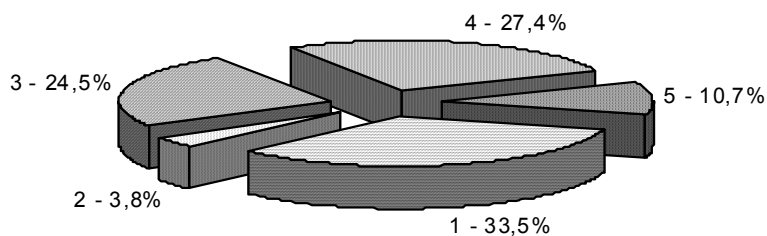

2013

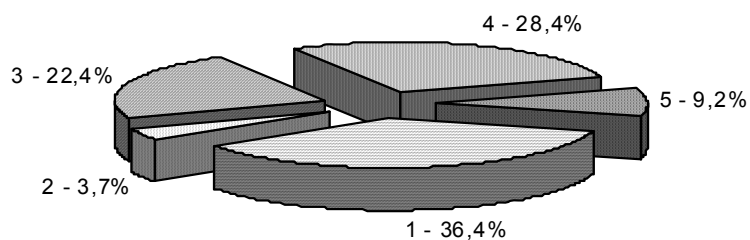

- 1 - Организации, не относящиеся к субъектам малого и среднего предпринимательства
- 2 - Субъекты среднего предпринимательства
- 3 - Малые предприятия (включая микропредприятия)
- 4 - Индивидуальные предприниматели, осуществляющие деятельность вне рынка
- 5 - Продажа товаров на розничных рынках и ярмарках

**16.6 Оборот розничной торговли
по формам торговли**
(в фактически действовавших ценах)

	Всего	в том числе:	
		оборот розничной торговли торговых организаций и индивидуальных предпринимателей вне рынка	продажа товаров на розничных рынках и ярмарках

Млн. рублей

2008	423426,2	372192,1	51234,1
2009	396677,1	343245,3	53431,8
2010	464115,5	408528,0	55587,5
2011	542502,3	480826,3	61676,0
2012	619139,6	552587,3	66552,3
2013	682913,9	620231,9	62682,1

В процентах к итогу

2008	100	87,9	12,1
2009	100	86,5	13,5
2010	100	88,0	12,0
2011	100	88,6	11,4
2012	100	89,3	10,7
2013	100	90,8	9,2

В процентах к предыдущему году
(в сопоставимых ценах)

2008	116,2	118,2	102,9
2009	84,7	83,4	94,3
2010	109,6	111,5	97,5
2011	108,6	109,3	103,1
2012	108,5	109,2	102,5
2013	103,8	105,6	88,6

**16.7 Макроструктура оборота розничной торговли
по всем каналам реализации**

	Оборот розничной торговли	в том числе:	
		пищевые продукты, включая напитки, и табачные изделия	непродовольственные товары

Млн. рублей

(в фактически действовавших ценах)

2008	423426,2	201889,1	221537,1
2009	396677,1	194397,1	202280,0
2010	464115,5	223083,7	241031,8
2011	542502,3	251547,4	290954,9
2012	619139,6	274937,6	344202,0
2013	682913,9	306773,6	376140,4

В процентах к итогу

2008	100	47,7	52,3
2009	100	49,0	51,0
2010	100	48,1	51,9
2011	100	46,4	53,6
2012	100	44,4	55,6
2013	100	44,9	55,1

**В процентах к предыдущему году
(в сопоставимых ценах)**

2008	116,2	111,3	120,7
2009	84,7	86,1	83,5
2010	109,6	106,5	112,6
2011	108,6	102,4	114,3
2012	108,5	103,7	112,6
2013	103,8	102,8	104,6

**16.8 Оборот розничной торговли
по всем каналам реализации в расчете на душу населения¹**

	Оборот розничной торговли	в том числе:	
		пищевые продукты, включая напитки, и табачные изделия	непродовольственные товары

Рублей

(в фактически действовавших ценах)

2008	98584,9	47005,2	51579,7
2009	92495,2	45328,6	47166,6
2010	108438,2	52122,4	56315,8
2011	127111,2	58938,9	68172,3
2012	145418,9	64575,3	80843,6
2013	160682,9	72180,8	88502,1

1990 = 100

(в процентах, в сопоставимых ценах)

2008	249,7	160,2	344,1
2009	212,0	138,1	287,6
2010	232,8	147,3	324,8
2011	253,5	151,3	372,2
2012	275,6	157,2	420,2
2013	286,6	161,8	440,4

В процентах к предыдущему году

(в сопоставимых ценах)

2008	116,5	111,7	120,5
2009	84,9	86,2	83,6
2010	109,8	106,7	112,9
2011	108,9	102,7	114,6
2012	108,7	103,9	112,9
2013	104,0	102,9	104,8

¹За 2008-2010гг. показатели рассчитаны с использованием численности населения, пересчитанной с учетом итогов Всероссийской переписи населения 2010 года.

**Оборот розничной торговли по всем каналам реализации
в расчете на душу населения**
(в процентах к предыдущему году; в сопоставимых ценах)

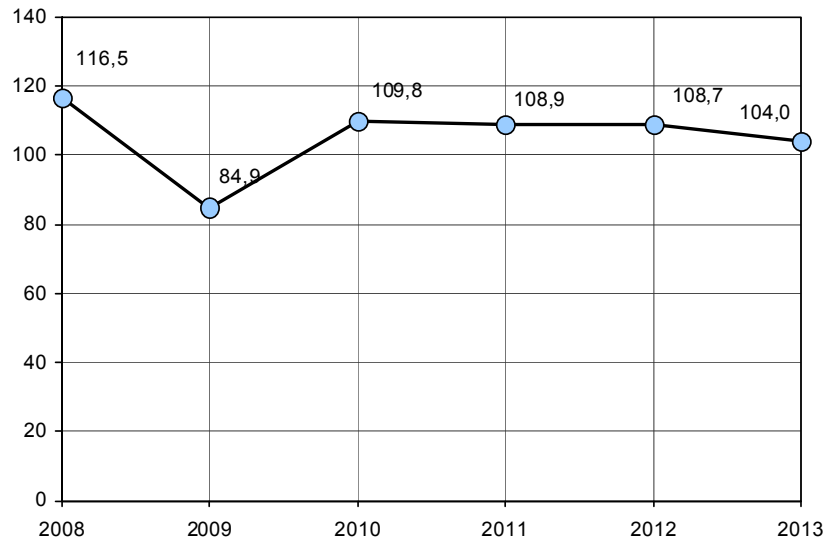

**16.9 Оборот розничной торговли по всем каналам реализации
в разрезе форм собственности**
(в фактически действовавших ценах)

	2008	2009	2010	2011	2012	2013
Оборот розничной торговли, млн. руб.	423426,2	396677,1	464115,5	542502,3	619139,6	682913,9
в % к итогу	100	100	100	100	100	100
в том числе по формам собственности:						
государственная и муниципальная, млн. руб.	2881,6	2735,8	2499,4	2278,9	1926,4	1579,3
в % к итогу	0,7	0,7	0,5	0,4	0,3	0,3
негосударственная, млн. руб.	420544,6	393941,3	461616,1	540223,4	617213,1	681334,6
в % к итогу	99,3	99,3	99,5	99,6	99,7	99,7

**16.10оборот общественного питания
по всем каналам реализации в разрезе форм собственности**
(в фактически действовавших ценах)

	2008	2009	2010	2011	2012	2013
Оборот общественного питания, млн. руб.	16762,7	18031,5	20561,4	23213,6	26926,0	29390,0
в % к итогу	100	100	100	100	100	100
в том числе по формам собственности:						
государственная и муниципальная, млн. руб.	780,9	791,9	1010,3	909,9	817,5	943,4
в % к итогу	4,7	4,4	4,9	3,9	3,0	3,0
негосударственная, млн. руб.	15981,8	17239,6	19551,1	22303,7	26108,5	28446,6
в % к итогу	95,3	95,6	95,1	96,1	97,0	97,0

**Структура оборота общественного питания
по типам хозяйствующих субъектов**
(в процентах)

2012

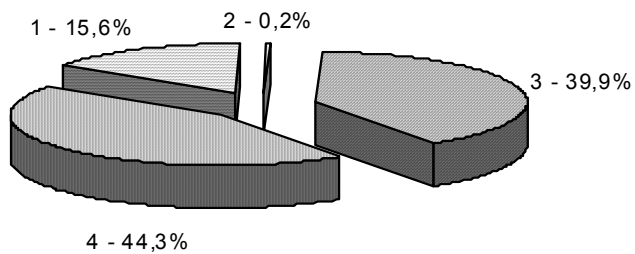

2013

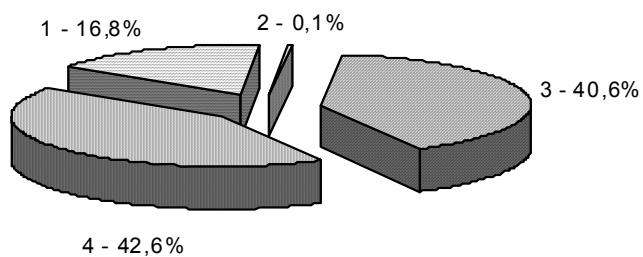

- 1 - Организации, не относящиеся к субъектам малого и среднего предпринимательства
- 2 - Субъекты среднего предпринимательства
- 3 - Малые предприятия (включая микропредприятия)
- 4 - Индивидуальные предприниматели, осуществляющие деятельность вне рынка

**16.11 Товарная структура оборота розничной торговли
по всем каналам реализации**
(в фактически действовавших ценах)

	2013, млн. руб.	В % к итогу	
		2013	2012
Все товары	682913,9	100	100
Пищевые продукты, включая напитки, и табачные изделия	306773,6	44,9	44,4
Мясо (включая мясо домашней птицы и дичи), продукты и консервы из мяса	44366,1	6,50	6,93
из них:			
мясо животных	17988,6	2,63	2,92
мясо домашней птицы	6215,0	0,91	0,96
продукты из мяса	18432,9	2,70	2,80
консервы из мяса	793,5	0,12	0,12
Рыба и морепродукты	6639,9	0,97	0,98
из них:			
консервы и пресервы из рыбы и морепродуктов	1832,9	0,27	0,28
Пищевые масла и жиры	7767,7	1,14	1,16
из них:			
животные масла	3931,7	0,58	0,57
растительные масла	2598,6	0,38	0,40
маргариновая продукция	524,4	0,08	0,08
Молочные продукты	16219,8	2,38	2,37
из них:			
сыры жирные	3979,8	0,58	0,58
Яйцо птицы	2916,1	0,43	0,41
Сахар	3745,7	0,55	0,59
Кондитерские изделия	17721,1	2,59	2,61
Чай	1916,7	0,28	0,28
Соль	407,1	0,06	0,06
Мука	3169,9	0,46	0,39
Крупа	3694,6	0,54	0,56
Макаронные изделия	3137,4	0,46	0,45
Хлеб и хлебобулочные изделия	15849,1	2,32	2,27
Свежие овощи	11385,6	1,67	1,54
Свежий картофель	2335,1	0,34	0,27
Свежие фрукты	9857,4	1,44	1,51
Безалкогольные напитки	5010,0	0,73	0,72
Табачные изделия	15408,2	2,26	1,99
Алкогольные напитки	46497,9	6,81	6,95

	2013, млн. руб.	В % к итогу	
		2013	2012
Непродовольственные товары	376140,4	55,1	55,6
Синтетические чистящие, моющие и полирующие средства	5815,8	0,85	0,89
Туалетное и хозяйственное мыло	1741,2	0,25	0,26
Косметические и парфюмерные товары	7564,2	1,11	1,14
Мебель бытовая	11717,9	1,72	1,73
Холодильники и морозильники	3698,5	0,54	0,57
Стиральные машины	2425,2	0,36	0,38
Аудиоаппаратура	1236,4	0,18	0,19
Телевизоры	3491,0	0,51	0,52
Видеомагнитофоны	399,3	0,06	0,06
Компьютеры в полной комплектации	3955,5	0,58	0,55
Мобильные телефоны	5708,5	0,84	0,84
Часы	399,4	0,06	0,06
Велосипеды и мотовелосипеды	292,4	0,04	0,04
Книги, газеты и журналы	2791,8	0,41	0,41
Напольные покрытия, ковры и ковровые изделия	1212,3	0,17	0,18
Ткани	2693,0	0,39	0,41
Верхняя одежда	46083,7	6,75	6,56
Нательное белье	2722,1	0,40	0,41
Одежда из меха	598,4	0,09	0,09
Чулочно-носочные изделия	1445,9	0,21	0,22
Обувь кожаная	12904,8	1,89	1,88
Строительные материалы	25655,3	3,76	4,05
Фармацевтические, медицинские и ортопедические товары	22129,3	3,24	3,25
из них:			
лекарственные средства	21138,0	3,10	3,07
Ювелирные изделия из драгоценных металлов и камней	3567,0	0,52	0,53
Бензины автомобильные	52555,1	7,70	7,96
Автомобили легковые	34275,2	5,02	5,27
Мотоциклы	112,8	0,02	0,01

**16.12 Розничная продажа алкогольных напитков и пива
по всем каналам реализации**

	2008	2009	2010	2011	2012	2013
Алкогольные напитки и пиво						
В абсолютном алкоголе:						
всего, тыс. дкл	2334,4	2258,2	2310,8	2277,8	2417,2	2387,9
на душу населения ¹ , л	5,4	5,3	5,4	5,3	5,7	5,6
В натуральном выражении, тыс. дкл						
водка и ликероводочные изделия	2355,6	2351,9	2279,8	2249,0	2247,7	1960,4
винодельческая продукция (без шампанских и игристых вин) ²	2162,8	2154,6	2235,4	1965,7	1720,3	1892,8
коньяки, коньячные напитки (включая бренди, кальвадосы)	213,7	213,6	235,7	256,8	279,8	253,7
шампанские и игристые вина	678,7	632,0	711,6	682,9	686,1	634,2
напитки слабоалкогольные (с содержанием этилового спирта не более 9%) ³	x	x	1754,5	1659,7	1465,0	1324,4
пиво, кроме коктейлей пивных и напитка солодового	23612,8	21854,1	20350,8	20778,7	21634,7	22353,3
напитки, изготовленные на основе пива ⁴	x	x	x	x	x	581,9
прочая алкогольная продукция ⁴	x	x	x	x	x	13,3

¹За 2008-2010гг. показатели рассчитаны с использованием численности населения, пересчитанной с учетом итогов Всероссийской переписи населения 2010 года.

²До 2012 года виноградные и плодовые вина

³Данные разрабатываются, начиная с итогов за 2010 год.

⁴Данные разрабатываются, начиная с итогов за 2013 год.

16.13 Качество товаров, поступивших на потребительский рынок

(по данным территориального управления Федеральной службы по надзору
в сфере защиты прав потребителей и благополучия человека
по Ростовской области)

	Забраковано и снижено в сортности в % к объему проинспектированных товаров					
	отечественные товары			импортные товары		
	2011	2012	2013	2011	2012	2013

Продовольственные товары

мясо и птица	4,4	3,1	4,6	0,2	0,5	9,5
в том числе мясо птицы	4,9	1,2	3,5	-	0,2	7,9
колбасные изделия и копчености	5,7	2,6	3,1	-	-	-
рыба и рыбопродукты	12,8	13,0	9,7	0,3	-	-
цельномолочная продукция	1,9	0,1	4,0	-	-	-
животное масло	3,4	0,4	0,6	-	-	-
сыры всех видов	3,1	0,5	1,9	0,04	0,01	-
яйца	0,6	1,0	6,6	-	-	-
сахар	4,0	1,0	1,1	-	-	-
кондитерские изделия	7,7	2,2	2,3	-	8,0	2,7
масло растительное	2,1	1,8	0,5	-	-	-
консервы плодоовощные и ягодные	-	0,2	0,7	-	18,2	-

Алкогольные напитки

водка и ликероводочные изделия	9,0	-	0,4	0,3	-	-
вина виноградные и плодовые	1,1	-	0,3	0,001	-	-
вина шампанские и игристые	-	-	0,5	-	-	-
коньяк	0,01	-	0,1	-	-	-
пиво	4,7	5,0	6,0	0,001	9,0	0,1

Непродовольственные товары

папиросы и сигареты	0,5	5,8	0,1	1,5	41,2	1,0
швейные изделия	-	60,1	11,0	0,3	51,9	43,2
чулочно-носочные изделия	72,4	18,3	-	0,1	-	-
кожаная обувь	5,4	61,0	5,3	-	-	89,0
изделия трикотажные	-	61,0	0,8	0,01	-	81,0
парфюмерно- косметические изделия	0,2	2,3	0,7	0,8	7,4	18,8
приборы бытовые электри- ческие нагревательные	-	-	-	3,3	-	-

Оптовая торговля

В разделе представлены статистические данные об обороте оптовой торговли организаций оптовой торговли и организаций других видов экономической деятельности, продаже отдельных видов продукции и товаров, товарных запасах.

Оборот оптовой торговли – выручка от реализации товаров, приобретенных ранее на стороне в целях перепродажи юридическим лицам и индивидуальным предпринимателям для профессионального использования (переработки или дальнейшей продажи).

Оборот оптовой торговли формируется по данным сплошного федерального статистического наблюдения за организациями, не относящимися к субъектам малого предпринимательства, выборочного обследования малых предприятий оптовой торговли (за исключением микропредприятий), которые проводятся с месячной периодичностью, а также ежегодных выборочных обследований индивидуальных предпринимателей (начиная с 2007г.) и микропредприятий с распространением полученных данных на генеральную совокупность объектов наблюдения.

Кроме того, в соответствии с требованиями системы национальных счетов, оборот оптовой торговли досчитывается на объемы скрытой деятельности.

16.14 Оборот оптовой торговли
 (по полному кругу организаций)

	2008	2009	2010	2011	2012	2013
--	------	------	------	------	------	------

Млн. рублей

Оборот оптовой торговли – всего	693721,2	552418,6	645500,9	820801,0	987315,1	1092291,8
в том числе:						
организации оптовой торговли ¹	587328,0	459853,7	545513,3	707211,6	827432,5	939535,6
неторговые организации	106393,2	92565,0	99987,6	113589,4	159882,6	152756,1

В процентах к предыдущему году
(в сопоставимых ценах)

Оборот оптовой торговли – всего	94,0	73,2	106,5	116,7	108,0	102,6
в том числе:						
организации оптовой торговли	95,6	72,0	108,1	119,0	105,0	105,3
неторговые организации	85,9	94,0	98,4	104,3	126,3	88,6

¹ Оборот оптовой торговли включает данные по индивидуальным предпринимателям, осуществляющим деятельность в оптовой торговле.

Структура оборота оптовой торговли
(в процентах)

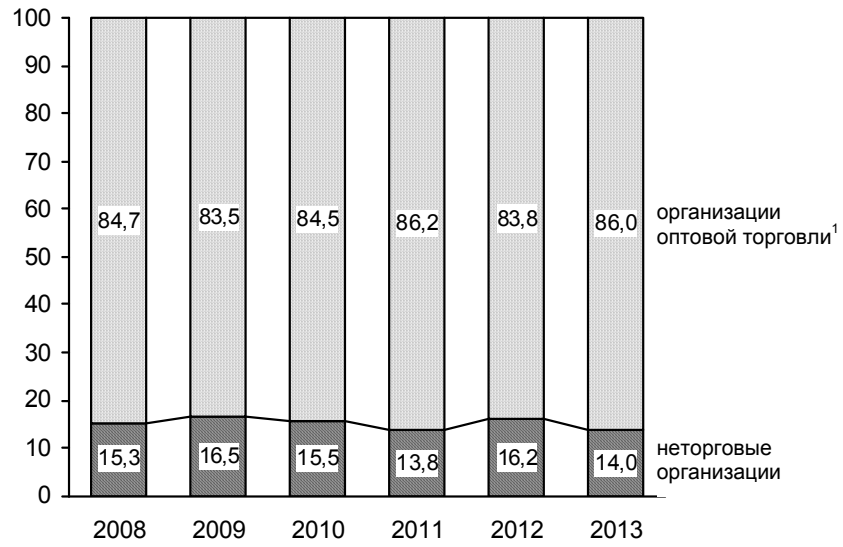

¹ Оборот оптовой торговли включает данные по индивидуальным предпринимателям, осуществляющим деятельность в оптовой торговле.

**16.15 Оборот оптовой торговли организаций
оптовой торговли в разрезе форм собственности**
(в процентах)

	Всего	в том числе:		
		государствен- ная и муниципальная	частная	смешанная российская и другие формы собственности
2008	100,0	0,1	88,8	11,1
2009	100,0	0,0	89,6	10,4
2010	100,0	0,0	88,6	11,4
2011	100,0	0,0	87,7	12,3
2012	100,0	0,0	89,0	11,0
2013	100,0	0,0	88,6	11,4

**16.16 Продажа отдельных видов продукции и товаров
организациями оптовой торговли¹**
(по крупным и средним организациям)

	2008	2009	2010	2011	2012	2013
Мясо, включая мясо птицы, тонн	6198,9	17416,1	18227,7	32760,5	72358,3	78850,3
Изделия колбасные, тонн	24188,2	17330,1	20311,9	17038,3	16179,7	45506,6
Консервы из мяса животных и птицы, туб.	937,5	918,8	685,1	1377,0	1877,3	2691,8
Сыры, тонн	356,4	761,9	1548,5	1845,0	2833,0	2424,8
Масла растительные, тыс. тонн	41,4	284,6	148,1	100,2	211,2	483,1
Сахар, тыс. тонн	85,8	57,7	77,1	68,8	79,0	157,6
Изделия кондитерские, включая шоколад, тонн	24514,8	17907,6	10732,3	19257,4	32628,2	35899,9
Мука, тонн	36116,3	16290,0	24130,5	31245,6	29602,3	28114,6
Крупы, тонн	23069,3	8521,8	3972,0	3303,8	2946,3	3005,2
Макаронные изделия, тонн	3234,6	2972,2	2769,1	3212,1	4721,6	4647,3
Рыба и продукты рыбные перерабо- танные (без рыбных консервов), тонн	1131,7	886,2	1029,4	565,0	535,5	515,5
Пассажирские автомобили, штук	7205	1594	2115	2375	2711	2795
Телеаппаратура бытовая, штук	20908	34879	43376	87480	145740	157517

Торговля

Продолжение

	2008	2009	2010	2011	2012	2013
Средства моющие синтетические, тонн	5135,0	8309,9	10364,9	9220,6	9465,4	16073,1
Мыло, тонн	1903,0	1858,1	1521,5	1594,5	1806,1	2134,0
Бензины автомобильные, тыс. тонн	787,3	731,6	1100,9	976,6	881,6	828,1
Трубы стальные, кроме водопровод- ных, тыс. тонн	151,8	109,8	119,5	227,9	283,6	332,4
Шины автомобиль- ные, кроме шин для мотоциклов и мотороллеров, тыс. штук	4857,4	3353,8	4119,9	4449,5	3203,3	3279,9
Зерновые и зернобобовые культуры, тыс. тонн	2074,5	5108,0	3649,0	4616,9	4696,9	3163,5

[†] Данные приведены с учетом демографии организаций, а также произошедших институциональных преобразований.

**16.17 Запасы отдельных видов продукции
и товаров в организациях оптовой торговли¹**
(по крупным и средним организациям, на конец года)

	2008	2009	2010	2011	2012	2013
Мясо, включая мясо птицы, тонн	211,4	279,8	574,1	801,6	1171,8	1314,2
Изделия колбасные, тонн	830,6	1219,9	705,1	720,6	214,2	235,4
Консервы из мяса животных и птицы, туб.	64,6	41,6	49,8	66,8	113,5	121,8
Сыры, тонн	25,4	24,8	95,0	121,1	95,7	38,3
Масла растительные, тыс. тонн	4,3	2,3	7,1	16,3	36,2	11,2
Сахар, тыс. тонн	1,7	0,5	0,5	0,8	0,7	3,8
Изделия кондитерские, включая шоколад, тонн	806,4	767,7	620,6	1687,0	2302,9	1475,3
Мука, тонн	825,0	349,2	272,5	264,6	208,2	266,6
Крупы, тонн	827,0	450,0	344,1	365,4	378,5	437,0
Макаронные изделия, тонн	334,3	260,5	194,2	287,0	348,9	394,8
Рыба и продукты рыбные перерабо- танные (без рыбных консервов), тонн	187,7	148,4	104,6	83,9	162,6	17,7
Пассажирские автомобили, штук	452	70	96	122	202	159
Телеаппаратура бытовая, штук	3125	2250	6294	8379	7506	7398

	2008	2009	2010	2011	2012	2013
Средства моющие синтетические, тонн	309,0	669,9	915,2	823,3	1106,3	1398,7
Мыло, тонн	127,0	83,4	87,0	99,1	152,4	154,5
Бензины автомобильные, тыс. тонн	21,7	20,4	27,6	24,7	21,3	27,5
Трубы стальные, кроме водопроводных, тыс. тонн	3,2	2,8	0,9	8,0	12,9	8,5
Шины автомобильные, кроме шин для мотоциклов и мотороллеров, тыс. штук	632,9	392,2	373,7	419,9	549,6	848,8
Зерновые и зернобобовые культуры, тыс. тонн	227,7	609,4	532,6	1071,6	1093,2	441,6

¹ Данные приведены с учетом демографии организаций, а также произошедших институциональных преобразований.

**16.18 Продажа алкогольной продукции и пива
организациями оптовой торговли¹**
(тыс. декалитров)

	2008	2009	2010	2011	2012	2013
Водка и ликеро-водочные изделия	2950,3	2796,7	2551,2	1986,1	1586,4	1249,3
Коньяки, коньячные напитки и бренди	199,6	184,2	185,9	199,6	169,7	152,4
Винодельческая продукция, всего	3046,1	2738,0	2862,2	1953,6	1595,3	1873,0
из нее: вина шампанские и игристые	881,6	740,8	814,2	549,0	448,3	412,3

**16.19 Запасы алкогольной продукции и пива
в организациях оптовой торговли¹**
(на конец года; тыс. декалитров)

	2008	2009	2010	2011	2012	2013
Водка и ликероводочные изделия	296,7	310,1	358,6	242,0	225,0	169,0
Коньяки, коньячные напитки и бренди	28,5	30,6	32,1	40,9	44,8	28,7
Винодельческая продукция, всего	323,0	332,5	325,3	272,0	161,8	214,9
из нее: вина шампанские и игристые	95,1	75,7	86,7	58,5	50,8	56,0

¹ Начиная с 2010 года включает данные по организациям всех видов экономической деятельности, имеющим лицензии на закупку, хранение и поставки алкогольной и спиртосодержащей продукции.

УСЛУГИ НАСЕЛЕНИЮ

17

17.1	Объем платных услуг населению по всем каналам реализации	654
17.2	Индексы физического объема платных услуг населению по видам	655
17.3	Структура объема платных услуг населению	656
17.4	Объем бытовых услуг населению по видам	658

В разделе представлены статистические данные, характеризующие потребительский рынок услуг. Помещена информация об объемах платных услуг населению в целом и по отдельным видам услуг. Информация в стоимостном выражении представлена в фактически действовавших ценах. Динамику объема платных услуг населению характеризуют индексы физического объема, исчисленные путем сопоставления его величины за отчетный и базисный периоды с учетом снятия инфляционной составляющей с помощью индекса - дефлятора.

Объем платных услуг населению представляет собой денежный эквивалент объема услуг, оказанных резидентами российской экономики (юридическими лицами, гражданами, занимающимися предпринимательской деятельностью без образования юридического лица, зарегистрированными на территории Российской Федерации) гражданам Российской Федерации, а также гражданам других государств (нерезидентам), потребляющим те или иные услуги на территории Российской Федерации. Этот показатель формируется на основании данных форм федерального статистического наблюдения и оценки скрытой и неформальной деятельности на рынке услуг по утвержденной методике.

Платные услуги населению включают в себя: бытовые, транспортные, услуги связи, жилищные, коммунальные, услуги гостиниц и аналогичных средств размещения, услуги системы образования, культуры, туристские, услуги физической культуры и спорта, медицинские, санаторно-оздоровительные, ветеринарные, услуги правового характера и другие.

В 2011 году дополнительно выделился новый вид услуг - «Социальные услуги, предоставляемые гражданам пожилого возраста и инвалидам государственными и муниципальными учреждениями социального обслуживания» (в соответствии с Приказом Ростехрегулирования от 23.12.2010 № 1072-ст «О принятии и введении в действие Изменения 12/2010 ОКУН к Общероссийскому классификатору услуг населению ОК 002-93», а также разъяснениями Росстата от 07.02.2011 № 11-6-103).

Данные об объеме платных услуг населению в распределении по видам приведены в соответствии с Общероссийским классификатором услуг населению с учетом внесенных в него в установленном порядке изменений.

С 1 января 2014 года введена в действие новая Методология формирования официальной статистической информации об объеме платных услуг населению в разрезе видов услуг, утвержденная приказом Росстата от 26.06.2013г. № 234.

Показатели за 2013 год рассчитаны в соответствии с новой Методологией, в целях обеспечения сопоставимости в динамике расчет ИФО произведен по отношению к данным 2012 года, пересчитанным по методологии формирования официальной статистической информации об объеме платных услуг населению, утвержденной приказом Росстата от 26 июня 2013 г. № 234 и введенной в действие с 1 января 2014 г.

**17.1 Объем платных услуг населению
по всем каналам реализации**
(в действующих ценах)

	2008	2009	2010	2011	2012	2013 ¹	2013 в % к 2012 в сопос- тавимых ценах ²
--	------	------	------	------	------	-------------------	---

Объем
платных
услуг – всего,
млн. руб. 88117,6 96904,1 109822,4 122106,2 132267,1 154524,7 103,4

Объем
платных
услуг на
душу
населения³,
руб. 20516,1 22595,6 25659,4 28610,4 31066,1 36358,1 108,4

Объем
бытовых
услуг – всего,
млн. руб. 15936,7 15820,0 16661,2 17390,6 19347,3 24311,5 108,5

Объем
бытовых
услуг на
на душу
населения,
руб. 3710,5 3688,8 3892,8 4074,7 4544,2 5720,3 119,5

¹ Данные рассчитаны по методологии формирования официальной статистической информации об объеме платных услуг населению, утвержденной приказом Росстата от 26 июня 2013г. №234 и введенной в действие с 1 января 2014г.

² В целях обеспечения сопоставимости в динамике расчет ИФО произведен по отношению к данным 2012 года, пересчитанным по методологии формирования официальной статистической информации об объеме платных услуг населению, утвержденной приказом Росстата от 26 июня 2013 г. № 234 и введенной в действие с 1 января 2014 г.

³ За 2008-2010 гг. показатели рассчитаны с использованием численности населения, пересчитанной с учетом итогов ВПН-2010.

**17.2 Индексы физического объема
платных услуг населению по видам**
(в процентах к предыдущему году)

	2008	2009	2010	2011	2012	2013 ¹
Все оказанные услуги	104,1	98,6	105,2	101,8	102,1	103,4
в том числе:						
бытовые	99,9	98,4	100,6	100,1	102,3	108,5
транспортные	102,6	95,4	100,4	100,7	101,6	101,0
связи	112,9	100,1	110,3	103,4	103,7	102,8
жилищные	100,5	100,2	105,4	101,7	100,8	102,0
коммунальные	101,4	99,3	104,5	100,6	101,2	99,0
культуры	102,1	88,7	115,4	113,1	101,3	109,9
туристские	108,9	95,2	119,8	105,5	109,7	104,6
гостиниц и аналогичных средств размещения	116,4	95,3	104,3	103,6	106,5	100,1
физической культуры и спорта	99,6	110,8	105,9	102,7	114,0	133,5
медицинские	106,7	102,1	119,2	102,8	103,6	105,9
санаторно- оздоровительные	74,8	73,5	82,2	101,1	95,7	98,5
ветеринарные	79,0	74,4	102,5	95,9	102,0	108,9
правового характера	101,8	97,4	121,1	101,2	103,1	124,5
системы образования	101,7	96,5	105,6	100,0	98,7	105,3

¹ В целях обеспечения сопоставимости в динамике расчет ИФО произведен по отношению к данным 2012 года, пересчитанным по методологии формирования официальной статистической информации об объеме платных услуг населению, утвержденной приказом Росстата от 26 июня 2013 г. № 234 и введенной в действие с 1 января 2014 г.

17.3 Структура объема платных услуг населению
 (в процентах)

	2008	2009	2010	2011	2012	2013	2013, млн. руб.
Все оказанные услуги	100	100	100	100	100	100	154524,7
в том числе:							
бытовые	18,1	16,3	15,2	14,2	14,6	15,7	24311,5
транспортные	14,3	13,8	12,6	13,3	13,4	12,6	19527,2
связи	21,0	20,6	20,7	19,7	19,4	17,8	27562,0
жилищно-коммунальные	28,3	31,6	33,2	34,5	33,8	31,1	48069,1
культуры	1,0	1,0	1,0	1,1	1,2	1,5	2241,1
туристские	0,9	0,9	1,0	1,1	1,1	1,1	1712,2
гостиниц и аналогичных средств размещения	1,6	1,5	1,5	1,5	1,6	1,4	2195,9
физической культуры и спорта	0,3	0,4	0,4	0,4	0,4	0,7	1062,9
медицинские	3,6	3,7	4,3	4,4	4,7	6,4	9961,1
санаторно-оздоровительные	0,4	0,3	0,2	0,2	0,2	0,3	411,2
правового характера	0,5	0,4	0,5	0,5	0,6	0,7	1045,1
системы образования	7,9	7,7	7,5	7,1	6,9	7,9	12182,3
социальные услуги, предоставляемые гражданам пожилого возраста и инвалидам	x	x	x	0,2	0,3	0,3	468,4
другие услуги	2,1	1,8	1,9	1,8	1,8	2,5	3774,7

Структура объема платных услуг населению
(в процентах к общему объему)

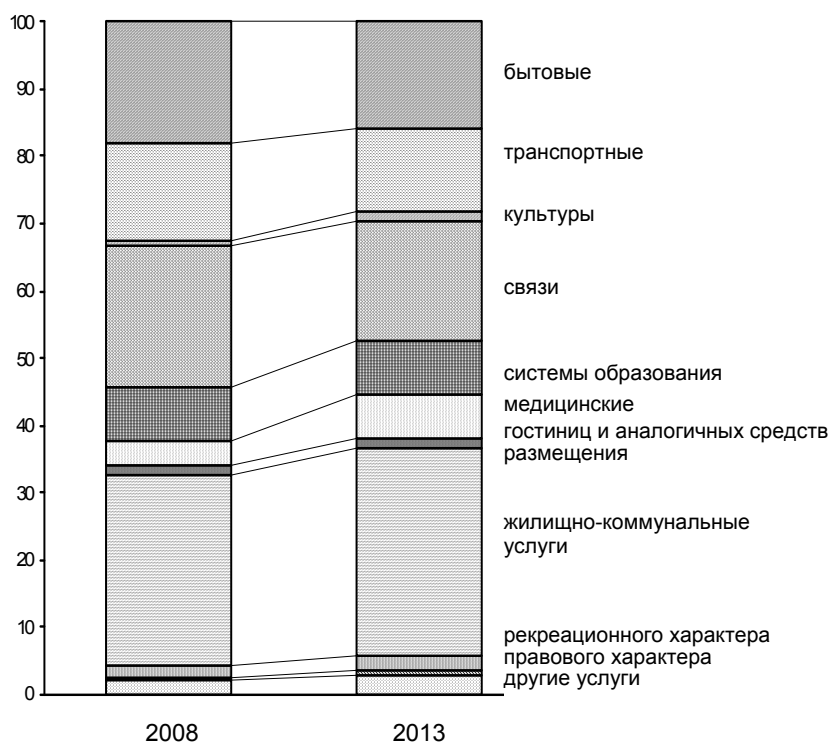

		2008	2013
1	бытовые	18,1	15,7
2	транспортные	14,3	12,6
3	культуры	1,0	1,5
4	связи	21,0	17,8
5	системы образования	7,9	7,9
6	медицинские	3,6	6,4
7	гостиниц и аналогичных средств размещения	1,6	1,4
8	жилищно-коммунальные услуги	28,3	31,1
9	рекреационного характера	1,6	2,1
10	правового характера	0,5	0,7
11	другие услуги	2,1	2,8

17.4 Объем бытовых услуг населению по видам
 (млн. рублей)

	2008	2009	2010	2011	2012	2013 ¹
Объем бытовых услуг – всего	15936,7	15820,0	16661,2	17390,6	19347,3	24311,5
в том числе:						
ремонт и пошив обуви	253,7	269,4	267,7	280,9	292,8	317,4
ремонт и пошив одежды, пошив и вязание трикотажных изделий	1201,9	1183,9	967,5	841,8	837,5	858,4
ремонт и техническое обслуживание бытовой радиоэлектронной аппаратуры, бытовых машин и приборов, ремонт и изготовление металлоизделий	453,4	443,5	437,7	436,4	455,3	483,4
техническое обслуживание и ремонт транспортных средств, машин и оборудования	1832,5	2104,8	2201,5	2388,3	2977,1	5693,5
изготовление и ремонт мебели	253,0	260,2	295,7	334,4	397,1	658,2
химическая чистка и крашение	31,4	30,9	38,0	46,4	57,3	105,0
услуги прачечных	14,9	13,7	9,9	8,2	6,6	9,1

Услуги населению

Продолжение

	2008	2009	2010	2011	2012	2013 ¹
ремонт и строительство жилья и других построек	9925,1	9272,8	9327,6	9713,4	10715,3	10940,1
услуги фотоателье, фото- и кинолабораторий	141,6	160,1	169,5	175,6	186,7	285,5
услуги бань, душевых и саун ²	58,7	69,3	80,3	101,5	123,3	191,2
парикмахерские и косметические услуги ²	1203,2	1402,1	1566,3	1713,4	1945,4	3140,1
услуги по прокату	25,5	25,8	28,9	30,6	32,1	55,8
ритуальные услуги	326,4	388,2	518,8	586,3	673,9	887,4
прочие	215,4	195,4	751,9	733,3	646,8	686,4

¹ Данные рассчитаны по методологии формирования официальной статистической информации об объеме платных услуг населению, утвержденной приказом Росстата от 26 июня 2013г. №234 и введенной в действие с 1 января 2014г.

² До 2011 года эти виды услуг приводились с названиями, соответственно, «услуги бань и душевых» и «услуги парикмахерских».

**Удельный вес услуг, оказанных гражданами, занимающимися
предпринимательской деятельностью
без образования юридического лица,
в общем объеме бытовых услуг населению
по отдельным видам
в 2013 году**

(в процентах от общего объема бытовых услуг по видам)

В среднем по всем видам – 65,6

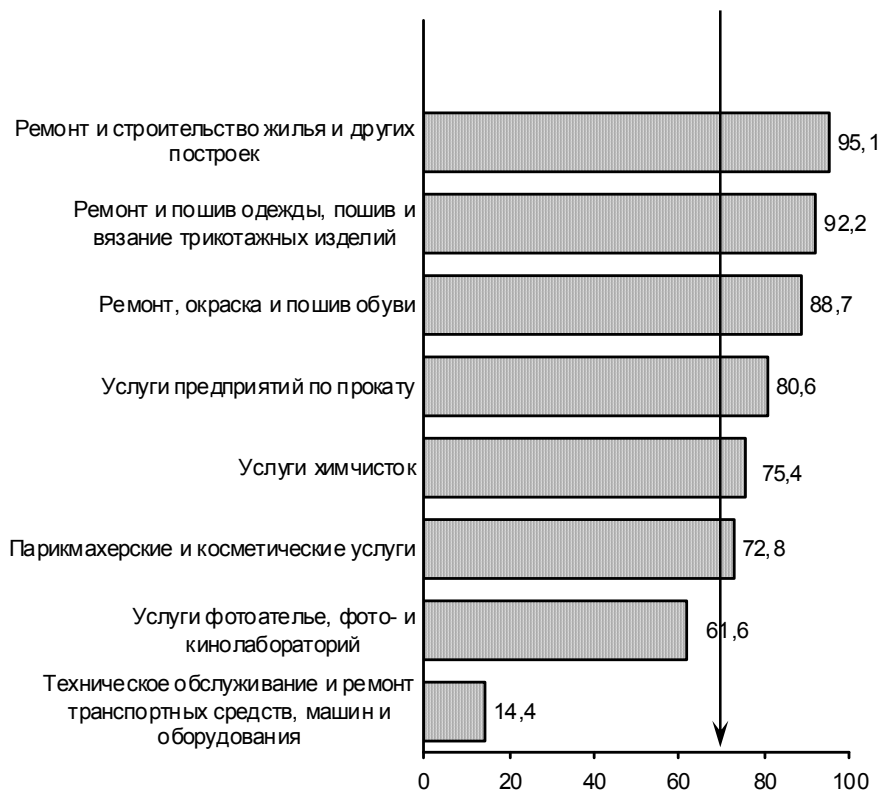

НАУЧНЫЕ ИССЛЕДОВАНИЯ И ИННОВАЦИИ

18

*Организации, выполнявшие исследования
и разработки*

Кадры науки

Подготовка научных кадров

Финансирование науки

Передовые производственные технологии

*Технологические, организационные и
маркетинговые инновации*

Организации, выполнявшие исследования и разработки		
18.1	Число организаций, выполнявших исследования и разработки	666
Кадры науки		
18.2	Численность персонала, занятого исследованиями и разработками	667
Подготовка научных кадров		
18.3	Численность и выпуск аспирантов	668
18.4	Численность и выпуск аспирантов по отраслям науки	669
18.5	Численность, прием и выпуск докторантов	671
18.6	Численность и выпуск докторантов по отраслям науки	672
Финансирование науки		
18.7	Объем научно-технических работ	674
18.8	Затраты на выполнение научных исследований и разработок	674
18.9	Основные средства исследований и разработок	676
18.10	Основные средства исследований и разработок по типам организаций в 2013 году	676
18.11	Основные средства исследований и разработок по секторам деятельности в 2013 году	677
Передовые производственные технологии		
18.12	Число разработанных передовых производственных технологий в 2012 году	678
18.13	Число разработанных передовых производственных технологий в 2013 году	679
18.14	Число используемых передовых производственных технологий	680
18.15	Число используемых передовых производственных технологий по периодам начала внедрения	681
Технологические, организационные и маркетинговые инновации		
18.16	Основные показатели инновационной деятельности	682
Технологические инновации		
18.17	Основные показатели инновационной деятельности организаций, осуществляющих технологические инновации	683
18.18	Число инновационно-активных организаций по видам инновационной деятельности	684
18.19	Инновационная активность организаций промышленного	685

	производства по видам экономической деятельности	
18.20	Объем отгруженной продукции инновационно-активных организаций промышленных видов экономической деятельности	686
18.21	Объем отгруженной инновационной продукции организаций промышленного производства, осуществлявших технологические инновации по видам экономической деятельности	687
18.22	Затраты на технологические инновации инновационно-активных организаций	688
18.23	Затраты на технологические инновации по видам инновационной деятельности	689
18.24	Затраты организаций промышленного производства по типам технологических инноваций	689
18.25	Затраты организаций промышленного производства на технологические инновации по видам инновационной и экономической деятельности в 2012 году	690
18.26	Затраты организаций промышленного производства на технологические инновации по видам инновационной и экономической деятельности в 2013 году	692

Раздел содержит данные, характеризующие состояние и развитие основных составляющих научного потенциала области, результаты научных разработок и инновационной деятельности.

Статистические данные по научным исследованиям и разработкам охватывают организации, выполняющие эти исследования и разработки, всех видов экономической деятельности.

Объем научно-технических работ включает данные о научных исследованиях, разработках, научно-исследовательских услугах. К научно-технической продукции относятся законченные научно-исследовательские, конструкторские, проектно-конструкторские, технологические, другие инновационные (внедренческие) и научно-технические услуги, опытные образцы или опытные партии изделий (продукции), изготовленные в процессе выполнения научно-исследовательских и опытно-конструкторских работ в соответствии с условиями, предусмотренными в договоре (заказе) и принятые заказчиком.

Передовые производственные технологии – это технологии и технологические процессы, включающие машины, аппараты, оборудование и приборы, основанные на микроэлектронике или управляемые с помощью компьютера и используемые при проектировании, производстве или обработке продукции.

Принципиально новой является технология, не имеющая аналогов (отечественных или зарубежных) созданная впервые, обладающая качественно новыми характеристиками, отвечающими требованиям современного уровня или превосходящими его.

Под **патентной чистотой** понимается юридическое свойство объекта (технологии, её элемента), заключающееся в том, что он может использоваться в стране без нарушения на ее территории прав на интеллектуальную собственность (изобретения, полезной модели, промышленного образца, товарного знака и др.).

Инновация – введенный в употребление новый или значительно улучшенный продукт (товар, услуга) или процесс, новый метод продаж или новый организационный метод в деловой практике, организации рабочих мест или во внешних связях.

Инновационный проект – комплекс направленных на достижение экономического эффекта мероприятий по осуществлению инноваций, в том числе по коммерциализации научных и (или) научно-технических результатов.

Инновационная деятельность – деятельность (включая научную, технологическую, организационную, финансовую и коммерческую деятельность), направленная на реализацию инновационных проектов, а также на создание инновационной инфраструктуры и обеспечение ее деятельности.

Сведения об инновационной деятельности представляются на основании формы федерального статистического наблюдения крупными и средними организациями по обследуемым видам экономической деятельности: добыча полезных ископаемых, обрабатывающие производства, производство и распределение электроэнергии, газа и воды, связь, а также организации, деятельность которых связана с использованием вычислительной техники и информационных технологий. Начиная с 2008 года вместо организаций оптовой торговли, кроме оптовой торговли транспортными средствами и мотоциклами, в обследование включены организации с видом деятельности «Предоставление прочих видов услуг». В 2011 году круг обследуемых видов деятельности расширен за счет организаций, занятых научными исследованиями и разработками и одновременно осуществляющих производство промышленной продукции.

Технологические инновации представляют собой конечный результат инновационной деятельности, получивший воплощение в виде нового либо усовершенствованного продукта или услуги, внедренных на рынке, нового либо усовершенствованного процесса или способа производства (передачи) услуг, используемых в практической деятельности.

Объем инновационной продукции включает продукцию, произведенную в отчетном году на основе разного рода технологических инноваций.

Продуктовые инновации – разработка и внедрение в производство технологически новых и значительно технологически усовершенствованных продуктов.

Процессные инновации – разработка и внедрение технологически новых или технологически значительно усовершенствованных производственных методов, включая методы передачи продуктов (производственные методы материально-технического снабжения, поставки товаров и услуг, а также во вспомогательных видах деятельности).

Организации, выполнявшие исследования и разработки

18.1 Число организаций, выполнявших исследования и разработки¹

	2008	2009	2010	2011	2012	2013 ²
Число организаций – всего	99	101	100	109	101	98
в том числе:						
научно-исследовательские организации	51	50	50	47	42	38
конструкторские организации	14	13	12	13	13	13
проектные и проектно-исследовательские организации строительства	1	1	1	-	-	-
опытные (экспериментальные) предприятия	-	-	-	-	-	2
высшие учебные заведения	16	20	20	21	22	22
научно-технические подразделения на промышленных предприятиях	11	11	11	12	9	7
прочие организации	6	6	6	16	15	16

¹ Кроме субъектов малого предпринимательства.

² По указанию Росстата в соответствии с Федеральным законом от 27 сентября 2013 года № 253-ФЗ «О Российской академии наук, реорганизации государственных академий наук и внесении изменений в отдельные законодательные акты Российской Федерации» изменено отнесение ряда отчитывающихся организаций к тем или иным секторам деятельности и типам организаций, выполняющих научные исследования и разработки.

Кадры науки

**18.2 Численность персонала,
занятого исследованиями и разработками¹**
(тыс. человек)

	Численность персонала – всего	в том числе:		
		исследователи, техники	вспомогательный персонал	прочие
2008	15,8	8,6	4,6	2,6
2009	15,9	8,4	4,9	2,6
2010	16,4	8,2	5,1	3,1
2011	16,2	8,2	4,9	3,1
2012	12,3	7,1	3,6	1,6
2013	12,2	7,0	3,6	1,7

¹ Списочный состав работников организаций, выполнявших научные исследования и разработки.

Подготовка научных кадров

18.3 Численность и выпуск аспирантов

(человек)

	2008	2009	2010	2011	2012	2013
Численность аспирантов – всего, на конец года	4112	4314	4296	4211	4039	3770
в том числе обучавшихся по:						
очной форме обучения	2531	2585	2592	2520	2338	2192
заочной форме обучения	1581	1729	1704	1691	1701	1578
Принято в аспирантуру - всего, за год	1422	1525	1406	1368	1356	1175
Выпущено из аспирантуры – всего, за год	966	1056	994	931	1020	990
в том числе обучавшихся по:						
очной форме обучения	677	734	693	626	644	654
заочной форме обучения	289	322	301	305	376	336

**18.4 Численность и выпуск аспирантов
по отраслям науки**
(человек)

	Численность аспирантов (на конец года)					
	2008	2009	2010	2011	2012	2013
Всего	4112	4314	4296	4211	4039	3770
в том числе по отраслям науки ¹ :						
физико- математические	161	172	188	187	176	171
химические	58	64	67	58	49	39
биологические	75	59	54	67	72	77
технические	1240	1272	1332	1349	1318	1275
сельскохозяйственные	195	185	207	212	204	206
исторические ²	62	70	66	69	67	56
экономические	820	938	944	892	811	716
философские	105	99	95	100	90	86
филологические	143	149	136	135	121	100
юридические	316	359	326	240	255	240
педагогические	192	164	142	133	121	107
медицинские	157	207	217	251	292	296
ветеринарные ³	25	24	x	x	x	x
искусствоведение	68	68	63	67	74	61
архитектура ⁴	19	22	x	x	x	x
психологические	81	83	74	67	58	51
социологические	167	188	173	165	118	96
культурология	26	26	32	23	20	20
политические ⁵	103	58	73	74	76	54
науки о Земле	99	107	100	104	90	83
документальная информация ⁶	x	x	7	18	27	30
прочие	-	-	-	-	-	6

Продолжение

	Выпуск аспирантов за год					
	2008	2009	2010	2011	2012	2013
Всего	966	1056	994	931	1020	990
в том числе по отраслям науки ¹ :						
физико-математические	40	40	37	37	42	58
химические	16	14	10	16	18	14
биологические	25	23	15	11	21	27
технические	215	293	288	275	308	329
сельскохозяйственные	60	60	63	56	69	60
исторические ²	20	18	18	16	16	12
экономические	204	203	187	198	214	199
философские	47	35	27	15	27	20
филологические	28	39	32	24	24	31
юридические	78	84	97	61	39	40
педагогические	47	47	38	28	38	18
медицинские	46	44	55	52	50	63
ветеринарные ³	6	9	x	x	x	x
искусствоведение	19	30	22	24	18	30
архитектура ⁴	2	3	x	x	x	x
психологические	19	15	19	23	22	6
социологические	25	42	35	36	62	35
культурология	6	5	7	11	6	5
политические ⁵	32	24	24	22	10	19
науки о Земле	31	28	20	25	35	18
документальная информация ⁶	x	x	-	1	1	6

¹ Перечень отраслей науки приведен с учетом введения с 2010 года новой «Номенклатуры специальностей научных работников» (Приказ Минобрнауки России от 25 февраля 2009г. № 59).

² С 2010 года «исторические науки и археология».

³ С 2010 года отрасль «ветеринарные науки» введена в состав отрасли «сельскохозяйственные науки».

⁴ С 2010 года отрасль «архитектура» введена в состав отрасли «технические науки».

⁵ Политология.

⁶ С 2010 года группа специальностей «документальная информация» выделена в самостоятельную отрасль.

18.5 Численность, прием и выпуск докторантов
(человек)

	2008	2009	2010	2011	2012	2013
Численность докторантов, на конец года	182	180	173	157	171	192
Принято в докторантуру, за год	63	67	61	65	76	72
Выпущено из докторантуры, за год	63	75	59	69	48	50

**18.6 Численность и выпуск докторантов
по отраслям науки**
(человек)

	Численность докторантов (на конец года)					
	2008	2009	2010	2011	2012	2013
Всего	182	180	173	157	171	192
в том числе по отраслям науки ¹ :						
физико- математические	9	10	13	12	11	7
химические	-	1	1	1	-	-
биологические	2	3	1	2	1	5
технические	51	47	37	37	40	43
сельскохозяйственные	19	20	22	14	11	10
исторические ²	6	5	4	2	1	1
экономические	33	27	30	27	33	48
философские	10	14	13	10	10	8
филологические	10	10	5	5	3	4
юридические	2	3	3	1	5	6
педагогические	15	10	8	11	11	8
медицинские	6	9	11	11	9	5
искусствоведение	-	-	-	-	2	4
психологические	-	-	-	-	-	4
социологические	7	7	8	7	12	16
культурология	-	-	1	5	4	5
политические ³	5	9	12	9	15	15
науки о Земле	7	5	4	3	3	3

Продолжение

	Выпуск докторантов за год					
	2008	2009	2010	2011	2012	2013
Всего	63	75	59	69	48	50
в том числе по отраслям науки ¹ :						
физико-математические	4	6	2	5	4	5
химические	-	-	-	-	1	-
биологические	1	-	2	-	1	-
технические	19	18	22	11	9	17
сельскохозяйственные	2	3	3	9	6	3
исторические ²	1	2	2	2	1	-
экономические	7	14	5	13	9	8
философские	1	14	5	3	1	3
филологические	5	2	4	2	2	2
юридические	1	-	1	1	1	-
педагогические	12	8	4	3	2	2
медицинские	4	2	2	3	5	4
искусствоведение	-	-	-	-	-	-
психологические	-	-	-	-	-	-
социологические	4	2	2	4	2	1
культурология	-	-	-	3	2	1
политические ³	-	1	3	8	1	3
науки о Земле	2	3	2	2	1	1

¹ Перечень отраслей науки приведен с учетом введения с 2010 года новой «Номенклатуры специальностей научных работников» (Приказ Минобрнауки России от 25 февраля 2009г. № 59).

² С 2010 года «исторические науки и археология».

³ Политология.

Финансирование науки

18.7 Объем научно-технических работ¹
(млн. рублей)

	2008	2009	2010	2011	2012	2013
Научно-технические работы – всего	9796,0	10563,8	12751,3	16673,4	18746,8	21107,1
в том числе:						
исследования и разработки	7507,6	7696,5	8440,3	9658,8	11298,4	11471,1
научно-технические услуги	149,2	172,1	198,1	444,0	457,8	614,2
прочие работы (услуги)	2139,2	2695,2	4112,9	6570,6	6990,6	9021,8

18.8 Затраты на выполнение научных исследований и разработок¹
(млн. рублей)

	2008	2009	2010	2011	2012	2013
Затраты на исследования и разработки – всего	6718,8	6725,3	7467,9	8797,6	10305,8	10596,6
в том числе:						
внутренние затраты – всего	5846,0	6012,1	6668,4	8005,4	9319,7	9216,4
в том числе:						
внутренние текущие затраты	5751,6	5900,2	6468,8	7895,4	9190,4	9006,0
внутренние капитальные затраты	94,4	111,9	199,6	110,0	129,3	210,4
внешние затраты	872,8	713,2	799,5	792,2	986,1	1380,1

¹ Кроме субъектов малого предпринимательства.

**Структура внутренних затрат
на исследования и разработки
по источникам финансирования
(в процентах)**

2012

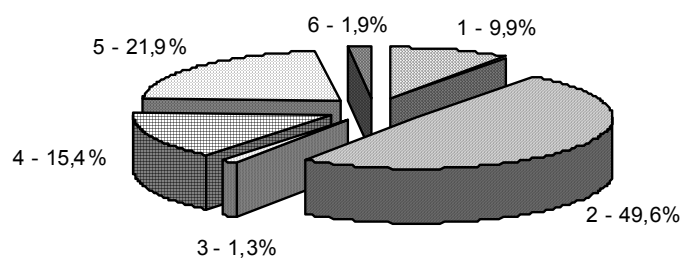

2013

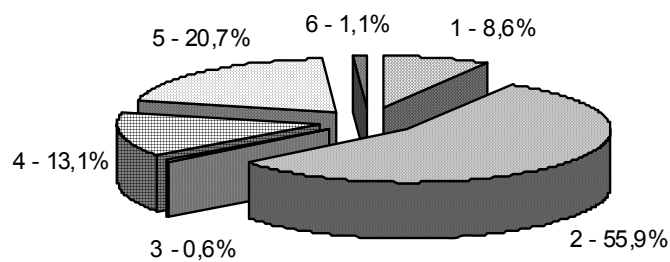

- 1 – собственные средства организаций
- 2 – средства бюджета
- 3 – средства внебюджетных фондов
- 4 – средства организаций государственного сектора
- 5 – средства организаций предпринимательского сектора
- 6 – прочие источники

18.9 Основные средства исследований и разработок¹
(млн. рублей)

	2008	2009	2010	2011	2012	2013
--	------	------	------	------	------	------

Среднегодовая
стоимость основных
средств 7186,4 8163,4 8971,0 10459,8 11883,8 13961,7

из них
машин и оборудования 3897,4 4582,9 5086,9 7490,4 6752,8 8557,6

**18.10 Основные средства исследований и разработок
по типам организаций
в 2013 году¹**
(млн. рублей)

	Среднегодовая стоимость основных средств	из них стоимость машин и оборудования
--	--	---

Научно-исследовательские
организации 6683,9 4559,8

Конструкторские организации 3165,8 1384,3

Проектные и проектно-
изыскательские организации
строительства - -

Опытные (экспериментальные)
предприятия 22,4 2,5

Высшие учебные заведения 3440,5 2109,1

Промышленные предприятия 209,8 171,6

Прочие 439,3 330,2

¹ Кроме субъектов малого предпринимательства.

**18.11 Основные средства исследований и разработок
по секторам деятельности
в 2013 году¹
(млн. рублей)**

	Среднегодовая стоимость основных средств	из них стоимость машин и оборудования
Всего	13961,7	8557,6
в том числе:		
государственный сектор	2900,8	1319,8
предпринимательский сектор	6377,2	4013,9
сектор высшего профессионального образования	4683,1	3223,3
сектор некоммерческих организаций	0,6	0,6

¹ Кроме субъектов малого предпринимательства.

Передовые производственные технологии

**18.12 Число разработанных передовых
производственных технологий
в 2012 году**
(единиц)

	Все технологии	из них:		Обладающие патентной чистотой
		новые для России	принци- пиально новые	

Передовые производственные технологии – всего	12	10	2	4
---	----	----	---	---

в том числе:

проектирование и инжиниринг	6	5	1	2
--------------------------------	---	---	---	---

производство, обработка и сборка	2	1	1	2
-------------------------------------	---	---	---	---

автоматизированные погрузочно-разгрузочные операции; транспортировка материалов и деталей	-	-	-	-
--	---	---	---	---

аппаратура автоматизированного наблюдения (контроля)	1	1	-	-
--	---	---	---	---

связь и управление	1	1	-	-
--------------------	---	---	---	---

производственные информационные системы	2	2	-	-
--	---	---	---	---

интегрированное управление и контроль	-	-	-	-
--	---	---	---	---

**18.13 Число разработанных передовых
производственных технологий
в 2013 году**
(единиц)

	Все технологии	из них:		С использо- ванием запатен- тованных изобретений
		новые для России	принци- пиально новые	
Передовые производственные технологии – всего	16	15	1	7
в том числе:				
проектирование и инжиниринг	9	8	1	4
производство, обработка и сборка	3	3	-	-
автоматизированные погрузочно-разгрузочные операции; транспортировка материалов и деталей	-	-	-	-
аппаратура автоматизированного наблюдения (контроля)	-	-	-	-
связь и управление	1	1	-	-
производственные информационные системы	2	2	-	2
интегрированное управление и контроль	1	1	-	1

**18.14 Число используемых передовых
производственных технологий**
(единиц)

	Число технологий	Число запатентованных изобретений в используемых ¹ технологиях
2012		
Все передовые производственные технологии – всего	2822	63
в том числе:		
проектирование и инжиниринг	777	25
производство, обработка и сборка автоматизированные погрузочно-разгрузочные операции; транспортировка материалов и деталей	1066	18
аппаратура автоматизированного наблюдения (контроля)	40	-
связь и управление	129	-
производственные информационные системы	606	9
интегрированное управление и контроль	170	8
	34	3
2013		
Все передовые производственные технологии – всего	2932	48
в том числе:		
проектирование и инжиниринг	783	17
производство, обработка и сборка автоматизированные погрузочно-разгрузочные операции; транспортировка материалов и деталей	1124	12
аппаратура автоматизированного наблюдения (контроля)	48	-
связь и управление	142	-
производственные информационные системы	629	8
интегрированное управление и контроль	171	8
	35	3

¹ В 2012 году – “число изобретений в используемых технологиях”.

**18.15 Число используемых передовых
производственных технологий по периодам начала внедрения**
(единиц)

	Используемые технологии по периодам начала внедрения			
	6 лет и более	от 4 до 5 лет	от 1 до 3 лет	до 1 года
2012				
Передовые производственные технологии – всего	1725	429	497	171
в том числе:				
проектирование и инжиниринг	442	144	148	43
производство, обработка и сборка	686	136	164	80
автоматизированные погрузочно-разгрузочные операции;				
транспортировка материалов и деталей	31	2	4	3
аппаратура автоматизированного наблюдения (контроля)	59	19	40	11
связь и управление	382	100	99	25
производственные информационные системы	114	25	28	3
интегрированное управление и контроль	11	3	14	6
2013				
Передовые производственные технологии – всего	1877	399	525	131
в том числе:				
проектирование и инжиниринг	488	108	158	29
производство, обработка и сборка	734	132	196	62
автоматизированные погрузочно-разгрузочные операции;				
транспортировка материалов и деталей	34	2	7	5
аппаратура автоматизированного наблюдения (контроля)	63	31	36	12
связь и управление	426	88	98	17
производственные информационные системы	120	25	22	4
интегрированное управление и контроль	12	13	8	2

Технологические, организационные и маркетинговые инновации¹

18.16 Основные показатели инновационной деятельности

	2008	2009	2010	2011	2012	2013
Удельный вес организаций, осуществлявших технологические, организационные, маркетинговые инновации, в общем числе обследованных организаций, %	9,4	7,8	7,3	6,6	8,7	7,7
Удельный вес отгруженной инновационной продукции в общем объеме отгруженной продукции, %	4,2	5,5	4,8	4,9	7,1	8,9
Затраты организаций на технологические, организационные, маркетинговые инновации, млн. руб.	4688,9	2551,1	4294,7	5614,0	18486,1	20506,6
Затраты организаций на технологические, организационные, маркетинговые инновации к общему объему отгруженной продукции, %	1,2	0,8	1,1	1,1	3,2	3,2

¹ По кругу крупных и средних организаций обследуемых видов экономической деятельности.

Технологические инновации

18.17 Основные показатели инновационной деятельности организаций, осуществляющих технологические инновации

	2008	2009	2010	2011	2012	2013
Удельный вес организаций, осуществивших технологические инновации, в общем числе обследованных организаций, %	8,4	6,6	6,6	5,8	8,1	7,2
Удельный вес отгруженной инновационной продукции в общем объеме отгруженной продукции организаций, осуществляющих технологические инновации, %	13,6	16,6	15,0	11,2	16,5	21,2
Затраты организаций на технологические инновации, млн. руб.	4240,2	2123,7	3830,9	4894,2	18412,0	20443,7
Затраты организаций на технологические инновации к общему объему отгруженной продукции, %	1,1	0,6	1,0	0,9	3,2	3,2

**18.18 Число инновационно-активных организаций
по видам инновационной деятельности**
(единиц)

	2008	2009	2010	2011	2012	2013
Число организаций, осуществлявших технологические инновации	79	66	67	60	87	77
в том числе по видам инновационной деятельности:						
исследования и разработки	25	22	24	27	51	48
приобретение беспатентных лицензий, НОУ-ХАУ, технологий	10	14	11	10	8	7
из них:						
приобретение прав на патенты, лицензии	4	8	6	6	7	5
производственные проектно-конструкторские работы	26	18	17	15	18	14
обучение и подготовка персонала	15	14	15	12	19	15
маркетинговые исследования	11	7	6	6	5	7
приобретение машин и оборудования, связанных с технологическими инновациями	49	41	45	40	55	42
приобретение программных средств	21	20	23	23	22	25
прочие виды инновационной деятельности	5	4	6	7	11	13

**18.19 Инновационная активность организаций
промышленного производства
по видам экономической деятельности**

	Число организаций, осуществлявших технологические инновации		Удельный вес организаций, осуществлявших технологические инновации, в общем числе организаций, %	
	2012	2013	2012	2013
Всего	56	46	9,3	7,5
Добыча полезных ископаемых	-	-	-	-
в том числе:				
добыча топливно-энергетических полезных ископаемых	-	-	-	-
добыча полезных ископаемых, кроме топливно-энергетических	-	-	-	-
Обрабатывающие производства	52	41	12,5	10,0
из них:				
производство пищевых продуктов, включая напитки и табака	6	5	8,8	7,8
текстильное и швейное производство	1	1	8,3	8,3
химическое производство	2	3	20,0	21,4
производство резиновых и пластмассовых изделий	1	1	5,9	4,8
производство прочих неметаллических минеральных продуктов	3	1	6,8	2,2
металлургическое производство и производство готовых металлических изделий	8	4	14,5	7,7
производство машин и оборудования	11	7	22,9	12,2
производство электрооборудования, электронного и оптического оборудования	12	11	36,4	33,3
производство транспортных средств и оборудования	6	6	18,8	19,4
Производство и распределение электроэнергии, газа и воды	4	5	2,5	2,8

**18.20 Объем отгруженной продукции
инновационно-активных организаций
промышленных видов экономической деятельности**
(млн. рублей)

	2008	2009	2010	2011	2012	2013
Объем отгруженной продукции (работ, услуг) в отпускных ценах организаций	114101,6	102520,9	120638,8	205446,1	220771,2	230943,3
из нее:						
инновационная продукция	14684,9	16685,7	17303,1	18348,4	32261,5	45277,8
удельный вес инновационной продукции в общем объеме отгруженной продукции, в %	12,9	16,3	14,3	8,9	14,6	19,6
в том числе:						
продукция, вновь внедренная или подвергавшаяся значительным технологическим изменениям в течение последних трех лет	10787,7	15516,8	15737,9	17689,4	31419,6	44715,4
продукция, подвергавшаяся усовершенствованию в течение последних трех лет	3897,2	1168,9	1565,2	658,9	841,8	562,4
прочая инновационная продукция	-	-	-	-	-	-

**18.21 Объем отгруженной инновационной продукции организаций
промышленного производства,
осуществлявших технологические инновации
по видам экономической деятельности**

	Объем отгруженной инновационной продукции, млн. руб.		В % от общего объема отгруженной продукции	
	2012	2013	2012	2013
Всего	32261,5	45277,8	14,6	19,6
Добыча полезных ископаемых				
в том числе:				
добыча топливно-энергетических полезных ископаемых	-	-	-	-
добыча полезных ископаемых, кроме топливно-энергетических	-	-	-	-
Обрабатывающие производства	32261,5	45277,8	15,6	21,0
из них:				
производство пищевых продуктов, включая напитки и табака	125,4	122,6	0,7	1,1
текстильное и швейное производство	12,3	0,4	6,8	0,4
химическое производство	1431,2	2453,3	26,4	43,6
производство резиновых и пластмассовых изделий	29,1	97,9	0,7	2,2
производство прочих неметаллических минеральных продуктов	599,0	2373,4	25,6	96,9
металлургическое производство и производство готовых металлических изделий	6807,5	9198,5	14,9	21,8
производство машин и оборудования	1279,8	1432,6	6,4	6,3
производство электрооборудования, электронного и оптического оборудования	1839,7	2087,7	44,4	42,5
производство транспортных средств и оборудования	19966,7	27437,5	35,0	41,9
Производство и распределение электроэнергии, газа и воды	-	-	-	-

**18.22 Затраты на технологические инновации
инновационно-активных организаций**
(млн. рублей)

	2008	2009	2010	2011	2012	2013
Всего	4240,2	2123,7	3830,9	4894,2	18412,0	20443,7
из них по источникам финансирования:						
собственные средства предприятий	2062,4	1997,2	2835,3	3713,9	10348,2	14598,5
федеральный бюджет	25,7	32,1	825,8	899,4	2296,4	3117,0
бюджет области	5,7	14,7	12,5	7,5	1,0	12,5
внебюджетные фонды	0,5	-	64,3	-	94,3	-
иностранные инвестиции	-	-	-	-	3606,7	428,2
прочие	2145,9	79,7	93,0	273,4	2065,4	2287,5
в том числе выполнено с привлечением кредитов и займов	2104,3	3,8	80,4	140,7	926,7	967,3
из них на льготных условиях	-	-	-	-	-	4,0

**18.23 Затраты на технологические инновации
по видам инновационной деятельности**
(млн. рублей)

	2008	2009	2010	2011	2012	2013
Всего	4240,2	2123,7	3830,9	4894,2	18412,0	20443,7
в том числе:						
исследования и разработки новых продуктов, услуг и методов производства; новых производственных процессов	519,1	754,1	1356,8	1648,9	2714,7	6642,9
приобретение новых технологий	382,4	311,9	413,6	222,1	16,6	12,2
технологическая подготовка производства, пробное производство и испытания	417,7	177,9	828,9	731,7	995,3	1644,4
обучение и подготовка персонала, связанные с инновациями	11,0	7,3	12,5	10,6	22,0	14,2
приобретение программных средств	37,2	34,9	33,5	28,7	588,0	64,5
маркетинговые исследования	7,5	11,1	15,1	20,2	25,1	38,8
приобретение машин и оборудования, связанных с технологическими инновациями	2795,8	797,8	1138,5	1687,9	7932,6	3610,4
прочие затраты на технологические инновации	69,5	28,7	32,0	544,1	6117,7	8416,3

**18.24 Затраты организаций промышленного производства
по типам технологических инноваций**
(млн. рублей)

	2008	2009	2010	2011	2012	2013
Продуктовые инновации	1346,0	980,0	2053,6	2519,5	5818,1	5313,2
Процессные инновации	2894,2	1143,7	1777,3	2374,7	12593,9	9938,8

**18.25 Затраты организаций промышленного производства
на технологические инновации по видам инновационной
и экономической деятельности
в 2012 году
(млн. рублей)**

	Затраты на технологические инновации	из них:				
		исследования и разработки	приобретение машин и оборудования	приобретение программных средств	производственное проектирование	маркетинговые исследования
Всего	14289,2	769,8	6544,5	9,8	257,3	25,0
Добыча полезных ископаемых						
в том числе:						
добыча топливно-энергетических полезных ископаемых	-	-	-	-	-	-
добыча полезных ископаемых, кроме топливно-энергетических	-	-	-	-	-	-
Обрабатывающие производства	13211,6	753,1	5600,2	8,2	254,9	25,0
из них:						
производство пищевых продуктов, включая напитки, и табака	74,6	1,3	51,1	0,6	-	-
текстильное и швейное производство	1,1	-	-	0,1	0,3	-
химическое производство	128,8	10,0	83,1	-	21,3	11,2
производство резиновых и пластмассовых изделий	26,5	26,5	-	-	-	-
производство прочих неметаллических минеральных продуктов	3653,1	-	3649,4	-	-	-

Продолжение

	Затраты на технологические инновации	из них:				
		исследования и разработки	приобретение машин и оборудования	приобретение программных средств	производственное проектирование	маркетинговые исследования
металлургическое производство и производство готовых металлических изделий	6089,0	121,1	57,2	1,0	10,4	-
производство машин и оборудования	992,0	62,5	345,0	0,8	78,6	0,7
производство электрооборудования, электронного и оптического оборудования	679,7	378,0	225,0	1,1	13,4	-
производство транспортных средств и оборудования	1395,0	153,7	1115,6	4,6	72,4	13,1
Производство и распределение электроэнергии, газа и воды	1077,5	16,7	944,3	1,6	2,4	-

**18.26 Затраты организаций промышленного производства
на технологические инновации по видам инновационной
и экономической деятельности
в 2013 году
(млн. рублей)**

	Затраты на технологические инновации	из них:				
		исследования и разработки	приобретение машин и оборудования	приобретение программных средств	производственное проектирование	маркетинговые исследования
Всего	15252,0	3369,5	1984,7	747,1	324,6	12,3
Добыча полезных ископаемых	-	-	-	-	-	-
в том числе:						
добыча топливно-энергетических полезных ископаемых	-	-	-	-	-	-
добыча полезных ископаемых, кроме топливно-энергетических	-	-	-	-	-	-
Обрабатывающие производства	14809,9	3316,0	1664,9	45,0	324,6	12,3
из них:						
производство пищевых продуктов, включая напитки, и табака	10,7	3,9	6,7	0,0	-	-
текстильное и швейное производство	0,2	-	-	-	-	-
химическое производство	156,6	8,6	123,5	0,3	19,3	4,5
производство резиновых и пластмассовых изделий	25,6	25,6	-	-	-	-
производство прочих неметаллических минеральных продуктов	428,2	-	428,2	-	-	-

Продолжение

	Затраты на технологические инновации	из них:				
		исследования и разработки	приобретение машин и оборудования	приобретение программных средств	производственное проектирование	маркетинговые исследования
металлургическое производство и производство готовых металлических изделий	8446,2	29,6	129,9	2,4	2,9	-
производство машин и оборудования	826,1	255,0	199,8	3,1	45,0	1,9
производство электрооборудования, электронного и оптического оборудования	250,7	72,7	170,6	0,5	4,4	-
производство транспортных средств и оборудования	3696,1	2920,7	600,2	38,6	110,2	5,9
Производство и распределение электроэнергии, газа и воды	442,1	53,5	319,7	2,0	-	-

**Структура затрат на технологические инновации
в организациях промышленного производства
по источникам финансирования**

2012

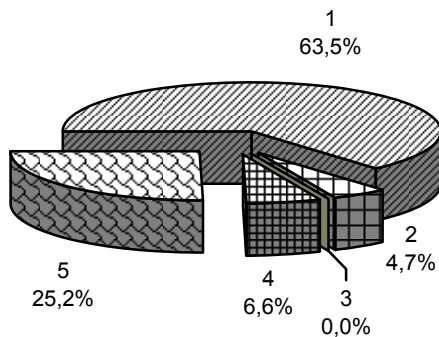

2013

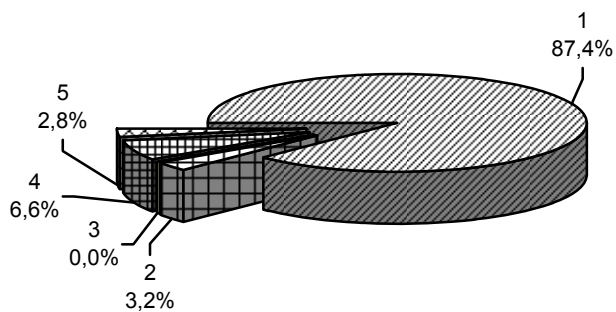

- 1 – собственные средства организаций
- 2 – средства федерального бюджета
- 3 – бюджет субъекта Российской Федерации и местные бюджеты
- 4 – прочие
- 5 – иностранные инвестиции

ФИНАНСЫ

Государственные финансы

*Кредитные вложения в экономику и
деятельность страховых организаций*

*Финансовые результаты и платежеспособность
организаций*

Состояние взаиморасчетов в организациях

Государственные финансы		
19.1	Консолидированный бюджет области	701
19.2	Расходы консолидированного бюджета области на социально-культурные мероприятия	707
19.3	Объем и структура налогов, сборов и иных обязательных платежей в бюджетную систему Российской Федерации	710
19.4	Поступление страховых взносов на обязательное пенсионное страхование и средств в счет погашения задолженности в государственные внебюджетные фонды	711
19.5	Задолженность по налогам и сборам в бюджетную систему Российской Федерации по Ростовской области	712
19.6	Задолженность по страховым взносам на обязательное пенсионное страхование в бюджетную систему Российской Федерации и государственные внебюджетные фонды по Ростовской области	714
Кредитные вложения в экономику и деятельность страховых организаций		
19.7	Задолженность по кредитам, предоставленным кредитными организациями предприятиям и организациям, физическим лицам, банкам	717
19.8	Кредиты, депозиты и прочие размещенные средства, предоставленные организациям (включая просроченную задолженность) в рублях и иностранной валюте	718
19.9	Кредитные организации	719
19.10	Основные показатели деятельности кредитных организаций	720
19.11	Отдельные показатели деятельности страховых организаций	721
19.12	Структура страховых премий (взносов) по видам страхования	723
19.13	Структура страховых выплат по видам страхования	724
19.14	Основные показатели работы страховых организаций в части обязательного медицинского страхования в 2013 году	725
Финансовые результаты и платежеспособность организаций		
19.15	Сальдированный финансовый результат (прибыль минус убыток) деятельности организаций по видам экономической деятельности	728
19.16	Сальдированный финансовый результат (прибыль минус убыток) деятельности организаций по видам экономической деятельности «Добыча полезных ископаемых», «Обрабатывающие производства», «Производство и распределение электроэнергии, газа и воды»	729
19.17	Группировка организаций, получивших прибыль или убыток	731

19.18	Группировка организаций, получивших прибыль по видам экономической деятельности «Добыча полезных ископаемых», «Обрабатывающие производства», «Производство и распределение электроэнергии, газа и воды»	737
19.19	Группировка организаций, получивших убыток по видам экономической деятельности «Добыча полезных ископаемых», «Обрабатывающие производства», «Производство и распределение электроэнергии, газа и воды»	740
19.20	Использование денежных средств по текущей деятельности крупными и средними организациями в 2008-2010 годах	743
19.21	Использование денежных средств по текущей деятельности крупными и средними организациями в 2011-2013 годах	743
19.22	Структура использования денежных средств по текущей деятельности крупными и средними организациями в 2008-2010 годах	744
19.23	Структура использования денежных средств по текущей деятельности крупными и средними организациями в 2011-2013 годах	744
19.24	Формирование и использование денежных средств по инвестиционной деятельности крупных и средних организаций в 2008-2010 годах	745
19.25	Формирование и использование денежных средств по инвестиционной деятельности крупных и средних организаций в 2011-2013 годах	746
19.26	Структура формирования и использования денежных средств по инвестиционной деятельности крупных и средних организаций в 2008-2010 годах	747
19.27	Структура формирования и использования денежных средств по инвестиционной деятельности крупных и средних организаций в 2011-2013 годах	748
19.28	Структура затрат на производство продукции (работ, услуг)	749
19.29	Структура затрат на производство продукции (работ, услуг) по отдельным видам экономической деятельности в 2013 году	750
19.30	Рентабельность проданных товаров, продукции (работ, услуг) и активов организаций по отдельным видам экономической деятельности	752
19.31	Структура оборотных активов организаций	753
19.32	Структура оборотных активов организаций по отдельным видам экономической деятельности в 2013 году	754
19.33	Отдельные показатели платежеспособности и финансовой устойчивости организаций по отдельным видам экономической деятельности	755

19.34	Группировка организаций по коэффициенту текущей ликвидности (покрытия) в 2013 году	758
Состояние взаиморасчетов в организациях		
19.35	Задолженность организаций	759
19.36	Структура суммарной задолженности по обязательствам организаций по отдельным видам экономической деятельности в 2013 году	760
19.37	Распределение кредиторской и дебиторской задолженности организаций по отдельным видам экономической деятельности в 2013 году	762
19.38	Превышение кредиторской задолженности над дебиторской	763
19.39	Превышение кредиторской задолженности над дебиторской по отдельным видам экономической деятельности в 2013 году	764
19.40	Просроченная кредиторская задолженность	765
19.41	Просроченная кредиторская задолженность в 2013 году	766
19.42	Просроченная дебиторская задолженность	767
19.43	Просроченная дебиторская задолженность в 2013 году	768
19.44	Задолженность покупателей и поставщикам в 2013 году	769
19.45	Распределение по основным видам экономической деятельности организаций, имеющих просроченную задолженность покупателей и поставщикам в 2013 году	772

Раздел содержит статистические данные о доходах и расходах консолидированного бюджета области, кредитных вложениях, финансовом состоянии организаций.

Государственные финансы

Статистика государственных финансов ведет учет доходов и расходов сектора государственного управления.

Информационная база статистики государственных финансов по области представлена на основании отчета об исполнении консолидированного бюджета, формируемого Министерством финансов области.

Бюджет – форма образования и расходования фонда денежных средств, предназначенных для финансового обеспечения задач и функций государства и местного самоуправления.

Годовой бюджет составляется на один финансовый год, который соответствует календарному году и длится с 1 января по 31 декабря.

Бюджет субъекта Российской Федерации (региональный бюджет) – форма образования и расходования денежных средств, предназначенных для обеспечения задач и функций, отнесенных к предметам ведения субъекта Российской Федерации. Бюджет субъекта Российской Федерации и свод бюджетов муниципальных образований, находящихся на его территории, составляют консолидированный бюджет субъекта Российской Федерации.

Консолидация бюджетов подразумевает их объединение по отдельным статьям с исключением взаимных операций (дотаций, субвенций, взаимных расчетов и т.д.) между бюджетами всех уровней бюджетной системы Российской Федерации (федеральным бюджетом, бюджетом субъекта Российской Федерации, местными бюджетами) и не предполагает простого арифметического сложения.

Для составления отчетов об исполнении бюджетов разных уровней используется единая классификация доходов бюджета и единая функциональная классификация расходов бюджета.

Доходы бюджета – денежные средства, поступающие в безвозмездном и безвозвратном порядке в соответствии с бюджетным и налоговым законодательством Российской Федерации в распоряжение органов государственной власти Российской Федерации, органов государственной власти субъектов Российской Федерации и органов местного самоуправления.

Расходы бюджета – денежные средства, направляемые на финансовое обеспечение задач и функций государства и местного самоуправления.

Расходы формируются по следующим направлениям: на финансирование экономики (топливо и энергетика, сельское хозяйство, строительство, транспорт, связь и др.); на финансирование социально-культурного развития, науки; на содержание органов государственной власти и управления; на финансирование правоохранительной деятельности и обеспечения безопасности.

В разделе данные о доходах и расходах консолидированного бюджета области приведены без учета внутренних оборотов.

Дефицит бюджета – величина превышения расходов бюджета над его доходами.

Профицит бюджета – величина превышения доходов бюджета над его расходами.

В соответствии с Федеральным законом от 24 июля 2009г. № 212-ФЗ «О страховых взносах в Пенсионный фонд Российской Федерации, Фонд социального страхования Российской Федерации, Федеральный фонд обязательного медицинского страхования» (с изменениями и дополнениями), вступившими в силу с 1 января 2010 года – **Единый Социальный Налог** был переименован и заменен **страховыми взносами**, уплачиваемыми работодателями в Пенсионный фонд России, фонд социального страхования, фонды медицинского страхования.

19.1 Консолидированный бюджет области
(по данным Министерства финансов Ростовской области;
в действующих ценах соответствующих лет)

	2008		2009	
	млн. руб.	в % к ВРП	млн. руб.	в % к ВРП
Доходы	105678,8	18,3	112416,2	20,2
в том числе:				
налоговые и неналоговые доходы	73837,5	12,8	71864,3	12,9
из них:				
налог на прибыль организаций	16666,6	2,9	12971,6	2,3
налог на доходы физических лиц	29608,2	5,1	30097,7	5,4
налог на добавленную стоимость	-	-	-	-
акцизы	4632,6	0,8	6074,6	1,1
налоги на совокупный доход	4803,0	0,8	4485,8	0,8
налоги на имущество	9488,7	1,6	12401,2	2,2
налоги, сборы и регулярные платежи за пользование природными ресурсами	287,8	0,0	170,4	0,0
доходы от использования имущества, находящегося в государственной и муниципальной собственности	3841,7	0,7	3450,9	0,6
административные платежи и сборы	3,3	0,0	0,2	0,0
штрафы, санкции, возмещение ущерба	384,6	0,1	399,0	0,1
безвозмездные перечисления	31841,3	5,5	40552,0	7,3

	2008		2009	
	млн. руб.	в % к ВРП	млн. руб.	в % к ВРП
Расходы	100775,1	17,5	117398,8	21,1
в том числе на:				
общегосударственные вопросы	5947,2	1,0	6533,9	1,2
национальную оборону	53,0	0,0	66,6	0,0
национальную безопасность и правоохранительную деятельность	4383,7	0,8	3996,3	0,7
национальную экономику	13106,0	2,3	16052,0	2,9
из них на:				
общеэкономические вопросы	434,5	0,1	818,3	0,1
топливо и энергетику ¹	290,4	0,1	396,3	0,1
воспроизводство минерально-сырьевой базы	51,2	0,0	18,0	0,0
сельское хозяйство и рыболовство	2986,8	0,5	5118,8	0,9
водные ресурсы ²	262,1	0,0	205,8	0,0
лесное хозяйство	226,8	0,0	231,0	0,0
транспорт	595,2	0,1	991,2	0,2
дорожное хозяйство	6928,6	1,2	6529,6	1,2
связь и информатика	20,2	0,0	0,1	0,0
прикладные научные исследования в области национальной экономики	0,1	0,0	-	-
другие вопросы в области национальной экономики	1310,1	0,2	1742,9	0,3
жилищно-коммунальное хозяйство	14530,9	2,5	13132,6	2,4
охрану окружающей среды	381,6	0,1	1025,1	0,2
социально-культурные мероприятия	56168,4	9,7	68968,0	12,4
прочие расходы	6204,3	1,1	7624,4	1,4
Превышение доходов над расходами, расходов над доходами (-)	4903,7	0,9	-4982,6	-0,9

	2010		2011	
	млн. руб.	в % к ВРП	млн. руб.	в % к ВРП
Доходы	123192,9	18,7	134346,4	17,5
в том числе:				
налоговые и неналоговые доходы	84746,5	12,8	95493,7	12,5
из них:				
налог на прибыль организаций	15771,5	2,4	18779,8	2,5
налог на доходы физических лиц	32369,6	4,9	35287,7	4,6
налог на добавленную стоимость	-	-	-	-
акцизы	10470,1	1,6	11602,4	1,5
налоги на совокупный доход	5100,1	0,8	6217,9	0,8
налоги на имущество	14071,5	2,1	15459,7	2,0
налоги, сборы и регулярные платежи за пользование природными ресурсами	193,3	0,0	197,7	0,0
доходы от использования имущества, находящегося в государственной и муниципальной собственности	3527,0	0,5	3871,3	0,5
административные платежи и сборы	0,2	0,0	0,2	0,0
штрафы, санкции, возмещение ущерба	485,9	0,1	700,4	0,1
безвозмездные перечисления	38446,4	5,8	38852,7	5,1

	2010		2011	
	млн. руб.	В % к ВРП	млн. руб.	В % к ВРП
Расходы	125447,1	19,0	137693,0	18,0
в том числе на:				
общегосударственные вопросы	7616,0	1,2	8211,4	1,1
национальную оборону	78,1	0,0	108,7	0,0
национальную безопасность и правоохранительную деятельность	3404,5	0,5	4352,3	0,6
национальную экономику	12145,7	1,8	15552,1	2,0
из них на:				
общеэкономические вопросы	863,2	0,1	885,7	0,1
топливно-энергетический комплекс ³	475,1	0,1	370,6	0,0
воспроизводство минерально- сырьевой базы	11,1	0,0	26,2	0,0
сельское хозяйство и рыболовство	4964,9	0,8	5986,0	0,8
водное хозяйство ⁴	144,7	0,0	159,7	0,0
лесное хозяйство	309,8	0,0	350,0	0,0
транспорт	621,6	0,1	738,9	0,1
дорожное хозяйство	3293,3	0,5	4921,3	0,6
связь и информатика	16,6	0,0	201,4	0,0
прикладные научные исследования в области национальной экономики	-	-	-	-
другие вопросы в области национальной экономики	1445,4	0,2	1912,1	0,2
жилищно-коммунальное хозяйство	20657,0	3,1	17975,6	2,3
охрану окружающей среды	647,9	0,1	212,2	0,0
социально-культурные мероприятия	73469,8	11,1	91129,1	11,9
прочие расходы	7428,0	1,1	151,6	0,0
Превышение доходов над расходами, расходов над доходами (-)	-2254,2	-0,3	-3346,6	-0,4

	2012		2013 ⁵
	млн. руб.	в % к ВРП	млн. руб.
Доходы	152526,7	18,2	155407,9
в том числе:			
налоговые и неналоговые доходы	115593,1	13,8	120861,3
из них:			
налог на прибыль организаций	24158,9	2,9	22207,3
налог на доходы физических лиц	41605,2	5,0	45130,5
налог на добавленную стоимость	-	-	-
акцизы	14108,6	1,7	14712,5
налоги на совокупный доход	7840,0	0,9	8333,9
налоги на имущество	19737,7	2,3	21941,4
налоги, сборы и регулярные платежи за пользование природными ресурсами	228,5	0,0	190,0
доходы от использования имущества, находящегося в государственной и муниципальной собственности	3842,7	0,5	4155,7
административные платежи и сборы	0,2	0,0	0,3
штрафы, санкции, возмещение ущерба	752,3	0,1	144,9
безвозмездные перечисления	36933,6	4,4	34546,6

	2012		2013 ⁵
	млн. руб.	в % к ВРП	млн. руб.
Расходы	152423,0	18,1	164547,7
в том числе на:			
общегосударственные			
вопросы	10010,9	1,2	11050,0
национальную оборону	83,6	0,0	90,2
национальную безопасность			
и правоохранительную			
деятельность	1345,8	0,2	1333,6
национальную экономику	21729,7	2,6	27132,5
из них на:			
общеэкономические			
вопросы	637,7	0,1	681,1
топливно-энергетический			
комплекс ³	326,9	0,0	231,4
воспроизводство			
минерально-сырьевой			
базы	40,20	0,0	26,3
сельское хозяйство и			
рыболовство	6136,6	0,7	8583,2
водное хозяйство ⁴	205,7	0,0	196,6
лесное хозяйство	336,4	0,0	357,6
транспорт	745,2	0,1	659,0
дорожное хозяйство	10986,5	1,3	14125,8
связь и информатика	234,4	0,0	182,0
прикладные научные			
исследования в области			
национальной экономики	-	-	-
другие вопросы в области			
национальной экономики	2080,4	0,2	2089,4
жилищно-коммунальное			
хозяйство	11812,3	1,4	12222,4
охрану окружающей среды	173,3	0,0	191,4
социально-культурные			
мероприятия	106913,3	12,7	111948,6
прочие расходы	354,1	0,0	579,0
Превышение доходов над			
расходами, расходов над			
доходами (-)	103,6	0,0	-9139,8

¹ С 2009 года – топливно-энергетический комплекс.

² С 2009 года – водное хозяйство.

³ До 2009 года – топливо и энергетика.

⁴ До 2009 года – водные ресурсы

⁵ В соответствии с Регламентом разработки и представления данные об объеме валового регионального продукта за 2013 год будут утверждены Росстатом в марте 2015 года.

**19.2 Расходы консолидированного бюджета области
на социально-культурные мероприятия**
(в действующих ценах соответствующих лет)

	2008		2009		2010	
	млн. руб.	в % к итогу	млн. руб.	в % к итогу	млн. руб.	в % к итогу
Расходы – всего	56168,4	100	68968,0	100	73469,8	100
в том числе:						
на образование	25484,6	45,4	28812,8	41,8	29997,1	40,8
на культуру, кинематографию и средства массовой информации	3153,3	5,6	3753,6	5,4	3621,7	4,9
на здравоохранение и спорт	12245,2	21,8	13758,4	20,0	11564,6	15,7
на социальную политику	15285,3	27,2	22643,2	32,8	28286,4	38,5

	2011		2012		2013	
	млн. руб.	в % к итогу	млн.руб.	в % к итогу	млн.руб.	в % к итогу
Расходы – всего	91129,1	100	106913,3	100	111948,6	100
в том числе:						
на образование	34881,4	38,3	42704,0	39,9	49116,2	43,9
на культуру, кинематографию и средства массовой информации	4095,4	4,5	4788,4	4,5	5393,0	4,8
на здравоохранение, физическую культуру и спорт	23794,7	26,1	29640,7	27,7	25165,6	22,5
на социальную политику	28357,6	31,1	29780,2	27,9	32273,8	28,8

**Расходы консолидированного бюджета области
на социально-культурные мероприятия**
(в процентах)

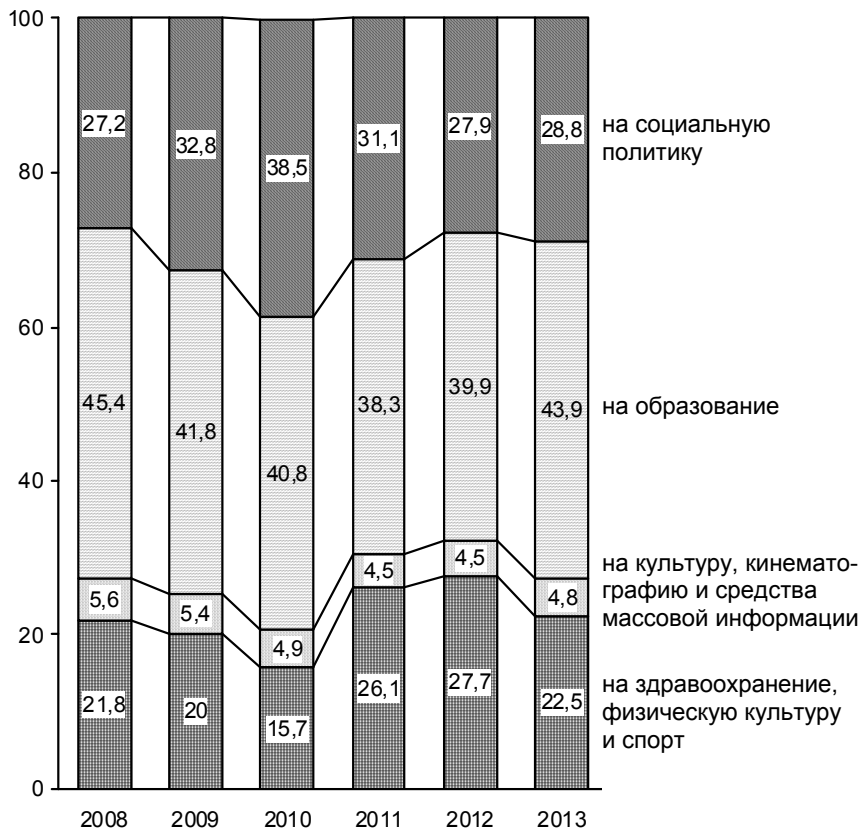

**19.3 Объем и структура налогов, сборов
и иных обязательных платежей
в бюджетную систему Российской Федерации**
(по данным Управления Федеральной налоговой службы по Ростовской области)

	2008	2009	2010	2011	2012	2013
Всего собрано налогов, млн. руб.	84439,4	83097,8	97741,1	113867,8	133583,5	143452,4
из них:						
налог на добавленную стоимость	13259,3	15475,9	16965,6	20881,4	19262,7	21166,6
в % к итогу	15,7	18,6	17,4	18,3	14,4	14,8
налог на прибыль организаций	21084,4	14012,3	16975,5	20551,7	26292,7	23953,7
в % к итогу	25,0	16,9	17,4	18,0	19,7	16,7
Поступило в консолидированный бюджет области, млн. руб.	63277,9	62595,6	73327,3	82072,8	99927,5	103711,4
в % от всех налоговых сборов	74,9	75,3	75,0	72,1	74,8	72,3

19.4 Поступление страховых взносов на обязательное пенсионное страхование и средств в счет погашения задолженности в государственные внебюджетные фонды

(по данным Управления Федеральной налоговой службы по Ростовской области)

	2008	2009	2010	2011	2012	2013
Поступило – всего, млн. руб.	39857,8	42207,8	3163,0	2,8	121,4	25,4
в том числе:						
страховых взносов, зачисляемых в:						
федеральный бюджет	9039,1	9592,3	739,1	-54,3	26,0	15,7
пенсионный фонд Российской Федерации	24989,1	26634,0	2030,0	55,7	89,4	3,2
фонд социального страхования Российской Федерации	1300,6	1175,9	76,7	0,2	4,5	5,2
федеральный фонд обязательного медицинского страхования	1640,7	1742,4	113,2	-2,5	-0,4	1,1
территориальный фонд обязательного медицинского страхования	2888,3	3063,2	204,0	3,7	2,0	0,2

**19.5 Задолженность по налогам и сборам
в бюджетную систему Российской Федерации
по Ростовской области¹**
(на начало года)

	2009		2010		2011	
	млн. руб.	в % к итогу	млн. руб.	в % к итогу	млн. руб.	в % к итогу
Всего	7282,0	100	8447,5	100	9940,6	100
в том числе:						
налог на добавленную стоимость	3152,2	43,3	4552,5	53,9	5366,8	54,0
налог на прибыль организаций	766,1	10,5	934,9	11,1	1199,2	12,1
платежи за пользование природными ресурсами	489,3	6,7	88,8	1,0	63,5	0,6
акцизы	9,6	0,1	13,6	0,2	25,5	0,3
прочие	2864,8	39,3	2857,7	33,8	3285,6	33,1

	2012		2013		2014	
	млн. руб.	в % к итогу	млн. руб.	в % к итогу	млн. руб.	в % к итогу
Всего	9970,3	100	10425,7	100	10779,0	100
в том числе:						
налог на добавленную стоимость	5201,1	52,2	4772,8	45,8	5133,3	47,6
налог на прибыль организаций	1478,8	14,8	1800,4	17,3	949,4	8,8
платежи за пользование природными ресурсами	56,1	0,6	60,7	0,6	71,5	0,7
акцизы	13,4	0,1	27,4	0,3	37,1	0,3
прочие	3220,9	32,3	3764,4	36,1	4587,5	42,6

¹ По данным УФНС Российской Федерации по Ростовской области; без учета задолженности по уплате пеней и налоговых санкций и задолженности по налогам и взносам на социальные нужды.

**19.6 Задолженность по страховым взносам¹ на обязательное
пенсионное страхование в бюджетную систему Российской
Федерации и государственные внебюджетные фонды
по Ростовской области**
(на начало года)

	2009		2010		2011	
	млн. руб.	в % к итогу	млн. руб.	в % к итогу	млн. руб.	в % к итогу
Налоги и взносы на социальные нужды	1483,3	100	1555,	100	562,1	100
в том числе зачисляемый в:						
федеральный бюджет	380,2	25,6	521,4	33,5	473,5	84,2
фонд социального страхования	16,6	1,1	25,5	1,6	21,9	3,9
федеральный фонд обязательного медицинского страхования	14,3	1,0	25,9	1,7	22,6	4,0
территориальный фонд обязательного медицинского страхования	55,9	3,8	60,4	3,9	44,1	7,8
страховые взносы на обязательное пенсионное страхование	1016,3	68,5	921,8	59,3	-	-

	2012		2013		2014	
	млн. руб.	в % к итогу	млн. руб.	в % к итогу	млн. руб.	в % к итогу
Налоги и взносы на социальные нужды	400,9	100	332,6	100	251,4	100
в том числе зачисляемый в:						
федеральный бюджет	340,2	84,9	285,7	85,9	217,6	86,6
фонд социального страхования	17,1	4,3	11,7	3,5	6,7	2,7
федеральный фонд обязательного медицинского страхования	15,8	3,9	12,9	3,9	10,3	4,1
территориальный фонд обязательного медицинского страхования	27,8	6,9	22,2	6,7	16,7	6,6
страховые взносы на обязательное пенсионное страхование ²	-	-	-	-	-	-

¹ Без учета задолженности по уплате пеней и налоговых санкций.

² Начиная с 1 января 2010 года данная информация не администрируется УФНС Российской Федерации по Ростовской области.

Кредитные вложения в экономику и деятельность страховых организаций

Кредитные вложения в экономику представляют остатки по ссудам, предоставленным банковской системой экономике Российской Федерации.

Кредитные вложения делятся на краткосрочные (предоставляемые на срок менее одного года) и долгосрочные (предоставляемые на срок более одного года).

Страховая премия (взносы) – денежная сумма, поступившая от страхователя за страхование, которую он обязан внести страховщику (страховой организации) в соответствии с договором страхования и законом.

Поступление страховых премий (взносов) по страхованию населения включает поступление страховых премий (взносов) по договорам добровольного личного страхования, страхования имущества граждан, вкладов граждан, страхования ответственности за счет средств граждан, всех видов обязательного страхования.

Поступление страховых премий (взносов) по страхованию населения по договорам, заключенным за счет средств граждан, включает поступление страховых премий (взносов) по договорам добровольного страхования граждан: личного, имущественного, страхования ответственности; обязательного страхования: имущества в хозяйствах граждан, пассажиров.

Страховые выплаты – денежная сумма, которая выплачена страховщиком страхователю, застрахованному лицу, выгодоприобретателю или иным третьим лицам (страховые выплаты по страхованию населения и страховые выплаты по договорам, заключенным за счет средств граждан, рассчитываются так же, как аналогичные данные по страховым премиям (взносам)).

Страховая сумма – денежная сумма, которая установлена федеральным законом и (или) определена договором страхования и исходя из которой устанавливается размер страховых выплат при наступлении страхового случая.

**19.7 Задолженность по кредитам, предоставленным
кредитными организациями предприятиям
и организациям, физическим лицам, банкам¹**

(по данным Главного управления Центробанка России
по Ростовской области; на конец года; млн. рублей)

	Кредиты, депозиты и прочие размещенные средства, предоставленные физическим лицам, организациям, кредитным организациям (включая просроченную задолженность) в рублях и иностранной валюте) ²	из общей суммы кредитов предоставлено		
		организациям	физическим лицам	кредитным организациям
2008	275686,8	185821,0	89060,7	645,9
2009	256852,7	187806,5	66252,7	2528,4
2010	276770,4	194860,0	76730,7	1743,2
2011	394732,2	291008,1	102731,5	992,6
2012	524432,0	358753,7	163711,9	1966,5
2013	638853,7	414974,6	221229,3	2649,8

¹ Включают кредитные вложения действующих кредитных организаций без учета кредитов, предоставленных государственным органам (финансовым органам, бюджетным и внебюджетным фондам и т.п.).

² До 2011 года – «Кредитные вложения».

19.8 Кредиты, депозиты и прочие размещенные средства, предоставленные организациям (включая просроченную задолженность) в рублях и иностранной валюте¹

(по данным Главного управления Центробанка России по Ростовской области; на конец года; млн. рублей)

	2011	2012	2013
Кредитные вложения в экономику² – всего	394732,2	524432,0	638853,7
в том числе:			
краткосрочные (до 1 года) – всего	84345,8 ³	121780,9 ³	132306,2 ³
в % к итогу	31,5	35,5	33,7
долгосрочные (более 1 года) – всего	183627,8 ³	221134,2 ³	259888,0 ³
в % к итогу	68,5	64,5	66,3

¹ Включают кредитные вложения действующих кредитных организаций без учета кредитов, предоставленных государственным органам (финансовым органам, бюджетным и внебюджетным фондам и т.п.).

² С учетом данных Юго-Западного банка Сбербанка России.

³ Без просроченной задолженности.

19.9 Кредитные организации
 (по данным Главного управления Центробанка России
 по Ростовской области; единиц)

	На 1 января					
	2009	2010	2011	2012	2013	2014
Число кредитных организаций, зарегистрированных на территории области	23	20	19	18	18	18
Число филиалов кредитных организаций на территории области	110	109	110	115	97	91
в том числе:						
филиалов кредитных организаций Ростовской области	13	13	13	12	11	11
филиалов кредитных организаций других областей (без филиалов Сбербанка России)	77	76	78	85	82	80
филиалов Сбербанка России	20	20	19	18	4 ¹	2

¹ Сокращение обусловлено переходом ряда филиалов ОАО «Сбербанк России» во внутриведомственные подразделения

**19.10 Основные показатели деятельности
кредитных организаций¹**

(по данным Главного управления Центробанка России по Ростовской области)

	На 1 января					
	2009	2010	2011	2012	2013	2014

Число кредитных организаций, зарегистрированных на территории области, ед.	23	20	19	18	18	18
Совокупный капитал кредитных организаций, млн. руб.	12400,2	11455,1	10435,7	11644,5	12764,8	14969,7
Активы кредитных организаций, млн. руб.	129460,1	125617,7	107389,4	120271,3	132466,0	151654,0
в том числе кредитные вложения	54914,1	48575,6	47159,6	60315,6	67737,8	83369,3
Кредиты, депозиты и прочие привлеченные средства, млн. руб.	55860,7	41111,8	38983,1	43599,4	50451,2	60937,1
в том числе вклады населения	24432,6	28174,9	30251,9	36218,0	41097,7	47128,0

¹ Без учета филиалов кредитных организаций других областей и Юго-Западного банка Сбербанка России.

**19.11 Отдельные показатели деятельности
страховых организаций¹**

	2008	2009	2010
Число страховых организаций	14	14	13
Число филиалов (на конец года)	147	134	125
Уставный капитал, тыс. руб.	2005391	2053551	1085027
Страховые взносы, тыс. руб.	12463835	13031631	9045563
в том числе по добровольному страхованию	4206042	3760251	1960770
из них по договорам, заключенным за счет средств граждан	2293976	2199568	1226779
Страховые выплаты, тыс. руб.	9237114	9902264	7725148
в том числе по добровольному страхованию	2118036	2214748	1010827
из них по договорам, заключенным за счет средств граждан	1470687	1694776	933192
Число заключенных договоров добровольного страхования, тыс.	10600	10111	9387
Страховая сумма по договорам добровольного страхования, млн. руб.	2053099,9	1362399,4	1142440,4
Сальдированный финансовый результат, тыс. руб.	109643	-359365	27497

	2011	2012	2013
Число страховых организаций	12	9 ²	10
Число филиалов (на конец года)	123	84	87
Уставный капитал, тыс. руб.	2724884	1816297	1876297
Страховые взносы, тыс. руб.	10201271	2173233	2456416
в том числе по добровольному страхованию	1898630	1925302	2163189
из них по договорам страхова- ния, заключенным с физиче- скими лицами	1356914	1436279	1819967
Страховые выплаты, тыс. руб.	9092500	1192766	1445770
в том числе по добровольному страхованию	1089852	1091604	1292444
из них по договорам страхова- ния, заключенным с физиче- скими лицами	1033205	1051536	1397694
Число заключенных договоров добровольного страхования, тыс.ед.	8564	8008	5632
Страховая сумма по договорам добровольного страхования, млн. руб.	1163356,5	1202378,9	663720,8
Сальдированный финансовый результат, тыс. руб.	19697	2191	87272

¹ По страховым организациям, являющимся юридическими лицами, зарегистрированным на территории области.

² В 2012 году прекратили свою деятельность на территории области ООО «СГ «Адмирал», ООО «СК «Адмирал», ООО «СМК «Айболит».

**19.12 Структура страховых премий (взносов)
по видам страхования**
(в процентах)

	2008	2009	2010	2011	2012	2013
Всего	100	100	100	100	100	100
Добровольное страхование – всего	33,7	28,9	21,7	18,6	88,6	88,1
в том числе:						
личное страхование	13,4	11,2	13,5	13,6	66,5	64,7
в том числе:						
жизни	1,4	1,3	2,4	2,8	13,9	18,4
от несчастных случаев и болезней	3,6	2,4	2,3	2,3	9,0	4,7
медицинское	8,4	7,5	8,8	8,5	43,6	41,6
имущественное страхование	20,3	17,6	8,1	5,0	22,1	23,4
в том числе:						
имущества юридических лиц	9,4	8,7	6,7	3,9	17,6	8,9
имущества граждан	10,1	8,0	1,1	0,7	3,3	3,2
предпринимательских и финансовых рисков	0,0	0,0	0,0	0,0	0,0	0,0
ответственности	0,7	0,9	0,4	0,3	0,8	1,7
Обязательное страхование – всего	66,3	71,1	78,3	81,4	11,4	11,9
в том числе:						
личное страхование	41,8	43,2	73,1	76,3	0,3	0,0
из него:						
медицинское	41,7	43,1	73,0	76,2	- ¹	- ¹
имущественное страхование	24,5	27,9	5,2	5,1	11,1	11,9
в том числе:						
страхование ответственности	24,5	27,9	5,2	5,1	11,1	11,9
из него:						
гражданской ответственности владельцев транспортных средств	24,5	27,9	5,2	5,1	11,1	11,9

¹ Начиная с 2012 года во исполнение Федерального закона от 29 ноября 2010г. № 326-ФЗ «Об обязательном медицинском страховании в Российской Федерации» данные по организациям, осуществляющим обязательное медицинское страхование, формируются по новой классификации.

**19.13 Структура страховых выплат
по видам страхования**
(в процентах)

	2008	2009	2010	2011	2012	2013
Всего	100	100	100	100	100	100
Добровольное страхование – всего	22,9	22,4	13,1	12,0	91,5	89,4
в том числе:						
личное страхование	11,6	10,6	11,3	10,8	86,7	84,3
в том числе:						
жизни	2,3	2,1	2,4	2,8	19,3	25,1
от несчастных случаев и болезней	0,3	0,2	0,0	0,0	0,3	0,2
медицинское	9,0	8,3	8,8	8,0	67,1	59,0
имущественное страхование	11,3	11,8	1,8	1,2	4,9	5,1
в том числе:						
имущества юридических лиц	3,3	2,9	0,3	0,2	1,1	1,2
имущества граждан	8,0	8,7	1,4	1,0	3,6	3,6
предпринимательских и финансовых рисков	0,0	-	-	-	-	-
ответственности	0,0	0,1	0,0	0,0	0,1	0,3
Обязательное страхование – всего	77,1	77,6	86,9	88,0	8,5	10,6
в том числе:						
личное страхование	54,5	55,1	82,5	84,1	0,0	0,0
из него:						
медицинское	54,5	55,1	82,5	84,1	- ¹	- ¹
имущественное страхование	22,5	22,6	4,4	4,0	8,5	10,6
в том числе:						
страхование ответственности	22,5	22,6	4,4	4,0	8,5	10,6
из него гражданской ответственности владельцев транспортных средств	22,5	22,6	4,4	4,0	8,5	10,6

¹ Начиная с 2012 года во исполнение Федерального закона от 29 ноября 2010г. № 326-ФЗ «Об обязательном медицинском страховании в Российской Федерации» данные по организациям, осуществляющим обязательное медицинское страхование, формируются по новой классификации.

**19.14 Основные показатели работы страховых организаций
в части обязательного медицинского страхования
в 2013 году**
(тыс. руб.)

	2013
Остаток целевых средств на начало года	1964
Всего поступило целевых средств	9186343
в том числе:	
средства, поступившие от территориального фонда на финансовое обеспечение обязательного медицинского страхования в соответствии с договором о финансовом обеспечении обязательного медицинского страхования	9054214
средства, поступившие из медицинских организаций в результате применения к ним санкций за нарушения, выявленные при проведении контроля объемов, сроков качества и условий предоставления медицинской помощи	83080
прочие поступления целевых средств	49049
Всего использовано целевых средств	9004456
в том числе:	
оплата медицинской помощи, оказанной застрахованным лицам медицинскими организациями, в соответствии с договорами на оказание и оплату медицинской помощи по обязательному медицинскому страхованию	8941326
зачислено в доход страховой медицинской организации	14081
прочее использование целевых средств	49049
Возврат целевых средств источнику финансирования	211404
Остаток целевых средств на конец года	-27553

Финансовые результаты и платежеспособность организаций

Статистика финансов организаций содержит показатели, отражающие финансовые результаты деятельности, платежеспособность, имущественное положение и состояние расчетов в организациях. Подраздел «Финансовые результаты и платежеспособность организаций» подготовлен по данным годовой бухгалтерской отчетности, подраздел «Состояние взаиморасчетов в организациях» - по данным оперативной отчетности (форма № П-3 «Сведения о финансовом состоянии организации»).

Согласно ст. 4 ФЗ от 21.11.1996г. «О бухгалтерском учете» организации применяющие упрощенную систему налогообложения освобождены от ведения бухгалтерского учета.

Сальдированный финансовый результат (прибыль минус убыток) – конечный финансовый результат, выявленный на основании бухгалтерского учета всех хозяйственных операций организаций. Представляет сумму прибыли (убытка) от продажи товаров, продукции (работ, услуг), основных средств, иного имущества организаций, а также доходов от внереализационных и операционных операций, уменьшенных на сумму расходов по этим операциям. Данные по сальдированному финансовому результату приводятся по кругу крупных и средних организаций, в фактически действовавших ценах, структуре и согласно методологии соответствующих лет.

Рентабельность организаций характеризует эффективность их деятельности. **Рентабельность продукции** рассчитывается как соотношение между величиной прибыли от продажи продукции (работ, услуг) и затратами на производство и продажу продукции (работ, услуг). **Рентабельность активов** - соотношение сальдированного финансового результата (прибыль минус убыток) и стоимости активов организаций. В том случае, если получен отрицательный сальдированный финансовый результат, имеет место убыточность.

Движение денежных средств характеризует изменение денежных средств организации в разрезе инвестиционной деятельности. Инвестиционной деятельностью считается деятельность, связанная с приобретением земельных участков, зданий и иной недвижимости, оборудования, нематериальных и других внеоборотных активов, с осуществлением собственного строительства, расходов на научно-исследовательские и технологические разработки; с осуществлением финансовых вложений (приобретение ценных бумаг других организаций, в том числе долговых, вклады в уставные (складочные) капиталы других организаций, предоставление другим организациям займов и т.п.).

Оборотные активы организаций – это авансируемая в денежной форме стоимость, принимающая в процессе кругооборота средств форму оборотных фондов и фондов обращения, необходимая для поддержания непрерывности кругооборота и возвращающаяся в исходную

форму после его завершения. В оборотные производственные фонды входят как предметы труда (сырье, основные материалы, топливо, вспомогательные материалы, тара, запасные части), так и средства труда (малоценные и быстроизнашивающиеся предметы). Кроме того, в оборотные фонды включаются незавершенное производство, полуфабрикаты собственного изготовления и расходы будущих периодов.

В фонды обращения входят готовая продукция и товары отгруженные, средства в расчетах и денежные средства на счетах.

Финансовая устойчивость организаций характеризуется состоянием финансовых ресурсов, обеспечивающих бесперебойность процесса производства и реализации продукции на основе реального роста прибыли.

Основными показателями финансовой устойчивости организаций являются следующие коэффициенты: **коэффициент автономии**, характеризующий долю собственных средств в общей величине источников средств организаций, который определяет степень независимости от кредиторов и **коэффициент обеспеченности собственными оборотными средствами**, который рассчитывается как отношение собственных оборотных средств к фактической стоимости всех оборотных средств, находящихся в наличии у организаций.

Платежеспособность характеризует возможности организаций своевременно расплачиваться по своим обязательствам.

Одним из показателей платежеспособности организаций является **коэффициент текущей ликвидности (покрытия)**, рассчитываемый как отношение фактической стоимости находящихся в наличии у организаций оборотных средств к наиболее срочным обязательствам в виде краткосрочных кредитов и займов, кредиторской задолженности.

Суммарная задолженность по обязательствам организаций включает кредиторскую задолженность, задолженность по кредитам банков и займам.

Дебиторская задолженность – задолженность по расчетам с дебиторами за товары, работы и услуги, с дочерними организациями, с бюджетом, с персоналом по прочим операциям (включая задолженность работников по предоставленным ссудам и займам за счет средств этой организации или банковского кредита), с прочими дебиторами (включает задолженность подотчетных лиц, авансы, выданные поставщикам и подрядчикам с учетом сумм уплаченных другим предприятиям авансов по предстоящим расчетам), задолженность, обеспеченная полученными векселями.

Кредиторская задолженность по расчетам с кредиторами за товары, работы и услуги, в том числе задолженность поставщикам и подрядчикам за поступившие материальные ценности, задолженность по выданным векселям, с дочерними организациями, с рабочими и служащими по оплате труда, с бюджетом и внебюджетными фондами; по полученным авансам включая сумму полученных авансов по предстоящим платежам.

Просроченная задолженность – задолженность, непогашенная в сроки, установленные договором.

**19.15 Сальдированный финансовый результат
(прибыль минус убыток) деятельности организаций
по видам экономической деятельности**
(в фактически действовавших ценах; млн. рублей)

	2008	2009	2010	2011	2012	2013
Прибыль, убыток (-) –						
всего	26702,0	3221,1	18235,7	29732,1	42190,2	47229,8
в том числе по						
организациям с основным						
видом экономической						
деятельности:						
сельское хозяйство,						
охота и лесное хозяйство	3025,4	1257,4	3656,3	3780,3	4383,3	1182,2
добыча полезных						
ископаемых	1545,2	-872,8	-352,3	251,7	168,9	-2933,5
обрабатывающие						
производства	10785,8	-1480,6	9416,5	12750,1	20860,1	31192,3
производство и						
распределение						
электроэнергии, газа						
и воды	3875,6	462,9	-3459,4	2858,3	-1558,8	1588,8
строительство	1806,9	1530,8	1218,7	1284,3	-16,0	2184,5
оптовая и розничная						
торговля; ремонт						
автотранспортных						
средств, мотоциклов,						
бытовых изделий и						
предметов						
личного пользования	3271,8	-1480,6	1962,1	5322,4	9830,3	6389,6
транспорт и связь	1003,6	2438,9	2613,0	1487,0	4194,5	1014,0
прочие	1387,7	1365,1	3180,9	1998,0	4328,0	6612,1

**19.16 Сальдированный финансовый результат
(прибыль минус убыток) деятельности организаций
по видам экономической деятельности
«Добыча полезных ископаемых», «Обрабатывающие
производства», «Производство и распределение
электроэнергии, газа и воды»**

(в фактически действовавших ценах; млн. рублей)

	2008	2009	2010
Добыча полезных ископаемых	1545,2	-872,8	-352,3
из них:			
добыча топливно-энергетических полезных ископаемых	1469,3	-842,1	-365,5
Обрабатывающие производства	10785,8	-1480,6	9416,5
из них:			
производство пищевых продуктов, включая напитки, и табака	2168,2	2133,2	3590,0
текстильное и швейное производство	365,0	527,0	791,7
производство кожи, изделий из кожи и производство обуви	111,4	101,0	73,5
обработка древесины и производство изделий из дерева	4,8	5,7	0,1
целлюлозно-бумажное производство; издательская и полиграфическая деятельность	-3,5	129,8	227,7
производство кокса, нефтепродуктов	-49,0	509,6	1468,4
химическое производство	-1,8	69,6	-383,5
производство резиновых и пластмассовых изделий	373,0	1026,2	879,7
производство прочих неметаллических минеральных продуктов	1072,8	83,2	142,0
металлургическое производство и производство готовых металлических изделий	1996,8	-3932,7	517,3
производство машин и оборудования	2722,1	1621,1	-326,1
производство электрооборудования, электронного и оптического оборудования	103,2	-161,5	583,7
производство транспортных средств и оборудования	1789,9	-4016,7	1308,0
Производство и распределение электроэнергии, газа и воды	3875,6	462,9	-3459,4
из них:			
производство, передача и распределение электроэнергии, газа, пара и горячей воды	4018,7	452,8	-3401,4

	2011	2012	2013
Добыча полезных ископаемых	251,7	168,9	-2933,5
из них:			
добыча топливно-энергетических полезных ископаемых	161,6	46,5	-3034,3
Обрабатывающие производства	12750,1	20860,1	31192,3
из них:			
производство пищевых продуктов, включая напитки, и табака	985,7	4552,4	4934,3
текстильное и швейное производство	1653,9	2350,3	3098,0
производство кожи, изделий из кожи и производство обуви	95,7	18,5	158,8
обработка древесины и производство изделий из дерева	-2,2	0,3	0,8
целлюлозно-бумажное производство; издательская и полиграфическая деятельность	392,4	381,1	321,4
производство кокса, нефтепродуктов	2652,4	2185,9	2972,6
химическое производство	195,8	526,1	1030,2
производство резиновых и пластмассовых изделий	1104,4	1163,3	966,8
производство прочих неметаллических минеральных продуктов	1058,3	1448,1	-826,8
металлургическое производство и производство готовых металлических изделий	-1397,1	456,1	7879,4
производство машин и оборудования	889,7	1128,1	2353,5
производство электрооборудования, электронного и оптического оборудования	-43,1	292,3	782,7
производство транспортных средств и оборудования	4570,6	6040,1	7878,1
Производство и распределение электроэнергии, газа и воды	2858,3	-1558,8	1588,8
из них:			
производство, передача и распределение электроэнергии, газа, пара и горячей воды	3054,1	-1325,1	1907,2

19.17 Группировка организаций, получивших прибыль или убыток по отдельным видам экономической деятельности

	2008		2009	
	удельный вес прибыльных организаций, в % к общему числу организаций	сумма прибыли, млн. руб.	удельный вес прибыльных организаций, в % к общему числу организаций	сумма прибыли, млн. руб.
Всего	77,2	37855,4	71,8	30427,2
в том числе по организациям с основным видом экономической деятельности:				
сельское хозяйство, охота и лесное хозяйство	86,2	3724,4	80,4	2489,4
добыча полезных ископаемых	75,0	2680,8	50,0	828,0
обрабатывающие производства	78,0	14565,4	70,4	11905,7
производство и распределение электроэнергии, газа и воды	64,7	4255,4	50,5	2472,6
строительство	81,8	2422,8	73,3	2169,1
оптовая и розничная торговля; ремонт автотранспортных средств, мотоциклов, бытовых изделий и предметов личного пользования	77,1	4424,5	75,1	4458,4
транспорт и связь	62,1	2759,0	68,2	2913,1

	2010		2011	
	удельный вес прибыльных организаций, в % к общему числу организаций	сумма прибыли, млн. руб.	удельный вес прибыльных организаций, в % к общему числу организаций	сумма прибыли, млн. руб.
Всего	72,0	40702,8	74,5	51646,7
в том числе по организациям с основным видом экономической деятельности:				
сельское хозяйство, охота и лесное хозяйство	83,5	4603,8	83,9	4698,1
добыча полезных ископаемых	46,4	811,7	66,7	1545,4
обрабатывающие производства	67,6	15801,2	72,4	20616,8
производство и распределение электроэнергии, газа и воды	53,8	2849,8	56,2	4403,8
строительство	70,5	2422,5	82,3	2050,7
оптовая и розничная торговля; ремонт автотранспортных средств, мотоциклов, бытовых изделий и предметов личного пользования	77,9	5641,7	78,3	10331,1
транспорт и связь	64,9	3391,7	65,1	3558,0

	2012		2013	
	удельный вес прибыльных организаций, в % к общему числу организаций	сумма прибыли, млн. руб.	удельный вес прибыльных организаций, в % к общему числу организаций	сумма прибыли, млн. руб.
Всего	76,3	59461,8	72,1	70723,4
в том числе по организациям с основным видом экономической деятельности:				
сельское хозяйство, охота и лесное хозяйство	86,0	5449,5	74,3	4192,0
добыча полезных ископаемых	63,3	1206,5	44,8	447,4
обрабатывающие производства	78,8	26052,5	78,5	38197,4
производство и распределение электроэнергии, газа и воды	54,5	2970,5	47,1	3075,9
строительство	72,8	1318,4	73,5	3408,6
оптовая и розничная торговля; ремонт автотранспортных средств, мотоциклов, бытовых изделий и предметов личного пользования	81,6	11152,9	80,5	8216,8
транспорт и связь	69,9	5158,9	57,9	3072,3

	2008		2009	
	удельный вес убыточных организаций, в % к общему числу организаций	сумма убытка, млн. руб.	удельный вес убыточных организаций, в % к общему числу организаций	сумма убытка, млн. руб.
Всего	22,8	11153,4	28,2	27206,2
в том числе по организациям с основным видом экономической деятельности:				
сельское хозяйство, охота и лесное хозяйство	13,8	699,0	19,6	1231,9
добыча полезных ископаемых	25,0	1135,6	50,0	1700,7
обрабатывающие производства	22,0	3779,6	29,6	13386,4
производство и распределение электроэнергии, газа и воды	35,3	379,8	49,5	2009,7
строительство	18,2	615,9	26,7	638,3
оптовая и розничная торговля; ремонт автотранспортных средств, мотоциклов, бытовых изделий и предметов личного пользования	22,9	1152,7	24,9	5939,1
транспорт и связь	37,9	1755,5	31,8	474,2

	2010		2011	
	удельный вес убыточных организаций, в % к общему числу организаций	сумма убытка, млн. руб.	удельный вес убыточных организаций, в % к общему числу организаций	сумма убытка, млн. руб.
Всего	28,0	22467,1	25,5	21914,6
в том числе по организациям с основным видом экономической деятельности:				
сельское хозяйство, охота и лесное хозяйство	16,5	947,4	16,1	917,9
добыча полезных ископаемых	53,6	1164,0	33,3	1293,7
обрабатывающие производства	32,4	6384,7	27,6	7866,6
производство и распределение электроэнергии, газа и воды	46,2	6309,2	43,8	1545,5
строительство	29,5	1203,8	17,7	766,5
оптовая и розничная торговля; ремонт автотранспортных средств, мотоциклов, бытовых изделий и предметов личного пользования	22,1	3679,6	21,7	5008,7
транспорт и связь	35,1	778,6	34,9	2071,0

	2012		2013	
	удельный вес убыточных организаций, в % к общему числу организаций	сумма убытка, млн. руб.	удельный вес убыточных организаций, в % к общему числу организаций	сумма убытка, млн. руб.
Всего	23,7	17271,5	27,9	23493,6
в том числе по организациям с основным видом экономической деятельности:				
сельское хозяйство, охота и лесное хозяйство	14,0	1066,2	25,7	3009,8
добыча полезных ископаемых	36,7	1037,6	55,2	3380,9
обрабатывающие производства	21,2	5192,4	21,5	7005,2
производство и распределение электроэнергии, газа и воды	45,5	4529,3	52,9	1487,1
строительство	27,2	1334,3	26,5	1224,1
оптовая и розничная торговля; ремонт автотранспортных средств, мотоциклов, бытовых изделий и предметов личного пользования	18,4	1322,6	19,5	1827,1
транспорт и связь	30,1	964,4	42,1	2058,2

**19.18 Группировка организаций, получивших прибыль
по видам экономической деятельности
«Добыча полезных ископаемых»,
«Обрабатывающие производства»,
«Производство и распределение электроэнергии, газа и воды»**

	2008		2009	
	удельный вес прибыльных организаций, в % к общему числу организаций	сумма прибыли, млн. руб.	удельный вес прибыльных организаций, в % к общему числу организаций	сумма прибыли, млн. руб.
Добыча полезных ископаемых	75,0	2680,8	50,0	828,0
из них:				
добыча топливно-энергетических полезных ископаемых	62,5	2604,7	41,2	800,8
Обрабатывающие производства	78,0	14565,4	70,4	11905,7
из них:				
производство пищевых продуктов, включая напитки, и табака	80,8	2650,8	79,1	2517,5
текстильное и швейное производство	73,9	477,4	72,2	717,1
производство кожи, изделий из кожи и производство обуви	100,0	111,4	80,0	102,1
обработка древесины и производство изделий из дерева	100,0	4,8	100,0	5,7
целлюлозно-бумажное производство; издательская и полиграфическая деятельность	81,4	56,0	89,5	199,2
производство кокса, нефтепродуктов	-	-	66,7	541,4
химическое производство	53,8	47,6	61,5	497,8
производство резиновых и пластмассовых изделий	76,9	379,5	81,2	1029,6
производство прочих неметаллических минеральных продуктов	72,7	1168,2	50,0	469,4
металлургическое производство и производство готовых металлических изделий	81,1	3068,3	64,7	888,7
производство машин и оборудования	76,5	2882,9	69,4	2053,0
производство электрооборудования, электронного и оптического оборудования	80,0	311,2	58,6	197,3
производство транспортных средств и оборудования	88,9	2977,6	77,8	2138,8
Производство и распределение электроэнергии, газа и воды	64,7	4255,4	50,5	2472,6
из них:				
производство, передача и распределение электроэнергии, газа, пара и горячей воды	73,7	4144,7	59,6	2219,9

	2010		2011	
	удельный вес прибыльных организаций, в % к общему числу организаций	сумма прибыли, млн. руб.	удельный вес прибыльных организаций, в % к общему числу организаций	сумма прибыли, млн. руб.
Добыча полезных ископаемых	46,4	811,7	66,7	1545,4
из них:				
добыча топливно-энергетических полезных ископаемых	40,0	775,4	50,0	1446,3
Обрабатывающие производства	67,6	15801,2	72,4	20616,8
из них:				
производство пищевых продуктов, включая напитки, и табака	68,9	3826,4	71,4	2419,4
текстильное и швейное производство	72,2	806,1	88,9	1735,2
производство кожи, изделий из кожи и производство обуви	80,0	78,9	83,3	100,6
обработка древесины и производство изделий из дерева	50,0	3,6	50,0	0,0
целлюлозно-бумажное производство; издательская и полиграфическая деятельность	81,2	272,6	88,5	414,2
производство кокса, нефтепродуктов	33,3	1487,9	50,0	2668,2
химическое производство	66,7	449,0	83,3	549,8
производство резиновых и пластмассовых изделий	82,4	884,0	82,4	1122,9
производство прочих неметаллических минеральных продуктов	52,6	815,5	57,9	1952,2
металлургическое производство и производство готовых металлических изделий	72,0	804,9	71,4	1444,7
производство машин и оборудования	66,7	691,5	71,4	1069,3
производство электрооборудования, электронного и оптического оборудования	65,6	923,6	74,2	582,6
производство транспортных средств и оборудования	59,3	4055,4	66,7	5861,8
Производство и распределение электроэнергии, газа и воды	53,8	2849,8	56,2	4403,8
из них:				
производство, передача и распределение электроэнергии, газа, пара и горячей воды	60,0	2573,8	66,7	4318,5

	2012		2013	
	удельный вес прибыльных организаций, в % к общему числу организаций	сумма прибыли, млн. руб.	удельный вес прибыльных организаций, в % к общему числу организаций	сумма прибыли, млн. руб.
Добыча полезных ископаемых	63,3	1206,5	44,8	447,4
из них:				
добыча топливно-энергетических полезных ископаемых	43,8	1071,3	13,3	315,2
Обрабатывающие производства	78,8	26052,5	78,5	38197,4
из них:				
производство пищевых продуктов, включая напитки, и табака	76,2	4775,4	80,0	5401,4
текстильное и швейное производство	88,9	2366,0	70,0	3241,0
производство кожи, изделий из кожи и производство обуви	100,0	18,5	100,0	158,8
обработка древесины и производство изделий из дерева	100,0	0,3	100,0	0,8
целлюлозно-бумажное производство; издательская и полиграфическая деятельность	84,0	424,5	82,3	377,5
производство кокса, нефтепродуктов	100,0	2185,9	100,0	2972,6
химическое производство	81,8	687,5	84,6	1032,4
производство резиновых и пластмассовых изделий	87,5	1168,5	76,5	1054,5
производство прочих неметаллических минеральных продуктов	74,4	1878,1	73,7	1030,7
металлургическое производство и производство готовых металлических изделий	78,8	1367,1	82,6	8964,1
производство машин и оборудования	78,0	1514,2	78,8	2682,2
производство электрооборудования, электронного и оптического оборудования	77,4	602,1	84,8	884,7
производство транспортных средств и оборудования	73,3	8495,8	58,6	10247,8
Производство и распределение электроэнергии, газа и воды	54,5	2970,5	47,1	3075,9
из них:				
производство, передача и распределение электроэнергии, газа, пара и горячей воды	66,7	2912,4	63,3	2898,9

**19.19 Группировка организаций, получивших убыток
по видам экономической деятельности
«Добыча полезных ископаемых»,
«Обрабатывающие производства»,
«Производство и распределение электроэнергии, газа и воды»**

	2008		2009	
	удельный вес убыточных организаций, в % к общему числу организаций	сумма убытка, млн. руб.	удельный вес убыточных организаций, в % к общему числу организаций	сумма убытка, млн. руб.
Добыча полезных ископаемых	25,0	1135,6	50,0	1700,7
из них:				
добыча топливно-энергетических полезных ископаемых	37,5	1135,4	58,8	1642,9
Обрабатывающие производства	22,0	3779,6	29,6	13386,4
из них:				
производство пищевых продуктов, включая напитки, и табака	19,2	482,6	20,9	384,3
текстильное и швейное производство	26,1	112,4	27,8	190,1
производство кожи, изделий из кожи и производство обуви	-	-	20,0	1,2
обработка древесины и производство изделий из дерева	-	-	-	-
целлюлозно-бумажное производство; издательская и полиграфическая деятельность	18,6	59,5	10,5	69,4
производство кокса, нефтепродуктов	100,0	49,0	33,3	31,8
химическое производство	46,2	49,4	38,5	428,2
производство резиновых и пластмассовых изделий	23,1	6,5	18,8	3,4
производство прочих неметаллических минеральных продуктов	27,3	95,4	50,0	386,2
металлургическое производство и производство готовых металлических изделий	18,9	1071,5	35,3	4821,4
производство машин и оборудования	23,5	160,8	30,6	431,8
производство электрооборудования, электронного и оптического оборудования	20,0	208,0	41,4	358,8
производство транспортных средств и оборудования	11,1	1187,7	22,2	6155,5
Производство и распределение электроэнергии, газа и воды	35,3	379,8	49,5	2009,7
из них:				
производство, передача и распределение электроэнергии, газа, пара и горячей воды	26,3	126,0	40,4	1767,1

	2010		2011	
	удельный вес убыточных организаций, в % к общему числу организаций	сумма убытка, млн. руб.	удельный вес убыточных организаций, в % к общему числу организаций	сумма убытка, млн. руб.
Добыча полезных ископаемых	53,6	1164,0	33,3	1293,7
из них:				
добыча топливно-энергетических полезных ископаемых	60,0	1140,9	50,0	1284,8
Обрабатывающие производства	32,4	6384,7	27,6	7866,6
из них:				
производство пищевых продуктов, включая напитки, и табака	31,1	236,4	28,6	1433,7
текстильное и швейное производство	27,8	14,4	11,1	81,3
производство кожи, изделий из кожи и производство обуви	20,0	5,4	16,7	4,9
обработка древесины и производство изделий из дерева	50,0	3,6	50,0	2,2
целлюлозно-бумажное производство; издательская и полиграфическая деятельность	18,8	44,8	11,5	21,8
производство кокса, нефтепродуктов	66,7	19,5	50,0	15,8
химическое производство	33,3	832,4	16,7	354,0
производство резиновых и пластмассовых изделий	17,6	4,3	17,6	18,5
производство прочих неметаллических минеральных продуктов	47,4	673,5	42,1	893,9
металлургическое производство и производство готовых металлических изделий	28,0	287,5	28,6	2841,8
производство машин и оборудования	33,3	1017,7	28,6	179,6
производство электрооборудования, электронного и оптического оборудования	34,4	339,9	25,8	625,7
производство транспортных средств и оборудования	40,7	2747,4	33,3	1291,2
Производство и распределение электроэнергии, газа и воды	46,2	6309,2	43,8	1545,5
из них:				
производство, передача и распределение электроэнергии, газа, пара и горячей воды	40,0	5975,2	33,3	1264,4

	2012		2013	
	удельный вес убыточных организаций, в % к общему числу организаций	сумма убытка, млн. руб.	удельный вес убыточных организаций, в % к общему числу организаций	сумма убытка, млн. руб.
Добыча полезных ископаемых	36,7	1037,6	55,2	3380,9
из них:				
добыча топливно-энергетических полезных ископаемых	56,2	1024,8	86,7	3349,4
Обрабатывающие производства	21,2	5192,4	21,5	7005,2
из них:				
производство пищевых продуктов, включая напитки, и табака	23,8	223,0	20,0	467,1
текстильное и швейное производство	11,1	15,7	30,0	142,9
производство кожи, изделий из кожи и производство обуви	-	-	-	-
обработка древесины и производство изделий из дерева	-	-	-	-
целлюлозно-бумажное производство; издательская и полиграфическая деятельность	16,0	43,4	17,7	56,1
производство кокса, нефтепродуктов	-	-	-	-
химическое производство	18,2	161,5	15,4	2,2
производство резиновых и пластмассовых изделий	12,5	5,1	23,5	87,7
производство прочих неметаллических минеральных продуктов	25,6	430,0	26,3	1857,5
металлургическое производство и производство готовых металлических изделий	21,2	911,1	17,4	1084,7
производство машин и оборудования	22,0	386,1	21,2	328,6
производство электрооборудования, электронного и оптического оборудования	22,6	309,8	15,2	102,0
производство транспортных средств и оборудования	26,7	2455,7	41,4	2369,7
Производство и распределение электроэнергии, газа и воды	45,5	4529,3	52,9	1487,1
из них:				
производство, передача и распределение электроэнергии, газа, пара и горячей воды	33,3	4237,4	36,7	991,7

19.20 Использование денежных средств по текущей деятельности крупными и средними организациями¹ в 2008-2010 годах
(млн. рублей)

	2008	2009	2010
Денежные средства направленные, всего	955475,6	919655,2	1148819,3
в том числе:			
на оплату приобретенных товаров, работ, услуг, сырья и иных оборотных активов	811643,8	767635,3	855083,5
на оплату труда	68053,1	68393,3	75474,6
на выплату дивидендов, процентов	20089,5	27521,8	24897,3
на расчеты по налогам и сборам	55689,2	56104,8	64917,2
прочие расходы	-	-	128446,7

19.21 Использование денежных средств по текущей деятельности крупными и средними организациями² в 2011-2013 годах
(млн. рублей)

	2011	2012	2013
Платежи, всего	1402414,9	1527885,3	1700030,1
в том числе:			
поставщикам (подрядчикам) за сырье, материалы, работы, услуги	992450,5	1156496,6	1265658,0
в связи с оплатой труда работников	84778,2	93832,3	106241,1
проценты по долговым обязательствам	24238,9	27679,1	33251,5
налог на прибыль организаций	13953,2	15177,9	14637,5
прочие платежи	286994,0	234699,4	280242,1

¹ Классификация видов использования денежных средств приведена в соответствии с формами бухгалтерского баланса, утвержденного приказом Минфина РФ от 22 июля 2003 г. № 67н.

² Классификация видов использования денежных средств приведена в соответствии с формами бухгалтерского баланса, утвержденного приказом Минфина РФ от 2 июля 2010 года № 66н.

**19.22 Структура использования денежных средств
по текущей деятельности
крупными и средними организациями¹
в 2008-2010 годах
(в процентах)**

	2008	2009	2010
Денежные средства направленные, всего	100	100	100
в том числе:			
на оплату приобретенных товаров, работ, услуг, сырья и иных оборотных активов	85,0	83,5	74,4
на оплату труда	7,1	7,4	6,6
на выплату дивидендов, процентов	2,1	3,0	2,2
на расчеты по налогам и сборам	5,8	6,1	5,6
прочие расходы	-	-	11,2

**19.23 Структура использования денежных средств
по текущей деятельности
крупными и средними организациями²
в 2011-2013 годах
(в процентах)**

	2011	2012	2013
Платежи, всего	100	100	100
в том числе:			
поставщикам (подрядчикам) за сырье, материалы, работы, услуги	70,8	75,7	74,4
в связи с оплатой труда работников	6,0	6,1	6,2
проценты по долговым обязательствам	1,7	1,8	2,0
налог на прибыль организаций	1,0	1,0	0,9
прочие платежи	20,5	15,4	16,5

¹ Классификация видов использования денежных средств приведена в соответствие с формами бухгалтерского баланса, утвержденного приказом Минфина РФ от 22 июля 2003 г. № 67н.

² Классификация видов использования денежных средств приведена в соответствие с формами бухгалтерского баланса, утвержденного приказом Минфина РФ от 2 июля 2010 года № 66н.

**19.24 Формирование и использование денежных средств
по инвестиционной деятельности
крупных и средних организаций
в 2008-2010 годах**
(млн. рублей)

	2008	2009	2010
Получено денежных средств по инвестиционной деятельности	68307,8	93504,5	167259,5
в том числе:			
выручка от продажи объектов основных средств и иных внеоборотных активов	3031,2	2756,5	2717,4
выручка от продажи ценных бумаг и иных финансовых вложений	12732,0	26634,7	7789,4
полученные дивиденды	306,5	115,6	60,4
полученные проценты	2400,7	1834,9	2247,4
поступления от погашения займов, предоставленных другим организациям	49837,4	62162,8	138358,3
Направлено денежных средств по инвестиционной деятельности	134627,3	140500,3	197420,6
в том числе:			
приобретение дочерних организаций	870,5	303,3	157,8
приобретение объектов основных средств, доходных вложений в материальные ценности и нематериальных активов	55783,0	29024,2	38025,9
приобретение ценных бумаг и иных финансовых вложений	13927,1	30389,4	11404,4
займы, предоставленные другим организациям	64046,8	80783,4	130322,9

**19.25 Формирование и использование денежных средств
по инвестиционной деятельности
крупных и средних организаций¹
в 2011-2013 годах**
(млн. рублей)

	2011	2012	2013
Поступления, всего	96514,9	100316,5	114945,0
в том числе:			
от продажи внеоборотных активов (кроме финансовых вложений)	3607,4	7836,9	5630,9
от продажи акций других организаций (долей участия)	1789,6	2916,3	1255,3
от возврата предоставленных займов, от продажи долговых ценных бумаг (прав требования денежных средств к другим лицам)	78009,6	79289,9	90329,2
дивидендов, процентов, по долговым финансовым вложениям и аналогичных поступлений от долевого участия в других организациях	4129,7	5401,5	8093,6
прочие поступления	8978,7	4871,9	9636,0
Платежи, всего	146343,4	148225,2	154637,2
в том числе:			
в связи с приобретением, созданием, модернизацией, реконструкцией и подготовкой к использованию внеоборотных активов	40742,8	52230,3	43602,3
в связи с приобретением акций других организаций (долей участия)	5429,3	5944,8	5908,2
в связи с приобретением долговых ценных бумаг (прав требования де- нежных средств к другим лицам), предоставление займов другим лицам	89614,8	84123,7	95471,0
процентов по долговым обязательствам, включаемым в стоимость инвестиционного актива	1176,3	1512,6	898,0
прочие платежи	9380,2	4413,8	8757,7

¹ Классификация видов использования денежных средств приведена в соответствии с формами бухгалтерского баланса, утвержденного приказом Минфина РФ от 2 июля 2010 года № 66н.

19.26 Структура формирования и использования денежных средств по инвестиционной деятельности крупных и средних организаций в 2008-2010 годах
(в процентах)

	2008	2009	2010
Получено денежных средств по инвестиционной деятельности	100	100	100
в том числе:			
выручка от продажи объектов основных средств и иных внеоборотных активов	4,4	2,9	1,6
выручка от продажи ценных бумаг и иных финансовых вложений	18,6	28,5	4,7
полученные дивиденды	0,5	0,1	0,0
полученные проценты	3,5	2,0	1,4
поступления от погашения займов, предоставленных другим организациям	73,0	66,5	82,7
прочие доходы (поступления)	-	-	9,6
Направлено денежных средств по инвестиционной деятельности	100	100	100
в том числе:			
приобретение дочерних организаций	0,7	0,2	0,1
приобретение объектов основных средств, доходных вложений в материальные ценности и нематериальных активов	41,4	20,7	19,2
приобретение ценных бумаг и иных финансовых вложений	10,3	21,6	5,8
займы, предоставленные другим организациям	47,6	57,5	66,0
прочие расходы	-	-	8,9

19.27 Структура формирования и использования денежных средств по инвестиционной деятельности крупных и средних организаций¹ в 2011-2013 годах
(в процентах)

	2011	2012	2013
Поступления, всего	100	100	100
в том числе:			
от продажи внеоборотных активов (кроме финансовых вложений)	3,7	7,8	4,9
от продажи акций других организаций (долей участия)	1,9	2,9	1,1
от возврата предоставленных займов, от продажи долговых ценных бумаг (прав требования денежных средств к другим лицам)	80,8	79,0	78,6
дивидендов, процентов, по долговым финансовым вложениям и аналогичных поступлений от долевого участия в других организациях	4,3	5,4	7,0
прочие поступления	9,3	4,9	8,4
Платежи, всего	100	100	100
в том числе:			
в связи с приобретением, созданием, модернизацией, реконструкцией и подготовкой к использованию внеоборотных активов	27,8	35,2	28,2
в связи с приобретением акций других организаций (долей участия)	3,7	4,0	3,8
в связи с приобретением долговых ценных бумаг (прав требования денежных средств к другим лицам), предоставление займов другим лицам	61,2	56,8	61,7
процентов по долговым обязательствам, включаемым в стоимость инвестиционного актива	0,8	1,0	0,6
прочие платежи	6,4	3,0	5,7

¹ Классификация видов использования денежных средств приведена в соответствии с формами бухгалтерского баланса, утвержденного приказом Минфина РФ от 2 июля 2010 года № 66н.

19.28 Структура затрат на производство продукции (работ, услуг)
(в процентах к итогу)

	2008	2009	2010	2011	2012	2013
Все затраты	100	100	100	100	100	100
в том числе:						
материальные затраты	62,6	57,4	59,4	61,6	61,1	60,3
расходы на оплату труда	16,6	19,6	18,0	15,8	15,7	15,5
страховые взносы в Пенсионный фонд, ФСС, ФФОМС, ТФОМС ¹	3,7	4,4	4,0	4,6	4,3	4,3
амортизация основных средств	4,9	6,4	6,0	5,3	5,2	4,4
прочие затраты	12,2	12,1	12,6	12,8	13,7	15,5

¹ До 2010 года – Единый социальный налог.

**19.29 Структура затрат на производство продукции
(работ, услуг) по отдельным видам
экономической деятельности
в 2013 году**
(в процентах к итогу)

	Все затраты	в том числе:			
		матери- альные затраты	из них:		
			сырье и материалы ¹	топливо	энергия
Всего	100	60,3	40,4	4,0	3,7
в том числе по организациям с основным видом экономической деятельности:					
сельское хозяйство, охота и лесное хозяйство	100	56,3	41,5	9,5	1,9
добыча полезных ископаемых	100	56,0	26,8	3,2	5,1
обрабатывающие производства	100	70,0	59,6	1,7	2,5
производство и распределение электроэнергии, газа и воды	100	62,6	4,1	9,7	14,3
строительство	100	56,7	44,1	4,7	1,7
оптовая и розничная торговля; ремонт автотранспортных средств, мотоциклов, бытовых изделий и предметов личного пользования	100	30,6	7,7	1,4	0,9
транспорт и связь	100	45,5	5,3	13,3	1,4

	в том числе:			
	расходы на оплату труда	страховые взносы в Пенсионный фонд, ФСС, ФФОМС, ТФОМС	амортизация основных средств	прочие затраты
Всего	15,5	4,3	4,4	15,5
в том числе по организациям с основным видом экономической деятельности:				
сельское хозяйство, охота и лесное хозяйство	18,4	5,0	9,8	10,5
добыча полезных ископаемых	16,3	4,8	7,5	15,4
обрабатывающие производства	11,1	3,1	2,9	12,9
производство и распределение электроэнергии, газа и воды	15,7	4,5	6,7	10,5
строительство	21,3	5,8	3,7	12,5
оптовая и розничная торговля; ремонт автотранспортных средств, мотоциклов, бытовых изделий и предметов личного пользования	23,2	6,3	2,5	37,4
транспорт и связь	20,9	5,7	6,9	21,0

¹ Включая расходы на приобретение покупных полуфабрикатов и комплектующих изделий.

**19.30 Рентабельность проданных товаров, продукции
(работ, услуг) и активов организаций
по отдельным видам экономической деятельности**
(в процентах)

	2008	2009	2010	2011	2012	2013
Всего по области						
рентабельность проданных товаров, продукции (работ, услуг)	6,9	5,3	5,8	5,8	5,7	4,6
рентабельность активов	3,9	0,4	2,1	3,1	3,9	3,9
Сельское хозяйство, охота и лесное хозяйство						
рентабельность проданных товаров, продукции (работ, услуг)	20,1	11,9	18,4	15,8	18,0	4,4
рентабельность активов	5,2	1,9	5,3	4,5	4,9	1,3
Добыча полезных ископаемых						
рентабельность проданных товаров, продукции (работ, услуг)	15,3	1,2	5,4	8,1	-1,8	-16,0
рентабельность активов	12,7	-6,9	-2,9	1,6	0,9	-13,4
Обрабатывающие производства						
рентабельность проданных товаров, продукции (работ, услуг)	8,6	7,3	7,3	7,3	8,4	8,3
рентабельность активов	4,0	-0,5	3,0	3,2	4,6	6,2
Производство и распределение электроэнергии, газа и воды						
рентабельность проданных товаров, продукции (работ, услуг)	5,6	5,4	5,5	9,2	6,3	5,9
рентабельность активов	3,1	0,5	-3,5	2,6	-1,3	1,2
Строительство						
рентабельность проданных товаров, продукции (работ, услуг)	6,7	6,3	4,4	3,8	3,0	5,6
рентабельность активов	5,0	3,8	3,0	3,4	0,0	3,6
Оптовая и розничная торговля; ремонт автотранспортных средств, мотоциклов бытовых изделий и предметов личного пользования						
рентабельность проданных товаров, продукции (работ, услуг)	2,5	1,8	2,1	2,4	2,4	1,8
рентабельность активов	4,0	-0,9	1,3	3,0	4,8	3,1
Транспорт и связь						
рентабельность проданных товаров, продукции (работ, услуг)	10,6	13,9	10,4	6,8	7,0	4,2

Финансы

рентабельность активов	3,1	7,8	7,4	3,6	9,4	1,9
------------------------	-----	-----	-----	-----	-----	-----

19.31 Структура оборотных активов организаций
(на конец года; в процентах)

	2008	2009	2010	2011	2012	2013
Оборотные активы – всего	100	100	100	100	100	100
в том числе:						
запасы	34,4	32,0	33,4	33,7	33,3	31,5
дебиторская задолженность	45,9	46,5	44,7	48,0	48,4	50,8
краткосрочные финансовые вложения (за исключением денежных эквивалентов)	11,6	14,5	14,0	10,4	10,0	9,7
денежные средства и денежные эквиваленты	5,7	5,1	5,6	5,0	5,2	5,5
прочие оборотные активы	0,5	0,5	0,9	1,7	2,0	1,7

**19.32 Структура оборотных активов организаций
по отдельным видам экономической деятельности
в 2013 году
(в процентах)**

	Всего	в том числе:					
		сель- ское хозяй- ство, охота и лесное хозяй- ство	добыча полез- ных ископа- емых	обра- баты- ваю- щие произ- вод- ства	произ- водство и распре- деление электро- энергии, газа и воды	строи- тель- ство	транс- порт и связь

Оборотные активы – всего	100	100	100	100	100	100	100
в том числе:							
запасы	31,5	58,0	25,9	33,9	6,0	32,8	7,9
дебиторская задолженность	50,8	29,2	45,5	54,1	76,9	50,4	54,6
краткосрочные финансовые вложения (за исключением денежных эквивалентов)	9,7	8,7	13,5	5,2	6,9	6,9	9,0
денежные средства и денежные эквиваленты	5,5	2,4	1,3	4,8	8,2	7,0	21,3

**19.33 Отдельные показатели платежеспособности
и финансовой устойчивости организаций
по отдельным видам экономической деятельности**

	Коэффициент текущей ликвидности					
	2008	2009	2010	2011	2012	2013
Всего	119,5	115,6	114,6	118,7	117,1	121,7
в том числе по организациям с основным видом экономической деятельности:						
сельское хозяйство, охота и лесное хозяйство	162,3	154,9	172,4	169,3	166,3	157,0
добыча полезных ископаемых	88,9	64,9	64,0	73,8	67,1	46,4
обрабатывающие производства	121,4	127,9	120,5	125,3	127,5	147,9
производство и распределение электроэнергии, газа и воды	165,3	117,1	115,1	125,1	95,4	87,0
строительство	117,8	99,7	103,8	100,8	101,2	102,0
оптовая и розничная торговля; ремонт автотранспортных средств, мотоциклов, бытовых изделий и предметов личного пользования	118,6	103,8	106,3	114,3	115,3	119,1
транспорт и связь	134,8	125,3	116,0	116,2	97,1	91,5

	Коэффициент обеспеченности собственными оборотными средствами					
	2008	2009	2010	2011	2012	2013
Всего	-19,8	-27,0	-26,0	-30,1	-30,2	-25,0
в том числе по организациям с основным видом экономической деятельности:						
сельское хозяйство, охота и лесное хозяйство	-17,4	-32,3	-29,5	-35,6	-28,9	-20,0
добыча полезных ископаемых	-47,9	-82,5	-86,3	-121,7	-139,1	-199,5
обрабатывающие производства	-19,2	-28,2	-28,7	-29,8	-26,7	-20,3
производство и распределение электроэнергии, газа и воды	11,9	-34,0	-31,0	-44,1	-69,2	-68,3
строительство	-15,9	-16,5	-10,6	-9,0	-22,9	-18,9
оптовая и розничная торговля; ремонт автотранспортных средств, мотоциклов, бытовых изделий и предметов личного пользования	-7,6	-15,6	-12,2	-11,8	-8,1	-4,8
транспорт и связь	-64,7	-22,1	-40,9	-60,9	-76,8	-91,4

	Коэффициент автономии					
	2008	2009	2010	2011	2012	2013
Всего	33,4	27,1	28,3	23,7	22,4	24,3
в том числе по организациям с основным видом экономической деятельности:						
сельское хозяйство, охота и лесное хозяйство	39,4	37,4	38,9	35,0	36,5	36,0
добыча полезных ископаемых	18,3	10,0	13,2	18,1	8,0	-5,5
обрабатывающие производства	25,0	23,4	23,2	19,9	19,8	22,4
производство и распределение электроэнергии, газа и воды	68,9	49,5	50,9	46,8	39,1	36,3
строительство	17,9	14,7	29,0	27,3	18,1	36,4
оптовая и розничная торговля; ремонт автотранспортных средств, мотоциклов, бытовых изделий и предметов личного пользования	15,4	10,5	12,0	11,1	12,4	15,6
транспорт и связь	32,1	42,4	44,5	31,3	28,4	25,6

**19.34 Группировка организаций
по коэффициенту текущей ликвидности (покрытия)
в 2013 году**

	Коэффициент покрытия, %		
	0-99	100-200	свыше 200
Число организаций по всем видам экономической деятельности – всего	731	744	678
в % от общего числа	33,9	34,6	31,5
Кредиторская задолженность (млн. руб.)	172198,4	200787,2	77992,3
в % к общей задолженности	38,2	44,5	17,3
Дебиторская задолженность (млн. руб.)	90263,1	168462,6	116274,9
в % к общей задолженности	24,1	44,9	31,0

Состояние взаиморасчетов в организациях¹

19.35 Задолженность организаций²
(на конец года; млн. рублей)

	2008	2009	2010	2011	2012	2013
Суммарная задолженность по обязательствам	437160,9	517564,0	567918,6	634805,1	762380,1	843772,5
в том числе: просроченная	26947,2	17156,3	18124,3	15030,0	13047,9	22490,1
Из суммарной задолженности кредиторская задолженность	202615,0	229003,7	272657,3	307532,2	354970,8	429789,7
в том числе просроченная	25969,5	15333,9	14978,8	9761,0	9852,7	15838,4
задолженность по кредитам и займам	234545,9	288560,3	295261,3	327272,9	407409,3	413982,7
в том числе просроченная	977,7	1822,4	3145,5	5269,0	3195,2	6651,7
Дебиторская задолженность	195377,0	231081,6	237651,1	305552,0	342716,0	404812,5
в том числе просроченная	13997,7	14886,9	12073,7	10435,3	10525,4	12197,2

¹ Здесь и далее в таблицах с учетом данных по организациям, входящим в структуру ОАО "РЖД".

² С учетом задолженности прошлых лет.

**19.36 Структура суммарной задолженности
по обязательствам организаций
по отдельным видам экономической деятельности
в 2013 году**
(на конец года; в процентах)

	Сум- марная задол- женность	в том числе:		Просро- ченная задол- женность	в том числе:	
		креди- торская задол- женность	задолжен- ность по кредитам и займам		креди- торская задол- женность	задолжен- ность по кредитам и займам
Всего	100,0	50,9	49,1	100,0	70,4	29,6
в том числе по организациям с основным видом экономической деятельности:						
сельское хозяй- ство, охота и лесное хозяйство	100,0	20,8	79,2	100,0	34,8	65,2
добыча полезных ископаемых	100,0	39,7	60,3	100,0	94,1	5,9
обрабатываю- щие производ- ства	100,0	48,8	51,2	100,0	62,1	37,9
производство и распределение электроэнергии, газа и воды	100,0	43,2	56,8	100,0	99,3	0,7
строительство	100,0	65,4	34,6	100,0	87,6	12,4
оптовая и роз- ничная торговля; ремонт авто- транспортных средств, мото- циклов, бытовых изделий и пред- метов личного пользования	100,0	64,5	35,5	100,0	48,0	52,0
транспорт и связь	100,0	53,1	46,9	100,0	99,5	0,5

**Структура суммарной просроченной задолженности
по обязательствам организаций
(на конец года; в процентах)**

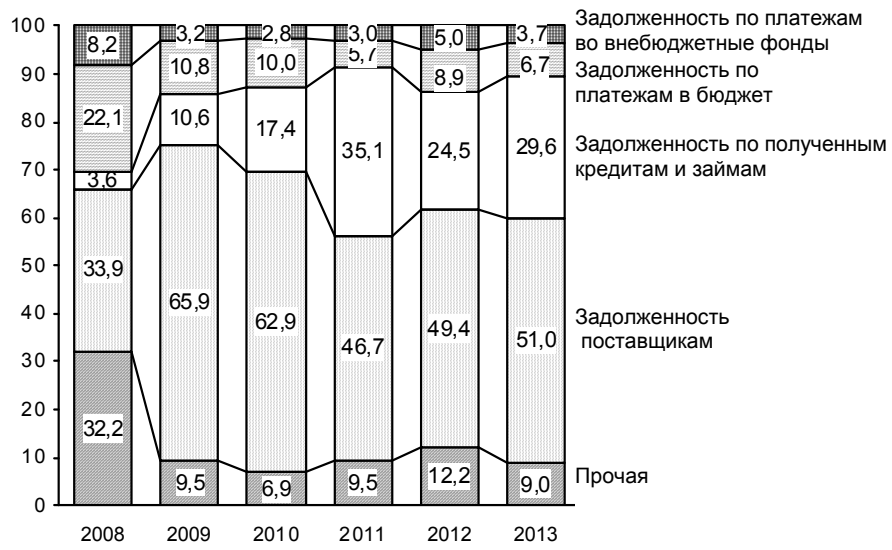

**19.37 Распределение кредиторской и дебиторской
задолженности организаций
по отдельным видам экономической деятельности
в 2013 году**
(на конец года; в процентах)

	Кредитор- ская задол- женность	в том числе: просро- ченная	Дебиторская задолжен- ность	в том числе: просро- ченная
Всего	100	100	100	100
в том числе:				
сельское хозяйство, охота и лесное хозяйство	2,8	8,6	3,7	22,9
добыча полезных ископаемых	2,0	10,4	0,9	0,9
обрабатывающие производства	42,5	23,8	40,6	19,6
производство и распределение электроэнергии, газа и воды	7,7	35,3	16,7	29,8
строительство	6,2	10,5	4,9	7,8
оптовая и розничная торговля; ремонт автотранспортных средств, мотоциклов, бытовых изделий и предметов личного пользования	24,5	1,9	24,0	7,5
транспорт и связь	5,1	2,2	3,3	3,5

19.38 Превышение кредиторской задолженности над дебиторской
(на конец года; млн. рублей)

	2008	2009	2010	2011	2012	2013
Дебиторская задолженность	195377,0	231081,6	237651,1	305552,0	342716,0	404812,5
Кредиторская задолженность	202615,0	229003,7	272657,3	307532,2	354970,8	429789,7
Превышение кредиторской задолженности над дебиторской						
всего	7238,0	-2077,9	35006,2	1980,2	12254,8	24977,2
в % к дебиторской задолженности	3,7	-	14,7	0,6	3,6	6,2

19.39 Превышение кредиторской задолженности над дебиторской по отдельным видам экономической деятельности в 2013 году
(на конец года; млн. рублей)

	Дебиторская задолженность	Кредиторская задолженность	Превышение кредиторской задолженности над дебиторской	
			всего	в % к дебиторской задолженности
Всего	404812,5	429789,7	24977,2	6,2
в том числе по организациям с основным видом экономической деятельности:				
сельское хозяйство, охота и лесное хозяйство	15070,5	11852,7	-3217,8	-
добыча полезных ископаемых	3713,7	8635,0	4921,4	132,5
обрабатывающие производства	164234,4	182620,1	18385,7	11,2
производство и распределение электроэнергии, газа и воды	67720,2	32964,4	-34755,8	-
строительство	19764,1	26513,1	6749,0	34,1
оптовая и розничная торговля; ремонт автотранспортных средств, мотоциклов, бытовых изделий и предметов личного пользования	97208,1	105267,7	8059,6	8,3
транспорт и связь	13185,0	21829,2	8644,2	65,6
прочие	23916,5	40107,4	16190,9	67,7

19.40 Просроченная кредиторская задолженность
(на конец года; млн. рублей)

	2008	2009	2010	2011	2012	2013
Просроченная кредиторская задолженность	25969,5	15333,9	14978,8	9761,0	9852,7	15838,4
в том числе:						
поставщикам	9124,9	11310,2	11391,6	7012,2	6441,0	11460,2
в бюджет	5955,6	1852,7	1815,4	864,2	1160,6	1515,9
по платежам в государственные внебюджетные фонды	2221,3	546,2	500,1	448,4	650,0	830,8

19.41 Просроченная кредиторская задолженность

в 2013 году

(на конец года; млн. рублей)

	Просроченная кредиторская задолженность	в том числе:		
		поставщикам	в бюджет	по платежам в государственные внебюджетные фонды
Всего	15838,4	11460,2	1515,9	830,8
в % к итогу	100,0	72,4	9,6	5,2
в том числе по организациям с основным видом экономической деятельности:				
сельское хозяйство, охота и лесное хозяйство	1365,8	933,7	171,0	69,9
в % к итогу	100,0	68,4	12,5	5,1
добыча полезных ископаемых	1643,1	599,6	65,8	84,2
в % к итогу	100,0	36,5	4,0	5,1
обрабатывающие производства	3772,4	1980,3	833,9	404,1
в % к итогу	100,0	52,5	22,1	10,7
производство и распределение электроэнергии, газа и воды	5586,1	4984,8	242,8	168,0
в % к итогу	100,0	89,2	4,3	3,0
строительство	1659,3	1373,0	99,4	43,7
в % к итогу	100,0	82,7	6,0	2,6
оптовая и розничная торговля; ремонт автотранспортных средств, мотоциклов, бытовых изделий и предметов личного пользования	304,0	291,7	10,3	0,4
в % к итогу	100,0	96,0	3,4	0,1
транспорт и связь	347,7	253,5	32,3	36,3
в % к итогу	100,0	72,9	9,3	10,4
прочие	1160,0	1043,6	60,4	24,2
в % к итогу	100,0	90,0	5,2	2,1

19.42 Просроченная дебиторская задолженность
(на конец года; млн. рублей)

	2008	2009	2010	2011	2012	2013
Просроченная дебиторская задолженность	13997,7	14886,9	12073,7	10435,3	10525,4	12197,2
в том числе:						
покупателей	12151,6	13183,6	10554,1	8901,4	8287,9	9568,1
из нее:						
по полученным вексям	-	1,3	-	-	-	-

19.43 Просроченная дебиторская задолженность

в 2013 году

(на конец года; млн. рублей)

	Просроченная дебиторская задолженность	в том числе:	
		покупателей	из нее по полученным векселям
Всего	12197,2	9568,1	-
в % к итогу	100,0	78,4	-
в том числе			
по организациям с основным видом экономической деятельности:			
сельское хозяйство, охота и лесное хозяйство	2791,3	1747,4	-
в % к итогу	100,0	62,6	-
добыча полезных ископаемых	113,4	75,7	-
в % к итогу	100,0	66,8	-
обрабатывающие производства	2388,5	2050,8	-
в % к итогу	100,0	85,9	-
производство и распределение электроэнергии, газа и воды	3638,2	3368,9	-
в % к итогу	100,0	92,6	-
строительство	946,7	673,3	-
в % к итогу	100,0	71,1	-
оптовая и розничная торговля; ремонт автотранспортных средств, мотоциклов, бытовых изделий и предметов личного пользования	916,7	400,2	-
в % к итогу	100,0	43,7	-
транспорт и связь	423,3	367,6	-
в % к итогу	100,0	86,8	-
прочие	979,1	884,2	-
в % к итогу	100,0	90,3	-

**19.44 Задолженность покупателей и поставщикам
в 2013 году**
(на конец года, млн. рублей)

	Задолженность покупателей	в том числе просроченная		Задолженность поставщикам	в том числе просроченная	
		всего	в % от общей задолженности		всего	в % от общей задолженности
Всего	280594,2	9568,1	3,4	225503,2	11460,2	5,1
в том числе по организациям с основным видом экономической деятельности:						
Сельское хозяйство, охота и лесное хозяйство	8891,6	1747,4	19,7	6725,5	933,7	13,9
Добыча полезных ископаемых	2660,7	75,7	2,8	5374,3	599,6	11,2
из них:						
добыча топливно-энергетических полезных ископаемых	2084,6	69,7	3,3	4376,6	370,7	8,5
Обрабатывающие производства	115709,1	2050,8	1,8	72963,5	1980,3	2,7
из них:						
производство пищевых продуктов, включая напитки, и табака	19308,6	486,2	2,5	8138,8	62,4	0,8
текстильное и швейное производство	3295,1	-	-	3513,6	-	-
производство кожи, изделий из кожи и производство обуви	159,6	-	-	171,9	-	-
обработка древесины и производство изделий из дерева	116,3	x	x	76,2	-	-
целлюлозно-бумажное производство; издательская и полиграфическая деятельность	687,8	1,2	0,2	1213,0	x	x
производство кокса, нефтепродуктов	x	-	-	x	-	-

Продолжение

	Задолженность покупателей	в том числе просроченная		Задолженность поставщикам	в том числе просроченная	
		всего	в % от общей задолженности		всего	в % от общей задолженности
химическое производство	1492,2	x	x	881,0	x	x
производство резиновых и пластмассовых изделий	1026,0	-	-	873,4	-	-
производство прочих неметаллических минеральных продуктов	4421,0	183,5	4,2	4508,0	94,7	2,1
металлургическое производство и производство готовых металлических изделий	16048,9	321,2	2,0	30547,9	455,4	1,5
производство машин и оборудования	5061,2	311,0	6,1	3615,7	80,7	2,2
производство электрооборудования, электронного и оптического оборудования	1357,1	56,7	4,2	1111,3	11,2	1,0
производство транспортных средств и оборудования	52860,0	563,5	1,1	10092,8	1210,9	12,0
Производство и распределение электроэнергии, газа и воды	63380,5	3368,9	5,3	19815,1	4984,8	25,2
из них:						
производство, передача и распределение электроэнергии, газа, пара и горячей воды	60321,1	2148,4	3,6	17671,2	3746,1	21,2
Строительство	12844,7	673,3	5,2	15401,9	1373,0	8,9

	Задолженность покупателей	в том числе просроченная		Задолженность поставщикам	в том числе просроченная	
		всего	в % от общей задолженности		всего	в % от общей задолженности

Оптовая и розничная торговля; ремонт автотранспортных средств, мотоциклов, бытовых изделий и предметов личного пользования

Оптовая и розничная торговля; ремонт автотранспортных средств, мотоциклов, бытовых изделий и предметов личного пользования	60759,2	400,2	0,7	77335,6	291,7	0,4
Транспорт и связь	6321,0	367,6	5,8	12682,1	253,5	2,0
Прочие	10027,5	884,2	8,8	15205,2	1043,6	6,9

19.45 Распределение по основным видам экономической деятельности организаций, имеющих просроченную задолженность покупателей и поставщикам в 2013 году
(на конец года)

	Число организаций, имеющих просроченную задолженность покупателей		Число организаций, имеющих просроченную задолженность поставщикам	
	всего	в % к общему количеству организаций	всего	в % к общему количеству организаций
Всего	313	17,1	159	8,7
Сельское хозяйство, охота и лесное хозяйство	28	14,1	12	6,0
Добыча полезных ископаемых	8	32,0	8	32,0
из них:				
добыча топливно-энергетических полезных ископаемых	5	35,7	6	42,9
Обрабатывающие производства	60	17,0	42	11,9
из них:				
производство пищевых продуктов, включая напитки, и табака	9	14,8	5	8,2
текстильное и швейное производство	-	-	-	-
производство кожи, изделий из кожи и производство обуви	-	-	-	-
обработка древесины и производство изделий из дерева	1	33,3	-	-
целлюлозно-бумажное производство; издательская и полиграфическая деятельность	3	7,9	1	2,6
производство кокса, нефтепродуктов	-	-	-	-

	Число организаций, имеющих просроченную задолженность покупателей		Число организаций, имеющих просроченную задолженность поставщикам	
	всего	в % к общему количеству организаций	всего	в % к общему количеству организаций
химическое производство	2	14,3	1	7,1
производство резиновых и пластмассовых изделий	-	-	-	-
производство прочих неметаллических минеральных продуктов	10	27,0	8	21,6
металлургическое производство и производство готовых металлических изделий	8	17,8	5	11,1
производство машин и оборудования	11	25,0	7	15,9
производство электрооборудования, электронного и оптического оборудования	7	22,6	5	16,1
производство транспортных средств и оборудования	5	13,9	6	16,7
Производство и распределение электроэнергии, газа и воды	60	54,1	33	29,7
из них:				
производство, передача и распределение электроэнергии, газа, пара и горячей воды	31	55,4	14	25,0

	Число организаций, имеющих просроченную задолженность покупателей		Число организаций, имеющих просроченную задолженность поставщикам	
	всего	в % к общему количеству организаций	всего	в % к общему количеству организаций
Строительство	27	18,2	21	14,2
Оптовая и розничная торговля; ремонт автотранспортных средств, мотоциклов, бытовых изделий и предметов личного пользования	33	9,4	9	2,6
Транспорт и связь	23	13,2	7	4,0
Прочие	74	15,7	27	5,7

20

ИНВЕСТИЦИИ

Инвестиции в нефинансовые активы

Финансовые вложения

Иностранные инвестиции

Инвестиции в нефинансовые активы		
20.1	Инвестиции в нефинансовые активы	779
20.2	Структура инвестиций в нефинансовые активы	779
20.3	Структура инвестиций в основной капитал по формам собственности по полному кругу предприятий и организаций	781
20.4	Структура инвестиций в основной капитал по источникам финансирования по полному кругу предприятий и организаций	782
20.5	Структура внебюджетных источников финансирования инвестиций в основной капитал по полному кругу предприятий и организаций	783
20.6	Инвестиции в основной капитал по видам экономической деятельности	785
20.7	Структура инвестиций в основной капитал по видам	791
20.8	Инвестиции в основной капитал организаций с участием иностранного капитала по видам экономической деятельности	792
Финансовые вложения		
20.9	Финансовые вложения крупных и средних организаций по видам экономической деятельности	795
20.10	Долгосрочные и краткосрочные финансовые вложения крупных и средних организаций	796
20.11	Долгосрочные финансовые вложения крупных и средних организаций по видам экономической деятельности в 2013 году	797
20.12	Краткосрочные финансовые вложения крупных и средних организаций по видам экономической деятельности в 2013 году	799
Иностранные инвестиции		
20.13	Объем инвестиций, поступивших от иностранных инвесторов, по видам	802
20.14	Объем инвестиций, поступивших от иностранных инвесторов, по видам экономической деятельности	804
20.15	Объем инвестиций, поступивших от иностранных инвесторов в экономику области, по странам	806

Раздел содержит данные об инвестициях в нефинансовые активы, информацию о финансовых инвестициях предприятий (организаций), иностранных инвестициях по сектору нефинансовых предприятий

Инвестиции в нефинансовые активы

Инвестиции в нефинансовые активы включают в себя следующие элементы: инвестиции в основной капитал, инвестиции на приобретение земельных участков и объектов природопользования, инвестиции в нематериальные активы (патенты, лицензии, программные продукты, научно-исследовательские и опытно-конструкторские разработки), инвестиции в пополнение запасов материальных оборотных средств и т.д. Основное место в системе показателей, характеризующих их объемы и структуру, занимают инвестиции в основной капитал, которые представляют совокупность затрат, направляемых на создание и воспроизводство основных фондов (новое строительство, расширение, реконструкцию и техническое перевооружение объектов, приобретение машин, оборудования и инвентаря, на формирование основного стада, многолетние насаждения).

К инвестициям в основной капитал относятся затраты на строительные работы всех видов; затраты по монтажу оборудования, на приобретение оборудования, требующего и не требующего монтажа, предусмотренного в сметах на строительство; на приобретение производственного инструмента и хозяйственного инвентаря, включаемых в сметы на строительство; на приобретение машин и оборудования, не входящих в сметы на строительство; на прочие капитальные работы и затраты.

Инвестиции в нематериальные активы – патенты, лицензии, права пользования земельными участками, объектами природопользования, авторские права, организационные расходы, торговые марки, товарные знаки, программные продукты ноу-хау и т.д.

Инвестиции в жилища – расходы на строительство и приобретение жилых зданий, т.е. зданий, предназначенных для невременного проживания людей: жилые дома входящие в жилищный фонд (общего назначения, общежития, спальные корпуса школ-интернатов, учреждений для детей сирот, приютов для престарелых и инвалидов), жилые здания (помещения), не входящие в жилищный фонд.

Инвестиции в здания (кроме жилых) и сооружения – расходы на приобретение и строительство зданий и сооружений, которые складываются из выполненных строительных работ и приходящихся на них прочих капитальных затрат. При этом в затраты на строительство зданий включаются затраты на коммуникации внутри зданий, необходимые для его эксплуатации.

Инвестиции в машины и оборудование, инструмент, инвентарь – затраты на приобретение машин, транспортных средств, оборудования, инструмента и инвентаря (новых и бывших в употреблении) у других организаций, а также затраты на монтаж оборудования на месте его постоянной эксплуатации, проверку и испытание качества монтажа.

Данные **по видам экономической деятельности** показаны, исходя из назначения основных средств, т.е. той сферы деятельности, в которой они будут функционировать.

Данные по полному кругу предприятий и организаций в разрезе источников финансирования (за исключением средств индивидуальных застройщиков и иностранных инвестиций) приведены с учетом экспертной оценки.

Данные по инвестициям в нефинансовые активы приведены в фактически действовавших ценах.

Индексы физического объема инвестиций в основной капитал рассчитаны в сопоставимых ценах.

20.1 Инвестиции в нефинансовые активы

(в фактически действовавших ценах)

	2008	2009	2010	2011	2012	2013
Инвестиции в нефинансовые активы – всего¹, млн. руб.	195063,6	171547,6	160413,0	168906,9	209808,5	253551,9
в том числе:						
инвестиции в основной капитал по полному кругу предприятий и организаций ² , млн. руб.	193713,0	170845,3	159038,4	165977,7	207934,6	251046,2
Индекс физического объема инвестиций в основной капитал (в % к предыдущему году)	121,7	85,6	93,0	96,8	119,4	118,0

20.2 Структура инвестиций в нефинансовые активы

(в процентах к итогу)

	2008	2009	2010	2011	2012	2013
Инвестиции в нефинансовые активы – всего	100	100	100	100	100	100
в том числе:						
инвестиции в основной капитал по полному кругу предприятий и организаций	99,3	99,6	99,1	98,3	99,1	99,0
инвестиции в нематериальные активы ³	0,7	0,4	0,9	1,7	0,9	1,0

¹ Без учета инвестиций в пополнение запасов материальных оборотных средств и затрат на капитальный ремонт.

² Здесь и далее во всех таблицах, инвестиции в основной капитал учитываются без НДС (указание ГКС РФ от 02.07.2002 г. № ОР-10-23/3042). Инвестиции за 2013 год по полному кругу организаций приведены (до утверждения Росстатом) с учетом экспертной оценки параметров неформальной экономической деятельности.

³ По крупным и средним организациям.

**Индексы инвестиций в основной капитал
по полному кругу предприятий и организаций
(1998 = 100)**

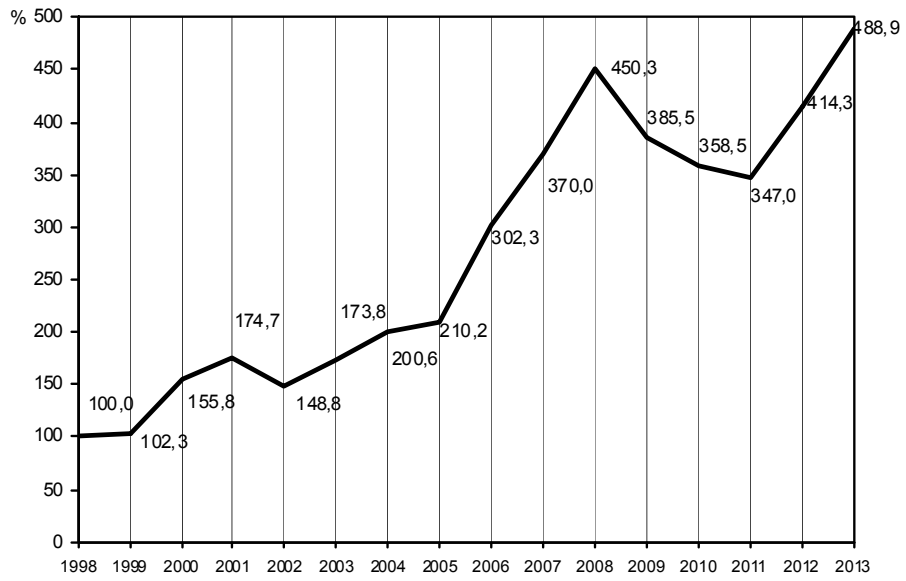

**20.3 Структура инвестиций в основной капитал
по формам собственности
по полному кругу предприятий и организаций**
(в процентах к итогу)

	2008	2009	2010	2011	2012	2013
Инвестиции в основной капитал – всего	100	100	100	100	100	100
в том числе по формам собственности:						
государственная	19,4	26,8	25,2	25,1	26,9	23,1
муниципальная	7,0	7,5	8,4	6,7	6,2	5,3
общественных объединений	0,2	0,04	0,04	0,03	0,03	0,02
частная	56,1	48,7	50,5	54,3	49,4	54,8
смешанная российская (без иностранного участия)	2,9	4,0	8,7	5,1	6,1	4,0
потребительской кооперации	0,01	0,02	0,02	0,01	0,01	0,01
иностранная	7,8	7,7	2,8	3,5	7,8	8,4
смешанная с российским и иностранным участием	6,6	5,4	4,3	5,2	3,5	4,4

**20.4 Структура инвестиций в основной капитал
по источникам финансирования
по полному кругу предприятий и организаций**
(в процентах к итогу)

	2008	2009	2010	2011	2012	2013
Инвестиции в основной капитал – всего	100	100	100	100	100	100
в том числе финансируемые за счет:						
бюджетных средств – всего	17,9	21,0	19,0	14,3	14,3	15,1
из них:						
федерального бюджета	11,4	14,7	11,0	8,2	8,5	9,5
бюджетов субъектов Федерации и местных бюджетов	6,5	6,3	8,0	6,1	5,8	5,6
внебюджетных средств – всего	82,1	79,0	81,0	85,7	85,7	84,9
из них:						
средств предприятий и организаций	31,4	30,9	32,3	34,3	27,2	26,5
индивидуальных застройщиков	11,6	12,9	15,2	15,8	13,5	11,9

**20.5 Структура внебюджетных источников финансирования
инвестиций в основной капитал
по полному кругу предприятий и организаций**
(в фактически действовавших ценах)

	2008	2009	2010	2011	2012	2013
--	------	------	------	------	------	------

Млн. рублей

Внебюджетные средства – всего	159043,7	135006,7	128808,2	142273,0	178162,4	213015,3
в том числе за счет:						
собственных финансовых средств	60778,3	52745,7	51258,2	56987,0	56583,5	66650,7
заемных средств	21138,0	7280,3	6486,1	6152,8	13630,3	7975,9
привлеченных средств	51157,9	50101,0	46071,1	49966,4	72560,9	105398,6
внебюджетных фондов	593,9	141,5	250,2	382,7	381,6	413,2
иностраннх инвестиций	2856,5	2685,0	665,7	2570,7	6969,2	2746,6
средств индивидуальных застройщиков	22519,1	22053,2	24076,9	26213,4	28036,9	29830,3

Инвестиции

Продолжение

	2008	2009	2010	2011	2012	2013
--	------	------	------	------	------	------

В процентах к итогу

Внебюджетные средства – всего	100	100	100	100	100	100
в том числе за счет:						
собственных финансовых средств	38,2	39,1	39,8	40,1	31,8	31,3
заемных средств	13,3	5,4	5,0	4,3	7,7	3,7
привлеченных средств	32,2	37,1	35,8	35,1	40,7	49,5
внебюджетных фондов	0,4	0,1	0,2	0,3	0,2	0,2
иностранных инвестиций	1,8	2,0	0,5	1,8	3,9	1,3
средств индивидуальных застройщиков	14,2	16,3	18,7	18,4	15,7	14,0

**20.6 Инвестиции в основной капитал
по видам экономической деятельности¹**
(в фактически действовавших ценах)

	2008		2009	
	млн. руб.	в % к итогу	млн.руб.	в % к итогу
Инвестиции в основной капитал	120202,9	100,0	112581,8	100,0
в том числе по видам экономической деятельности:				
сельское хозяйство, охота и лесное хозяйство	7616,5	6,3	8367,2	7,4
рыболовство, рыбоводство	194,2	0,2	22,5	0,02
добыча полезных ископаемых	1428,4	1,2	997,6	0,9
в том числе:				
добыча топливно-энергетических полезных ископаемых	1260,4	1,0	952,2	0,8
добыча полезных ископаемых, кроме топливно-энергетических	168,0	0,1	45,3	0,04
обрабатывающие производства	32823,3	27,3	24239,0	21,5
в том числе:				
производство пищевых продуктов, включая напитки, и табака	3472,8	2,9	7838,2	7,0
текстильное и швейное производство	370,7	0,3	404,4	0,4
производство кожи, изделий из кожи и производство обуви	68,4	0,1	36,7	0,03
обработка древесины и производство изделий из дерева	8,6	0,01	15,9	0,01
целлюлозно-бумажное производство; издательская и полиграфическая деятельность	41,9	0,03	532,7	0,5
производство кокса, нефтепродуктов	5377,2	4,5	3315,2	2,9
химическое производство	198,8	0,2	119,0	0,1
производство резиновых и пластмассовых изделий	359,2	0,3	217,7	0,2
производство прочих неметал- лических минеральных продуктов	4268,1	3,6	2212,5	2,0
металлургическое производство и производство готовых металлических изделий	12129,5	10,1	5116,2	4,5
производство машин и оборудования	982,3	0,8	958,3	0,9

Инвестиции

Продолжение

	2008		2009	
	млн. руб.	в % к итогу	млн. руб.	в % к итогу
производство электрооборудования, электронного и оптического оборудования	179,1	0,1	192,1	0,2
производство транспортных средств и оборудования	4709,0	3,9	2882,9	2,6
прочие производства	657,6	0,5	397,3	0,4
производство и распределение электроэнергии, газа и воды	21657,9	18,0	33656,2	29,9
строительство	2714,0	2,3	1033,9	0,9
оптовая и розничная торговля; ремонт автотранспортных средств, мотоциклов, бытовых изделий и предметов личного пользования	6595,9	5,5	5972,2	5,3
из них:				
оптовая торговля, включая торговлю через агентов, кроме торговли автотранспортными средствами и мотоциклами	1205,6	1,0	697,6	0,6
розничная торговля, кроме торговли автотранспортными средствами и мотоциклами; ремонт бытовых изделий и предметов личного пользования	4704,6	3,9	5036,2	4,5
гостиницы и рестораны	205,6	0,2	154,3	0,1
транспорт и связь	21643,0	18,0	19817,2	17,6
финансовая деятельность	1722,1	1,4	1302,8	1,2
операции с недвижимым имуществом, аренда и предоставление услуг	9598,9	8,0	6111,1	5,4
государственное управление и обеспечение военной безопасности;	2828,8	2,4	2988,6	2,7
обязательное социальное обеспечение	4927,2	4,1	2594,7	2,3
образование	4927,2	4,1	2594,7	2,3
здравоохранение и предоставление социальных услуг	3921,6	3,3	3445,8	3,1
предоставление прочих коммунальных, социальных и персональных услуг	2325,4	1,9	1878,6	1,7

Инвестиции

Продолжение

	2010		2011	
	млн. руб.	в % к итогу	млн.руб.	в % к итогу
Инвестиции в основной капитал	98240,3	100,0	104663,9	100,0
в том числе по видам экономической деятельности:				
сельское хозяйство, охота и лесное хозяйство	7715,1	7,9	8158,4	7,8
рыболовство, рыбоводство	15,0	0,02	142,4	0,1
добыча полезных ископаемых	998,0	1,0	1393,4	1,3
в том числе:				
добыча топливно-энергетических полезных ископаемых	851,8	0,9	1014,8	1,0
добыча полезных ископаемых, кроме топливно-энергетических	146,1	0,1	378,6	0,3
обрабатывающие производства	17177,1	17,5	17707,6	16,9
в том числе:				
производство пищевых продуктов, включая напитки, и табака	4334,8	4,4	2455,7	2,3
текстильное и швейное производство	350,4	0,4	1338,5	1,3
производство кожи, изделий из кожи и производство обуви	54,4	0,06	21,6	0,02
обработка древесины и производство изделий из дерева	11,5	0,01	0,7	0,001
целлюлозно-бумажное производство; издательская и полиграфическая деятельность	435,4	0,4	217,8	0,2
производство кокса, нефтепродуктов	160,8	0,2	38,8	0,04
химическое производство	162,3	0,2	175,6	0,2
производство резиновых и пластмассовых изделий	504,5	0,5	496,8	0,5
производство прочих неметал- лических минеральных продуктов	2243,1	2,3	3526,7	3,4
металлургическое производство и производство готовых металлических изделий	6273,1	6,4	5587,4	5,3
производство машин и оборудования	622,0	0,6	677,1	0,6

Инвестиции

Продолжение

	2010		2011	
	млн. руб.	в % к итогу	млн. руб.	в % к итогу
производство электрооборудования, электронного и оптического оборудования	195,9	0,2	456,5	0,4
производство транспортных средств и оборудования	1467,5	1,5	2154,1	2,1
прочие производства	361,5	0,4	560,3	0,5
производство и распределение электроэнергии, газа и воды	29406,4	29,9	28838,0	27,6
строительство	1214,4	1,2	1442,4	1,4
оптовая и розничная торговля; ремонт автотранспортных средств, мотоциклов, бытовых изделий и предметов личного пользования	2961,0	3,0	3522,4	3,4
из них:				
оптовая торговля, включая торговлю через агентов, кроме торговли автотранспортными средствами и мотоциклами	713,8	0,7	1022,9	1,0
розничная торговля, кроме торговли автотранспортными средствами и мотоциклами; ремонт бытовых изделий и предметов личного пользования	1787,9	1,8	1808,8	1,7
гостиницы и рестораны	62,2	0,06	452,9	0,4
транспорт и связь	21443,8	21,8	21598,0	20,6
финансовая деятельность	1295,2	1,3	1374,6	1,3
операции с недвижимым имуществом, аренда и предоставление услуг	7362,3	7,5	8692,3	8,3
государственное управление и обеспечение военной безопасности; социальное страхование	2186,6	2,2	2766,0	2,6
образование	1942,4	2,0	2392,2	2,3
здравоохранение и предоставление социальных услуг	2406,7	2,4	3518,2	3,4
предоставление прочих коммунальных, социальных и персональных услуг	2054,2	2,1	2665,1	2,5

Инвестиции

Продолжение

	2012		2013	
	млн. руб.	в % к итогу	млн. руб.	в % к итогу
Инвестиции в основной капитал	137771,4	100,0	184876,3	100,0
в том числе по видам экономической деятельности:				
сельское хозяйство, охота и лесное хозяйство	5748,2	4,2	6371,3	3,4
рыболовство, рыбоводство	213,4	0,2	41,7	0,02
добыча полезных ископаемых	1745,6	1,3	2971,1	1,6
в том числе:				
добыча топливно-энергетических полезных ископаемых	1520,5	1,1	2776,8	1,5
добыча полезных ископаемых, кроме топливно-энергетических	225,1	0,2	194,3	0,1
обрабатывающие производства	23782,5	17,3	23448,0	12,7
в том числе:				
производство пищевых продуктов, включая напитки, и табака	2613,2	1,9	3246,5	1,8
текстильное и швейное производство	895,0	0,6	998,6	0,5
производство кожи, изделий из кожи и производство обуви	18,2	0,01	51,4	0,03
обработка древесины и производство изделий из дерева	0,4	0,0003	1,4	0,001
целлюлозно-бумажное производство; издательская и полиграфическая деятельность	321,4	0,2	199,6	0,1
производство кокса, нефтепродуктов	539,8	0,4	844,4	0,5
химическое производство	188,2	0,1	563,5	0,3
производство резиновых и пластмассовых изделий	141,4	0,1	395,7	0,2
производство прочих неметаллических минеральных продуктов	8577,2	6,2	3800,5	2,1
металлургическое производство и производство готовых металлических изделий	4975,1	3,6	8288,3	4,5
производство машин и оборудования	836,3	0,6	553,0	0,3

Инвестиции

Продолжение

	2012		2013	
	млн. руб.	в % к итогу	млн. руб.	в % к итогу
производство электрооборудования, электронного и оптического оборудования	327,9	0,2	240,5	0,1
производство транспортных средств и оборудования	3582,6	2,6	3547,1	1,9
прочие производства	766,0	0,6	717,4	0,4
производство и распределение электроэнергии, газа и воды	39303,6	28,5	41269,1	22,3
строительство	2854,0	2,1	1834,6	1,0
оптовая и розничная торговля; ремонт автотранспортных средств, мотоциклов, бытовых изделий и предметов личного пользования	4244,4	3,1	8152,8	4,4
из них:				
оптовая торговля, включая торговлю через агентов, кроме торговли автотранспортными средствами и мотоциклами	1505,7	1,1	3572,6	1,9
розничная торговля, кроме торговли автотранспортными средствами и мотоциклами; ремонт бытовых изделий и предметов личного пользования	1914,6	1,4	3577,8	1,9
гостиницы и рестораны	37,0	0,03	234,3	0,1
транспорт и связь	31071,9	22,6	56757,0	30,7
финансовая деятельность	2799,8	2,0	3205,9	1,7
операции с недвижимым имуществом, аренда и предоставление услуг	9639,1	7,0	21859,4	11,8
государственное управление и обеспечение военной безопасности; социальное страхование	3038,8	2,2	6629,8	3,6
образование	4074,3	3,0	4667,1	2,5
здравоохранение и предоставление социальных услуг	6709,9	4,9	3844,3	2,1
предоставление прочих коммунальных, социальных и персональных услуг	2508,9	1,8	3589,8	1,9

¹ По крупным и средним организациям, с 2013 года – с учетом организаций с численностью работающих до 15 человек, не относящихся к субъектам малого предпринимательства

Инвестиции

20.7 Структура инвестиций в основной капитал по видам

(по полному кругу предприятий и организаций; в процентах к итогу)

	2008	2009	2010	2011	2012	2013
Инвестиции в основной капитал – всего	100	100	100	100	100	100
в том числе в:						
жилища	21,2	22,3	24,3	26,2	24,4	22,6
здания (кроме жилых) и сооружения	38,0	39,7	37,8	33,2	31,3	39,9
машины, оборудование, транспортные средства	38,7	36,2	36,2	38,8	42,3	35,9
прочие	2,1	1,8	1,7	1,8	2,0	1,6

**20.8 Инвестиции в основной капитал организаций
с участием иностранного капитала
по видам экономической деятельности**
(в фактически действовавших ценах; млн. рублей)

	2008	2009	2010	2011	2012	2013
Инвестиции в основной капитал	29240,5	21821,8	13812,9	18061,4	20145,5	37145,4
в том числе по видам экономической деятельности:						
сельское хозяйство, охота и лесное хозяйство	383,6	2063,2	1205,7	466,9	369,0	236,9
добыча полезных ископаемых	558,0	494,0	803,6	629,0	1050,0	2203,6
в том числе:						
добыча топливно-энергетических полезных ископаемых	558,0	485,0	796,8	629,0	1050,0	2165,1
из нее добыча каменного угля	558,0	453,9	794,2	629,0	1050,0	2158,0
обрабатывающие производства	18716,2	11872,8	7943,8	9080,3	13314,7	15279,7
в том числе:						
производство пищевых продуктов, включая напитки, и табака	2579,8	3990,6	2079,3	807,5	1210,0	2555,5
текстильное и швейное производство	0,3	407,5	140,8	916,3	120,6	271,0
производство кожи, изделий из кожи и производство обуви	0,4	1,6	3,0	1,9	0,1	-
обработка древесины и производство изделий из дерева	-	-	1,8	2,9	-	18,7
целлюлозно-бумажное производство; издательская и полиграфическая деятельность	17,6	7,2	131,6	12,4	41,1	116,6
производство кокса, нефтепродуктов	-	-	-	-	-	-
химическое производство	12,1	0,3	9,1	3,1	15,2	342,7
производство резиновых и пластмассовых изделий	0,1	0,7	41,9	146,0	90,5	413,3
производство прочих неметаллических минеральных продуктов	712,3	1217,2	653,0	1888,5	8061,4	2046,1
металлургическое производство и производство готовых металлических изделий	11372,2	3076,1	3697,0	4634,2	3718,3	6697,7

Инвестиции

Продолжение

	2008	2009	2010	2011	2012	2013
производство машин и оборудования	28,3	453,3	36,2	44,8	-	134,4
производство электрооборудования, электронного и оптического оборудования	5,8	-	0,0	0,8	-	0,2
производство транспортных средств и оборудования	3987,3	2678,7	1128,4	604,8	20,4	207,0
прочие производства	-	39,7	21,7	17,0	0,7	12,6
производство и распределение электроэнергии, газа и воды	884,7	268,8	229,7	546,2	83,7	5907,5
строительство	1003,3	10,5	216,3	317,0	196,1	1021,4
оптовая и розничная торговля; ремонт автотранспортных средств, мотоциклов, бытовых изделий и предметов личного пользования	3478,7	4045,7	283,6	300,0	540,9	810,2
из них:						
оптовая торговля, включая торговлю через агентов, кроме торговли автотранспортными средствами и мотоциклами	602,6	213,6	166,5	99,0	230,0	217,2
розничная торговля, кроме торговли автотранспортными средствами и мотоциклами; ремонт бытовых изделий и предметов личного пользования	2735,6	3713,3	62,8	97,6	226,4	561,1
гостиницы и рестораны	111,2	98,0	108,7	380,5	2,4	97,8
транспорт и связь	2126,3	1620,8	851,2	2806,3	3460,1	8489,7
финансовая деятельность	4,2	2,0	-	1409,3	-	-
операции с недвижимым имуществом, аренда и предоставление услуг	1971,6	1345,5	2167,3	2125,9	1128,5	3098,4
здравоохранение и предоставление социальных услуг	2,1	0,4	3,0	-	-	-
предоставление прочих коммунальных, социальных и персональных услуг	0,5	-	-	-	0,1	-

Финансовые вложения

Раздел представляет информацию о финансовых инвестициях организаций.

Финансовые вложения – долгосрочные и краткосрочные инвестиции организаций в ценные бумаги других организаций, процентные облигации государственных и местных займов, в уставные (складочные) капиталы других организаций, созданных на территории страны и за ее пределами, а также предоставленные другим организациям (юридическим лицам) займы.

**20.9 Финансовые вложения крупных и средних организаций
по видам экономической деятельности**

(млн. рублей)

	2008	2009	2010	2011	2012	2013
Всего	83011,5	115841,0	150184,8	144410,7	128836,5	170376,8
в том числе по видам экономической деятельности:						
сельское хозяйство, охота и лесное хозяйство	6456,5	3551,2	6274,1	6925,5	5128,9	4571,6
рыболовство, рыбоводство	4,0	10,0	5,0	-	-	-
добыча полезных ископаемых	567,6	626,5	401,7	72,9	649,4	615,7
обрабатывающие производства	39065,4	66198,4	56149,8	75203,7	53000,0	42766,9
производство и распределение электроэнергии, газа и воды	799,4	592,2	7847,7	4633,0	2030,2	2837,2
строительство	1474,9	3485,0	10090,6	1883,0	5100,0	4328,8
оптовая и розничная торговля; ремонт автотранспортных средств, мотоциклов, бытовых изделий и предметов личного пользования	27529,9	28354,5	52194,2	34402,9	40954,2	76793,2
гостиницы и рестораны	-	153,3	183,9	42,6	33,6	15,5
транспорт и связь	3022,6	2831,6	4074,0	6345,3	2587,6	1804,1
финансовая деятельность	-	-	218,3	41,5	23,2	127,8
операции с недвижимым имуществом, аренда и предоставление услуг	3756,8	9867,3	12606,9	14693,4	18998,0	36307,2
государственное управление и обеспечение военной безопасности;						
социальное страхование	0,3	1,3	1,1	-	-	-
образование	17,9	30,3	35,5	88,1	121,5	48,0
здравоохранение и предоставление социальных услуг	9,0	5,1	3,1	17,1	122,7	54,7
предоставление прочих коммунальных, социальных и персональных услуг	307,2	134,3	98,9	61,7	87,2	106,0

**20.10 Долгосрочные и краткосрочные финансовые
вложения крупных и средних организаций**
(млн. рублей)

	2008	2009	2010	2011	2012	2013
Долгосрочные финансовые вложения	24249,8	23445,8	29023,7	43422,8	14369,8	20062,2
в том числе:						
в паи и акции	13805,4	4065,8	4849,4	15902,9	3623,5	8968,2
в долговые ценные бумаги и депозитные сертификаты	598,3	2481,2	123,8	234,2	0,1	162,2
представленные займы	9157,2	16372,5	21589,2	23826,1	8440,3	10067,5
прочие долгосрочные финансовые вложения	688,9	526,3	2461,4	3459,6	2305,9	864,4
Краткосрочные финансовые вложения	58761,7	92395,2	121161,1	100987,9	114466,7	150314,6
в том числе:						
в паи и акции	445,6	180,1	499,8	19,1	2028,8	1326,3
в долговые ценные бумаги и депозитные сертификаты	3289,5	3846,6	3253,8	2453,0	4608,6	21330,8
представленные займы	38602,5	61624,2	96612,9	51833,0	64095,4	86816,1
прочие краткосрочные финансовые вложения	16424,1	26744,3	20794,6	46682,8	43733,9	40841,4

**20.11 Долгосрочные финансовые вложения
крупных и средних организаций
по видам экономической деятельности
в 2013 году**
(млн. рублей)

	Долго-срочные финансовые вложения	в том числе:			
		в паи и акции	в долговые ценные бумаги и депозитные сертификаты	представленные займы	прочие долгосрочные финансовые вложения
Всего	20062,2	8968,2	162,2	10067,5	864,4
в том числе по видам экономической деятельности:					
сельское хозяйство, охота и лесное хозяйство	705,5	0,3	-	601,3	103,9
рыболовство, рыбоводство	-	-	-	-	-
добыча полезных ископаемых	437,5	-	21,5	415,9	0,0
обрабатывающие производства	6296,5	3998,1	-	2196,5	101,9
производство и распределение электроэнергии, газа и воды	681,0	486,0	-	6,2	188,9
строительство	1425,9	989,6	-	271,5	164,8
оптовая и розничная торговля; ремонт автотранспортных средств, мотоциклов, бытовых изделий и предметов личного пользования	6006,7	956,4	41,2	4865,9	143,2
гостиницы и рестораны	15,5	-	-	15,5	-
транспорт и связь	158,5	20,1	-	138,4	0,0
финансовая деятельность	11,8	0,6	-	11,3	-

Инвестиции

Продолжение

	Долго-срочные финансовые вложения	в том числе:			
		в паи и акции	в долговые ценные бумаги и депозитные сертификаты	представленные займы	прочие долго-срочные финансовые вложения
операции с недвижимым имуществом, аренда и предоставление услуг	4318,7	2512,7	99,4	1545,0	161,6
государственное управление и обеспечение военной безопасности; социальное страхование	-	-	-	-	-
образование	-	-	-	-	-
здравоохранение и предоставление социальных услуг	-	-	-	-	-
предоставление прочих коммунальных, социальных и персональных услуг	4,5	4,5	-	-	-

**20.12 Краткосрочные финансовые вложения
крупных и средних организаций
по видам экономической деятельности
в 2013 году**
(млн. рублей)

	Кратко-срочные финансовые вложения	в том числе:			
		в паи и акции	в долговые ценные бумаги и депозитные сертификаты	предоставленные займы	прочие краткосрочные финансовые вложения
Всего	150314,6	1326,3	21330,8	86816,1	40841,4
в том числе по видам экономической деятельности:					
сельское хозяйство, охота и лесное хозяйство	3866,1	0,8	586,6	1959,3	1319,4
рыболовство, рыбоводство	-	-	-	-	-
добыча полезных ископаемых	178,3	-	2,9	19,2	156,2
обрабатывающие производства	36470,4	167,2	2127,0	12694,9	21481,3
производство и распределение электроэнергии, газа и воды	2156,2	-	41,6	2018,8	95,7
строительство	2902,9	-	971,7	494,0	1437,2
оптовая и розничная торговля; ремонт автотранспортных средств, мотоциклов, бытовых изделий и предметов личного пользования	70786,5	1019,1	2353,7	54215,7	13198,1
гостиницы и рестораны	-	-	-	-	-
транспорт и связь	1645,6	107,8	375,0	1042,4	120,4

Инвестиции

Продолжение

	Кратко-срочные финансовые вложения	в том числе:			
		в паи и акции	в долговые ценные бумаги и депозитные сертификаты	предоставленные займы	прочие краткосрочные финансовые вложения
финансовая деятельность	115,9	31,1	-	84,9	-
операции с недвижимым имуществом, аренда и предоставление услуг	31988,5	0,3	14872,3	14177,6	2938,3
государственное управление и обеспечение военной безопасности; социальное страхование	-	-	-	-	-
образование	48,0	-	-	-	48,0
здравоохранение и предоставление социальных услуг	54,7	-	-	13,3	41,4
предоставление прочих коммунальных, социальных и персональных услуг	101,5	-	-	96,1	5,4

Иностранные инвестиции

Иностранные инвестиции – вложения капитала иностранными инвесторами, а также зарубежными филиалами российских юридических лиц в объекты предпринимательской и других видов деятельности на территории области с целью получения дохода. Капитал может вкладываться в виде денежных средств, паев, акций и других ценных бумаг; кредитов; технологий, машин, оборудования; лицензий, любого другого имущества, интеллектуальных ценностей и пр. Инвестиции делятся на прямые, портфельные и прочие.

Прямые инвестиции – инвестиции, сделанные юридическими или физическими лицами, полностью владеющими организацией или контролирующими не менее 10% акций или уставного (складочного) капитала организации.

Портфельные инвестиции – покупка акций, векселей и других долговых ценных бумаг. Они составляют менее 10% в уставном (складочном) капитале организации.

Инвестиции, не подпадающие под определение прямых и портфельных, указываются как **прочие** – торговые кредиты, кредиты правительств иностранных государств под гарантии Правительства Российской Федерации, прочие кредиты (кредиты международных финансовых организаций и т.д.), банковские вклады.

Данные по иностранным инвестициям приведены по организациям, представившим статистическую отчетность, без учета органов денежно-кредитного регулирования, коммерческих и сберегательных банков.

В разделе отражены как долларовые, так и рублевые поступления от иностранных инвесторов, без пересчета рублевых инвестиций в доллары.

**20.13 Объем инвестиций,
поступивших от иностранных инвесторов, по видам**

	2008	2009	2010	2011	2012	2013
Тыс. долларов США¹						
Всего инвестиций	831234,3	528720,4	1353289,0	2007093,9	1797765,3	1708839,0
в том числе:						
прямые инвестиции	21287,8	1938,3	8128,8	5244,2	6005,2	3267,6
из них:						
взносы						
в уставной фонд	8024,2	176,5	3409,0	2300,8	2542,4	407,7
кредиты, полученные от зарубежных совладельцев предприятий	13056,7	1761,8	4719,8	2943,4	3462,8	2859,9
портфельные инвестиции	-	-	-	-	66,0	3225,0
прочие инвестиции	809946,5	526782,1	1345160,2	2001849,7	1791694,1	1702346,4
из них:						
торговые кредиты	259339,2	346031,9	1107616,2	1740566,1	1610619,3	1568243,7
прочие кредиты	550575,9	180750,2	237544,0	261283,6	181074,8	134102,7
Млн. рублей						
Всего инвестиций	6590,1	6757,3	3268,0	8471,5	12437,5	9923,8
в том числе:						
прямые инвестиции	2336,4	4116,9	1080,6	4810,2	7129,9	4541,6
из них:						
взносы						
в уставной фонд	2255,3	3943,5	808,7	2879,9	882,9	4168,7
кредиты, полученные от зарубежных совладельцев предприятий	80,7	109,9	156,9	1930,2	6247,0	372,9
портфельные инвестиции	19,1	11,2	10,6	31,7	0,3	22,9
прочие инвестиции	4234,6	2629,3	2176,8	3629,6	5307,3	5359,3
из них:						
торговые кредиты	2670,1	2222,5	1056,8	2602,8	4560,3	1131,8
прочие кредиты	1564,5	406,8	1120,0	1026,8	747,0	4227,5

¹ В этой и последующих таблицах раздела данные приведены без пересчета рублевых инвестиций в доллары.

Структура поступивших иностранных инвестиций
(в процентах)

Долларовые инвестиции

Рублевые инвестиции

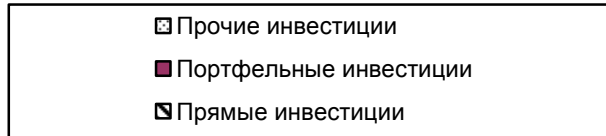
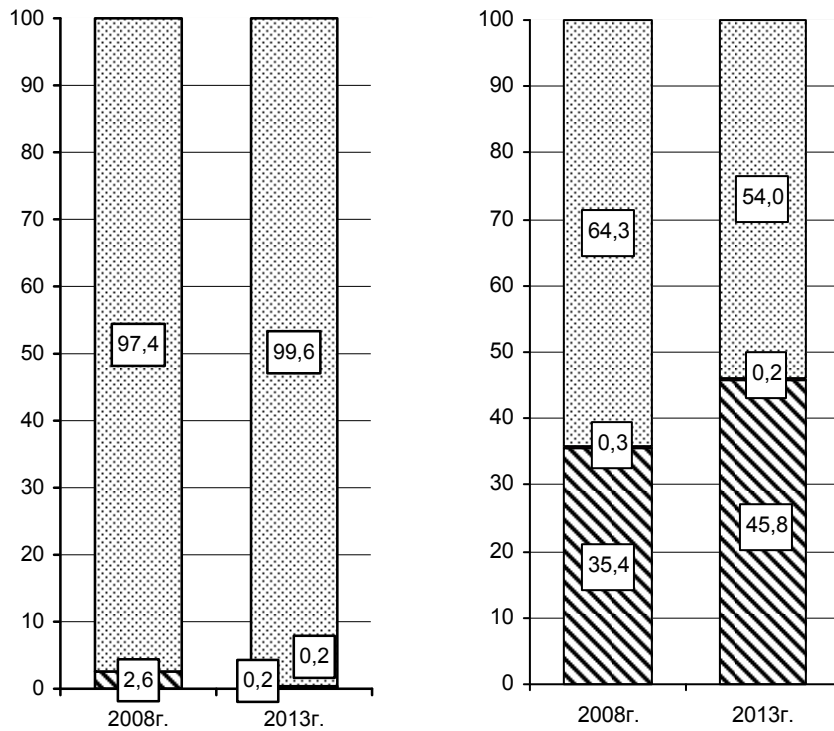

20.14 Объем инвестиций, поступивших от иностранных инвесторов, по видам экономической деятельности

	2008	2009	2010	2011	2012	2013
Тыс. долларов США						
Организации с основным видом деятельности:						
Сельское хозяйство, охота и лесное хозяйство	178,2	-	10097,9	2757,9	3049,2	4569,1
Добыча полезных ископаемых	21758,0	3153,0	2840,9	279,0	-	-
Обрабатывающие производства	344365,7	172107,6	1182438,5	1899095,6	1704144,9	1592285,0
производство пищевых продуктов, включая напитки, и табака	85681,6	25999,1	134651,9	101026,1	70000,0	25034,5
обработка древесины и производство изделий из дерева	-	-	250,0	-	-	-
целлюлозно-бумажное производство; издательская и полиграфическая деятельность	231,1	338,2	469,8	104,3	1982,3	324,2
химическое производство	906,6	-	-	-	869,7	3320,6
производство прочих неметаллических минеральных продуктов	15075,0	865,6	1079,2	-	-	-
металлургическое производство и производство готовых металлических изделий	67347,4	5999,7	21,0	8311,8	7579,2	11388,4
производство машин и оборудования	90726,8	84637,4	64984,5	159787,4	196413,7	107859,7
производство транспортных средств и оборудования	59178,3	47215,2	18596,4	27491,2	13387,5	-
Строительство	5226,8	220,5	-	-	-	-
Оптовая и розничная торговля; ремонт автотранспортных средств, мотоциклов, бытовых изделий и предметов личного пользования	183123,0	274282,7	79770,1	11726,7	82877,6	55704,8
Транспорт	154922,0	48549,0	12831,0	1928,0	-	3104,5
Связь	-	16627,0	-	-	-	-
Прочие виды	121660,6	13780,6	65310,6	91306,7	7693,6	53175,6

Инвестиции

Продолжение

	2008	2009	2010	2011	2012	2013
Тыс. рублей						
Сельское хозяйство, охота и лесное хозяйство	819,4	460,4	-	45,0	12573,1	4,9
Обрабатывающие производства	4249828,8	3907849,3	1823448,9	5648213,8	10987999,5	4282032,9
производство пищевых продуктов, включая напитки, и табака	565112,2	1221199,6	97300,0	94633,1	38057,5	715236,7
обработка древесины и производство изделий из дерева	4304,8	-	-	-	-	-
целлюлозно-бумажное производство; издательская и полиграфическая деятельность	-	-	-	-	-	-
производство резиновых и пластмассовых изделий	48879,0	98181,0	16634,3	-	-	6597,1
производство машин и оборудования	2560396,0	1473953,5	1287087,9	2424468,4	2235281,0	1128910,0
производство транспортных средств и оборудования	999595,7	734891,7	377966,3	50127,1	823,9	-
Строительство	1657557,0	138895,5	644609,4	69919,0	16260,5	626133,8
Оптовая и розничная торговля; ремонт автотранспортных средств, мотоциклов, бытовых изделий и предметов личного пользования	326699,4	73273,6	32747,8	72301,0	798998,9	610459,1
Транспорт	1640,3	1074149,1	94276,9	217465,1	30,2	487790,3
Связь	-	2590,0	15,0	-	-	-
Прочие виды	353547,0	1560113,8	672919,2	2463521,1	634194,5	3917406,3

20.15 Объем инвестиций, поступивших от иностранных инвесторов в экономику области, по странам

	2008	2009	2010	2011	2012	2013
--	------	------	------	------	------	------

Тыс. долларов США

Всего инвестиций	831234,3	528720,4	1353289,0	2007093,9	1797765,3	1708839,0
Виргинские острова	21328,2	3153,0	29889,9	82923,0	1478,4	69962,2
Германия	16367,9	28069,5	20824,5	8098,9	20244,2	22123,9
Италия	9862,5	10021,5	9824,0	19303,0	11310,6	13763,0
Казахстан	59297,4	18,2	8883,9	1627,7	12536,2	3835,2
Кипр	268613,0	131702,2	49362,4	36310,2	41501,7	36407,0
Нидерланды	103704,1	2113,3	77526,1	70541,9	9943,4	14082,3
США	577,4	3321,4	423,4	8770,3	11726,0	5386,6
Турция	394,4	612,8	3281,2	4666,3	28388,4	34282,1
Украина	15455,7	2174,2	1897,9	15028,8	16742,7	4629,3
Франция	50206,9	178,6	448,6	412,3	481,6	1322,8
Швейцария	95472,9	202651,7	956585,7	1524796,1	1384158,3	1393643,3
Швеция	-	16703,7	300,6	785,2	407,2	586,2
Прочие страны	168253,9	128000,3	194040,8	233830,2	258856,6	108815,1

В процентах к итогу

Всего инвестиций	100	100	100	100	100	100
Виргинские острова	2,6	0,6	2,2	4,1	0,1	4,1
Германия	2,0	5,3	1,5	0,4	1,1	1,3
Италия	1,2	1,9	0,7	1,0	0,6	0,8
Казахстан	7,1	0,0	0,7	0,1	0,7	0,2
Кипр	32,3	24,9	3,7	1,8	2,3	2,1
Нидерланды	12,5	0,4	5,7	3,5	0,6	0,8
США	0,1	0,6	0,0	0,4	0,7	0,3
Турция	0,0	0,1	0,2	0,2	1,6	2,0
Украина	1,9	0,4	0,1	0,7	0,9	0,3
Франция	6,0	0,0	0,0	0,0	0,0	0,1
Швейцария	11,5	38,3	70,7	76,0	77,0	81,6
Швеция	-	3,2	0,0	0,0	0,0	0,0
Прочие страны	20,2	24,2	14,5	11,7	14,4	6,4

Инвестиции

Продолжение

	2008	2009	2010	2011	2012	2013
Тыс. рублей						
Всего инвестиций	6590091,9	6757331,7	3268017,3	8471465,0	12437483,6	9923827,3
Белоруссия	44255,2	80146,4	146570,2	329031,5	2728992,1	224521,8
Великобритания	79249,0	50615,5	5298,5	-	18000,0	36697,6
Виргинские острова	167624,0	470542,9	7518,0	579798,5	5380,5	603174,0
Германия	226706,5	354152,0	81198,9	87475,6	60106,2	26440,4
Италия	9170,4	960,1	1670,6	905,3	1118,8	1268,0
Казахстан	2316727,2	1046153,3	672189,2	1556446,8	1504991,6	835083,8
Кипр	1765521,7	2457101,8	1286635,7	1492090,5	1257476,2	4752565,5
Лихтенштейн	818976,7	343999,7	-	96000,0	-	-
США	259855,9	6,4	2,5	9520,0	10290,4	18448,0
Турция	256428,4	343764,5	97010,7	40243,5	79985,0	484876,8
Украина	346548,8	315743,2	437077,6	883814,6	671202,4	215958,3
Франция	22664,1	1350,0	-	2046,0	10,0	23041,0
В процентах к итогу						
Всего инвестиций	100	100	100	100	100	100
Белоруссия	0,7	1,2	4,5	3,9	21,9	2,3
Великобритания	1,2	0,7	0,2	-	0,1	0,4
Виргинские острова	2,5	7,0	0,2	6,8	0,0	6,1
Германия	3,4	5,2	2,5	1,0	0,5	0,3
Италия	0,1	0,0	0,1	0,0	0,0	0,0
Казахстан	35,2	15,5	20,6	18,4	12,1	8,4
Кипр	26,8	36,4	39,4	17,6	10,1	47,9
Лихтенштейн	12,4	5,1	-	1,1	-	-
США	3,9	0,0	0,0	0,1	0,1	0,2
Турция	3,9	5,1	3,0	0,5	0,6	4,9
Украина	5,3	4,7	13,4	10,4	5,4	2,2
Франция	0,3	0,0	-	0,0	0,0	0,2

21

ЦЕНЫ И ТАРИФЫ

*Уровень и динамика цен на
потребительском рынке*

Уровень и динамика цен на рынке жилья

*Уровень и динамика цен в производственном
секторе*

21.1	Индексы потребительских цен и цен производителей	815
21.2	Индексы потребительских цен и цен производителей в 2013 году	816
Уровень и динамика цен на потребительском рынке		
21.3	Индексы потребительских цен (тарифов) на товары и платные услуги населению в 2013 году	818
21.4	Индексы потребительских цен на отдельные группы товаров	820
21.5	Индексы потребительских цен (тарифов) на отдельные группы платных услуг населению	822
21.6	Индексы потребительских цен (тарифов) на услуги связи	823
21.7	Средние потребительские цены на отдельные виды продовольственных товаров	824
21.8	Стоимость минимального набора продуктов питания	826
21.9	Средние потребительские цены на отдельные виды непродовольственных товаров	827
21.10	Средние цены (тарифы) на отдельные виды платных услуг населению	829
Уровень и динамика цен на рынке жилья		
21.11	Индексы цен на первичном и вторичном рынках жилья	832
21.12	Средние цены на первичном и вторичном рынках жилья в 2013 году	832
Уровень и динамика цен в производственном секторе		
21.13	Индексы цен производителей по видам экономической деятельности	833
21.14	Индексы цен производителей по видам экономической деятельности в 2013 году	836
21.15	Индексы цен производителей на отдельные виды промышленных товаров	838
21.16	Средние цены производителей на отдельные виды промышленных товаров за 2013 год	840
21.17	Индексы цен на приобретенные основные виды топливно-энергетических ресурсов	841
21.18	Индексы цен на приобретенные промышленными организациями отдельные виды зерна для основного производства	842
21.19	Средние цены на приобретенные промышленными организациями отдельные виды зерна для основного производства	842
21.20	Индексы цен производителей сельскохозяйственной продукции	843

21.21	Средние цены производителей сельскохозяйственной продукции	845
21.22	Индексы цен строительной продукции	847
21.23	Индексы цен производителей в строительстве по видам экономической деятельности	848
21.24	Индексы тарифов на грузовые перевозки основными видами транспорта	851
21.25	Индексы тарифов на услуги связи для юридических лиц	852

Раздел содержит статистические данные об уровнях и индексах цен (тарифов) на потребительском рынке, в производственном секторе экономики, а также на рынке жилья.

Органами статистики разрабатывается система индексов цен, в которую входят: индекс потребительских цен (тарифов) на товары и платные услуги населению, индекс цен на первичном и вторичном рынках жилья, индекс цен производителей промышленных товаров, индекс цен на приобретенные промышленными организациями отдельные виды товаров, индекс цен производителей сельскохозяйственной продукции, сводный индекс цен строительной продукции, индекс тарифов на грузовые перевозки, индекс тарифов на услуги связи для юридических лиц. Эти индексы рассчитываются по данным наблюдения за ценами товаров-представителей по выборочному кругу предприятий всех типов и форм собственности.

Индекс потребительских цен (ИПЦ) характеризует изменение во времени общего уровня цен на товары и услуги, приобретаемые населением для непроизводственного потребления. Он измеряет отношение стоимости фиксированного набора товаров и услуг в ценах текущего периода к его стоимости в ценах базисного периода.

Расчет ИПЦ производится на базе информации, полученной из двух источников:

- данных об изменении цен, полученных методом регистрации цен и тарифов на потребительском рынке;
- данных о структуре фактических потребительских расходов населения за предыдущий год.

Индекс потребительских цен является важнейшим показателем, характеризующим уровень инфляции.

Индексы цен на первичном и вторичном рынках жилья рассчитываются на основе зарегистрированных цен на вновь построенные квартиры и на квартиры функционирующего жилого фонда, находящиеся в собственности, если они являются объектами совершения рыночных сделок.

При регистрации цен на квартиры учитываются их количественные и качественные характеристики, а также район их расположения в городе.

Индексы цен производителей промышленных товаров характеризуют изменение цен во времени при неизменной структуре производства и рассчитываются на основании регистрации цен на товары-представители в базовых организациях, отобранных для сбора ценовой информации. Цены производителей представляют собой фактически сложившиеся на момент регистрации цены на произведенную продукцию, предназначенную для реализации на внутреннем рынке (без налога на добавленную стоимость, акциза и других налогов, не входящих в

себестоимость, без стоимости транспортировки до потребителя), с учетом всех категорий потребителей.

Рассчитанные по товарам-представителям индексы цен производителей последовательно агрегируются в индексы цен соответствующих видов, групп, классов, разделов экономической деятельности по классификатору ОКВЭД.

Индексы цен на приобретенные промышленными организациями основные виды топливно-энергетических ресурсов исчисляются на основе регистрации цен на товары-представители по установленной номенклатуре. Построение индексов цен приобретения осуществляется по сопоставимому кругу видов товаров в отчетном и базисном периодах и предусматривает систему взвешивания на основе данных о количестве приобретенной продукции за предыдущий год.

Индексы цен на приобретенное промышленными организациями зерно для основного производства рассчитываются на основе зарегистрированных цен на зерновые, зернобобовые и масличные культуры, предназначенные для промышленной переработки.

Наблюдение ведется по выборочному кругу промышленных организаций, приобретающих зерно для основного производства у отечественных производителей.

Средние цены приобретения зерна включают, помимо цены производства, налоги, наценку торгово-посреднических структур, а также затраты, связанные с организацией закупки, продажи, хранения и доставки зерна.

Построение индексов цен приобретения зерна предусматривает использование в качестве весов данных о среднем количестве приобретения наблюдаемых видов культур в натуральном выражении за базисный период.

Индексы цен производителей сельскохозяйственной продукции исчисляются на основании регистрации в отобранных для наблюдения сельскохозяйственных организациях цен на основные виды товаров-представителей, реализуемых заготовительным, перерабатывающим организациям, на рынке, через собственную торговую сеть, населению непосредственно с транспортных средств, на ярмарках, биржах, аукционах, организациям, коммерческим структурам и т.п. Цены производителей сельскохозяйственной продукции приводятся с учетом надбавок и скидок за качество реализованной продукции без расходов на транспортировку, экспедирование, погрузку и разгрузку продукции, а также без налога на добавленную стоимость.

Сводный индекс цен строительной продукции рассчитывается как агрегированный показатель из индексов цен на строительномонтажные работы, машины и оборудование, используемые в строи-

тельстве, прочие капитальные работы и затраты, взвешенных по доле этих элементов в общем объеме инвестиций в основной капитал.

Расчет индекса цен на строительно-монтажные работы проводится на основе данных формы отчетности о ценах на материалы, детали и конструкции, приобретенные базовыми подрядными организациями области, а также на базе технологических моделей, разработанных по видам экономической деятельности с учетом региональных особенностей строительства.

Индекс цен на машины и оборудование исчисляется по данным об изменении цен производителей оборудования, используемого в строительстве, а также транспортных и снабженческо-сбытовых расходов и ставки НДС.

Индекс цен на прочие капитальные работы и затраты определяется из индексов цен на основные составляющие этих работ (проектно-изыскательские работы, работы по эксплуатационному и глубокому разведочному бурению и другие затраты).

Индексы тарифов на грузовые перевозки характеризуют изменения за текущий период тарифов на грузовые перевозки без учета изменения за этот период структуры перевезенных грузов по разнообразным признакам. Сводный индекс тарифов на грузовые перевозки рассчитывается из индексов тарифов на перевозку грузов отдельными видами транспорта. В качестве весов используются доходы соответствующего вида транспорта от перевозок грузов за базисный период. По каждому виду транспорта регистрируются тарифы на услуги-представители. За услугу – представитель принимается перевозка одной тонны массового груза определенным видом транспорта на фиксированное расстояние. Обследование тарифов осуществляется по выборочной совокупности транспортных организаций.

Индекс тарифов на услуги связи для юридических лиц характеризует изменение тарифов на услуги связи для бюджетных и коммерческих организаций, оказываемые как по свободным тарифам, так и по регулируемым на федеральном уровне, без учета льгот по предоставлению услуг связи организациями и без налога на добавленную стоимость.

При расчете сводных индексов тарифов в качестве весов используются данные о доходах от услуг связи за предыдущий год.

21.1 Индексы потребительских цен и цен производителей (в процентах)

	2008	2009	2010	2011	2012	2013
декабрь к декабрю предыдущего года						
Индекс потребительских цен	114,4	109,7	109,4	106,1	106,7	106,6
Индекс цен производителей промышленных товаров	112,3	100,9	111,8	106,7	103,7	104,0
Индекс цен производителей сельскохозяйственной продукции	93,9	97,9	123,8	102,6	122,2	96,4
Сводный индекс цен строительной продукции	117,9	103,6	107,0	105,9	104,7	102,2
Индекс тарифов на грузовые перевозки	113,0	110,7	109,3	108,8	104,4	104,0
к предыдущему году						
Индекс потребительских цен	115,2	112,2	107,3	108,5	105,4	107,0
Индекс цен производителей промышленных товаров	121,9	102,2	106,6	113,6	102,0	104,7
Индекс цен производителей сельскохозяйственной продукции	139,5	87,8	104,9	126,6	100,6	114,9
Сводный индекс цен строительной продукции	120,2	106,9	105,9	108,2	105,0	103,0
Индекс тарифов на грузовые перевозки	101,1	110,8	112,2	108,5	105,9	102,5

**21.2 Индексы потребительских цен и цен производителей
в 2013 году
(в процентах)**

	Индекс потреби- тельских цен	Индекс цен произво- дителей промыш- ленных товаров	Индекс цен произво- дителей сельскохо- зяйственной продукции	Сводный индекс цен строитель- ной продук- ции	Индекс тарифов на грузовые перевозки
--	---------------------------------------	---	---	---	---

К предыдущему месяцу

Январь	101,0	99,8	101,0	100,2	106,5
Февраль	100,7	101,2	100,4	100,9	95,1
Март	100,4	100,8	99,5	99,3	100,1
Апрель	100,6	99,8	100,3	100,5	100,1
Май	101,1	99,7	98,2	100,2	102,5
Июнь	100,6	100,3	98,7	99,7	100,1
Июль	100,2	101,3	99,95	100,6	99,97
Август	100,2	101,4	98,6	100,3	100,0
Сентябрь	100,1	100,7	99,8	100,1	99,9
Октябрь	100,6	99,8	100,8	100,0	99,98
Ноябрь	100,5	99,6	100,3	100,0	99,99
Декабрь	100,5	99,6	99,0	100,2	100,0

К декабрю предыдущего года

Январь	101,0	99,8	101,0	100,2	106,5
Февраль	101,6	101,0	101,4	101,1	101,3
Март	102,0	101,8	100,9	100,4	101,4
Апрель	102,6	101,6	101,2	100,9	101,5
Май	103,8	101,2	99,3	101,1	104,0
Июнь	104,4	101,5	98,0	100,8	104,1
Июль	104,6	102,9	98,0	101,4	104,1
Август	104,8	104,3	96,6	101,8	104,1
Сентябрь	104,9	105,1	96,3	101,9	104,0
Октябрь	105,5	104,9	97,1	101,9	104,0
Ноябрь	106,0	104,4	97,3	102,0	104,0
Декабрь	106,6	104,0	96,4	102,2	104,0

Индексы потребительских цен и цен производителей
(декабрь к декабрю предыдущего года; в процентах)

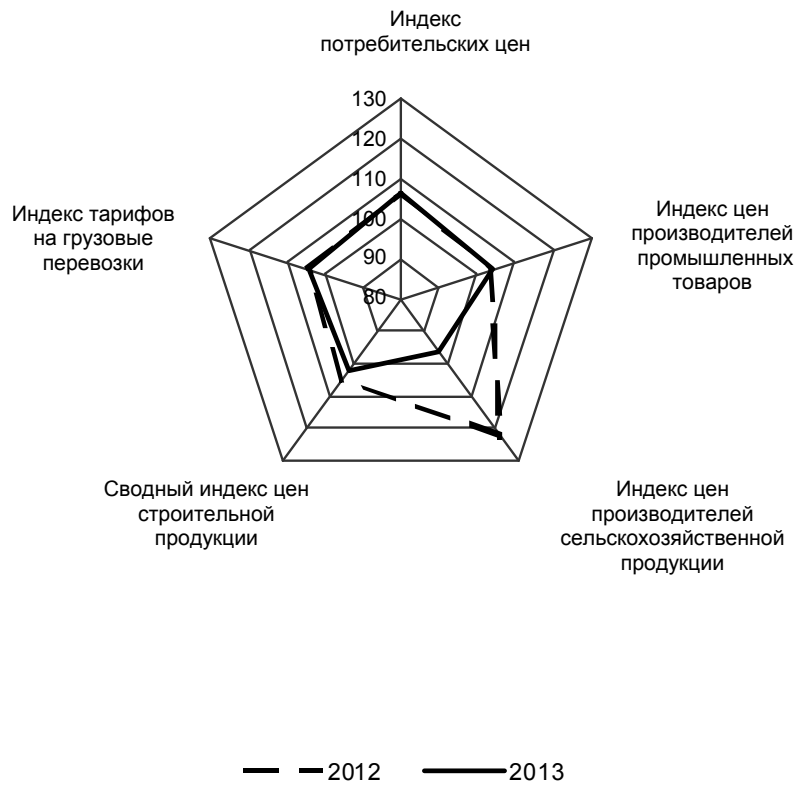

Уровень и динамика цен на потребительском рынке

**21.3 Индексы потребительских цен (тарифов)
на товары и платные услуги населению
в 2013 году
(в процентах)**

	Все товары и услуги	в том числе:		
		продовольст- венные товары ¹	непродоволь- ственные товары	платные услуги населению

К предыдущему месяцу

Январь	101,0	101,9	100,5	100,3
Февраль	100,7	100,9	100,5	100,6
Март	100,4	100,4	100,3	100,4
Апрель	100,6	100,9	100,4	100,3
Май	101,1	102,1	100,4	100,6
Июнь	100,6	101,1	100,3	100,3
Июль	100,2	99,2	100,1	101,8
Август	100,2	99,0	100,3	102,0
Сентябрь	100,1	99,7	100,6	100,1
Октябрь	100,6	101,2	100,4	99,9
Ноябрь	100,5	100,7	100,5	100,1
Декабрь	100,5	100,7	100,4	100,6

К декабрю предыдущего года

Январь	101,0	101,9	100,5	100,3
Февраль	101,6	102,8	100,9	100,9
Март	102,0	103,2	101,2	101,3
Апрель	102,6	104,2	101,6	101,6
Май	103,8	106,4	102,0	102,2
Июнь	104,4	107,6	102,3	102,5
Июль	104,6	106,7	102,4	104,4
Август	104,8	105,6	102,7	106,4
Сентябрь	104,9	105,2	103,3	106,5
Октябрь	105,5	106,5	103,7	106,4
Ноябрь	106,0	107,2	104,2	106,5
Декабрь	106,6	108,0	104,6	107,1

¹ Включая алкогольные напитки.

**Индексы потребительских цен (тарифов)
на товары и платные услуги населению
в 2013 году**

В процентах к предыдущему месяцу

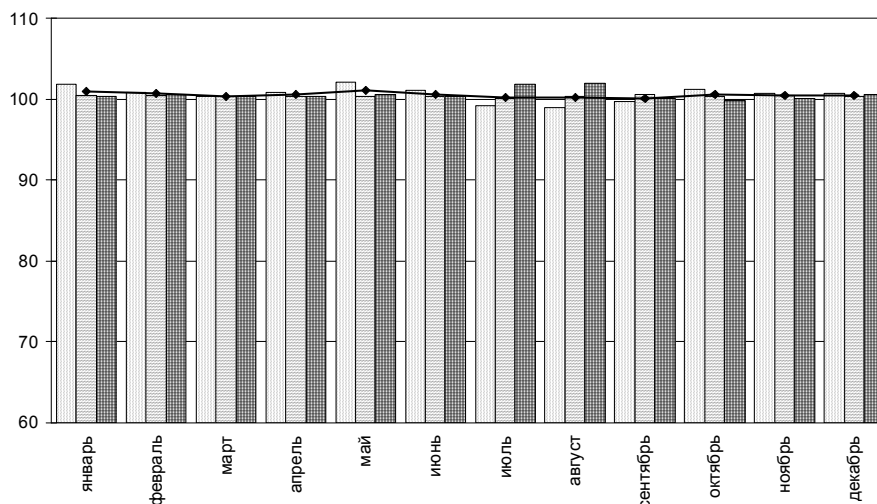

В процентах к декабрю предыдущего года

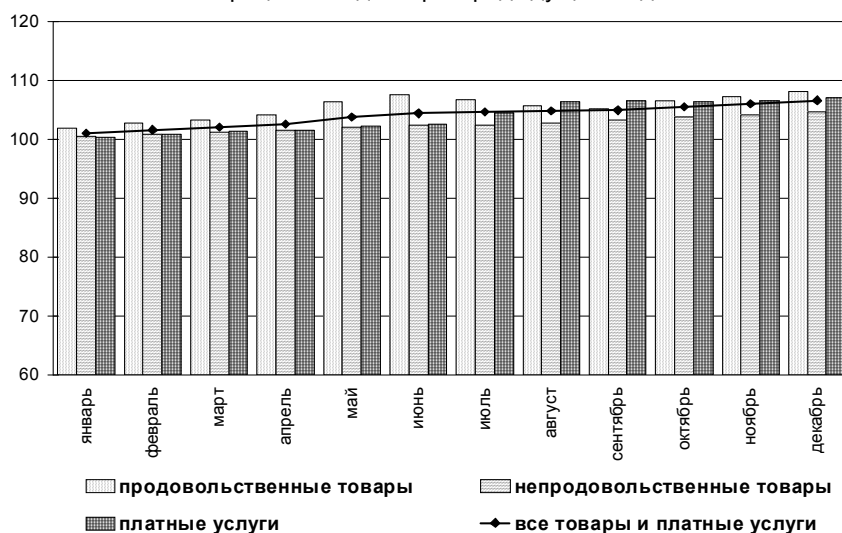

21.4 Индексы потребительских цен на отдельные группы товаров
 (декабрь к декабрю предыдущего года; в процентах)

	2008	2009	2010	2011	2012	2013
Все товары	113,8	108,2	109,5	104,7	106,4	106,4
Продовольственные товары (включая алкогольные напитки) – всего	118,7	107,0	113,2	103,3	107,4	108,0
Мясо и птица	131,5	103,6	103,2	109,5	108,1	95,8
Колбасные изделия и продукты из мяса и птицы ¹	129,3	106,1	104,9	107,8	108,2	103,5
Мясные консервы	125,2	111,3	105,1	106,4	108,2	103,0
Рыбпродукты	119,7	112,6	100,1	110,0	110,8	104,7
Масло сливочное	105,6	113,5	113,4	107,5	103,0	118,2
Масло подсолнечное	124,2	85,6	125,5	107,1	100,5	97,3
Молоко и молочная продукция	108,4	100,8	120,1	103,5	103,1	113,0
Сыр	93,8	100,7	123,5	103,3	99,9	115,5
Яйца	115,3	82,8	114,8	107,1	107,0	127,6
Сахар – песок	106,1	153,2	118,9	71,4	109,5	101,6
Кондитерские изделия	125,8	110,3	105,0	111,4	105,0	104,7
Хлеб и хлебобулочные изделия	133,0	101,4	100,9	107,7	110,7	106,4
Крупа и бобовые	122,4	99,0	160,0	93,2	92,9	103,2
Макаронные изделия	135,7	100,8	104,2	104,1	109,1	105,0
Картофель	123,3	95,9	195,2	48,9	99,6	156,8
Овощи	83,2	122,1	175,9	52,8	115,2	119,7
Фрукты и цитрусовые	109,5	102,0	108,7	99,96	106,0	98,6
Алкогольные напитки	111,5	108,3	108,4	110,0	112,1	116,4

	2008	2009	2010	2011	2012	2013
Непродовольственные товары – всего	108,3	109,4	105,3	106,3	105,2	104,6
Хлопчатобумажные ткани	110,9	120,6	120,2	128,5	108,9	106,5
Шерстяные ткани	110,9	111,8	107,0	106,3	105,0	107,5
Шелковые ткани	109,8	109,7	103,0	103,3	103,9	105,7
Одежда и белье	111,7	111,3	108,6	108,3	106,2	105,1
Меха и меховые изделия	103,8	108,9	104,0	103,3	103,7	102,5
Трикотажные изделия	110,4	112,0	108,7	107,8	106,0	104,1
Чулочно-носочные изделия	114,0	113,6	108,9	108,4	106,2	104,6
Кожаная, текстильная и комбинированная обувь	107,1	109,5	108,0	107,1	104,6	104,5
Резиновая обувь	107,0	114,9	111,6	106,2	108,7	104,8
Моющие и чистящие средства	119,0	110,0	102,2	109,3	107,8	104,8
Парфюмерно-косметические товары	109,1	115,6	103,0	106,0	106,8	103,6
Галантерея	110,9	111,4	110,2	106,8	105,0	104,9
Табачные изделия	114,6	119,8	118,6	118,4	123,1	126,5
Телерадиотовары	102,6	103,4	98,4	98,3	99,2	101,3
Электротовары и другие бытовые приборы	107,7	107,3	101,0	100,5	102,7	101,1
Строительные материалы	111,8	97,8	106,0	109,2	104,8	100,9
Мебель	111,4	107,8	102,5	107,2	107,2	100,6
Часы	106,2	112,3	107,0	109,0	111,0	106,2
Ювелирные изделия	128,8	121,1	120,3	115,0	111,8	105,2
Печатные издания	117,9	115,3	108,6	105,9	111,1	108,8
Медикаменты	115,7	121,3	99,0	106,9	106,0	111,8
Бензин автомобильный	97,7	109,9	108,1	116,5	105,8	105,3

¹ До 2010 года – колбасные изделия и копчености.

**21.5 Индексы потребительских цен (тарифов)
на отдельные группы платных услуг населению**
(декабрь к декабрю предыдущего года; в процентах)

	2008	2009	2010	2011	2012	2013
Платные услуги населению – всего	116,5	114,5	109,3	110,2	107,6	107,1
в том числе:						
бытовые услуги	118,0	113,8	107,0	107,9	106,5	106,0
услуги пассажирского транспорта	125,0	101,5	109,8	116,3	106,6	106,9
услуги связи	106,7	105,7	102,6	103,7	103,2	103,2
жилищно-коммунальные услуги	118,0	124,2	113,2	113,4	107,5	107,1
жилищные	114,4	123,9	105,6	106,9	101,7	102,1
коммунальные	119,7	124,6	116,7	116,5	110,0	109,2
услуги дошкольного воспитания	109,6	123,3	103,7	105,6	101,1	130,3
услуги среднего образования	120,7	105,5	105,2	107,9	111,7	108,1
услуги высшего образования	107,0	105,2	102,5	102,2	123,4	107,8
услуги организаций культуры	121,3	104,3	103,8	115,6	125,6	104,9
санаторно-оздоровительные услуги	126,9	119,7	110,4	114,3	114,8	132,3
медицинские услуги	115,1	110,4	112,7	107,9	112,0	107,6
услуги физической культуры и спорта	115,6	113,5	112,0	101,4	102,3	102,4
услуги правового характера	100,0	100,0	103,7	123,1	111,0	105,4

**21.6 Индексы потребительских цен (тарифов)
на услуги связи**

(декабрь к декабрю предыдущего года; в процентах)

	2008	2009	2010	2011	2012	2013
Услуги связи – всего	106,7	105,7	102,6	103,7	103,2	103,2
из них						
почтовой связи	115,4	120,0	116,7	112,4	110,2	109,6
городской телефонной связи	114,2	110,7	111,5	104,5	104,9	107,7
междугородной телефонной связи	84,9	100,0	100,0	100,0	100,0	100,0
телеграфной связи	125,5	124,4	125,1	124,8	105,8	106,3
проводного вещания	142,9	150,0	116,7	114,3	100,0	110,0
беспроводной связи	100,2	100,6	97,3	103,2	106,1	100,9
услуги по подклю- чению к сети Интернет	114,7	100,0	98,0	101,5	92,3	101,3

21.7 Средние потребительские цены на отдельные виды продовольственных товаров

(на конец года; руб. за кг)

	2008	2009	2010	2011	2012	2013
Говядина (кроме бескостного мяса)	161,72	170,07	179,37	222,75	240,87	236,25
Свинина (кроме бескостного мяса)	212,94	208,59	213,05	226,11	229,03	218,73
Куры (кроме куриных окорочков)	95,70	100,89	97,45	96,75	112,25	101,64
Колбаса вареная 1 сорта	129,86	137,95	146,79	159,78	177,51	185,72
Говядина, свинина тушеная, консервированная, 350г	52,38	58,35	62,07	66,54	71,67	73,85
Рыба мороженая, разделанная (кроме лососевых пород)	104,60	118,38	119,05	132,55	140,14	142,14
Рыба соленая, маринованная, копченая	159,54	177,03	196,37	217,55	224,10	230,83
Консервы рыбные натуральные и с добавлением масла, 350г	43,12	49,71	55,02	59,73	62,61	66,70
Масло сливочное	146,29	170,70	198,17	214,90	221,69	263,31
Масло подсолнечное	66,03	56,64	70,30	75,00	74,86	72,59
Молоко питьевое цельное пастеризованное 2,5%-3,2% жирности ¹ , за 1 л	26,37	25,62	32,12	33,32	34,05	39,11
Сыры сычужные твердые и мягкие	200,42	201,38	251,33	256,61	255,16	296,64
Яйца куриные, за десяток	39,84	32,98	37,86	40,82	43,78	55,85
Сахар-песок	20,48	31,37	38,04	27,16	29,78	30,17

Цены и тарифы

Продолжение

	2008	2009	2010	2011	2012	2013
Чай черный байховый	323,09	417,18	407,13	389,07	412,07	441,43
Мука пшеничная	19,28	18,53	18,82	19,17	24,54	27,20
Хлеб и булочные изделия из пшеничной муки высшего сорта	29,99	30,54	30,68	32,72	36,91	38,04
Рис шлифованный	37,83	37,94	34,43	34,40	33,67	37,74
Макаронные изделия из пшеничной муки высшего сорта	47,92	49,56	50,94	52,59	56,95	60,67
Картофель	17,08	16,39	31,64	15,57	15,33	24,04
Капуста свежая белокочанная	11,03	14,17	29,93	11,14	15,35	15,17
Лук репчатый	13,01	16,32	25,97	13,07	13,31	19,82
Яблоки	45,95	45,22	51,76	52,75	49,15	48,66
Водка крепостью 40% об. спирта и выше обыкновенного качества, за 1 л	217,23	227,14	241,73	275,93	339,69	447,55
Коньяк ординарный отечественный, за 1 л	788,57	846,21	900,61	904,37	965,44	1160,43
Вино игристое отечественное, за 1 л	175,31	198,81	211,07	235,66	269,32	295,94
Пиво отечественное, за 1 л	42,09	47,45	55,45	62,22	68,42	75,70

¹ До 2009 года средние цены регистрировались в целом на молоко цельное пастеризованное, стерилизованное 2,5% – 3,2% жирности.

21.8 Стоимость минимального набора продуктов питания

	2013	
	в рублях, в расчете на месяц	в % к предыдущему месяцу
Январь	2463,66	102,4
Февраль	2495,20	101,3
Март	2516,09	100,8
Апрель	2569,65	102,1
Май	2689,17	104,7
Июнь	2778,18	103,3
Июль	2717,06	97,8
Август	2621,04	96,5
Сентябрь	2566,09	97,9
Октябрь	2609,48	101,7
Ноябрь	2627,46	100,7
Декабрь	2647,45	100,8

**21.9 Средние потребительские цены
на отдельные виды непродовольственных товаров**
(на конец года; руб. за штуку)

	2008	2009	2010	2011	2012	2013
Костюм-двойка мужской из шерстяных, полушерстяных или смесовых тканей	4147,39	4439,52	4642,03	4953,18	5173,19	5387,58
Сорочка мужская верхняя из хлопчатобумажных или смесовых тканей	537,11	604,54	645,09	741,90	769,54	826,04
Пальто (полупальто) демисезонное женское с верхом из плащевых тканей	3219,28	3512,86	3906,49	4238,54	4510,68	4744,12
Джемпер мужской	1015,69	1121,31	1242,27	1346,65	1433,12	1503,43
Носки мужские из хлопчатобумажной или смесовой пряжи, за пару	35,80	40,58	45,84	51,28	54,84	59,88
Колготки женские эластичные (плотностью 15-20 DEN)	65,61	82,03	103,38	114,93	124,37	129,56
Полуботинки, туфли мужские с верхом из натуральной кожи, за пару	1812,72	2005,33	2187,40	2308,12	2382,06	2567,73
Туфли женские модельные с верхом из натуральной кожи, за пару	2138,14	2448,69	2675,49	2970,20	3098,31	3174,60

Цены и тарифы

Продолжение

	2008	2009	2010	2011	2012	2013
Мыло туалетное, за 100г	13,72	15,78	15,96	17,70	19,00	19,91
Шампунь, за 250 мл	64,62	76,64	78,40	85,29	89,93	92,63
Сигареты с фильтром отечественные, за пачку	11,89	14,47	17,67	21,92	27,48	36,02
Ковер (палас) синтетический, за м ²	345,63	398,54	390,85	409,82	476,06	531,03
Электропылесос напольный, за шт.	3372,14	3752,66	3769,19	3900,54	4226,76	4327,93
Велосипед дорожный для взрослых, за шт.	3987,79	4213,52	4378,58	4636,36	4790,79	4737,82
Телевизор цветного изображения, за шт.	8056,14	9535,73	11579,62	12546,12	13004,03	13306,76
Шифер, за 10 м ²	1005,98	991,19	1017,04	1111,98	1229,67	1269,19
Кирпич красный за 1000 шт.	6717,13	5487,49	5672,84	7594,02	8761,16	8428,65
Линолеум, за м ²	262,77	316,52	342,69	354,89	372,37	374,56
Кольцо обручальное, за грамм	1007,58	1220,01	1507,09	1733,46	2024,30	2100,71
Бензин автомобильный марки АИ-92 (АИ-93 и т.п.), за л	19,14	21,48	23,25	26,38	27,89	29,27
Корвалол капли, за 25 мл	9,49	7,57	7,06	7,52	8,27	9,38
Метамизол натрия (Анальгин отечественный), 500 мг, за 10 таблеток	2,93	4,50	4,44	4,26	4,81	5,38
Ацетилсалициловая кислота (Аспирин отечественный), 500 мг, за 10 таблеток	1,98	3,67	4,00	3,01	2,87	3,12

**21.10 Средние цены (тарифы) на отдельные виды
платных услуг населению**
(на конец года; руб. за один вид услуг)

	2008	2009	2010	2011	2012	2013
Бытовые услуги						
постановка набоек, за пару	131,74	140,62	158,57	173,69	189,51	210,26
ремонт телевизоров цветного изображения, за один вид работы	624,30	705,65	746,10	802,23	881,32	903,44
химическая чистка мужского костюма	429,74	462,13	519,41	554,64	588,87	595,88
стирка и глажение прямого белья, за 1 кг	46,20	47,95	48,24	56,84	63,11	69,60
рытье могилы механическим способом на новом месте захоронения	515,29	705,66	756,59	947,35	802,44	913,38
изготовление гроба	1182,57	2430,51	2794,70	3162,42	3104,49	3478,95
Услуги пассажирского транспорта, за одну поездку						
проезд в городском муниципальном автобусе	8,20	7,89	8,91	10,73	12,06	12,84
проезд в городском коммерческом автобусе	7,79	7,89	8,91	10,73	12,06	12,84
проезд в трамвае	7,58	7,77	8,93	9,39	11,15	11,84
проезд в троллейбусе	7,57	7,57	8,72	9,77	11,89	12,57
поезд дальнего следования, стоимость проезда в купейном вагоне нефирменного поезда (в расчете на 100 км пути)	163,66	184,39	180,67	179,99	234,88	253,11
поезд дальнего следования, стоимость проезда в купейном вагоне фирменного поезда (в расчете на 100 км пути)	255,34	251,84	219,63	234,64	352,23	281,76
самолет, стоимость полета в салоне экономического класса (в расчете на 1000 км пути)	11261,17	11831,07	12009,71	7704,45	7942,84	7663,51

	2008	2009	2010	2011	2012	2013
Услуги связи						
пересылка простого письма внутри России, массой до 20г, штук	7,50	9,00	10,50	11,80	13,00	14,25
отправка телеграммы обыкновенной внутренней, за 15 слов	30,75	38,25	47,85	59,70	63,15	67,15
абонентская плата за неограниченный объем местных телефонных соединений (за месяц)	315,00	345,00	366,00	382,81	386,62	404,00
Жилищно-коммунальные услуги						
плата за жилье в домах государственного и муниципального жилищных фондов, за 1 кв. м общей площади	10,76	13,55	14,54	15,77	15,91	15,93
проживание в гостинице, за сутки с 1 человека	1392,48	1506,64	1574,06	1650,96	1753,33	1659,46
электроэнергия в квартирах без электроплит, за 100 кВт·ч	193,00	245,00	280,00	308,00	323,00	350,00
плата за холодное водоснаб- жение и водоотведение ¹ , за месяц с 1 человека	187,80	261,69	329,88	414,50	436,06	464,83
плата за отопление, за 1 кв. м общей площади	15,19	16,18	17,96	20,47	22,27	24,14
плата за газ сетевой, за месяц с 1 человека	27,60	36,04	42,80	49,21	56,59	65,00
Услуги учреждений культуры						
кинотеатры, один билет	143,26	175,24	193,83	207,16	212,20	208,88
театры, один билет	458,26	458,26	458,26	561,25	691,04	760,59
Услуги дошкольного воспитания						
плата за детские ясли-сад (муниципальные и ведомственные), за один день посещения	29,16	36,55	36,99	39,26	40,26	52,47

	2008	2009	2010	2011	2012	2013
Услуги среднего образования						
обучение в негосударственных дневных общеобразовательных учреждениях, месяц	4908,33	4778,41	6257,46	8055,33	9489,39	10487,01
обучение в образовательных учреждениях среднего профессионального образования, семестр	12284,66	12985,28	13782,37	14809,96	15558,38	17432,07
Услуги высшего образования						
обучение в негосударственных образовательных учреждениях высшего профессионального образования, семестр	24340,85	26822,63	27066,73	25910,40	26180,85	27526,48
обучение в государственных и муниципальных образовательных учреждениях высшего профессионального образования, семестр	24047,69	24988,53	25702,40	27061,38	34926,93	37877,02
Санаторно-оздоровительные услуги, за один день с человека:						
санаторий	750,00	900,00	1000,00	1100,00	1390,44	1839,38
дом отдыха, пансионат ²	904,76	1080,95	1189,05	1387,22	-	-
Медицинские услуги						
первичный консультативный прием у врача-специалиста, одно посещение	238,86	291,79	291,79	399,85	479,83	537,10
лабораторные анализы (общий анализ крови), один анализ	126,42	164,78	167,58	232,88	266,59	276,51

¹ До 2009 года наблюдалась плата за водоснабжение и канализацию.

² С 2012 года данный вид услуг отсутствует.

Уровень и динамика цен на рынке жилья

21.11 Индексы цен на первичном и вторичном рынках жилья

(на конец года; в процентах к концу предыдущего года)

	2008	2009	2010	2011	2012	2013
Первичный рынок жилья						
Все квартиры	121,5	94,3	101,6	110,4	103,9	103,5
из них квартиры:						
типовые	120,6	92,2	102,5	109,8	102,9	102,9
улучшенной планировки	122,8	95,2	100,2	110,5	104,1	103,6
элитные	117,4	95,2	103,8	105,4	100,8	102,1
Вторичный рынок жилья						
Все квартиры	116,5	88,8	99,5	109,8	110,8	104,0
из них квартиры:						
низкого качества	113,5	90,0	97,8	110,6	115,0	103,7
типовые	119,1	86,3	100,2	111,4	109,2	103,2
улучшенной планировки	112,6	90,8	99,0	107,8	111,8	105,4
элитные	113,9	96,0	104,3	112,8	107,5	105,4

21.12 Средние цены на первичном и вторичном рынках жилья

в 2013 году

(на конец года; руб. за один квадратный метр общей площади)

	Первичный рынок жилья	Вторичный рынок жилья
Все квартиры	48353	53651
из них квартиры:		
низкого качества	-	50725
типовые	44257	52592
улучшенной планировки	48723	55209
элитные	63270	76264

Уровень и динамика цен в производственном секторе

**21.13 Индексы цен производителей
по видам экономической деятельности**
(декабрь к декабрю предыдущего года; в процентах)

	2008	2009	2010	2011	2012	2013
Производство промышленных товаров	112,3	100,9	111,8	106,7	103,7	104,0
Добыча полезных ископаемых	144,8	80,0	127,6	112,5	99,2	99,2
в том числе:						
добыча топливно- энергетических полезных ископаемых	151,1	76,4	135,6	113,5	89,5	97,6
добыча полезных ископаемых, кроме топливно-энергетических	118,6	107,0	95,3	106,4	141,5	101,7
Обрабатывающие производства	109,3	99,4	110,9	106,9	103,6	101,4
в том числе:						
производство пищевых продуктов, включая напитки, и табака	93,5	108,2	120,5	100,1	104,4	100,9
текстильное и швейное производство	112,5	100,4	104,1	102,9	100,2	100,3
производство кожи, изделий из кожи и производство обуви	108,4	100,0	112,2	107,8	100,2	100,9
обработка древесины и производство изделий из дерева	115,5	89,4	91,2	113,6	112,8	102,8
целлюлозно-бумажное производство; издатель- ская и полиграфическая деятельность	123,1	119,7	107,2	112,9	103,9	100,3
производство кокса, нефтепродуктов	118,0	100,0	120,3	148,0	112,2	115,3
химическое производство	111,3	89,5	105,2	117,2	105,9	102,2
производство резиновых и пластмассовых изделий	102,5	101,2	117,2	102,7	103,1	99,8

	2008	2009	2010	2011	2012	2013
производство прочих неметаллических минеральных продуктов	114,7	99,1	101,3	109,7	104,4	99,1
металлургическое производство и производство готовых металлических изделий	123,0	88,7	103,6	112,7	104,8	98,4
производство машин и оборудования	122,1	100,6	98,8	110,3	99,2	101,2
производство электрооборудования, электронного и оптического оборудования	114,8	105,4	118,4	111,8	105,9	101,4
производство транспортных средств и оборудования	108,4	98,8	117,0	103,4	100,8	102,9
прочие производства	114,1	104,5	105,9	104,0	103,1	101,3
Производство и распределение электроэнергии, газа и воды	118,8	121,0	111,3	104,3	105,4	116,6
в том числе:						
производство, передача и распределение электроэнергии	118,9	122,3	110,8	102,3	103,7	115,9
производство и распределение газообразного топлива ¹	-	-	-	-	112,9	112,7
производство, передача и распределение пара и горячей воды (тепловой энергии)	118,3	117,2	113,4	113,2	109,7	119,9

¹ Данный показатель до 1 января 2012 года не разрабатывался.

Индексы цен производителей промышленных товаров в обрабатывающих производствах

(декабрь к декабрю предыдущего года; в процентах)

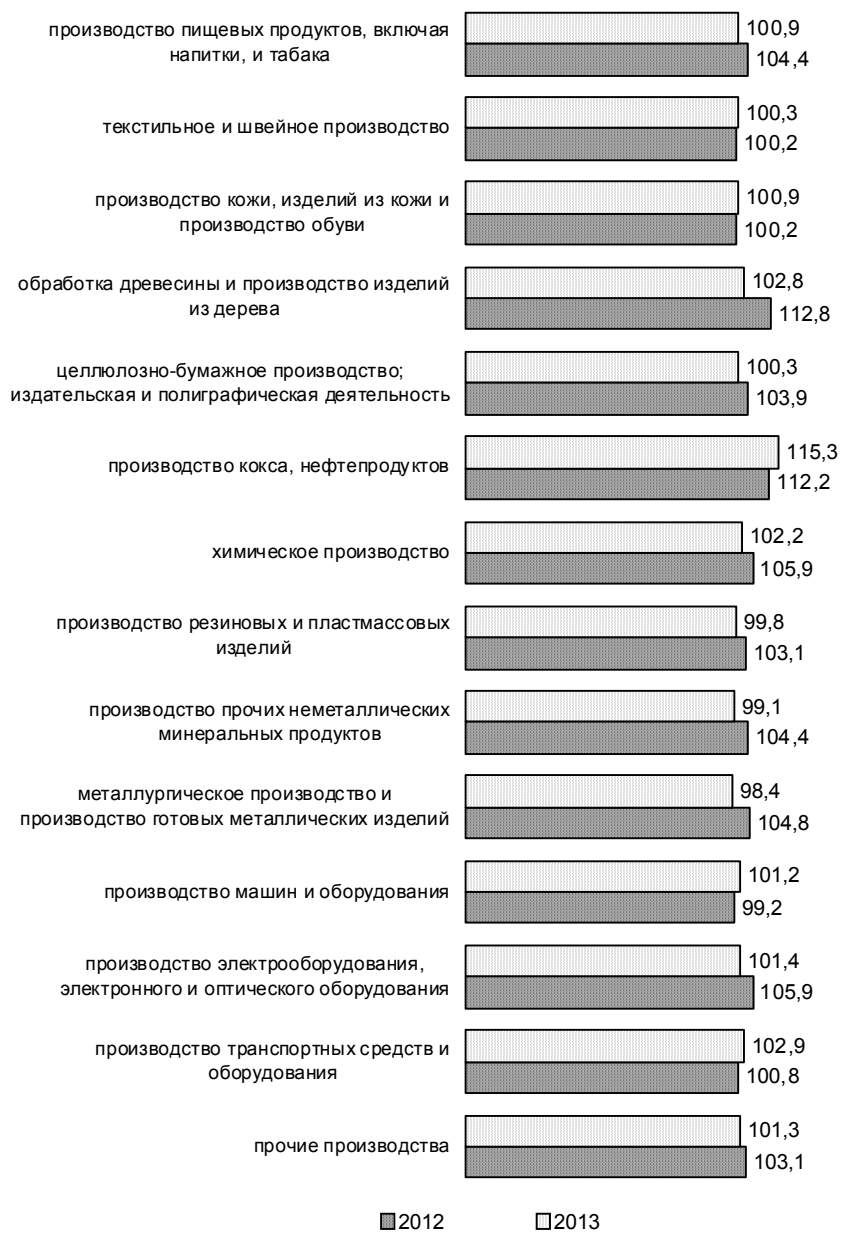

**21.14 Индексы цен производителей
по видам экономической деятельности
в 2013 году**
(в процентах к предыдущему месяцу)

	Январь	Март	Июнь	Сентябрь	Декабрь
Производство промышленных товаров	99,8	100,8	100,3	100,7	99,6
Добыча полезных ископаемых	96,4	100,2	99,9	100,2	99,9
в том числе:					
добыча топливно- энергетических полезных ископаемых	94,6	99,8	100,0	100,0	99,2
добыча полезных ископаемых, кроме топливно-энергетических	99,3	100,9	99,8	100,4	100,9
Обрабатывающие производства	99,6	100,5	100,9	100,4	99,6
в том числе:					
производство пищевых продуктов, включая напитки, и табака	99,0	101,3	101,2	101,9	99,0
текстильное и швейное производство	100,1	100,0	100,0	100,2	99,99
производство кожи, изделий из кожи и производство обуви	99,98	100,0	100,0	100,0	99,8
обработка древесины и производство изделий из дерева	99,9	100,0	100,0	100,0	100,0
целлюлозно-бумажное производство; издатель- ская и полиграфическая деятельность	102,0	100,2	99,0	99,8	100,0
производство кокса, нефтепродуктов	96,7	102,3	107,1	100,0	100,0
химическое производство	100,7	100,0	100,0	99,9	100,1
производство резиновых и пластмассовых изделий	100,5	99,99	99,99	99,98	99,99

	Январь	Март	Июнь	Сентябрь	Декабрь
производство прочих неметаллических минеральных продуктов	98,4	100,1	99,8	98,5	99,3
металлургическое производство и производство готовых металлических изделий	98,4	99,6	100,8	100,5	99,7
производство машин и оборудования	100,4	100,7	101,2	98,2	99,9
производство электрооборудования, электронного и оптического оборудования	99,98	101,6	100,6	100,2	99,8
производство транспортных средств и оборудования	102,2	100,0	100,0	100,3	100,0
прочие производства	100,0	100,2	100,1	100,0	100,0
Производство и распределение электроэнергии, газа и воды	100,8	101,9	97,3	101,9	99,5
в том числе:					
производство, передача и распределение электроэнергии	101,2	102,7	96,3	102,7	99,3
производство и распределение газообразного топлива	100,0	100,0	100,0	100,0	100,0
производство, передача и распределение пара и горячей воды (тепловой энергии)	100,0	99,99	100,0	100,0	100,0

**21.15 Индексы цен производителей
на отдельные виды промышленных товаров**
(декабрь к декабрю предыдущего года; в процентах)

	2008	2009	2010	2011	2012	2013
Электроэнергия, отпущенная различным категориям потребителей	118,0	128,3	112,1	95,9	108,5	110,5
Уголь	136,2	84,7	103,8	112,8	101,4	101,9
Трубы стальные	120,5	75,6	104,7	120,8	99,3	97,7
Волокна и нити химические	122,4	98,3	112,1	99,8	109,8	99,2
Материалы лакокрасочные	125,5	100,6	-	-	100,0	-
Лаки, краски, эмали, грунтовки на конденсационных смолах	-	-	102,0	139,4	109,8	113,4
Машины кузнечно-прессовые	114,8	103,8	102,9	105,1	100,0	100,0
Подшипники шариковые или роликовые ¹	140,4	100,2	115,5	110,3	100,0	100,0
Комбайны зерноуборочные	124,3	100,0	93,5	110,2	98,7	101,5
Плиты древесно-стружечные и аналогичные плиты из древесины и других одревесневших материалов	121,1	100,0	91,2	113,6	112,8	103,0
Кирпич строительный ²	128,0	-	-	-	-	-
Кирпич керамический неогнеупорный строительный	-	83,3	101,9	136,6	108,4	95,3
Кирпич силикатный	-	78,5	100,0	134,3	117,7	103,6
Плитки керамические глазурованные для внутренней облицовки стен	136,5	102,2	86,4	108,4	78,4	113,3
Ткани хлопчатобумажные полотняные	128,7	100,0	100,0	111,2	92,2	97,6
Трикотаж бельевой	-	-	-	-	-	-
Обувь	100,0	100,0	114,9	110,7	100,2	101,4
Изделия хлебобулочные из пшеничной муки высшего сорта	130,8	100,0	101,9	106,8	110,3	109,9
Изделия хлебобулочные из пшеничной муки первого сорта	146,6	99,3	104,7	102,8	111,2	105,9
Шоколад и изделия	108,7	92,4	123,6	101,8	91,2	98,9

кондитерские сахаристые

	2008	2009	2010	2011	2012	2013
Изделия макаронные без начинки	109,0	82,7	111,8	99,1	102,8	112,4
Масла растительные	71,6	113,4	137,3	100,8	97,6	89,6
Мыло хозяйственное	133,8	82,3	100,0	-	-	-
Мыло туалетное	124,8	81,5	100,0	-	-	-
Водка	98,5	83,5	94,8	105,0	100,0	-
Пиво	108,5	112,3	99,0	104,3	106,6	105,5
Напитки безалкогольные прочие	102,1	145,7	100,0	104,8	122,3	96,3
Мясо и птица	122,8	101,9	105,1	97,7	108,3	102,9
Изделия колбасные	138,4	95,1	106,2	109,7	106,8	103,3
Масло сливочное ³	97,7	104,5	117,9	101,0	97,7	117,6
Консервы рыбные всех видов	135,1	100,0	105,0	105,7	100,0	100,0
Мука	93,8	81,8	118,8	99,9	134,2	89,2
Крупа	115,1	93,6	109,5	68,0	105,3	125,7

¹ До 2010 года регистрировались цены на «Подшипники качения».

² Начиная с 2009 года вместо товарной позиции «Кирпич строительный» данные формируются отдельно по товарным позициям «Кирпич керамический» и «Кирпич силикатный и шлаковый».

³ До 2010 года - «Масло животное».

**21.16 Средние цены производителей
на отдельные виды промышленных товаров
за 2013 год**

	Среднегодовая цена за единицу измерения, рублей
Электроэнергия, отпущенная различным категориям потребителей, тыс. квт. ч.	2916,72
Теплоэнергия, Гкал	1063,97
Уголь, т	1541,14
Щебень, куб.м	418,76
Мясо и птица, т	112504,96
Изделия колбасные, т	168016,01
Масла растительные, т	42119,50
Молоко питьевое пастеризованное, т	21998,89
Сметана, т	61776,74
Творог с массовой долей жира от 4,0% до 18,0%, т	103153,11
Масло сливочное, т	195705,46
Сыр твердый, т	194404,03
Мука, т	13277,67
Крупа, т	15671,52
Комбикорма, т	15140,53
Изделия хлебобулочные из пшеничной муки высшего сорта, т	31799,42
Изделия хлебобулочные из ржаной муки, т	21395,71
Изделия хлебобулочные из пшеничной муки 1 сорта, т	18755,85
Шоколад и изделия кондитерские сахаристые, т	43287,73
Изделия макаронные без начинки, т	27002,73
Водка, дкл	-
Пиво, дкл	197,67
Напитки безалкогольные прочие, дкл	200,84
Лаки, краски, эмали, грунтовки на конденсационных смолах, т	76381,39
Кирпич керамический неогнеупорный строительный, тыс. усл. кирп.	5018,51

**21.17 Индексы цен на приобретенные основные виды
топливно-энергетических ресурсов**
(в процентах к предыдущему году)

	2008	2009	2010	2011	2012	2013
Промышленными организациями						
Электроэнергия	119,7	126,9	104,6	108,8	100,1	111,7
Бензин автомобильный	115,7	93,2	111,7	116,4	111,4	107,3
Топливо дизельное	133,3	84,0	105,4	127,2	119,0	107,1
Мазут топочный	101,1	84,4	125,1	114,9	95,9	107,6
Масла смазочные	119,7	111,4	108,6	110,2	109,6	104,9
Газ естественный	126,5	110,0	118,9	117,2	108,6	114,5
Сельскохозяйственными организациями						
Электроэнергия	118,6	139,6	117,9	118,4	99,0	109,2
Бензин автомобильный	119,5	95,2	109,8	114,4	105,6	104,2
Топливо дизельное	139,8	79,4	115,0	123,9	108,7	112,4
Мазут	144,8	-	-	-	100,0	103,0
Масла смазочные	116,2	95,2	117,5	117,9	108,4	101,7
Газ естественный	121,7	120,9	128,3	127,9	102,6	109,6

**21.18 Индексы цен на приобретенные промышленными
организациями отдельные виды зерна
для основного производства**
(декабрь к декабрю предыдущего года; в процентах)

	2008	2009	2010	2011	2012	2013
Пшеница	62,3	102,2	138,8	102,9	161,1	74,6
Кукуруза	47,2	155,0	165,0	76,2	184,2	48,3
Ячмень	90,3	90,4	218,0	104,8	123,4	82,5
Семена подсолнечника	54,5	136,5	183,5	56,3	147,9	62,5

**21.19 Средние цены на приобретенные промышленными
организациями отдельные виды зерна
для основного производства**
(на конец года; рублей за тонну)

	2008	2009	2010	2011	2012	2013
Пшеница	3717	4489	6632	6573	10911	8404
Кукуруза	3185	5059	8900	6200	10631	5137
Ячмень	3800	3328	-	8400	10261	8500
Семена подсолнечника	8431	11253	20579	11700	17294	10779

**21.20 Индексы цен производителей
сельскохозяйственной продукции**

(по выборочному кругу сельхозпредприятий; в процентах к предыдущему году)

	2008	2009	2010	2011	2012	2013
Продукция сельского хозяйства	139,5	87,8	104,9	126,6	100,6	114,9
Продукция растениеводства	143,2	81,5	105,3	134,2	97,5	121,9
Зерновые и зернобобовые культуры	126,3	86,2	99,5	129,2	114,7	120,6
пшеница	130,2	86,9	98,3	126,5	117,3	120,9
рожь	107,0	100,3	-	-	-	-
просо	111,7	95,4	99,7	233,7	77,1	115,0
гречиха	116,2	102,1	-	-	-	-
кукуруза	112,0	73,6	121,2	133,9	97,3	117,6
ячмень	114,4	80,3	96,4	158,1	116,6	118,4
зернобобовые культуры	-	99,5	106,9	105,8	120,5	123,3
овес	134,8	97,1	102,5	114,0	103,1	110,0
Семена подсолнечника	180,6	71,6	120,7	144,5	74,9	135,1
Сахарная свекла	101,1	104,8	149,8	103,0	77,3	112,2
Картофель	106,9	114,9	92,5	141,1	64,9	111,7
Овощи свежие или охлажденные	120,0	97,1	131,0	132,3	70,0	123,7
томаты (помидоры)	172,8	126,6	108,5	99,9	89,2	135,8
огурцы	143,7	115,0	110,6	122,4	84,8	121,3
лук репчатый	98,8	90,6	141,3	142,9	65,6	120,4
капуста	158,6	94,1	139,0	118,9	58,7	137,7
морковь столовая	130,0	85,8	117,8	136,3	87,2	112,4
свекла столовая	126,6	88,3	144,8	137,9	63,7	129,9
Плоды косточковых культур	140,2	128,4	109,5	180,2	107,8	86,7
Плоды семечковых культур	105,0	99,6	96,3	113,8	108,8	104,3
Плоды ягодных культур	138,0	127,6	104,9	133,0	111,8	91,6
Виноград	96,3	84,5	85,9	97,7	104,0	90,9
Культуры бахчевые продовольственные	111,5	112,1	85,5	98,6	75,7	-

	2008	2009	2010	2011	2012	2013
Продукция животноводства	124,0	111,8	103,8	107,5	106,3	104,8
Скот крупный рогатый, овцы и козы, свиньи и птица сельскохозяйственная (в живом весе)	123,1	121,6	100,8	105,8	107,4	101,9
скот крупный рогатый живой	110,8	120,2	105,3	119,8	116,2	93,2
овцы и козы живые	119,6	108,6	110,5	98,7	97,8	100,1
свиньи живые	143,5	112,6	91,8	105,9	111,8	85,3
птица сельскохозяйственная живая	117,3	127,5	103,5	104,1	105,8	106,7
Молоко сырое крупного рогатого скота	126,0	89,3	130,8	112,6	97,4	107,3
Яйца куриные	124,7	95,4	96,0	111,2	108,0	117,7
Шерсть стриженная немытая	122,9	124,7	102,8	-	-	-

**21.21 Средние цены производителей
сельскохозяйственной продукции**

 (по выборочному кругу сельхозпредприятий;
в среднем за год; руб. за тонну)

	2008	2009	2010	2011	2012	2013
Зерновые и зернобобовые культуры	4822	4240	4031	5584	7431	7566
пшеница	4863	4138	3873	5431	7420	7319
рожь	-	4927	-	-	-	-
просо	3573	5037	2160	4000	4943	х ¹
гречиха	11000	5786	-	-	-	-
кукуруза	3423	3389	4350	6109	6513	7363
ячмень	4706	3370	3069	5160	7221	6932
зернобобовые культуры	-	6204	4616	6602	9151	9462
овес	3308	4064	4203	4966	5200	х ¹
Семена подсолнечника	11317	8378	10207	13595	13385	13746
Сахарная свекла	975	1065	1563	1358	1317	х ¹
Картофель	6098	6729	6301	6801	6093	11311
Овощи свежие или охлажденные	9836	9832	11219	12701	11134	11097
томаты (помидоры)	5536	10149	8991	18763	25292	18099
огурцы	28606	37557	44073	45618	38996	44164
лук репчатый	4290	3736	5753	6088	4449	6347
капуста	4470	4804	6541	5560	6609	7082
морковь столовая	5561	5612	6296	5801	8068	8636
свекла столовая	4348	5140	4823	4652	4592	5945
Плоды косточковых культур	48399	32994	12360	37032	35360	36330
Плоды семечковых культур	16067	18379	19332	19249	17544	20837
Плоды ягодных культур	73380	73417	47408	43892	66243	45595
Виноград	14629	27182	18440	15080	26031	21294
Культуры бахчевые продовольственные	4608	2981	3121	3390	-	-

	2008	2009	2010	2011	2012	2013
Скот крупный рогатый, овцы и козы, свиньи и птица сельскохозяйственная (в живом весе)	47504	60268	62117	66074	68836	86830
скот крупный рогатый живой	44369	49973	54338	73880	81280	74855
овцы и козы живые	33746	42378	47687	60894	60000	-
свиньи живые	58367	63117	61121	71606	77311	61576
птица сельскохозяйственная живая	41838	61271	63242	64841	66642	98031
Молоко сырое крупного рогатого скота	10716	9821	12876	14496	13421	15282
Яйца куриные, за 1000 шт.	2661	2478	2410	2687	2864	3386
Шерсть стриженная невытая	44498	38400	50267	-	-	-

¹ Данные не публикуются в целях обеспечения конфиденциальности первичных статистических данных, полученных от организаций, в соответствии с Федеральным законом.

21.22 Индексы цен строительной продукции

(декабрь к декабрю предыдущего года; в процентах)

	2008	2009	2010	2011	2012	2013
Сводный индекс цен строительной продукции	117,9	103,6	107,0	105,9	104,7	102,2
в том числе индексы цен:						
производителей в строительстве (строительно-монтажные работы)	121,8	103,4	107,8	107,6	104,9	100,9
на машины и оборудование, используемые в строительстве	113,3	102,9	105,0	103,8	104,2	103,5
на прочие капитальные работы и затраты	113,8	107,1	110,8	105,8	112,9	103,6

**21.23 Индексы цен производителей в строительстве
по видам экономической деятельности**
(декабрь к декабрю предыдущего года; в процентах)

	2008			2009		
	Сводный индекс цен	из него индекс цен		Сводный индекс цен	из него индекс цен	
		производителей в строительстве (строительно-монтажные работы)	на машины и оборудование, используемые в строительстве		производителей в строительстве (строительно-монтажные работы)	на машины и оборудование, используемые в строительстве
Всего	117,9	121,8	113,3	103,6	103,4	102,9
Сельское хозяйство, охота и лесное хозяйство	113,1	122,1	113,9	102,9	103,2	104,0
Рыболовство, рыбоводство и предоставление услуг в этих областях	116,1	122,7	113,6	100,8	102,7	99,6
Добыча полезных ископаемых	116,8	122,4	115,4	104,7	104,0	104,1
Обрабатывающие производства	116,3	120,9	114,0	104,5	103,0	104,1
Производство и распределение электроэнергии, газа и воды	120,0	122,2	115,4	104,1	102,9	103,4
Строительство	117,8	119,9	112,6	105,2	104,3	103,7
Оптовая и розничная торговля; ремонт автотранспортных средств, мотоциклов, бытовых изделий и предметов личного пользования	118,3	121,9	113,2	103,6	102,9	105,1
Деятельность гостиниц и ресторанов	113,9	126,9	106,1	109,4	104,2	111,3
Транспорт и связь	119,6	122,1	110,8	101,3	103,3	98,6
Финансовая деятельность	115,5	123,6	111,1	104,2	104,4	103,3
Операции с недвижимым имуществом, аренда и предоставление услуг	120,0	121,7	110,5	104,4	103,9	103,6
Государственное управление и обеспечение военной безопасности; обязательное социальное обеспечение	118,4	123,6	108,5	104,4	104,4	103,4
Образование	114,1	121,7	109,5	103,3	103,2	103,0
Здравоохранение и предоставление социальных услуг	110,0	119,8	109,4	103,5	103,1	103,4
Предоставление прочих коммунальных, социальных и персональных услуг	117,3	123,4	113,2	105,2	104,4	103,8

Продолжение

	2010			2011		
	Сводный индекс цен	из него индекс цен		Сводный индекс цен	из него индекс цен	
		производителей в строительстве (строительно-монтажные работы)	на машины и оборудование, используемые в строительстве		производителей в строительстве (строительно-монтажные работы)	на машины и оборудование, используемые в строительстве
Всего	107,0	107,8	105,0	105,9	107,6	103,8
Сельское хозяйство, охота и лесное хозяйство	105,4	107,7	101,6	106,5	107,8	106,1
Рыболовство, рыбоводство и предоставление услуг в этих областях	108,4	108,1	108,4	106,7	108,6	105,1
Добыча полезных ископаемых	105,4	108,0	103,3	106,3	107,1	105,7
Обрабатывающие производства	105,8	107,8	103,9	105,4	107,8	103,2
Производство и распределение электроэнергии, газа и воды	106,8	109,0	102,1	105,8	108,3	102,5
Строительство	106,9	107,5	105,7	107,3	107,8	105,0
Оптовая и розничная торговля; ремонт автотранспортных средств, мотоциклов, бытовых изделий и предметов личного пользования	106,7	107,8	104,6	106,4	108,3	101,4
Деятельность гостиниц и ресторанов	107,1	107,6	106,0	107,7	107,3	108,0
Транспорт и связь	109,3	107,6	110,7	105,4	108,3	103,7
Финансовая деятельность	105,8	107,7	103,6	105,6	107,0	104,4
Операции с недвижимым имуществом, аренда и предоставление услуг	107,3	108,1	105,3	105,8	106,9	103,8
Государственное управление и обеспечение военной безопасности; обязательное социальное обеспечение	106,8	107,7	104,6	105,7	107,0	103,1
Образование	105,3	108,0	104,3	104,5	106,6	103,3
Здравоохранение и предоставление социальных услуг	105,0	107,1	104,8	103,5	107,4	103,2
Предоставление прочих коммунальных, социальных и персональных услуг	104,4	107,6	102,1	106,4	107,1	105,1

	2012			2013		
	Сводный индекс цен	из него индекс цен		Сводный индекс цен	из него индекс цен	
		производителей в строительстве (строительно-монтажные работы)	на машины и оборудование, используемые в строительстве		производителей в строительстве (строительно-монтажные работы)	на машины и оборудование, используемые в строительстве
Всего	104,7	104,9	104,2	102,2	100,9	103,5
Сельское хозяйство, охота и лесное хозяйство	105,8	104,6	103,5	102,1	100,1	103,0
Рыболовство, рыбоводство и предоставление услуг в этих областях	105,1	105,4	105,0	100,5	100,4	101,4
Добыча полезных ископаемых	103,8	104,8	103,2	103,4	100,4	104,6
Обрабатывающие производства	105,0	104,8	105,1	103,4	100,3	104,7
Производство и распределение электроэнергии, газа и воды	104,9	104,1	105,1	102,4	101,4	103,5
Строительство	104,6	104,9	103,4	101,6	100,9	103,2
Оптовая и розничная торговля; ремонт автотранспортных средств, мотоциклов, бытовых изделий и предметов личного пользования	103,8	105,1	102,8	104,9	100,3	109,1
Деятельность гостиниц и ресторанов	105,5	105,6	105,4	100,4	99,9	104,0
Транспорт и связь	104,7	105,0	104,4	101,2	101,0	101,3
Финансовая деятельность	104,8	104,9	104,7	101,4	100,0	102,3
Операции с недвижимым имуществом, аренда и предоставление услуг	105,1	105,3	103,8	102,3	101,9	103,4
Государственное управление и обеспечение военной безопасности; обязательное социальное обеспечение	105,0	105,4	103,9	101,2	100,8	103,2
Образование	104,8	105,4	104,0	102,0	100,6	103,3
Здравоохранение и предоставление социальных услуг	104,0	103,4	104,0	103,1	100,2	103,4
Предоставление прочих коммунальных, социальных и персональных услуг	105,4	105,3	105,2	101,8	100,4	102,4

**21.24 Индексы тарифов на грузовые перевозки
основными видами транспорта**

(декабрь к декабрю предыдущего года; в процентах)

	2008	2009	2010	2011	2012	2013
Транспорт – всего	113,0	110,7	109,3	108,8	104,4	104,0
в том числе:						
железнодорожный	113,0	110,6	109,5	108,7	104,3	104,1
автомобильный	112,1	101,2	90,5	111,4	100,0	103,7
внутренний						
водный	115,8	134,2	114,0	105,9	115,2	101,5
воздушный	204,5	68,4	98,8	87,8	99,8	- ¹

¹ С января 2013г. индексы тарифов по воздушному транспорту не рассчитываются, в связи с реорганизацией ОАО «Донавиа» и отсутствием возможности выделения доходов по перевозке грузов по ОАО «Аэрофлот» по Ростовской области.

**21.25 Индексы тарифов на услуги связи
для юридических лиц**

(декабрь к декабрю предыдущего года; в процентах)

	2008	2009	2010	2011	2012	2013
Услуги связи – всего	108,6	102,9	107,6	103,8	101,6	103,2
из них						
услуги национальной почты ¹	123,4	120,2	120,8	114,9	107,7	117,2
услуги местной телефонной связи ²	95,1	102,3	105,7	108,1	103,0	105,6
услуги междугородной телефонной связи	81,3	100,0	100,0	100,0	100,0	100,0
услуги документальной электросвязи	141,8	126,6	105,8	104,0	103,1	102,6
услуги связи по передаче данных по каналам связи	125,0	100,0	113,3	100,0	100,0	100,0
услуги проводного вещания	142,9	150,0	116,7	114,3	100,0	110,0
услуги подвижной связи ³	100,0	100,0	100,0	100,0	100,0	100,0

До 2011 года услуги:

¹ почтовой связи

² городской телефонной связи

³ беспроводной связи.

ВНЕШНЕЭКОНОМИЧЕСКАЯ ДЕЯТЕЛЬНОСТЬ

22

Внешняя торговля

Внешняя торговля

22.1	Внешняя торговля области	856
22.2	Распределение объемов экспорта и импорта области по странам	859
22.3	Товарная структура экспорта в страны вне СНГ	860
22.4	Товарная структура импорта из стран вне СНГ	861
22.5	Распределение экспорта основных товаров области по отдельным странам вне СНГ в 2013 году	862
22.6	Распределение импорта основных товаров в область по отдельным странам вне СНГ в 2013 году	863
22.7	Товарная структура экспорта в страны СНГ	864
22.8	Товарная структура импорта из стран СНГ	865
22.9	Распределение экспорта основных товаров области в страны СНГ в 2013 году	866
22.10	Распределение импорта основных товаров в область по странам СНГ в 2013 году	868

Раздел включает статистические данные о внешней торговле области со странами вне СНГ и странами СНГ.

Внешняя торговля

Экспорт – вывоз за границу товаров и услуг для реализации на внешних рынках.

В цену экспортируемого товара включают его стоимость и расходы по доставке до сухопутной границы или до порта отгрузки.

Импорт – ввоз из-за границы товаров и услуг для реализации на внутреннем рынке страны-импортера.

В цену импортируемого товара включается его стоимость и расходы по страхованию и транспортировке товара до границы страны-импортера.

Внешнеторговый оборот – сумма экспорта и импорта.

Сальдо внешней торговли рассчитывается во внутренних ценах как разница между экспортом и импортом и включает в себя оборот области по торговле со странами как дальнего, так и ближнего зарубежья. Положительное сальдо - если экспорт превышает импорт, отрицательное (ставится знак “ - “) – импорт превышает экспорт.

Все показатели приведены на основе данных таможенной статистики внешней торговли, разрабатываемых Федеральной таможенной службой.

22.1 Внешняя торговля области
(в фактически действовавших ценах; млн. долларов США)

	Всего	В том числе	
		со странами вне СНГ	со странами СНГ
Внешнеторговый оборот			
2008	9687,8	6012,4	3675,4
2009	5536,9	3720,1	1816,7
2010	7358,2	4875,8	2482,3
2011	10354,3	6785,8	3568,5
2012	10673,7	7677,0	2996,7
2013	10387,9	7409,3	2978,6
Экспорт			
2008	3721,0	2747,1	973,9
2009	2470,5	1981,7	488,7
2010	3300,6	2756,7	543,8
2011	5140,3	4338,6	801,7
2012	5717,0	4724,2	992,9
2013	5796,0	4638,7	1157,3
Импорт			
2008	5966,8	3265,3	2701,5
2009	3066,4	1738,4	1328,0
2010	4057,6	2119,1	1938,5
2011	5214,0	2447,2	2766,8
2012	4956,6	2952,8	2003,8
2013	4591,8	2770,6	1821,3

Товарная структура экспорта и импорта области
(в процентах)

2012 2013

2012 2013

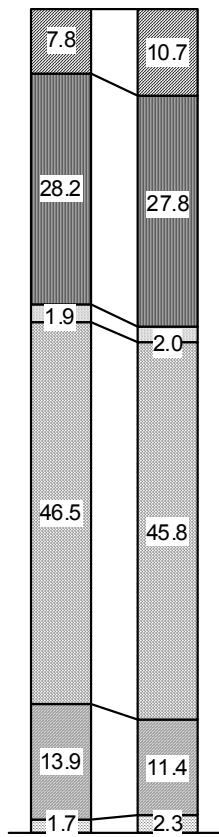

Экспорт

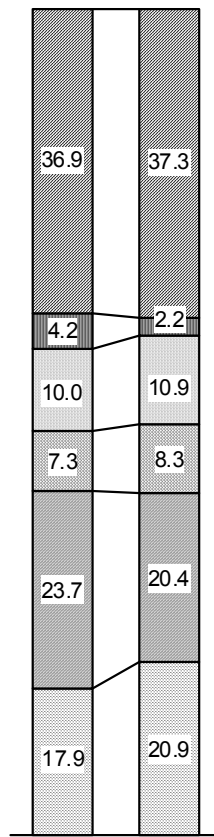

Импорт

Продукция машиностроения

Продукция топливно-энергетического комплекса

Продукция химической промышленности

Продовольственные товары и сырье

Черные и цветные металлы

Другие товары

**География экспорта Ростовской области
по странам с наиболее значительными объемами
в 2013 году**



Северная Америка

США

Африка

Египет

Кения

Азия

Израиль

Индия

Иран

Китай

Турция

Европа

Бельгия

Германия

Греция

Испания

Италия

Нидерланды

Польша

Франция

Швейцария

Страны СНГ

Азербайджан

Армения

Туркмения

Узбекистан

Украина

**22.2 Распределение объемов экспорта и импорта области
по странам**
(млн. долларов США)

	Экспорт			Импорт		
	2011	2012	2013	2011	2012	2013
Австрия	9,5	5,2	9,4	32,5	47,7	44,0
Болгария	21,3	11,9	7,0	12,8	17,4	19,0
Бразилия	1,6	2,2	4,2	28,8	36,4	32,0
Великобритания	7,3	27,4	10,2	47,5	55,5	42,8
Германия	59,5	44,5	34,4	239,2	255,3	215,5
Греция	59,5	42,1	33,0	32,8	30,4	28,1
Египет	368,2	360,3	273,9	7,1	9,4	8,3
Израиль	96,2	79,0	58,1	5,3	4,1	4,0
Индия	55,3	56,2	41,9	8,6	13,8	19,2
Иран	177,9	108,2	71,6	2,0	1,8	4,3
Испания	59,2	75,5	95,2	34,2	50,7	55,6
Италия	616,5	567,8	529,4	170,0	163,9	162,4
Канада	13,5	24,4	0,7	38,4	86,5	32,1
Китай	1,2	5,5	23,2	711,3	793,7	779,3
Республика Корея	3,3	2,0	17,0	135,5	67,1	38,0
Ливия	16,1	31,3	36,2	-	-	-
Нидерланды	1,0	8,7	76,4	26,1	25,8	26,0
Польша	13,4	21,2	24,4	54,7	63,2	63,9
Сирия	32,0	2,9	6,0	1,3	0,1	0,1
Словакия	8,1	5,4	2,4	15,6	12,5	7,0
США	62,7	95,1	81,3	94,8	136,2	99,2
Турция	956,7	1493,8	1385,5	359,0	433,5	490,9
Франция	4,8	30,2	69,3	45,4	182,3	193,3
Чешская Республика	2,6	1,6	4,7	36,9	31,6	34,5
Швейцария	747,3	688,6	811,2	14,7	11,9	19,4
Япония	11,3	7,0	17,8	20,1	58,8	15,2
Азербайджан	90,9	74,9	69,4	7,2	20,6	70,3
Армения	39,3	47,8	37,2	1,6	2,9	6,8
Киргизия	16,0	15,6	19,0	1,0	0,4	0,3
Молдавия	51,2	45,6	41,4	35,4	32,9	5,8
Таджикистан	1,8	6,2	9,1	5,9	0,8	0,1
Туркмения	27,4	43,3	83,6	8,9	11,2	21,9
Узбекистан	84,4	70,7	73,3	29,2	29,6	13,4
Украина	489,0	278,8	464,2	2670,3	1835,5	1534,8

22.3 Товарная структура экспорта в страны вне СНГ
(в процентах)

	2008	2009	2010	2011	2012	2013
Экспорт, всего	100	100	100	100	100	100
из него:						
продовольственные товары и сырье	45,7	60,4	31,6	42,1	51,6	52,2
продукция топливно- энергетического комплекса	11,8	5,7	39,2	33,9	29,5	32,3
продукция химического комплекса	1,5	1,6	1,5	1,2	1,2	1,5
черные и цветные металлы	19,6	14,9	19,9	18,5	12,8	9,2
продукция машиностроения	20,5	16,8	7,4	3,5	4,5	4,2

22.4 Товарная структура импорта из стран вне СНГ
(в процентах)

	2008	2009	2010	2011	2012	2013
Импорт, всего	100	100	100	100	100	100
из него:						
продовольственные товары и сырье	3,3	6,8	6,8	6,0	7,8	8,3
продукция топливно- энергетического комплекса	1,9	2,3	2,9	2,9	2,4	1,9
продукция химического комплекса	9,8	12,5	15,1	17,1	14,6	15,6
черные и цветные металлы	4,6	4,9	13,5	7,5	7,5	6,6
продукция машиностроения	65,0	59,1	43,7	45,4	46,2	42,5

**22.5 Распределение экспорта основных товаров области
по отдельным странам вне СНГ
в 2013 году**

	Бол- гария	Ита- лия	Тур- ция	Гре- ция	Гер- мания	Египет	Кипр
Пшеница и меслин, тыс. тонн	-	7,9	1214,7	78,9	-	427,5	12,0
Ячмень, тыс. тонн	-	-	36,8	7,5	-	13,6	46,9
Масло подсолнечное, тыс. тонн	-	46,8	275,2	-	96,2	150,8	-
Кукуруза, тыс.тонн	-	41,1	259,8	12,5	9,9	-	36,5
Уголь каменный, тыс. тонн	14,9	-	291,4	6,3	-	3,4	-
Нефтепродукты, тыс.тонн	0,6	393,7	334,7	0,3	-	1,2	0,3
Отходы и лом черных металлов, тыс. тонн	-	-	652,1	2,9	0,1	-	-
Сельскохозяйст- венные машины и механизмы, тонн	463,1	-	89,2	-	-	-	-
Электроды графитированные, тыс. тонн	0,1	1,5	1,5	-	1,0	-	-
Полуфабрикаты из железа, тыс. тонн	-	6,3	31,7	-	-	-	-
Жмыхи, получаемые при извлечении растительных масел, тыс. тонн	-	270,8	164,2	5,0	-	52,6	25,2
Трубы, фитинги и другие соединения из пластмасс, тонн	130,1	12,0	33,2	0,5	48,0	96,3	-

**22.6 Распределение импорта основных товаров в область
по отдельным странам вне СНГ
в 2013 году**

	Германия	Китай	Турция	Италия	Республика Корея
Нефть и нефтепродукты, тыс. тонн	2,4	-	-	0,4	0,1
Моющие средства, включая мыло, тонн	1289,4	134,7	91,1	70,2	-
Хлопчатобумажные ткани, тыс. кв. м	-	16688,4	529,5	-	-
Посуда столовая, керамическая, тонн	0,1	244,8	-	0,2	-
Оборудование для производства табака, тыс. долл.	239,0	-	-	-	-
Части к автотранспорту, тыс. тонн	0,6	10,2	0,1	0,1	0,2
Прицепы и полуприцепы, их части, тыс. тонн	1,4	16,0	1,3	0,2	-
Двигатели внутреннего сгорания, тыс. штук	0,4	29,7	-	-	-
Части к двигателям внутреннего сгорания, тыс. долларов	23,7	422,2	-	-	-
Насосы, тыс. тонн	0,2	3,5	0,2	0,1	-
Холодильное оборудование, тыс. долларов	130,6	11017,7	449,8	211,1	105,5
Печатное оборудование, тыс. долларов	4507,1	461,4	315,8	111,4	-
Швейное оборудование, тыс. долларов	165,0	622,5	14,0	75,8	-
Металлопрокатное оборудование,	6483,0	15687,9	575,6	18563,5	-

тыс. дол.

22.7 Товарная структура экспорта в страны СНГ

	2008	2009	2010	2011	2012	2013
Экспорт, всего	100	100	100	100	100	100
из него:						
продовольственные товары и сырье	16,4	20,8	22,1	22,3	22,5	20,4
продукция топливно- энергетического комплекса	16,9	8,8	14,9	31,5	21,8	9,6
продукция химического комплекса	7,4	8,0	5,7	4,0	5,2	4,1
черные и цветные металлы	16,3	14,6	15,9	10,3	19,6	20,5
продукция машиностроения	36,7	38,2	35,2	27,5	23,5	35,1

22.8 Товарная структура импорта из стран СНГ
(в процентах)

	2008	2009	2010	2011	2012	2013
Импорт, всего	100	100	100	100	100	100
из него:						
продовольственные товары и сырье	3,7	5,8	7,6	4,5	6,6	8,3
продукция топливно- энергетического комплекса	11,5	10,9	12,5	21,4	7,0	2,6
продукция химического комплекса	3,1	4,1	2,6	2,3	3,3	3,8
черные и цветные металлы	46,2	39,2	46,4	47,6	47,4	41,6
продукция машиностроения	29,9	33,3	23,8	16,9	23,1	29,4

**22.9 Распределение экспорта
основных товаров области в страны СНГ
в 2013 году**

	Украи- на	Молда- вия	Азер- байд- жан	Узбе- кистан
Уголь каменный, тыс. тонн	509,2	0,1	-	-
Трубы из черных металлов, тыс. тонн	6,9	-	52,3	13,0
Двигатели и генераторы электрические, тыс. долл.	181,0	0,6	-	-
Сельскохозяйственные машины и механизмы, тонн	723,5	372,9	49,7	100,4
Электроды графитированные, тыс. тонн	1,8	-	-	0,9
Подшипники, тонн	81,2	2,1	-	-
Трубы, шланги, фитинги пластмассовые, тонн	349,6	10,1	-	3,5
Лакокрасочные материалы, тонн	144,9	56,9	0,1	6,5
Масло подсолнечное, тыс. тонн	-	0,1	0,3	39,2
Зерновые культуры, тыс. тонн	1,3	-	12,6	-
Мыло и моющие средства, тонн	70,2	1,7	-	12,8
Табачные изделия, тыс. тонн	0,4	4,9	-	-
Облицовочные плитки, тыс. кв. м	604,9	4,6	68,8	-
Арматура для трубопро- водов, тонн	87,5	0,2	0,4	56,4

Внешнеэкономическая деятельность

Продолжение

	Армения	Таджикистан	Киргизия	Туркмения
Уголь каменный, тыс. тонн	-	-	-	0,3
Масло подсолнечное, тыс. тонн	5,8	2,3	8,3	2,5
Трубы из черных металлов, тыс. тонн	0,2	-	-	1,5
Трубы, шланги, фитинги пластмассовые, тонн	17,8	50,6	11,5	6,3
Лакокрасочные материалы, тонн	0,2	912,5	939,1	525,4
Зерновые культуры, тыс. тонн	99,6	1,7	-	-
Облицовочные плитки, тыс. кв. м	-	-	146,5	-
Арматура для трубопроводов, тонн	-	-	-	10,6
Сельскохозяйственные машины и механизмы, тонн	9,8	18,6	157,6	25,0
Двигатели и генераторы электрические, тыс. долл.	4,5	-	-	-

**22.10 Распределение импорта
основных товаров в область по странам СНГ
в 2013 году**

	Украина	Молдавия	Азербайджан	Узбекистан	Армения
Овощи, тонн	1211,9	97,9	128,5	20,0	5,5
Фрукты и ягоды, тонн	684,4	874,6	320,3	-	-
Овощи бобовые сушеные, тонн	-	-	-	64,0	-
Фрукты сушеные, тонн	-	65,0	-	10,0	6,3
Воды, включая мине- ральные и газиро- ванные, тыс. л	20303,5	13,3	-	-	58,4
Трикотажная одежда, тыс. тонн	1,9	-	-	0,2	0,1
Камень для строи- тельства, тонн	10803,2	-	-	19,2	218,2
Табачное сырье, тонн	-	-	-	116,1	846,0

ПРИВАТИЗАЦІЯ

23

Приватизация

Приватизация

23.1	Поступление средств от приватизации государственного и муниципального имущества и их распределение	872
23.2	Распределение средств, полученных от приватизации государственного и муниципального имущества по формам собственности в 2013 году	873
23.3	Приватизация жилищного фонда	874

Приватизация

Приватизация государственного и муниципального имущества – возмездное отчуждение находящегося в собственности Российской Федерации, субъектов Российской Федерации или муниципальных образований имущества (объектов приватизации) в собственность физических и юридических лиц.

Государственной собственностью является имущество, принадлежащее на праве собственности Российской Федерации (федеральная собственность), и имущество, принадлежащее на праве собственности субъектам Российской Федерации – республикам, краям, областям, городам федерального значения, автономной области, автономным округам (собственность субъекта Российской Федерации).

Земля и другие природные ресурсы, не находящиеся в собственности граждан, юридических лиц либо муниципальных образований, являются государственной собственностью.

Имущество, принадлежащее на праве собственности городским и сельским поселениям, а также другим муниципальным образованиям, является **муниципальной собственностью**.

Приватизация жилья – бесплатная передача в собственность граждан на добровольной основе занимаемых ими жилых помещений в государственном и муниципальном жилищном фонде.

23.1 Поступление средств от приватизации государственного и муниципального имущества и их распределение
(тыс. рублей)

	2008	2009	2010	2011	2012	2013
Получено денежных средств (включая средства от предприятий, приватизированных в прошлые годы) – всего	1862369	905106	1111411	2431059	1380923	1081218
в том числе от приватизации государственного и муниципального имущества:						
муниципальной собственности	1360144	846529	1060278	1178762	1229991	955060
собственности субъектов Российской Федерации	416828	58577	38853	39976	101118	56599
Перечислено денежных средств, полученных от покупателей государственного и муниципального имущества ¹ – всего	1878370	899854	1117008	2424887	1385238	1038596
в том числе:						
в муниципальные бюджеты	866629	613876	841771	958660	1084379	787167
в бюджет субъекта Российской Федерации	926101	285978	262957	253906	251045	180975
в федеральный бюджет	85640	-	12280	1212321	49814	69559
прочие перечисления	-	-	-	-	-	-

¹ С учетом денежных средств, полученных от приватизации, осуществленной в предыдущем периоде.

**23.2 Распределение средств, полученных от приватизации
государственного и муниципального имущества
по формам собственности
в 2013 году
(тыс. рублей)**

	Всего	Объекты собственности					
		муниципальной		субъектов Российской Федерации		федеральной	
		всего	в % к итогу	всего	в % к итогу	всего	в % к итогу

Перечислено денежных средств, полученных от покупателей государственного и муниципального имущества – всего	1038596	912438	87,9	56599	5,4	69559	6,7
в том числе:							
в муниципальные бюджеты	787167	745653	94,7	41514	5,3	-	-
в бюджет субъекта Российской Федерации	180975	165890	91,7	15085	8,3	-	-
в федеральный бюджет	69559	-	-	-	-	69559	100,0
прочие перечисления	895	895	100,0	-	-	-	-

23.3 Приватизация жилищного фонда

	2008	2009	2010	2011	2012	2013
Число приватизированных жилых помещений за год, тыс. ед.	11,5	16,9	12,0	3,7	7,3	8,4
Число деприватизированных жилых помещений за год, тыс. ед.	0,2	0,1	0,1	0,1	0,1	0,1
Число приватизированных квартир за год, тыс. ед.	9,9	14,5	10,4	3,0	6,2	6,7
Удельный вес квартир, приватизированных с начала приватизации, в общем числе квартир подлежащих приватизации ¹ , %	75,1	79,5	79,8	80,1	80,5	82,1
Число приватизированных квартир с начала приватизации, тыс. ед.	641,7	655,9	666,2	669,3	675,5	682,1

¹ Расчет произведен в соответствии с Методологией Росстата.

**СРАВНИТЕЛЬНЫЕ ДАННЫЕ
ПО СУБЪЕКТАМ РФ,
РАСПОЛОЖЕННЫМ НА
ТЕРРИТОРИИ ЮЖНОГО
ФЕДЕРАЛЬНОГО ОКРУГА**

24

Население

Рынок труда

Уровень жизни населения

Макроэкономические показатели

Предприятия и организации

*Добывающие, обрабатывающие производства,
производство и распределение электроэнергии,
газа и воды*

Сельское хозяйство

Строительство

Инвестиции

Торговля

Цены

Финансы крупных и средних организаций

Сравнительные данные по субъектам РФ, расположенным на территории
Южного федерального округа

Население		
24.1	Оценка численности постоянного населения	878
24.2	Коэффициенты естественного прироста, убыли (-) населения	880
24.3	Коэффициенты младенческой смертности	880
Рынок труда		
24.4	Среднегодовая численность занятых в экономике	881
24.5	Численность официально зарегистрированных безработных	881
Уровень жизни населения		
24.6	Денежные доходы в среднем на душу населения в месяц	882
24.7	Реальные денежные доходы населения	882
24.8	Потребительские расходы в среднем на душу населения в месяц	883
24.9	Среднемесячная начисленная заработная плата	885
24.10	Число образовательных организаций высшего профессионального образования	886
24.11	Численность студентов образовательных организаций высшего профессионального образования	886
Макроэкономические показатели		
24.12	Валовой региональный продукт	887
24.13	Индексы физического объема валового регионального продукта	887
Предприятия и организации		
24.14	Число предприятий и организаций, зарегистрированных в Статрегистре на 1 января 2014 года	888
24.15	Распределение предприятий и организаций по формам собственности на 1 января 2014 года	888
Добывающие, обрабатывающие производства, производство и распределение электроэнергии, газа и воды		
24.16	Индекс промышленного производства	889
24.17	Индекс производства по виду деятельности «Добыча полезных ископаемых»	889
24.18	Индекс производства по виду деятельности «Обрабатывающие производства»	890

Сравнительные данные по субъектам РФ, расположенным на территории
Южного федерального округа

24.19	Индекс производства по виду деятельности «Производство и распределение электроэнергии, газа и воды»	890
24.20	Отгружено товаров собственного производства, выполнено работ и услуг собственными силами по виду экономической деятельности «Добыча полезных ископаемых»	892
24.21	Отгружено товаров собственного производства, выполнено работ и услуг собственными силами по виду экономической деятельности «Обрабатывающие производства»	892
24.22	Отгружено товаров собственного производства, выполнено работ и услуг собственными силами по виду экономической деятельности «Производство и распределение электроэнергии, газа и воды»	893
Сельское хозяйство		
24.23	Продукция сельского хозяйства	894
24.24	Индексы производства продукции сельского хозяйства	894
24.25	Валовые сборы основных сельскохозяйственных культур в хозяйствах всех категорий	895
24.26	Структура производства основных видов продукции растениеводства по категориям хозяйств в 2013 году	896
24.27	Производство основных продуктов животноводства в хозяйствах всех категорий	897
24.28	Структура производства основных продуктов животноводства по категориям хозяйств в 2013 году	898
Строительство		
24.29	Ввод в действие жилых домов	899
Инвестиции		
24.30	Инвестиции в основной капитал	901
24.31	Индексы физического объема инвестиций в основной капитал	901
Торговля		
24.32	Оборот розничной торговли	902
24.33	Индексы физического объема оборота розничной торговли	902
Цены		
24.34	Индексы потребительских цен	904
24.35	Индексы цен производителей промышленных товаров	904
Финансы крупных и средних организаций		
24.36	Сальдированный финансовый результат (прибыль минус убыток) деятельности организаций	905
24.37	Удельный вес убыточных организаций	905

**Сравнительные данные по субъектам РФ,
расположенным на территории
Южного федерального округа**

Раздел подготовлен на основе данных Федеральной службы государственной статистики (Росстата), территориальных органов Росстата и содержит отдельные показатели экономического и социального развития субъектов РФ, расположенных на территории Южного федерального округа, в динамике за 2008-2013 гг. Отдельные показатели за 2013 год приведены по оперативным данным и в дальнейшем могут быть уточнены.

Население

24.1 Оценка численности постоянного населения¹

(на 1 января; тыс. человек)

	2009	2010	2011	2012	2013	2014
Республика Адыгея	439,4	439,8	439,9	442,5	444,4	446,4
Республика Калмыкия	290,3	289,7	288,9	286,7	284,1	282,0
Краснодарский край	5194,4	5214,2	5230,0	5284,5	5330,2	5404,3
Астраханская область	1009,9	1011,1	1009,8	1015,0	1013,8	1016,5
Волгоградская область	2618,1	2614,2	2607,5	2594,8	2583,0	2569,1
Ростовская область	4292,5	4284,8	4275,2	4260,6	4254,6	4245,5

¹ На 1 января 2009-2011 гг. данные пересчитаны с учетом итогов ВПН-2010.

**Удельный вес городского и сельского населения
в общей численности постоянного населения
на 01.01.2014 г.**

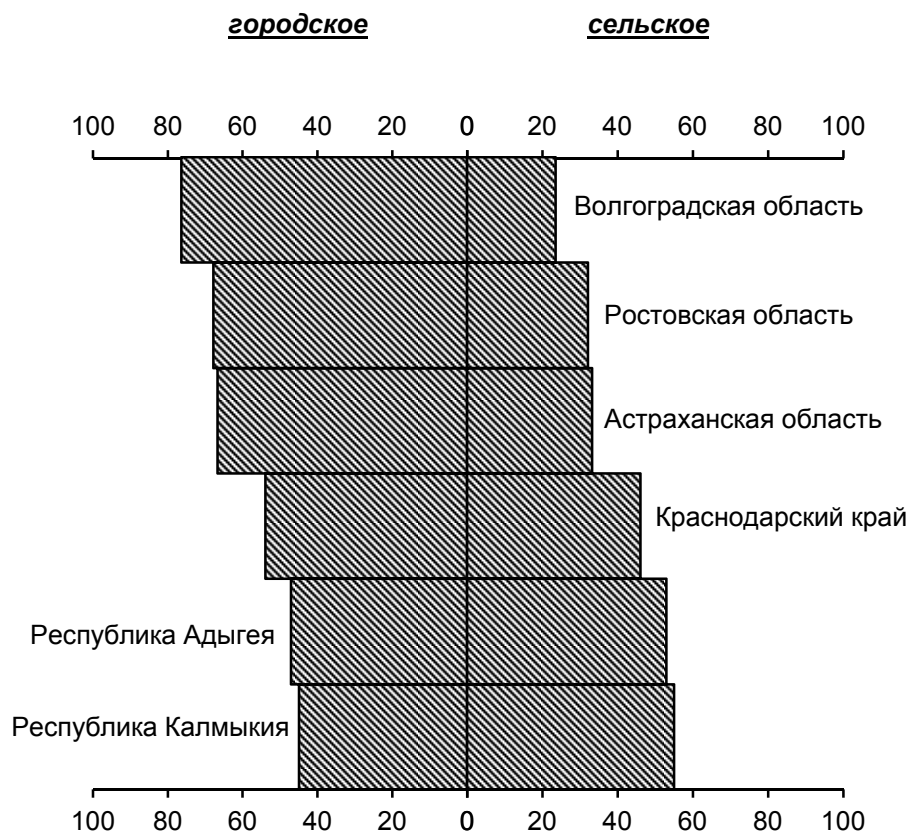

**24.2 Коэффициенты естественного прироста,
убыли (-) населения¹**
(на 1000 населения)

	2008	2009	2010	2011	2012	2013
Республика Адыгея	-2,2	-1,6	-1,2	-1,2	-0,5	-0,6
Республика Калмыкия	4,8	4,0	4,3	4,5	4,9	4,7
Краснодарский край	-2,1	-1,3	-1,3	-1,3	-0,2	0,3
Астраханская область	0,6	0,8	0,7	1,2	2,4	2,6
Волгоградская область	-3,2	-3,1	-3,4	-2,6	-1,9	-2,0
Ростовская область	-4,2	-3,7	-3,8	-3,4	-2,3	-2,1

¹ За 2008-2010 гг. показатели рассчитаны с использованием численности населения, пересчитанной с учетом итогов ВПН-2010.

24.3 Коэффициенты младенческой смертности
(число детей, умерших в возрасте до 1 года, на 1000 родившихся живыми)

	2008	2009	2010	2011	2012	2013
Республика Адыгея	8,5	7,2	7,3	5,6	7,9	6,8
Республика Калмыкия	11,5	12,8	9,5	5,7	7,7	7,7
Краснодарский край	7,1	5,9	5,2	6,1	6,6	5,9
Астраханская область	8,4	8,2	7,7	7,2	9,3	8,6
Волгоградская область	12,0	9,8	9,8	9,1	11,1	9,9
Ростовская область	10,1	9,1	7,6	7,6	9,1	9,5

Рынок труда

24.4 Среднегодовая численность занятых в экономике (тыс. человек)

	2008	2009	2010	2011	2012	2013
Республика Адыгея	153,5	152,8	152,4	151,9	152,0	150,9
Республика Калмыкия	114,5	114,1	114,0	113,6	113,0	112,3
Краснодарский край	2280,3	2270,3	2274,2	2288,5	2328,3	2330,8
Астраханская область	463,0	446,3	447,7	448,5	442,5	436,9
Волгоградская область	1258,8	1254,2	1229,7	1226,1	1252,9	1253,2
Ростовская область	1930,6	1901,5	1895,7	1902,2	1912,4	1913,6

24.5 Численность официально зарегистрированных безработных (по данным органов государственной службы занятости; на конец года; тыс. человек)

	2008	2009	2010	2011	2012	2013
Республика Адыгея	6,5	5,3	4,5	4,1	3,2	2,5
Республика Калмыкия	5,3	5,6	4,7	4,6	3,2	3,3
Краснодарский край	22,7	28,1	25,7	25,5	20,4	18,0
Астраханская область	7,7	10,6	9,8	8,8	6,3	5,7
Волгоградская область	23,7	36,6	25,6	21,2	16,8	14,7
Ростовская область	28,4	37,3	28,9	22,9	19,0	18,0

Уровень жизни населения

24.6 Денежные доходы в среднем на душу населения в месяц¹ (рублей)

	2008	2009	2010	2011	2012	2013
Республика Адыгея	8047,0	10555,8	12278,7	14271,6	17071,4	18512,5
Республика Калмыкия	5530,8	6953,5	7774,0	8829,4	10189,5	11310,8
Краснодарский край	11906,2	13752,1	16892,1	18796,0	21685,8	25777,4
Астраханская область	11066,9	13011,9	14697,2	16032,0	17789,4	19777,5
Волгоградская область	10833,5	12530,7	13774,8	14519,4	16010,6	17589,6
Ростовская область	12027,7	12800,0	14647,1	16010,3	18107,1	20994,7

¹ За 2008-2010 гг. показатели рассчитаны с использованием численности населения, пересчитанной с учетом итогов ВПН-2010.

24.7 Реальные денежные доходы населения (в процентах к предыдущему году)

	2008	2009	2010	2011	2012	2013
Республика Адыгея	119,4	117,9	108,6	106,6	114,7	101,8
Республика Калмыкия	107,2	112,8	102,6	101,7	107,1	101,5
Краснодарский край	108,7	103,7	115,1	102,7	110,7	112,4
Астраханская область	111,8	105,4	105,6	101,3	106,0	104,7
Волгоградская область	100,3	103,8	102,3	96,7	105,3	103,0
Ростовская область	109,2	94,7	106,5	100,5	106,4	108,1

**24.8 Потребительские расходы
в среднем на душу населения в месяц¹**
(рублей)

	2008	2009	2010	2011	2012	2013
Республика Адыгея	6018,5	7302,7	8352,6	10151,4	12778,8	14986,7
Республика Калмыкия	2957,9	3377,1	3866,6	4742,3	5657,1	6199,3
Краснодарский край	10707,1	12005,0	13969,2	15862,2	18257,1	20295,4
Астраханская область	8231,7	9043,2	10697,1	12373,9	14002,6	15705,8
Волгоградская область	8403,9	9310,0	10209,9	11573,8	12840,5	13958,4
Ростовская область	10250,3	10010,3	11684,9	13603,2	15618,7	17343,4

¹ За 2008-2010 гг. показатели рассчитаны с использованием численности населения, пересчитанной с учетом итогов ВПН-2010.

**Денежные доходы
в среднем на душу населения в месяц**

2013 год



2008 год



**24.9 Среднемесячная начисленная
заработная плата**

(по крупным, средним и малым организациям, с учетом дорасчета)

	2008	2009	2010	2011	2012	2013
--	------	------	------	------	------	------

Номинальная, рублей

Республика Адыгея	10096,9	11547,6	12787,4	14344,9	16715,2	19276,0
Республика Калмыкия	9083,1	10848,7	11601,0	12559,1	15040,7	17470,8
Краснодарский край	13162,5	14953,2	16329,9	18416,0	21409,2	24062,6
Астраханская область	12339,8	14095,7	16582,1	17022,8	19522,1	22735,8
Волгоградская область	12001,8	13256,5	14856,1	16191,5	18583,7	21045,9
Ростовская область	12539,0	13882,5	15243,9	16949,5	19189,4	21867,1

Реальная, в % к предыдущему году

Республика Адыгея	107,8	102,6	103,3	102,6	111,2	107,8
Республика Калмыкия	109,0	107,4	98,4	97,5	112,8	107,1
Краснодарский край	112,9	101,5	101,9	103,4	110,6	105,1
Астраханская область	108,6	102,1	110,0	102,6	109,5	109,6
Волгоградская область	107,2	99,4	104,5	100,3	109,7	106,7
Ростовская область	111,3	98,7	102,4	102,5	107,4	106,5

**24.10 Число образовательных организаций высшего
профессионального образования**
(на начало учебного года)

	2008/09	2009/10	2010/11	2011/12	2012/13	2013/14
Республика Адыгея	2	2	2	2	2	2
Республика Калмыкия	1	1	1	1	1	1
Краснодарский край	35	34	34	34	33	28
Астраханская область	5	6	6	6	6	6
Волгоградская область	16	16	16	15	15	16
Ростовская область	28	27	26	25	25	23

**24.11 Численность студентов
образовательных организаций высшего
профессионального образования**
(на начало учебного года; тыс. человек)

	2008/09	2009/10	2010/11	2011/12	2012/13	2013/14
Республика Адыгея	20,6	20,2	19,5	18,2	15,7	14,9
Республика Калмыкия	13,0	13,4	13,1	12,7	12,1	9,7
Краснодарский край	193,9	190,7	186,2	174,3	164,4	152,9
Астраханская область	43,2	44,3	44,7	41,6	40,6	41,1
Волгоградская область	119,1	119,5	112,4	104,8	97,5	91,1
Ростовская область	220,8	217,7	210,0	201,3	194,5	181,6

Макроэкономические показатели

24.12 Валовой региональный продукт (в текущих основных ценах; млн. рублей)

	2008	2009	2010	2011	2012
Всего, млн. рублей					
Республика Адыгея	36134,4	41511,5	47194,5	56803,3	65235,8
Республика Калмыкия	20789,7	23948,1	24404,1	29318,7	34016,5
Краснодарский край	803834,1	861603,3	1028308,4	1244652,8	1438472,1
Астраханская область	147549,1	134418,2	144888,8	172616,6	211330,0
Волгоградская область	416678,5	377514,3	433473,7	508433,3	573903,4
Ростовская область	576125,7	555917,1	659667,4	765967,2	840280,5
На душу населения¹, рублей					
Республика Адыгея	82378,2	94436,5	107297,5	128749,3	147117,4
Республика Калмыкия	71450,7	82586,8	84359,4	101873,2	119182,5
Краснодарский край	155103,6	165555,1	196914,3	236750,6	271035,4
Астраханская область	146391,0	133018,5	143388,8	170504,7	208328,8
Волгоградская область	159001,5	144303,4	166028,8	195463,7	221677,3
Ростовская область	134137,4	129626,0	154127,9	179470,3	197358,8

¹ За 2008-2010 гг. показатели рассчитаны с использованием численности населения, пересчитанной с учетом итогов ВПН-2010.

24.13 Индексы физического объёма валового регионального продукта (в постоянных ценах; в процентах к предыдущему году)

	2008	2009	2010	2011	2012
Республика Адыгея	114,0	106,1	104,4	105,6	105,9
Республика Калмыкия	102,2	101,4	96,4	102,2	100,0
Краснодарский край	108,8	98,2	106,2	107,6	103,7
Астраханская область	108,0	89,4	102,1	107,8	111,3
Волгоградская область	105,7	87,0	103,7	103,3	102,8
Ростовская область	110,2	89,2	106,4	106,8	102,5

Предприятия и организации

24.14 Число предприятий и организаций, зарегистрированных в Статрегистре на 1 января 2014 года (единиц)

	Всего	в том числе	
		юридические лица	без прав юридического лица
Республика Адыгея	7299	7016	283
Республика Калмыкия	5821	5467	354
Краснодарский край	134264	129961	4303
Астраханская область	17906	17393	513
Волгоградская область	54679	52705	1974
Ростовская область	88144	83751	4393

24.15 Распределение предприятий и организаций по формам собственности на 1 января 2014 года (в процентах к итогу)

	Всего	в том числе:				
		государ- ственная	муници- пальная	собствен- ность общест- венных объеди- нений	частная	прочие
Республика Адыгея	100	5,9	9,1	3,5	76,1	5,4
Республика Калмыкия	100	8,9	14,3	7,7	66,7	2,4
Краснодарский край	100	1,2	5,7	3,7	86,6	2,8
Астраханская область	100	4,1	7,9	4,5	78,5	5,0
Волгоградская область	100	3,3	8,5	6,4	79,4	2,4
Ростовская область	100	2,9	7,0	4,1	83,2	2,8

**Добывающие, обрабатывающие производства,
производство и распределение электроэнергии, газа и воды
(по полному кругу предприятий и организаций)**

24.16 Индекс промышленного производства¹
(в процентах к предыдущему году)

	2008	2009	2010 ²	2011 ²	2012 ²	2013
Республика Адыгея	116,6	103,8	115,2	107,2	108,7	102,7
Республика Калмыкия	90,3	102,7	113,3	75,4	89,8	108,3
Краснодарский край	100,4	87,8	104,2	107,1	108,3	102,5
Астраханская область	110,3	93,4	113,0	107,5	118,7	115,5
Волгоградская область	99,9	90,3	106,1	103,0	104,8	101,5
Ростовская область	105,1	84,5	114,4	119,3	107,8	106,2

**24.17 Индекс производства по виду деятельности
«Добыча полезных ископаемых»**
(в процентах к предыдущему году)

	2008	2009	2010 ²	2011 ²	2012 ²	2013
Республика Адыгея	99,8	74,8	69,6	94,9	156,5	161,7
Республика Калмыкия	84,9	126,1	101,4	79,6	85,5	100,4
Краснодарский край	87,3	91,7	104,1	105,0	107,6	105,4
Астраханская область	125,7	128,5	139,5	121,9	133,6	132,0
Волгоградская область	98,7	93,2	100,6	101,5	97,5	100,9
Ростовская область	92,8	65,9	94,2	106,1	105,6	102,3

¹ Агрегированный индекс производства по видам деятельности «Добыча полезных ископаемых», «Обрабатывающие производства», «Производство и распределение электроэнергии, газа и воды».

² Данные за 2010-2012гг. уточнены по итогам ретроспективного пересчёта индексов производства, осуществлённого в связи с переходом с 1 января 2014 года в расчётах индексов производства на новый 2010 базисный год.

**24.18 Индекс производства по виду деятельности
«Обрабатывающие производства»**
(в процентах к предыдущему году)

	2008	2009	2010 ¹	2011 ¹	2012 ¹	2013
Республика Адыгея	120,4	109,7	119,4	109,0	108,4	100,2
Республика Калмыкия	93,9	99,7	98,5	89,4	99,8	116,9
Краснодарский край	103,6	86,6	104,9	108,2	107,6	102,6
Астраханская область	108,7	82,0	103,6	99,4	109,4	103,0
Волгоградская область	101,0	89,0	109,1	103,3	106,8	101,7
Ростовская область	105,5	84,5	114,5	121,8	110,5	106,8

**24.19 Индекс производства по виду деятельности
«Производство и распределение
электроэнергии, газа и воды»**
(в процентах к предыдущему году)

	2008	2009	2010 ¹	2011 ¹	2012 ¹	2013
Республика Адыгея	108,6	94,2	106,4	96,3	91,9	100,6
Республика Калмыкия	92,2	79,8	154,5	59,8	87,7	112,5
Краснодарский край	94,3	93,3	100,2	102,1	113,5	101,1
Астраханская область	100,6	94,3	99,2	102,3	107,9	101,4
Волгоградская область	93,0	96,9	95,5	104,1	104,4	101,6
Ростовская область	108,9	92,5	119,9	111,9	95,5	103,2

¹ Данные за 2010-2012гг. уточнены по итогам ретроспективного пересчёта индексов производства, осуществлённого в связи с переходом с 1 января 2014 года в расчётах индексов производства на новый 2010 базисный год.

Индексы промышленного производства
(в % к предыдущему году)

2013 год

Южный федеральный округ – 104,4

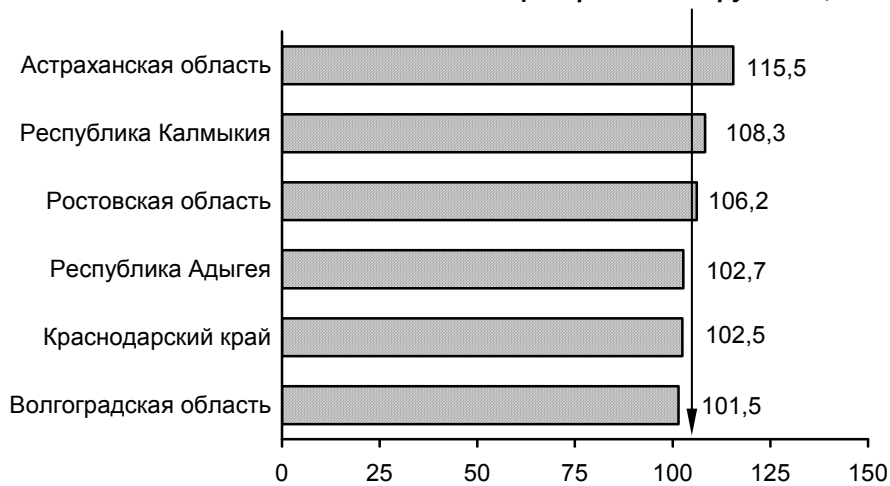

2008 год

Южный федеральный округ – 102,5

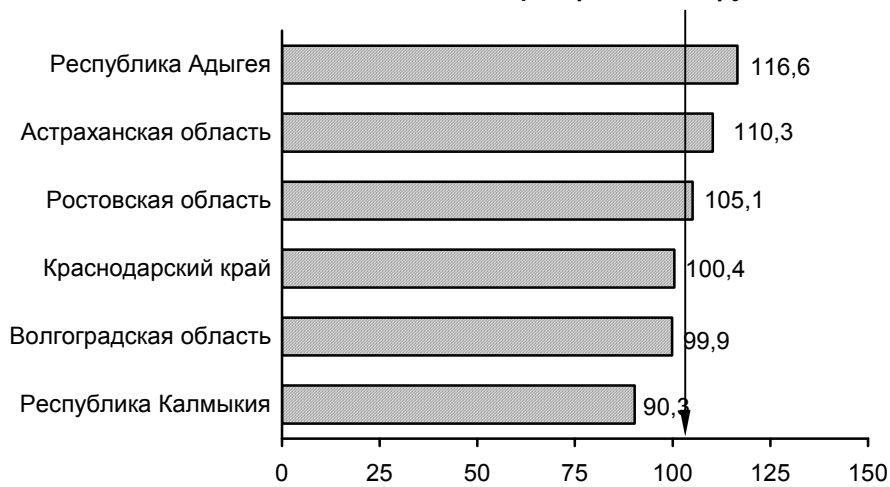

**24.20 Отгружено товаров собственного производства,
выполнено работ и услуг собственными силами
по виду экономической деятельности
«Добыча полезных ископаемых»**
(в фактических ценах; млн. рублей)

	2008	2009	2010	2011	2012	2013
Республика Адыгея	1945,0	815,5	705,0	907,1	1741,8	2164,5
Республика Калмыкия	675,6	922,8	1527,5	1704,6	1715,4	2727,6
Краснодарский край	13300,5	13580,7	17079,7	18333,8	18988,0	20948,1
Астраханская область	9319,4	18548,3	22508,1	32245,7	68392,9	93638,4
Волгоградская область	23399,8	22995,3	29846,6	39243,2	45510,9	45758,3
Ростовская область	22381,4	12133,1	13623,1	17363,7	18613,6	17582,3

**24.21 Отгружено товаров собственного производства,
выполнено работ и услуг собственными силами
по виду экономической деятельности
«Обрабатывающие производства»**
(в фактических ценах; млн. рублей)

	2008	2009	2010	2011	2012	2013
Республика Адыгея	12125,2	13083,3	18124,7	20717,8	23705,3	29326,8
Республика Калмыкия	866,4	957,5	1131,0	1171,4	861,6	918,2
Краснодарский край	284076,0	263229,5	341186,7	385870,0	483091,3	532123,4
Астраханская область	67243,4	33630,6	40937,7	47863,3	39812,1	48550,8
Волгоградская область	364525,0	293914,5	384316,8	441570,7	487115,5	491156,9
Ростовская область	335426,2	262304,5	351698,8	436741,9	489847,7	508945,3

**24.22 Отгружено товаров собственного производства,
выполнено работ и услуг собственными силами
по виду экономической деятельности
«Производство и распределение
электроэнергии, газа и воды»**
(в фактических ценах; млн. рублей)

	2008	2009	2010	2011	2012	2013
Республика Адыгея	1851,1	1662,0	1490,4	1698,2	1988,3	2137,5
Республика Калмыкия	1128,0	1622,0	1862,0	2155,2	2498,9	2459,5
Краснодарский край	61991,8	73786,4	84354,2	98676,7	100329,2	117373,1
Астраханская область	8129,5	10790,3	13237,8	15614,8	17150,5	20123,6
Волгоградская область	31708,8	41187,2	47922,2	54423,7	53946,8	58335,1
Ростовская область	51113,8	55710,7	67566,7	87967,2	85751,2	98606,3

Сельское хозяйство

24.23 Продукция сельского хозяйства

(в хозяйствах всех категорий; в фактически действовавших ценах; млн. рублей)

	2008	2009	2010	2011	2012	2013
Республика Адыгея	9572,2	10690,3	11669,4	12337,0	13899,2	14814,7
Республика Калмыкия	9684,4	10294,3	10913,8	13873,6	16705,3	18881,6
Краснодарский край	185341,5	175197,8	201553,6	239235,1	234524,1	254709,7
Астраханская область	15238,0	18587,9	20750,8	20930,5	24717,7	28235,5
Волгоградская область	70712,4	65697,7	64265,9	76110,7	83947,4	89922,3
Ростовская область	115832,8	102394,5	118105,5	149047,7	154675,8	161300,7

24.24 Индексы производства продукции сельского хозяйства

(в хозяйствах всех категорий; в сопоставимых ценах;
в процентах к предыдущему году)

	2008	2009	2010	2011	2012	2013
Республика Адыгея	118,1	106,6	100,3	98,7	102,2	109,6
Республика Калмыкия	100,5	92,7	104,5	111,6	98,4	100,9
Краснодарский край	123,9	94,2	103,8	110,1	89,3	107,6
Астраханская область	116,1	120,5	103,1	110,7	105,7	101,3
Волгоградская область	126,8	89,6	86,3	126,3	90,3	108,9
Ростовская область	142,9	85,7	98,6	113,4	89,0	98,1

**24.25 Валовые сборы основных сельскохозяйственных культур
в хозяйствах всех категорий**
(тыс. тонн)

	2008	2009	2010	2011	2012	2013
Зерновые и зернобобовые культуры (в весе после доработки)						
Республика Адыгея	543,0	471,5	437,5	427,2	323,4	510,0
Республика Калмыкия	437,4	401,5	275,4	357,0	159,9	195,5
Краснодарский край	11634,4	9486,0	9942,6	11454,6	8839,2	12037,6
Астраханская область	40,2	48,1	43,6	45,6	31,8	25,3
Волгоградская область	5183,2	3317,1	1498,8	2674,9	2422,7	3088,5
Ростовская область	8871,1	6598,1	6620,9	7735,9	6159,5	6617,0
Подсолнечник						
Республика Адыгея	95,3	116,9	95,6	97,5	132,6	126,4
Республика Калмыкия	8,8	2,9	4,0	6,7	4,0	3,3
Краснодарский край	1271,2	1149,5	1028,8	1055,7	1100,1	1165,8
Астраханская область	-	-	-	-	-	-
Волгоградская область	752,4	582,9	420,4	801,6	479,9	786,7
Ростовская область	1529,8	966,3	901,1	1026,5	807,9	814,2
Овощи						
Республика Адыгея	80,8	88,6	86,5	66,8	71,3	67,4
Республика Калмыкия	18,0	21,7	16,8	27,4	18,9	19,8
Краснодарский край	613,8	672,1	667,9	760,1	753,6	716,2
Астраханская область	479,4	603,0	608,7	778,5	811,3	831,8
Волгоградская область	713,9	725,5	726,0	840,6	829,1	797,8
Ростовская область	552,9	476,6	487,8	640,1	683,1	611,0

**24.26 Структура производства основных видов
продукции растениеводства по категориям хозяйств
в 2013 году**

(в процентах от хозяйств всех категорий)

	Сельско- хозяйственные организации	Хозяйства населения	Крестьянские (фермерские) хозяйства
--	--	------------------------	---

Зерновые и зернобобовые культуры
(в весе после доработки)

Республика Адыгея	49,4	0,5	50,1
Республика Калмыкия	68,7	-	31,3
Краснодарский край	70,9	0,9	28,2
Астраханская область	36,7	-	63,3
Волгоградская область	70,7	0,0	29,3
Ростовская область	72,7	0,6	26,7

Подсолнечник

Республика Адыгея	37,2	0,0	62,8
Республика Калмыкия	65,6	-	34,4
Краснодарский край	69,7	0,6	29,7
Астраханская область	-	-	-
Волгоградская область	71,3	0,0	28,7
Ростовская область	76,7	0,9	22,4

Овощи

Республика Адыгея	2,7	95,1	2,1
Республика Калмыкия	14,8	31,0	54,2
Краснодарский край	30,0	60,0	10,0
Астраханская область	11,3	29,0	59,7
Волгоградская область	23,6	42,8	33,6
Ростовская область	13,8	49,4	36,7

**24.27 Производство основных продуктов животноводства
в хозяйствах всех категорий**

	2008	2009	2010	2011	2012	2013
--	------	------	------	------	------	------

Мясо

(скот и птица на убой в живом весе; тыс. тонн)

Республика Адыгея	33,1	39,0	45,1	53,6	57,3	56,5
Республика Калмыкия	71,7	76,8	86,9	96,2	104,6	108,5
Краснодарский край	521,9	519,0	542,6	585,0	564,1	465,2
Астраханская область	48,5	53,8	58,2	61,4	63,5	63,7
Волгоградская область	185,8	201,2	210,7	211,9	212,3	208,1
Ростовская область	342,7	378,4	379,3	372,9	354,2	300,7

Молоко, тыс. тонн

Республика Адыгея	104,0	104,9	107,7	110,0	112,7	113,9
Республика Калмыкия	159,6	99,7	97,9	103,2	102,2	91,3
Краснодарский край	1367,8	1426,1	1396,7	1376,6	1389,2	1319,4
Астраханская область	152,6	155,5	159,9	164,0	170,1	171,4
Волгоградская область	479,0	482,1	498,3	509,3	521,2	529,6
Ростовская область	995,5	1035,3	1003,1	1017,3	1078,9	1079,1

Яйца, млн. штук

Республика Адыгея	32,7	38,7	39,0	46,2	52,5	52,6
Республика Калмыкия	66,4	40,7	30,1	29,1	26,6	23,0
Краснодарский край	1708,2	1735,7	1802,0	1681,2	1679,1	1484,6
Астраханская область	160,0	182,8	224,7	232,8	256,9	279,9
Волгоградская область	770,4	759,1	777,6	757,4	778,3	734,0
Ростовская область	1397,5	1484,7	1598,2	1723,3	1782,9	1890,4

**24.28 Структура производства основных продуктов
животноводства по категориям хозяйств
в 2013 году**

(в процентах от хозяйств всех категорий)

	Сельско- хозяйственные организации	Хозяйства населения	Крестьянские (фермерские) хозяйства
--	--	------------------------	---

Мясо

(скот и птица на убой в живом весе)

Республика Адыгея	84,8	12,3	2,9
Республика Калмыкия	6,4	69,9	23,7
Краснодарский край	67,1	31,3	1,6
Астраханская область	6,3	54,3	39,4
Волгоградская область	39,9	56,2	3,9
Ростовская область	40,6	54,3	5,1

Молоко

Республика Адыгея	4,8	88,5	6,7
Республика Калмыкия	0,2	61,6	38,2
Краснодарский край	62,5	31,4	6,1
Астраханская область	1,3	80,0	18,7
Волгоградская область	8,6	85,7	5,7
Ростовская область	10,0	83,4	6,6

Яйца

Республика Адыгея	-	80,8	19,2
Республика Калмыкия	0,0	98,0	2,0
Краснодарский край	51,5	47,3	1,2
Астраханская область	90,6	8,8	0,7
Волгоградская область	47,2	52,5	0,3
Ростовская область	58,8	40,8	0,4

Строительство

24.29 Ввод в действие жилых домов¹
(тыс. кв. м общей площади)

	2008	2009	2010	2011	2012	2013
--	------	------	------	------	------	------

Всего

Республика Адыгея	80,8	125,7	135,0	122,3	97,7	106,9
Республика Калмыкия	59,3	72,3	87,3	103,9	85,2	111,0
Краснодарский край	3937,6	3411,7	3605,5	3691,7	4371,0	3948,7
Астраханская область	382,4	476,4	499,7	504,3	511,1	595,2
Волгоградская область	820,2	723,1	666,9	628,7	884,8	810,3
Ростовская область	2008,4	1805,2	1808,6	1880,3	1984,0	2133,6

**в том числе населением за счёт
собственных и заёмных средств**

Республика Адыгея	60,6	109,1	89,8	86,7	57,0	72,4
Республика Калмыкия	48,3	55,3	47,8	52,9	44,0	45,7
Краснодарский край	2817,2	2444,0	1990,4	1896,1	1912,8	2205,1
Астраханская область	270,6	268,3	282,1	382,5	448,9	393,9
Волгоградская область	433,5	435,7	325,2	359,4	538,1	491,6
Ростовская область	1263,5	1299,7	1332,4	1314,9	1370,1	1387,0

¹ Без учета зданий, построенных на садовых и дачных участках.

Ввод в действие жилых домов¹
(на 1000 населения; кв. метров)

2013 год



2008 год

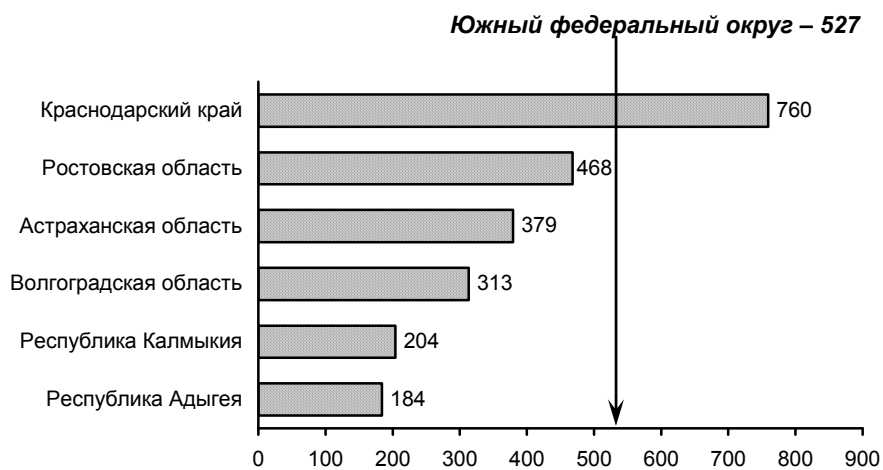

¹ Без учета зданий, построенных на садовых и дачных участках.

Инвестиции

24.30 Инвестиции в основной капитал

(по полному кругу организаций; млн. рублей)

	2008	2009	2010	2011	2012 ¹	2013
Республика Адыгея	13275,1	15873,7	14035,8	18703,3	16903,5	15960,5
Республика Калмыкия	7949,6	8105,7	6970,5	9779,1	13825,3	14664,9
Краснодарский край	332531,7	377012,7	589623,0	711720,4	798475,6	907194,5
Астраханская область	68273,2	61952,7	59863,0	69023,7	81664,7	115491,8
Волгоградская область	88440,4	75591,5	78430,9	104080,2	136153,8	132798,7
Ростовская область	193713,0	170845,3	159038,4	165977,7	207934,6	251046,2

¹ Данные за 2012 год уточнены по сравнению с ранее публикуемыми в связи с корректировкой параметров неформальной деятельности.

24.31 Индексы физического объема инвестиций в основной капитал

(в сопоставимых ценах; в процентах к предыдущему году)

	2008	2009	2010	2011	2012 ¹	2013
Республика Адыгея	101,3	114,3	82,7	119,7	87,6	97,7
Республика Калмыкия	114,2	88,1	77,5	132,1	127,3	100,1
Краснодарский край	121,0	111,7	141,5	111,5	102,3	107,8
Астраханская область	110,8	87,6	94,2	110,4	114,8	137,0
Волгоградская область	113,9	83,6	99,1	124,8	120,2	91,5
Ростовская область	121,7	85,6	93,0	96,8	119,4	118,0

¹ Данные за 2012 год уточнены по сравнению с ранее публикуемыми в связи с корректировкой параметров неформальной деятельности.

Торговля

24.32 Оборот розничной торговли (млн. рублей)

	2008	2009	2010	2011	2012	2013
Республика Адыгея	25645,0	31445,1	36620,7	44977,0	57368,1	67361,2
Республика Калмыкия	7368,1	8487,9	9817,2	12361,7	14591,8	15960,7
Краснодарский край	500692,6	552354,0	646284,1	731407,6	816298,0	916570,0
Астраханская область	77665,4	83906,0	100303,2	116786,2	132989,6	150199,6
Волгоградская область	186093,6	201676,1	225497,1	254394,2	279235,1	301586,5
Ростовская область	423426,2	396677,1	464115,5	542502,3	619139,6	682913,9

24.33 Индексы физического объема оборота розничной торговли (в % к предыдущему году)

	2008	2009	2010	2011	2012	2013
Республика Адыгея	138,7	111,7	109,9	113,2	122,4	111,7
Республика Калмыкия	102,7	104,3	106,0	114,3	111,1	101,2
Краснодарский край	116,6	100,5	110,2	104,2	106,1	105,7
Астраханская область	121,3	97,9	113,2	109,3	109,0	107,7
Волгоградская область	111,0	98,5	104,7	104,9	105,7	102,7
Ростовская область	116,2	84,7	109,6	108,6	108,5	103,8

**Оборот розничной торговли
на душу населения**
(тыс. рублей)

2013 год

Южный федеральный округ – 153,2

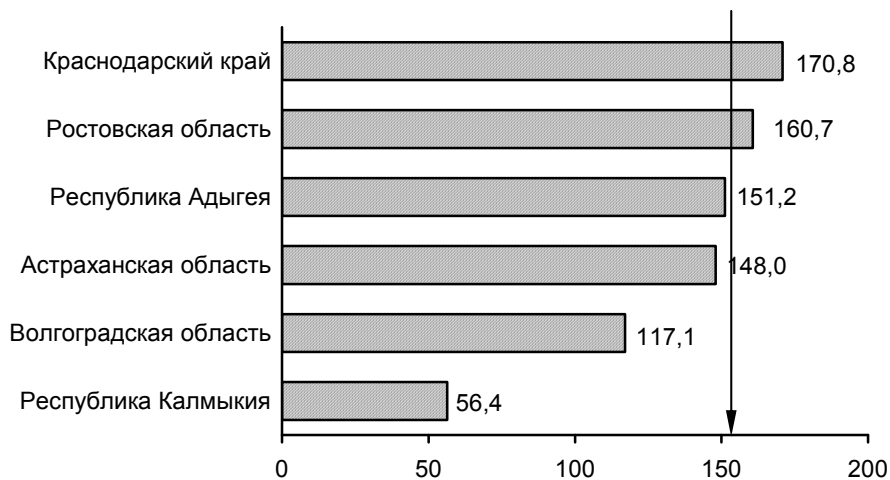

2008 год

Южный федеральный округ – 88,2

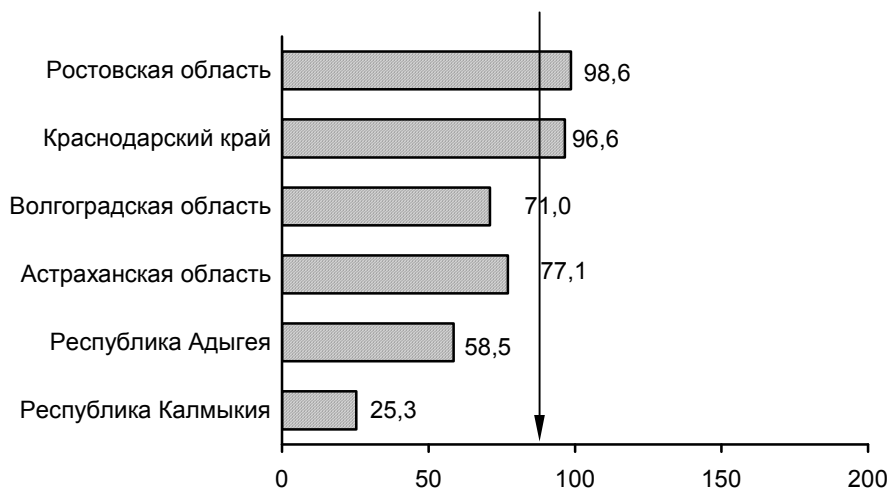

Цены

24.34 Индексы потребительских цен (декабрь к декабрю предыдущего года; в процентах)

	2008	2009	2010	2011	2012	2013
Республика Адыгея	115,1	108,5	110,1	106,2	106,6	106,9
Республика Калмыкия	116,1	107,2	112,6	107,2	107,6	107,8
Краснодарский край	113,1	109,8	108,5	106,6	106,7	107,2
Астраханская область	113,0	109,0	109,8	105,2	106,1	106,4
Волгоградская область	113,1	108,8	109,5	105,3	106,6	105,4
Ростовская область	114,4	109,7	109,4	106,1	106,7	106,6

24.35 Индексы цен производителей промышленных товаров (декабрь к декабрю предыдущего года; в процентах)

	2008	2009	2010	2011	2012	2013
Республика Адыгея	113,7	101,8	117,4	102,9	111,2	99,8
Республика Калмыкия	96,9	131,2	125,7	119,9	99,5	113,3
Краснодарский край	105,1	105,6	114,0	108,0	105,0	103,7
Астраханская область	70,8	142,7	137,9	119,6	96,7	121,2
Волгоградская область	84,3	109,9	124,6	112,7	100,9	104,7
Ростовская область	112,3	100,9	111,8	106,7	103,7	104,0

Финансы крупных и средних организаций

24.36 Сальдированный финансовый результат (прибыль минус убыток) деятельности организаций (в фактически действовавших ценах; млн. рублей)

	2008	2009	2010	2011	2012	2013
Республика Адыгея	700,3	478,3	376,1	-913,8	-445,0	-1550,6
Республика Калмыкия	-2077,8	-284,1	-278,0	-73,8	-552,3	-197,1
Краснодарский край	59455,2	61534,1	83943,4	88167,8	176280,1	50557,5
Астраханская область	21856,6	-1074,4	-3639,7	-4091,9	419,9	15663,5
Волгоградская область	77589,0	39778,2	62096,5	55268,4	52025,0	53404,2
Ростовская область	26702,0	3221,1	18235,7	29732,1	42190,2	47229,8

24.37 Удельный вес убыточных организаций (в процентах от общего числа организаций)

	2008	2009	2010	2011	2012	2013
Республика Адыгея	22,7	22,7	19,0	22,5	25,1	21,8
Республика Калмыкия	34,0	31,9	33,3	25,7	33,0	39,0
Краснодарский край	21,9	28,4	27,5	26,2	26,4	30,2
Астраханская область	33,4	35,8	39,8	41,6	36,5	38,0
Волгоградская область	30,3	34,9	32,4	31,4	31,7	36,7
Ростовская область	22,8	28,2	28,0	25,5	23,7	27,9