

РОССТАТ
Территориальный орган
Федеральной службы государственной статистики
по Ростовской области

**Статистический ежегодник
Ростовская область в цифрах
2012**

Статистический сборник

Ростов-на-Дону
2013

УДК 311 (470.61)
ББК 60.65 (2Рос – 4Рос)
Р784

Редакционная коллегия:

В.В.Емельянов – Председатель редакционной коллегии
М.А.Самойлова, Е.А.Исаева, Т.Л.Харламова

Р784 Ростовская область в цифрах 2012: Стат.сб./Ростовстат.-
Ростов-н/Д, 2013. – 1016 с.

ISBN 978-5-9205-0025-0

В сборнике представлены статистические данные о социально-экономическом положении Ростовской области, начиная с 2007 года. В сборник включено более 800 таблиц, характеризующих развитие экономики области в целом. По ряду показателей представлена информация о деятельности организаций по видам экономической деятельности. Некоторые показатели приведены в разрезе городских округов и муниципальных районов, а также в сравнении с показателями регионов Южного федерального округа.

Информация об административно-территориальном устройстве Ростовской области и терминология основных понятий приведена в соответствии с законом № 340-ЗС от 25.07.2005 «Об административно-территориальном устройстве Ростовской области». На основании областных законов об установлении границ и наделении соответствующим статусом муниципальных образований, в настоящем сборнике публикуются сводные данные по следующим муниципальным образованиям: Белокалитвинский район (включая город Белая Калитва), Красносулинский район (включая город Красный Сулин), Миллеровский район (включая город Миллерово), Сальский район (включая город Сальск).

Данные рассчитаны в соответствии с принципами современной методологии.

Для управленческого персонала, работников органов управления и финансово-экономических служб предприятий и организаций, профессорско-преподавательского состава, аспирантов и студентов экономических вузов, других заинтересованных пользователей.

УДК 311 (470.61)
ББК 60.65 (2Рос – 4Рос)

© Территориальный орган
Федеральной службы
государственной статистики
по Ростовской области, 2013
E-mail: rdstat@rst.gks.ru
<http://rostov.gks.ru>

Предисловие

Настоящий статистический сборник является наиболее полным ежегодным изданием Территориального органа Федеральной службы государственной статистики по Ростовской области (Ростовстат), отражающим явления и процессы, происходящие в экономической и социальной жизни области.

Сборник подготовлен на основе данных, полученных органами государственной статистики от предприятий, организаций, населения путем проведения переписей, выборочных обследований и других форм статистической отчетности, данных Законодательного Собрания области, областных министерств и ведомств:

- Министерства общего и профессионального образования,
- Министерства культуры,
- Министерства здравоохранения,
- Министерства труда и социального развития,
- Министерства финансов,
- Министерства транспорта,
- Министерства информационных технологий и связи;
- Управления государственной службы занятости населения Ростовской области,
- Управления Федеральной службы государственной регистрации, кадастра и картографии по Ростовской области,
- Ростовского центра по гидрометеорологии и мониторингу окружающей среды – филиала ФГБУ «Северо-Кавказское УГМС»,
- Управления Федеральной антимонопольной службы по Ростовской области,
- Южного таможенного управления,
- Управления Федерального казначейства по Ростовской области,
- Управления Федеральной налоговой службы по Ростовской области,
- ГУ-Отделения Пенсионного фонда Российской Федерации по Ростовской области,
- Управления Федеральной миграционной службы по Ростовской области,
- Донского бассейнового водного управления Федерального агентства водных ресурсов,
- Юго-Западного банка Сбербанка России,
- Главного управления Центрального банка РФ по Ростовской области,
- Главного управления МВД России по Ростовской области,
- Управления государственной инспекции безопасности дорожного движения ГУ МВД России по Ростовской области,
- Управления Федеральной почтовой связи Ростовской области – филиала ФГУП «Почта России».

В сборнике широко представлена информация о населении, его занятости и денежных доходах. Данные о численности населения Ростовской области за 2007-2010 годы пересчитаны с учетом итогов ВПН-2010г. Сведения, отражающие основные области социальной сферы, публикуются в специально созданных разделах.

Показатели, при расчете которых используется численность населения (на душу населения, на 1000 человек населения, на 10000 человек населения, на 100000 человек населения) за 2007-2010гг. рассчитаны с использованием численности в населения, пересчитанной с учетом итогов ВПН-2010г.

Один из разделов сборника содержит общую характеристику предприятий и организаций, деятельности организаций с участием иностранного капитала.

Публикуется информация о деятельности организаций добывающих и обрабатывающих производств, осуществляющих производство и распределение электроэнергии, газа и воды. Часть материалов сборника освещает положение в организациях отдельных видов экономической деятельности – сельском и лесном хозяйстве, строительстве, транспорте, обслуживающих население.

Сборник содержит показатели, характеризующие макроэкономические аспекты формирования и функционирования рыночной экономики. По ряду показателей приведены данные в сопоставлении с регионами Южного федерального округа России.

В разделе “Городские округа и муниципальные районы” приведены отдельные показатели социально-экономического положения городов и районов, что позволяет читателю провести сопоставления и получить более полную информацию о развитии городов и районов области.

Статистические данные приведены в основном с 2007 года в динамике, с учетом сопоставимости показателей, периода их разработки и начала статистического наблюдения. Ряд показателей представлены в разрезе видов экономической деятельности. По отдельным показателям представлен ретроспективный пересчет за ряд предыдущих лет в структуре Общероссийского классификатора видов экономической деятельности.

Данные предыдущих лет по отдельным показателям уточнены по сравнению с опубликованными ранее, за 2012 год - в отдельных случаях являются предварительными.

Ответственные за разделы сборника:

Свириденко А.Г. т. 232-56-54 Дорожкина Н.М. т. 232-56-54	Основные социальные и экономические характеристики области Сравнительные данные по регионам Южного федерального округа
Потапова Е.В. т. 232-77-77	Население Здравоохранение
Михайлова С.А. т. 232-45-66	Труд Уровень жизни населения Образование Культура, туризм и отдых Услуги населению Цены и тарифы (потребительские цены) Научные исследования и инновации Информационные технологии
Мироненко И.В. т. 232-95-81	Общая характеристика предприятий и организаций
Иванченко Н.Н. т. 232-67-63	Макроэкономические показатели Торговля (розничная, оптовая) Цены и тарифы (уровень и динамика цен производителей) Финансы Добыча полезных ископаемых, обрабатывающие производства, производство и распределение электроэнергии, газа и воды Транспорт Связь Внешнеэкономическая деятельность Приватизация
Плуталова Т.В. 232-34-63	Инвестиции Строительство Жилищный фонд и коммунальная инфраструктура
Сокол Т.А. 232-36-73	Сельское хозяйство Охрана окружающей среды

СОКРАЩЕНИЯ:

г – грамм	м ³ – кубический метр
г. – год	млн. - миллион
га – гектар	млрд. - миллиард
Гкал - гигакалория	пасс·км - пассажиро-километр
дкл - декалитр	пог. м - погонный метр
долл. - доллар	р. - раз
ед. - единица	руб. - рубль
кВт - киловатт	т - тонна
кВт·ч - киловатт-час	т·км - тонно-километр
кг - килограмм	тыс. - тысяча
км - километр	усл.ед. - условная единица
км ² - квадратный километр	чел. - человек
км ³ - кубический километр	шт. - штук
л - литр	экз. - экземпляр
м - метр	
м ² - квадратный метр	

В сборнике приняты условные обозначения:

- явление отсутствует
- ... данных не имеется
- х сопоставление невозможно или абсолютные данные не могут быть опубликованы, так как статистическая информация представлена только по одному предприятию и является конфиденциальной
- 0,0 значение показателя меньше единицы измерения

В отдельных случаях незначительные расхождения между итогом и суммой слагаемых объясняется округлением данных.

СОДЕРЖАНИЕ

Предисловие	
1. ОСНОВНЫЕ СОЦИАЛЬНЫЕ И ЭКОНОМИЧЕСКИЕ ХАРАКТЕРИСТИКИ РОСТОВСКОЙ ОБЛАСТИ	11
2. НАСЕЛЕНИЕ	27
Основные демографические показатели	34
Численность и состав населения	36
Распределение городских поселений по числу жителей	48
Показатели естественного движения населения	51
Рождаемость	54
Смертность	55
Брачность и разводимость	62
Миграция	63
3. ТРУД	67
Занятость населения	70
Безработица, трудоустройство населения	87
Движение работников, использование рабочего времени	96
Условия труда, производственный травматизм	104
4. УРОВЕНЬ ЖИЗНИ НАСЕЛЕНИЯ	121
Индикаторы уровня жизни населения	129
Доходы населения	132
Распределение доходов и социально-экономическая дифференциация населения	137
Структура потребительских расходов и потребление продуктов питания	157
Социальная защита населения	159
Жилищные условия населения	171
Правонарушения	188
5. ОБРАЗОВАНИЕ	199
Основные показатели образования	208
Дошкольное образование	216
Интернатные учреждения для детей	222
Общее образование	225
Начальное профессиональное образование	252
Среднее профессиональное образование	262
Высшее профессиональное образование	271

6. ЗДРАВООХРАНЕНИЕ	287
Лечебно-профилактическая помощь населению	291
Заболеваемость населения	300
7. КУЛЬТУРА, ТУРИЗМ И ОТДЫХ	311
Культура	313
Туризм и отдых	322
8. ОХРАНА ОКРУЖАЮЩЕЙ СРЕДЫ	333
9. МАКРОЭКОНОМИЧЕСКИЕ ПОКАЗАТЕЛИ	347
10. ПРЕДПРИЯТИЯ И ОРГАНИЗАЦИИ	379
Общая характеристика предприятий и организаций	381
Малое и среднее предпринимательство	393
Организации с участием иностранного капитала	407
11. ДОБЫЧА ПОЛЕЗНЫХ ИСКОПАЕМЫХ, ОБРАБАТЫВАЮЩИЕ ПРОИЗВОДСТВА, ПРОИЗВОДСТВО И РАСПРЕДЕЛЕНИЕ ЭЛЕКТРОЭНЕРГИИ, ГАЗА И ВОДЫ	411
Общэкономические показатели промышленного производства	418
Материально-техническая база	445
Добыча полезных ископаемых	452
Обрабатывающие производства	453
Производство и распределение электроэнергии, газа и воды	478
12. СЕЛЬСКОЕ ХОЗЯЙСТВО	483
Основные показатели сельского хозяйства	490
Материально-техническая база сельского хозяйства	502
Растениеводство	508
Животноводство	521
Продовольственные ресурсы и их использование	528
13. СТРОИТЕЛЬСТВО	531
Деятельность строительных организаций	533
Материально-техническая база строительства	538
Жилищное и социально-культурное строительство	541
14. ТРАНСПОРТ	551
Грузовые перевозки	556
Пассажирские перевозки	560
Транспортные средства и пути сообщения	565
Аварийность на транспорте	569

15. СВЯЗЬ И ИНФОРМАЦИОННЫЕ ТЕХНОЛОГИИ	571
Связь	576
Информационные технологии	586
16. ТОРГОВЛЯ	619
Розничная торговля	627
Оптовая торговля	542
17. УСЛУГИ НАСЕЛЕНИЮ	653
18. НАУЧНЫЕ ИССЛЕДОВАНИЯ И ИННОВАЦИИ	663
Организации, выполнившие исследования и разработки	668
Кадры науки	669
Подготовка научных кадров	670
Финансирование науки	674
Передовые производственные технологии	678
Технологические, организационные и маркетинговые инновации	682
Технологические инновации	683
19. ФИНАНСЫ	695
Государственные финансы	699
Кредитные вложения в экономику и деятельность страховых организаций	716
Финансовые результаты и платежеспособность организаций	726
Состояние взаиморасчетов в организациях	759
20. ИНВЕСТИЦИИ	775
Инвестиции в нефинансовые активы	777
Финансовые вложения	794
Иностранные инвестиции	801
21. ЦЕНЫ И ТАРИФЫ	809
Уровень и динамика цен на потребительском рынке	818
Уровень и динамика цен на рынке жилья	832
Уровень и динамика цен в производственном секторе	833
22. ВНЕШНЕЭКОНОМИЧЕСКАЯ ДЕЯТЕЛЬНОСТЬ	853
Внешняя торговля	855

23. ПРИВАТИЗАЦИЯ	871
24. СРАВНИТЕЛЬНЫЕ ДАННЫЕ ПО РЕГИОНАМ ЮЖНОГО ФЕДЕРАЛЬНОГО ОКРУГА	877
Население	880
Рынок труда	883
Уровень жизни населения	884
Макроэкономические показатели	889
Предприятия и организации	890
Добывающие, обрабатывающие производства, производство и распределение электроэнергии, газа и воды	891
Сельское хозяйство	896
Строительство	901
Инвестиции	903
Торговля	904
Цены	906
Финансы крупных и средних организаций	907
25. ГОРОДА И РАЙОНЫ	909
Население	912
Численность работающих и оплата труда	918
Социальная защита населения	924
Охрана окружающей среды	952
Предприятия и организации	961
Промышленное производство	964
Сельское хозяйство	967
Торговля	993
Инвестиционная деятельность	999
Строительство	1005
Приватизация	1008
Финансовые результаты деятельности крупных и средних организаций	1014

ОСНОВНЫЕ СОЦИАЛЬНЫЕ И ЭКОНОМИЧЕСКИЕ ХАРАКТЕРИСТИКИ РОСТОВСКОЙ ОБЛАСТИ

1

*Основы государственных отношений
в Ростовской области*

*Число депутатов Государственной Думы
Федерального Собрания Российской Федерации,
избранных от Ростовской области*

*Число депутатов Законодательного
собрания Ростовской области*

*Число общественных объединений и
религиозных организаций*

*Основные социально-экономические
показатели*

*Динамика основных социально-экономических
показателей*

*Оборот организаций по видам
экономической деятельности*

Географическое положение Ростовской области



Ростовская область образована 13 сентября 1937 года. Область расположена на юге Восточно-Европейской равнины и частично в Предкавказье, в бассейне Нижнего Дона. Входит в состав Южного федерального округа.

Территория

100967¹ км²

84,3% - сельхозугодия,

2,9% - леса,

3,4% - воды,

9,4% - прочие земли

Административно-территориальное устройство Ростовской области на 01.01.2013

Городских округов – всего	12
Муниципальных районов	43
Городских поселений	18
Сельских поселений	390

Областной центр - Ростов-на-Дону

постоянное население – 1103733 чел.
(на 01.01.2013)

Численность постоянного населения (на 01.01.2013)

4254613 чел.

Соседние регионы

На севере - Воронежская область

На востоке - Волгоградская область
и Республика Калмыкия

На юге - Краснодарский и
Ставропольский края

Плотность населения
человек на 1 км² - 42,1

Климат
умеренного пояса
(атлантико-континентальный)

Государственная граница

На западе - с республикой Украина,
протяженностью 660 км

Средняя температура воздуха по области²

январь -5,4⁰С
июль +25,1⁰С

¹ По данным Управления Федеральной службы государственной регистрации, кадастра и картографии по Ростовской области.

² По данным Ростовского центра по гидрометеорологии и мониторингу окружающей среды филиала ФГБУ «Северо-Кавказское УГМС».

Основы государственных отношений в Ростовской области

Согласно статье 52 Устава Ростовской области, принятого Законодательным Собранием 19 апреля 1996 года в редакции Областного Закона от 1.08.2011 года № 634-ЗС «О Правительстве Ростовской области», государственную власть в области осуществляет Законодательное Собрание и Правительство, возглавившее с 15 сентября 2011 года систему органов исполнительной власти Ростовской области.

Правительство Ростовской области является высшим органом исполнительной власти. Во главе Правительства области находится Губернатор, который является Председателем Правительства Ростовской области.

1.1 Число депутатов Государственной Думы Федерального Собрания Российской Федерации, избранных от Ростовской области (на 1 января; человек)

По политическим партиям и движениям	2008	2009	2010	2011	2012	2013
«Единая Россия»	11	11	11	11	7	7
Коммунистическая партия Российской Федерации (КПРФ)	2	2	2	2	3	3
«ЛДПР»	1	1	1	1	1	1
«Справедливая Россия»	1	1	1	1	2	2
Всего депутатов	15	15	15	15	13	13

**1.2 Число депутатов Законодательного Собрания
Ростовской области**
(человек)

	По состоянию на 1 января соответствующего года
2008	44
2009	50
2010	50
2011	50
2012	48
2013	49
из них:	
члены партии «Единая Россия»	44
члены партии «КПРФ»	5

**1.3 Число общественных объединений
и религиозных организаций**
(по данным Статрегистра, на 1 января 2013 года)

	Всего учтено
Число общественных объединений и организаций	2885
в том числе:	
общественные организации	1511
из них благотворительные	24
политические партии	59
общественные движения	37
общественные фонды	108
из них благотворительные	62
профсоюзы	1170
Религиозные организации	545

Основные социальные и экономические характеристики
Ростовской области

1.4 Основные социально-экономические показатели¹

	2007	2008	2009	2010	2011	2012
Естественный прирост, убыль(-) населения:						
тыс. чел.	-20,2	-18,0	-16,2	-16,3	-14,3	-9,7
на 1000 населения ²	-4,7	-4,2	-3,7	-3,8	-3,4	-2,3
Миграционный прирост, убыль (-) населения ³ , тыс. человек	-1,3	5,4	3,9	1,2	-0,3	3,6
Среднегодовая численность занятых в экономике ⁴ , тыс. чел.	1915,1	1930,6	1901,5	1895,7	1902,2	1912,4
в том числе на предприятиях негосударственных форм собственности (без муниципальных)	1364,5	1390,8	1372,0	1376,5	1391,6	1412,7
Общая численность безработных ^{5,2} , тыс. чел.	147,2	142,6	184,1	167,1	159,5	130,1
Численность безработных, официально зарегистрированных в органах государственной службы занятости (на конец года), тыс. чел.	27,2	28,4	37,3	28,9	22,9	19,0
Численность пенсионеров ⁶ на конец года, тыс. чел.	1221,2	1219,7	1230,4	1236,1	1243,5	1252,7
Численность населения с денежными доходами ниже величины прожиточного минимума, тыс. человек ²	690,8	641,5	685,7	637,6 ⁷	651,4 ⁷	555,0 ⁸

Основные социальные и экономические характеристики
Ростовской области

Продолжение

	2007	2008	2009	2010	2011	2012
в % от общей численности населения ²	16,0	14,9	16,0	14,9 ⁷	15,2 ⁷	13,0 ⁸
Среднедушевые денежные доходы населения в месяц ² , руб.	9538,8	12027,7	12800,0	14647,1	16010,3	17987,3
Среднемесячная номинальная начисленная заработная плата работающих в организациях, руб.	9779,6	12539,0	13882,5	15243,9	16949,5	19189,4 ⁹
Основные фонды в экономике по полной учетной стоимости (на конец года), млн. руб.	1007353	1165933	1331221	1514042	1730819	1880446 ¹⁰
Валовой региональный продукт:						
всего, млн. руб.	450434,7	576125,7	555917,1	659667,4	761828,6	...
на душу населения ² , руб.	104603,1	134137,4	129626,0	154127,9	178500,6	...
Оборот розничной торговли ¹¹ , млн. руб.	319500,9	423426,2	396677,1	464115,5	542502,3	619139,6
Оборот общественного питания ¹² , млн. руб.	11463,1	16762,7	18031,5	20561,4	23213,6	26926,0
Платные услуги населению ¹³ , млн. руб.	72829,8	88117,6	96904,1	109822,4	122106,2	132267,1
Внешнеторговый оборот, млн. долл США	7591,3	9687,8	5536,9	7358,2	10354,3	10673,7
в том числе:						
экспорт	2965,0	3721,0	2470,5	3300,6	5140,3	5717,0
импорт	4626,3	5966,8	3066,4	4057,6	5214,0	4956,6

Основные социальные и экономические характеристики
Ростовской области

Продолжение

	2007	2008	2009	2010	2011	2012
Индекс потребительских цен на товары и платные услуги населению ¹⁴ , %	112,3	114,4	109,7	109,4	106,1	106,7
Индекс цен производителей промышленных товаров ¹⁴ , %	115,9	112,3	100,9	111,8	106,7	103,7
Индекс цен производителей сельскохозяйственной продукции ¹⁴ , %	153,6	93,9	97,9	123,8	102,6	122,2
Индекс тарифов на грузовые перевозки ¹⁴ , %	103,8	113,0	110,7	109,3	108,8	104,4
Доходы консолидированного бюджета области, млн. руб.	81566,3	105678,8	112416,2	123192,9	134346,4	152526,7
Расходы консолидированного бюджета области, млн. руб.	81427,8	100775,1	117398,8	125447,1	137693,0	152423,0
Профицит, дефицит (-) консолидированного бюджета, млн. руб.	138,5	4903,7	-4982,6	-2254,2	-3346,6	103,6
Сальдированный финансовый результат (прибыль, убыток (-)) в экономике ¹⁵ , млн. руб.	30472,6	26702,0	3221,1	18235,7	29732,1	42190,2

Основные социальные и экономические характеристики
Ростовской области

Продолжение

	2007	2008	2009	2010	2011	2012
Инвестиции в основной капитал, млн. руб.	135149,5	193713,0	170845,3	159038,4	165977,7	211924,1 ¹⁶
Ввод в действие общей площади жилых домов, тыс. кв. м	1705,6	2008,4	1805,2	1808,6	1880,3	1984,0
Объем отгруженной продукции (работ, услуг) по видам экономической деятельности, млн. руб.						
добыча полезных ископаемых	14854,1	22381,4	12133,1	13623,1 ¹⁷	17363,7	18613,6
обрабатывающие производства	254965,4	335426,2	262304,5	351698,8 ¹⁷	436741,9	489847,7
производство и распределение электроэнергии, газа и воды	40601,3	51113,8	55710,7	67566,7 ¹⁷	87967,2	85751,2
Продукция сельского хозяйства ¹⁸ , млн.руб.	79726,1	115832,8	102394,5	118105,5	149047,7	154675,8
в том числе: продукция растениеводства	50714,6	75808,1	58315,5	71523,8	96982,5	101769,8
продукция животноводства	29011,5	40024,3	44079,0	46581,7	52065,2	52906,0

Основные социальные и экономические характеристики
Ростовской области

Продолжение

	2007	2008	2009	2010	2011	2012
Грузооборот транспорта общего пользования ¹⁹ млн. т км	42417	44401	42716	45961	49578	49713
Пассажирооборот транспорта общего пользования ²⁰ , млн. пассажиро-км	11895	11916	11661	12314	11684	11913

¹ Данные в стоимостном выражении приведены в фактически действовавших ценах.

² За 2007-2010г.г. показатель рассчитан с использованием численности населения, пересчитанной с учетом итогов ВПН-2010г.

³ При оценке миграционного прироста дополнительно учитывалась численность мигрантов (по данным Росстата), прибывших из-за пределов России и зарегистрированных по месту пребывания на срок 1 год и более.

⁴ С учетом лиц, занятых в домашнем хозяйстве производством товаров и услуг для реализации (включая лиц, занятых в личном подсобном сельском хозяйстве) для которых эта работа является основной.

⁵ В среднем за год по результатам квартальных обследований населения по проблемам занятости.

⁶ По данным Пенсионного фонда Российской Федерации по Ростовской области. 2007, 2008, 2010, 2011, 2012гг. – на 1 января года, следующего за отчетным.

⁷ Данные уточнены.

⁸ Данные предварительные и могут быть уточнены.

⁹ Данные за 2012 год приведены с учетом сплошного наблюдения за деятельностью субъектов малого и среднего предпринимательства по итогам 2010 года.

¹⁰ Оценка.

¹¹ С учетом дорасчета по малым предприятиям (включая микропредприятия), индивидуальным предпринимателям, осуществляющим деятельность в стационарной торговой сети (вне рынка), продажи товаров индивидуальными предпринимателями и физическими лицами на розничных рынках и ярмарках, объемов скрытой деятельности.

¹² С учетом дорасчета по малым предприятиям (включая микропредприятия), индивидуальным предпринимателям, осуществляющим деятельность в общественном питании, объемов скрытой деятельности.

¹³ С учетом экспертной оценки объемов услуг, оказанных в неформальном секторе экономики.

¹⁴ Декабрь в % к декабрю предыдущего года.

¹⁵ По данным бухгалтерской отчетности, по крупным и средним организациям, являющимся юридическими лицами.

¹⁶ По полному кругу организаций (до утверждения Росстата) с учетом экспертной оценки параметров неформальной экономической деятельности.

¹⁷ Данные за 2010 год уточнены с учетом итогов сплошного наблюдения за деятельностью субъектов малого и среднего предпринимательства.

¹⁸ В хозяйствах всех категорий.

¹⁹ По крупным и средним организациям, с учетом малых предприятий внутреннего водного, морского транспорта, малых автопредприятий и предпринимателей (физических лиц). За 2010-2012 годы без учета грузооборота малых автопредприятий.

²⁰ По крупным и средним организациям с учетом малых предприятий внутреннего водного транспорта и малых автотранспортных предприятий, включая пассажирооборот, выполненный автобусами хозяйств других видов деятельности и физических лиц (владельцев автобусов).

1.5 Динамика основных социально-экономических показателей

(в процентах к предыдущему году; стоимостные показатели
в сопоставимых ценах)

	2007	2008	2009	2010	2011	2012
Среднегодовая численность занятых в экономике	100,6	100,8	98,5	99,7	100,3	100,5
Общая численность безработных (в среднем за год)	84,9	96,6	129,1	90,8	95,5	81,6
Численность пенсионеров на конец года	99,8	99,9	100,9	100,5	100,6	100,7
Реальные денежные доходы населения	116,1	109,2	94,7	106,5	100,5	106,4
Реальная начисленная заработная плата	118,1	111,3	98,7	102,4	102,5	107,4
Реальный размер средней величины назначенных месячных пенсий	103,9	116,5	109,7	134,5	100,9	104,0
Валовой региональный продукт	112,4	110,2	89,2	106,4	106,8	...
Оборот розничной торговли	123,0	116,2	84,7	109,6	108,6	108,5
Оборот общественного питания	126,4	124,2	95,8	106,4	105,7	108,6
Платные услуги населению	105,6	104,1	98,6	105,2	101,8	102,1
Инвестиции в основной капитал	122,4	121,7	85,6	93,0	96,8	121,7 ¹

Основные социальные и экономические характеристики
Ростовской области

Продолжение

	2007	2008	2009	2010	2011	2012
Ввод общей площади жилых домов	122,9	117,8	89,9	100,2	104,0	105,5
Индекс промышленного производства ²	114,5	105,1	84,5	116,4	113,8	106,7
Продукция сельского хозяйства	91,1	142,9	85,7	98,6	113,4	89,0
продукция растениеводства	81,5	164,8	76,2	99,5	121,4	83,4
продукция животноводства	105,0	104,5	103,6	97,4	101,0	99,4
Грузооборот транспорта общего пользования	108,6	103,7	96,4	109,7	107,8	100,1
Пассажирооборот транспорта общего пользования	106,5	104,8	97,8	105,4	97,0	102,2
Сальдированный финансовый результат (прибыль минус убыток) по сопоставимому кругу крупных и средних организаций ³	269,8	86,7	11,0	3032,8	155,6	134,1

¹ По полному кругу организаций (до утверждения Росстата) с учетом экспертной оценки параметров неформальной экономической деятельности.

² Агрегированный индекс производства по видам экономической деятельности «Добыча полезных ископаемых», «Обрабатывающие производства», «Производство и распределение электроэнергии, газа и воды».

³ По данным годовой бухгалтерской отчетности, по крупным и средним организациям, являющимся юридическими лицами.

1.6 Оборот организаций по видам экономической деятельности¹
(в фактически действовавших ценах; млрд. рублей)

	2007	2008	2009	2010	2011	2012	В % к 2011
Всего по области	1144,2	1507,4	1189,8	1417,5	1654,1	1878,0	110,6
в том числе организации с основным видом деятельности:							
сельское хозяйство, охота и лесное хозяйство	31,3	36,3	39,5	42,8	53,1	58,6	106,9
рыболовство, рыбоводство	0,7	0,8	0,9	0,7	0,8	0,5	72,0
добыча полезных ископаемых	12,9	23,7	14,1	15,4	17,5	19,9	110,1
в том числе:							
добыча топливно-энергетических полезных ископаемых	10,8	20,4	11,7	12,9	14,1	13,8	96,7
добыча полезных ископаемых, кроме топливно-энергетических	2,1	3,3	2,4	2,6	3,4	6,1	160,9
обрабатывающие производства	265,4	349,8	291,4	348,3	447,6	511,8	112,2
из них:							
производство пищевых продуктов, включая напитки, и табака	72,0	84,9	92,6	90,8	116,8	133,7	114,9
текстильное и швейное производство	7,0	10,5	10,0	14,4	22,6	33,9	143,7
производство кожи, изделий из кожи и производство обуви	1,3	1,5	1,0	1,5	1,9	1,2	59,9
обработка древесины и производство изделий из дерева	0,1	0,8	0,3	0,3	0,2	0,4	93,5
целлюлозно-бумажное производство; издательская и полиграфическая деятельность	3,2	6,1	7,4	7,0	7,8	7,4	109,2
производство кокса и нефтепродуктов	0,4	0,3	0,02	30,0	52,3	52,3	100,1
химическое производство	9,9	9,7	9,7	12,5	14,7	14,9	102,7
производство резиновых и пластмассовых изделий	5,3	8,0	8,3	9,4	12,9	15,5	119,0

Основные социальные и экономические характеристики
Ростовской области

Продолжение

	2007	2008	2009	2010	2011	2012	В % к 2011
производство прочих неметаллических минеральных продуктов	18,2	23,9	24,6	17,3	23,8	23,6	99,0
металлургическое производство и производство готовых металлических изделий	48,8	70,3	45,6	60,5	71,0	87,4	118,0
производство машин и оборудования	27,7	36,7	32,4	30,9	39,2	37,3	98,4
производство электрооборудования, электронного и оптического оборудования	7,2	9,5	8,3	11,6	10,7	15,1	103,9
производство транспортных средств и оборудования	52,1	68,3	41,2	52,3	62,4	72,1	109,3
прочие производства	12,1	19,4	9,8	9,8	11,3	17,0	152,5
производство и распределение электроэнергии, газа и воды	67,5	89,3	100,4	118,8	144,3	142,6	99,3
производство, передача и распределение электроэнергии, пара и горячей воды	62,1	82,2	93,0	110,3	135,5	133,7	99,0
сбор, очистка и распределение воды	5,4	7,2	7,4	8,5	8,8	8,9	105,0
строительство	49,8	75,7	57,9	61,8	63,0	74,8	107,0
оптовая и розничная торговля; ремонт автотранспортных средств, мотоциклов, бытовых изделий и предметов личного пользования	587,2	777,0	522,8	656,1	717,2	812,1	109,4
в том числе:							
оптовая торговля, включая торговлю через агентов, кроме торговли автотранспортными средствами и мотоциклами	417,3	547,8	349,5	446,0	467,2	501,5	104,6
розничная торговля, кроме торговли автотранспортными средствами и мотоциклами; ремонт бытовых изделий и предметов личного пользования	103,2	149,3	120,3	127,4	153,8	192,9	120,0

Основные социальные и экономические характеристики
Ростовской области

Продолжение

	2007	2008	2009	2010	2011	2012	В % к 2011
гостиницы и рестораны	4,5	5,2	5,7	5,4	7,0	10,2	121,8
транспорт и связь	75,5	84,5	90,2	98,5	112,6	130,6	112,9
в том числе:							
связь	22,4	26,7	32,5	31,3	34,7	37,0	107,3
операции с недвижимым имуществом, аренда и предоставление услуг	36,0	48,8	49,4	50,9	70,3	91,3	137,4
государственное управление и обеспечение военной безопасности; обязательное социальное обеспечение	0,6	0,8	0,9	1,3	1,4	1,5	101,9
образование	5,0	6,0	6,3	6,8	7,1	7,9	108,1
здравоохранение и предоставление социальных услуг	2,9	3,6	4,9	5,4	6,3	9,0	116,8
предоставление прочих коммунальных, социальных и персональных услуг	5,0	6,0	5,5	5,4	6,0	7,0	121,5

¹ Без учета деятельности финансовых организаций.

НАСЕЛЕНИЕ

2

Численность и состав населения

*Распределение городских поселений
по числу жителей*

Показатели естественного движения населения

Рождаемость

Смертность

Брачность и разводимость

Миграция

2.1	Основные демографические показатели	34
Численность и состав населения		
2.2	Численность населения	36
2.3	Численность мужчин и женщин	36
2.4	Распределение населения по возрастным группам	37
2.5	Распределение населения по состоянию в браке	43
2.6	Национальный состав населения области по наиболее многочисленным национальностям	47
Распределение городских поселений по числу жителей		
2.7	Города с численностью населения 100 и более тыс. человек	48
2.8	Распределение городов и поселков городского типа по числу жителей	49
Показатели естественного движения населения		
2.9	Рождаемость, смертность и естественный прирост (убыль) населения	51
2.10	Ожидаемая продолжительность жизни при рождении	52
Рождаемость		
2.11	Возрастные коэффициенты рождаемости	54
2.12	Число родившихся у женщин, не состоявших в зарегистрированном браке	54
Смертность		
2.13	Возрастные коэффициенты смертности	55
2.14	Смертность по основным классам причин смерти	57
2.15	Смертность по основным классам причин смерти в трудоспособном возрасте	58
2.16	Смертность населения от убийств и самоубийств	59
2.17	Смертность женщин от осложнений беременности, родов и послеродового периода	60

2.18	Младенческая смертность	60
2.19	Младенческая смертность по основным классам причин смерти	61

Брачность и разводимость

2.20	Браки и разводы	62
------	-----------------	----

Миграция

2.21	Общие итоги миграции населения Ростовской области за 2012 год	63
2.22	Международная миграция населения Ростовской области за 2012 год	64
2.23	Численность вынужденных переселенцев и беженцев	65

В разделе приведены данные о численности населения, возрастном составе, основных показателях естественного движения населения, миграции населения.

Приведена информация по данным ВПН-2010 года о национальном составе населения области по наиболее многочисленным национальностям, о распределении населения по состоянию в браке, образовательному уровню населения.

Первоисточником получения сведений о населении являются переписи населения.

Текущая оценка численности населения производится на основании итогов последней переписи населения, к которым ежегодно прибавляются числа родившихся и прибывших на данную территорию и вычитаются числа умерших и выбывших с данной территории. На основании итогов очередной переписи уточняется оценка численности населения за предыдущий межпереписной период, а также производятся пересчеты относительных показателей с учетом изменившейся численности за соответствующие годы.

В таблицах, характеризующих **общую численность жителей** и содержащих сведения о возрасте, состоянии в браке, а также о группировке городских поселений, данные приведены по постоянному населению, к которому относятся лица, постоянно проживающие на данной территории, включая временно отсутствующих на момент переписи.

Распределение населения на городское и сельское производится по месту проживания, при этом городскими поселениями считаются населенные пункты, отнесенные в установленном законодательством порядке к категории городских. Все остальные населенные пункты являются сельскими.

В таблицах с данными о численности населения по основным возрастным группам к населению моложе трудоспособного возраста отнесены дети и подростки до 16 лет; трудоспособного возраста - мужчины 16-59 лет, женщины 16-54 года; старше трудоспособного возраста - мужчины 60 лет и старше, женщины 55 лет и старше.

Сведения **о рождениях, смертях, браках, разводах** получены на основании ежегодной статистической разработки данных, содержащихся в формах статистической отчетности 1-РОД, 1-У, БР, РЗ, заполняемых органами записи актов гражданского состояния. В число родившихся включены только родившиеся живыми.

Минимальный возраст вступления в брак в Российской Федерации, установленный Законом - 18 лет для мужчин и для женщин. В отдельных случаях, по решению местных органов власти, он может быть снижен, но не более чем на 2 года.

Датой заключения брака считается его регистрация в органах ЗАГС. Брак считается расторгнутым с момента регистрации его расторжения (с момента развода).

Источником информации **о причинах смерти** являются формы статистической отчетности 1-У.

За 2007-2010гг. общие коэффициенты естественного движения и миграции приводятся с учетом ретроспективных пересчетов за межпереписной период, за 2011 -2012 г. – с учетом окончательных итогов ВПН-2010.

Общие коэффициенты рождаемости и смертности - отношение, соответственно, числа родившихся (живыми) и числа умерших в течение календарного года к среднегодовой численности населения. Исчисляются в промилле.

Коэффициент естественного прироста - разность общих коэффициентов рождаемости и смертности. Исчисляется в промилле.

Среднегодовая численность населения - средняя арифметическая из численностей на начало и конец соответствующего периода.

Общие показатели естественного движения используются, как правило, для оценки текущих изменений в развитии населения в целом. Для развернутой (полной) характеристики демографической ситуации наряду с общими коэффициентами **используются и специальные коэффициенты**. Среди них:

возрастные коэффициенты рождаемости - отношение числа родившихся за год у женщин данной возрастной группы к среднегодовой численности женщин этого возраста по текущей оценке. При расчете коэффициента для возрастной группы до 20 лет в качестве знаменателя принята численность женщин в возрасте 15-19 лет. При вычислении коэффициента для возрастной группы 15-49 лет в числитель включены все родившиеся, включая родившихся у матерей в возрасте до 15 лет и старше 49;

суммарный коэффициент рождаемости - сумма возрастных коэффициентов рождаемости, рассчитанных по одногодичным возрастным группам. Этот коэффициент показывает, сколько в среднем детей родила бы одна женщина на протяжении всего репродуктивного периода (т.е. от 15 до 50 лет) при сохранении повозрастной рождаемости на уровне того года, для которого вычисляется показатель. Его величина, в отличие от общего коэффициента рождаемости, не зависит от возрастного состава населения и характеризует средний уровень рождаемости в данном календарном периоде;

ожидаемая продолжительность жизни при рождении - число лет, которое в среднем предстояло бы прожить человеку из поколения родившихся при условии, что на протяжении всей жизни этого поколения возрастная смертность остается на уровне того года, для которого вычислен показатель. Ожидаемая продолжительность жизни является одним из важнейших обобщающих показателей демографической статистики;

коэффициенты смертности по причинам смерти - отношение чисел умерших от указанных причин смерти к среднегодовой численности населения по текущей оценке. В отличие от общих коэффициентов смертности они рассчитаны не на 1000 населения, а на 100000 населения;

общие коэффициенты брачности и разводимости - отношение числа зарегистрированных в течение календарного года браков и разводов к среднегодовой численности населения. Исчисляются в промилле;

коэффициент младенческой смертности исчисляется как сумма двух составляющих, первая из которых - отношение числа умерших в возрасте до одного года из поколения, родившегося в том году, для которого вычисляется коэффициент, к общему числу родившихся в том же году; а вторая - отношение числа умерших в возрасте до одного года из поколения, родившегося в предыдущем году, к общему числу родившихся в предыдущем году. Исчисляется в промилле.

Данные **о миграции** между Ростовской областью и другими территориями получены в результате разработки поступающих от территориальных подразделений ФМС первичных документов статистического учета прибытия и убытия, которые составляются при регистрации населения по месту жительства.

Понятия «прибывшие» и «выбывшие» характеризуют миграцию с некоторой условностью, т.к. одно и то же лицо может в течение года менять место постоянного жительства не один раз.

Сведения **о вынужденных переселенцах и беженцах** приведены по данным Федеральной миграционной службы Министерства внутренних дел Российской Федерации в отношении лиц, официально получивших этот статус в территориальных органах Федеральной миграционной службы России.

2.1 Основные демографические показатели

	2007	2008	2009	2010	2011	2012	2013
Численность населения ¹ - всего, тыс. чел.	4314,6	4297,6	4292,5	4284,8	4275,2	4260,6	4254,6
в том числе:							
городское	2882,5	2872,7	2874,5	2873,1	2875,4	2874,2	2878,3
сельское	1432,1	1424,9	1418,0	1411,7	1399,8	1386,4	1376,3
Из общей численности населения – население в возрасте ¹ , тыс. чел.							
- моложе							
трудоспособного	667,0	655,3	648,8	648,6	647,1	649,3	658,5
трудоспособном ²	2665,1	2650,3	2642,6	2618,8	2596,5	2565,9	2535,2
- старше							
трудоспособного	982,5	992,0	1001,1	1017,4	1031,6	1045,4	1060,9
Ожидаемая продолжительность жизни при рождении ³ , число лет:							
все население	68,47	68,97	69,63	69,72	70,28	71,02	
мужчины	62,81	63,42	64,24	64,28	64,86	65,79	
женщины	74,26	74,61	75,03	75,19	75,68	76,14	
	На 1000 населения⁴						
Родившихся	10,1	10,7	10,8	10,9	10,9	11,7	
Умерших – всего	14,8	14,9	14,5	14,7	14,3	14,0	
в том числе							
детей в возрасте до 1 года ⁵	12,5	10,1	9,1	7,6	7,6	9,1	
Естественный прирост, убыль (-) населения	-4,7	-4,2	-3,7	-3,8	-3,4	-2,3	
Число браков	9,0	7,9	8,0	8,0	8,9	7,8	
Число разводов	4,9	5,1	5,1	4,7	4,8	3,9	
Миграционный прирост, убыль (-) населения	0,7	3,0	2,0	1,6	-0,1	0,9	

¹ Данные приведены на 1 января соответствующего года. За 2007-2010гг. данные пересчитаны с учетом итогов ВПН- 2010.

² Мужчины 16-59 лет, женщины – 16-54 года.

³ За 2007-2009гг. показатель ожидаемая продолжительность жизни при рождении пересчитан с учетом итогов ВПН-2010.

⁴ Данные приводятся за соответствующий год. За 2007-2010гг. показатели рассчитаны с использованием численности населения, пересчитанной с учетом итогов ВПН-2010.

⁵ На 1000 родившихся живыми.

Численность и состав населения

2.2 Численность населения¹

	Все население, тыс. чел.	в том числе:		В общей численности населения, %	
		городское	сельское	городское	сельское
2007	4314,6	2882,5	1432,1	66,8	33,2
2008	4297,6	2872,7	1424,9	66,8	33,2
2009	4292,5	2874,5	1418,0	67,0	33,0
2010	4284,8	2873,1	1411,7	67,1	32,9
2011	4275,2	2875,4	1399,8	67,3	32,7
2012	4260,6	2874,2	1386,4	67,5	32,5
2013	4254,6	2878,3	1376,3	67,7	32,3

2.3 Численность мужчин и женщин¹

	Все население, чел.	в том числе:		В общей численности населения, %	
		мужчины	женщины	мужчины	женщины
2007	4314652	1996674	2317978	46,3	53,7
2008	4297613	1988449	2309164	46,3	53,7
2009	4292469	1986313	2306156	46,3	53,7
2010	4284775	1982695	2302080	46,3	53,7
2011	4275223	1978213	2297010	46,3	53,7
2012	4260643	1974634	2286009	46,3	53,7
2013	4254613	1972190	2282423	46,4	53,6

¹ Данные приведены на 1 января соответствующего года. За 2007-2010гг. данные пересчитаны с учетом итогов ВПН- 2010.

2.4 Распределение населения по возрастным группам¹

(человек)

	2007	2008	2009
Все население	4314652	4297613	4292469
в том числе в возрасте, лет:			
0 – 4	200760	205758	211381
5 – 9	183239	185907	189986
10 – 14	225380	209328	200978
15 – 19	334469	317267	299373
20 – 24	370063	369521	364155
25 – 29	327310	335250	346758
30 – 34	302696	302593	307251
35 – 39	277231	282881	286539
40 – 44	305682	289803	277295
45 – 49	356735	352698	345668
50 – 54	324780	326168	329920
55 – 59	280149	291770	300673
60 – 64	143311	156218	180403
65 – 69	274077	239944	200674
70 и более	408770	432507	451415
Из общей численности – население в возрасте:			
моложе трудоспособного	667071	655286	648782
трудоспособном	2665087	2650269	2642597
старше трудоспособного	982494	992058	1001090

Население

Продолжение

	2010	2011	2012	2013
Все население	4284775	4275223	4260643	4254613
в том числе в возрасте, лет:				
0 – 4	215891	217491	222248	228107
5 – 9	196018	198392	202740	206806
10 – 14	191933	188105	184599	186794
15 – 19	277938	257540	236176	215411
20 – 24	362074	358601	347351	334025
25 – 29	354152	353263	360455	365626
30 – 34	310841	319104	322087	328885
35 – 39	293075	294770	297704	297630
40 – 44	270346	271286	271259	276427
45 – 49	331995	312183	295054	280547
50 – 54	330841	339894	340916	337554
55 – 59	301649	303068	306810	308669
60 – 64	219183	248230	259439	269968
65 – 69	161734	133292	127352	139922
70 и более	467105	480004	486453	478242
Из общей численности – население в возрасте:				
моложе трудоспособного	648548	647110	649338	658552
трудоспособном	2618825	2596469	2565887	2535157
старше трудоспособного	1017402	1031644	1045418	1060904

Население

Продолжение

	2007	2008	2009
Городское население	2882528	2872673	2874485
в том числе в возрасте, лет:			
0 – 4	126025	129215	133264
5 – 9	112623	115067	117914
10 – 14	142687	130293	124102
15 – 19	223948	213954	205029
20 – 24	256127	254057	250007
25 – 29	229919	235625	243646
30 – 34	209032	209645	213843
35 – 39	186937	192036	195670
40 – 44	199045	188806	181675
45 – 49	234888	231294	225443
50 – 54	219210	218396	219267
55 – 59	194488	201321	206283
60 – 64	99230	109705	127053
65 – 69	181041	157652	131826
70 и более	267328	285607	299463
Из общей численности – население в возрасте:			
моложе трудоспособного	419451	410970	405404
трудоспособном	1804959	1793740	1792584
старше трудоспособного	658118	667963	676497

Население

Продолжение

	2010	2011	2012	2013
Городское население	2873120	2875426	2874258	2878328
в том числе в возрасте, лет:				
0 – 4	136083	137239	141063	145980
5 – 9	122182	124334	127828	130579
10 – 14	117755	115684	113831	115952
15 – 19	190642	176988	159898	142800
20 – 24	249492	250340	246867	242802
25 – 29	248618	247109	252944	257210
30 – 34	217150	224686	228289	234044
35 – 39	200955	202453	205852	207047
40 – 44	178332	181229	182888	187749
45 – 49	216020	202551	191417	182517
50 – 54	218552	223702	223319	220447
55 – 59	205845	205290	206383	206256
60 – 64	153542	173366	180260	186246
65 – 69	107192	90449	88516	98591
70 и более	310760	320006	324903	320108
Из общей численности – население в возрасте:				
моложе трудоспособного	404396	404291	407079	414981
трудоспособном	1778977	1769209	1754672	1739848
старше трудоспособного	689747	701926	712507	723499

Население

Продолжение

	2007	2008	2009
Сельское население	1432124	1424940	1417984
в том числе в возрасте, лет:			
0 – 4	74735	76543	78117
5 – 9	70616	70840	72072
10 – 14	82693	79035	76876
15 – 19	110521	103313	94344
20 – 24	113936	115464	114148
25 – 29	97391	99625	103112
30 – 34	93664	92948	93408
35 – 39	90294	90845	90869
40 – 44	106637	100997	95620
45 – 49	121847	121404	120225
50 – 54	105570	107772	110653
55 – 59	85661	90449	94390
60 – 64	44081	46513	53350
65 – 69	93036	82292	68848
70 и более	141442	146900	151952
Из общей численности – население в возрасте:			
моложе трудоспособного	247620	244316	243378
трудоспособном	860128	856529	850013
старше трудоспособного	324376	324095	324593

Население

Продолжение

	2010	2011	2012	2013
Сельское население	1411655	1399797	1386385	1376285
в том числе в возрасте, лет:				
0 – 4	79808	80252	81185	82127
5 – 9	73836	74058	74912	76227
10 – 14	74178	72421	70768	70842
15 – 19	87296	80552	76278	72611
20 – 24	112582	108261	100484	91223
25 – 29	105534	106154	107511	108416
30 – 34	93691	94418	93798	94841
35 – 39	92120	92317	91852	90583
40 – 44	92014	90057	88371	88678
45 – 49	115975	109632	103637	98030
50 – 54	112289	116192	117597	117107
55 – 59	95804	97778	100427	102413
60 – 64	65641	74864	79179	83722
65 – 69	54542	42843	38836	41331
70 и более	156345	159998	161550	158134
Из общей численности – население в возрасте:				
моложе трудоспособного	244152	242819	242259	243571
трудоспособном	839848	827260	811215	795309
старше трудоспособного	327655	329718	332911	337405

¹ Данные приведены на 1 января соответствующего года. За 2007-2010гг. данные пересчитаны с учетом итогов ВПН- 2010.

2.5 Распределение населения по состоянию в браке

(по данным Всероссийской переписи населения 2010 года)

	Всего, человек	в том числе		
		состоящие в браке	из них:	
			в зарегистрированном	в незарегистрированном

Мужчины в возрасте
16 лет и более, включая лиц
до 16 лет, указавших
состояние в браке

1646859 1029112 907524 121588

в том числе в
возрасте, лет:

до 16	40	36	15	21
16 – 17	49718	237	91	146
18 – 19	61564	1428	728	700
20 – 24	181857	35970	25242	10728
25 – 29	176689	94430	77994	16436
30 – 34	158122	107941	92524	15417
35 – 39	143533	105778	91241	14537
40 – 44	131181	100666	87459	13207
45 – 49	148154	116981	103853	13128
50 – 54	155163	125879	113349	12530
55 – 59	132333	108879	99427	9452
60 – 64	102883	84454	78370	6084
65 – 69	51257	40642	37907	2735
70 и более	153888	105752	99294	6458
возраст не указан	477	39	30	9

Население

Продолжение

	в том числе:				
	никогда не состоявшие в браке	разведены официально (развод зарегистрирован)	разошедшиеся	вдовы	не указавшие состояние в браке

Мужчины в возрасте 16 лет и более, включая лиц до 16 лет, указавших состояние в браке

392505 109499 28185 68961 18597

в том числе в возрасте, лет:

до 16	х	2	-	2	х
16 – 17	47767	12	8	4	1690
18 – 19	59045	41	26	6	1018
20 – 24	141026	1581	721	50	2509
25 – 29	69876	7475	2625	143	2140
30 – 34	30677	13311	3931	414	1848
35 – 39	16273	15296	3978	655	1553
40 – 44	8989	15270	3651	1275	1330
45 – 49	6957	16524	3900	2363	1429
50 – 54	5106	15005	3586	4193	1394
55 – 59	3155	11099	2608	5515	1077
60 – 64	1660	6917	1599	7414	839
65 – 69	706	2635	598	6269	407
70 и более	1254	4328	954	40657	943
возраст не указан	14	3	-	1	420

Население

Продолжение

	Всего, человек	в том числе		
		состоящие в браке	из них:	
			в зареги- стрирован- ном	в незаре- гистриро- ванном

Женщины в возрасте
16 лет и более, включая лиц
до 16 лет, указавших
состояние в браке

1985296 1031116 910445 120671

в том числе в
возрасте, лет:

до 16	83	76	25	51
16 – 17	46124	1192	490	702
18 – 19	61133	6944	4056	2888
20 – 24	178016	69778	53797	15981
25 – 29	176016	111565	94936	16629
30 – 34	159479	109911	94596	15315
35 – 39	150754	104988	91314	13674
40 – 44	139962	96577	85114	11463
45 – 49	167141	114419	102546	11873
50 – 54	183834	120913	109864	11049
55 – 59	169715	102601	94534	8067
60 – 64	140887	75295	70007	5288
65 – 69	86216	37051	34605	2446
70 и более	325443	79756	74523	5233
возраст не указан	493	50	38	12

Население

Продолжение

	в том числе:				
	никогда не состоявшие в браке	Разведены официально (развод зарегистрирован)	разошедшиеся	вдовы	не указавшие состояние в браке

Женщины в возрасте 16 лет и более, включая лиц до 16 лет, указавших состояние в браке

307618 216501 41551 369105 19405

в том числе в возрасте, лет:

до 16	х	4	-	3	х
16 – 17	43799	22	23	8	1080
18 – 19	52968	199	156	12	854
20 – 24	98412	5241	2134	269	2182
25 – 29	42805	14433	4247	930	2036
30 – 34	20424	20447	4977	2025	1695
35 – 39	11411	24257	4736	3843	1519
40 – 44	7035	24273	4227	6486	1364
45 – 49	6520	27848	4780	11963	1611
50 – 54	5836	29481	4776	21240	1588
55 – 59	5036	24927	4076	31627	1448
60 – 64	3634	17671	2700	40550	1037
65 – 69	1885	8209	1370	37110	591
70 и более	7847	19487	3349	213034	1970
возраст не указан	6	2	-	5	430

**2.6 Национальный состав населения области
по наиболее многочисленным национальностям**
(по данным Всероссийской переписи населения 2010 года)

	Всего по области		в том числе			
	чел.	в % к общей численности населения	городское население		сельское население	
			чел.	в % к общей численности городского населения	чел.	в % к общей численности сельского населения
Все население	4277976	x	2875121	x	1402855	x
Лица, указавшие национальную принадлежность	4201241	100,00	2815363	100,00	1385878	100,00
из них:						
русские	3795607	90,34	2597425	92,26	1198182	86,46
армяне	110727	2,64	64868	2,30	45859	3,31
украинцы	77802	1,85	50484	1,79	27318	1,97
турки	35902	0,85	2099	0,07	33803	2,44
азербайджанцы	17961	0,43	12833	0,46	5128	0,37
цыгане	16657	0,40	6625	0,24	10032	0,72
белорусы	16493	0,39	9212	0,33	7281	0,53
татары	13948	0,33	10534	0,37	3414	0,25
корейцы	11597	0,28	5762	0,20	5835	0,42
чеченцы	11449	0,27	1775	0,06	9674	0,70
даргинцы	8304	0,20	1053	0,04	7251	0,52
грузины	8296	0,20	6552	0,23	1744	0,13
молдаване	6664	0,16	3276	0,12	3388	0,24
аварцы	4595	0,11	1462	0,05	3133	0,23
немцы	4234	0,10	2385	0,08	1849	0,13
лезгины	3902	0,09	3063	0,11	839	0,06
евреи	3231	0,08	3103	0,11	128	0,01
казахи	3046	0,07	960	0,03	2086	0,15
осетины	2801	0,07	1928	0,07	873	0,06
узбеки	2753	0,07	1954	0,07	799	0,06
греки	2487	0,06	1843	0,07	644	0,05
табасараны	2481	0,06	1029	0,04	1452	0,10
удмурты	2411	0,06	809	0,03	1602	0,12
мордва	2198	0,05	1235	0,04	963	0,07
чуваши	2171	0,05	1247	0,04	924	0,07
марийцы	1987	0,05	712	0,03	1275	0,09
удины	1866	0,04	980	0,03	886	0,06
ассирийцы	1774	0,04	1292	0,05	482	0,03
езиды	1771	0,04	1089	0,04	682	0,05
киргизы	1648	0,04	1507	0,05	141	0,01
таджики	1618	0,04	1184	0,04	434	0,03
ингуши	1520	0,04	1144	0,04	376	0,03
кумыки	1511	0,04	744	0,03	767	0,06

**Распределение городских поселений
по числу жителей**

**2.7 Города с численностью населения
100 и более тыс. человек**
(тыс. человек)

	ВПН-2010	2011	2012	2013
Ростов-на-Дону	1089,3	1091,0	1096,5	1103,7
Батайск	111,8	112,4	114,3	115,7
Волгодонск	170,8	170,7	170,2	170,1
Новочеркасск	168,8	169,0	169,0	173,1
Новошахтинск	111,1	110,9	110,4	110,1
Таганрог	257,7	257,2	256,6	254,8
Шахты	240,0	239,9	238,5	237,6

2.8 Распределение городов и поселков городского типа по числу жителей

	Число городов и поселков городского типа			
	ВПН-2010	2011	2012	2013
Города и поселки городского типа – всего	30	30	30	30
из них с числом жителей, тыс. чел.:				
до 3	2	2	2	2
3,0 – 4,9	-	-	-	-
5,0 – 9,9	3	3	3	3
10,0 – 19,9	4	4	4	4
20,0 – 49,9	9	9	10	10
50,0 – 99,9	5	5	4	4
100,0 – 249,9	5	5	5	5
250,0 – 499,9	1	1	1	1
500,0 – 999,9	-	-	-	-
1 млн. и более	1	1	1	1
Города – всего	23	23	23	23
из них с числом жителей, тыс. чел.:				
до 20	2	2	2	2
20,0 – 49,9	9	9	10	10
50,0 – 99,9	5	5	4	4
100,0 – 249,9	5	5	5	5
250,0 – 499,9	1	1	1	1
500,0 – 999,9	-	-	-	-
1 млн. и более	1	1	1	1
Поселки городского типа – всего	7	7	7	7
из них с числом жителей, тыс. чел.:				
до 3	2	2	2	2
3,0 – 4,9	-	-	-	-
5,0 – 9,9	3	3	3	3
10,0 – 19,9	2	2	2	2

Население

Продолжение

	Численность населения			
	ВПН-2010	2011	2012	2013
Города и поселки городского типа –				
всего	2875,1	2875,4	2874,2	2878,3
из них с числом жителей, тыс. чел.:				
до 3	4,9	4,9	4,7	4,7
3,0 – 4,9	-	-	-	-
5,0 – 9,9	23,8	23,7	23,0	22,8
10,0 – 19,9	56,0	55,9	55,4	55,1
20,0 – 49,9	284,0	283,4	331,4	328,6
50,0 – 99,9	356,9	356,4	304,2	302,0
100,0 – 249,9	802,5	802,9	802,4	806,6
250,0 – 499,9	257,7	257,2	256,6	254,8
500,0 – 999,9	-	-	-	-
1 млн. и более	1089,3	1091,0	1096,5	1103,7
Города – всего	2823,3	2823,8	2823,7	2828,3
из них с числом жителей, тыс. чел.:				
до 20	32,9	32,9	32,6	32,6
20,0 – 49,9	284,0	283,4	331,4	328,6
50,0 – 99,9	356,9	356,4	304,2	302,0
100,0 – 249,9	802,5	802,9	802,4	806,6
250,0 – 499,9	257,7	257,2	256,6	254,8
500,0 – 999,9	-	-	-	-
1 млн. и более	1089,3	1091,0	1096,5	1103,7
Поселки городского типа – всего	51,8	51,6	50,5	50,0
из них с числом жителей, тыс. чел.:				
до 3	4,9	4,9	4,7	4,7
3,0 – 4,9	-	-	-	-
5,0 – 9,9	23,8	23,7	23,0	22,8
10,0 – 19,9	23,1	23,0	22,8	22,5

**Показатели естественного
движения населения**

**2.9 Рождаемость, смертность и естественный
прирост (убыль) населения**

	Всего, чел.			На 1000 населения ¹		
	родившихся	умерших	естественный прирост, убыль(-)	родившихся	умерших	естественный прирост, убыль (-)
Все население						
2007	43606	63835	-20229	10,1	14,8	-4,7
2008	45876	63827	-17951	10,7	14,9	-4,2
2009	46120	62296	-16176	10,8	14,5	-3,7
2010	46607	62879	-16272	10,9	14,7	-3,8
2011	46519	60840	-14321	10,9	14,3	-3,4
2012	49935	59598	-9663	11,7	14,0	-2,3
Городское население						
2007	27049	41512	-14463	9,4	14,4	-5,0
2008	28975	41538	-12563	10,1	14,5	-4,4
2009	29145	40369	-11224	10,1	14,0	-3,9
2010	30038	41012	-10974	10,5	14,3	-3,8
2011	30056	39824	-9768	10,5	13,9	-3,4
2012	32402	39160	-6758	11,3	13,6	-2,3
Сельское население						
2007	16557	22323	-5766	11,6	15,6	-4,0
2008	16901	22289	-5388	11,9	15,7	-3,8
2009	16975	21927	-4952	12,0	15,5	-3,5
2010	16569	21867	-5298	11,8	15,6	-3,8
2011	16463	21016	-4553	11,8	15,1	-3,3
2012	17533	20438	-2905	12,7	14,8	-2,1

¹ За 2007-2010гг.показатели рассчитаны с использованием численности населения, пересчитанной с учетом итогов ВПН-2010.

2.10 Ожидаемая продолжительность жизни при рождении¹

(число лет)

	Все население			Городское население			Сельское население		
	всего	мужчины	женщины	всего	мужчины	женщины	всего	мужчины	женщины
2007	68,47	62,81	74,26	68,80	63,14	74,39	67,75	62,14	73,91
2008	68,97	63,42	74,61	69,29	63,62	74,85	68,31	62,97	74,08
2009	69,63	64,24	75,03	70,08	64,61	75,36	68,73	63,50	74,34
2010	69,72	64,28	75,19	70,16	64,59	75,59	68,82	63,64	74,39
2011	70,28	64,86	75,68	70,70	65,18	76,01	69,40	64,19	74,95
2012	71,02	65,79	76,14	71,50	66,24	76,43	70,03	64,82	75,53

¹ За 2007-2009гг. показатель ожидаемая продолжительность жизни при рождении пересчитан с учетом итогов ВПН-2010.

Естественное движение населения
(человек)

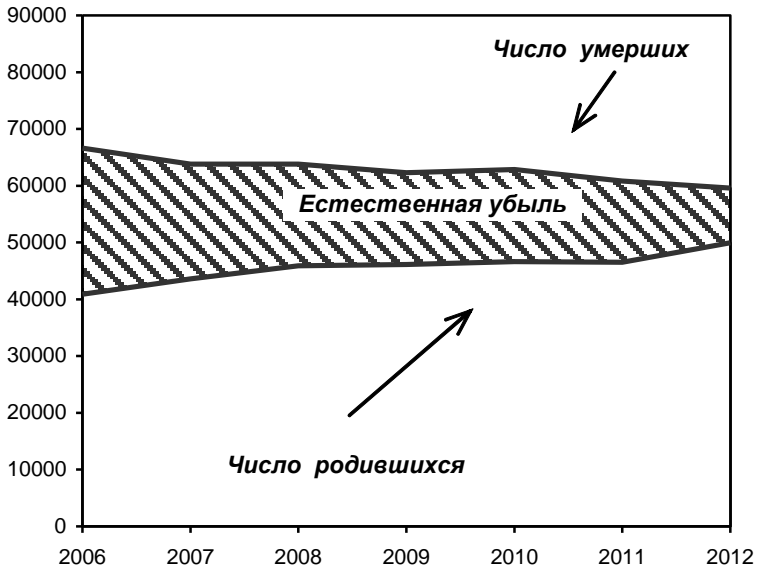

Рождаемость

2.11 Возрастные коэффициенты рождаемости¹

	Родившиеся в среднем за год на 1000 женщин, в возрасте, лет								Суммар- ный коэффи- циент рождае- мости ³
	15-19	20-24	25-29	30-34	35-39	40-44	45-49	15-49 ²	
2007	30,2	86,5	77,7	46,6	17,3	2,5	0,1	38,0	1,294
2008	29,7	87,3	83,0	51,3	20,3	3,3	0,1	40,4	1,361
2009	29,3	84,9	85,6	52,3	20,7	3,5	0,1	41,1	1,365
2010	26,0	82,4	88,7	55,5	23,4	3,8	0,1	42,2	1,382
2011	26,9	78,2	89,8	58,1	24,4	4,4	0,2	42,9	1,390
2012	27,5	82,2	97,4	64,6	28,0	5,3	0,3	46,8	1,510

¹ За 2007-2009гг. возрастные коэффициенты рождаемости пересчитаны с учетом итогов ВПН-2010.

² Включая родившихся у матерей до 15 лет и старше 49 лет.

³ Среднее число детей, рожденных женщиной за свою жизнь.

2.12 Число родившихся у женщин, не состоявших в зарегистрированном браке

	Человек			В % от общего числа родившихся		
	все население	городское население	сельское население	все население	городское население	сельское население
2007	11400	6557	4843	26,1	24,2	29,3
2008	11565	6719	4846	25,2	23,2	28,7
2009	11363	6566	4797	24,6	22,5	28,3
2010	10857	6395	4462	23,3	21,3	26,9
2011	10841	6417	4424	23,3	21,4	26,9
2012	11373	6713	4660	22,8	20,7	26,6

Смертность**2.13 Возрастные коэффициенты смертности¹**
(умершие на 1000 человек соответствующей возрастной группы)

	2007	2008	2009	2010	2011	2012
Всего умерших мужчин	16,6	16,6	16,2	16,3	15,7	15,3
из них в возрасте, лет :						
0	14,3	11,4	10,0	8,8	8,4	9,8
1 – 4	0,7	0,8	0,6	0,6	0,7	0,5
5 – 9	0,4	0,3	0,3	0,3	0,5	0,3
10 – 14	0,4	0,4	0,4	0,4	0,5	0,3
15 – 19	0,9	1,1	1,0	0,9	0,9	0,8
20 – 24	2,6	2,0	1,8	2,0	2,0	1,9
25 – 29	3,9	3,5	3,4	3,5	3,5	3,0
30 – 34	6,1	5,8	5,6	5,6	5,3	4,4
35 – 39	7,7	7,3	6,9	7,2	7,2	6,6
40 – 44	11,3	10,2	9,8	9,7	9,1	8,3
45 – 49	14,5	14,3	13,0	12,8	12,3	11,2
50 – 54	19,4	19,3	18,1	18,1	15,9	14,9
55 – 59	24,9	25,3	23,3	23,4	23,1	21,0
60 – 64	33,9	33,5	33,2	33,8	31,6	30,8
65 – 69	48,3	49,9	46,0	46,9	44,3	40,9
70 – 74	64,7	64,4	66,4	65,7	63,1	65,3
75 – 79	99,5	97,3	97,3	93,4	89,7	85,9
80 – 84	132,0	136,2	137,7	140,1	130,3	130,3
85 и более	249,6	228,3	221,5	196,2	181,0	187,2

Население

Продолжение

	2007	2008	2009	2010	2011	2012
Всего умерших женщин	13,3	13,4	13,1	13,3	13,0	12,9
из них в возрасте, лет:						
0	10,6	8,7	8,1	6,3	7,3	8,3
1 – 4	0,7	0,6	0,5	0,3	0,3	0,4
5 – 9	0,3	0,2	0,2	0,2	0,2	0,2
10 – 14	0,3	0,2	0,2	0,2	0,3	0,3
15 – 19	0,6	0,5	0,5	0,5	0,4	0,4
20 – 24	0,6	0,6	0,7	0,7	0,6	0,5
25 – 29	1,0	1,0	1,1	1,0	1,0	0,9
30 – 34	1,8	1,6	1,7	1,7	1,7	1,4
35 – 39	2,4	2,5	2,3	2,3	2,3	2,2
40 – 44	3,2	3,2	3,0	3,0	3,0	2,8
45 – 49	4,2	4,2	4,0	3,9	3,6	3,7
50 – 54	6,2	6,2	5,7	5,7	5,5	4,9
55 – 59	8,7	8,9	8,5	8,5	8,0	7,3
60 – 64	12,7	12,1	12,1	11,9	11,4	10,6
65 – 69	21,3	20,4	20,0	20,1	18,2	15,7
70 – 74	34,1	33,4	33,0	33,1	32,1	31,0
75 – 79	62,7	63,7	61,0	60,9	54,6	53,2
80 – 84	104,9	106,0	101,6	101,3	100,9	98,4
85 и более	197,5	203,0	197,1	195,1	181,7	184,5

¹За 2007-2009гг. возрастные коэффициенты смертности пересчитаны с учетом итогов ВПН-2010.

2.14 Смертность по основным классам причин смерти

	2007	2008	2009	2010	2011	2012
Человек						
Умершие от всех причин	63835	63827	62296	62879	60840	59598
в том числе от:						
некоторых инфекционных и паразитарных болезней	1339	1414	1286	1360	1281	1149
новообразований	8913	8966	9016	9244	8855	8512
болезней системы кровообращения	37750	37601	36894	36991	38135	37200
болезней органов дыхания	1617	1486	1513	1281	1521	1238
болезней органов пищеварения	2441	2521	2606	2545	2406	2302
внешних причин	5101	4513	4396	4255	4082	3913
На 100 000 населения¹						
Умершие от всех причин	1482,4	1486,1	1452,6	1469,1	1425,5	1399,8
в том числе от:						
некоторых инфекционных и паразитарных болезней	31,1	32,9	30,0	31,8	30,0	27,0
новообразований	207,0	208,8	210,2	216,0	207,5	199,9
болезней системы кровообращения	876,7	875,5	860,3	864,3	893,5	873,7
болезней органов дыхания	37,6	34,6	35,3	29,9	35,6	29,1
болезней органов пищеварения	56,7	58,7	60,8	59,5	56,4	54,1
внешних причин	118,5	105,1	102,5	99,4	95,6	91,9

¹ За 2007-2010гг. показатель смертности по основным классам причин смерти рассчитан с использованием численности населения, пересчитанной с учетом итогов ВПН-2010.

Число умерших в 2012 году снизилось в сравнении с предшествующим годом на 1242 человека. На долю умерших от названных выше групп причин смерти приходится 91,1 процент от общего числа умерших.

**2.15 Смертность по основным классам причин смерти
в трудоспособном возрасте**

	2007	2008	2009	2010	2011	2012
Человек						
Умершие от всех причин	16657	16220	15191	15144	14321	13018
в том числе от:						
некоторых инфекционных и паразитарных болезней	1109	1148	1063	1110	1040	860
новообразований	2333	2342	2283	2230	2229	2127
болезней системы кровообращения	5260	4980	4715	4821	4945	4032
болезней органов дыхания	700	672	652	555	648	498
болезней органов пищеварения	1191	1240	1218	1180	1060	997
внешних причин	3840	3366	3187	3100	2887	2808
На 100 000 населения¹						
Умершие от всех причин	627,8	613,8	578,1	581,9	560,0	514,8
в том числе от:						
некоторых инфекционных и паразитарных болезней	41,8	43,4	40,5	42,7	40,7	34,0
новообразований	87,9	88,6	86,9	85,7	87,2	84,1
болезней системы кровообращения	198,2	188,5	179,4	185,2	193,4	159,4
болезней органов дыхания	26,4	25,4	24,8	21,3	25,3	19,7
болезней органов пищеварения	44,9	46,9	46,4	45,3	41,5	39,4
несчастных случаев, отравлений и травм	144,7	127,4	121,3	119,1	112,9	111,0

¹ За 2007-2010гг. возрастные коэффициенты смертности по основным классам причин смертности в трудоспособном возрасте рассчитаны с использованием численности населения, пересчитанной с учетом итогов ВПН-2010.

2.16 Смертность населения от убийств и самоубийств

	Всего, чел.	
	убийств	самоубийств
Все население		
2007	277	447
2008	253	346
2009	242	438
2010	230	389
2011	196	332
2012	187	366
Мужчины		
2007	199	372
2008	184	284
2009	161	364
2010	163	308
2011	148	272
2012	141	295
Женщины		
2007	78	75
2008	69	62
2009	81	74
2010	67	81
2011	48	60
2012	46	71

2.17 Смертность женщин от осложнений беременности, родов и послеродового периода

	Умерло женщин	
	всего	на 100 000 детей, родившихся живыми
2007	1	2,3
2008	6	13,1
2009	9	19,5
2010	10	21,5
2011	7	15,1
2012	8	16,0

2.18 Младенческая смертность

	2007	2008	2009	2010	2011	2012
Число детей, умерших в возрасте до 1 года:						
все население	541	459	418	354	352	449
мальчики	320	269	238	212	194	249
девочки	221	190	180	142	158	200
Число детей, умерших в возрасте до 1 года, на 1000 родившихся живыми:						
все население	12,5	10,1	9,1	7,6	7,6	9,1
мальчики	14,3	11,4	10,0	8,8	8,2	9,8
девочки	10,6	8,7	8,1	6,3	7,1	8,3

Уровень младенческой смертности в области выше, чем в среднем по России. В 2012 году коэффициент младенческой смертности (число детей, умерших в возрасте до 1 года на 1000 родившихся) по области составил 9,1, по России – 8,6.

2.19 Младенческая смертность по основным классам причин смерти

	2007	2008	2009	2010	2011	2012
--	------	------	------	------	------	------

Умершие в возрасте до 1 года, чел.

Всего умерших от всех причин	541	459	418	354	352	449
в том числе от:						
некоторых инфекционных и паразитарных болезней	32	16	24	20	18	78
болезней органов дыхания	36	21	13	8	32	18
болезней нервной системы	3	3	6	2	2	6
врожденных аномалий (пороков развития), деформации и хромосомных нарушений	114	128	118	90	91	89
болезней органов пищеварения	3	1	4	2	2	1
отдельных состояний, возникающих в перинатальном периоде	282	231	195	179	177	216
внешних причин	16	10	16	10	14	10

Умершие в возрасте до 1 года, на 10 000 родившихся живыми

Всего умерших от всех причин	125,2	100,8	90,7	76,1	75,6	90,8
в том числе от:						
некоторых инфекционных и паразитарных болезней	7,4	3,5	5,2	4,3	3,9	15,8
болезней органов дыхания	8,3	4,6	2,8	1,7	6,9	3,6
болезней нервной системы	0,7	0,7	1,3	0,4	0,4	1,2
врожденных аномалий (пороков развития), деформации и хромосомных нарушений	26,4	28,1	25,6	19,3	19,6	18,0
болезней органов пищеварения	0,7	0,2	0,9	0,4	0,4	0,2
отдельных состояний, возникающих в перинатальном периоде	65,3	50,8	42,3	38,5	38,0	43,7
внешних причин	3,7	2,2	3,5	2,1	3,0	2,0

Брачность и разводимость**2.20 Браки и разводы**

	Всего, тыс.		На 1000 населения ¹	
	браков	разводов	браков	разводов

Все население

2007	38,9	21,2	9,0	4,9
2008	33,9	22,0	7,9	5,1
2009	34,2	21,8	8,0	5,1
2010	34,1	20,3	8,0	4,7
2011	38,1	20,3	8,9	4,8
2012	33,3	16,8	7,8	3,9

¹ За 2007-2010гг.показатели рассчитаны с использованием численности населения, пересчитанной с учетом итогов ВПН-2010.

Миграция

**2.21 Общие итоги миграции населения
Ростовской области за 2012 год**
(человек)

	Число прибывших	Число выбывших	Мигра- ционный прирост, убыль (-)
Городская и сельская местность			
Миграция - всего	93036	89403	3633
в пределах России	87927	88268	-341
внутрирегиональная	48736	48736	-
межрегиональная	39191	39532	-341
международная миграция	5109	1135	3974
со странами СНГ	4308	743	3565
с другими зарубежными странами	801	392	409
Внешняя (для региона) миграция	44300	40667	3633
Городская местность			
Миграция - всего	63670	52842	10828
в пределах России	60240	51911	8329
внутрирегиональная	30756	24649	6107
межрегиональная	29484	27262	2222
международная миграция	3430	931	2499
со странами СНГ	2783	601	2182
с другими зарубежными странами	647	330	317
Внешняя (для региона) миграция	32914	28193	4721
Сельская местность			
Миграция - всего	29366	36561	-7195
в пределах России	27687	36357	-8670
внутрирегиональная	17980	24087	-6107
межрегиональная	9707	12270	-2563
международная миграция	1679	204	1475
со странами СНГ	1525	142	1383
с другими зарубежными странами	154	62	92
Внешняя (для региона) миграция	11386	12474	-1088

**2.22 Международная миграция населения
Ростовской области за 2012 год**
(человек)

	Число прибывших ¹	Число выбывших ²	Мигра- ционный прирост, убыль (-)
Международная миграция	5109	1135	3974
в том числе:			
с государствами-участниками СНГ	4308	743	3565
Азербайджан	270	18	252
Армения	991	70	921
Беларусь	95	56	39
Казахстан	333	31	302
Киргизия	252	24	228
Республика Молдова	228	14	214
Таджикистан	277	28	249
Туркмения	53	2	51
Узбекистан	531	267	264
Украина	1278	233	1045
со странами дальнего зарубежья	801	392	409

¹ Откуда прибыли или последнее место жительства.

² Куда выбыли или новое место жительства.

**2.23 Численность вынужденных
переселенцев и беженцев**
(на начало года; с начала регистрации; человек)

	2008	2009	2010	2011	2012	2013
Всего	494	181	140	127	114	99
из них ранее постоянно проживали на территории:						
Азербайджана	12	4	4	3	3	3
Армении	8	4	3	3	2	2
Грузии	20	7	4	4	3	3
Казахстана	245	84	70	67	59	57
Киргизии	-	-	-	-	-	-
Латвии	-	-	-	-	-	-
Литвы	-	-	-	-	-	-
Молдавии	11	6	3	3	3	3
России	33	9	7	3	3	3
Таджикистана	35	17	14	11	10	9
Туркмении	-	-	-	-	-	-
Узбекистана	126	45	32	32	30	19
Украины	3	4	3	-	-	-
Эстонии	-	-	-	-	-	-
Другой территории или территория не указана	1	1	-	1	1	-

Распределение численности вынужденных переселенцев и беженцев по странам предыдущего места жительства
(на 1 января 2013 г.; в процентах)

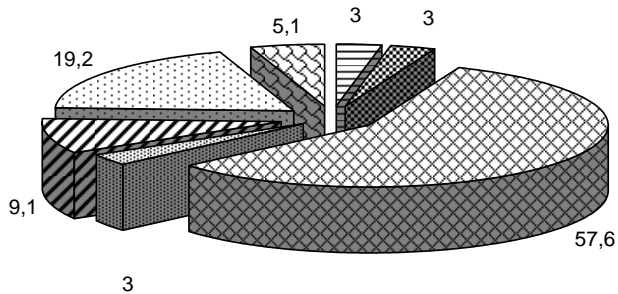

▣	Азербайджан - 3,0%
▤	Грузия - 3,0%
▥	Казахстан - 57,6%
▦	Молдавия - 3,0%
▧	Таджикистан - 9,1%
▨	Узбекистан - 19,2%
▩	Прочие - 5,1%

ТРУД

3

Занятость населения

Безработица, трудоустройство населения

*Движение численности работников,
использование рабочего времени*

Условия труда, производственный травматизм

Занятость населения

3.1	Трудовые ресурсы	72
3.2	Экономически активное население в возрасте 15-72 года	74
3.3	Среднегодовая численность занятых в экономике по формам собственности	75
3.4	Среднегодовая численность занятых в экономике по «чистым» видам экономической деятельности	77
3.5	Среднегодовая численность занятых в экономике по «хозяйственным» видам экономической деятельности	79
3.6	Распределение численности занятых в экономике по полу, возрасту и образованию	81
3.7	Численность иностранных граждан, привлекаемых на работу в Ростовскую область	84
3.8	Численность иностранных граждан, осуществляющих трудовую деятельность в Ростовской области	86

Безработица, трудоустройство населения

3.9	Численность безработных	88
3.10	Распределение численности безработных по полу, возрасту и образованию	89
3.11	Трудоустройство населения органами государственной службы занятости	92
3.12	Численность незанятого населения, состоящего на учете в органах государственной службы занятости	94

**Движение работников,
использование рабочего времени**

3.13	Принято работников в течение года по видам экономической деятельности	96
3.14	Выбыло работников в течение года по видам экономической деятельности	100

Условия труда, производственный травматизм

3.15	Удельный вес численности работников, занятых во вредных и опасных условиях труда	106
3.16	Распределение численности работников, занятых во вредных условиях труда, по видам воздействующих производственных факторов, на конец 2012 года	107
3.17	Удельный вес численности работников, занятых во вредных условиях труда в государственных и негосударственных организациях, на конец 2012 года	109
3.18	Удельный вес численности работников, которым установлены компенсации за работу во вредных и опасных условиях труда	110
3.19	Удельный вес численности мужчин и женщин, занятых во вредных и опасных условиях труда, на конец 2012 года	112
3.20	Травматизм на производстве	114
3.21	Численность пострадавших при несчастных случаях на производстве с утратой трудоспособности на один рабочий день и более и со смертельным исходом по видам экономической деятельности	115
3.22	Численность пострадавших при несчастных случаях на производстве со смертельным исходом по видам экономической деятельности	117
3.23	Профессиональные заболевания (отравления)	119
3.24	Затраты на мероприятия по охране труда	119

Раздел представляет данные о численности и составе трудовых ресурсов, экономически активного населения, кадровом составе работников органов государственной власти и местного самоуправления, занятых и безработных, движении численности работников, трудоустройстве населения, об условиях труда и травматизме на производстве.

Занятость населения

Под трудовыми ресурсами понимается население в трудоспособном возрасте (за исключением неработающих инвалидов труда и войны I и II групп и лиц, получающих пенсию по возрасту на льготных условиях), а также лица в нетрудоспособном возрасте (подростки и население старше трудоспособного возраста), занятые в экономике.

Трудоспособным считается возраст: для мужчин – 16 – 59 лет, женщин – 16 – 54 лет.

Экономически активное население – лица в возрасте, установленном для измерения экономической активности населения, которые в рассматриваемый период обеспечивают предложение рабочей силы для производства товаров и услуг. Численность экономически активного населения включает занятых в экономике и безработных.

Занятыми в экономике являются лица, которые в рассматриваемый период: выполняли работу по найму за вознаграждение на условиях полного либо неполного рабочего времени, а также приносящую доход работу не по найму, самостоятельно или с одним или несколькими компаньонами как с привлечением, так и без привлечения наемных работников независимо от сроков получения непосредственной оплаты или дохода за свою деятельность. В численность занятых включаются лица, которые выполняли работу без оплаты на семейном предприятии, а также лица, которые временно отсутствовали на работе из-за болезни, ухода за больными, ежегодного отпуска или выходных дней, обучения, учебного отпуска, отпуска без сохранения или с частичным сохранением содержания по инициативе администрации, участия в забастовках, других подобных причин.

Данные о среднегодовой численности занятых в экономике формируются один раз в год при составлении баланса трудовых ресурсов на основе сведений организаций (о численности работающих по найму), материалов выборочного обследования населения по проблемам занятости (о численности лиц, занятых предпринимательской деятельностью без образования юридического лица, по найму у отдельных граждан, занятых в фермерских хозяйствах, а также лиц, занятых в домашнем хозяйстве производством товаров или услуг для реализации,

включая занятых в личном подсобном сельском хозяйстве, для кого эта работа является основной), данных органов миграционной службы (о численности иностранных граждан, работающих в экономике России), досчетов численности занятых, не выявленной в ходе выборочного обследования населения по проблемам занятости.

Сведения об иностранных гражданах, осуществлявших трудовую деятельность в России, до 2011 г. разрабатывались Федеральной миграционной службой на основании:

выданных разрешений на работу - для иностранных граждан с **визовым порядком въезда** (из стран дальнего зарубежья, Грузии и Туркмении) и для лиц без гражданства;

уведомлений, полученных от работодателей, привлекающих иностранных граждан, - для иностранных граждан с **безвизовым порядком въезда** (из стран СНГ: Азербайджана, Армении, Казахстана, Киргизии, Республики Молдова, Таджикистана, Узбекистана, Украины).

С 2011 г. данные об иностранных гражданах разрабатываются на основании:

выданных разрешений на работу - для иностранных граждан и для лиц без гражданства, прибывших в визовом и безвизовом порядке въезда;

выданных патентов на осуществление трудовой деятельности у физических лиц - для иностранных граждан и лиц без гражданства, прибывших в порядке, не требующем получения визы.

Распределение численности иностранных граждан, имевших действующее разрешение на работу, отражено по действительным разрешениям на работу на конец года. В численность не входят иностранные граждане, имевшие разрешения на работу сроком до 90 суток и не продлившие их в дальнейшем. Разрешение на работу выдается иностранным гражданам на срок не более одного года со дня въезда иностранного гражданина в Российскую Федерацию, за исключением иностранных граждан - высококвалифицированных специалистов.

Распределение иностранных граждан, получивших патенты на осуществление трудовой деятельности у физических лиц, отражено за год. Патент выдается иностранным гражданам на срок от одного до трех месяцев. Общий срок действия патента с учетом продлений должен составлять не более двенадцати месяцев со дня выдачи патента.

3.1 Трудовые ресурсы

(в среднем за год; тыс. человек)

	2007	2008	2009	2010	2011	2012
Трудовые ресурсы – всего	2708,2	2702,0	2698,2	2684,1 ¹	2692,4 ²	2673,4
в том числе:						
среднегодовая численность занятых в экономике	1915,1	1930,6	1901,5	1895,7	1902,2	1912,4
учащиеся в трудоспособном возрасте, обучающиеся с отрывом от работы	231,8	208,8	212,7	205,7	202,6	196,0
трудоспособное население в трудоспособном возрасте, не занятое в экономике	561,4	562,6	584,0	582,6	587,6	565,1

¹При расчете численности трудовых ресурсов за 2010 год использовалась оценка численности населения в трудоспособном возрасте по состоянию на 01.01.2010г. (без учета итогов ВПН-2010г.).

²При расчете численности трудовых ресурсов за 2011 год использовалась оценка численности населения в трудоспособном возрасте по состоянию на 01.01.2011г. (с учетом итогов ВПН-2010г.).

Трудовые ресурсы

(в среднем за год, тыс. человек)

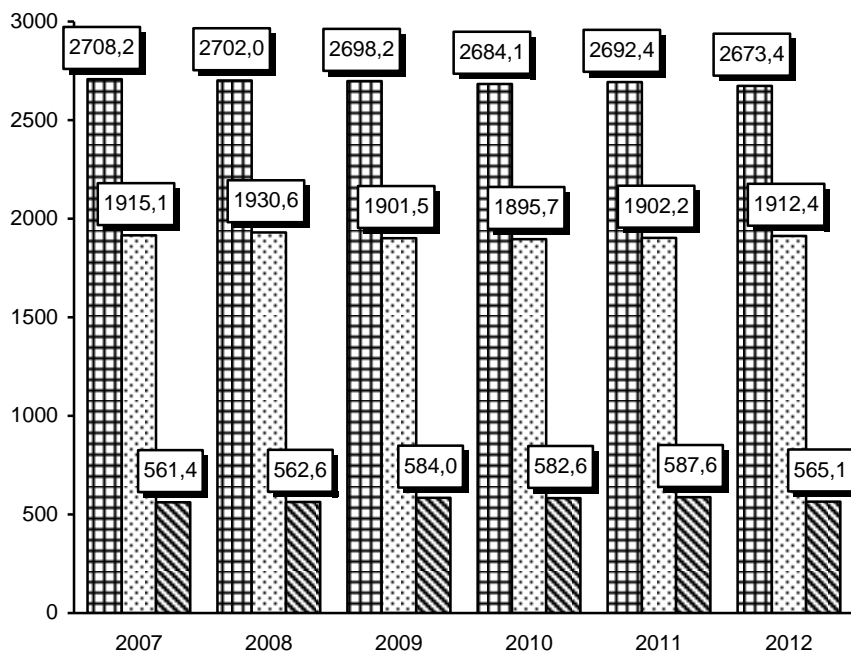

■ Всего

▨ Занятое население

▤ Трудоспособные лица, не занятые в экономике

3.2 Экономически активное население в возрасте 15-72 года¹

	2007	2008	2009	2010	2011	2012
Численность экономически активного населения – всего, тыс. человек	2198,0	2222,1	2197,2	2162,5	2170,1	2159,7
в том числе:						
мужчины	1118,2	1132,7	1123,2	1121,6	1119,6	1128,1
женщины	1079,8	1089,4	1074,0	1040,9	1050,5	1031,6
Уровень экономической активности населения - всего, процентов	64,5	65,3	64,8	64,2	65,0	65,5
в том числе:						
мужчины	70,1	71,1	64,8	71,1	71,6	72,7
женщины	59,7	60,2	59,5	58,1	59,3	59,1

¹ По итогам выборочного обследования населения по проблемам занятости в среднем за год. Итоги пересчитаны с учетом ВПН-2010г.

3.3 Среднегодовая численность занятых в экономике по формам собственности

	2007	2008	2009	2010	2011	2012
--	------	------	------	------	------	------

Тыс. человек

Всего занято в экономике	1915,1	1930,6	1901,5	1895,7	1902,2	1912,4
в том числе по формам собственности:						
государственная и муниципальная	550,6	539,8	529,5	519,2	510,6	499,7
собственность общественных объединений (организаций)	10,0	9,1	8,6	8,0	7,8	7,7
смешанная российская	81,3	72,8	65,7	72,6	65,1	67,6
иностранная, совместная российская и иностранная	49,1	57,7	49,1	49,6	49,5	54,2
частная	1224,1	1251,2	1248,6	1246,4	1269,2	1283,2

В процентах к итогу

Всего занято в экономике	100	100	100	100	100	100
в том числе по формам собственности:						
государственная и муниципальная	28,8	28,0	27,8	27,4	26,8	26,1
собственность общественных объединений (организаций)	0,5	0,5	0,5	0,4	0,4	0,4
смешанная российская	4,2	3,8	3,5	3,8	3,4	3,5
иностранная, совместная российская и иностранная	2,6	3,0	2,6	2,6	2,6	2,8
частная	63,9	64,8	65,7	65,7	66,7	67,1

**Среднегодовая численность занятых в экономике
по формам собственности**
(в процентах)

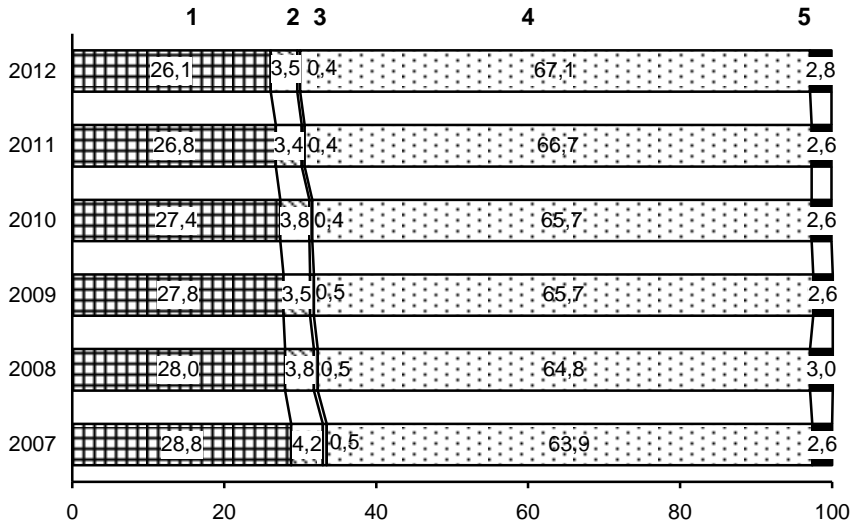

- 1 – Государственная и муниципальная
- 2 – Смешанная российская
- 3 – Собственность общественных объединений (организаций)
- 4 – Частная
- 5 – Иностранная, совместная российская и иностранная

3.4 Среднегодовая численность занятых в экономике по «чистым» видам экономической деятельности¹

(тыс. человек)

	2007	2008	2009	2010 ²	2011 ²	2012 ²
Всего занято в экономике	1915,1	1930,6	1901,5	1895,7	1902,2	1912,4
в том числе:						
сельское хозяйство, охота и лесное хозяйство	276,2	272,0	264,1
рыболовство, рыбоводство	2,8	2,9	3,0
добыча полезных ископаемых	20,0	18,6	16,9
обрабатывающие производства	267,7	266,7	250,2
производство и распределение электроэнергии, газа и воды	53,0	52,2	52,3
строительство	141,0	145,7	141,3
оптовая и розничная торговля; ремонт автотранспортных средств, мотоциклов, бытовых изделий и предметов личного пользования	408,1	413,0	407,5
гостиницы и рестораны	35,5	36,9	35,4
транспорт и связь	141,3	145,5	145,1
финансовая деятельность	22,5	25,2	23,6
операции с недвижимым имуществом, аренда и предоставление услуг	105,6	113,1	119,5
государственное управление, социальное страхование	92,7	94,0	94,1
образование	157,8	157,2	154,3
здравоохранение и предоставление социальных услуг	123,9	122,5	126,1
предоставление прочих коммунальных, социальных и персональных услуг	66,9	65,0	68,2

¹ Формирование сведений по численности работников хозяйствующего субъекта производится по каждому из видов деятельности, которые фактически осуществляет хозяйствующий объект.

² Данные не разрабатывались. С 2010 года среднегодовая численность занятых в экономике формируется по «хозяйственным» видам экономической деятельности (во внимание принимается основной вид деятельности хозяйствующего субъекта).

	2007	2008	2009	2010	2011	2012
В процентах к итогу						
Всего занято в экономике	100	100	100	100	100	100
в том числе:						
сельское хозяйство, охота и лесное хозяйство	14,4	14,1	13,9
рыболовство, рыбоводство	0,1	0,2	0,2
добыча полезных ископаемых	1,0	1,0	0,9
обрабатывающие производства	14,0	13,8	13,2
производство и распре- деление электроэнер- гии, газа и воды	2,8	2,7	2,7
строительство	7,4	7,5	7,4
оптовая и розничная торговля; ремонт автотранспортных средств, мотоциклов, бытовых изделий и предметов личного пользования	21,3	21,4	21,4
гостиницы и рестораны	1,9	1,9	1,9
транспорт и связь	7,4	7,5	7,6
финансовая деятельность	1,2	1,3	1,2
операции с недвижимым имуществом, аренда и предоставление услуг	5,5	5,9	6,3
государственное управ- ление, социальное страхование	4,8	4,9	4,9
образование	8,2	8,1	8,1
здравоохранение и предоставление социальных услуг	6,5	6,3	6,6
предоставление прочих коммунальных, социальных и персональных услуг	3,5	3,4	3,6

**3.5 Среднегодовая численность занятых в экономике
по «хозяйственным» видам экономической деятельности¹**
(тыс. человек)

	2009	2010	2011	2012
Всего занято в экономике	1901,5	1895,7	1902,2	1912,4
в том числе в организациях с основным видом экономической деятельности:				
сельское хозяйство, охота и лесное хозяйство	268,9	264,8	261,9	257,2
рыболовство, рыбоводство	3,4	3,5	2,9	2,6
добыча полезных ископаемых	17,3	15,8	15,3	13,7
обрабатывающие производства	252,5	242,7	243,7	244,4
производство и распределение электроэнергии, газа и воды	54,4	53,6	52,1	51,2
строительство	142,4	140,8	138,1	148,4
оптовая и розничная торговля; ремонт автотранспортных средств, мотоциклов, бытовых изделий и предметов личного пользования	408,9	420,5	427,0	432,4
гостиницы и рестораны	32,9	33,9	34,6	35,1
транспорт и связь	139,5	142,5	144,4	147,2
финансовая деятельность	23,6	23,0	25,0	26,4
операции с недвижимым имуществом, аренда и предоставление услуг	117,1	117,1	123,4	125,4
государственное управление, социальное страхование	94,8	95,7	96,2	64,7
образование	155,2	152,3	148,6	144,6
здравоохранение и предостав- ление				
социальных услуг	125,0	124,1	123,9	122,6
предоставление прочих коммунальных, социальных и персональных услуг	65,5	64,7	64,2	65,7

	2009	2010	2011	2012
В процентах к итогу				
Всего занято в экономике	100	100	100	100
в том числе в организациях с основным видом экономической деятельности:				
сельское хозяйство, охота и лес- ное хозяйство	14,1	14,0	13,8	13,5
рыболовство, рыбоводство	0,2	0,2	0,2	0,1
добыча полезных ископаемых	0,9	0,8	0,8	0,7
обрабатывающие производства	13,3	12,8	12,8	12,8
производство и распределение электроэнергии, газа и воды	2,9	2,8	2,7	2,7
строительство	7,5	7,4	7,3	7,8
оптовая и розничная торговля; ремонт автотранспортных средств, мотоциклов, бытовых изделий и предметов личного пользования	21,5	22,2	22,4	22,6
гостиницы и рестораны	1,7	1,8	1,8	1,8
транспорт и связь	7,3	7,5	7,6	7,7
финансовая деятельность	1,2	1,2	1,3	1,4
операции с недвижимым имуще- ством, аренда и предоставление услуг	6,2	6,2	6,5	6,6
государственное управление, социальное страхование	5,0	5,0	5,1	5,0
образование	8,2	8,0	7,8	7,6
здравоохранение и предостав- ление социальных услуг	6,6	6,5	6,5	6,4
предоставление прочих коммунальных, социальных и персональных услуг	3,4	3,4	3,4	3,4

¹ Формирование сведений по численности работников хозяйствующего субъекта в зависимости от его основного вида деятельности.

**3.6 Распределение численности занятых в экономике
по полу, возрасту и образованию¹**
(в процентах к итогу)

	Всего					
	2007	2008	2009	2010	2011	2012
Все занятое население	100	100	100	100	100	100
в том числе в возрасте, лет:						
15 – 19	2,4	1,8	1,6	1,3	0,8	0,8
20 – 29	23,3	22,7	23,6	23,6	23,6	22,8
30 – 39	23,9	24,0	23,9	25,1	25,3	25,7
40 – 49	26,5	26,5	25,7	25,0	24,3	24,2
50 – 59	19,1	20,7	20,7	20,3	21,0	21,5
60 – 72	4,9	4,3	4,5	4,7	4,9	5,0
средний возраст, лет	39,7	39,9	39,9	39,9	40,1	40,3
Все занятое население	100	100	100	100	100	100
в том числе имеют образование:						
высшее профессиональное ²	27,8	28,3	27,6	28,6	28,7	29,1
среднее профессиональное	26,5	28,1	27,6	26,5	29,1	27,4
начальное профессиональное	17,6	16,5	16,1	16,8	15,4	15,6
среднее (полное) общее	21,0	20,5	22,2	21,7	20,9	22,0
основное общее	6,3	5,9	5,8	5,7	5,4	5,4
не имеют основного общего	0,9	0,7	0,5	0,7	0,6	0,5

	Мужчины					
	2007	2008	2009	2010	2011	2012
Все занятое население	100	100	100	100	100	100
в том числе в возрасте, лет:						
15 – 19	2,3	2,1	1,7	1,6	1,1	0,9
20 – 29	24,5	24,8	25,4	25,6	25,1	24,4
30 – 39	24,1	24,2	24,0	25,1	25,8	25,9
40 – 49	25,4	25,0	24,7	23,4	22,8	22,5
50 – 59	18,9	19,8	19,7	19,6	20,4	21,2
60 – 72	4,9	4,0	4,4	4,7	4,8	5,0
средний возраст, лет	39,4	39,3	39,4	39,4	39,6	39,9
Все занятое население	100	100	100	100	100	100
в том числе имеют образование:						
высшее профессиональное ²	24,9	25,1	23,9	25,4	25,2	25,6
среднее профессиональное	22,0	25,0	23,6	22,1	25,7	23,8
начальное профессиональное	22,3	20,0	19,5	20,5	18,6	18,9
среднее (полное) общее	22,9	22,7	25,2	24,3	23,5	24,6
основное общее	6,9	6,6	7,0	6,9	6,4	6,8
не имеют основного общего	1,0	0,6	0,4	0,8	0,6	0,3

	Женщины					
	2007	2008	2009	2010	2011	2012
Все занятое население	100	100	100	100	100	100
в том числе в возрасте, лет:						
15 – 19	2,4	1,5	1,4	1,0	0,6	0,7
20 – 29	21,9	20,5	21,7	21,6	22,0	21,0
30 – 39	23,7	23,7	23,8	25,0	24,8	25,5
40 – 49	27,7	28,1	26,7	26,7	26,0	26,1
50 – 59	19,2	21,6	21,8	21,0	21,6	21,8
60 – 72	4,9	4,5	4,6	4,7	4,9	4,9
средний возраст, лет	39,9	40,6	40,4	40,4	40,5	40,7
Все занятое население	100	100	100	100	100	100
в том числе имеют образование:						
высшее профессиональное ²	30,7	31,6	31,5	32,1	32,5	33,0
среднее профессиональное	31,1	31,3	31,8	31,2	32,6	31,3
начальное профессиональное	12,7	12,8	12,6	12,7	11,9	12,0
среднее (полное) общее	18,9	18,2	19,2	18,8	18,1	19,2
основное общее	5,7	5,2	4,5	4,4	4,3	3,9
не имеют основного общего	0,8	0,9	0,6	0,6	0,5	0,6

¹ По итогам выборочного обследования населения по проблемам занятости в среднем за год. Данные уточнены по сравнению с опубликованными ранее в связи с пересчетом с учетом итогов ВПН-2010.

² В 2007-2008гг. – включая неполное высшее образование, в 2009-2012гг. - включая послевузовское образование.

3.7 Численность иностранных граждан, привлекаемых на работу в Ростовскую область¹

	Человек			
	2007	2008	2009	2010
Всего	11492	24300	23034	13889
из них:				
Страны СНГ и Балтии	9443	22137	21750	12990
в том числе по странам:				
Казахстан	19	57	76	46
Молдавия	193	425	387	177
Украина	1765	2648	2304	1545
Государства Закавказья				
Азербайджан	527	1683	1572	507
Армения	911	2421	2402	1270
Грузия	15	19	46	76
Государства Средней Азии				
Киргизия	442	778	619	314
Таджикистан	3034	5856	4815	3212
Туркмения	1	7	12	12
Узбекистан	2522	8232	9506	5813
Государства Балтии				
Латвия	10	5	4	11
Литва	4	5	6	5
Эстония	-	1	1	2
Страны бывшей Югославии	171	163	77	48
Италия	14	16	12	13
Индия	5	4	1	-
Китай	315	115	138	92
Турция	1379	1455	697	363
Польша	4	6	5	5
Болгария	-	2	4	4
Вьетнам	31	51	83	64

	В процентах от общей численности привлеченных иностранных граждан			
	2007	2008	2009	2010
Всего	100	100	100	100
из них:				
Страны СНГ и Балтии	82,2	91,1	94,4	93,5
в том числе по странам:				
Казахстан	0,2	0,2	0,3	0,3
Молдавия	1,7	1,7	1,7	1,3
Украина	15,4	10,9	10,0	11,1
Государства Закавказья				
Азербайджан	4,6	6,9	6,8	3,7
Армения	7,9	10,0	10,4	9,1
Грузия	0,1	0,1	0,2	0,5
Государства Средней Азии				
Киргизия	3,8	3,2	2,7	2,3
Таджикистан	26,4	24,1	20,9	23,1
Туркмения	0,001	0,03	0,1	0,1
Узбекистан	21,9	33,9	41,3	41,9
Государства Балтии				
Латвия	0,1	0,02	0,02	0,1
Литва	0,03	0,02	0,03	0,04
Эстония	-	0,004	0,004	0,01
Страны бывшей Югославии	1,5	0,7	0,3	0,3
Италия	0,1	0,1	0,1	0,1
Индия	0,04	0,02	0,004	-
Китай	2,7	0,5	0,6	0,7
Турция	12,0	6,0	3,0	2,6
Польша	0,03	0,02	0,02	0,04
Болгария	-	0,01	0,02	0,03
Вьетнам	0,3	0,2	0,4	0,5

¹ Данные Управления Федеральной миграционной службы по Ростовской области.

**3.8 Численность иностранных граждан,
осуществляющих трудовую деятельность¹
в Ростовской области¹**
(человек)

	2011	2012
Иностранные граждане, имевшие действующее разрешение на работу ²	6655	8345
Иностранные граждане, получившие патент на осуществление трудовой деятельности у физических лиц ³	14806 ⁴	22123

¹ По данным ФМС России в соответствии с согласованным с Росстатом перечнем показателей (письмо Росстата от 03.04.2012 г. № 07-07-1/792/ТО).

² На конец отчетного периода.

³ За год.

⁴ Данные уточнены по сравнению с опубликованными ранее в связи с изменением методологии определения показателя (письмо Росстата от 18.03.2013 г. № 07-07-1/1126-ТО).

Безработица, трудоустройство населения

К **безработным**, применительно к стандартам Международной организации труда (МОТ), относятся лица в возрасте, установленном для измерения экономической активности населения, которые в рассматриваемый период удовлетворяли одновременно следующим критериям:

- не имели работы (доходного занятия);
- занимались поиском работы, т.е. обращались в государственную или коммерческую службу занятости, использовали или помещали объявления в печати, непосредственно обращались к администрации организации или работодателю, использовали личные связи и т.д., или предпринимали шаги к организации собственного дела;
- были готовы приступить к работе.

Учащиеся, студенты, пенсионеры и инвалиды учитываются в качестве безработных, если они занимаются поиском работы и готовы приступить к ней.

К **безработным, зарегистрированным в органах государственной службы занятости**, относятся трудоспособные граждане, не имеющие работы и заработка (трудового дохода), проживающие на территории Российской Федерации, зарегистрированные в центре занятости по месту жительства в целях поиска подходящей работы, ищущие работу, готовые приступить к ней.

Уровень безработицы – отношение численности безработных определенной возрастной группы к численности экономически активного населения соответствующей возрастной группы, рассчитанный в процентах.

Уровень зарегистрированной безработицы – отношение численности безработных, зарегистрированных в органах государственной службы занятости, к численности экономически активного населения, рассчитанный в процентах.

Численность граждан, обратившихся в органы государственной службы занятости по вопросам трудоустройства - численность населения, обратившегося в рассматриваемый период в центры занятости в целях поиска работы, включая занятых лиц, желающих сменить место работы или иметь вторую работу, а также студентов и учащихся, желающих работать в свободное от учебы время.

Численность трудоустроенных граждан – общая численность лиц, получивших в рассматриваемый период работу при содействии органов государственной службы занятости.

Заявленная потребность в работниках – число вакансий (требуемых работников), сообщенных организациями в органы государственной службы занятости.

Численность незанятого населения в расчете на одну заявленную вакансию рассчитывается как отношение численности лиц, не занятых трудовой деятельностью, состоящих на учете в органах государственной службы занятости, к числу вакансий, сообщенных организациями в эти органы.

3.9 Численность безработных

(тыс. человек)

	2007	2008	2009	2010	2011	2012
Численность безработных- всего ¹	147,2	142,6	184,1	167,1	159,5	130,1
Уровень общей безработицы ¹ , %	6,7	6,4	8,4	7,7	7,3	6,0
Численность безработных, зарегистрированных службой занятости, на конец года ²	27,2	28,4	37,3	28,9	22,9	19,0
Уровень зарегистрирован- ной безработицы на конец года ² , %	1,2	1,3	1,7	1,3	1,1	0,9

¹ По методологии МОТ, по итогам выборочного обследования населения по проблемам занятости в среднем за год. Данные уточнены по сравнению с опубликованными ранее в связи с пересчетом с учетом итогов ВПН-2010г.

² По данным Управления государственной службы занятости населения Ростовской области.

На конец 2012 года из числа зарегистрированных безработных было назначено пособие по безработице 17,6 тыс. человек, или 92,7 процента.

**3.10 Распределение численности безработных
по полу, возрасту и образованию¹**
(в процентах к итогу)

	Всего					
	2007	2008	2009	2010	2011	2012
Безработные - всего	100	100	100	100	100	100
в том числе в возрасте, лет:						
15–19	12,4	7,0	7,1	5,7	6,4	6,5
20–29	28,6	39,0	36,0	35,5	34,7	39,1
30–39	20,7	18,0	21,7	20,2	22,6	20,6
40–49	21,4	17,3	18,8	19,1	15,8	16,3
50–59	15,7	15,0	13,2	16,5	17,2	13,5
60–72	1,2	3,7	3,1	3,1	3,2	4,1
Средний возраст безработных, лет	34,8	34,9	35,0	35,6	35,5	34,8
Безработные - всего	100	100	100	100	100	100
в том числе имеют образование:						
высшее профессиональное ²	14,1	17,8	15,2	18,6	18,1	17,9
среднее профессиональное	25,6	24,3	22,4	22,0	21,5	17,7
начальное профессиональное	21,1	16,0	16,4	18,4	17,2	17,5
среднее (полное) общее	25,7	29,5	33,2	29,3	30,6	32,5
основное общее	11,8	12,1	10,4	10,5	10,4	12,3
не имеют основного общего	1,7	0,2	2,4	1,2	2,1	2,1

	Мужчины					
	2007	2008	2009	2010	2011	2012
Безработные- всего	100	100	100	100	100	100
в том числе в возрасте, лет:						
15–19	11,0	7,4	5,8	5,5	5,3	7,1
20–29	31,1	39,8	37,7	36,2	34,8	38,4
30–39	21,4	20,4	22,6	21,6	23,0	20,6
40–49	23,0	14,6	16,7	17,1	17,1	15,6
50–59	11,7	14,0	15,3	17,2	16,4	12,9
60–72	1,8	3,8	1,8	2,5	3,4	5,4
Средний возраст безработных, лет	34,2	34,3	34,7	35,2	35,8	34,7
Безработные - всего	100	100	100	100	100	100
в том числе имеют образование:						
высшее профессиональное ²	10,3	16,3	13,7	16,5	16,2	13,8
среднее профессиональное	19,9	19,2	19,5	18,9	17,5	14,3
начальное профессиональное	24,7	19,5	21,5	19,9	21,4	21,4
среднее (полное) общее	27,0	28,2	31,4	31,7	29,7	34,5
основное общее	15,0	16,8	12,1	11,4	12,6	13,6
не имеют основного общего	3,1	0,0	1,9	1,5	2,7	2,3

	Женщины					
	2007	2008	2009	2010	2011	2012
Безработные- всего	100	100	100	100	100	100
в том числе в возрасте, лет:						
15–19	13,6	6,6	8,6	5,9	7,6	5,8
20–29	26,4	38,1	34,0	34,8	34,7	39,8
30–39	20,0	15,4	20,6	18,7	22,2	20,5
40–49	20,1	20,2	21,4	21,1	14,3	17,2
50–59	19,2	16,0	10,7	15,7	18,2	14,1
60–72	0,7	3,6	4,8	3,8	3,0	2,7
Средний возраст безработных, лет	35,2	35,5	35,4	36,0	35,2	34,9
Безработные - всего	100	100	100	100	100	100
в том числе имеют образование:						
высшее профессиональное ²	17,4	19,4	17,1	20,8	20,2	22,5
среднее профессиональное	30,5	29,7	26,0	25,3	25,9	21,6
начальное профессиональное	17,9	12,4	10,2	16,8	12,7	13,0
среднее (полное) общее	24,6	30,9	35,3	26,7	31,7	30,1
основное общее	9,1	7,1	8,3	9,6	8,1	10,8
не имеют основного общего	0,5	0,5	3,0	0,8	1,5	1,9

¹ По итогам выборочного обследования населения по проблемам занятости в среднем за год. Данные уточнены по сравнению с опубликованными ранее в связи с пересчетом с учетом итогов ВПН-2010г.

² В 2007-2008гг. – включая неполное высшее образование, в 2009-2012гг. – включая послевузовское образование.

**3.11 Трудоустройство населения органами
государственной службы занятости ¹**
(человек)

	Обратилось по вопросу трудоустройства	Трудоустроено	В % к числу, обратившихся
--	---	---------------	------------------------------

Численность граждан,
ищущих работу

2007	189930	150832	79,4
2008	197707	149679	75,7
2009	207003	121901	58,9
2010	175333	118274	67,5
2011	163928	116454	71,0
2012	153051	115621	75,5

в том числе:
занятые трудовой
деятельностью

2007	5075	3477	68,5
2008	11946	8751	73,3
2009	17527	11820	67,4
2010	14062	6716	47,8
2011	13351	8729	65,4
2012	13369	9103	68,1

учащиеся, желающие
работать в свободное
от учебы время

2007	44519	44260	99,4
2008	44789	42523	94,9
2009	34945	34469	98,6
2010	31394	31146	99,2
2011	31313	31024	99,1
2012	29112	28598	98,2

Труд

Продолжение

	Обратилось по вопросу трудоустройства	Трудоустроено	В % к числу обратившихся
не занятые трудовой деятельностью			
2007	140336	103095	73,5
2008	140972	98405	69,8
2009	154531	75612	48,9
2010	129877	80412	61,9
2011	119264	76701	64,3
2012	110570	77920	70,5
Из общей численности граждан, ищущих работу, пенсионеры (включая инвалидов)			
2007	12418	6450	51,9
2008	13622	7152	52,5
2009	15794	5759	36,5
2010	12699	4955	39,0
2011	11491	5402	47,0
2012	10737	5693	53,0

¹ Данные Управления государственной службы занятости населения Ростовской области.

**3.12 Численность незанятого населения, состоящего
на учете в органах государственной службы занятости¹**
(на конец года; человек)

	Численность не занятых трудовой деятельностью граждан, зарегистрированных в службе занятости – всего	Из них признано безработными	Заявленная организациями потребность в работниках	Численность незанятого населения в расчете на одну заявленную вакансию	
				всего	в % к предыдущему году
2007	28498	27188	33031	0,9	81,8
2008	28623	28410	20937	1,4	155,6
2009	38335	37324	17617	2,2	157,1
2010	29344	28936	23588	1,2	54,5
2011	23124	22871	29983	0,8	66,7
2012	21751	18981	33240	0,7	87,5

¹ Данные Управления государственной службы занятости населения Ростовской области.

**Движение безработных,
зарегистрированных в службе занятости**
(человек)

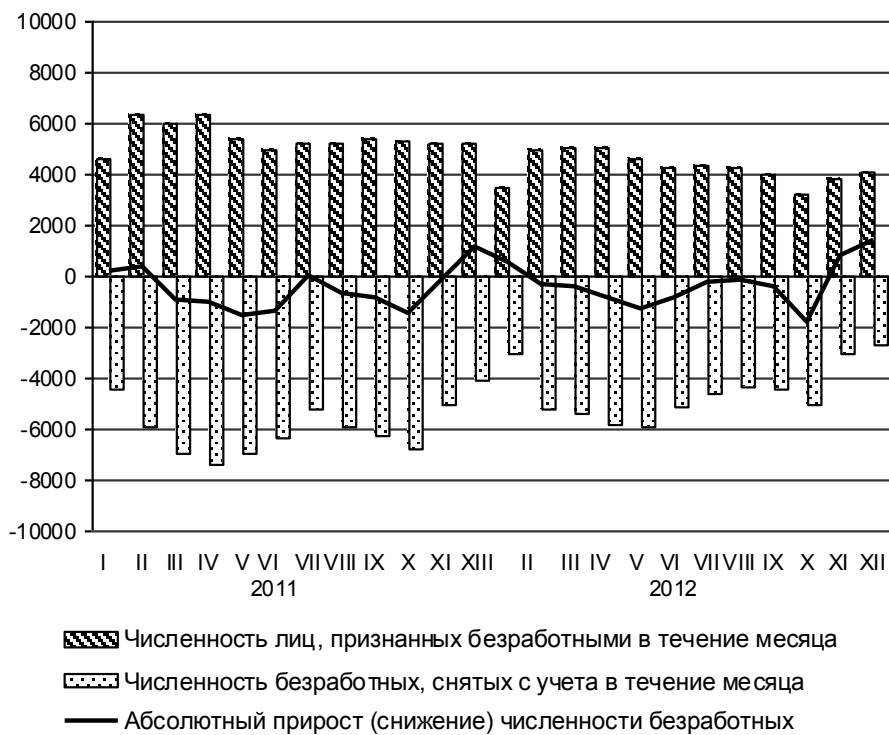

Движение работников, использование рабочего времени

В число **принятых** работников включаются лица, зачисленные в отчетном периоде в организацию приказом (распоряжением) о приеме на работу. В число **выбывших** включаются все работники, оставившие работу в данной организации независимо от оснований (расторжение трудового договора по инициативе работника, инициативе администрации, соглашению сторон, перевод работника с его согласия в другую организацию и др.), уход или перевод которых оформлен приказом (распоряжением).

3.13 Принято работников в течение года по видам экономической деятельности (без субъектов малого предпринимательства)

	2007	2008	2009	2010	2011	2012
	Тыс. человек					
Всего	318,1	302,7	257,9	257,4	258,1	255,6
в том числе организации с основным видом деятельности:						
сельское хозяйство, охота и лесное хозяйство	22,4	18,5	17,8	16,2	18,5	14,1
рыболовство, рыбоводство	1,2	1,0	1,1	0,6	0,3	0,3
добыча полезных ископаемых	7,1	4,5	2,7	3,4	4,1	3,1
обрабатывающие производства	62,1	60,8	39,7	52,3	50,1	51,8
из них:						
производство пищевых продуктов, включая напитки, и табака	9,7	9,4	8,3	7,9	10,4	9,7
текстильное и швейное производство	4,9	4,8	4,4	4,6	5,8	6,9
производство кожи, изделий из кожи и производство обуви	0,5	0,8	0,1	0,3	0,4	0,2
обработка древесины и производство изделий из дерева	0,08	0,1	0,04	0,02	0,06	0,03
целлюлозно-бумажное производство; издательская и полиграфическая деятельность	0,8	0,9	0,8	1,0	1,0	1,1
производство кокса, нефтепродуктов	0,3	0,04	0,002	0,1	0,08	0,2
химическое производство	2,9	2,9	2,1	2,0	2,0	1,7
производство резиновых и пластмассовых изделий	1,3	1,4	1,0	1,2	1,1	2,1
производство прочих неметаллических минеральных продуктов	4,6	6,1	3,0	3,5	3,1	4,2

	2007	2008	2009	2010	2011	2012
металлургическое производство и производство готовых металлических изделий	8,5	8,5	6,5	7,5	8,0	8,7
производство машин и оборудования	10,7	10,3	5,3	8,6	8,4	5,0
производство электрооборудования, электронного и оптического оборудования	1,9	1,8	1,3	1,8	1,5	1,2
производство транспортных средств и оборудования	12,7	10,5	5,3	11,3	6,6	7,8
прочие производства	3,0	3,2	1,5	2,4	1,9	2,9
производство и распределение электроэнергии, газа и воды	17,2	15,5	18,6	13,6	16,4	0,7
строительство	13,7	17,2	16,4	13,9	13,7	14,0
оптовая и розничная торговля; ремонт автотранспортных средств, мотоциклов, бытовых изделий и предметов личного пользования	45,4	43,9	34,6	36,8	32,5	12,4
гостиницы и рестораны	2,8	2,3	1,9	1,8	1,4	35,3
транспорт и связь	31,5	34,4	27,3	29,5	25,4	1,3
финансовая деятельность	9,2	8,1	4,1	6,6	8,3	27,0
операции с недвижимым имуществом, аренда и предоставление услуг	26,1	18,4	15,1	13,7	13,6	9,5
государственное управление; социальное страхование	15,1	17,5	19,5	14,6	17,9	12,8
образование	28,0	27,9	27,8	25,7	27,6	18,5
здравоохранение и предоставление социальных услуг	23,4	21,7	20,4	19,6	19,4	27,0
предоставление прочих коммунальных, социальных и персональных услуг	12,7	11,1	10,9	9,1	8,7	18,5

	2007	2008	2009	2010	2011	2012
--	------	------	------	------	------	------

**В % от среднесписочной
численности**

Всего	32,6	32,0	28,1	29,0	29,4	29,4
в том числе организации с основным видом деятельности:						
сельское хозяйство, охота и лесное хозяйство	30,7	32,8	34,0	32,9	39,3	32,0
рыболовство, рыбоводство	53,0	53,9	64,5	38,3	29,1	36,3
добыча полезных ископаемых	36,0	25,3	17,3	27,0	33,3	24,9
обрабатывающие производства	34,7	33,5	24,7	34,3	33,1	33,3
из них:						
производство пищевых продуктов, включая напитки, и табака	47,9	49,0	44,3	41,3	50,5	46,8
текстильное и швейное производство	44,5	47,1	47,4	54,4	65,5	72,2
производство кожи, изделий из кожи и производство обуви	35,5	58,9	13,0	38,1	48,4	29,5
обработка древесины и производство изделий из дерева	60,5	93,3	70,0	82,1	80,0	54,9
целлюлозно-бумажное производство; издательская и полиграфическая деятельность	33,3	34,9	32,2	36,9	34,8	36,9
производство кокса, нефтепродуктов	76,3	15,2	4,3	14,7	9,1	17,8
химическое производство	29,5	29,4	22,2	23,2	24,6	22,1
производство резиновых и пластмассовых изделий	42,4	39,8	28,8	32,9	27,3	49,4
производство прочих неметаллических минеральных продуктов	31,6	40,1	22,6	31,7	28,5	36,1

	2007	2008	2009	2010	2011	2012
металлургическое производство и производство готовых металлических изделий	26,2	26,4	22,3	27,3	29,7	31,5
производство машин и оборудования	34,1	31,5	20,6	36,9	36,9	25,7
производство электрооборудования, электронного и оптического оборудования	19,3	19,9	15,5	20,9	17,3	14,8
производство транспортных средств и оборудования	35,8	27,2	15,6	34,5	21,1	21,4
прочие производства	56,9	49,9	26,4	48,5	36,3	54,9
производство и распределение электроэнергии, газа и воды	33,3	30,4	36,3	26,8	33,7	14,1
строительство	52,9	60,6	55,5	50,8	52,0	29,1
оптовая и розничная торговля; ремонт автотранспортных средств, мотоциклов, бытовых изделий и предметов личного пользования	81,8	77,0	61,5	66,7	59,3	46,1
гостиницы и рестораны	55,1	56,0	52,1	64,9	65,3	60,1
транспорт и связь	37,0	41,7	33,8	36,5	31,8	70,9
финансовая деятельность	44,1	34,2	18,7	31,4	38,0	33,5
операции с недвижимым имуществом, аренда и предоставление услуг	38,3	32,2	27,0	25,9	24,8	41,3
государственное управление; социальное страхование	16,5	18,9	20,8	15,4	18,8	26,8
образование	18,5	18,5	18,8	17,8	19,6	19,9
здравоохранение и предоставление социальных услуг	20,4	19,0	17,4	17,0	17,1	19,7
предоставление прочих коммунальных, социальных и персональных услуг	41,0	39,4	39,4	33,6	33,3	16,3

**3.14 Выбыло работников в течение года
по видам экономической деятельности**
(без субъектов малого предпринимательства)

	2007	2008	2009	2010	2011	2012
	Тыс. человек					
Всего	315,2	308,1	277,0	265,5	258,0	264,6
в том числе организации с основным видом деятельности:						
сельское хозяйство, охота и лесное хозяйство	30,3	22,8	19,2	18,3	17,4	15,7
рыболовство, рыбоводство	1,2	1,0	0,8	0,7	0,4	0,3
добыча полезных ископаемых	7,7	5,5	6,8	4,2	3,7	3,7
обрабатывающие производства	62,4	68,5	57,2	56,6	49,9	56,4
из них:						
производство пищевых продуктов, включая напитки, и табака	9,9	10,0	8,0	8,1	9,4	10,2
текстильное и швейное производство	6,9	9,7	4,9	5,7	5,6	6,2
производство кожи, изделий из кожи и производство обуви	0,6	0,6	0,5	0,3	0,2	0,3
обработка древесины и производство изделий из дерева	0,08	0,1	0,05	0,04	0,05	0,04
целлюлозно-бумажное производство; издательская и полиграфическая деятельность	1,0	0,7	0,7	1,1	0,9	1,0
производство кокса, нефтепродуктов	0,2	0,2	0,07	0,1	0,1	0,2
химическое производство	2,9	3,1	2,8	3,0	2,3	2,1
производство резиновых и пластмассовых изделий	1,2	1,4	1,0	1,0	1,2	1,4
производство прочих неметаллических минеральных продуктов	5,0	5,5	5,2	3,7	3,7	3,6

Труд

Продолжение

	2007	2008	2009	2010	2011	2012
металлургическое производство и производство готовых металлических изделий	9,7	10,1	7,2	8,8	8,1	9,7
производство машин и оборудования	11,1	12,1	12,3	8,7	7,9	7,5
производство электрооборудования, электронного и оптического оборудования	2,4	2,3	1,9	1,7	1,9	1,5
производство транспортных средств и оборудования	9,5	9,9	10,4	12,1	6,6	9,6
прочие производства	2,0	2,9	2,2	2,2	2,2	3,0
производство и распределение электроэнергии, газа и воды	17,3	16,6	16,7	12,9	15,9	0,7
строительство	12,8	15,4	15,7	14,9	14,5	13,4
оптовая и розничная торговля; ремонт автотранспортных средств, мотоциклов, бытовых изделий и предметов личного пользования	38,5	43,2	37,8	34,2	30,8	15,2
гостиницы и рестораны	2,3	2,5	2,5	1,9	1,8	32,3
транспорт и связь	34,8	33,0	29,1	27,8	26,0	1,4
финансовая деятельность	6,1	6,7	6,0	5,6	7,4	27,6
операции с недвижимым имуществом, аренда и предоставление услуг	25,0	17,2	14,8	14,2	14,9	7,7
государственное управление; социальное страхование	13,5	16,6	12,5	15,4	18,3	13,0
образование	27,9	28,1	29,3	28,4	28,9	21,2
здравоохранение и предоставление социальных услуг	22,6	20,3	18,1	20,9	19,4	27,9
предоставление прочих коммунальных, социальных и персональных услуг	12,8	10,8	10,4	9,5	8,8	19,4

	2007	2008	2009	2010	2011	2012
В % от среднесписочной численности						
Всего	32,3	32,5	30,2	29,9	29,4	30,5
в том числе организации с основным видом деятельности:						
сельское хозяйство, охота и лесное хозяйство	41,5	40,5	36,6	37,2	36,9	35,5
рыболовство, рыбоводство	52,6	56,7	48,9	47,4	34,8	45,1
добыча полезных ископаемых	39,4	31,0	43,6	33,2	30,0	29,6
обрабатывающие производства	34,8	37,8	35,5	37,1	33,0	36,3
из них:						
производство пищевых продуктов, включая напитки, и табака	48,8	51,7	42,9	42,5	45,8	49,1
текстильное и швейное производство	62,3	94,4	53,5	66,8	62,9	65,3
производство кожи, изделий из кожи и производство обуви	41,5	43,6	54,7	34,4	26,9	46,9
обработка древесины и производство изделий из дерева	62,1	106,7	106,0	128,6	67,1	74,5
целлюлозно-бумажное производство; издательская и полиграфическая деятельность	39,4	29,6	26,7	38,0	31,4	34,2
производство кокса, нефтепродуктов	52,5	65,2	158,7	12,6	6,4	16,2
химическое производство	30,4	30,8	29,3	35,8	28,4	27,1
производство резиновых и пластмассовых изделий	36,5	41,3	28,7	27,2	31,9	33,0
производство прочих неметаллических минеральных продуктов	34,3	36,5	38,4	33,4	33,2	31,1

	2007	2008	2009	2010	2011	2012
металлургическое производство и производство готовых металлических изделий	29,9	31,3	24,7	32,1	30,0	34,9
производство машин и оборудования	35,3	36,8	47,8	37,0	34,4	38,8
производство электрооборудования, электронного и оптического оборудования	23,8	25,2	22,7	20,1	21,8	18,9
производство транспортных средств и оборудования	26,7	25,6	30,6	36,8	21,2	26,3
прочие производства	36,7	45,5	37,8	45,5	43,8	56,6
производство и распределение электроэнергии, газа и воды	33,5	32,6	32,5	25,5	32,6	14,0
строительство	49,2	54,0	53,0	54,3	55,0	27,8
оптовая и розничная торговля; ремонт автотранспортных средств, мотоциклов, бытовых изделий и предметов личного пользования	69,4	75,8	67,2	62,1	56,1	56,4
гостиницы и рестораны	44,6	60,9	70,3	69,4	82,3	55,1
транспорт и связь	40,8	39,9	36,2	34,4	32,6	78,4
финансовая деятельность	29,2	28,5	27,1	26,3	33,9	34,2
операции с недвижимым имуществом, аренда и предоставление услуг	36,8	30,1	26,5	26,9	27,1	33,2
государственное управление; социальное страхование	14,8	17,9	13,4	16,2	19,3	27,3
образование	18,5	18,6	19,8	19,6	20,5	22,7
здравоохранение и предоставление социальных услуг	19,6	17,7	15,5	18,2	17,0	20,4
предоставление прочих коммунальных, социальных и персональных услуг	41,4	38,1	37,7	35,0	33,9	17,2

Условия труда, производственный травматизм

Информация об условиях труда работников подготовлена на основании сведений, полученных статистическими органами от крупных и средних организаций по следующим видам экономической деятельности: добыча полезных ископаемых, обрабатывающие производства, производство и распределение электроэнергии, газа и воды, строительство, транспорт и связь.

Удельный вес численности работников, работающих в условиях, не отвечающих гигиеническим нормативам условий труда, исчисляется делением численности работников, испытывающих воздействие хотя бы одного вредного производственного фактора в пределах, превышающих установленные санитарно-гигиенические нормы, на общую численность работников соответствующих видов экономической деятельности (в процентах).

Удельный вес численности работников, занятых на тяжелых работах, исчисляется делением численности работников, физическая нагрузка которых за смену превышает нормы предельно допустимых нагрузок при подъеме и перемещении тяжестей вручную, на общую численность работников соответствующих видов экономической деятельности (в процентах).

Удельный вес численности работников, работающих на оборудовании, не отвечающем требованиям охраны труда, исчисляется делением численности работников, работающих на оборудовании, машинах и механизмах, не отвечающих требованиям системы стандартов безопасности труда, на общую численность работников соответствующих видов экономической деятельности (в процентах).

Удельный вес численности работников, работающих во вредных и опасных условиях труда, исчисляется делением численности лиц, пользующихся хотя бы одним из основных видов компенсаций, предоставляемых им за работу в производствах, цехах и профессиях с тяжелыми и вредными условиями труда, на общую численность работников соответствующих видов экономической деятельности (в процентах). При этом каждый работник может иметь право на один или несколько видов компенсаций: оплату труда в повышенном размере, а также доплаты за работу во вредных и тяжелых условиях и интенсивность труда, дополнительный ежегодный оплачиваемый отпуск, сокращенный рабочий день с сохранением заработной платы, бесплатное лечебно-профилактическое питание, бесплатное получение молока или других равноценных пищевых продуктов, досрочное назначение трудовой пенсии по старости.

Травматизм на производстве характеризуется численностью лиц, пострадавших при несчастных случаях на производстве с утратой трудоспособности на один рабочий день и более или со смертельным исходом при выполнении ими трудовых обязанностей на территории организации, а также при следовании на работу или с работы на предоставленном организацией транспорте.

К численности пострадавших при несчастных случаях на производстве с утратой трудоспособности на один рабочий день и более и со смертельным исходом относятся лица, подлежащие учету на основании акта по форме Н-1.

Статистическое наблюдение за травматизмом на производстве ведется по следующим видам экономической деятельности: сельское хозяйство, охота и лесное хозяйство, рыболовство, рыбоводство, добыча полезных ископаемых, обрабатывающие производства, производство и распределение электроэнергии, газа и воды, строительство, оптовая и розничная торговля, ремонт автотранспортных средств, мотоциклов, бытовых изделий и предметов личного пользования, гостиницы и рестораны, транспорт и связь, операции с недвижимым имуществом, аренда и предоставление услуг, здравоохранение и предоставление социальных услуг, предоставление прочих коммунальных, социальных и персональных услуг.

Наблюдение осуществляется по крупным и средним организациям сплошным методом, по субъектам малого предпринимательства – выборочным методом.

К профессиональным заболеваниям относятся заболевания, связанные с условиями работы, профессией: болезни кожи от раздражающих и токсичных веществ; болезни, вызванные воздействием производственной пыли; изменением атмосферного давления, и др.

3.15 Удельный вес численности работников, занятых во вредных и опасных условиях труда

(на конец года; в процентах от общей численности работников соответствующего вида экономической деятельности)

	Добыча полезных ископаемых	Обрабатывающие производства	Производство и распределение электроэнергии, газа и воды	Строительство	Транспорт и связь
Работали в условиях, не отвечающих гигиеническим нормативам условий труда					
2007	71,0	19,3	32,3	11,8	24,2
2008	72,2	19,6	34,1	9,2	25,1
2009	69,8	21,3	30,6	10,7	27,1
2010	70,0	21,0	30,8	10,5	27,5
2011	68,3	22,4	31,0	12,4	29,5
2012	69,1	22,8	28,8	12,7	29,6
Занятые на тяжелых работах					
2007	33,1	6,5	8,3	5,2	9,1
2008	33,9	6,3	7,4	5,9	9,3
2009	32,2	6,9	9,6	6,2	9,3
2010	40,8	6,1	11,0	6,2	9,6
2011	39,4	7,0	10,8	9,6	10,9
2012	37,5	7,3	8,9	10,4	10,3
Работали на оборудовании, не отвечающем требованиям охраны труда					
2007	-	0,3	0,012	-	0,001
2008	-	0,3	0,01	-	0,1
2009	-	0,3	-	-	0,2
2010	-	0,3	-	-	0,1
2011	1,6	0,2	-	0,03	0,03
2012	0,8	0,2	0,1	0,1	-
Занятые на работах, связанных с напряженностью трудового процесса					
2007	6,0	2,5	8,2	4,4	9,0
2008	10,4	3,3	7,2	4,3	10,8
2009	8,9	3,4	11,3	2,6	11,9
2010	7,8	4,4	11,8	2,8	13,0
2011	8,7	5,3	12,3	4,0	15,4
2012	9,4	5,2	11,4	4,5	16,9

**3.16 Распределение численности работников,
занятых во вредных условиях труда,
по видам воздействующих производственных факторов
на конец 2012 года**

(в процентах от общей численности работников
соответствующего вида экономической деятельности)

	Всего работали в условиях, не отвечающих гигиеническим нормативам условий труда	Работали под воздействием повышенного (ной)			
		уровня шума, ультра- и инфра- звуков	уровня вibra- ции	запылен- ности воздуха рабочей зоны	загазо- ванности воздуха рабочей зоны
Добыча полезных ископаемых	69,1	41,3	20,0	48,0	1,6
Обрабатывающие производства	22,8	13,0	1,9	4,3	5,0
из них:					
производство пищевых продуктов, включая напитки, и табака	13,2	8,1	0,5	1,4	0,7
текстильное и швейное производство	10,0	5,5	1,8	3,8	0,0
производство кожи, изделий из кожи и производство обуви	-	-	-	-	-
обработка древеси- ны и производство изделий из дерева	-	-	-	-	-
целлюлозно- бумажное производ- ство; издательская и полиграфическая деятельность	29,3	28,9	-	-	0,3
производство кокса, нефтепродуктов	69,8	16,9	-	-	14,2
химическое производство	4,6	0,8	-	0,3	0,4
производство резиновых и пласт- массовых изделий	7,9	5,0	-	-	-

	Всего работали в условиях, не отвечающих гигиеническим нормативам условий труда	Работали под воздействием повышенного (ной)			
		уровня шума, ультра- и инфра- звуков	уровня вибра- ции	запылен- ности воздуха рабочей зоны	загазо- ванности воздуха рабочей зоны
производство прочих неметалли- ческих минеральных продуктов	33,1	15,8	4,1	15,4	10,7
металлургическое производство и производство готовых металлических изделий	32,8	21,6	3,0	4,6	4,2
производство машин и оборудования	23,2	12,4	1,2	1,9	7,8
производство электрооборудова- ния, электронного и оптического оборудования	20,8	13,6	6,3	6,3	2,0
производство транспортных средств и оборудования	25,5	14,1	1,5	5,1	8,0
прочие производства	21,2	8,2	0,4	1,6	6,4
Производство и распределение электроэнергии, газа и воды	28,8	16,6	3,4	4,1	4,7
Строительство	12,7	4,7	1,7	1,6	3,7
Транспорт и связь	29,6	19,7	8,9	1,6	3,3
в том числе:					
связь	2,6	0,1	0,1	0,2	0,7

**3.17 Удельный вес численности работников,
занятых во вредных условиях труда
в государственных и негосударственных организациях,
на конец 2012 года ¹**

(в процентах от общей численности работников
соответствующего вида экономической деятельности)

	Работали в условиях, не отвечающих гигиеническим нормативам условий труда	Заняты на тяжелых работах	Работали на оборудовании, не отвечающем требованиям охраны труда	Занятые на работах, связанных с напряженностью трудового процесса
Добыча полезных ископаемых	69,1	37,5	0,8	9,3
государственная собственность	-	-	-	-
негосударственная собственность	69,1	37,5	0,8	9,3
Обрабатывающие производства	22,8	7,3	0,2	5,2
государственная собственность	16,3	7,0	1,4	4,7
негосударственная собственность	23,3	7,3	0,1	5,2
Производство и распределение электроэнергии, газа и воды	28,8	8,9	0,05	11,4
государственная собственность	22,7	6,2	-	4,1
негосударственная собственность	31,7	10,2	0,1	14,9
Строительство	12,7	10,4	0,1	4,5
государственная собственность	21,4	5,6	-	5,3
негосударственная собственность	11,3	11,1	0,1	4,4
Транспорт и связь	29,6	10,3	-	16,9
государственная собственность	35,7	13,1	-	22,6
негосударственная собственность	22,5	7,1	-	10,1

¹ Данные по государственной собственности приведены с учетом муниципальной собственности.

**3.18 Удельный вес численности работников,
которым установлены компенсации за работу
во вредных и опасных условиях труда**

(на конец года; в процентах от общей численности работников
соответствующего вида экономической деятельности)

	Добыча полезных ископае- мых	Обраба- тывающие производ- ства	Производ- ство и рас- пределе- ние элек- троэнергии, газа и воды	Строите- льство	Транс- порт и связь
--	---------------------------------------	--	---	--------------------	---------------------------

Работники, занятые
во вредных и опасных
условиях труда¹

2007	76,2	31,7	39,5	30,5	28,7
2008	79,1	34,1	37,1	26,7	29,5
2009	74,8	31,3	36,6	27,3	31,3
2010	73,3	31,9	36,4	27,3	33,0
2011	72,8	30,1	33,2	32,9	34,6
2012	74,0	30,4	33,1	28,1	35,1

Работники, которые
за работу во вредных и
опасных условиях труда
имели право:

на дополнительные
отпуска

2007	74,6	23,7	21,5	17,1	19,7
2008	77,2	24,7	20,6	18,2	20,4
2009	72,9	24,1	20,8	15,4	21,2
2010	70,3	23,1	20,6	15,2	23,6
2011	70,1	24,0	19,0	16,1	26,0
2012	72,3	24,4	19,4	14,5	25,6

на сокращенный
рабочий день

2007	32,9	2,4	1,3	0,7	1,7
2008	33,2	2,4	1,2	1,1	1,5
2009	32,5	2,5	1,3	0,4	1,4
2010	31,6	2,6	1,4	0,3	1,3
2011	26,1	2,6	1,2	0,1	1,4
2012	27,6	2,8	2,2	0,6	1,3

	Добыча полезных ископаемых	Обрабатывающие производства	Производство и распределение электроэнергии, газа и воды	Строительство	Транспорт и связь
на бесплатное лечебно-профилактическое питание					
2007	-	0,9	2,8	0,1	0,01
2008	-	0,8	2,7	0,1	0,01
2009	-	0,9	2,8	0,1	-
2010	-	1,1	2,5	0,2	0,1
2011	-	1,2	2,2	-	-
2012	-	1,2	3,1	-	0,02
на бесплатное получение молока или других равноценных пищевых продуктов					
2007	14,4	20,8	15,6	11,9	5,5
2008	12,1	21,7	13,3	9,4	5,6
2009	18,7	19,0	12,9	10,3	5,4
2010	15,1	18,1	12,2	9,7	5,3
2011	14,0	17,3	12,2	9,4	4,9
2012	15,5	16,8	10,6	9,2	4,9
на оплату труда в повышенном размере					
2007	12,1	19,4	30,6	5,3	14,9
2008	16,5	19,5	30,6	4,9	16,3
2009	19,7	19,6	32,6	5,6	17,6
2010	14,3	19,5	31,2	3,2	16,4
2011	15,9	19,1	29,3	4,0	18,8
2012	16,0	18,4	28,9	4,5	25,9
на досрочное назначение трудовой пенсии по старости – всего					
2007	57,0	12,6	9,9	13,2	14,3
2008	61,2	13,0	7,9	11,7	15,1
2009	60,7	12,6	6,8	14,5	15,9
2010	59,8	12,9	7,7	14,2	16,9
2011	52,1	13,3	7,2	18,2	19,0
2012	47,2	13,3	7,7	14,8	17,4

¹ По данному показателю приведена численность лиц, которым установлен хотя бы один вид компенсации.

3.19 Удельный вес численности мужчин и женщин, занятых во вредных и опасных условиях труда, на конец 2012 года

(в процентах от общей численности работников соответствующего пола по соответствующему виду экономической деятельности)

	Добыча полезных ископаемых	Обрабатывающие производства	Производство и распределение электроэнергии, газа и воды	Строительство	Транспорт и связь
Работали в условиях, не отвечающих гигиеническим нормативам условий труда – всего	69,1	22,8	28,8	12,7	29,6
мужчины	77,4	29,2	38,2	14,4	41,5
женщины	47,4	14,0	14,3	3,9	9,2
работали под воздействием повышенного (ной):					
уровня шума, ультра – и инфразвуков – всего	41,3	13,0	16,6	4,7	19,7
мужчины	48,8	17,0	21,4	5,3	29,1
женщины	21,9	7,4	9,4	1,5	3,7
уровня вибрации – всего	20,0	1,9	3,4	1,7	8,9
мужчины	24,0	2,4	4,9	2,0	13,2
женщины	9,9	1,2	1,1	0,1	1,5
запыленности воздуха рабочей зоны – всего	48,0	4,3	4,1	1,6	1,6
мужчины	58,2	5,5	4,7	1,7	2,2
женщины	21,8	2,7	3,1	0,7	0,5
загазованности воздуха рабочей зоны – всего	1,6	5,0	4,7	3,7	3,3
мужчины	1,1	6,6	6,2	4,3	4,4
женщины	3,0	2,9	2,3	0,8	1,5

	Добыча полезных ископае- мых	Обраба- тываю- щие произ- водства	Произ- водство и распреде- ление электро- энергии, газа и воды	Строи- тельство	Транс- порт и связь
уровня неионизирующего излучения – всего	1,2	0,7	0,3	0,3	1,8
мужчины	0,5	0,6	0,3	0,2	1,9
женщины	3,2	0,7	0,3	1,0	1,6
уровня ионизирующего излучения – всего	-	0,1	2,3	0,3	0,1
мужчины	-	0,1	3,3	0,3	0,1
женщины	-	0,1	0,6	0,2	0,1
Занятые на тяжелых работах – всего	37,5	7,3	8,9	10,4	10,3
мужчины	48,7	10,1	12,7	12,1	14,5
женщины	8,5	3,4	3,1	1,5	3,1
Работали на оборудовании, не отвечающем требованиям охраны труда – всего	0,8	0,2	0,1	0,1	-
мужчины	0,4	0,3	0,1	0,1	-
женщины	1,9	0,1	0,0	0,1	-
Занятые на работах, свя- занных с напряженностью трудового процесса – всего	9,3	5,2	11,4	4,5	16,9
мужчины	11,8	6,2	17,3	5,3	23,2
женщины	2,9	3,8	2,3	0,9	6,0

3.20 Травматизм на производстве¹

	Численность пострадавших при несчастных случаях на производстве с утратой трудоспособности на один рабочий день и более и со смертельным исходом		Численность пострадавших при несчастных случаях на производстве со смертельным исходом	
	всего, человек	в расчете на 1000 работающих	всего, человек	в расчете на 1000 работающих
2007	1642	2,6	57	0,090
2008	1450	2,3	48	0,078
2009	1092	1,9	44	0,075
2010	1099	1,9	43	0,076
2011	1003	1,9	52	0,096
2012	930	1,6	44	0,077

Потери рабочего времени от несчастных случаев на производстве составили в 2012 году – 42,4 тыс. человеко-дней.

¹ По организациям, основным видом экономической деятельности которых является: сельское хозяйство, охота и лесное хозяйство, рыболовство, рыбоводство, добыча полезных ископаемых, обрабатывающие производства, производство и распределение электроэнергии, газа и воды, строительство, оптовая и розничная торговля, ремонт автотранспортных средств, мотоциклов, бытовых изделий и предметов личного пользования, гостиницы и рестораны, транспорт и связь, операции с недвижимым имуществом, аренда и предоставление услуг, государственное управление, обязательное социальное обеспечение (в части деятельности по управлению и эксплуатации тюрем, исправительных колоний и других мест лишения свободы, а также по оказанию реабилитационной помощи бывшим заключенным), здравоохранение и предоставление социальных услуг, предоставление прочих коммунальных, социальных и персональных услуг.

**3.21 Численность пострадавших при несчастных случаях
на производстве с утратой трудоспособности
на один рабочий день и более и со смертельным исходом
по видам экономической деятельности**

	2007	2008	2009	2010	2011	2012
	Человек					
Всего	1642	1450	1092	1099	1003	930
в том числе организации с основным видом деятельности:						
сельское хозяйство, охота и лесное хозяйство	180	134	112	114	99	107
рыболовство, рыбоводство	1	2	2	5	1	-
добыча полезных ископаемых	331	273	192	145	137	153
обрабатывающие производства	669	580	391	404	416	316
производство и распределение электроэнергии, газа и воды	63	72	56	47	37	31
строительство	134	167	103	121	84	87
оптовая и розничная торговля; ремонт автотранспортных средств, мотоциклов, бытовых изделий и предметов личного пользования	26	19	18	17	15	19
гостиницы и рестораны	1	-	1	1	-	-
транспорт и связь	120	93	115	128	109	99
операции с недвижимым имуществом, аренда и предоставление услуг	24	13	16	16	2	11
государственное управление; обязательное социальное обеспечение ¹	-	-	-	-	-	6
здравоохранение и предоставление социальных услуг	67	85	74	87	91	88
предоставление прочих коммунальных, социальных и персональных услуг	26	12	12	14	12	13

	2007	2008	2009	2010	2011	2012
На 1000 работающих						
Всего	2,6	2,3	1,9	1,9	1,9	1,6
в том числе организации с основным видом деятельности:						
сельское хозяйство, охота и лесное хозяйство	2,3	2,0	1,8	2,0	1,8	2,1
рыболовство, рыбоводство	0,4	1,0	1,2	2,8	0,8	-
добыча полезных ископаемых	16,0	15,6	11,9	11,4	10,6	12,1
обрабатывающие производства	3,5	3,0	2,2	2,4	2,5	1,9
производство и распределение электроэнергии, газа и воды	1,2	1,4	1,1	0,9	0,7	0,6
строительство	3,8	4,3	2,7	3,4	2,5	2,6
оптовая и розничная торговля; ремонт автотранспортных средств, мотоциклов, бытовых изделий и предметов личного пользования	0,7	0,5	0,5	0,6	0,5	0,6
гостиницы и рестораны	0,7	-	1,0	0,9	-	-
транспорт и связь	1,3	1,0	1,3	1,5	1,3	1,2
операции с недвижимым имуществом, аренда и предоставление услуг	0,9	0,6	0,8	0,8	0,1	0,5
государственное управление; обязательное социальное обеспечение ¹	-	-	-	-	-	1,0
здравоохранение и предоставление социальных услуг	0,7	0,9	0,8	0,9	1,0	1,0
предоставление прочих коммунальных, социальных и персональных услуг	3,4	2,0	2,0	2,5	2,1	1,1

¹В части деятельности по управлению и эксплуатации тюрем, исправительных колоний и других мест лишения свободы, а также по оказанию реабилитационной помощи бывшим заключенным.

**3.22 Численность пострадавших при несчастных случаях
на производстве со смертельным исходом
по видам экономической деятельности**

	2007	2008	2009	2010	2011	2012
	Человек					
Всего	57	48	44	43	52	44
в том числе организации с основным видом деятельности:						
сельское хозяйство, охота и лесное хозяйство	14	7	7	3	7	6
рыболовство, рыбоводство	-	-	1	-	1	-
добыча полезных ископаемых	9	5	6	7	7	9
обрабатывающие производства	5	15	9	7	8	13
производство и распределение электроэнергии, газа и воды	6	9	6	3	1	3
строительство	17	7	9	11	11	6
оптовая и розничная торговля; ремонт автотранспортных средств, мотоциклов, бытовых изделий и предметов личного пользования	1	-	-	2	-	-
гостиницы и рестораны	-	-	1	-	-	-
транспорт и связь	5	5	3	8	13	4
операции с недвижимым имуществом, аренда и предоставление услуг	-	-	-	-	-	-
государственное управление; обязательное социальное обеспечение ¹	-	-	-	-	-	-
здравоохранение и предоставление социальных услуг	-	-	1	-	3	2
предоставление прочих коммунальных, социальных и персональных услуг	-	-	1	2	1	1

	2007	2008	2009	2010	2011	2012
На 1000 работающих						
Всего	0,090	0,078	0,075	0,076	0,096	0,077
в том числе организации с основным видом деятельности:						
сельское хозяйство, охота и лесное хозяйство	0,178	0,106	0,114	0,052	0,127	0,117
рыболовство, рыбоводство	-	-	0,577	-	0,767	-
добыча полезных ископаемых	0,436	0,286	0,372	0,549	0,542	0,713
обрабатывающие производства	0,026	0,076	0,052	0,042	0,048	0,077
производство и распределение электроэнергии, газа и воды	0,116	0,175	0,115	0,056	0,020	0,061
строительство	0,477	0,178	0,239	0,313	0,332	0,178
оптовая и розничная торговля; ремонт автотранспортных средств, мотоциклов, бытовых изделий и предметов личного пользования	0,028	-	-	0,066	-	-
гостиницы и рестораны	-	-	0,968	-	-	-
транспорт и связь	0,054	0,056	0,035	0,093	0,158	0,047
операции с недвижимым имуществом, аренда и предоставление услуг	-	-	-	-	-	-
государственное управление; обязательное социальное обеспечение ¹	-	-	-	-	-	-
здравоохранение и предоставление социальных услуг	-	-	0,011	-	0,034	0,022
предоставление прочих коммунальных, социальных и персональных услуг	-	-	0,169	0,355	0,179	0,081

¹В части деятельности по управлению и эксплуатации тюрем, исправительных колоний и других мест лишения свободы, а также по оказанию реабилитационной помощи бывшим заключенным.

3.23 Профессиональные заболевания (отравления)¹

(человек)

	2007	2008	2009	2010	2011	2012
--	------	------	------	------	------	------

Численность пострадавших от профессиональных заболеваний (отравлений) - всего

319 326 382 218 279 264

на 10000 работающих

3,2 3,5 4,3 2,3 2,8 2,6

3.24 Затраты на мероприятия по охране труда²

(в фактически действовавших ценах)

	Всего, тыс. руб.	В расчете на одного работающего, руб.
2007	1726386,3	2715,9
2008	2107266,6	3410,1
2009	1763967,8	3015,5
2010	2143670,0	3775,4
2011	2793230,9	5153,1
2012	3050998,4	5368,1

¹ По данным Территориального управления Роспотребнадзора по Ростовской области.

² По организациям, основным видом экономической деятельности которых является сельское хозяйство, охота и лесное хозяйство, рыболовство, рыбоводство, добыча полезных ископаемых, обрабатывающие производства, производство и распределение электроэнергии, газа и воды, строительство, оптовая и розничная торговля, ремонт автотранспортных средств, мотоциклов, бытовых изделий и предметов личного пользования, гостиницы и рестораны, транспорт и связь, операции с недвижимым имуществом, аренда и предоставление услуг, здравоохранение и предоставление социальных услуг, предоставление прочих коммунальных, социальных и персональных услуг.

УРОВЕНЬ ЖИЗНИ НАСЕЛЕНИЯ

4

Индикаторы уровня жизни населения

Доходы населения

Распределение доходов и социально-экономическая дифференциация населения

Структура потребительских расходов и потребление продуктов питания

Социальная защита населения

Жилищные условия населения

Правонарушения

Индикаторы уровня жизни населения

4.1	Основные социально-экономические индикаторы уровня жизни населения	129
4.2	Изменение основных социально-экономических индикаторов уровня жизни населения	131

Доходы населения

4.3	Состав и использование денежных доходов населения	132
4.4	Структура денежных доходов и удельный вес расходов в денежных доходах населения	133
4.5	Реальные располагаемые денежные доходы населения	134
4.6	Среднедушевые денежные доходы и расходы населения	134
4.7	Вклады населения в учреждениях сберегательного банка	135
4.8	Покупательная способность среднедушевых денежных доходов населения	136

Распределение доходов и социально-экономическая дифференциация населения

4.9	Распределение населения по среднедушевому денежному доходу	137
4.10	Распределение общего объема денежных доходов населения	141
4.11	Среднемесячная начисленная заработная плата работников предприятий и организаций по видам экономической деятельности	143
4.12	Отношение среднемесячной начисленной заработной платы работников предприятий и организаций по видам экономической деятельности к среднеобластному уровню	147
4.13	Просроченная задолженность по заработной плате	152
4.14	Просроченная задолженность по заработной плате по источникам образования	154
4.15	Среднемесячная начисленная заработная плата работников в ценах соответствующего периода и долларах США	155
4.16	Величина прожиточного минимума населения	156

Структура потребительских расходов и потребление продуктов питания

4.17	Структура потребительских расходов населения	157
4.18	Потребление основных продуктов питания населением	158

Социальная защита населения

4.19	Основные показатели пенсионного обеспечения	160
------	---	-----

4.20	Численность пенсионеров по видам пенсионного обеспечения	161
4.21	Средний размер назначенных месячных пенсий пенсионеров по видам пенсионного обеспечения	162
4.22	Численность лиц, впервые признанных инвалидами (в возрасте 18 лет и старше)	163
4.23	Численность детей-инвалидов в возрасте до 18 лет, получающих социальные пенсии	163
4.24	Распределение численности лиц, впервые признанных инвалидами, по причинам инвалидности (в возрасте 18 лет и старше)	164
4.25	Инвалиды и пенсионеры по старости, работающие на спецпредприятиях	165
4.26	Стационарные учреждения социального обслуживания граждан пожилого возраста и инвалидов-взрослых	165
4.27	Сведения о социальной помощи одиноким престарелым и нетрудоспособным гражданам	166
4.28	Учреждения социальной помощи семье и детям (приюты, центры социальной помощи, социально-реабилитационные центры)	167
4.29	Стационарные учреждения социального обслуживания инвалидов-детей	167
4.30	Сведения об адресных социальных пособиях	168
4.31	Сведения об учреждениях социальной помощи для лиц без определенного места жительства и занятий	169
Жилищные условия населения		
4.32	Основные показатели жилищных условий населения	173
4.33	Жилищный фонд	175
4.34	Ветхий и аварийный жилищный фонд	178
4.35	Благоустройство жилищного фонда	179
4.36	Благоустройство населенных пунктов	180
4.37	Развитие инфраструктуры села	181
4.38	Капитальный ремонт жилищного фонда	182
4.39	Предоставление жилья гражданам	185
4.40	Предоставление гражданам субсидий на оплату жилья и коммунальных услуг	186
4.41	Предоставление гражданам льгот по оплате жилья и коммунальных услуг	187

Правонарушения

4.42	Число зарегистрированных преступлений	189
4.43	Структура зарегистрированных преступлений	190
4.44	Состав лиц, совершивших преступления	191
4.45	Число преступлений, совершенных отдельными категориями лиц	192
4.46	Число преступлений, по которым установлены потерпевшие	193
4.47	Сведения о расследованных преступлениях и мотивах преступных посягательств	194
4.48	Численность осужденных по приговорам судов, вступившим в законную силу, по отдельным видам преступлений	195
4.49	Численность осужденных в возрасте до 30 лет по отдельным видам преступлений	196
4.50	Состав осужденных	197
4.51	Распределение осужденных по основным мерам наказания, назначенным судами	198

Раздел содержит информацию об объеме, составе, направлениях использования денежных доходов населения, социально-экономической дифференциации, структуре потребительских расходов, основных показателях социального обеспечения и социальной защиты населения и жилищных условиях, о состоянии преступности в области.

Доходы населения

Денежные доходы населения включают выплаченную заработную плату наемных работников (начисленную заработную плату, скорректированную на изменение просроченной задолженности), доходы лиц, занятых предпринимательской деятельностью, социальные выплаты (пенсии, пособия, стипендии, страховые возмещения и прочие выплаты в денежной форме), доходы от собственности в виде процентов по вкладам, ценным бумагам, дивидендов и другие доходы.

Среднедушевые денежные доходы исчисляются делением общей суммы денежного дохода на среднегодовую численность постоянного населения (за 2007-2010гг. с учетом итогов Всероссийской переписи населения 2010 года).

Располагаемые денежные доходы – денежные доходы за вычетом обязательных платежей и взносов.

Реальный размер денежных доходов – относительный показатель, исчисленный путем деления индекса номинального размера (т.е. фактически сложившегося в отчетном периоде) денежных доходов населения на индекс потребительских цен за соответствующий временной период.

Соотношение денежных доходов населения с величиной прожиточного минимума выражается количественным (процентным) коэффициентом между различными видами денежных доходов и величиной прожиточного минимума по соответствующей группе доходополучателей.

Покупательная способность денежных доходов населения отражает потенциальные возможности населения по приобретению товаров и услуг и выражается через товарный эквивалент среднедушевых денежных доходов населения.

Денежные расходы населения включают расходы на покупку товаров и оплату услуг, обязательные платежи и разнообразные взносы (налоги и сборы, платежи по страхованию, взносы в общественные и кооперативные организации, проценты, уплаченные населением за пользование ссудами и др.), сбережения, покупку иностранной валюты.

Сбережения состоят из прироста (уменьшения) вкладов на счетах граждан, расходов на приобретение ценных бумаг, недвижимости, изменения средств на счетах физических лиц – предпринимателей, задолженности по кредитам.

Среднемесячная номинальная начисленная заработная плата исчисляется делением фонда начисленной заработной платы работников на среднесписочную численность работников и на количество месяцев в периоде. Пособия, получаемые работниками из государственных социальных внебюджетных фондов, не включаются в фонд заработной платы и среднемесячную заработную плату.

Реальная начисленная заработная плата характеризует объем товаров и услуг, которые можно приобрести на заработную плату в текущем периоде, исходя из цен базисного периода. Индекс реальной начисленной заработной платы исчисляется путем деления индекса номинальной начисленной заработной платы на индекс потребительских цен за один и тот же временной период.

Средний размер назначенных месячных пенсий пенсионеров определяется делением общей суммы назначенных месячных пенсий на численность пенсионеров, состоящих на учете в отделении Пенсионного фонда Российской Федерации по Ростовской области.

Реальный размер назначенной месячной пенсии – относительный показатель, исчисленный путем деления индекса номинального размера (т.е. фактически сложившегося в отчетном периоде) назначенных месячных пенсий на индекс потребительских цен за соответствующий временной период.

Распределение населения по уровню среднедушевых денежных доходов характеризует дифференциацию населения по уровню материального достатка и представляет собой показатели численности (или долей) постоянного населения, сгруппированного в заданных интервалах по уровню среднедушевых денежных доходов. Ряды распределения строятся с применением метода имитационного моделирования в соответствии с методикой, утвержденной постановлением Госкомстата России от 16 июля 1996г. № 61 по согласованию с рядом заинтересованных министерств и ведомств, путем преобразования эмпирического распределения, полученного на основе данных выборочного обследования бюджетов домашних хозяйств, в ряд распределения, соответствующий значению группировочного признака в генеральной совокупности (среднедушевому денежному доходу, полученному по данным баланса денежных доходов и расходов населения).

Распределение общего объема денежных доходов по различным группам населения выражается через долю общего объема

денежных доходов, которая приходится на каждую из 20-ти (10-ти) процентных групп населения, ранжированного по мере возрастания среднедушевых денежных доходов.

Коэффициент Джини (индекс концентрации доходов) характеризует степень отклонения линии фактического распределения общего объема доходов населения от линии их равномерного распределения. Величина коэффициента может варьироваться от 0 до 1, при этом чем выше значение показателя, тем более неравномерно распределены доходы в обществе.

Коэффициент фондов (коэффициент дифференциации доходов) характеризует степень социального расслоения и определяется как соотношение между средними уровнями денежных доходов 10% населения с самыми высокими доходами и 10% населения с самыми низкими доходами.

Величина прожиточного минимума в соответствии с Федеральным законом от 24 октября 1997г. № 134-ФЗ «О прожиточном минимуме в Российской Федерации» представляет собой стоимостную оценку потребительской корзины, а также обязательные платежи и сборы. Потребительская корзина включает минимальные наборы продуктов питания, непродовольственных товаров и услуг, необходимых для сохранения здоровья человека и обеспечения его жизнедеятельности.

Величина прожиточного минимума определяется ежеквартально и устанавливается Правительством Ростовской области.

Начиная с 1 квартала 2006 года расчеты величины прожиточного минимума в целом по Ростовской области производятся на основе потребительской корзины, установленной Постановлением Законодательного Собрания Ростовской области от 22 ноября 2005 года № 1151 «О потребительской корзине в Ростовской области».

Начиная с 3 квартала 2007 года, постановлением Законодательного собрания от 18 сентября 2007 года № 2013 внесены изменения в состав потребительской корзины.

Начиная с 3 квартала 2012 года, расчеты величины прожиточного минимума осуществляются Министерством труда Ростовской области на основании потребительской корзины, установленной Постановлением Законодательного Собрания Ростовской области от 17.02.2011 № 1314 «О потребительской корзине Ростовской области».

Принимая во внимание вышесказанное, сопоставительный анализ с предыдущими годами необходимо проводить с учетом данных изменений.

Статистика домашних хозяйств населения – одна из отраслей социально-экономической статистики, изучающая уровень жизни населения и, главным образом, его материальное положение. Материалы обследования бюджетов домашних хозяйств населения дают объективную картину изменения структуры доходов и потребительских расходов населения; характеризуют их уровень по различным группам населения, позволяют выявить различия в этих уровнях в зависимости от состава домохозяйства, занятости его членов; показывают роль отдельных источников в формировании доходов, зависимость потребления от уровня доходов; позволяют проследить за изменением потребительского спроса; характеризуют дифференциацию населения по уровню дохода и т.д.

Индикаторы уровня жизни населения

4.1 Основные социально-экономические индикаторы уровня жизни населения

(в фактически действовавших ценах соответствующих лет)

	2007	2008	2009	2010	2011	2012
Среднедушевые денежные доходы (в месяц), руб. ¹	9538,8	12027,7	12800,0	14647,1	16010,3	17987,3
Реальные располагаемые денежные доходы, в % к предыдущему году	114,7	107,9	95,1	107,1 ²	99,5	104,9
Среднемесячная номинальная начисленная заработная плата работающих в организациях, руб. ³	9779,6	12539,0	13882,5	15243,9	16949,5	19189,4
Среднегодовой размер назначенных месячных пенсий, руб.	2917,5	3916,7	4821,0	6957,0	7617,1	8348,2
Величина прожиточного минимума (в среднем на душу населения в месяц), руб. ⁴	3545	4248	4747	5207	5878	6017
из него:						
трудоспособное население	3814	4552	5073	5543	6270	6434
пенсионеры	2858	3473	3907	4302	4832	4915
дети	3482	4172	4679	5186	5843	5967
Численность населения с денежными доходами ниже прожиточного минимума – всего, тыс. чел. ¹	690,8	641,5	685,7	637,6 ²	651,4 ²	555,0 ⁵
в % от общей численности населения	16,0	14,9	16,0	14,9 ²	15,2 ²	13,0 ⁵

Уровень жизни населения

Продолжение

	2007	2008	2009	2010	2011	2012
Соотношение с величиной прожиточного минимума, % ⁶						
среднедушевых денежных доходов	269	283	270	281	272	299
среднемесячной номинальной начисленной заработной платы	256	275	274	275	270	298
среднего размера назначенных месячных пенсий	102	113	123	162	158	170
Коэффициент фондов, в разax ¹	13,7	14,2	13,8	14,0 ²	13,4	14,0 ⁵

¹ За 2007-2010гг. показатели рассчитаны с использованием численности населения, пересчитанной с учетом итогов Всероссийской переписи населения 2010 года.

² Данные уточнены.

³ Данные за 2012г. приведены с учетом сплошного наблюдения за деятельностью субъектов малого и среднего предпринимательства по итогам 2010г.

⁴ Оценка на основе данных за I-IV кварталы соответствующего года.

⁵ Данные предварительные и могут быть уточнены.

⁶ Соответствующей социально-демографической группы населения.

4.2 Изменение основных социально-экономических индикаторов уровня жизни населения

(в процентах к предыдущему году)

	2007	2008	2009	2010	2011	2012
Реальные денежные доходы	116,1	109,2	94,7	106,5	100,5	106,4
Реальная начисленная заработная плата	118,1	111,3	98,7	102,4	102,5	107,4
Реальный размер средней величины назначенных месячных пенсий	103,9	116,5	109,7	134,5	100,9	104,0

Доходы населения

4.3 Состав и использование денежных доходов населения

(в масштабе цен соответствующих лет; млн. рублей)

	2007	2008	2009	2010 ¹	2011	2012
Денежные доходы	492904,5	619911,7	658730,9	752274,1	819972,5	919001,1
в том числе:						
доходы от предпринимательской деятельности	54454,4	71064,4	69576,7	75706,8	84428,5	94244,3
оплата труда	147413,0	193552,3	208667,1	223152,5	247128,2	284903,5
социальные выплаты	72174,2	94922,4	119245,4	159415,7	180360,5	201359,3
доходы от собственности ²	21432,1	15859,6	19035,2	23469,1	21178,2	28040,7
другие доходы	197430,8	244513,0	242206,5	270530,0	286877,1	310453,3
Денежные расходы	506454,0	662024,4	694960,7	781495,2	879512,7	996056,1
в том числе:						
на покупку товаров и оплату услуг	403793,7	528306,4	515165,2	600134,0	696690,4	791862,7
оплату обязательных платежей и разнообразных взносов	40392,4	59135,4	59479,8	62995,8	75714,4	96070,2
прирост сбережений во вкладах и ценных бумагах	22856,8	5852,1	26235,6	45881,5	42370,2	49683,9
покупку валюты	18757,5	35968,6	28566,4	24193,8	30888,5	38593,4
покупку недвижимости	10082,8	14640,8	7209,0	7295,8	10783,0	14346,4
изменение задолженности по кредитам (+;-)	-27691,9	-25125,3	12340,9	-16177,1	-41858,0	-65606,0
изменение средств на счетах физических лиц-предпринимателей	36002,1	43246,4	45963,8	55958,0	63803,2	70113,1
деньги, отосланные по переводам	2260,6	0,0	0,0	0,0	0,0	0,0
покупка населением скота и птицы	-	-	-	1213,4	1121,0	992,4
Прирост, уменьшение (-) денег на руках у населения	-13549,5	-42112,7	-36229,8	-29221,1	-59540,2	-77055,0

¹ Данные уточнены.

² Начиная с 2008 года «доходы от продажи недвижимости» учитываются в «других доходах».

**4.4 Структура денежных доходов и удельный вес расходов
в денежных доходах населения**
(в процентах от объема доходов)

	2007	2008	2009	2010 ¹	2011	2012
Денежные доходы – всего	100	100	100	100	100	100
в том числе:						
доходы от предпринимательской деятельности	11,0	11,5	10,6	10,1	10,3	10,3
оплата труда	29,9	31,2	31,7	29,7	30,1	31,0
социальные выплаты	14,6	15,3	18,1	21,2	22,0	21,9
доходы от собственности ²	4,3	2,6	2,9	3,1	2,6	3,0
другие доходы	40,1	39,4	36,7	36,0	35,0	33,8
Денежные расходы – всего	102,7	106,8	105,5	103,9	107,3	108,4
в том числе:						
на покупку товаров и оплату услуг	81,9	85,2	78,2	79,8	85,0	86,2
оплату обязательных платежей и разнообразных взносов	8,2	9,5	9,0	8,4	9,2	10,4
прирост сбережений во вкладах и ценных бумагах	4,6	0,9	4,0	6,1	5,2	5,4
покупку валюты	3,8	5,8	4,3	3,2	3,8	4,2
покупку недвижимости	2,0	2,4	1,1	1,0	1,3	1,6
изменение задолженности по кредитам (+; -)	-5,6	-4,1	1,9	-2,2	-5,1	-7,1
изменение средств на счетах физических лиц- предпринимателей	7,3	7,0	7,0	7,4	7,8	7,6
деньги, отосланные по переводам	0,5	0,0	0,0	0,0	0,0	0,0
покупка населением скота и птицы	-	-	-	0,2	0,1	0,1
Прирост, уменьшение (-) денег на руках у населения	-2,7	-6,8	-5,5	-3,9	-7,3	-8,4

¹ Данные уточнены.

² Начиная с 2008 года «доходы от продажи недвижимости» учитываются в «других доходах».

4.5 Реальные располагаемые денежные доходы населения

	В % к предыдущему году
2007	114,7
2008	107,9
2009	95,1
2010	107,1 ¹
2011	99,5
2012	104,9

4.6 Среднедушевые денежные доходы и расходы населения² (рублей)

	2007	2008	2009	2010	2011	2012
--	------	------	------	------	------	------

Денежные доходы в расчете на душу населения 114465,7 144332,0 153599,7 175765,0 192124,0 215848,1

Денежные расходы в расчете на душу населения 117612,3 154136,9 162047,5 182592,4 206074,6 233946,3

в том числе:

расходы на покупку товаров и оплату услуг в расчете на душу населения 93771,8 123003,8 120123,7 140218,3 163238,4 185986,8

¹ Данные уточнены.

² За 2007-2010гг. показатели рассчитаны с использованием численности населения, пересчитанной с учетом итогов ВПН-2010 года.

**4.7 Вклады населения
в учреждениях сберегательного банка¹**

(в фактических ценах соответствующих лет; по состоянию на 1 января)

	2007	2008	2009	2010	2011	2012
Число учреждений, ед.	595	605	603	601	605	587
Число вкладов, тыс.	8918	9226	9511	9972	10567	11434
Остатки вкладов, млн. руб.	43390,3	51215,2	64038,0	82485,8	101062,6	119104,7
Средний размер вклада ² , руб.	4655	5090	6225	7849	9129	9951
Сумма вклада в расчете на душу населения ^{2,3} , руб.	9605	10872	13727	18199	22475	26591

¹ По данным Юго-Западного банка Сбербанка России.

² Без учета вкладов на валютных счетах.

³ За 2007-2010гг. показатели рассчитаны с использованием численности населения, пересчитанной с учетом итогов ВПН-2010 года.

**4.8 Покупательная способность среднедушевых
денежных доходов населения¹**

	2007 ²	2008 ²	2009 ²	2010 ²	2011 ²	2012 ³
Количество продуктов питания, которое можно было приобрести на величину среднедушевого денежного дохода в месяц, кг						
хлеб пшеничный из муки 1 и 2 сорта	702	665	659	763	791	851
говядина	77	80	76	85	77 ⁴	76
молоко, л	498	503	481	442	426	482
масло животное	86	84	81	79	77	83
яйца, шт.	3559	3667	4013	4561	4597	4822
сахар-песок	495	564	443	430	456	592
масло подсолнечное	240	183	221	245	213	249
маргарин	244	218	213	239	238	266
рис	405	343	365	403	442	544
картофель	681	680	690	643	617	1051
капуста	591	722	895	633	875	1034
мука пшеничная	717	628	665	802	821	856

¹ В расчетах использованы средние цены по данным ежемесячной регистрации цен. Средние цены рассчитаны, как средние геометрические.

² Показатели рассчитаны с использованием численности населения, пересчитанной с учетом итогов Всероссийской переписи населения 2010 года.

³ Данные предварительные и могут быть уточнены.

⁴ Данные уточнены.

Распределение доходов и социально-экономическая дифференциация населения

4.9 Распределение населения по среднему денежному доходу

	2007 ¹		2008 ¹		2009 ¹	
	тыс. чел.	в %	тыс. чел.	в %	тыс. чел.	в %
Всего	4314,7	100	4297,6	100	4292,5	100
в том числе со средним денежным доходом руб. в месяц:						
до 2000,0	162,2	3,8	84,8	2,0	338,2	7,9
2000,1 – 4000,0	717,0	16,6	478,8	11,1	424,5	9,9
4000,1 – 6000,0	815,9	18,9	655,3	15,2	618,3	14,4
6000,1 – 8000,0	673,3	15,6	618,5	14,4	810,1	18,9
8000,1 – 10000,0	505,6	11,7	515,7	12,0	898,5	20,9
10000,1 – 15000,0	741,0	17,2	861,7	20,1	774,4	18,0
15000,1 – 20000,0	501,9	11,6	709,2	16,5	254,3	5,9
свыше 20000,0	197,8	4,6	373,6	8,7	174,2	4,1

Уровень жизни населения

Продолжение

	2010 ^{1,2}		2011 ²	
	тыс. чел.	в %	тыс. чел.	в %
Всего	4291,4	100	4275,2	100
в том числе со среднедушевым денежным доходом руб. в месяц:				
до 3500,0	242,9	5,7	173,4	4,1
3500,1 – 5000,0	341,3	7,9	278,0	6,5
5000,1 – 7000,0	537,2	12,5	473,7	11,1
7000,1 – 10000,0	763,0	17,8	723,8	16,9
10000,1 – 15000,0	927,2	21,6	945,1	22,1
15000,1 – 25000,0	893,3	20,8	980,1	22,9
25000,1 – 35000,0	328,6	7,7	383,2	9,0
свыше 35000,0	257,9	6,0	317,9	7,4

Уровень жизни населения

Продолжение

	2012 ³	
	тыс. чел.	в %
Всего	4260,6	100,0
в том числе со среднедушевым денежным доходом руб. в месяц:		
до 5000,0	358,7	8,4
5000,1 – 7000,0	404,2	9,5
7000,1 – 10000,0	653,8	15,4
10000,1 – 14000,0	756,9	17,8
14000,1 – 19000,0	683,6	16,0
19000,1 – 27000,0	642,1	15,0
27000,1 – 45000,0	535,5	12,6
свыше 45000,0	225,8	5,3

¹ Показатели рассчитаны с использованием численности населения, пересчитанной с учетом итогов Всероссийской переписи населения 2010 года.

² Данные уточнены.

³ Данные предварительные и могут быть уточнены.

**Распределение населения области
по среднему денежному доходу
в 2012 году**

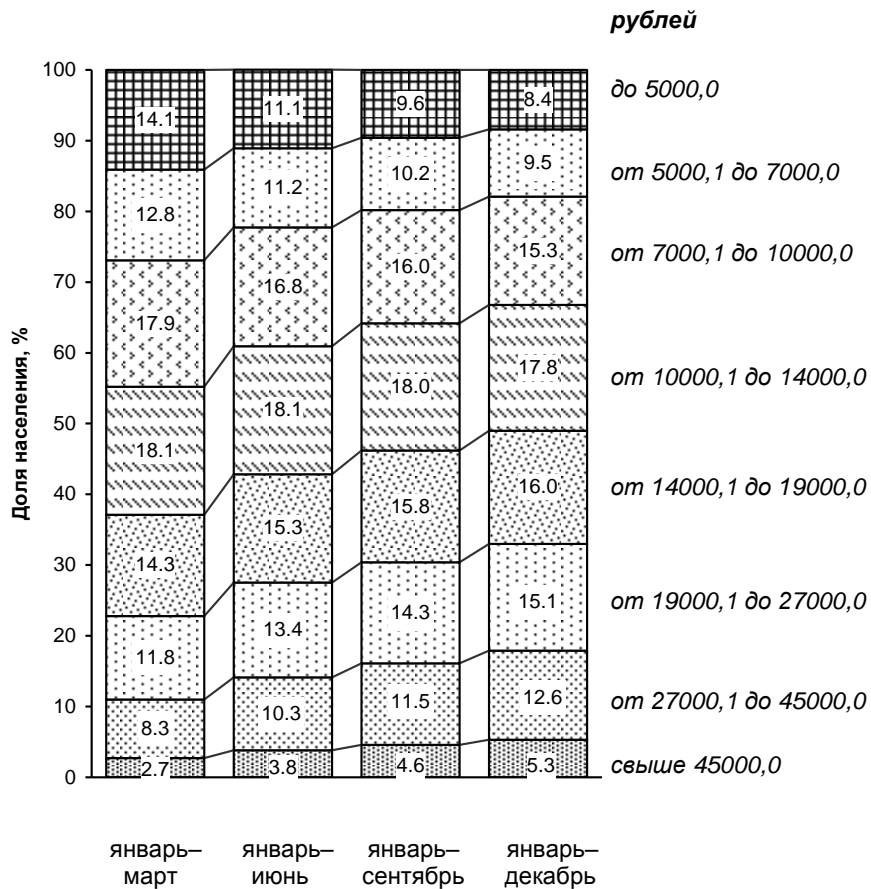

**4.10 Распределение общего объема
денежных доходов населения**
(в процентах)

	2007 ¹	2008 ¹	2009 ¹	2010 ¹	2011 ¹	2012 ²
Денежные доходы – всего	100	100	100	100	100	100
в том числе по 20-ти процентным группам населения:						
первая (с наименьшими доходами)	5,7	5,6	5,7	5,7	5,8	5,7
вторая	10,5	10,4	10,5	10,4	10,6	10,4
третья	15,4	15,3	15,4	15,4	15,5	15,4
четвертая	22,8	22,7	22,8	22,7	22,8	22,7
пятая (с наивысшими доходами)	45,6	46,0	45,6	45,8	45,3	45,8
Коэффициент концентрации доходов (индекс Джини) ³	0,395	0,400	0,395	0,397	0,392	0,398

¹ Показатели рассчитаны с использованием численности населения, пересчитанной с учетом итогов Всероссийской переписи населения 2010 года.

² Данные предварительные и могут быть уточнены.

³ Характеризует степень неравномерности распределения всей суммы доходов между отдельными группами населения.

Распределение общего объема денежных доходов по 20-процентным группам населения

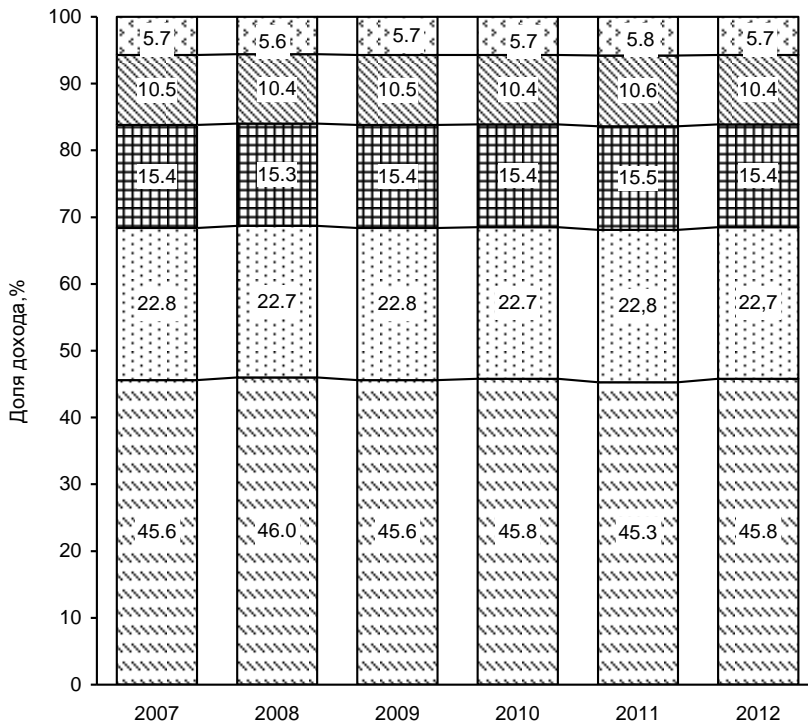

- Первая (с наименьшими доходами)
- ▨ Вторая
- ▩ Третья
- ▧ Четвертая
- ▦ Пятая (с наивысшими доходами)

**4.11 Среднемесячная начисленная заработная плата
работников предприятий и организаций¹
по видам экономической деятельности¹**
(рублей)

	2007	2008	2009
Всего в экономике области	9779,6	12539,0	13882,5
в том числе по видам экономической деятельности:			
сельское хозяйство, охота и лесное хозяйство	5706,1	8079,8	9123,9
рыболовство, рыбоводство	6649,0	7789,8	10059,5
добыча полезных ископаемых	11140,8	13974,5	12342,9
обрабатывающие производства	10376,3	13319,6	14133,4
в том числе:			
производство пищевых продуктов, включая напитки, и табака	8745,6	12123,2	14128,7
текстильное и швейное производство	6456,9	8943,1	8678,2
производство кожи, изделий из кожи и производство обуви	7061,6	8243,6	7963,6
обработка древесины и производство изделий из дерева	7780,2	12647,8	12810,2
целлюлозно-бумажное производство; издательская и полиграфическая деятельность	9513,0	12326,3	13364,3
производство кокса, нефтепродуктов	10788,6	14454,5	20095,5
химическое производство	9457,2	11914,4	14017,3
производство резиновых и пластмассовых изделий	12617,0	16841,3	17064,9
производство прочих неметаллических минеральных продуктов	11425,6	13537,2	13205,8

Уровень жизни населения

Продолжение

	2007	2008	2009
металлургическое производство и производство готовых металлических изделий	12058,6	14729,0	15319,9
производство машин и оборудования	10203,8	12788,6	13695,8
производство электрооборудования, электронного и оптического оборудования	11710,9	14738,0	15653,6
производство транспортных средств и оборудования	12057,8	14992,2	15606,7
прочие производства	7689,3	11512,9	11486,8
производство и распределение электроэнергии, газа и воды	13078,8	16164,9	18336,0
строительство	10775,9	14073,1	14515,7
оптовая и розничная торговля; ремонт автотранспортных средств, мотоциклов, бытовых изделий и предметов личного пользования	8381,2	11371,0	11915,4
гостиницы и рестораны	5891,8	7166,5	8227,5
транспорт и связь	10911,0	13598,3	15107,4
финансовая деятельность	23702,9	27174,0	26245,6
операции с недвижимым имуществом, аренда и предоставление услуг	11220,1	14655,2	15246,9
государственное управление; обязательное социальное обеспечение	13468,9	16746,7	19742,7
образование	6645,3	8415,0	10768,5
здравоохранение и предоставление социальных услуг	7115,9	9179,5	11349,7
предоставление прочих коммунальных, социальных и персональных услуг	6150,8	7881,6	9908,3

Уровень жизни населения

Продолжение

	2010	2011	2012 ²
Всего в экономике области	15243,9	16949,5	19189,4
в том числе по видам экономической деятельности:			
сельское хозяйство, охота и лесное хозяйство	10555,3	12187,1	13456,5
рыболовство, рыбоводство	9548,5	10350,2	11237,7
добыча полезных ископаемых	13686,1	16962,4	19714,3
обрабатывающие производства	16352,5	18639,1	20800,2
в том числе:			
производство пищевых продуктов, включая напитки, и табака	16299,2	17333,5	19471,0
текстильное и швейное производство	10360,9	11632,7	13263,8
производство кожи, изделий из кожи и производство обуви	10363,2	12313,5	11366,2
обработка древесины и производство изделий из дерева	15513,5	17713,0	18941,7
целлюлозно-бумажное производство; издательская и полиграфическая деятельность	14740,5	15304,5	17153,2
производство кокса, нефтепродуктов	22086,2	25459,9	26018,3
химическое производство	15621,6	19139,8	21122,5
производство резиновых и пластмассовых изделий	21463,4	23364,6	23513,2
производство прочих неметаллических минеральных продуктов	14968,3	17323,9	19835,3

Уровень жизни населения

Продолжение

	2010	2011	2012 ²
металлургическое производство и производство готовых металлических изделий	17162,0	19358,4	21193,6
производство машин и оборудования	15457,0	18404,1	18999,2
производство электрооборудования, электронного и оптического оборудования	18435,7	20956,7	24355,1
производство транспортных средств и оборудования	18545,5	21952,2	25845,4
прочие производства	13888,3	15688,5	17835,9
производство и распределение электроэнергии, газа и воды	19117,4	20974,3	23262,3
строительство	16612,0	17897,1	18652,1
оптовая и розничная торговля; ремонт автотранспортных средств, мотоциклов, бытовых изделий и предметов личного пользования	13179,5	14603,2	15713,6
гостиницы и рестораны	9310,6	9451,6	10242,5
транспорт и связь	17817,0	19765,6	21751,1
финансовая деятельность	30500,6	35525,3	40022,0
операции с недвижимым имуществом, аренда и предоставление услуг	16367,6	17594,9	19978,1
государственное управление; обязательное социальное обеспечение	19990,6	21983,1	27810,9
образование	11132,8	12242,1	14494,2
здравоохранение и предоставление социальных услуг	11529,2	12833,0	14649,7
предоставление прочих коммунальных, социальных и персональных услуг	10664,6	11608,7	13462,2

¹ Утвержденные данные Росстата по кругу крупных, средних и малых предприятий и организаций (с учетом дорасчета).

² Данные за 2012г. приведены с учётом сплошного наблюдения за деятельностью субъектов малого и среднего предпринимательства по итогам 2010г.

4.12 Отношение среднемесячной начисленной заработной платы работников предприятий и организаций по видам экономической деятельности к среднеобластному уровню
(в процентах)

	2007	2008	2009
Всего в экономике области	100,0	100,0	100,0
в том числе по видам экономической деятельности:			
сельское хозяйство, охота и лесное хозяйство	58,3	64,4	65,7
рыболовство, рыбоводство	68,0	62,1	72,5
добыча полезных ископаемых	113,9	111,4	88,9
обрабатывающие производства	106,1	106,2	101,8
в том числе:			
производство пищевых продуктов, включая напитки, и табака	89,4	96,7	101,8
текстильное и швейное производство	66,0	71,3	62,5
производство кожи, изделий из кожи и производство обуви	72,2	65,7	57,4
обработка древесины и производство изделий из дерева	79,6	100,9	92,3
целлюлозно-бумажное производство; издательская и полиграфическая деятельность	97,3	98,3	96,3
производство кокса, нефтепродуктов	110,3	115,3	144,8
химическое производство	96,7	95,0	101,0
производство резиновых и пластмассовых изделий	129,0	134,3	122,9
производство прочих неметаллических минеральных продуктов	116,8	108,0	95,1
металлургическое производство и производство готовых металлических изделий	123,3	117,5	110,4
производство машин и оборудования	104,3	102,0	98,7
производство электрооборудования, электронного и оптического оборудования	119,7	117,5	112,8

Уровень жизни населения

Продолжение

	2007	2008	2009
производство транспортных средств и оборудования	123,3	119,6	112,4
прочие производства	78,6	91,8	82,7
производство и распределение электроэнергии, газа и воды	133,7	128,9	132,1
строительство	110,2	112,2	104,6
оптовая и розничная торговля; ремонт автотранспортных средств, мотоциклов, бытовых изделий и предметов личного пользования	85,7	90,7	85,8
гостиницы и рестораны	60,2	57,2	59,3
транспорт и связь	111,6	108,4	108,8
финансовая деятельность	в 2,4р.	в 2,2р.	в 1,9р.
операции с недвижимым имуществом, аренда и предоставление услуг	114,7	116,9	109,8
государственное управление; обязательное социальное обеспечение	137,7	133,6	142,2
образование	68,0	67,1	77,6
здравоохранение и предоставление социальных услуг	72,8	73,2	81,8
предоставление прочих коммунальных, социальных и персональных услуг	62,9	62,9	71,4

Уровень жизни населения

Продолжение

	2010	2011	2012 ¹
Всего в экономике области	100,0	100,0	100,0
в том числе по видам экономической деятельности:			
сельское хозяйство, охота и лесное хозяйство	69,2	71,9	70,1
рыболовство, рыбоводство	62,6	61,1	58,6
добыча полезных ископаемых	89,8	100,1	102,7
обрабатывающие производства	107,3	110,0	108,4
в том числе:			
производство пищевых продуктов, включая напитки, и табака	106,9	102,3	101,5
текстильное и швейное производство	68,0	68,6	69,1
производство кожи, изделий из кожи и производство обуви	68,0	72,6	59,2
обработка древесины и производство изделий из дерева	101,8	104,5	98,7
целлюлозно-бумажное производство; издательская и полиграфическая деятельность	96,7	90,3	89,4
производство кокса, нефтепродуктов	144,9	в 1,5р.	135,6
химическое производство	102,5	112,9	110,1
производство резиновых и пластмассовых изделий	140,8	137,8	122,5
производство прочих неметаллических минеральных продуктов	98,2	102,2	103,4
металлургическое производство и производство готовых металлических изделий	112,6	114,2	110,4
производство машин и оборудования	101,4	108,6	99,0
производство электрооборудования, электронного и оптического оборудования	120,9	123,6	126,9

Уровень жизни населения

Продолжение

	2010	2011	2012 ¹
производство транспортных средств и оборудования	121,7	129,5	134,7
прочие производства	91,1	92,6	92,9
производство и распределение электроэнергии, газа и воды	125,4	123,7	121,2
строительство	109,0	105,6	97,2
оптовая и розничная торговля; ремонт автотранспортных средств, мотоциклов, бытовых изделий и предметов личного пользования	86,5	86,2	81,9
гостиницы и рестораны	61,1	55,8	53,4
транспорт и связь	116,9	116,6	113,3
финансовая деятельность	в 2,0р.	в 2,1р.	в 2,1р.
операции с недвижимым имуществом, аренда и предоставление услуг	107,4	103,8	104,1
государственное управление; обязательное социальное обеспечение	131,1	129,7	144,9
образование	73,0	72,2	75,5
здравоохранение и предоставление социальных услуг	75,6	75,7	76,3
предоставление прочих коммунальных, социальных и персональных услуг	70,0	68,5	70,2

¹ Данные за 2012г. приведены с учётом сплошного наблюдения за деятельностью субъектов малого и среднего предпринимательства по итогам 2010г.

**Среднемесячная начисленная заработная плата
работников предприятий и организаций
по видам экономической деятельности
в 2012 году
(рублей)**

ниже среднеобластного уровня

выше среднеобластного уровня



Среднеобластной уровень – 16949,5

4.13 Просроченная задолженность по заработной плате¹

(по состоянию на 1 января)

	2008	2009	2010	2011 ²	2012 ³	2013
Количество организаций, имеющих задолженность по заработной плате, ед.	3	27	6	-	-	3
в том числе по организациям с основным видом экономической деятельности:						-
сельское хозяйство, охота и предоставление услуг в этих областях	-	3	-	-	-	-
рыболовство, рыбоводство	-	-	-	-	-	-
добыча полезных ископаемых	1	4	-	-	-	1
обрабатывающие производства	1	6	2	-	-	-
производство и распределение электроэнергии, газа и воды	-	2	-	-	-	-
строительство	1	9	4	-	-	2
транспорт	-	1	-	-	-	-
управление недвижимым имуществом	-	-	-	-	-	-
научные исследования и разработки	-	1	-	-	-	-
образование	-	-	-	-	-	-
здравоохранение и предоставление социальных услуг	-	1	-	-	-	-
удаление сточных вод, отходов и аналогичная деятельность	-	-	-	-	-	-
деятельность в области культуры	-	-	-	-	-	-

	2008	2009	2010	2011 ²	2012 ³	2013
Просроченная задолженность по заработной плате, тыс. руб.	31270	55107	14199	-	-	34275
в том числе по организациям с основным видом экономической деятельности:						
сельское хозяйство, охота и предоставление услуг в этих областях	-	3365	-	-	-	-
рыболовство, рыбоводство	-	-	-	-	-	-
добыча полезных ископаемых	29075	3583	-	-	-	25948
обрабатывающие производства	2060	15189	7472	-	-	-
производство и распределение электроэнергии, газа и воды	-	347	-	-	-	-
строительство	135	28409	6727	-	-	8327
транспорт	-	4038	-	-	-	-
управление недвижимым имуществом	-	-	-	-	-	-
научные исследования и разработки	-	87	-	-	-	-
образование	-	-	-	-	-	-
здравоохранение и предоставление социальных услуг	-	89	-	-	-	-
удаление сточных вод, отходов и аналогичная деятельность	-	-	-	-	-	-
деятельность в области культуры	-	-	-	-	-	-

¹ По действующим организациям, включая организации, находящиеся в процедурах банкротства, деятельность которых не приостановлена.

² Сведений о наличии просроченной задолженности по заработной плате по состоянию на 1 января 2011 года не поступало.

³ Сведений о наличии просроченной задолженности по заработной плате по состоянию на 1 января 2012 года не поступало.

**4.14 Просроченная задолженность по заработной плате
по источникам образования**
(по состоянию на 1 января)

	2008	2009	2010	2011 ²	2012 ³	2013
--	------	------	------	-------------------	-------------------	------

Просроченная задолженность по заработной плате, тыс. руб.	31270	55107	14199	-	-	34275
---	-------	-------	-------	---	---	-------

из нее:

из-за несвоевременного получения денежных средств из бюджетов всех уровней ¹ - всего	-	-	-	-	-	-
---	---	---	---	---	---	---

в том числе из:

федерального	-	-	-	-	-	-
--------------	---	---	---	---	---	---

областного	-	-	-	-	-	-
------------	---	---	---	---	---	---

муниципальных образований	-	-	-	-	-	-
---------------------------	---	---	---	---	---	---

из-за отсутствия собственных средств	31270	55107	14199	-	-	34275
--------------------------------------	-------	-------	-------	---	---	-------

¹ До 2008 года - из-за недофинансирования из бюджетов всех уровней.

² Сведений о наличии просроченной задолженности по заработной плате по состоянию на 1 января 2011 года не поступало.

³ Сведений о наличии просроченной задолженности по заработной плате по состоянию на 1 января 2012 года не поступало.

4.15 Среднемесячная начисленная заработная плата работников в ценах соответствующего периода и долларах США¹

	Среднемесячная начисленная заработная плата		Выплаты социального характера в расчете на одного работника, руб.
	в ценах соответствующего периода, руб.	в долларах США, исходя из курса ММВБ	
2011			
Январь	16078,3	534,5	x
Февраль	15751,6	537,8	x
Март	17122,9	602,3	148,4
Апрель	17435,3	620,5	x
Май	17479,5	627,2	x
Июнь	18333,6	655,2	167,7
Июль	18809,8	674,2	x
Август	18330,7	637,1	x
Сентябрь	18579,3	609,4	193,9
Октябрь	19060,0	608,0	x
Ноябрь	19426,6	629,5	x
Декабрь	26114,3	830,3	203,6
2012			
Январь	18439,8	585,2	x
Февраль	18246,3	610,7	x
Март	19673,0	669,8	152,4
Апрель	20083,9	681,5	x
Май	20834,9	679,8	x
Июнь	21386,2	649,8	164,8
Июль	21687,0	667,3	x
Август	20848,5	652,1	x
Сентябрь	20730,5	657,7	184,2
Октябрь	21944,0	705,8	x
Ноябрь	22131,4	704,6	x
Декабрь	30409,7	989,3	195,7

¹ В организациях без субъектов малого предпринимательства.

4.16 Величина прожиточного минимума населения¹

(в расчете на душу населения; рублей в месяц)

	Все население	из него по социально-демографическим группам населения:		
		трудоспособное	пенсионеры	дети
2011 ²				
I квартал	5850	6226	4838	5830
II квартал	5990	6380	4943	5963
III квартал	5847	6248	4782	5802
IV квартал	5824	6224	4764	5777
2012				
I квартал	5872	6273	4801	5836
II квартал	5911	6315	4831	5877
III квартал	6053	6470	4947	6003
IV квартал	6233	6676	5080	6152

¹ По данным Министерства труда и социального развития Ростовской области.

² В соответствии с Федеральным законом РФ «О прожиточном минимуме в Российской Федерации» от 24.10.1997г. № 134-ФЗ установлена Постановлением Администрации Ростовской области:

- за 1 квартал 2011 года от 11.05.2011 № 244;

- за 2 квартал 2011 года от 03.08.2011 № 479;

установлена Постановлением Правительства Ростовской области:

- за 3 квартал 2011 года от 07.11.2011 № 97;

- за 4 квартал 2011 года от 16.02.2012 № 114;

- за 1 квартал 2012 года от 17.05.2012 № 386;

- за 2 квартал 2012 года от 16.08.2012 № 775;

- за 3 квартал 2012 года от 13.11.2012 № 1006;

- за 4 квартал 2012 года от 07.02.2013 № 62.

**Структура потребительских расходов и
потребление продуктов питания**

4.17 Структура потребительских расходов населения
(по материалам выборочного обследования
бюджетов домашних хозяйств; процентов)

	2007	2008	2009	2010	2011	2012
Потребительские расходы – всего	100	100	100	100	100	100
в том числе на:						
продукты питания	39,6	38,2	36,3	38,4	40,2	38,1
непродовольственные товары	35,3	35,8	31,1	34,2	33,1	33,3
алкогольные напитки	2,2	2,0	2,1	2,1	1,9	2,1
оплату услуг	22,9	24,0	26,6	25,3	24,8	26,5

4.18 Потребление основных продуктов питания населением¹

(по данным балансов продовольственных ресурсов;
на душу населения в год)

	2007	2008	2009	2010	2011	2012
Мясо и мясопродукты (включая субпродукты II категории и жир-сырец), кг	61	65	65	68	70	71
Молоко и молочные продукты, кг	238	251	258	263	268	278
Яйца и яйцопродукты, шт.	297	275	276	293	306	311
Рыба и рыбопродукты, кг	12	13	13	14	15	15
Сахар, кг	40	40	38	40	40	40
Растительное масло, кг	15	15	15	16	15	15
Картофель, кг	91	101	100	92	92	92
Овощи и продовольственные бахчевые культуры, кг	106	118	124	130	137	144
Фрукты, ягоды, включая виноград, кг	53	58	59	64	67	69

¹ Данные за 2007-2010 гг. рассчитаны с использованием численности населения, пересчитанной с учетом итогов Всероссийской переписи населения 2010 года.

Социальная защита населения

Раздел содержит информацию, характеризующую состояние и развитие системы социальной защиты населения: пенсионное обеспечение (по данным Отделения Пенсионного Фонда Российской Федерации по Ростовской области), инвалидность (по данным ФГУ «Главное бюро медико-социальной экспертизы по Ростовской области»), социальная помощь гражданам пожилого возраста, инвалидам, несовершеннолетним, попавшим в трудную жизненную ситуацию, лицам, попавшим в экстремальную ситуацию (по данным Министерства труда и социального развития Ростовской области).

К пенсионерам относятся лица, реализовавшие право на получение пенсии в соответствии с законодательством Российской Федерации и межгосударственными соглашениями, постоянно проживающие в Российской Федерации.

Средний размер назначенных месячных пенсий определяется делением общей суммы назначенных месячных пенсий на численность пенсионеров, состоящих на учете в системе Пенсионного Фонда Российской Федерации по Ростовской области.

Инвалидность – нарушение здоровья со стойким расстройством функций организма, обусловленное заболеваниями, последствиями травм или дефектами, приводящее к ограничению жизнедеятельности и вызывающее необходимость социальной защиты. Лицам, признанным инвалидами, устанавливается группа инвалидности, а лицам в возрасте до 18 лет устанавливается категория «ребенок-инвалид».

В численность лиц, впервые признанных инвалидами, включаются лица, которым инвалидность впервые установлена в отчетном году (первичная инвалидность).

Общая инвалидность характеризует контингенты инвалидов, состоящих на учете и получающие пенсию в отделах социальной защиты, независимо от времени признания их инвалидами.

Стационарные учреждения социального обслуживания престарелых и инвалидов (взрослых и детей) - медико-социальное учреждение, предназначенное для постоянного проживания престарелых и инвалидов, нуждающихся в уходе, бытовом и медицинском обслуживании.

Спецпредприятия – предприятия ВОИ, ВОГ и ВОС, на которых работают инвалиды.

4.19 Основные показатели пенсионного обеспечения¹

	2007	2008	2009	2010	2011	2012
Численность пенсионеров на конец года, тыс. чел.	1221,2 ²	1219,7 ²	1230,4	1236,1 ²	1243,5 ²	1252,7 ²
в % к предыдущему году	99,8	99,9	100,9	100,5	100,6	100,7
численность пенсионеров, приходящаяся на 1000 человек населения	284,2 ²	284,1 ²	287,2	289,1 ²	291,9 ²	294,4 ²
Средний размер назначенных месячных пенсий, руб.	2917,5	3916,7	4821,0	6957,0	7617,1	8348,2
Величина прожиточного минимума пенсионера ³ , руб.	2858	3473	3907	4302	4832	4915
Соотношение среднего размера назначенных месячных пенсий, в %:						
с величиной прожиточного минимума пенсионера ³	102,1	112,8	123,4	161,7	157,6	169,9
со средним размером начисленной заработной платы	29,8	31,2	34,7	45,6	44,9	43,5
Реальный размер назначенных месячных пенсий в % к предыдущему году	103,9	116,5	109,7	134,5	100,9	104,0

¹ По пенсионерам, состоящим на учете в системе Пенсионного Фонда Российской Федерации по Ростовской области.

² На 1 января года, следующего за отчетным.

³ Оценка в среднем за год на основе данных, установленных Администрацией Ростовской области за I- IV кварталы.

В соответствии с Федеральным законом РФ от 24.10.97г. № 134-ФЗ «О прожиточном минимуме в Российской Федерации» величина прожиточного минимума по субъектам РФ устанавливается соответствующим нормативным актом органов исполнительной власти субъектов РФ.

**4.20 Численность пенсионеров по видам
пенсионного обеспечения¹**

(на конец года; человек)

	2007 ²	2008 ²	2009	2010 ²	2011 ²	2012 ²
Всего пенсионеров	1221227	1219666	1230416	1236148	1243478	1252687
том числе получающие:						
трудовые пенсии	1163061	1153612	1160375	1163144	1168397	1176071
из них:						
по старости	912765	922422	940566	1009074	1017659	1026991
по инвалидности	169821	163680	159341	95747	94033	93372
по случаю потери кормильца (на каждого нетрудоспособного члена семьи)	80475	67510	60468	58323	56705	55708
пенсии по государственному пенсионному обеспечению	58166	66054	70041	73004	75081	76616
из них:						
пенсии военнослужащих и членов их семей	3186	3027	2887	2788	2638	2532
пенсионеры, пострадавшие в результате радиационных или техногенных катастроф и члены их семей	2921	2824	2673	2502	2359	2290
госслужащие, получающие пенсии по старости (или по инвалидности) и за выслугу лет	504	561	667	775	896	1025
пенсии летчикам – испытателям	-	-	-	64 ³	67 ³	63 ³
социальные пенсии	51555	59642	63814	66875	69121	70706
Из общего числа пенсионеров, проживающие в сельской местности	412974	410290	411656	411890	412912	414930

¹ По данным отчетности отделения Пенсионного фонда Российской Федерации по Ростовской области.

² На 1 января года, следующего за отчетным.

³ Изменение категории пенсионного обеспечения с 1 января 2010 года в соответствии с Федеральным законом № 166-ФЗ.

4.21 Средний размер назначенных месячных пенсий пенсионеров по видам пенсионного обеспечения¹

(на конец года; рублей)

	2007 ²	2008 ²	2009	2010 ²	2011 ²	2012 ²
Всего пенсионеров	3443,9	4234,3	5730,5	7057,2	7661,9	8441,9
в том числе получающие:						
трудовые пенсии	3478,6	4304,6	5825,0	7206,8	7827,9	8618,3
из них:						
по старости	3723,6	4574,3	6155,3	7547,3	8179,4	8991,1
по инвалидности	2732,1	3326,5	4551,1	4698,8	5096,2	5613,2
по случаю потери кормильца (на каждого нетрудоспособного члена семьи)	2274,6	2990,3	4044,9	5432,9	6048,5	6782,2
пенсии по государственному пенсионному обеспечению	2751,9	3006,9	4165,3	4674,3	5078,4	5733,8
из них:						
пенсии военнослужащих и членов их семей	3598,5	4128,4	5872,7	6748,7	7442,9	8478,9
пенсионеры, пострадавшие в результате радиационных или техногенных катастроф и члены их семей	5368,1	6100,3	8366,6	9317,8	9814,9	10867,6
госслужащие, получающие пенсии по старости (или по инвалидности) и за выслугу лет	5493,4	6803,7	8392,9	9937,2	10413,2	11447,2
пенсии летчикам - испытателям ³	-	-	-	51676,3	55333,6	64518,2
социальные пенсии	2524,6	2767,8	3867,9	4307,2	4708,6	5334,0

¹ По данным отчетности отделения Пенсионного фонда Российской Федерации по Ростовской области.

² На 1 января года, следующего за отчетным.

³ Изменение категории пенсионного обеспечения с 1 января 2010 года в соответствии с Федеральным законом № 166-ФЗ.

**4.22 Численность лиц, впервые признанных инвалидами
(в возрасте 18 лет и старше)**

	2007	2008	2009	2010	2011	2012
Всего, человек	16656	17133	19542	20309	20891	21039

**4.23 Численность детей-инвалидов в возрасте до 18 лет,
получающих социальные пенсии
(на конец года)**

	2007	2008	2009	2010	2011	2012
Всего, человек	11929	11411	11123	11034	11029	10828
на 10000 детей	152,6	149,3	148,0	148,9	149,3	145,9

**4.24 Распределение численности лиц,
впервые признанных инвалидами, по причинам инвалидности
(в возрасте 18 лет и старше)
(человек)**

	2007	2008	2009	2010	2011	2012
Всего признано инвалидами	16656	17133	19542	20309	20891	21039
из них в связи с:						
туберкулезом	972	1033	943	936	883	859
злокачественными новообразованиями	4428	4305	5285	5249	5403	5248
болезнями эндокринной системы, расстройства питания и нарушения обмена веществ	557	570	657	709	699	614
психическими расстройствами и расстройствами поведения	508	479	476	466	469	469
болезнями нервной системы	651	645	812	752	661	595
болезнями глаза и его придаточного аппарата	544	614	697	643	688	653
болезнями уха и сосцевидного отростка	70	80	97	137	126	188
болезнями системы кровообращения	5351	5620	6355	6762	7114	7264
болезнями органов дыхания	238	250	285	318	344	377
болезнями органов пищеварения	259	287	332	395	373	363
болезнями костномышечной системы и соединительной ткани	1080	1149	1449	1625	1652	1746
последствиями травм, отравлений и других воздействий внешних причин	1110	1194	1255	1379	1479	1589
последствиями производственных травм	199	216	174	168	183	180
профессиональными болезнями	177	181	188	173	157	201

**4.25 Инвалиды и пенсионеры по старости,
работающие на спецпредприятиях**
(на конец года)

	2007	2008	2009	2010	2011	2012
Число действующих спецпредприятий	9	9	6	8	4	4
в них мест, ед.	1768	1568	1096	900	947	804
Численность работающих, чел.	1728	1616	937	1026	947	759
из них:						
инвалидов	916	849	486	531	514	397
пенсионеров по старости	172	181	171	152	72	164
в том числе:						
с режимом неполного рабочего дня	35	59	340	74	64	46
из них:						
инвалидов	5	18	246	41	64	20
пенсионеров по старости	12	14	55	6	-	11
в домашних условиях	58	25	13	15	2	4
из них:						
инвалидов	58	25	13	15	-	4
пенсионеров по старости	-	-	-	-	-	-

**4.26 Стационарные учреждения
социального обслуживания граждан пожилого возраста
и инвалидов-взрослых**
(на конец года)

	2007	2008	2009	2010	2011	2012
Число учреждений	25	26	28	30	30	31
в них:						
мест, ед.	5262	5297	5377	5452	5437	5596
проживающих, чел.	5223	5332	5508	5540	5541	5626

**4.27 Сведения о социальной помощи
одиноким престарелым и нетрудоспособным гражданам**
(на 1 января года, следующего за отчетным)

	2007	2008	2009	2010	2011	2012
Отделения социального обслуживания на дому						
Число отделений	859	888	450 ¹	450	450	453
в них:						
численность обслуживаемых лиц, чел.	63501	65525	66956	66965	67279	67822
Специализированные отделения социально-медицинского обслуживания на дому						
Число учреждений	72,5	85,5	86,5	86,5	87,5	91,5
в них:						
численность обслуженных лиц за год, чел.	3751	4423	4548	4625	4579	4772
Центры социального обслуживания						
Число учреждений	64	64	64	64	64	64
в них число отделений:						
социально-реабилитационных	66	70	71	71	71	71
дневного пребывания ²	39	38	37	-	-	-
Число мест в отделениях:						
социально-реабилитационных	1655	1745	1755	1648	1646	1646
дневного пребывания ²	1110	1070	1015	-	-	-
Отделения срочного социального обслуживания²						
Число отделений	61	61	61	-	-	-
в них:						
численность обслуженных лиц за год, чел.	206487	226469	241830	-	-	-

^{1,2} Оптимизация сети отделений социального обслуживания на дому в 2009 году, сокращение отделений дневного пребывания и отделений срочного социального обслуживания в 2010 году в соответствии с постановлением Администрации Ростовской области от 16.10.2009 № 530 «Об утверждении примерных штатных расписаний учреждений социального обслуживания».

**4.28 Учреждения социальной помощи семье и детям
(приюты, центры социальной помощи,
социально-реабилитационные центры)**
(на конец года)

	2007	2008	2009	2010	2011	2012
Число учреждений	46	46	46	46	46	46
в них обслужено семей с детьми	45719	46404	48154	47465	44664	43905
из числа учреждений:						
приюты, приюты при учреждениях	33	36	36	36	36	36
в них обслужено несовершеннолетних, попавших в трудную жизненную ситуацию, и нуждающихся в социальной реабилитации, чел.	3496	3466	3504	3270	3131	3007

**4.29 Стационарные учреждения социального обслуживания
инвалидов-детей**
(на конец года)

	2007	2008	2009	2010	2011	2012
Число учреждений	3	3	3	3	3	3
в них:						
мест, ед.	610	590	590	540	510	510
проживающих, чел.	585	511	465	458	486	486

4.30 Сведения об адресных социальных пособиях

(на конец года)

	2007	2008	2009	2010	2011	2012
Число назначенных пособий, ед.	91822	81778	55679	46843	43215	33864
в том числе:						
одиноким неработающим пенсионерам старше 65 лет	17016	13612	8043	3073	1741	1177
трудоспособным неработающим гражданам, осуществляющим уход за инвалидами и лицами старше 80 лет	5619	5250	3890	4226	3804	3647
лицам, попавшим в экстремальную ситуацию	69187	62916	43746	39544	37670	29040
Размер средств, направленных на выплату пособий, тыс. руб.	102286,1	110536,1	84450,3	84837,8	92090,1	97824,5

**4.31 Сведения об учреждениях социальной помощи
для лиц без определенного места жительства и занятий**
(на начало года)

	2008	2009	2010	2011	2012	2013
Дома ночного пребывания						
Число учреждений	2	2	1 ¹	1	1	1
в них мест (коек)	50	50	25	25	25	25
Обслужено лиц за год, чел.	777	578	383	392	409	432
в том числе:						
мужчин	580	426	297	310	331	347
женщин	197	152	86	82	78	85
из общего числа обслуженных:						
лица без определенного места жительства	647	514	359	370	377	398
лица, освободившиеся из мест лишения свободы	130	64	24	22	32	34
Социальные приюты						
Число учреждений	1	1	1	1	1	1
в них мест (коек)	50	50	50	50	50	75
Обслужено лиц за год, чел.	674	673	688	772	800	1066
в том числе:						
мужчин	530	540	566	623	650	896
женщин	144	133	122	149	150	170
из общего числа обслуженных:						
лица без определенного места жительства	496	473	423	577	525	629
лица, освободившиеся из мест лишения свободы	178	200	265	195	275	437
Центры социальной адаптации						
Число центров	1	1	- ¹	- ¹	- ¹	- ¹
в них мест (коек)	50	50	-	-	-	-
Обслужено лиц за год, чел.	352	336	-	-	-	-
в том числе:						
мужчин	280	276	-	-	-	-
женщин	72	60	-	-	-	-
из общего числа обслуженных:						
лица без определенного места жительства	208	212	-	-	-	-
лица, освободившиеся из мест лишения свободы	144	124	-	-	-	-

	2008	2009	2010	2011	2012	2013
--	------	------	------	------	------	------

**Комплексные социальные центры
по оказанию помощи лицам без
определенного места жительства**

Число центров	3	3	5	5	5	4
в них мест (коек)	205	205	290	290	290	250
Обслужено лиц за год, чел.	1458	1657	2556	2584	2308	1519
в том числе:						
мужчин	1236	1338	2089	2124	1911	1241
женщин	222	319	467	460	397	278
из общего числа обслуженных: лица без определенного места жительства	1000	1288	1827	1597	1271	771
лица, освободившиеся из мест лишения свободы	458	369	729	987	1037	748

¹ Изменение количеств учреждений обусловлено их перепрофилированием в комплексные социальные центры по оказанию помощи лицам без определенного места жительства

Жилищные условия населения

Раздел содержит данные о жилищном фонде, жилищных условиях населения, приватизации жилых помещений, благоустройстве населенных пунктов.

Источником информации является текущая государственная статистическая отчетность.

Жилищный фонд – совокупность всех жилых помещений, независимо от форм собственности, включая жилые дома, специализированные дома (общежития, гостиницы–приюты, дома маневренного фонда, жилые помещения из фондов жилья для временного поселения вынужденных переселенцев и лиц, признанных беженцами, специальные дома для одиноких престарелых, дома-интернаты для инвалидов, ветеранов и другие), квартиры, служебные жилые помещения и иные жилые помещения в других строениях, пригодные для проживания.

В составе жилищного фонда не учитываются дачи, летние садовые домики, охотничьи домики, спортивные и туристические базы, мотели, кемпинги, санатории, дома отдыха, пансионаты, дома для приезжих, гостиницы, казармы, кельи, железнодорожные вагончики и другие строения, а также помещения, предназначенные для отдыха, сезонного и временного проживания.

Площадь квартир определяется как сумма площадей жилых комнат и подсобных помещений без учета лоджий, балконов, веранд, террас и холодных кладовых, тамбуров. К подсобным помещениям относятся площади кухонь, коридоров, ванн (душевых), санузлов, кладовых, встроенных шкафов.

В площадь квартир жилых зданий не включается площадь:

- лестничных клеток, лифтовых холлов, тамбуров, общих коридоров, вестибюлей, галерей, балконов, лоджий, неотопливаемых террас, мансард и мезонинов;
- нежилых помещений, занятых жилищно-эксплуатационными организациями, магазинами, отделениями связи, детскими учреждениями, предприятиями службы быта и т.д.

Учет жилищ ведется по основным формам собственности:

частный жилищный фонд – фонд, находящийся в собственности граждан и фонд, находящийся в собственности юридических лиц (созданных в качестве частных собственников), в том числе ЖСК;

государственный жилищный фонд – ведомственный федеральный и областной жилищный фонд;

муниципальный жилищный фонд – фонд, находящийся в собственности района, города, а также ведомственный фонд, находящийся в полном хозяйственном ведении муниципальных предприятий или оперативном управлении муниципальных учреждений;

Благоустройство населенных пунктов:

в число населенных пунктов, **имеющих централизованное водоснабжение и канализацию**, включаются те города, поселки городского типа и сельские населенные пункты, в которых водопроводы и отдельные водопроводные сети отпускают воду населению и на коммунально-бытовые нужды, а сети канализации осуществляют централизованный отвод сточных вод из жилых домов и коммунально-бытовых предприятий.

4.32 Основные показатели жилищных условий населения
(на конец года)

	2007	2008	2009	2010	2011	2012
Средняя обеспеченность населения жильем – всего, кв. м общей площади на одного жителя ¹	20,4	20,7	20,5	21,6	21,9	22,3
в том числе:						
в городской местности	20,2	20,5	20,9	21,5	21,9	22,3
в сельской местности	20,8	21,0	21,2	21,6	21,9	22,3
Уровень благоустройства всего жилищного фонда, в % к общей площади жилого фонда						
водопроводом	71	72	74	76	76	77
водоотведением (канализацией)	65	66	68	70	70	71
центральным отоплением	70	72	76	77	78	78
ваннами	59	60	64	65	66	66
газом	82	83	85	86	86	86
горячим водоснабжением	54	55	59	60	61	62
напольными электроплитами	2	2	2	2	2	2
Капитально отремонтировано жилых домов за год, тыс. кв. м общей площади	223,0	1698,7 ²	1257,6	1704,3	933,1	491,4
Приватизировано квартир за год, тыс. ед.	10,1	9,9	14,5	10,4	3,0	6,2
в % от общего числа квартир, подлежащих приватизации на начало года	4,4	4,4	7,9	5,8	1,8	3,8

Уровень жизни населения

Продолжение

	2007	2008	2009	2010	2011	2012
Уровень благоустройства населенных пунктов ³ , в % к общему числу населенных пунктов						
городов						
водопроводом	100	100	100	100	100	100
канализацией	100	100	100	100	100	100
поселков городского типа						
водопроводом	100	100	100	100	100	100
канализацией	86	86	86	86	86	86
сельских населенных пунктов						
водопроводом	55	55	55	55	55	55
канализацией	2,6	2,7	2,7	2,8	2,8	2,8

¹ За 2007-2010 гг. показатели рассчитаны с использованием численности населения, пересчитанной с учетом итогов Всероссийской переписи населения 2010 года.

² Увеличение показателя связано с предоставлением финансовой поддержки субъектам РФ на проведение капитального ремонта многоквартирных домов в рамках реализации Федерального закона РФ от 21.07.2007 № 185-ФЗ «О Фонде содействия реформированию жилищно-коммунального хозяйства».

³ Количество населенных пунктов, имеющих соответствующие сети.

4.33 Жилищный фонд

(общая площадь жилищ; на конец года; тыс. кв. метров)

	2007	2008	2009	2010	2011	2012
Жилищный фонд – всего	87629,5	88761,5	90179,8	92145,6	93433,4	94960,5
в том числе:						
частный	80143,3	81844,6	84379,6	86729,1	88068,6	89669,5
из него						
в собственности граждан	77476,5	79205,2	81560,7	83814,5	84908,5	86432,5
государственный	1099,3	1064,3	1053,7	1045,5	984,3	981,4
муниципальный ¹	6151,4	5616,1	4507,9	4134,2	4135,7	4056,3
другой ²	235,5	236,5	238,6	236,8	244,8	253,3
Городской жилищный фонд – всего	58049,0	58942,9	60187,6	61956,3	63020,2	64297,2
в том числе:						
частный	51294,0	52738,5	55069,9	57171,8	58259,4	59589,1
из него						
в собственности граждан	49166,5	50558,7	52691,3	54656,9	55501,4	56753,4
государственный	836,3	815,7	810,2	806,4	746,4	746,4
муниципальный ¹	5684,5	5154,6	4076,1	3746,0	3774,3	3713,1
другой ²	234,2	234,1	231,4	232,1	240,1	248,6

Уровень жизни населения

Продолжение

	2007	2008	2009	2010	2011	2012
Сельский жилищный фонд – всего	29580,5	29818,6	29992,2	30189,3	30413,2	30663,3
в том числе:						
частный	28849,3	29106,1	29309,7	29557,3	29809,2	30080,4
из него в собственности граждан	28310,0	28646,5	28869,4	29157,6	29407,1	29679,1
государственный	263,0	248,6	243,5	239,1	237,9	235,0
муниципальный ¹	466,9	461,5	431,8	388,2	361,4	343,2
другой ²	1,3	2,4	7,2	4,7	4,7	4,7

¹ Без учета площади приватизированных квартир, расположенных в многоквартирных жилых домах, находящихся в государственной или муниципальной собственности.

² Не относящийся к частному, государственному и муниципальному жилищному фонду.

Средняя обеспеченность населения жильем¹
(кв. метров общей площади на одного жителя)

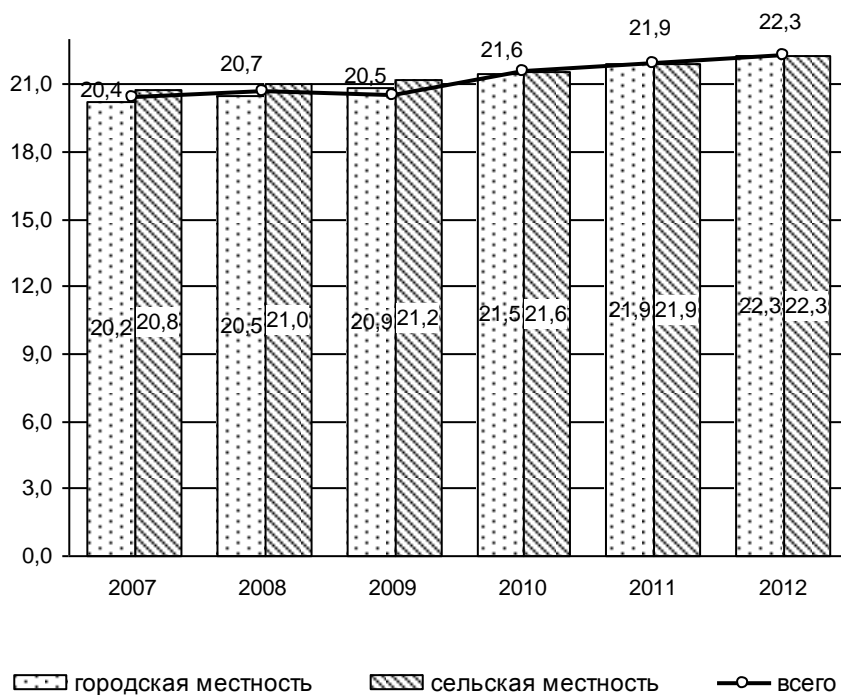

¹ За 2007-2010 гг. показатели рассчитаны с использованием численности населения, пересчитанной с учетом итогов Всероссийской переписи населения 2010 года.

4.34 Ветхий и аварийный жилищный фонд

(на конец года; общая площадь жилых помещений)

	2007	2008	2009	2010	2011	2012
Весь ветхий и аварийный жилищный фонд, тыс. м²	1670,9	1640,4	1631,4	1531,2	1353,3	1368,1
из него:						
аварийный	183,7	235,7	249,5	292,4	297,6	303,1
Удельный вес ветхого и аварийного жилищного фонда, %	1,91	1,85	1,81	1,66	1,45	1,44

4.35 Благоустройство жилищного фонда
(на конец года; в процентах)

	Удельный вес площади, оборудованной						
	водопро- водом	водо- отведе- нием (канали- зацией)	цент- ральным отопле- нием	ван- нами	газом	горячим водо- снабжение- нием	наполь- ными электро- плитами

Весь
жилищный
фонд

2007	71	65	70	59	82	54	2
2008	72	66	72	60	83	55	2
2009	74	68	76	64	85	59	2
2010	76	70	77	65	86	60	2
2011	76	70	78	66	86	61	2
2012	77	71	78	66	86	62	2

Городской
жилищный
фонд

2007	83	80	81	74	80	69	3
2008	84	81	82	74	81	70	3
2009	86	83	85	79	84	74	3
2010	87	84	86	79	85	74	3
2011	87	84	86	79	85	75	3
2012	87	85	87	80	85	75	3

Сельский
жилищный
фонд

2007	47	34	49	30	87	25	0,3
2008	49	36	53	31	87	26	0,3
2009	51	39	56	35	88	29	0,3
2010	53	41	58	37	89	31	0,3
2011	55	42	60	37	89	33	0,3
2012	56	43	60	38	89	34	0,3

4.36 Благоустройство населенных пунктов

(на конец года)

	Число населенных пунктов, имеющих					
	водопровод			канализацию		
	городов	поселков городского типа	сельских населен- ных пунктов	городов	поселков городского типа	сельских населен- ных пунктов
2007	23	7	1241	23	6	58
2008	23	7	1244	23	6	62
2009	23	7	1244	23	6	62
2010	23	7	1245	23	6	63
2011	23	7	1244	23	6	64
2012	23	7	1249	23	6	63

4.37 Развитие инфраструктуры села

	2007	2008	2009	2010	2011	2012
Ввод в действие в сельской местности:						
водопроводных сетей, км	103,9	65,9	17,0	88,3	64,9	18,4
газовых сетей, км	257,1	246,5	93,2	163,2	156,2	278,7
линий электропередачи напряжением, км						
0,4 кВ	282,4	340,9	360,8	274,6	643,0	788,7
6-20 кВ	196,7	236,9	246,1	110,4	298,3	249,2
автомобильных дорог с твердым покрытием, км ведомственных и частных	2,8	0,2	-	-	-	22,3
Удельный вес сельских населенных пунктов, не имеющих связи по дорогам с твердым покрытием с сетью дорог общего пользования, в общем числе сельских населенных пунктов, %	16,1	12,2	13,6	13,5	13,3	15,0
Число сельских телефонных станций общего пользования ¹ (на конец года), ед.	1041	1050	1044	1027	1005	977
Общая монтированная емкость сельских телефонных станций общего пользования Министерства информационных технологий и связи РФ ¹ (на конец года), тыс. номеров	182,7	190,4	190,1	190,2	189,0	197,9

¹ Данные Росстата по полному кругу организаций связи, включая не имеющие статуса юридического лица филиалы или обособленные подразделения компаний-операторов, зарегистрированных в других субъектах РФ.

4.38 Капитальный ремонт жилищного фонда

	Всего					
	2007	2008	2009	2010	2011	2012
Общая площадь капитально отремонтированных домов – всего, тыс. кв. м	223,0	1698,7 ¹	1257,6	1704,3	933,1	491,4
Общие затраты на капитальный ремонт в отчетном году, млн. руб.	1420,9	2911,8	2172,7	4413,5	2156,1	2007,0
Фактические затраты на сданные в эксплуатацию и принятые объекты после ремонта, млн. руб.	1421,5	2905,4	2173,2	4413,7	2150,6	1988,1
Стоимость незавершенного капитального ремонта на конец года, млн. руб.	2,9	9,3	3,7	1,7	6,6	19,1

Уровень жизни населения

Продолжение

	в том числе по муниципальным предприятиям:					
	2007	2008	2009	2010	2011	2012
Общая площадь капитально отремонтированных домов - всего, тыс. кв. м	110,5	1377,8 ¹	1028,3	1270,2	821,3	449,0
Общие затраты на капитальный ремонт в отчетном году, млн. руб.	1174,1	2335,5	1693,0	3617,8	1498,5	1589,6
Фактические затраты на сданные в эксплуатацию и принятые объекты после ремонта, млн. руб.	1172,7	2337,2	1689,3	3616,4	1498,5	1573,1
Стоимость незавершенного капитального ремонта на конец года, млн. руб.	2,9	1,3	0,6	0,3	0,3	16,8

Уровень жизни населения

Продолжение

	в том числе по предприятиям министерств, комитетов, концернов и других объединений:					
	2007	2008	2009	2010	2011	2012
Общая площадь капитально отремонтированных домов - всего, тыс. кв. м	112,5	320,9 ¹	229,3	434,1	111,8	42,4
Общие затраты на капитальный ремонт в отчетном году, млн. руб.	246,8	576,3	479,7	795,7	657,6	417,4
Фактические затраты на сданные в эксплуатацию и принятые объекты после ремонта, млн. руб.	248,8	568,2	483,9	797,3	652,1	415,0
Стоимость незавершенного капитального ремонта на конец года, млн. руб.	-	8,0	3,1	1,4	6,3	2,3

¹ Увеличение показателя связано с предоставлением финансовой поддержки субъектам РФ на проведение капитального ремонта многоквартирных домов в рамках реализации Федерального закона РФ от 21.07.2007 № 185-ФЗ «О Фонде содействия реформированию жилищно-коммунального хозяйства».

4.39 Предоставление жилья гражданам

	2007	2008	2009	2010	2011	2012
Число семей (включая одиночек), получивших жилье и улучшивших жилищные условия, тыс.	2,5	2,3	1,9	4,7	3,4	3,5
в % от числа семей, состоящих на учете на получение жилья	7,5	7,2	6,3	14,9	9,8	9,8
Число семей (включая одиночек), состоящих на учете на получение жилья (на конец года), тыс.	31,9	30,9	31,4	34,4	35,4	38,7

**4.40 Предоставление гражданам субсидий
на оплату жилья и коммунальных услуг**

	2007	2008	2009	2010	2011	2012
Число служб субсидий	62	62	62	62	62	62
Получали субсидии на конец года, тыс. семей	97,2	110,0	140,9	144,7	158,8	155,0
Удельный вес семей, пользовавшихся субсидиями на конец года, в общем числе семей, %	6,4	7,2	9,3	9,5	9,9	9,7
Сумма начисленных субсидий, млн. рублей	877,8	1175,6	1848,0	2021,7	2520,6	2476,1
Среднемесячный размер субсидий на семью, руб.	714,65	870,76	1073,15	1116,45	1322,37	1272,20

4.41 Предоставление гражданам льгот по оплате жилья и коммунальных услуг

	2007	2008	2009	2010	2011	2012
Численность граждан, пользующихся льготами, тыс. чел.	985,3	996,9	965,8	1051,6	1042,8	1033,7
Размер средств, затраченных на предоставление гражданам льгот, млн. руб.	2603,9	3129,7	5811,8 ¹	6644,8	8430,5	8719,2
Среднемесячный размер льгот на одного пользователя, руб.	220,24	261,62	501,45 ¹	526,57	673,72	702,91
Удельный вес граждан, пользующихся льготами, в общей численности населения ² , %	22,9	23,2	22,5	24,6	24,4	24,3

¹ Увеличение в связи с вступлением в силу с 2009 года Областного закона от 13.10.2008 № 102 ЗС, предусматривающего новый порядок расчета компенсации расходов на оплату ЖКУ отдельным категориям граждан по региональным стандартам стоимости ЖКУ.

² За 2007-2010 гг. показатели рассчитаны с использованием численности населения, пересчитанной с учетом итогов Всероссийской переписи населения 2010 года.

Правонарушения

Раздел содержит данные ГУВД по Ростовской области о состоянии преступности, в том числе по отдельным видам наиболее опасных и распространенных преступлений. Приводится информация о лицах, совершивших преступления, их характеристика по полу, возрасту, социальному положению. По данным Управления судебного департамента при Верховном суде РФ в Ростовской области представлена информация о численности осужденных, их составе, распределении осужденных по основным мерам наказания.

Преступность – социально-правовое явление, включающее преступления, совершенные на конкретной территории в течение определенного периода времени, и характеризующееся количественными и качественными показателями.

Зарегистрированное преступление – выявленное и официально взятое на учет органами внутренних дел общественно опасное деяние, предусмотренное уголовным законодательством.

Преступления против личности – преступления, посягающие на жизнь, здоровье, свободу, честь и достоинство личности.

Тяжкое преступление – умышленное и неосторожное деяние, представляющее повышенную общественную опасность, предусмотренное ст.15 УК РФ.

Экономическое преступление – уголовно-наказуемое деяние, совершенное в сфере производства, распределения и потребления товаров и услуг, в том числе связанное с незаконным использованием служебного статуса (хищения, совершенные путем присвоения, растраты, злоупотребления служебным положением; обман потребителей, нарушение правил торговли; нарушение государственной дисциплины цен, уклонение от уплаты налогов, выпуск и продажа товаров, оказание услуг, не отвечающих требованиям безопасности и пр.).

Преступность несовершеннолетних – совокупность преступлений, совершенных подростками, которым ко времени совершения преступления исполнилось четырнадцать, но не исполнилось восемнадцати лет.

Лица, совершившие преступления – официально взятые на учет органами внутренних дел лица, на которых заведены уголовные дела.

Осужденные – лица, в отношении которых судами вынесены обвинительные приговоры, вступившие в законную силу.

Состав осужденных – распределение общего числа осужденных по полу, возрасту, мерам наказания, назначенным судами.

4.42 Число зарегистрированных преступлений
(единиц)

	2007	2008	2009	2010	2011	2012
Зарегистрировано преступлений – всего	92516	87051	69951	59338	56282	52446
в том числе:						
убийство и покушение на убийство	367	358	322	300	285	279
умышленное причинение тяжкого вреда здоровью	831	787	752	742	685	652
изнасилование и покушение на изнасилование	170	163	139	94	110	90
грабеж	6531	5570	4214	3454	3050	2824
разбой	1077	962	761	544	544	484
кража	42831	39329	31601	27664	27041	24759
преступления, связанные с незаконным оборотом наркотиков	6336	6593	6673	5896	5980	5781
хулиганство	303	191	157	111	75	79
нарушения правил дорожного движения и эксплуатации транспортных средств	481	449	500	570	665	749
из них повлекшие по неосторожности смерть человека	314	279	196	230	270	312

В 2012 году выявлено 2 случая бандитизма. В сфере преступлений экономической направленности зарегистрировано 3116 преступлений, из них 2968 преступлений, предварительное следствие по которым обязательно.

Из общего числа преступлений экономической направленности в 2012 году – 79 совершено по налоговым преступлениям.

4.43 Структура зарегистрированных преступлений
(в процентах)

	2007	2008	2009	2010	2011	2012
Всего зарегистрировано преступлений	100	100	100	100	100	100
в том числе:						
против здоровья населения и общественной нравственности	8,2	8,7	10,0	10,0	10,6	11,1
против собственности	66,5	64,5	63,2	64,6	65,1	64,8
против жизни и здоровья, чести и достоинства личности, половой неприкосновенности и половой свободы личности, семьи и несовершеннолетних	9,2	9,8	11,2	11,5	12,4	12,4
в сфере экономической деятельности, против интересов службы в коммерческих и иных организациях	5,5	6,2	4,1	3,6	2,9	2,5
против порядка и управления	3,8	3,8	3,6	2,5	2,5	2,4
других преступлений	6,8	7,0	7,9	7,8	6,5	6,8

4.44 Состав лиц, совершивших преступления
(человек)

	2007	2008	2009	2010	2011	2012
Выявлено лиц, совершивших преступления	34558	32670	27471	23868	22744	21748
в том числе:						
по полу						
мужчины	29796	27796	23521	20474	19524	18654
женщины	4762	4874	3950	3394	3220	3094
по возрасту во время совершения преступления, лет						
14 – 15	943	760	546	459	407	408
16 – 17	2046	1792	1306	998	911	813
18 – 24	8812	7868	6457	5600	5161	4527
25 – 29	5536	5139	4533	4123	4021	3979
30 – 49	13406	13016	11387	10110	9950	9672
50 и старше	3815	4094	3233	2576	2294	2349
по роду занятий на момент совершения преступления						
наемные работники	4596	4626	3492	2931	2750	2704
работники сельского хозяйства	143	152	95	63	35	15
служащие	787	901	642	583	515	607
учащиеся (студенты)	1613	1784	1323	1533	1420	1141
лица без постоянного источника дохода	22421	22315	19603	17190	16700	15963
из них безработные	4649	5338	5588	5028	5063	4511

**4.45 Число преступлений,
совершенных отдельными категориями лиц**
(единиц)

	2007	2008	2009	2010	2011	2012
--	------	------	------	------	------	------

Число преступлений,
совершенных:

несовершеннолетними или при их соучастии	3239	3055	2428	1842	1744	1346
лицами, ранее совершавшими преступления	10362	10261	10078	9079	9472	9634
в группе	8046	7596	3648	2720	2740	2403
в том числе организованной	2948	3425	357	322	323	269
в состоянии алкогольного опьянения	2445	2282	2147	2076	1874	2321
в состоянии наркотического опьянения	294	265	272	102	129	106

В 2012 году иностранными гражданами и лицами без гражданства совершено на территории Ростовской области 533 преступления, в том числе гражданами стран СНГ – 355 (66,6%).

**4.46 Число преступлений,
по которым установлены потерпевшие**
(единиц)

	2007	2008	2009	2010	2011	2012
Всего	62355	57853	47852	41797	39957	37323
в том числе:						
преступления экономической направленности	2101	2712	1810	1353	572	557
похищение человека	17	19	7	6	8	6
кража	36560	33550	27735	24712	23631	21789
мошенничество	4048	3750	2904	2668	2370	2430
грабеж	6349	5415	4051	3291	2912	2690
неправомерное завладение транспортным средством без цели хищения	1025	926	852	873	916	956
поджог	264	289	284	249	263	272
хулиганство	287	185	145	98	63	72
Из общего числа преступлений, сопряженные с насильственными действиями в отношении потерпевших	11837	11061	8890	7170	6161	6188

**4.47 Сведения о расследованных преступлениях
и мотивах преступных посягательств**
(единиц)

	2007	2008	2009	2010	2011	2012
Количество расследованных преступлений, по которым установлены потерпевшие – всего	25054	23617	17987	14474	14445	12866
из них совершенных по мотивам:						
сексуальным	36	45	24	23	22	50
корыстным	8436	7093	6143	5146	4876	4513
хулиганским	177	126	85	69	75	61
ревности, ссоры и других бытовых причин	582	509	407	393	330	481

4.48 Численность осужденных по приговорам судов, вступившим в законную силу, по отдельным видам преступлений (человек)

	2007	2008	2009	2010	2011	2012
Осуждено – всего	26076	25567	22575	19301	18309	16423
из них за преступления:						
убийство	311	261	251	215	216	175
умышленное причинение тяжкого вреда здоровью	668	633	504	565	577	542
изнасилование	161	100	111	103	82	63
незаконные действия и нарушение правил обращения с наркотическими веществами и психотропными средствами	2853	2909	3130	2853	3056	3047
хулиганство	71	75	55	41	20	24
разбой	668	590	459	414	363	303
грабеж	1931	1725	1543	1175	1073	939
кража	8437	8453	6488	5522	5442	4722
нарушения правил безопасности дорожного движения и эксплуатации транспортных средств	216	253	254	270	301	315

**4.49 Численность осужденных в возрасте до 30 лет
по отдельным видам преступлений**
(человек)

	2007	2008	2009	2010	2011	2012
Число осужденных – всего	12965	12537	10805	8937	8431	7276
в том числе за преступления:						
против собственности	8511	7949	6299	5122	4919	4088
из них кражи	5005	4896	3770	3133	3005	2632
убийство	143	125	110	96	97	69
умышленное причинение тяжкого вреда здоровью	317	305	291	279	273	224
изнасилование	120	70	88	77	60	47
незаконные действия и нарушение правил обращения с наркотиче- скими веществами и психотропными средствами	1217	1275	1310	1183	1201	1199
хулиганство	32	39	38	30	12	12

В 2012 году осуждено 628 несовершеннолетних и 720 женщин в возрасте до 30 лет.

4.50 Состав осужденных
(в процентах)

	2007	2008	2009	2010	2011	2012
Осуждено – всего	100	100	100	100	100	100
из них в возрасте, лет:						
14 – 17	8	7	6	5	4	4
18 – 24	25	25	24	24	24	22
25 – 29	17	17	18	17	18	18
30 – 49	41	42	42	44	45	47
50 и старше	9	9	10	10	9	9
из общего числа осужденных:						
женщины	14	14	14	14	13	13
ранее судимые (лица с неснятыми и непогашенными судимостями)	25	26	27	27	30	31
трудоспособные лица без определенных занятий	61	59	62	62	64	67

4.51 Распределение осужденных по основным мерам наказания, назначенным судами
(в процентах)

	2007	2008	2009	2010	2011	2012
Осуждено – всего	100	100	100	100	100	100
в том числе по мерам наказания:						
лишение свободы	35	35	36	35	36	34
исправительные работы	5	7	11	9	7	14
условное осуждение к лишению свободы и иным мерам	46	40	32	33	30	27
штраф	10	14	15	14	12	13
другие меры наказания	4	4	6	9	15	12

В 2012 году лишение права занимать определенные судом должности или заниматься определенной деятельностью назначено 10 осужденным.

В 2012 году по приговору суда 84 человека были освобождены от наказания (по амнистии и другим основаниям).

ОБРАЗОВАНИЕ

5

Дошкольное образование

Интернатные учреждения для детей

Общее образование

Начальное профессиональное образование

Среднее профессиональное образование

Высшее профессиональное образование

5.1	Основные показатели образования	208
5.2	Уровень образования населения по возрастным группам	213
	Дошкольное образование	
5.3	Дошкольные образовательные учреждения	216
5.4	Распределение дошкольных образовательных учреждений по назначению в 2008 году	217
5.5	Распределение числа дошкольных образовательных учреждений по назначению	218
5.6	Распределение численности детей в дошкольных образовательных учреждениях по назначению	219
5.7	Численность персонала дошкольных образовательных учреждений	220
5.8	Распределение персонала дошкольных образовательных учреждений по уровню образования в 2012 году	221
5.9	Финансовая деятельность дошкольных образовательных учреждений	222
	Интернатные учреждения для детей	
5.10	Интернатные учреждения для детей	222
5.11	Устройство детей и подростков, оставшихся без попечения родителей в 2007-2008 годах	223
5.12	Устройство детей и подростков, оставшихся без попечения родителей	224
	Общее образование	
5.13	Число общеобразовательных учреждений	225
5.14	Численность обучающихся в общеобразовательных учреждениях	225
5.15	Число государственных и муниципальных общеобразовательных учреждений	226
5.16	Численность обучающихся и учителей государственных и муниципальных общеобразовательных учреждений	227
5.17	Государственные и муниципальные дневные общеобразовательные учреждения в 2007-2008 годах	228
5.18	Государственные и муниципальные общеобразовательные учреждения (без вечерних (сменных) образовательных учреждений) по типам	229
5.19	Численность учащихся и учителей государственных и муниципальных дневных общеобразовательных учреждений в 2007-2008 годах	230
5.20	Численность обучающихся по типам государственных и муниципальных общеобразовательных учреждений (без вечерних (сменных) общеобразовательных учреждений)	231

5.21	Негосударственные общеобразовательные учреждения (без вечерних (сменных) общеобразовательных учреждений в 2007-2010 годах	232
5.22	Численность обучающихся и учителей в негосударственных общеобразовательных учреждениях (без вечерних (сменных) общеобразовательных учреждений) в 2007-2010 годах	232
5.23	Негосударственные общеобразовательные учреждения в 2007-2010 годах	233
5.24	Негосударственные общеобразовательные учреждения (без вечерних (сменных) общеобразовательных учреждений)	235
5.25	Численность обучающихся в негосударственных общеобразовательных учреждениях (без вечерних (сменных) общеобразовательных учреждений)	236
5.26	Численность обучающихся в общеобразовательных учреждениях (без вечерних (сменных) общеобразовательных учреждений) по группам классов	237
5.27	Средняя наполняемость классов в общеобразовательных учреждениях (без вечерних (сменных) общеобразовательных учреждений)	240
5.28	Государственные и муниципальные специальные (коррекционные) образовательные учреждения для обучающихся и воспитанников с ограниченными возможностями здоровья и специальные учебно-воспитательные учреждения для детей с девиантным поведением	241
5.29	Сменность занятий в государственных и муниципальных общеобразовательных учреждениях (без вечерних (сменных) общеобразовательных учреждений)	243
5.30	Учреждения продленного дня	244
5.31	Государственные и муниципальные общеобразовательные учреждения (без вечерних (сменных) общеобразовательных учреждений), оснащенные кабинетами основ информатики и вычислительной техники	245
5.32	Электронные средства обучения в государственных и муниципальных общеобразовательных учреждениях (без вечерних (сменных) общеобразовательных учреждений)	245
5.33	Техническое состояние зданий государственных и муниципальных общеобразовательных учреждений (без вечерних (сменных) общеобразовательных учреждений)	246
5.34	Государственные и муниципальные вечерние (сменные) общеобразовательные учреждения	247
5.35	Выпуск учащихся общеобразовательными учреждениями	248

5.36	Численность и состав работников государственных и муниципальных общеобразовательных учреждений (без вечерних (сменных) общеобразовательных учреждений) по уровню образования	249
5.37	Финансовая деятельность государственных и муниципальных общеобразовательных учреждений	250
5.38	Учреждения дополнительного образования детей по видам образовательной деятельности на 1 января 2013 года	251
Начальное профессиональное образование		
5.39	Образовательные учреждения начального профессионального образования	252
5.40	Численность обучающихся в образовательных учреждениях, реализующих программы начального профессионального образования, по профессиям в 2012 году	253
5.41	Приём в образовательные учреждения начального профессионального образования по профессиям в 2012 году	254
5.42	Численность преподавателей образовательных учреждений начального профессионального образования	255
5.43	Численность работников образовательных учреждений начального профессионального образования в 2012 году	257
5.44	Выпуск квалифицированных рабочих и служащих образовательными учреждениями начального профессионального образования по профессиям в 2012 году	258
5.45	Выпуск квалифицированных рабочих и служащих образовательными учреждениями начального профессионального образования по профессиям за счёт бюджета учредителя и по договорам в 2012 году	259
5.46	Электронные средства обучения в образовательных учреждениях начального профессионального образования	260
5.47	Финансовая деятельность образовательных учреждений начального профессионального образования	261
Среднее профессиональное образование		
5.48	Государственные образовательные учреждения среднего профессионального образования	262
5.49	Распределение численности студентов государственных образовательных учреждений среднего профессионального образования по группам специальностей	263
5.50	Прием в государственные образовательные учреждения среднего профессионального образования по видам обучения	264
5.51	Прием в государственные образовательные учреждения среднего профессионального образования по группам специальностей	265

5.52	Выпуск специалистов со средним профессиональным образованием государственными образовательными учреждениями по формам обучения	266
5.53	Выпуск специалистов со средним профессиональным образованием государственными образовательными учреждениями по группам специальностей	267
5.54	Выпуск специалистов негосударственными образовательными учреждениями среднего профессионального образования по группам специальностей	268
5.55	Электронные средства обучения в образовательных учреждениях среднего профессионального образования	268
5.56	Численность, прием студентов и выпуск специалистов государственными образовательными учреждениями среднего профессионального образования по источникам финансирования	269
5.57	Финансовая деятельность образовательных учреждений среднего профессионального образования	270
Высшее профессиональное образование		
5.58	Образовательные учреждения высшего профессионального образования	271
5.59	Распределение численности студентов государственных образовательных учреждений высшего профессионального образования по группам специальностей	273
5.60	Численность профессорско-преподавательского персонала образовательных учреждений высшего профессионального образования	275
5.61	Прием на обучение по программам высшего профессионального образования по формам обучения	278
5.62	Прием в государственные образовательные учреждения высшего профессионального образования по группам специальностей	279
5.63	Выпуск специалистов с высшим профессиональным образованием по формам обучения	281
5.64	Выпуск специалистов с высшим профессиональным образованием государственными образовательными учреждениями по группам специальностей	282
5.65	Выпуск специалистов с высшим профессиональным образованием негосударственными образовательными учреждениями по группам специальностей	283
5.66	Численность, прием студентов и выпуск специалистов государственными образовательными учреждениями высшего профессионального образования по источникам финансирования	284

5.67	Численность студентов – граждан стран СНГ и других иностранных государств, обучавшихся по программам высшего профессионального образования в образовательных учреждениях Ростовской области в 2012 году	285
5.68	Электронные средства обучения в образовательных учреждениях высшего профессионального образования	286
5.69	Финансовая деятельность образовательных учреждений высшего профессионального образования	286

Образование

Раздел содержит статистические данные о дошкольных образовательных учреждениях, общеобразовательных учреждениях, образовательных учреждениях, реализующих программы начального, среднего и высшего профессионального образования, интернатных учреждениях для детей, учреждениях дополнительного образования детей. Статистические данные по интернатным учреждениям для детей, устройству детей и подростков, оставшихся без попечения родителей, учреждениям дополнительного образования детей, учебным заведениям начального профессионального образования получены от Минобробразования Ростовской области.

Дошкольные образовательные учреждения - тип образовательных учреждений, реализующих образовательные программы дошкольного образования различной направленности, обеспечивающие воспитание, обучение, уход и оздоровление детей в возрасте от 2-х месяцев до 7 лет.

Численность детей в дошкольных образовательных учреждениях в процентах от численности детей соответствующего возраста определяется как отношение численности детей, посещающих дошкольные образовательные учреждения, к численности детей в возрасте 1-6 лет, скорректированной на численность детей в возрасте 5-6 лет, обучающихся в общеобразовательных учреждениях.

Численность детей, приходящихся на 100 мест в дошкольных образовательных учреждениях, определяется как отношение численности детей, посещающих дошкольные образовательные учреждения, к числу мест в этих учреждениях.

Коэффициент приема в образовательные учреждения среднего профессионального образования определяется как отношение численности принятых на обучение в образовательные учреждения среднего профессионального образования к численности населения в возрасте 15 лет.

Коэффициент выпуска из образовательных учреждений среднего профессионального образования определяется как отношение численности выпускников образовательных учреждений среднего профессионального образования к численности населения в возрасте 18 лет.

Коэффициент приема в образовательные учреждения высшего профессионального образования определяется как отношение численности принятых на обучение в образовательные учреждения высшего профессионального образования к численности населения в возрасте 17 лет.

Коэффициент выпуска из образовательных учреждений высшего профессионального образования определяется как отношение численности выпускников образовательных учреждений высшего профессионального образования к численности населения в возрасте 22 лет.

Охват молодежи программами начального, среднего, высшего и послевузовского профессионального образования определяется как отношение численности студентов (обучающихся) образовательных учреждений начального, среднего и высшего профессионального образования, аспирантов и докторантов к численности населения в возрасте 15-34 года.

В таблицах, характеризующих интернатные учреждения для детей, отражена вся численность детей, проживающих в этих учреждениях, в таблице “Устройство детей и подростков, оставшихся без попечения родителей” показана численность детей-сирот и детей, оставшихся без попечения родителей, которые воспитываются в интернатных учреждениях.

К учащимся общеобразовательных учреждений (без вечерних (сменных) общеобразовательных учреждений) отнесены лица, обучающиеся в учреждениях для детей дошкольного и младшего школьного возраста; общеобразовательных учреждениях (начальных, основных, средних, в общеобразовательных учреждениях с углубленным изучением отдельных предметов, гимназиях, лицеях); в общеобразовательных школах-интернатах; кадетских учреждениях; общеобразовательных школах-интернатах с первоначальной лётной подготовкой; специальных (коррекционных) образовательных учреждениях для обучающихся, воспитанников с ограниченными возможностями здоровья; специальных учебно-воспитательных учреждениях для детей и подростков с девиантным поведением; в образовательных учреждениях для детей, нуждающихся в психолого-педагогической и медико-социальной помощи.

Колледжи учтены в общем числе образовательных учреждений среднего профессионального образования.

В общую численность студентов образовательных учреждений среднего и высшего профессионального образования не включены иностранные граждане, обучающиеся в Ростовской области (за исключением граждан стран СНГ и Балтии, принятых на условиях общего приёма).

В числе **негосударственных образовательных учреждений высшего профессионального образования** учтены учреждения, имеющие лицензию на право ведения образовательной деятельности и свидетельство о государственной аккредитации.

В соответствии с Общероссийским классификатором специальностей по образованию (ОКСО) направления подготовки включают программы обучения бакалавриата и магистратуры.

Табл. 5.9, 5.37, 5.47, 5.57, 5.69. Приводятся данные о средствах образовательного учреждения, фактически поступивших из бюджетов всех уровней и внебюджетных источников финансирования. В объеме средств, полученных образовательным учреждением из бюджетов всех уровней, указываются средства, направленные как на образовательные, так и на другие цели. Внебюджетные средства – это средства, полученные образовательным учреждением от выполнения работ, оказания услуг, реализации продукции по договорам гражданско-правового характера, и иные поступления, кроме бюджетного финансирования.

Расходы образовательного учреждения включают: расходы на оплату труда (включая начисления на оплату труда); оплату услуг связи и коммунальных услуг, арендную плату за пользование имуществом, услуги по содержанию имущества и прочие расходы. К прочим расходам относятся транспортные услуги; оплата договоров на вневедомственную (в том числе пожарную) охрану, охранную и пожарную сигнализацию (установку, наладку и эксплуатацию); выплата стипендий в образовательных учреждениях профессионального образования и др.

5.1 Основные показатели образования

(на конец года)

	2007	2008	2009	2010	2011	2012
Число дошкольных образовательных учреждений ^{1,2}	1307	1322	1325	1327	1320	1303
В них детей:						
тыс. чел.	118,8	124,1	127,7	130,7	135,9	142,2
в процентах от численности детей соответствующего возраста ³	53,2	54,5	56,5
Число детей, приходящихся на 100 мест в дошкольных образовательных учреждениях	110	110	111	106	106	109
Число общеобразовательных учреждений ² , ед.	1656	1607	1468	1407	1366	1357
в том числе:						
общеобразовательных учреждений (без вечерних (сменных) общеобразовательных учреждений) ²	1601	1555	1418	1363	1329	1321
из них:						
государственных и муниципальных	1582	1535	1400	1348	1316	1308
негосударственных	19	20	18	15	13	13
вечерних (сменных) общеобразовательных учреждений	55	52	50	44	37	36
Численность обучающихся в общеобразовательных учреждениях, тыс. чел.	405,6	397,6	393,2	387,3	384,7	382,0
в том числе:						
в общеобразовательных учреждениях (без вечерних (сменных) общеобразовательных учреждений), тыс. чел.	390,0	382,3	379,2	375,7	375,6	374,1

Образование

Продолжение

	2007	2008	2009	2010	2011	2012
из них:						
в государственных и муниципальных	388,6	380,8	377,8	374,5	374,4	372,6
в негосударственных	1,4	1,6	1,4	1,3	1,2	1,4
в вечерних (сменных) общеобразовательных учреждениях, включая обучавшихся заочно, тыс. чел.	15,6	15,3	14,0	11,6	9,1	7,9
Число образовательных учреждений начального профессионального образования	100	96	96	85	82	70
в них обучающихся ⁴ , тыс. чел.	36,6	32,6	31,0	34,1	29,8	28,0
на 10000 населения ³	85,1	75,9	72,5	79,8	70,0	65,8
Число образовательных учреждений среднего профессионального образования	66	64	68	64	63	65
в том числе:						
государственных	64	62	61	62	61	63
негосударственных	2	2	7	2	2	2
Численность студентов в образовательных учреждениях среднего профессионального образования, тыс. чел.	75,7	69,0	65,6	65,5	63,4	65,0
в том числе:						
в государственных	74,6	68,1	64,5	64,5	62,1	63,4
в негосударственных	1,1	0,9	1,1	1,0	1,3	1,5
Число студентов в образовательных учреждениях среднего профессионального образования на 10000 населения ³	176	161	153	153	149	153

Образование

Продолжение

	2007	2008	2009	2010	2011	2012
Принято студентов в образовательные учреждения среднего профессионального образования, тыс. чел.	22,7	20,1	20,0	21,5	19,5	19,2
в том числе:						
в государственные	22,4	19,9	19,7	21,1	19,1	18,6
в негосударственные	0,3	0,3	0,3	0,4	0,5	0,6
Коэффициент приема в образовательные учреждения среднего профессионального образования ³ , %	38,8	36,6	42,5	48,1	45,3	48,3
Выпущено специалистов из образовательных учреждений среднего профессионального образования, тыс. чел.	22,4	21,4	19,6	17,5	15,0	14,8
в том числе:						
из государственных	22,1	21,0	19,2	17,1	14,7	14,5
из негосударственных	0,3	0,4	0,5	0,4	0,3	0,3
Выпущено специалистов из образовательных учреждений среднего профессионального образования на 10000 населения ³	52	50	46	41	35	35
Коэффициент выпуска из образовательных учреждений среднего профессионального образования ³ , %	30,7	30,3	27,7	26,7	25,3	27,7
Число самостоятельных образовательных учреждений высшего профессионального образования	27	28	27	26	25	25
в том числе:						
государственных	16	16	16	15	14	14
негосударственных	11	12	11	11	11	11

Образование

Продолжение

	2007	2008	2009	2010	2011	2012
Численность студентов в образовательных учреждениях высшего профессионального образования, тыс. чел.	220,7	220,8	217,7	210,0	201,3	194,5
в том числе:						
в государственных	200,7	199,6	195,3	188,6	182,9	175,0
в негосударственных	20,0	21,2	22,5	21,4	18,4	19,5
Численность студентов в образовательных учреждениях высшего профессионального образования на 10000 населения ³	514	514	508	491	473	457
Принято студентов в образовательные учреждения высшего профессионального образования, тыс. чел.	47,6	45,8	45,5	42,8	40,3	40,7
в том числе:						
в государственные	43,0	41,1	41,3	39,1	36,9	37,0
в негосударственные	4,6	4,7	4,2	3,7	3,4	3,7
Коэффициент приема в образовательные учреждения высшего профессионального образования ³ , %	69,4	67,6	75,5	76,6	83,4	88,7
Выпущено специалистов из образовательных учреждений высшего профессионального образования, тыс. чел.	41,4	42,1	44,0	43,4	42,9	41,2
в том числе:						
из государственных	38,1	38,3	39,6	39,1	38,5	36,8
из негосударственных	3,2	3,8	4,4	4,4	4,3	4,4
Выпущено специалистов из образовательных учреждений высшего профессионального образования на 10000 населения ³	96	98	103	101	100	97

Образование

Продолжение

	2007	2008	2009	2010	2011	2012
Коэффициент выпуска из образовательных учреждений высшего профессионального образования ³ , %	53,8	56,1	59,0	58,7	59,4	58,8
Охват молодежи программами начального, среднего, высшего и послевузовского профессионального образования ³ , %	25,2	24,6	24,1	24,0	23,2	23,0

¹ Без учета подразделений (групп) дошкольного образования, находящихся в составе общеобразовательных учреждений.

² Включая обособленные структурные подразделения (филиалы).

³ За 2007-2010 гг. показатели рассчитаны с использованием численности населения, пересчитанной с учетом итогов ВПН-2010.

⁴ Включая обучающихся в образовательных учреждениях высшего и среднего профессионального образования, реализующих программы начального профессионального образования. С 2010 года – включая обучающихся на договорной основе.

5.2 Уровень образования населения по возрастным группам
(по данным Всероссийской переписи населения 2010 года)

	На 1000 человек соответствующей возрастной группы имеют профессиональное образование				
	после-вузовское	высшее	в том числе по уровням:		
			бакалавр	специалист	магистр

2010

Все население в возрасте 10 лет и старше

6 203 8 191 4

в том числе в возрасте, лет:

10-14 - - - - -

15-17 - - - - -

18-19 - - - - -

20-24 5 184 23 153 8

25-29 15 348 29 301 18

30-34 13 317 22 282 13

35-39 9 272 11 255 6

40-44 6 250 4 244 2

45-49 5 237 2 234 1

50-54 4 219 1 217 1

55-59 4 210 1 209 0

60-64 4 213 1 212 0

65-69 4 176 1 175 0

70-72 3 149 1 148 0

73 и более 2 114 0 114 0

Возраст не указан

- 4 - 4 -

Образование

Продолжение

	На 1000 человек соответствующей возрастной группы имеют общее образование		
	среднее (полное)	основное	начальное

2010

Все население в возрасте 10 лет и старше

178 116 102

в том числе в возрасте, лет:

10-14 - 73 904

15-17 227 601 146

18-19 477 129 14

20-24 179 72 14

25-29 148 73 14

30-34 163 79 12

35-39 169 66 10

40-44 172 51 8

45-49 200 50 9

50-54 220 64 10

55-59 223 93 18

60-64 207 125 34

65-69 176 199 122

70-72 152 225 192

73 и более 98 199 350

Возраст не указан 12 8 7

Дошкольное образование

5.3 Дошкольные образовательные учреждения¹

(на конец года)

	2007	2008	2009	2010	2011	2012
Число дошкольных образовательных учреждений – всего ²	1307	1322	1325	1327	1320 ³	1303 ³
в городах и поселках городского типа	640	648	644	640	643	656
в сельской местности	667	674	681	687	677	647
Численность детей в дошкольных образовательных учреждениях - всего, тыс. чел.	118,8	124,1	127,7	130,7	135,9	142,2
в городах и поселках городского типа	84,4	88,4	91,3	93,6	98,0	102,6
в сельской местности	34,3	35,7	36,4	37,1	37,9	39,6
Число детей, приходящихся на 100 мест в дошкольных образовательных учреждениях	110	110	111	106	106	109

На начало 2013 года на учете состояло 55,3 тыс. детей, которые нуждались в устройстве в дошкольные образовательные учреждения.

¹ Без учета подразделений (групп) дошкольного образования, находящихся в составе общеобразовательных учреждений.

² Включая обособленные структурные подразделения (филиалы).

³ Снижение связано с укрупнением ДОО.

5.4 Распределение дошкольных образовательных учреждений по назначению в 2008 году¹

(на конец года; без учреждений, находящихся на капремонте)

	Число учреждений	Численность детей в них, человек
Детские сады	593	29886
Детские сады присмотра и оздоровления	14	1197
Детские сады компенсирующего вида	47	4440
Детские сады комбинированного вида	143	23510
Детские сады общеразвивающего вида с приоритетным осуществлением одного или нескольких направлений развития воспитанников	305	29437
Центры развития ребенка	191	34984
Детские сады компенсирующего вида и учреждения с группами компенсирующего назначения	304	12106
из них:		
для детей с нарушением слуха	5	88
для детей с нарушением речи (при сохранённом слухе)	247	8872
для детей с нарушением зрения	11	606
для детей с нарушением интеллекта (умственно отсталых)	6	254
для детей с нарушением опорно-двигательного аппарата	18	1220
санаторного типа для детей с туберкулезной интоксикацией	9	875
других профилей	8	191

¹ Включая обособленные структурные подразделения (филиалы).

5.5 Распределение числа дошкольных образовательных учреждений по назначению¹

(на конец года; без учреждений, находящихся на капитальном ремонте)

	2009	2010	2011	2012
Дошкольные образовательные учреждения:				
детские сады	561	550	543	524
детские сады для детей раннего возраста	11	8	11	7
детские сады общеразвивающего вида с приоритетным осуществлением деятельности по одному из направлений развития детей	313	324	323	318
детские сады компенсирующего вида	40	27	31	30
детские сады пресмотра и оздоровления	12	15	12	9
детские сады комбинированного вида	113	147	193	205
центры развития ребенка - детские сады	214	195	159	157
Образовательные учреждения для детей дошкольного и младшего школьного возраста:				
начальная школа – детский сад	9	12	10	8
начальная школа – детский сад компенсирующего вида	6	5	4	5
прогимназия	8	7	6	6

¹ Включая обособленные структурные подразделения (филиалы). Типы образовательных учреждений приведены в соответствии с Типовым положением о дошкольном образовательном учреждении (утверждено постановлением Правительства Российской Федерации от 12.09.2008 № 666) и Типовым положением об образовательном учреждении для детей дошкольного и младшего школьного возраста (утверждено постановлением Правительства Российской Федерации от 19.09.97 № 1204 с изменениями от 23.12.2002, 18.08.2008 и 10.03.2009).

5.6 Распределение численности детей в дошкольных образовательных учреждениях по назначению¹

(на конец года; без учреждений, находящихся на капремонте; человек)

	2009	2010	2011	2012
Дошкольные образовательные учреждения:				
детские сады	26997	25852	25730	26039
детские сады для детей раннего возраста	1050	632	518	382
детские сады общеразвивающего вида с приоритетным осуществлением деятельности по одному из направлений развития детей	31583	33458	33349	33870
детские сады компенсирующего вида	3600	2069	2491	2488
детские сады пресмотра и оздоровления	1126	1256	1077	882
детские сады комбинированного вида	20385	26986	38127	41954
центры развития ребенка – детские сады	39789	37180	31512	32701
Образовательные учреждения для детей дошкольного и младшего школьного возраста:				
начальная школа – детский сад	400	562	421	277
начальная школа – детский сад компенсирующего вида	908	818	697	833
прогимназия	1097	1138	958	1014

¹ Включая обособленные структурные подразделения (филиалы), без групп дошкольного образования, организованных в общеобразовательных учреждениях. Типы образовательных учреждений приведены в соответствии с Типовым положением о дошкольном образовательном учреждении (утверждено постановлением Правительства Российской Федерации от 12.09.2008 № 666) и Типовым положением об образовательном учреждении для детей дошкольного и младшего школьного возраста (утверждено постановлением Правительства Российской Федерации от 19.09.97 № 1204 с изменениями от 23.12.2002, 18.08.2008 и 10.03.2009).

5.7 Численность персонала дошкольных образовательных учреждений

(без внешних совместителей и работников по договорам гражданско-правового характера; на конец года; человек)

	2008	2009	2010	2011	2012
Численность работников – всего	35407	35405	35203	35219	35287
в том числе:					
административный персонал – всего	1957	1959	1994	2045	2035
из него					
заведующий, заместители заведующего	1583	1582	1608	1660	1667
педагогический персонал – всего	13216	13214	13168	13182	13418
из него:					
воспитатели	10126	10201	10224	10245	10392
старшие воспитатели	391	392	380	383	404
музыкальные работники	1060	1042	1054	1044	1053
инструкторы по физической культуре	449	409	401	421	424
учителя-логопеды	622	654	603	577	602
учителя-дефектологи	75	73	70	66	70
педагоги-психологи	417	381	374	365	378
социальные педагоги	9	5	6	6	6
медицинский персонал – всего	552	210	211	173	145
обслуживающий персонал – всего	13050	13067	12911	12879	12771
младшие воспитатели	5436	5538	5478	5524	5602
помощники воспитателей	1196	1417	1441	1416	1316

5.8 Распределение персонала дошкольных образовательных учреждений по уровню образования в 2012 году

(без внешних совместителей и работников по договорам гражданско-правового характера; на конец года)

	Численность работников, человек	из них имеют образование, %			
		высшее профессиональное	в том числе высшее педагогическое	среднее профессиональное	в том числе педагогическое
Административный персонал – всего	2035	68,4	53,2	30,1	14,9
из него					
заведующий, заместители заведующего	1667	71,4	63,5	26,5	17,3
Педагогический персонал – всего	13418	41,6	39,1	57,3	52,9
из него:					
воспитатели	10392	34,5	32,1	64,4	60,0
старшие воспитатели	404	84,7	82,7	15,3	13,6
музыкальные работники	1053	36,0	32,6	63,2	53,6
инструкторы по физической культуре	424	50,5	47,4	48,3	42,9
учителя-логопеды	602	96,3	95,2	3,3	3,3
учителя-дефектологи	70	97,1	95,7	2,9	1,4
педагоги-психологи	378	95,0	90,2	4,8	4,8
социальные педагоги	6	100,0	100,0	-	-

**5.9 Финансовая деятельность
дошкольных образовательных учреждений**
(млн. рублей)

	2010	2011	2012
Объем финансирования – всего	6990,4	8008,9	9504,2
Бюджетное финансирование	6178,8	7050,6	8477,4
Внебюджетное финансирование	811,6	958,3	1026,8
Расходы - всего	6845,4	7871,5	9301,5

Интернатные учреждения для детей

5.10 Интернатные учреждения для детей
(на конец года)

	2007	2008	2009	2010	2011	2012
Число домов ребенка	7	7	7	7	7	7
в них детей, чел.	420	410	432	445	428	438
Число детских домов	40	38	36	37	37	37
в них детей, чел.	1433	1366	1296	1224	1198	1189
Число детских домов-школ	1	1	1	1	1	1
в них детей, чел.	97	90	96	101	104	97
Число приемных семей	96	114	140	181	224	269
в них детей, чел.	356	385	447	534	642	711
Число школ-интернатов общего типа	19	19	20	24	20	19
в них детей, чел.	2911	2883	3432	3984	3276	3585
Число школ и школ-интернатов для детей с ограниченными возможностями здоровья	32	32	31	31	32	32
в них детей, чел.	4078	3987	3945	3979	4688	4707

**5.11 Устройство детей и подростков,
оставшихся без попечения родителей
в 2007-2008 годах**
(человек)

	2007	2008
Всего выявлено и учтено детей и подростков, оставшихся без попечения родителей¹	2937	2942
из них были устроены:		
в дома ребенка, детские дома и школы-интернаты для детей-сирот и детей, оставшихся без попечения родителей, учреждения социальной защиты населения и иные учреждения на полное государственное обеспечение	544	505
под опеку (попечительство), на усыновление	1864	1816
в том числе усыновлены иностранными гражданами	50	48
в учреждения начального, среднего, высшего профессионального образования и другие образовательные учреждения на полное государственное обеспечение	29	32
Находится детей и подростков на воспитании в семьях:		
под опекой (попечительством)	9972	9950
на усыновлении посторонними гражданами	5542	5257
Численность детей, отобранных у родителей, лишенных родительских прав	1322	1315

¹ С учетом детей, оставшихся неустroенными к началу отчетного года.

**5.12 Устройство детей и подростков,
оставшихся без попечения родителей**
(человек)

	2009	2010	2011	2012
Всего выявлено и учтено детей и подростков, оставшихся без попечения родителей¹	2863	2535	2109	1838
из них были устроены под надзор: в образовательные и медицинские организации, в организации, оказывающие социальные услуги, в негосударственные учреждения, в детские дома семейного типа	618	549	553	557
под опеку (попечительство)	1542	1304	1080	870
из них:				
переданные на безвозмездную форму опеки (попечительства)	1489	1228	993	808
переданные на возмездную форму опеки (попечительства)	53	76	87	62
на усыновление (удочерение)	179	180	125	120
поступили на обучение в учреждения начального, среднего и высшего профессионального образования, другие образовательные учреждения на полное государственное обеспечение	65	41	36	26
возвращены родителям	242	230	136	98
выбыли по иным основаниям	44	33	32	14
Численность детей, оставшихся неустроенными на конец года	173	192	122	127
Численность детей, состоявших на учете в региональном банке данных о детях, оставшихся без попечения родителей на конец года	2093	2903	2690	2640
Находится детей и подростков на воспитании в семьях:				
под опекой (попечительством)	10316	10202	10007	9890
на усыновлении посторонними гражданами	4408	3491	2485	2681
Численность детей, родители которых лишены родительских прав	1203	1200	1260	1139

¹ С учетом детей, оставшихся неустроенными к началу отчетного года.

Общее образование
5.13 Число общеобразовательных учреждений¹
(на начало учебного года; единиц)

	2007/08	2008/09	2009/10	2010/11	2011/12	2012/13
Число общеобразовательных учреждений – всего	1656	1607	1468	1407	1366	1357
в том числе:						
общеобразовательные учреждения (без вечерних (сменных) общеобразовательных учреждений)	1601	1555	1418	1363	1329	1321
из них:						
государственные	1582	1535	1400	1348	1316	1308
негосударственные	19	20	18	15	13	13
вечерние (сменные) общеобразовательные учреждения	55	52	50	44	37	36

¹ Без учета учреждений, находящихся на капитальном ремонте, включая обособленные структурные подразделения (филиалы).

5.14 Численность обучающихся в общеобразовательных учреждениях
(на начало учебного года; тыс. человек)

	2007/08	2008/09	2009/10	2010/11	2011/12	2012/13
Численность обучающихся в общеобразовательных учреждениях	405,6	397,6	393,2	387,3	384,7	382,0
в том числе:						
в общеобразовательных учреждениях (без вечерних (сменных) общеобразовательных учреждений)	390,0	382,3	379,2	375,7	375,6	374,1
из них в:						
государственных	388,6	380,8	377,8	374,5	374,4	372,6
негосударственных	1,4	1,6	1,4	1,3	1,2	1,4
вечерних (сменных) общеобразовательных учреждениях, включая обучавшихся заочно	15,6	15,3	14,0	11,6	9,1	7,9

5.15 Число государственных и муниципальных общеобразовательных учреждений¹

(на начало учебного года; единиц)

	2007/08	2008/09	2009/10	2010/11	2011/12	2012/13
Число общеобразовательных учреждений	1637	1587	1450	1392	1353	1344
в том числе:						
в городах и поселках городского типа	527	513	487	468	464	461
в сельской местности	1110	1074	963	924	889	883
Из общего числа учреждений:						
общеобразовательные учреждения (без вечерних (сменных) общеобразовательных учреждений)	1582	1535	1400	1348	1316	1308
в том числе:						
в городах и поселках городского типа	493	480	454	439	439	436
в сельской местности	1089	1055	946	909	877	872
вечерние (сменные) общеобразовательные учреждения	55	52	50	44	37	36
в том числе:						
в городах и поселках городского типа	34	33	33	29	25	25
в сельской местности	21	19	17	15	12	11

¹ Без учета учреждений, находящихся на капитальном ремонте, включая обособленные структурные подразделения (филиалы).

5.16 Численность обучающихся и учителей государственных и муниципальных общеобразовательных учреждений

(на начало учебного года; тыс. человек)

	2007/08	2008/09	2009/10	2010/11	2011/12	2012/13
Численность обучающихся в общеобразовательных учреждениях	404,2	396,1	391,8	386,1	383,5	380,6
в том числе:						
в городах и поселках городского типа	251,1	248,0	248,6	246,7	248,5	248,7
в сельской местности	153,1	148,1	143,2	139,4	135,0	131,9
Из общей численности обучающихся:						
в общеобразовательных учреждениях (без вечерних (сменных) общеобразовательных учреждений)	388,6	380,8	377,8	374,5	374,4	372,6
в том числе:						
в городах и поселках городского типа	240,8	238,2	238,1	238,6	242,0	242,8
в сельской местности	147,8	142,6	139,7	135,9	132,4	129,8
в вечерних (сменных) общеобразовательных учреждениях, включая обучавшихся заочно	15,6	15,3	14,0	11,6	9,1	7,9
в том числе:						
в городах и поселках городского типа	10,3	9,8	10,6	8,1	6,5	5,8
в сельской местности	5,3	5,5	3,4	3,5	2,6	2,1
Численность учителей общеобразовательных учреждений (без вечерних (сменных) общеобразовательных учреждений)¹	35,8	34,8	27,7	27,2	27,2	27,0

¹ С 2009 года – без совместителей.

**5.17 Государственные и муниципальные дневные
общеобразовательные учреждения¹****в 2007-2008 годах**

(на начало учебного года; единиц)

	2007/08	2008/09
Число общеобразовательных учреждений – всего	1582	1535
в том числе:		
начальных	340	306
основных	230	229
средних (полных)	975	966
для детей с отклонениями в развитии	33	33
санаторно-лесные школы	4	1 ²

¹ Без учета учреждений, находящихся на капитальном ремонте, включая обособленные структурные подразделения (филиалы).

² Без учета учреждений, находящихся в составе детских санаториев.

5.18 Государственные и муниципальные общеобразовательные учреждения (без вечерних (сменных) общеобразовательных учреждений) по типам
(на начало учебного года; единиц)

	2009/10	2010/11	2011/12	2012/13
Число общеобразовательных учреждений	1400	1348	1316	1308
в том числе:				
образовательные учреждения для детей дошкольного и младшего школьного возраста	23	18	16	15
общеобразовательные учреждения и школы-интернаты	1334	1286	1255	1248
из них:				
начальные	185	147	122	120
основные	213	206	210	210
средние	842	837	827	822
общеобразовательные учреждения с углубленным изучением отдельных предметов	13	11	11	9
гимназии	37	41	40	40
лицеи	44	44	45	47
кадетские учреждения	6	6	6	7
общеобразовательные школы-интернаты с первоначальной летной подготовкой	1	1	1	1
специальные (коррекционные) образовательные учреждения для обучающихся и воспитанников с ограниченными возможностями здоровья	31	31	31	31
специальные учебно-воспитательные учреждения для детей с девиантным поведением	1	1	1	1
оздоровительные образовательные учреждения санаторного типа для детей, нуждающихся в длительном лечении	4	5	5	5

5.19 Численность учащихся и учителей государственных и муниципальных дневных общеобразовательных учреждений в 2007-2008 годах

(на начало учебного года; тыс. чел.)

	2007/08	2008/09
Всего учащихся	388,6	380,8
в том числе в общеобразовательных учреждениях:		
начальных	7,9	6,8
основных	17,4	16,3
средних (полных)	356,1	350,9
для детей с отклонениями в развитии ¹	7,2	6,8
Всего учителей	35,8	34,8

¹ Включая учащихся классов, организованных при общеобразовательных учреждениях.

**5.20 Численность обучающихся по типам государственных
и муниципальных общеобразовательных учреждений
(без вечерних (сменных) общеобразовательных учреждений)**
(на начало учебного года; тыс. человек)

	2009/10	2010/11	2011/12	2012/13
Численность обучающихся в общеобразовательных учреждениях	377,8	374,5	374,4	372,6
в том числе:				
в образовательных учреждениях для детей дошкольного и младшего школьного возраста	1,6	1,3	1,2	1,1
в общеобразовательных учреждениях и школах-интернатах	367,4	364,6	364,7	362,5
их них:				
начальных	3,7	2,9	2,0	2,0
основных	15,2	14,0	14,2	14,1
средних	280,8	275,7	276,8	273,7
общеобразовательных учреждений с углубленным изучением отдельных предметов	11,2	9,1	9,5	8,6
гимназиях	27,5	31,6	30,9	30,8
лицеях	29,0	31,3	31,1	33,2
в кадетских учреждениях	1,5	1,5	1,4	1,9
в общеобразовательных школах-интернатах с первоначальной летной подготовкой	0,3	0,3	0,3	0,3
в специальных (коррекционных) образовательных учреждениях для обучающихся и воспитанников с ограниченными возможностями здоровья ¹	6,4	6,2	6,2	6,3
в специальных учебно-воспитательных учреждениях для детей с девиантным поведением	0,1	0,1	0,05	0,04
в оздоровительных образовательных учреждениях санаторного типа для детей, нуждающихся в длительном лечении	0,6	0,6	0,6	0,6

¹ Включая учащихся классов, организованных при общеобразовательных учреждениях.

**5.21 Негосударственные общеобразовательные
учреждения (без вечерних (сменных)
общеобразовательных учреждений)
в 2007-2010 годах**

(на начало учебного года; единиц)

	2007/08	2008/09	2009/10	2010/11
Число общеобразовательных учреждений – всего	19	20	18	15
в том числе:				
начальных	3	4	4	3
основных	-	1	1	1
средних (полных)	16	15	13	11

**5.22 Численность обучающихся и учителей в негосударственных
общеобразовательных учреждениях (без вечерних (сменных)
общеобразовательных учреждений)
в 2007-2010 годах**

(на начало учебного года; чел.)

	2007/08	2008/09	2009/10	2010/11
Всего обучающихся	1401	1578	1407	1262
в том числе в общеобразовательных учреждениях:				
начальных	81	154	171	142
основных	-	58	69	25
средних (полных)	1320	1366	1167	1095
Всего учителей	383	410	368	334

**5.23 Негосударственные общеобразовательные учреждения
в 2007-2010 годах**
(на начало учебного года)

	2007/08			2008/09		
	число обще- обра- зова- тель- ных учреж- дений, еди- ниц	чис- лен- ность уча- щихся, чел.	число педа- гоги- ческих работ- ников, чел.	число обще- обра- зова- тель- ных учреж- дений, еди- ниц	чис- лен- ность уча- щихся, чел.	число педа- гоги- ческих работ- ников, чел.

Всего негосударственных общеобразовательных учреждений по видам	19	1401	383	20	1578	410
в том числе:						
лицей	4	356	81	5	420	82
гимназии	4	378	103	5	508	123
другие общеобразовательные учреждения	11	667	199	10	650	205

Образование

Продолжение

	2009/10			2010/11		
	число обще- обра- зова- тель- ных учреж- дений, еди- ниц	чис- лен- ность уча- щихся, чел.	число педа- гоги- ческих работ- ников, чел.	число обще- обра- зова- тель- ных учреж- дений, еди- ниц	чис- лен- ность уча- щихся, чел.	число педа- гоги- ческих работ- ников, чел.

Всего
негосударственных
общеобразовательных
учреждений по видам

18 1407 368 15 1262 334

в том числе:

лицей 4 314 72 3 262 59

гимназии 5 473 120 5 482 128

другие
общеобразовательные
учреждения

9 620 176 7 518 147

**5.24 Негосударственные общеобразовательные учреждения
(без вечерних (сменных) общеобразовательных учреждений)**

(на начало учебного года; единиц)

	2011/12	2012/13
Число общеобразовательных учреждений	13	13
в том числе по видам:		
образовательные учреждения для детей дошкольного и младшего школьного возраста	2	2
общеобразовательные учреждения и школы-интернаты	11	11
из них:		
начальные	1	-
основные	-	1
средние	4	6
общеобразовательные учреждения с углубленным изучением отдельных предметов	-	-
гимназии	4	2
лицеи	2	2

**5.25 Численность обучающихся в негосударственных
общеобразовательных учреждениях (без вечерних (сменных)
общеобразовательных учреждений)**

(на начало учебного года; человек)

	2011/12	2012/13
Численность обучающихся в общеобразовательных учреждениях	1244	1404
в том числе по видам:		
в образовательных учреждениях для детей дошкольного и младшего школьного возраста	108	117
в общеобразовательных учреждениях и школах-интернатах	1136	1287
из них:		
начальных	44	-
основных	-	77
средних	448	671
общеобразовательных учреждениях с углубленным изучением отдельных предметов	-	-
гимназиях	443	328
лицеях	201	211

Численность учителей в негосударственных общеобразовательных учреждениях (без вечерних (сменных) общеобразовательных учреждений) в 2012 году составила 232 человека.

5.26 Численность обучающихся в общеобразовательных учреждениях (без вечерних (сменных) общеобразовательных учреждений) по группам классов (на начало учебного года)

	2007/08	2008/09	2009/10	2010/11	2011/12	2012/13
Всего¹, тыс. чел.						
Всего обучающихся	382,8	375,6	372,2	368,8	368,7	367,1
в том числе:						
в городах и поселках городского типа	237,1	234,8	234,2	234,5	238,0	238,9
в сельской местности	145,7	140,8	138,0	134,3	130,7	128,2
в 1–4 классах	140,4	141,3	144,6	149,7	154,4	156,8
в том числе:						
в городах и поселках городского типа	88,2	89,6	92,1	96,3	101,0	103,5
в сельской местности	52,2	51,7	52,5	53,4	53,4	53,3
в 5–9 классах	193,9	189,4	184,4	175,8	171,7	171,0
в том числе:						
в городах и поселках городского типа	118,2	117,6	115,8	110,5	108,7	109,2
в сельской местности	75,7	71,8	68,6	65,3	63,0	61,8
в 10–11 (12) классах	48,5	44,9	43,2	43,3	42,6	39,3
в том числе:						
в городах и поселках городского типа	30,7	27,6	26,2	27,7	28,4	26,2
в сельской местности	17,8	17,3	16,9	15,6	14,2	13,1

¹ Без обучающихся в специальных (коррекционных) образовательных учреждениях и классах для обучающихся и воспитанников с ограниченными возможностями здоровья, специальных учебно-воспитательных учреждениях для детей и подростков с девиантным поведением, оздоровительных образовательных учреждений санаторного типа для детей, нуждающихся в длительном лечении, образовательных учреждений для детей, нуждающихся в психолого-педагогической и медико-социальной помощи.

	2007/08	2008/09	2009/10	2010/11	2011/12	2012/13
Государственные и муниципальные общеобразовательные учреждения¹, тыс. чел.						
Всего обучающихся	381,3	374,0	370,8	367,7	367,5	365,7
в том числе:						
в городах и поселках городского типа	235,6	233,3	232,8	233,4	236,8	237,6
в сельской местности	145,7	140,7	137,9	134,3	130,7	128,2
в 1–4 классах	139,8	140,6	144,0	149,1	153,8	156,1
в том числе:						
в городах и поселках городского типа	87,5	89,0	91,5	95,7	100,4	102,8
в сельской местности	52,3	51,7	52,5	53,4	53,4	53,2
в 5–9 классах	193,2	188,7	183,7	175,3	171,2	170,5
в том числе:						
в городах и поселках городского типа	117,6	117,0	115,2	110,0	108,2	108,7
в сельской местности	75,6	71,8	68,5	65,3	63,0	61,8
в 10–11 (12) классах	48,3	44,6	43,1	43,2	42,5	39,2
в том числе:						
в городах и поселках городского типа	30,5	27,4	26,1	27,6	28,3	26,1
в сельской местности	17,8	17,3	16,9	15,6	14,2	13,1

¹ Без обучающихся в специальных (коррекционных) образовательных учреждениях и классах для обучающихся и воспитанников с ограниченными возможностями здоровья, специальных учебно-воспитательных учреждениях для детей и подростков с девиантным поведением, оздоровительных образовательных учреждений санаторного типа для детей, нуждающихся в длительном лечении, образовательных учреждений для детей, нуждающихся в психолого-педагогической и медико-социальной помощи.

	2007/08	2008/09	2009/10	2010/11	2011/12	2012/13
--	---------	---------	---------	---------	---------	---------

**Негосударственные
общеобразовательные учреждения, чел.**

Всего обучающихся	1401	1578	1407	1262	1244	1404
в том числе:						
в городах и поселках городского типа	1352	1519	1367	1216	1213	1365
в сельской местности	49	59	40	46	31	39
в 1–4 классах	628	675	634	584	634	748
в том числе:						
в городах и поселках городского типа	610	646	615	567	614	725
в сельской местности	18	29	19	17	20	23
в 5–9 классах	572	658	644	553	499	539
в том числе:						
в городах и поселках городского типа	541	628	623	524	488	523
в сельской местности	31	30	21	29	11	16
в 10–11 (12) классах	201	245	129	125	111	117
в том числе:						
в городах и поселках городского типа	201	245	129	125	111	117
в сельской местности	-	-	-	-	-	-

**5.27 Средняя наполняемость классов в
общеобразовательных учреждениях (без вечерних (сменных)
общеобразовательных учреждений)**

(приходится обучающихся в среднем на один класс; на начало учебного года; человек)

	2007/08	2008/09	2009/10	2010/11	2011/12	2012/13
--	---------	---------	---------	---------	---------	---------

Все общеобразовательные учреждения¹

Классы

1–4	19,1	19,7	18,6	19,2	19,4	19,0
5–9	19,7	19,7	20,1	20,0	19,4	19,2
10–11(12)	18,5	18,0	18,2	18,5	18,0	17,0

**Государственные и муниципальные
общеобразовательные учреждения¹**

Классы

1–4	19,2	19,8	18,7	19,3	19,5	19,3
5–9	19,7	19,8	20,1	20,0	19,5	19,3
10–11(12)	18,6	18,1	18,3	18,6	18,1	17,1

**Негосударственные
общеобразовательные учреждения**

Классы

1–4	9,8	10,2	9,9	10,4	11,3	12,5
5–9	9,4	10,0	9,5	9,2	9,6	9,4
10–11(12)	7,4	6,8	8,1	7,4	6,9	7,8

¹ Без специальных (коррекционных) образовательных учреждений и классов для обучающихся и воспитанников с ограниченными возможностями здоровья, специальных учебно-воспитательных учреждений для детей и подростков с девиантным поведением, оздоровительных образовательных учреждений санаторного типа для детей, нуждающихся в длительном лечении, образовательных учреждений для детей, нуждающихся в психолого-педагогической и медико-социальной помощи.

**5.28 Государственные и муниципальные специальные
(коррекционные) образовательные учреждения
для обучающихся и воспитанников с ограниченными
возможностями здоровья и специальные учебно-
воспитательные учреждения для детей с
девиантным поведением**
(на начало учебного года)

	Число учреждений					
	2007/08	2008/09	2009/10	2010/11	2011/12	2012/13
Специальные (коррекционные) образовательные учреждения для обучающихся и воспитанников с ограниченными воз- можностями здоровья и с девиантным поведением	33	33	32	32	32	32
в том числе для детей:						
умственно отсталых	21	21	21	21	21	21
незрячих, слабовидящих и позднослепших	2	2	2	2	2	2
неслышащих, слабослышащих и позднооглохших	4	4	4	4	4	4
с нарушениями опорно-двигательного аппарата	1	1	1	1	1	1
с тяжелыми нарушениями речи	1	1	1	1	1	1
с задержкой психического развития	3	3	2	2	2	2
прочие образовательные учреждения	1	1	1	1	1	1

	В них учащихся, чел.					
	2007/08	2008/09	2009/10	2010/11	2011/12	2012/13
Специальные (коррекционные) образовательные учреждения для обучающихся и воспитанников с ограниченными возможностями здоровья и с девиантным поведением	4661	4562	4514	4558	4699	4707
в том числе для детей:						
умственно отсталых	3113	2956	3058	3161	3257	3227
незрячих, слабовидящих и поздноослепших	251	252	254	242	241	263
неслышащих, слабослышащих и позднооглохших	451	439	434	391	438	444
с нарушениями опорно-двигательного аппарата	184	189	187	181	186	188
с тяжелыми нарушениями речи	233	234	275	275	289	297
с задержкой психического развития	345	421	237	239	241	253
прочие образовательные учреждения	84	71	69	69	47	35

**5.29 Сменность занятий в государственных
и муниципальных общеобразовательных учреждениях
(без вечерних (сменных) общеобразовательных учреждений)¹**
(на начало учебного года)

	2007/08	2008/09	2009/10	2010/11	2011/12	2012/13
Число общеобразовательных учреждений, ведущих занятия ² :						
в одну смену, единиц	1152	1129	1015	988	927	918
в % от общего числа учреждений	74,6	75,2	74,4	75,4	72,5	72,2
в две смены, единиц	393	372	349	322	350	353
в % от общего числа учреждений	25,4	24,8	25,6	24,6	27,4	27,8
в три смены, единиц	-	-	-	1	1	-
в % от общего числа учреждений	-	-	-	0,1	0,08	-
Численность обучающихся, занимавшихся:						
в первую смену, тыс. чел.	322,6	319,1	316,1	314,6	310,1	307,8
в % от общей численности обучающихся	84,6	85,3	85,3	85,6	84,4	84,2
во вторую смену, тыс. чел.	58,8	54,8	54,6	52,9	57,3	57,9
в % от общей численности обучающихся	15,4	14,7	14,7	14,4	15,6	15,8
в третью смену, тыс. чел.	-	-	-	0,1	0,1	-
в % от общей численности обучающихся	-	-	-	0,03	0,03	-

¹ Без специальных (коррекционных) образовательных учреждений и классов для обучающихся и воспитанников с ограниченными возможностями здоровья, специальных учебно-воспитательных учреждений для детей и подростков с девиантным поведением, оздоровительных образовательных учреждений санаторного типа для детей, нуждающихся в длительном лечении, образовательных учреждений для детей, нуждающихся в психолого-педагогической и медико-социальной помощи.

² Включая обособленные структурные подразделения (филиалы).

5.30 Учреждения продленного дня (на начало учебного года)

	2007/08	2008/09	2009/10	2010/11	2011/12	2012/13
Число учреждений с продленным днем и школ с группами продленного дня¹, ед.	900	940	853	819	800	781
в том числе:						
в городах и поселках городского типа	401	398	381	355	353	346
в сельской местности	499	542	472	464	447	435
Численность учащихся в группах продленного дня, тыс. чел.	62,8	65,0	56,3	52,2	50,0	51,3
в том числе:						
в городах и поселках городского типа	41,8	42,5	37,4	32,4	31,8	33,1
в сельской местности	21,0	22,5	19,0	19,9	18,2	18,2
Удельный вес учащихся групп продленного дня в общей численности учащихся 1-9 классов, %	19,1	20,0	17,3	16,2	15,5	15,8
из них:						
в городах и поселках городского типа	20,8	21,1	18,3	16,8	15,4	15,8
в сельской местности	16,4	18,3	15,7	15,9	15,7	15,8

¹ Включая обособленные структурные подразделения (филиалы).

**5.31 Государственные и муниципальные
общеобразовательные учреждения (без вечерних (сменных)
общеобразовательных учреждений), оснащенные
кабинетами основ информатики и вычислительной техники**¹
(на начало учебного года)

	2007/08	2009/10	2010/11	2011/12	2012/13
Число общеобразовательных учреждений, имеющих учебные кабинеты ОИВТ – всего	974	1195	1167	1149	1171
в % от общего числа общеобразовательных учреждений	99,9	85,4	86,6	87,3	89,5
в них рабочих мест с ЭВМ, ед.	11668	14742	14909	15466	16802

**5.32 Электронные средства обучения в государственных и
муниципальных общеобразовательных учреждениях
(без вечерних (сменных) общеобразовательных учреждений)**¹
(на начало учебного года)

	2007/08	2009/10	2010/11	2011/12	2012/13
Число персональных компьютеров, тыс. штук	18,3	28,0	32,4	37,9	49,4
из них:					
используемые в учебных целях	14,6	23,0	26,8	31,1	40,9
в составе локальных вычислительных сетей	9,0	13,8	15,4	17,6	21,9
имевшие доступ к сети Интернет	6,1	12,3	14,2	17,5	22,5
Число персональных компьютеров на одно учреждение, штук	12	20	24	29	31
Число персональных компьютеров, используемых в учебных целях, на 1000 обучающихся, штук	38	61	72	83	110

¹ Данные приведены с учетом филиалов дневных общеобразовательных учреждений. До 2009/2010 учебного года статистическое наблюдение осуществлялось только по дневным средним (полным) общеобразовательным учреждениям один раз в два года.

**5.33 Техническое состояние зданий государственных
и муниципальных общеобразовательных учреждений
(без вечерних (сменных) общеобразовательных учреждений)¹**
(на начало учебного года)

	2007/08	2009/10	2010/11	2011/12	2012/13
Число общеобразовательных учреждений, здания которых:					
требуют капитального ремонта, ед.	568	415	329	296	132
в % от общего числа общеобразовательных учреждений	35,9	29,6	24,4	22,5	10,1
находятся в аварийном состоянии, ед.	71	23	23	25	1
в % от общего числа общеобразовательных учреждений	4,5	1,6	1,7	1,9	0,1
Численность обучающихся в общеобразовательных учреждениях, здания которых:					
требуют капитального ремонта, тыс. чел.	153,1	110,5	90,3	89,2	43,6
в % от общей численности обучающихся	39,4	29,3	24,1	23,8	11,7
находятся в аварийном состоянии, тыс. чел.	17,8	7,1	7,2	6,9	0,1
в % от общей численности обучающихся	4,6	1,9	1,9	1,9	0,0

¹ Данные приведены с учетом филиалов дневных общеобразовательных учреждений. До 2009/10 учебного года статистическое наблюдение осуществлялось один раз в два года.

**5.34 Государственные и муниципальные вечерние (сменные)
общеобразовательные учреждения**
(на начало учебного года)

	2007/08	2008/09	2009/10	2010/11	2011/12	2012/13
Число учреждений, ед.	55	52	50	44	37	36
в них обучающихся, тыс. чел.	15,6	15,3	14,0	11,6	9,1	7,9
в том числе:						
в 1–9 классах	6,0	5,6	4,8	4,1	3,2	2,7
в 10–11 (12) классах	9,6	9,8	9,2	7,5	5,9	5,2

**5.35 Выпуск учащихся общеобразовательными
учреждениями**
(тыс. человек)

	2007	2008	2009	2010	2011	2012
Численность обучающихся, получивших аттестат об основном образовании – всего	39,3	39,5	38,9	40,8	37,5	35,8
в том числе по окончании:						
государственных и муниципальных учреждений (без вечерних (сменных) учреждений)	36,3	36,6	36,0	38,5	36,0	34,1
из них в сельской местности	14,6	15,4	14,7	14,3	13,4	12,5
негосударственных дневных учреждений	0,2	0,1	0,1	0,1	0,1	0,1
из них в сельской местности	-	-	-	-	-	-
государственных и муниципальных вечерних учреждений	2,8	2,8	2,7	2,2	1,4	1,6
Численность обучающихся, получивших аттестат о среднем (полном) общем образовании – всего	32,6	29,8	23,4	22,7	21,6	22,1
в том числе по окончании:						
государственных и муниципальных учреждений (без вечерних (сменных) учреждений)	27,9	25,4	20,6	20,2	19,7	20,7
из них в сельской местности	9,7	8,9	7,8	8,0	7,5	6,6
негосударственных дневных учреждений	0,1	0,08	0,1	0,06	0,05	0,05
из них в сельской местности	-	-	-	-	-	-
государственных и муниципальных вечерних учреждений	4,6	4,3	2,7	2,5	1,8	1,4

5.36 Численность и состав работников государственных и муниципальных общеобразовательных учреждений (без вечерних (сменных) общеобразовательных учреждений) по уровню образования¹
(на 1 октября 2012 года; человек)

	Численность работников (без внешних совместителей)	из них имеют образование		Из общей численности работников - женщин
		высшее профессиональное	среднее профессиональное	
Всего работников	51726	30249	11377	43488
в том числе:				
руководящие работники	4652	3958	632	4140
из них:				
директор	1141	1136	5	879
заместители директора	2558	2262	260	2358
педагогические работники – всего	30150	24636	5191	26852
в том числе учителя:				
1-3 (4) и подготовительных классов	7549	5299	2235	7484
русского языка и литературы	3239	3082	149	3174
истории, права, обществознания,				
экономики	1613	1527	17	1405
математики	2625	2527	88	2515
информатики	774	682	81	579
физики	966	945	18	743
химии	795	783	9	746
географии	810	763	43	758
биологии	818	796	21	778
иностранных языков	2938	2639	275	2834
музыки и пения	565	301	258	479
изобразительного искусства, черчения	493	330	153	451
основ безопасности жизнедеятельности	406	353	49	91
физической культуры	1778	1405	330	856
трудового обучения	1116	814	271	701
учителя-логопеды	103	101	2	103
мастера производственного обучения	30	12	12	1
педагоги-психологи	534	487	38	513
социальные педагоги	233	194	31	222
другие педагогические работники	2765	1596	1111	2419
учебно-вспомогательный персонал	1979	690	898	1747
обслуживающий персонал	14945	965	4656	10749

¹ По данным Минобразования Ростовской области.

5.37 Финансовая деятельность государственных и муниципальных общеобразовательных учреждений
(млн. рублей)

	2011	2012
Объем финансирования – всего	17841,8	21693,6
Бюджетное финансирование	17600,9	21416,2
Внебюджетное финансирование	240,9	277,4
Бюджетные расходы	15126,3	17848,3
Расходы, осуществляемые за счет внебюджетных источников финансирования	317,5	161,1

**5.38 Учреждения дополнительного образования детей
по видам образовательной деятельности
на 1 января 2013 года**

	Число учреждений	Численность занимавшихся в них, чел.
Учреждения Минобрнауки России	208	226931
в том числе:		
работающие по всем видам образовательной деятельности	81	109169
художественные	4	8061
эколого-биологические	10	13369
технические	15	12848
туристско-краеведческие	4	3590
спортивные (детско-юношеские школы, клубы общей физической подготовки)	80	71352
военно-патриотические	-	-
спортивно-технические	5	4620
другие	9	3922
Детско-юношеские спортивные школы Росспорта	27	22374
Детские музыкальные, художественные, хореографические школы и школы искусств Минкультуры России	131	45032

Начальное профессиональное образование

5.39 Образовательные учреждения
начального профессионального образования

	Число учреждений (на конец года)	Численность обучающихся ¹ , чел.	Принято ¹ , на обучение чел.	Подготовлено (выпущено) квалифицированных рабочих ¹ , чел.
--	----------------------------------	---	---	---

Все учреждения
начального
профессионального
образования:

2007	100	36589	14784	16633
2008	96	32598	14071	15447
2009	96	31046	14637	14355
2010	85	34124 ²	21031 ²	18339 ²
2011	82	29842 ²	18506 ²	18217 ²
2012	70	27988 ²	17746 ²	16671 ²

в том числе:

образовательные
учреждения начального
профессионального
образования всех форм
обучения

62	26393	14634	13709
----	-------	-------	-------

профучилища

уголовно-
исполнительной системы

8	1595	3112	2962
---	------	------	------

¹ Здесь и далее в таблицах 5.40 и 5.41 включая образовательные учреждения высшего и среднего профессионального образования, реализующие программу начального профессионального образования.

² С 2010 года включая обучающихся на договорной основе, до 2010 года – по численности обучающихся за счет бюджета учредителя.

**5.40 Численность обучающихся в образовательных учреждениях,
реализующих программы начального профессионального
образования, по профессиям
в 2012 году
(человек)**

	Численность обучающихся	в том числе	
		за счет бюджета учредителя	по договорам
Всего обучающихся	27988	25758	2230
в том числе по профессиям:			
промышленности	7896	7145	751
из них			
легкой промышленности	1528	1502	26
из нее швейного производства	1503	1477	26
сельского хозяйства	2825	2595	230
строительных, монтажных и ремонтно-строительных работ	3876	3747	129
транспорта	3111	2909	202
связи	281	281	-
общественного питания, торговли и производства пищевой продукции	4750	4671	79
сферы обслуживания	1404	1144	260
реставрационных работ	88	88	-
общим профессиям для всех видов экономической деятельности	2165	1822	343
должности служащих	1592	1356	236

**5.41 Прием в образовательные учреждения
начального профессионального образования
по профессиям
в 2012 году
(человек)**

	Принято обучающихся	в том числе	
		за счет бюджета учредителя	по договорам
Принято - всего	17746	12854	4892
в том числе по профессиям:			
промышленности	5350	4199	1151
из них			
легкой промышленности	1453	1210	243
из нее швейного производства	1375	1158	217
сельского хозяйства	1490	1099	391
строительных, монтажных и ремонтно-строительных работ	2084	1899	185
транспорта	2251	1286	965
связи	97	95	2
общественного питания, торговли и производства пищевой продукции	3126	2459	667
сферы обслуживания	1029	555	474
реставрационных работ	35	35	-
общим профессиям для всех видов экономической деятельности	1447	922	525
должности служащих	837	305	532

5.42 Численность преподавателей образовательных учреждений начального профессионального образования

(на конец года; человек)

	2009		2010	
	Численность преподавателей - всего	в том числе с высшим профессиональным образованием	Численность преподавателей - всего	в том числе с высшим профессиональным образованием
Все преподаватели	1173	1070	1112	1035
в том числе:				
по общественным дисциплинам	132	128	133	127
по общеобразовательным дисциплинам	468	449	445	432
по специальным общетехническим дисциплинам	425	369	412	375
физического воспитания и основ безопасности жизнедеятельности	148	124	122	101

Продолжение

	2011	
	Численность преподавателей - всего	в том числе с высшим профессиональным образованием
Все преподаватели	1032	955
в том числе:		
по общественным дисциплинам	121	115
по общеобразовательным дисциплинам	451	435
по специальным общетехническим дисциплинам	323	280
физического воспитания и основ безопасности жизнедеятельности	137	125

**5.43 Численность работников образовательных учреждений
начального профессионального образования
в 2012 году**

(на конец года; человек)

	Фактическая численность работников учреждений НПО	в том числе женщин	в % от общей численности
Всего	4214	2728	64,7
из них педагогических работников	1887	1205	63,9
в том числе преподавателей	824	635	77,1

**5.44 Выпуск квалифицированных рабочих и служащих
образовательными учреждениями начального
профессионального образования по профессиям¹
в 2012 году
(человек)**

	Окончили образователь- ные учреж- дения ²	из них окончили образова- тельные учреж- дения по очной форме обучения	из них направлены на работу в организации
Выпущено – всего	16671	8918	5220
в том числе по профессиям:			
промышленности	5537	2365	1527
из них:			
легкой промышленности	1445	415	268
из неё швейного производства	1368	415	268
сельского хозяйства	1082	678	343
строительных, монтажных и ремонтно- строительных работ	1925	1228	463
транспорта	1916	998	370
связи	141	128	86
общественного питания, торговли и производства пищевой продукции	2463	1710	1128
сферы обслуживания	911	435	377
реставрационных работ	68	68	42
общим профессиям для всех видов экономи- ческой деятельности	1470	578	370
должности служащих	1158	730	514

¹ Данные приведены в соответствии с Перечнем профессий начального профессионального образования, утвержденным постановлением Правительства Российской Федерации от 8 декабря 1999г. № 1362, включая должности служащих, с учетом образовательных учреждений высшего и среднего профессионального образования, реализующих программу начального профессионального образования.

² Включая обучавшихся на договорной основе.

5.45 Выпуск квалифицированных рабочих и служащих образовательными учреждениями начального профессионального образования по профессиям за счет бюджета учредителя и по договорам в 2012 году
(человек)

	Окончили образовательные учреждения	в том числе	
		за счет бюджета учредителя	по договорам
Выпущено - всего	16671	11930	4741
в том числе по профессиям:			
промышленности	5537	4453	1084
из них			
легкой промышленности	1445	1220	225
из нее швейного производства	1368	1169	199
сельского хозяйства	1082	703	379
строительных, монтажных и ремонтно-строительных работ	1925	1698	227
транспорта	1916	998	918
связи	141	128	13
общественного питания, торговли и производства пищевой продукции	2463	1825	638
сферы обслуживания	911	435	476
реставрационных работ	68	68	-
общим профессиям для всех видов экономической деятельности	1470	892	578
должности служащих	1158	730	428

¹ Данные приведены в соответствии с Перечнем профессий начального профессионального образования, утвержденным постановлением Правительства Российской Федерации от 8 декабря 1999г. № 1362, включая должности служащих, с учетом образовательных учреждений высшего и среднего профессионального образования, реализующих программу начального профессионального образования.

5.46 Электронные средства обучения в образовательных учреждениях начального профессионального образования¹

(на конец учебного года; штук)

	2007	2008	2009	2010	2011	2012
Число персональных компьютеров, используемых в учебных целях	2245	2440	2527	2013 ²	1944 ²	1859 ²
из них:						
в составе локальных вычислительных сетей	1115	1175	1395	1479	1230	1395
подключенных к сети Интернет	417	567	613	643	897	1051
Число персональных компьютеров, используемых в учебных целях, на 1000 обучающихся ³	64,2	79,6	84,9	70,7	68,9	70,4

¹ По данным Минобразования Ростовской области.

² Уменьшение связано с уменьшением числа образовательных учреждений начального профессионального образования (закрытие, переход на программы среднего профессионального образования).

³ Показатель рассчитан от численности обучающихся в учреждениях НПО всех форм обучения.

**5.47 Финансовая деятельность образовательных учреждений
начального профессионального образования**

(млн. рублей)

	2010	2011	2012
Объем финансирования – всего	1968,7	2188,6	1866,1
Бюджетное финансирование	1791,7	1981,6	1672,0
Внебюджетные источники финансирования	177,0	207,0	194,2
Расходы – всего	1670,9	1842,9	1589,3
Бюджетные расходы	1533,0	1686,9	1447,7
Расходы, осуществляемые за счет внебюджетных источников финансирования	138,0	156,0	141,6

Среднее профессиональное образование

5.48 Государственные образовательные учреждения среднего профессионального образования (на начало учебного года)

	2007/08	2008/09	2009/10	2010/11	2011/12	2012/13
Число учреждений	64	62	61	62	61	63
в них студентов, тыс. чел.	74,6	68,1	64,5	64,5	62,1	63,4
в том числе обучавшихся на отделениях:						
очных	56,9	50,8	47,1	47,5	47,4	48,3
очно-заочных (вечерних)	1,2	1,2	1,3	1,3	1,3	1,2
заочных	15,8	15,5	15,6	15,2	13,1	13,6
экстернат	0,7	0,5	0,5	0,4	0,3	0,3
На 10000 населения приходилось студентов ¹	174	159	150	151	146	149
Из общего числа студентов обучаются, тыс. чел.						
по договорам с юридическими и физическими лицами с полным возмещением затрат	25,6	21,0	18,7	18,3	16,2	15,8
по системе целевой контрактной подготовки	4,4	3,8	3,8	3,1	2,7	2,5

¹ За 2007-2010 гг. показатели рассчитаны с использованием численности населения, пересчитанной с учетом итогов ВПН-2010.

5.49 Распределение численности студентов государственных образовательных учреждений среднего профессионального образования по группам специальностей¹

(человек)

	2007/08	2008/09	2009/10	2010/11	2011/12	2012/13
Численность студентов – всего	74612	68067	64467	64459	62108	63437
в том числе по группам специальностей:						
естественные науки	416	303	280	299	221	132
гуманитарные науки	4978	3984	3328	3352	2656	2805
социальные науки	184	162	205	278	295	347
образование и педагогика	6201	5988	5582	5423	5109	5185
здравоохранение	6885	6598	6365	6153	6179	6174
культура и искусство	2147	2135	2171	2206	2398	2556
экономика и управление	14474	13045	11696	11407	9348	8652
информационная						
безопасность	88	88	93	93	141	236
сфера обслуживания	304	371	493	991	1779	2781
сельское и рыбное хозяйство	2567	2231	2080	2071	2027	1896
геодезия и землеустройство	233	245	247	340	470	672
геология, разведка и разработка полезных ископаемых	583	602	713	727	705	731
энергетика, энергетическое						
машиностроение и						
электротехника	1936	1799	1809	1757	1740	1753
металлургия, машинострое-						
ние и материалобработка	3987	3406	3158	2882	2761	2931
авиационная и						
ракетно-космическая техника	366	327	295	318	310	317
морская техника	1728	1642	1887	2140	2630	3105
транспортные средства	8816	7902	7570	7516	7385	6943
приборостроение и						
оптотехника	436	475	491	412	214	166
электронная техника,						
радиотехника и связь	2524	2129	1760	1719	1424	1267
автоматика и управление	1530	1451	1379	1276	1215	1261
информатика и						
вычислительная техника	5598	5235	5115	5098	5275	5298
химическая и биотехнологии	200	190	205	212	230	234
воспроизводство и						
переработка лесных ресурсов	59	51	79	90	86	132
технология продовольствен-						
ных продуктов и						
потребительских товаров	2671	2305	1996	1886	1513	1654
строительство и архитектура	5453	5147	5196	5470	5549	5675
безопасность жизнедеятель-						
ности, природообустройство						
и защита окружающей среды	248	256	274	343	448	534

¹ В соответствии с Общероссийским классификатором специальностей образования 2003 года.

**5.50 Прием в государственные образовательные учреждения
среднего профессионального образования
по видам обучения**
(человек)

	2007	2008	2009	2010	2011	2012
Принято студентов – всего	22379	19855	19724	21095	19050	18599
в том числе на отделения:						
очные	17258	15120	14702	16359	15221	14650
очно-заочные (вечерние)	383	359	451	362	366	290
заочные	4351	4125	4354	4196	3416	3562
экстернат	387	251	217	178	47	97

**5.51 Прием в государственные образовательные учреждения
среднего профессионального образования
по группам специальностей¹**
(человек)

	2007	2008	2009	2010	2011	2012
Принято студентов – всего	22379	19855	19724	21095	19050	18599
в том числе по группам специальностей:						
естественные науки	122	60	97	102	-	-
гуманитарные науки	1671	1244	1117	1175	853	1002
социальные науки	42	86	91	126	81	111
образование и педагогика	1685	1556	1523	1529	1168	1324
здравоохранение	2168	2043	1928	2023	2022	1976
культура и искусство	684	680	696	669	749	773
экономика и управление	5142	4464	3886	4143	2898	2503
информационная						
безопасность	25	30	32	32	85	143
сфера обслуживания	133	142	251	638	1091	1222
сельское и						
рыбное хозяйство	774	608	655	681	658	524
геодезия и землеустройство	76	75	78	171	236	321
геология, разведка и						
разработка						
полезных ископаемых	166	197	334	235	223	226
энергетика, энергетическое						
машиностроение и						
электротехника	620	525	544	523	497	407
металлургия,						
машиностроение						
и материалобработка	1104	922	1025	862	869	892
авиационная и ракетно-						
космическая техника	71	72	86	128	72	97
морская техника	451	376	465	646	1115	936
транспортные средства	2116	1966	2084	2190	1692	1761
приборостроение						
и оптотехника	133	115	119	80	-	-
электронная техника,						
радиотехника и связь	604	561	427	579	340	306
автоматика и управление	415	396	373	346	347	384
информатика и						
вычислительная техника	1746	1404	1506	1562	1664	1383
химическая и биотехнологии	45	54	60	75	70	70
воспроизводство и						
переработка						
лесных ресурсов	-	30	30	30	-	82

Образование

Продолжение

	2007	2008	2009	2010	2011	2012
технология продовольственных продуктов и потребительских товаров	764	641	556	655	438	430
строительство и архитектура	1550	1515	1666	1758	1651	1526
безопасность жизнедеятельности, природообустройство и защита окружающей среды	72	93	95	137	231	200

¹ В соответствии с Общероссийским классификатором специальностей образования 2003 года.

5.52 Выпуск специалистов со средним профессиональным образованием государственными образовательными учреждениями по формам обучения
(человек)

	2007	2008	2009	2010	2011	2012
Выпущено специалистов	22062	21033	19171	17127	14694	14464
в том числе обучавшихся на отделениях:						
очных	16832	16179	14500	12565	10607	10353
очно–заочных (вечерних)	411	337	307	336	322	307
заочных	4164	4001	3971	3911	3539	3647
экстернат	655	516	393	315	226	157
На 10000 населения выпущено специалистов ¹	51	49	45	40	34	34

¹ За 2007-2010 гг. показатели рассчитаны с использованием численности населения, пересчитанной с учетом итогов ВПН-2010.

5.53 Выпуск специалистов со средним профессиональным образованием государственными образовательными учреждениями по группам специальностей¹
(человек)

	2007	2008	2009	2010	2011	2012
Выпущено специалистов – всего	22062	21033	19171	17127	14694	14464
том числе по группам специальностей:						
естественные науки	123	111	97	66	54	50
гуманитарные науки	2145	1974	1545	1149	849	1020
социальные науки	66	93	39	35	29	44
образование и педагогика	1575	1434	1321	1333	1114	994
здравоохранение	2078	2033	2061	2048	1871	1726
культура и искусство	555	481	404	461	465	456
экономика и управление	5875	5098	4540	3904	3266	3118
информационная безопасность	-	25	27	17	28	28
сфера обслуживания	75	72	99	109	150	250
сельское и рыбное хозяйство	666	563	606	454	405	369
геодезия и землеустройство	54	49	57	53	58	96
геология, разведка и разработка полезных ископаемых	172	140	156	145	139	132
энергетика, энергетическое машиностроение и электротехника	406	439	395	429	354	281
металлургия, машиностроение и материалобработка	1021	1020	905	756	548	558
авиационная и ракетно-космическая техника	54	101	85	73	52	52
морская техника	503	475	416	381	403	462
транспортные средства	2293	2271	2135	1771	1514	1539
приборостроение и оптотехника	35	79	89	132	93	69
электронная техника, радиотехника и связь	681	677	601	460	378	327
автоматика и управление	367	331	334	302	336	274
информатика и вычислительная техника	1178	1345	1310	1246	1104	1081
химическая и биотехнологии	42	55	39	47	33	50
воспроизводство и переработка лесных ресурсов	22	27	-	19	-	23
технология продовольственных продуктов и потребительских товаров	781	758	671	567	376	388
строительство и архитектура	1223	1342	1172	1124	1038	1009
безопасность жизнедеятельности, природообустройство и защита окружающей среды	72	40	67	46	37	68

¹ В соответствии с Общероссийским классификатором специальностей образования 2003 года.

**5.54 Выпуск специалистов негосударственными
образовательными учреждениями среднего
профессионального образования
по группам специальностей¹**
(человек)

	2010	2011	2012
Выпущено специалистов – всего	380	337	329
том числе по группам специальностей:			
гуманитарные науки	181	168	172
экономика и управление	134	147	132
информатика и вычислительная техника	65	22	25

¹ В соответствии с Общероссийским классификатором специальностей образования 2003 года.

**5.55 Электронные средства обучения
в образовательных учреждениях
среднего профессионального образования**
(штук)

	2010	2011	2012
Число персональных компьютеров – всего	9114	9011	9982
в том числе используемых в учебных целях	6813	6639	7429
из них:			
в составе локальных вычислительных сетей	5373	5460	7262
имевшие доступ к сети Интернет	4419	4656	6668
Число персональных компьютеров, используемых в учебных целях на 1000 студентов ¹	104	105	114

¹ Данные рассчитаны с использованием численности обучающихся всех видов обучения и в учреждениях всех форм собственности.

**5.56 Численность, прием студентов и выпуск специалистов
государственными образовательными учреждениями
среднего профессионального образования
по источникам финансирования**
(тысяч человек)

	2007	2008	2009	2010	2011	2012
Численность студентов (на начало учебного года) - всего	74,6	68,1	64,5	64,5	62,1	63,4
в том числе обучающихся за счет средств:						
федерального бюджета	33,5	32,2	30,9	30,4	28,8	9,3
бюджетов субъектов Российской Федерации	15,6	14,9	14,9	15,8	17,0	38,3
с полным возмещением затрат на обучение	25,6	21,0	18,7	18,3	16,2	15,8
Принято студентов - всего	22,4	19,9	19,7	21,1	19,1	18,6
в том числе на обучение за счет средств:						
федерального бюджета	10,4	9,8	9,8	9,6	9,0	2,9
бюджетов субъектов Российской Федерации	4,6	4,3	4,3	5,3	5,3	11,5
с полным возмещением затрат на обучение	7,3	5,7	5,7	6,2	4,8	4,2
Выпущено специалистов - всего	22,1	21,0	19,2	17,1	14,7	14,5
в том числе обучавшихся за счет средств:						
федерального бюджета	8,3	8,5	8,2	7,4	6,2	2,0
бюджетов субъектов Российской Федерации	3,9	3,6	3,6	3,7	3,6	7,8
с полным возмещением затрат на обучение	9,9	8,9	7,4	6,1	4,8	4,7

**5.57 Финансовая деятельность образовательных учреждений
среднего профессионального образования**

(млн. рублей)

	2010	2011	2012
Объем финансирования – всего	2941,1	3101,0	3582,5
Бюджетное финансирование	2354,7	2556,1	3015,9
Внебюджетное финансирование	586,3	544,9	566,6
Собственные средства	-	-	30,0
Расходы – всего	2871,9	2927,9	3282,5

Высшее профессиональное образование**5.58 Образовательные учреждения
высшего профессионального образования**
(на начало учебного года)

	2007/08	2008/09	2009/10	2010/11	2011/12	2012/13
--	---------	---------	---------	---------	---------	---------

Всего

Число образовательных учреждений ¹	27	28	27	26	25	25
в них студентов, чел.	220747	220786	217729	209962	201341	194512
в том числе обучавшихся на отделениях:						
очных	107067	103348	97791	92850	89699	86978
очно-заочных (вечерних)	7414	6521	6043	5631	4895	4682
заочных	105350	109803	112470	109948	105103	101405
экстернат	916	1114	1425	1533	1644	1447
На 10000 населения приходилось студентов ²	514	514	508	491	473	457

Образование

Продолжение

	2007/08	2008/09	2009/10	2010/11	2011/12	2012/13
--	---------	---------	---------	---------	---------	---------

Государственные образовательные учреждения

Число образовательных учреждений ¹	16	16	16	15	14	14
в них студентов, чел.	200737	199577	195267	188552	182941	175041
в том числе обучавшихся на отделениях:						
очных	100811	97686	92910	88902	86266	83930
очно–заочных (вечерних)	6806	5958	5473	5170	4591	3990
заочных	92592	95278	96025	93565	91012	86127
экстернат	528	655	859	915	1072	994
На 10000 населения приходилось студентов ²	467	465	456	441	429	411
Из общего числа студентов обучались:						
по договорам с юридическими и физическими лицами с полным возмещением затрат по системе целевой контрактной подготовки	96682	98856	98300	96532	94517	90554
	17317	16657	15945	12231	11370	9606

Негосударственные образовательные учреждения

Число образовательных учреждений ¹	11	12	11	11	11	11
в них студентов, чел.	20010	21209	22462	21410	18400	19471
в том числе обучавшихся на отделениях:						
очных	6256	5662	4881	3948	3433	3048
очно–заочных (вечерних)	608	563	570	461	304	692
заочных	12758	14525	16445	16383	14091	15278
экстернат	388	459	566	618	572	453
На 10000 населения приходилось студентов ²	47	49	52	50	43	46

¹ Самостоятельные.

² За 2007-2010 гг. показатели рассчитаны с использованием численности населения, пересчитанной с учетом итогов ВПН-2010.

5.59 Распределение численности студентов государственных образовательных учреждений высшего профессионального образования по группам специальностей¹

(человек)

	2007/08	2008/09	2009/10	2010/11	2011/12	2012/13
Численность студентов – всего	200737	199577	195267	188552	182941	175041
в том числе по группам специальностей:	192424	191579	186236	177411	141673	106063
физико-математические науки	2181	1759	1681	1521	1053	621
естественные науки	2741	2474	2316	2187	1660	1255
гуманитарные науки	24692	25082	24793	24183	19182	14100
социальные науки	3712	3503	3195	2978	2373	1746
образование и педагогика	13303	12359	11336	10498	7860	5537
здравоохранение	4318	4368	4526	4479	4543	4571
культура и искусство	2423	2405	2520	2478	2091	1622
экономика и управление	64337	65691	62401	57861	44625	31313
информационная безопасность	772	703	683	665	620	574
сфера обслуживания	5899	6034	6026	5600	4187	2977
сельское и рыбное хозяйство	5652	5408	4916	4570	3617	2809
геодезия и землеустройство	1381	1453	1418	1378	1159	908
геология, разведка и разработка полезных ископаемых	2186	2060	1985	1845	1722	1572
энергетика, энергетическое машиностроение и электротехника	5022	5025	5057	5024	4122	3085
металлургия, машиностроение и материалобработка	5790	5473	4982	4643	3611	2576
авиационная и ракетно-космическая техника	834	876	911	1038	990	862
морская техника	617	567	587	481	724	704
транспортные средства	12289	12015	12134	11678	10395	8918
приборостроение и оптотехника	2092	2095	2125	2121	1624	1182
электронная техника, радиотехника и связь	3338	3321	3619	3884	3161	2454
автоматика и управление	2833	2866	2804	2934	2351	1700
информатика и вычислительная техника	5630	5572	5720	5808	4631	3344
химическая и биотехнологии	871	804	787	656	474	321

Образование

Продолжение

	2007/08	2008/09	2009/10	2010/11	2011/12	2012/13
воспроизводство и переработка лесных ресурсов	617	589	484	560	422	325
технология продовольственных продуктов и потребительских товаров	5573	5211	5485	4813	3441	2332
строительство и архитектура	9274	9939	10053	9812	8104	6475
безопасность жизнедеятельности, природообустройство и защита окружающей среды	4047	3927	3692	3716	2931	2180
по направлениям подготовки	8313	7998	9031	11141	41268	68978

¹ В соответствии с Общероссийским классификатором специальностей образования 2003 года.

**5.60 Численность профессорско-преподавательского
персонала образовательных учреждений высшего
профессионального образования**
(на начало учебного года; человек)

	2007/08	2008/09	2009/10	2010/11	2011/12	2012/13
--	---------	---------	---------	---------	---------	---------

Все образовательные учреждения

Численность профессорско-преподавательского персонала (штатный персонал) – всего	11522	11638	11505	11001	10805	10587
в том числе имеют:						
ученую степень						
доктора наук	1304	1359	1356	1257	1302	1317
кандидата наук	5942	6347	6275	6000	6105	6056
ученое звание						
профессора	1134	1174	1171	1035	1056	1083
доцента	3776	4017	4045	4032	3914	3832
Кроме того, численность преподавателей, работающих на условиях штатного совместительства	3154	3141	2792	2714	2874	2470

Образование

Продолжение

	2007/08	2008/09	2009/10	2010/11	2011/12	2012/13
--	---------	---------	---------	---------	---------	---------

Государственные образовательные учреждения

Численность
профессорско-
преподавательского
персонала (штатный
персонал) – всего

10750 10883 10764 10342 10192 9976

в том числе имеют:

ученую степень

доктора наук

1231 1277 1274 1190 1228 1242

кандидата наук

5531 5894 5892 5642 5769 5714

ученое звание

профессора

1083 1118 1106 979 999 1024

доцента

3560 3787 3821 3829 3688 3617

Кроме того,
численность
преподавателей,
работающих на
условиях штатного
совместительства

2519 2586 2291 2301 2486 2114

Образование

Продолжение

	2007/08	2008/09	2009/10	2010/11	2011/12	2012/13
--	---------	---------	---------	---------	---------	---------

**Негосударственные
образовательные учреждения**

Численность
профессорско-
преподавательского
персонала (штатный
персонал)

772 755 741 659 613 611

из них имеют:

ученую степень

доктора наук

73 82 82 67 74 75

кандидата наук

411 453 383 358 336 342

ученое звание

профессора

51 56 65 56 57 59

доцента

216 230 224 203 226 215

Кроме того, численность
преподавателей,
работающих
на условиях штатного
совместительства

635 555 501 413 388 356

**5.61 Прием на обучение по программам
высшего профессионального образования
по формам обучения
(человек)**

	2007	2008	2009	2010	2011	2012
Все образовательные учреждения						
Принято студентов – всего	47603	45831	45476	42797	40327	40749
в том числе на отделения:						
очные	22360	21062	20117	20442	20765	21150
очно–заочные (вечерние)	1410	1256	1055	957	845	890
заочные	23676	23270	24064	21266	18550	18706
экстернат	157	243	240	132	167	3
Государственные образовательные учреждения						
Принято студентов – всего	43031	41147	41290	39092	36925	37033
в том числе на отделения:						
очные	20889	19871	19518	19863	19983	20275
очно–заочные (вечерние)	1226	1114	983	907	821	762
заочные	20884	20074	20749	18267	16117	15996
экстернат	32	88	40	55	4	-
Негосударственные образовательные учреждения						
Принято студентов – всего	4572	4684	4186	3705	3402	3716
в том числе на отделения:						
очные	1471	1191	599	579	782	875
очно–заочные (вечерние)	184	142	72	50	24	128
заочные	2792	3196	3315	2999	2433	2710
экстернат	125	155	200	77	163	3

**5.62 Прием в государственные образовательные учреждения
высшего профессионального образования
по группам специальностей¹**
(человек)

	2007	2008	2009	2010	2011	2012
Принято студентов – всего	43031	41147	41290	39092	36925	37033
в том числе по группам специальностей:	41304	39593	37985	33944	3905 ²	3920 ²
физико-математические науки	421	372	380	352	-	-
естественные науки	508	469	438	491	62	71
гуманитарные науки	5325	5385	5270	4766	482	532
социальные науки	561	586	516	517	-	-
образование и педагогика	2488	2327	1963	1755	4	7
здравоохранение	821	841	880	790	848	853
культура и искусство	517	523	491	474	132	129
экономика и управление	15523	13584	12808	10542	-	103
информационная безопасность сфера обслуживания	147	129	120	127	114	89
сельское и рыбное хозяйство	1040	1334	1157	988	-	-
геодезия и землеустройство	1189	1054	806	716	142	139
геология, разведка и разработка полезных ископаемых	279	295	284	265	79	67
энергетика, энергетическое машиностроение и электротехника	352	399	347	322	241	271
металлургия, машиностроение и металлообработка	1056	1039	1078	982	63	26
авиационная и ракетно- космическая техника	1246	1375	1246	1211	-	-
морская техника	163	183	215	218	86	66
транспортные средства	181	162	244	147	389	293
приборостроение и оптотехника	2256	2300	2399	2165	859	877
электронная техника, радиотехника и связь	365	382	473	491	-	-
автоматика и управление	696	673	985	924	41	35
информатика и вычислительная техника	618	683	690	750	-	-
химическая и биотехнологии	1209	1211	1310	1272	-	-
воспроизводство и переработка лесных ресурсов	169	163	182	112	-	-
технология продовольственных продуктов и потребительских товаров	105	119	1	115	-	-
строительство и архитектура	1308	1135	1012	806	-	-
безопасность жизнедеятельности, природообустройство и защита окружающей среды	1977	2063	1951	1831	268	286
по направлениям подготовки	784	807	739	815	95	76
	1727	1554	3305	5148	33020 ²	33113 ²

¹ В соответствии с Общероссийским классификатором специальностей образования 2003 года.

² С 2011 года прием осуществлялся в соответствии с развивающейся двухуровневой системой подготовки по направлениям (бакалавриат и магистратура) и перечнем специальностей по программам высшего профессионального образования.

**Прием в государственные образовательные учреждения
высшего профессионального образования
по формам обучения
(человек)**

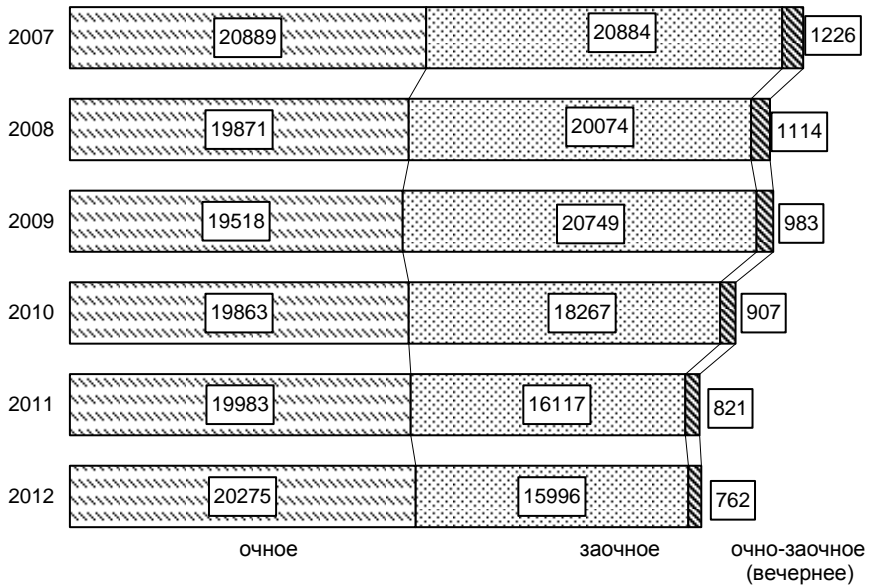

**5.63 Выпуск специалистов с высшим
профессиональным образованием
по формам обучения**
(человек)

	2007	2008	2009	2010	2011	2012
Все образовательные учреждения						
Выпущено специалистов – всего	41370	42107	44036	43421	42865	41189
в том числе обучавшихся на отделениях:						
очных	21269	21087	21780	21292	20735	19094
очно–заочных (вечерних)	1785	1578	1270	1117	1160	1177
заочных	18240	19307	20858	20819	20762	20720
экстернат	76	135	128	193	208	198
На 10000 населения выпущено специалистов ¹	96	98	103	101	100	97
Государственные образовательные учреждения						
Выпущено специалистов – всего	38130	38321	39592	39053	38533	36762
в том числе обучавшихся на отделениях:						
очных	19810	19956	20341	19926	19500	18071
очно–заочных (вечерних)	1737	1521	1227	1060	1097	973
заочных	16548	16797	17982	18007	17874	17643
экстернат	35	47	42	60	62	75
На 10000 населения выпущено специалистов ¹	89	89	92	91	90	86
Негосударственные образовательные учреждения						
Выпущено специалистов – всего	3240	3786	4444	4368	4332	4427
в том числе обучавшихся на отделениях:						
очных	1459	1131	1439	1366	1235	1023
очно–заочных (вечерних)	48	57	43	57	63	204
заочных	1692	2510	2876	2812	2888	3077
экстернат	41	88	86	133	146	123
На 10000 населения выпущено специалистов ¹	8	9	10	10	10	10

¹ За 2007-2010 гг. показатели рассчитаны с использованием численности населения, пересчитанной с учетом итогов ВПН-2010.

**5.64 Выпуск специалистов с высшим
профессиональным образованием государственными
образовательными учреждениями
по группам специальностей¹**
(человек)

	2007	2008	2009	2010	2011	2012
Выпущено специалистов – всего	38130	38321	39592	39053	38533	36762
в том числе по группам специальностей:	35832	36318	37401	36635	35767	33907
физико-математические науки	416	338	351	358	260	212
естественные науки	559	532	446	464	403	383
гуманитарные науки	3998	4296	4513	4412	4525	4678
социальные науки	750	731	769	670	605	550
образование и педагогика	2925	2850	2412	2458	2309	2170
здравоохранение	610	620	627	716	766	738
культура и искусство	456	343	324	435	401	467
экономика и управление	12711	12844	13534	13388	12785	12026
информационная безопасность сфера обслуживания	142	147	114	129	112	110
сельское и рыбное хозяйство	890	895	1051	1078	1048	1074
геодезия и землеустройство	1046	1081	1032	1004	951	881
геология, разведка и разработка полезных ископаемых	287	275	308	307	300	273
энергетика, энергетическое машиностроение и электротехника	413	419	387	385	367	369
металлургия, машиностроение и материалобработка	993	961	948	978	1124	945
авиационная и ракетно- космическая техника	1092	1104	1337	939	769	667
морская техника	130	128	150	150	141	165
транспортные средства	14	12	12	14	13	8
приборостроение и оплотехника	2165	2304	2358	2354	2133	2157
электронная техника, радиотехника и связь	507	459	454	438	406	350
автоматика и управление	652	733	717	700	754	676
информатика и вычислительная техника	501	576	683	484	603	560
химическая и биотехнологии	997	1027	1129	1056	1088	1008
воспроизводство и переработка лесных ресурсов	193	166	143	162	126	125
технология продовольственных продуктов и потребительских товаров	116	94	89	137	105	82
строительство и архитектура	1148	1159	1037	1013	1046	916
безопасность жизнедеятельности, природообустройство и защита окружающей среды	1408	1493	1721	1747	1862	1684
по направлениям подготовки	713	731	755	659	765	633
	2298	2003	2191	2418	2766	2855

¹ В соответствии с Общероссийским классификатором специальностей образования 2003 года.

**5.65 Выпуск специалистов с высшим
профессиональным образованием негосударственными
образовательными учреждениями
по группам специальностей¹**
(человек)

	2008	2009	2010	2011	2012
Выпущено специалистов – всего	3786	4444	4368	4332	4427
в том числе по группам специальностей:	3048	3589	3549	3436	3558
гуманитарные науки	1296	1285	1449	1481	1361
образование и педагогика	40	68	59	33	55
культура и искусство	38	40	39	55	71
экономика и управление	1657	2178	1990	1835	2033
сфера обслуживания	17	18	12	32	38
по направлениям подготовки	738	855	819	896	869

¹ В соответствии с Общероссийским классификатором специальностей образования 2003 года.

**5.66 Численность, прием студентов и выпуск специалистов
государственными образовательными учреждениями
высшего профессионального образования
по источникам финансирования**
(тысяч человек)

	2007	2008	2009	2010	2011	2012
Численность студентов (на начало учебного года) - всего	200,7	199,6	195,3	188,6	182,9	175,0
в том числе обучающихся за счет средств:						
федерального бюджета	104,0	100,7	97,0	92,0	88,4	84,5
бюджетов субъектов Российской Федерации	-	-	-	-	0,0	-
с полным возмещением затрат на обучение	96,7	98,9	98,3	96,5	94,5	90,5
Принято студентов - всего	43,0	41,1	41,3	39,1	36,9	37,0
в том числе на обучение за счет средств:						
федерального бюджета	19,9	19,5	18,8	18,2	18,3	17,9
бюджетов субъектов Российской Федерации	-	-	-	-	-	-
с полным возмещением затрат на обучение	23,1	21,6	22,5	20,9	18,7	19,1
Выпущено специалистов - всего	38,1	38,3	39,6	39,1	38,5	36,8
в том числе обучавшихся за счет средств:						
федерального бюджета	17,1	20,2	19,8	19,7	19,4	18,1
бюджетов субъектов Российской Федерации	-	-	-	-	-	-
с полным возмещением затрат на обучение	21,0	18,1	19,8	19,4	19,1	18,7

**5.67 Численность студентов – граждан стран СНГ
и других иностранных государств, обучавшихся по программам
высшего профессионального образования в образовательных
учреждениях Ростовской области в 2012 году**
(человек)

	Принято		Численность студентов (на начало учебного года)		Выпуск	
	всего	из них с полным возмещением затрат на обучение	всего	из них с полным возмещением затрат на обучение	всего	из них с полным возмещением затрат на обучение

Численность иностранных граждан из стран СНГ, Балтии и Грузии, обучающихся на условиях общего приема

367 301 3119 2952 329 306

Кроме того, численность иностранных граждан из стран СНГ и Балтии, обучающихся по международным соглашениям

151 28 619 91 75 12

Численность граждан других иностранных государств

241 66 1055 408 244 129

**5.68 Электронные средства обучения
в образовательных учреждениях
высшего профессионального образования**
(штук)

	2010	2011	2012
Число персональных компьютеров – всего	31952	34701	35193
в том числе используемых в учебных целях	23859	24198	24366
из них:			
в составе локальных вычислительных сетей	21772	22655	29839
имевшие доступ к сети Интернет	20075	21496	28127
Число персональных компьютеров, используемых в учебных целях, на 1000 студентов ¹	114	120	125

¹ Данные рассчитаны от численности обучающихся в учреждениях ВПО всех форм собственности.

**5.69 Финансовая деятельность образовательных учреждений
высшего профессионального образования**
(млн. рублей)

	2010	2011	2012
Объем финансирования – всего	13330,1	16574,0	16805,8
Бюджетное финансирование	7679,1	10284,5	9965,3
Внебюджетное финансирование ¹	5571,7	5568,3	6840,5
Собственные средства	79,3	721,2	199,3
Расходы – всего	12255,3	13859,9	13817,8

¹ В 2012 году – включая собственные средства.

ЗДРАВООХРАНЕНИЕ

6

Лечебно-профилактическая помощь населению

Заболеваемость населения

Лечебно-профилактическая помощь населению

6.1	Основные показатели здравоохранения	291
6.2	Численность врачей по отдельным специальностям	293
6.3	Численность среднего медицинского персонала по отдельным специальностям	294
6.4	Обеспеченность населения больничными койками по специализации	295
6.5	Число коек для детей	297
6.6	Обслуживание населения скорой медицинской помощью	297
6.7	Прерывание беременности (аборты) и роды	298
6.8	Охват детей в декретированном возрасте профилактическими прививками	299

Заболеваемость населения

6.9	Заболеваемость населения по основным классам болезней	300
6.10	Заболеваемость детей в возрасте 0-14 лет по основным классам болезней	302
6.11	Заболеваемость отдельными инфекционными болезнями	304
6.12	Заболеваемость ВИЧ-инфекцией	306
6.13	Заболеваемость злокачественными новообразованиями	306
6.14	Заболеваемость активным туберкулезом	307
6.15	Заболеваемость психическими расстройствами и расстройствами поведения, связанными с употреблением психоактивных веществ	308
6.16	Заболеваемость болезнями, передаваемыми преимущественно половым путем	309

Здравоохранение

В раздел включены статистические материалы, характеризующие показатели общей заболеваемости населения и по отдельным заболеваниям, данные о сети и деятельности организаций здравоохранения, а также медицинских работников.

В **общую численность врачей** включаются все врачи с высшим медицинским образованием, занятые в лечебных, санитарных организациях, учреждениях социального обеспечения, научно-исследовательских институтах, организациях, занятых подготовкой кадров, в аппарате органов здравоохранения и др.

В **общую численность среднего медицинского персонала** включаются все лица со средним медицинским образованием, занятые в лечебных, санитарных организациях, учреждениях социального обеспечения, дошкольных учреждениях, школах, домах ребенка и др.

В больничных организациях учету подлежат **койки**, оборудованные необходимым инвентарем, независимо от того, заняты они больными или нет.

В **число амбулаторно-поликлинических организаций** включаются все медицинские организации, которые ведут амбулаторный прием (поликлиники, амбулатории, диспансеры, поликлинические отделения в составе больничных организаций и др).

Уровень заболеваемости определяется отношением числа пациентов (случаев заболеваний) с впервые в жизни установленным диагнозом к среднегодовой численности постоянного населения.

Контингент пациентов включает совокупность всех лиц, страдающих данной болезнью, обратившихся в медицинскую организацию как в текущем, так и в предыдущие годы. Показатель исчисляется как отношение числа пациентов, состоящих на учете в организациях здравоохранения, на конец года к численности постоянного населения на конец года.

Национальный календарь прививок (схема проведения плановых прививок в России в установленные сроки) предусматривает проведение прививок против семи основных инфекционных болезней: туберкулеза, полиомиелита, дифтерии, коклюша, столбняка, кори, эпидемического паротита, шесть из которых (против туберкулеза, полиомиелита, дифтерии, коклюша, столбняка, кори) согласно Федеральному закону Российской Федерации от 30 марта 1999 года № 52-ФЗ «О санитарно-эпидемиологическом благополучии населения» являются обязательными. В соответствии с Национальным календарем прививок установлен возраст проведения начального курса прививок (вакцинация) и повторных прививок (ревакцинация).

Лечебно-профилактическая помощь населению

6.1 Основные показатели здравоохранения¹
(на конец года)

	2007	2008	2009	2010	2011 ²	2012 ²
Численность врачей всех специальностей						
всего, тыс. чел.	17,2	16,2	16,3	16,5	17,0	17,1
на 10000 населения ³	40,0	37,7	38,1	38,6	39,8	40,3
Численность среднего медицинского персонала						
всего, тыс. чел.	39,9	38,3	39,2	39,2	39,9	39,5
на 10000 населения ³	92,8	89,3	91,4	91,8	93,5	92,9
Число больничных организаций, ед.	151	142	139	137	138	139
Число коек круглосуточных стационаров ⁴						
всего, тыс.	43,6	39,6	38,7	37,3	38,7	38,2
на 10000 населения ³	101,4	92,3	90,4	87,2	90,8	89,8
Число амбулаторно-поликлинических организаций ⁵ , ед.	627	528	498	494	495	495
Мощность амбулаторно-поликлинических организаций, число посещений в смену						
всего, тыс.	97,3	95,9	95,9	98,8	99,3	100,3
на 10000 населения ³	227	223	224	231	233	236
Число коек (врачебных и акушерских) для беременных, рожениц и родильниц, тыс.	2,3	2,3	2,3	2,4	2,3	2,3
Число женских консультаций, детских поликлиник и амбулаторий (самостоятельных и входящих в состав других учреждений, имеющих женские консультации и детские отделения) ⁵ , ед.	374	374	377	381	392	408
Число фельдшерско-акушерских пунктов ⁶ , ед.	1069	1060	1043	1039	1038	1029

¹ 2008-2012 гг. без учета микропредприятий.² Изменение отдельных показателей за 2011 - 2012 годы объясняется более полным кругом учета отчитывающихся организаций.³ За 2007-2010гг. показатели рассчитаны с использованием численности населения, пересчитанной с учетом итогов ВПН-2010.⁴ С 2008 года – без коек в дневных стационарах.⁵ С учетом амбулаторий, которые являются структурными подразделениями муниципальных организаций здравоохранения – ЦРБ.⁶ По данным Минздрава РО.

**Обеспеченность населения
медицинскими работниками**
(на 10 000 населения)

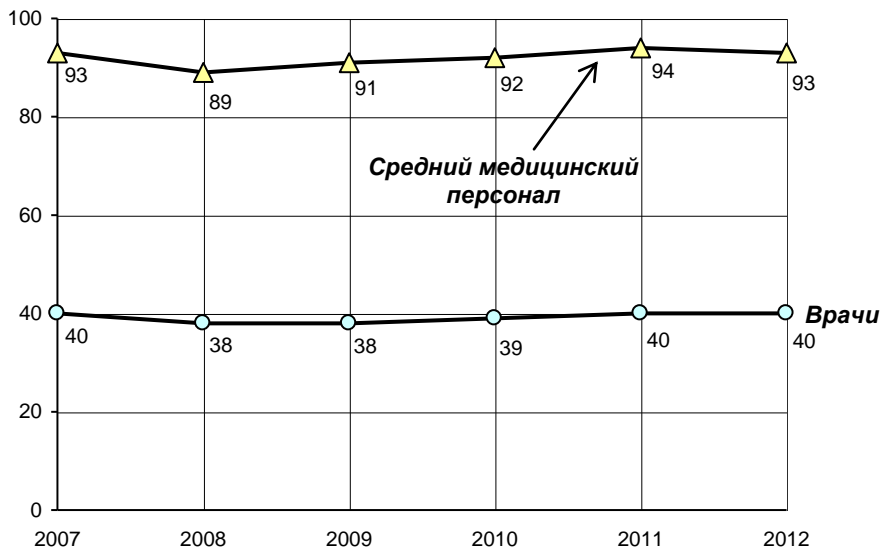

6.2 Численность врачей по отдельным специальностям

(на конец года; человек)

	2007	2008	2009	2010	2011	2012
Численность врачей ¹	17186	16174	16316	16487	16960 ⁴	17136 ⁴
в том числе:						
в системе Минздрава	14852	14793	14732	14751	14779	14836
из них:						
терапевтического профиля	3374	3153	3178	3293	3298	3265
хирургического профиля	1669	1724	1703	1801	1872	1889
акушеров-гинекологов	1115	1126	1111	1117	1101	1117
педиатров ²	1780	1790	1802	1789	1769	1743
офтальмологов	323	320	312	317	315	324
отоларингологов	327	326	319	316	317	320
неврологов	538	556	556	600	603	609
психиатров, наркологов	460	451	444	461	458	464
фтизиатров	242	241	235	231	224	219
дермато-венерологов	251	254	239	244	236	232
рентгенологов и радиологов	360	359	368	369	393	415
врачей по лечебной физкультуре и спортивной медицине	86	83	80	82	78	82
врачей санитарно- противоэпидемической группы и врачей по общей гигиене	590	557	586	582	566	545
стоматологов	796	820	854	822	869	893
Обеспеченность населения области врачами на 10000 человек ³	40,0	37,7	38,1	38,6	39,8	40,3

¹ 2008-2012 гг. без учета микропредприятий.² В составе врачей-педиатров учитываются детские врачи-неонатологи, детские хирурги, детские эндокринологи и детские онкологи.³ За 2007-2010гг. показатели рассчитаны с использованием численности населения, пересчитанной с учетом итогов ВПН-2010.⁴ Изменение данных за 2011-2012гг. объясняется более полным кругом учета отчитывающихся организаций.

6.3 Численность среднего медицинского персонала по отдельным специальностям

(на конец года; человек)

	2007	2008	2009	2010	2011	2012
Численность среднего медицинского персонала ¹ – всего	39899	38339	39171	39229	39858 ⁴	39524 ⁴
в том числе:						
в системе Минздрава	35437	35020	35599	35377	35199	34777
из них:						
фельдшеры (лечебное дело)	2936	3037	3049	3115	3172	3246 ⁵
акушерки	1646	1645	1653	1627	1606	1573
медицинские сестры	24605	24323	24823	24699	24554	24496
лаборанты, медицинские лабораторные техники ²	2469	2405	2415	2354	2370	2299
рентгенолаборанты	711	733	751	772	784	786
зубные техники	578	582	578	540	540	-
зубные врачи	1096	1099	1097	1074	1033	1547 ⁶
Обеспеченность населения области средним медицинским персоналом в расчете на 10 000 человек ³	92,8	89,3	91,4	91,8	93,5	92,9

¹ 2008-2012 гг. без учета микропредприятий.² До 2012 года с учетом медицинских технологов.³ За 2007-2010гг. показатели рассчитаны с использованием численности населения, пересчитанной с учетом итогов ВПН-2010.⁴ Изменение данных за 2011-2012гг. объясняется более полным кругом учета отчитывающихся организаций.⁵ В 2012 году включая скорую неотложную помощь.⁶ В 2012 году включая зубных техников.

**6.4 Обеспеченность населения больничными койками
по специализации**
(на конец года)

	2007	2008 ¹	2009	2010	2011 ²	2012 ²
Всего, коек						
Число больничных коек круглосуточных стационаров	43569	39632	38733	37271	38684	38219
из них:						
терапевтического профиля	8662	7134	7029	7417	7418	7437
хирургического профиля	7866	7753	7685	7283	7383	7360
онкологических	1489	1489	1574	1578	1623	1577
гинекологических	2694	2667	2649	2570	2555	2505
туберкулезных	2400	2406	2405	2405	2921	2857
инфекционных	1960	1916	1884	1863	1894	1934
офтальмологических	707	675	674	624	640	595
отоларингологических	734	729	758	731	744	738
дермато- венерологических	645	605	605	585	596	575
психиатрических	3957	3893	3904	3891	3934	3853
наркологических	461	455	467	475	484	454
неврологических	2259	2272	2350	2337	2473	2523
педиатрических	1985	2000	1994	1932	1904	1846
для беременных, рожениц и родильниц	2286	2325	2327	2362	2348	2307
общих коек	46	-	-	-	-	-

	2007	2008 ¹	2009	2010	2011 ²	2012 ²
--	------	-------------------	------	------	-------------------	-------------------

На 10000 населения³

Число больничных коек круглосуточных стационаров	101,4	92,3	90,4	87,2	90,8	89,8
из них:						
терапевтического профиля	20,2	16,6	16,4	17,3	17,4	17,5
хирургического профиля	18,3	18,1	17,9	17,0	17,3	17,3
онкологических	3,5	3,5	3,7	3,7	3,8	3,7
гинекологических ⁴	11,7	11,6	11,5	11,2	11,2	11,0
туберкулезных	5,6	5,6	5,6	5,6	6,9	6,7
инфекционных	4,6	4,5	4,4	4,4	4,4	4,5
офтальмологических	1,6	1,6	1,6	1,5	1,5	1,4
отоларингологических	1,7	1,7	1,8	1,7	1,7	1,7
дермато- венерологических	1,5	1,4	1,4	1,4	1,4	1,4
психиатрических	9,2	9,1	9,1	9,1	9,2	9,1
наркологических	1,1	1,1	1,1	1,1	1,1	1,1
неврологических	5,3	5,3	5,5	5,5	5,8	5,9
педиатрических ⁵	33,0	33,2	33,0	32,0	31,2	29,7
для беременных, рожениц и родильниц ⁴	20,0	20,6	20,9	21,5	21,9	21,8
общих коек	0,1	-	-	-	-	-

¹ С 2008 года больничные койки приведены без учета коек в дневных стационарах.

² Изменение отдельных показателей за 2011-2012 годы объясняется более полным кругом учета отчитывающихся организаций.

³ За 2007-2010гг. показатели рассчитаны с использованием численности населения, пересчитанной с учетом итогов ВПН-2010.

⁴ Число коек для гинекологических больных рассчитано на 10000 женщин, для беременных, рожениц и родильниц – на 10000 женщин в возрасте 15-49 лет.

⁵ Число педиатрических коек рассчитано на 10000 детей в возрасте 0-14 лет.

6.5 Число коек для детей (на конец года)

	2007	2008	2009	2010	2011	2012
Всего коек	5720	5647	4521	4370	4351	4368
на 10000 детей ¹	95,2	93,8	74,9	72,4	71,4	70,3

¹ В расчете на 10000 детей в возрасте 0-14 лет. За 2007-2010гг. показатели рассчитаны с использованием численности населения, пересчитанной с учетом итогов ВПН-2010.

6.6 Обслуживание населения скорой медицинской помощью¹

	2007	2008	2009	2010	2011	2012
Число станций (отделений) скорой медицинской помощи (на конец года)	61	58	57	57	57	57
Численность лиц, которым оказана помощь амбулаторно и при выездах, чел:						
всего, тыс.	1706,0	1754,4	1742,9	1641,7	1593,0	1564,3
на 1000 населения ²	396,2	408,5	406,4	383,6	373,3	367,4

В 2012 году в области насчитывалось 356 врачебных общепрофильных выездных бригад скорой медицинской помощи, в том числе для оказания помощи детскому населению – 36. Кроме того, функционировало 918 фельдшерских выездных бригад скорой медицинской помощи, 76 – интенсивной терапии, 28 – кардиологических, 20 – психиатрических.

¹ Данные приведены по организациям системы Минздрава Ростовской области.

² За 2007-2010гг. показатели рассчитаны с использованием численности населения, пересчитанной с учетом итогов ВПН-2010.

6.7 Прерывание беременности (аборты) и роды ¹

	Всего, тыс.		На 1000 женщин в возрасте 15-49 лет ²		Число абортов на 100 родов (включая мертво- рожденных)
	абортов	родов (включая мертво- рожденных)	абортов	родов (включая мертво- рожденных)	
2007	33,0	43,4	28,9	38,1	76,0
2008	32,4	45,7	28,7	40,5	70,8
2009	29,3	45,9	26,3	41,2	63,7
2010	26,3	46,4	24,0	42,4	56,6
2011	24,4	46,3	22,0	43,1	52,7
2012	21,2	49,7	20,0	47,0	42,6

¹ До 2012 года прерывание беременности в сроки до 27 недель (включительно), с 2012 года – в сроки до 21 недели (включительно).

² За 2007-2010гг. показатели рассчитаны с использованием численности населения, пересчитанной с учетом итогов ВПН-2010.

6.8 Охват детей в декретированном возрасте профилактическими прививками

	Возраст	Удельный вес численности детей, которым сделана прививка, в численности детей, состоящих на учете, %					
		2007	2008	2009	2010	2011	2012

Вакцинация

Привито против:

	Новорожденные (30 дней)							
туберкулеза		97,8	97,2	97,5	97,5	96,7	96,3	
дифтерии	12 месяцев	98,0	97,9	98,2	98,3	97,6	97,7	
коклюша	12 месяцев	97,8	97,6	97,8	98,1	97,4	97,1	
полиомиелита	12 месяцев	98,2	98,2	98,6	98,9	97,9	97,7	
кори	24 месяца	98,2	98,5	97,7	98,6	98,2	98,1	
эпидемического паротита	24 месяца	98,1	98,5	97,3	98,6	98,2	98,1	
вирусного гепатита В	12 месяцев	98,1	98,4	98,1	97,5	97,8	97,9	
краснухи	24 месяца	98,2	98,0	98,6	98,6	98,3	97,9	

Ревакцинация

дифтерии	24 месяца	97,2	97,4	97,6	97,8	97,3	97,0	
коклюша	24 месяца	96,8	97,2	97,4	97,6	97,2	96,7	
полиомиелита	24 месяца	98,1	97,4	97,7	98,1	97,2	97,1	

Заболеваемость населения**6.9 Заболеваемость населения по основным классам болезней**

(зарегистрировано заболеваний у пациентов с диагнозом, установленным впервые в жизни)

	2007	2008	2009	2010	2011	2012
Всего, тыс. чел.						
Все болезни	3461,3	3373,9	3477,2	3382,9	3486,3	3487,1
из них:						
некоторые инфекционные и паразитарные болезни	101,5	101,7	98,5	89,4	85,6	90,2
новообразования	46,0	52,5	64,9	61,5	48,2	48,4
болезни крови, кроветворных органов и отдельные нарушения, вовлекающие иммунный механизм	14,3	15,3	14,3	13,9	13,6	13,5
болезни эндокринной системы, расстройства питания и нарушения обмена веществ	53,5	47,5	43,6	44,9	46,6	45,6
болезни нервной системы	117,9	114,2	102,8	100,1	100,5	99,4
болезни глаза и его придаточного аппарата	175,5	158,1	152,5	143,9	157,2	166,5
болезни уха и сосцевидного отростка	127,6	122,8	129,0	133,6	140,0	140,6
болезни системы кровообращения	138,1	137,5	125,2	127,0	128,4	132,0
болезни органов дыхания	1317,5	1298,9	1399,4	1382,0	1478,6	1442,6
болезни органов пищеварения	156,2	158,5	176,5	166,7	180,6	165,3
болезни кожи и подкожной клетчатки	212,9	200,8	220,3	195,1	167,4	179,6
болезни костно-мышечной системы и соединительной ткани	182,8	170,9	171,5	176,8	172,3	172,3
болезни мочеполовой системы	326,8	305,9	298,0	279,9	278,5	283,4
осложнения беременности, родов и послеродового периода	75,3	76,6	71,3	61,4	67,9	69,2
врожденные аномалии (пороки развития), деформации и хромосомные нарушения	4,2	4,2	4,4	3,3	4,0	4,3
травмы, отравления и некоторые другие последствия воздействия внешних причин	357,9	356,6	356,1	356,3	371,5	394,4

	2007	2008	2009	2010	2011	2012
На 1000 населения¹						
Все болезни	803,8	785,5	810,8	790,4	816,9	819,0
из них:						
некоторые инфекционные и паразитарные болезни	23,6	23,7	23,0	20,9	20,1	21,2
новообразования	10,7	12,2	15,1	14,4	11,3	11,4
болезни крови, кроветворных органов и отдельные нарушения, вовлекающие иммунный механизм	3,3	3,6	3,3	3,3	3,2	3,2
болезни эндокринной системы, расстройства питания и нарушения обмена веществ	12,4	11,1	10,2	10,5	10,9	10,7
болезни нервной системы	27,4	26,6	24,0	23,4	23,5	23,4
болезни глаза и его придаточного аппарата	40,8	36,8	35,5	33,6	36,8	39,1
болезни уха и сосцевидного отростка	29,6	28,6	30,1	31,2	32,8	33,0
болезни системы кровообращения	32,1	32,0	29,2	29,7	30,1	31,0
болезни органов дыхания	306,0	302,4	326,3	322,9	346,4	338,8
болезни органов пищеварения	36,3	36,9	41,2	38,9	42,3	38,8
болезни кожи и подкожной клетчатки	49,4	46,7	51,4	45,6	39,2	42,2
болезни костно-мышечной системы и соединительной ткани	42,4	39,8	40,0	41,3	40,4	40,5
болезни мочеполовой системы	75,9	71,2	69,5	65,4	65,2	66,6
осложнения беременности, родов и послеродового периода ²	65,6	67,5	63,6	55,5	62,6	64,9
врожденные аномалии (пороки развития), деформации и хромосомные нарушения	1,0	1,0	1,0	0,8	0,9	1,0
травмы, отравления и некоторые другие последствия воздействия внешних причин	83,1	83,0	83,0	83,2	87,1	92,6

¹ За 2007-2010гг. показатели рассчитаны с использованием численности населения, пересчитанной с учетом итогов ВПН-2010.

² В расчете на 1000 женщин в возрасте 15-49 лет.

6.10 Заболеваемость детей в возрасте 0–14 лет по основным классам болезней

(зарегистрировано пациентов с диагнозом, установленным впервые в жизни)

	2007	2008	2009	2010	2011	2012
Всего, тыс. чел.						
Все болезни	1112,1	1108,0	1154,7	1120,1	1160,4	1185,8
из них:						
некоторые инфекционные и паразитарные болезни	41,8	40,8	38,8	37,3	38,3	39,6
новообразования	2,6	2,9	3,7	2,3	2,5	2,9
болезни крови, кроветворных органов и отдельные нарушения, вовлекающие иммунный механизм	7,6	8,7	7,6	7,4	7,1	7,0
болезни эндокринной системы, расстройства питания и нарушения обмена веществ	10,3	9,1	8,2	8,3	8,7	10,0
болезни нервной системы	45,6	47,5	40,8	38,7	38,9	38,5
болезни глаза и его придаточного аппарата	40,9	37,1	35,0	32,1	32,6	35,9
болезни уха и сосцевидного отростка	26,2	25,7	27,7	27,2	31,3	30,2
болезни системы кровообращения	11,2	10,4	7,7	8,4	7,6	7,8
болезни органов дыхания	650,5	653,8	717,1	704,4	740,7	745,5
болезни органов пищеварения	56,3	60,3	64,6	61,0	60,0	59,9
болезни кожи и подкожной клетчатки	62,4	57,1	58,4	54,8	48,2	53,2
болезни костно-мышечной системы и соединительной ткани	27,1	27,0	25,3	22,1	24,3	26,3
болезни мочеполовой системы	30,7	28,6	26,3	25,9	26,4	26,0
врожденные аномалии (пороки развития), деформации и хромосомные нарушения	3,4	3,5	3,5	2,9	3,3	3,5
травмы, отравления и некоторые другие последствия воздействия внешних причин	64,7	66,3	62,6	61,1	63,3	73,7

	2007	2008	2009	2010	2011	2012
На 1000 детей¹						
Все болезни	1837,6	1841,5	1914,6	1854,7	1912,3	1926,1
из них:						
некоторые инфекционные и паразитарные болезни	69,0	67,8	64,4	61,8	62,8	64,3
новообразования	4,2	4,9	6,2	3,8	4,1	4,7
болезни крови, кроветворных органов и отдельные нарушения, вовлекающие иммунный механизм	12,5	14,5	12,6	12,3	11,7	11,4
болезни эндокринной системы, расстройства питания и нарушения обмена веществ	17,0	15,1	13,6	13,7	14,4	16,3
болезни нервной системы	75,4	79,0	67,7	64,1	64,2	62,6
болезни глаза и его придаточного аппарата	67,6	61,6	58,0	53,2	53,7	58,3
болезни уха и сосцевидного отростка	43,3	42,7	46,0	45,0	51,6	49,1
болезни системы кровообращения	18,4	17,3	12,7	14,0	12,5	12,7
болезни органов дыхания	1074,9	1086,6	1189,0	1166,4	1220,7	1210,9
болезни органов пищеварения	93,1	100,1	107,0	100,9	98,9	97,4
болезни кожи и подкожной клетчатки	103,1	94,9	96,8	90,8	79,4	86,4
болезни костно-мышечной системы и соединительной ткани	44,8	44,9	42,0	36,5	40,0	42,7
болезни мочеполовой системы	50,8	47,6	43,7	42,9	43,4	42,2
врожденные аномалии (пороки развития), деформации и хромосомные нарушения	5,6	5,8	5,8	4,8	5,4	5,7
травмы, отравления и некоторые другие последствия воздействия внешних причин	106,8	110,2	103,8	101,1	104,3	119,7

¹ За 2007-2010гг. показатели рассчитаны с использованием численности населения, пересчитанной с учетом итогов ВПН-2010.

6.11 Заболеваемость отдельными инфекционными болезнями

(по данным территориального управления Роспотребнадзора
по Ростовской области;
число зарегистрированных случаев заболевания)

	2007	2008	2009	2010	2011	2012
Всего, случаев						
Острые кишечные инфекции – всего	14320	13901	14455	15292	15927	15854
в том числе:						
острые кишечные инфекции, вызванные неустановленными инфекционными возбудителями, а также пищевые токсикоинфекции неустановленной этиологии	8501	8195	8433	9175	9579	9960
острые кишечные инфекции, вызванные установленными бактериальными вирусными возбудителями, а также пищевые токсикоинфекции установленной этиологии	5154	5092	5205	5481	5826	5458
бактериальная дизентерия	665	614	817	636	522	436
Брюшной тиф и паратифы А,В,С	-	-	-	-	-	-
Сальмонеллезные инфекции	926	934	907	1112	1245	997
Скарлатина	968	685	725	1353	1140	789
Дифтерия	-	-	-	-	-	-
Коклюш	55	27	29	12	36	25
Столбняк	2	1	-	-	-	-
Корь	1	3	-	-	56	63
Ветряная оспа, тыс.	18,2	14,5	15,2	13,4	18,3	16,3
Острые инфекции верхних дыхательных путей множественной или неуточненной локализации, тыс.	639,5	634,6	752,6	645,1	730,5	598,7
Грипп	56	62	384	44	330	59
Вирусные гепатиты (острые и хронические заболевания), тыс.	1,8	1,7	1,7	1,4	1,3	1,2
Менингококковая инфекция	20	17	14	11	8	7
Педикулез, тыс.	1,3	1,6	1,3	1,1	1,0	1,1
Чесотка, тыс.	2,5	1,9	1,6	1,4	1,1	0,9

	2007	2008	2009	2010	2011	2012
На 100 000 населения¹						
Острые кишечные инфекции – всего	332,5	323,7	337,1	357,3	373,2	372,4
в том числе:						
острые кишечные инфекции, вызванные неустановленными инфекционными возбудителями, а также пищевые токсикоинфекции неустановленной этиологии	197,4	190,8	196,6	214,4	224,4	233,9
острые кишечные инфекции, вызванные установленными бактериальными вирусными возбудителями, а также пищевые токсикоинфекции установленной этиологии	119,7	118,6	121,4	128,1	136,5	128,2
бактериальная дизентерия	15,4	14,3	19,1	14,9	12,2	10,2
Брюшной тиф и паратифы А,В,С	-	-	-	-	-	-
Сальмонеллезные инфекции	21,5	21,7	21,1	26,0	29,2	23,4
Скарлатина	22,5	15,9	16,9	31,6	26,7	18,5
Дифтерия	-	-	-	-	-	-
Коклюш	1,3	0,6	0,7	0,3	0,8	0,6
Столбняк	0,05	0,02	-	-	-	-
Корь	0,02	0,1	-	-	1,3	1,5
Ветряная оспа	423,2	337,1	354,2	313,6	428,3	381,9
Острые инфекции верхних дыхательных путей множественной или неуточненной локализации	14850,1	14774,2	17547,6	15073,0	17116,2	14062,6
Грипп	1,3	1,4	9,0	1,0	7,7	1,4
Вирусные гепатиты (острые и хронические заболевания)	41,0	38,7	39,2	32,3	30,9	29,3
Менингококковая инфекция	0,5	0,4	0,3	0,3	0,2	0,2
Педикулез	29,5	36,2	30,8	25,1	24,2	25,7
Чесотка	59,3	45,4	37,5	32,4	25,6	20,3

¹ За 2007-2010гг. показатели рассчитаны с использованием численности населения, пересчитанной с учетом итогов ВПН-2010.

6.12 Заболеваемость ВИЧ-инфекцией

	2007	2008	2009	2010	2011	2012
Зарегистрировано пациентов с диагнозом ВИЧ-инфекции – всего, человек	2917	3185	3590	4082	4089	6841
на 100 000 человек населения ¹	67,7	74,2	83,7	95,4	95,8	160,7
из них с впервые в жизни установленным диагнозом – всего, человек	432	433	582	608	671	611
на 100 000 населения ¹	10,0	10,1	13,6	14,2	15,7	14,4

**6.13 Заболеваемость злокачественными
новообразованиями**

	2007	2008	2009	2010	2011	2012
Зарегистрировано заболеваний с впервые в жизни установленным диагнозом:						
всего, тыс. чел.	15,5	15,8	15,8	15,9	16,1	16,7
на 100 000 населения ¹	360	367	369	372	378	393
Численность пациентов, состоящих на учете в лечебно- профилактических организациях:						
всего, тыс. чел.	92,5	95,5	97,4	99,2	102,6	104,3
на 100 000 населения ¹	2152	2225	2274	2320	2408	2452

¹ За 2007-2010гг. показатели рассчитаны с использованием численности населения, пересчитанной с учетом итогов ВПН-2010.

6.14 Заболеваемость активным туберкулезом

	2007	2008	2009	2010	2011	2012
--	------	------	------	------	------	------

Выявлено пациентов
с диагнозом активного
туберкулеза, установленным
впервые в жизни:

всего, чел. 3248 3175 3044 3020 2793 2542

на 100 000 населения¹ 75,4 73,9 71,0 70,6 65,4 59,7

в том числе с диагнозом
туберкулеза органов
дыхания:

всего, чел. 3174 3122 2993 2951 2721 2482

на 100 000 населения¹ 73,7 72,7 69,8 68,9 63,8 58,3

Численность пациентов,
состоящих на учете в
лечебно-профилактических
организациях, с диагнозом
активный туберкулез
(на конец года):

всего, чел. 11538 11337 11068 10584 10013 9230

на 100 000 населения¹ 268,5 264,1 258,3 247,6 235,0 216,9

¹ За 2007-2010гг. показатели рассчитаны с использованием численности населения, пересчитанной с учетом итогов ВПН-2010.

**6.15 Заболеваемость психическими расстройствами
и расстройствами поведения, связанными с употреблением
психоактивных веществ**

	2007	2008	2009	2010	2011	2012
--	------	------	------	------	------	------

Взято под наблюдение
пациентов с впервые
в жизни установленным
диагнозом:

алкоголизм и алкогольные
психозы

всего, тыс. чел.	3,5	3,7	3,4	3,1	2,7	2,4
на 100 000 населения ¹	81,9	85,7	78,8	71,8	63,6	56,3

наркомания и токсикомания

всего, чел.	402	338	430	479	760	562
на 100 000 населения ¹	9,3	7,9	10,0	11,2	17,8	13,2

Численность пациентов,
состоящих на учете в
лечебно-профилактических
организациях, с диагнозом:

алкоголизм и алкогольные
психозы

всего, тыс. чел.	59,8	59,7	58,6	57,0	55,2	53,5
на 100 000 населения ¹	1390,8	1390,4	1367,6	1334,4	1295,2	1257,8

наркомания и токсикомания

всего, тыс. чел.	12,0	11,5	11,0	10,4	10,3	10,0
на 100 000 населения ¹	278,8	268,1	256,5	243,5	240,6	233,9

¹ За 2007-2010гг. показатели рассчитаны с использованием численности населения, пересчитанной с учетом итогов ВПН-2010.

6.16 Заболеваемость болезнями, передаваемыми преимущественно половым путем

	2007	2008	2009	2010	2011	2012
--	------	------	------	------	------	------

Выявлено пациентов с впервые в жизни установленным диагнозом:

сифилис

всего, чел.	2182	2012	1831	1411	1055	1080
на 100 000 населения ¹	50,7	46,8	42,7	33,0	24,7	25,4

гонококковая инфекция

всего, чел.	1524	1462	1405	1231	988	927
на 100 000 населения ¹	35,4	34,0	32,8	28,8	23,1	21,8

в том числе:

острая

всего, чел.	1487	1424	1380	1224	983	922
на 100 000 населения ¹	34,5	33,2	32,2	28,6	23,0	21,7

осложненная

всего, чел.	37	38	25	7	5	5
на 100 000 населения ¹	0,9	0,9	0,6	0,2	0,1	0,1

Численность пациентов, состоящих на учете в лечебно-профилактических организациях, с диагнозом сифилис:

всего, чел.	7632	7154	6542	5916	5190	4823
на 100 000 населения ¹	177,6	166,7	152,7	138,4	121,8	113,4

¹ За 2007-2010гг. показатели рассчитаны с использованием численности населения, пересчитанной с учетом итогов ВПН-2010.

**КУЛЬТУРА,
ТУРИЗМ И
ОТДЫХ**

7

Культура

Туризм и отдых

Культура

7.1	Основные показатели культуры	314
7.2	Киноустановки	316
7.3	Театры	317
7.4	Учреждения культурно-досугового типа	317
7.5	Музеи (включая филиалы)	317
7.6	Общедоступные (публичные) библиотеки	318
7.7	Показатели работы общедоступных библиотек	319
7.8	Выпуск книг и брошюр, журналов и газет	320
7.9	Охват населения телевизионным и радиовещанием	321

Туризм и отдых

7.10	Санаторно-курортные организации, организации отдыха и турбазы	324
7.11	Детские оздоровительные учреждения	325
7.12	Гостиницы и аналогичные средства размещения	326
7.13	Перевозки пассажиров и пассажирооборот внутреннего водного транспорта на туристских и экскурсионно-прогулочных маршрутах	327
7.14	Основные показатели деятельности туристских фирм	328
7.15	Численность туристов, обслуженных туристскими фирмами в 2012 году	329
7.16	Число спортивных сооружений	330
7.17	Развитие массовых видов спорта	331

Культура

Раздел содержит статистическую информацию о деятельности учреждений культуры и искусства, выпуске книг и брошюр, журналов и газет.

К числу **общедоступных (публичных) библиотек** отнесены библиотеки, имеющие универсальные книжные фонды и удовлетворяющие массовые запросы населения на литературу. При организациях, учреждениях, образовательных учреждениях среднего и высшего профессионального образования имеются также научные, учебные, технические и другие специальные библиотеки. Учет таких библиотек осуществляется путем проведения переписей, последняя проведена в 2010 году.

К числу **учреждений культурно-досугового типа** отнесены клубы, дворцы и дома культуры, центры культуры и досуга, дома творческих работников, дома учителя, врача, агронома, ученых, туриста, молодежи, музыкальной культуры, технического творчества, национальные культурные центры и другие виды досуговых учреждений, ориентированные на культурные интересы определенных профессиональных, национальных, половозрастных и других социально-демографических категорий населения.

Охват населения телевизионным и радиовещанием оценивается как удельный вес численности населения, обеспеченного приемом телевизионных и радиовещательных программ, в общей численности населения.

7.1 Основные показатели культуры

(на конец года)

	2007	2008	2009	2010	2011	2012
Число профессиональных театров	8	8	8	8	8	8
Численность зрителей, тыс. чел.	611,4	601,7	560,4	568,7	574,4	582,7
в среднем на 1000 населения ¹	142,0	140,1	130,7	132,9	134,6	136,9
Число цирков	1	1	1	1	1	1
Численность зрителей, тыс. чел.	150,0	141,0	111,8	82,8	64,3	75,0
в среднем на 1000 населения ¹	35	33	26	19	15	18
Число музеев (включая филиалы)²	46	46	47	47	47	48
Число учреждений культурно-досугового типа	1396	1379	1364	1346	1334	1329
Число общедоступных библиотек	1155	1149	1137	1098	1091	1040
Библиотечный фонд:						
млн. экз.	27,7	27,1	26,5	25,7	25,2	24,4
в среднем на 1000 населения ¹ , тыс. экз.	6,4	6,3	6,2	6,0	5,9	5,7

	2007	2008	2009	2010	2011	2012
Тираж книг и брошюр³:						
тыс. экз.	6954,4	13043,0	9686,6	9212,7	6536,3	6297,9
в среднем на 1000 населения ¹ , экз.	1615,0	3036,8	2258,7	2152,5	1531,5	1479,2
Разовый тираж газет³:						
тыс. экз.	4252,3	4168,0	5322,0	7716,5	8401,9	6170,3
в среднем на 1000 населения ¹ , экз.	987,5	970,4	1241,0	1802,9	1968,6	1449,2
Годовой тираж журналов и других периодических изданий³:						
тыс. экз.	4468,7	6729,0	15151,4	12391,7	13491,8	9478,4
в среднем на 1000 населения ¹ , экз.	1037,8	1566,7	3532,9	2895,3	3161,2	2226,2

¹ За 2007-2010 годы показатели рассчитаны с использованием численности населения, пересчитанной с учетом итогов ВПН-2010.

² Учитываются государственные и муниципальные музеи, включая филиалы (территориально-обособленные подразделения), расположенные за пределами муниципального образования – места расположения головного музея, а также музеи иных форм собственности (музей истории СКЖД, музей современного изобразительного искусства на Дмитровской).

³ По данным Российской книжной палаты.

7.2 Киноустановки

(на конец года)

	2007	2008	2009	2010	2011	2012
Число киноустановок с платным показом	245	256	232	230	233	234
в том числе стационарных	236	240	232	224	227	234
из них постоянных кинотеатров	19	14	14	9	9	8
Из общего числа киноустановок – киноустановки в сельской местности	230	242	171	180	184	166
в том числе стационарные	227	233	171	178	182	166
Число посещений киносеансов, тыс.	1472,4	1717,0	2387,0	3221,5	3294,4	3489,7
в том числе в сельской местности	203,1	255,8	173,4	108,4	112,1	103,0
Число посещений киносеансов в среднем на одного жителя¹	0,3	0,4	0,6	0,8	0,8	0,8
в том числе в сельской местности ¹	0,1	0,2	0,1	0,1	0,1	0,1

¹ За 2007-2010 годы показатели рассчитаны с использованием численности населения, пересчитанной с учетом итогов ВПН-2010.

7.3 Театры

(на конец года)

	2007	2008	2009	2010	2011	2012
Число профессиональных театров	8	8	8	8	8	8
в том числе:						
драмы и мюзкомедии	6	6	6	6	6	6
детские и юного зрителя	2	2	2	2	2	2
Численность зрителей, тыс. чел.	611,4	601,7	560,4	568,7	574,4	582,7

7.4 Учреждения культурно-досугового типа

(на конец года)

	Число учреждений культурно-досугового типа	в том числе	
		в городах и поселках городского типа	в сельской местности
2007	1396	135	1261
2008	1379	144	1235
2009	1364	144	1220
2010	1346	133	1213
2011	1334	127	1207
2012	1329	126	1203

7.5 Музеи (включая филиалы)¹

(на конец года)

	2007	2008	2009	2010	2011	2012
Число музеев ² , всего	46	46	47	47	47	48
в том числе:						
искусствоведческие	5	5	5	5	5	5
исторические и археологические	7	7	7	7	7	8
краеведческие	13	13	13	13	13	13
комплексные	16	16	17	17	17	17
отраслевые, специализированные и прочие	5	5	5	5	5	5
Число посетителей музеев: тыс.	1523,3	1516,3	1491,9	1502,5	1518,7	1564,6
в среднем на 1000 населения ³	353,7	353,0	347,9	351,1	355,8	367,5

¹ В соответствии с классификацией ЮНЕСКО.

² Учитываются государственные и муниципальные музеи, включая филиалы (территориально-обособленные подразделения), расположенные за пределами муниципального образования – места расположения головного музея, а также музеи иных форм собственности (музей истории СКЖД, музей современного изобразительного искусства на Дмитровской).

³ За 2007-2010 годы показатели рассчитаны с использованием численности населения, пересчитанной с учетом итогов ВПН-2010.

7.6 Общеизвестные (публичные) библиотеки
(на конец года)

	2007	2008	2009	2010	2011	2012
Число библиотек	1155	1149	1137	1098	1091	1040
в том числе:						
в городах и поселках городского типа	268	263	260	259	255	252
в сельской местности	887	886	877	839	836	788
Библиотечный фонд, млн. экз.	27,7	27,1	26,5	25,7	25,2	24,4
в том числе:						
в городах и поселках городского типа	16,9	16,6	16,3	16,1	15,8	15,7
в сельской местности	10,8	10,5	10,2	9,6	9,4	8,7
Число экземпляров в среднем на 1000 населения¹ – всего, тыс. экз.	6,4	6,3	6,2	6,0	5,9	5,7
в том числе:						
в городах и поселках городского типа ¹	5,9	5,8	5,7	5,6	5,5	5,5
в сельской местности ¹	7,6	7,4	7,2	6,9	6,8	6,3

¹ За 2007-2010 годы показатели рассчитаны с использованием численности населения, пересчитанной с учетом итогов ВПН-2010.

7.7 Показатели работы общедоступных библиотек
(на конец года)

	2007	2008	2009	2010	2011	2012
Библиотечный фонд, млн. экз.	27,7	27,1	26,5	25,7	25,2	24,4
Всего зарегистрированных пользователей, млн. чел.	1,7	1,7	1,7	1,7	1,7	1,7
Выдано экземпляров, млн. экз.	36,9	36,9	36,4	35,9	35,6	35,2
Число экземпляров в среднем на одну библиотеку, тыс. экз.	24,0	23,6	23,3	23,4	23,1	23,5
Число экземпляров в среднем на одного пользователя, экз.	16,2	15,9	15,8	15,5	15,1	14,6
Численность зарегистрированных пользователей в среднем на одну библиотеку, тыс. чел.	1,5	1,5	1,5	1,5	1,5	1,6
Число выданных экземпляров в среднем на одного пользователя, экз.	21,5	21,6	21,7	21,7	21,4	21,1

7.8 Выпуск книг и брошюр, журналов и газет¹
(за год)

	2007	2008	2009	2010	2011	2012
--	------	------	------	------	------	------

Книги и брошюры

Число книг и брошюр
(печатных единиц) –
всего

2525 3539 3486 3478 3018 2793

Тираж – всего, млн. экз.

7,0 13,0 9,7 9,2 6,5 6,3

**Журналы и другие
периодические издания**
(включая сборники и
бюллетени, выходящие
периодически)

Число журналов и других
периодических изданий –
всего

98 104 133 141 139 130

Годовой тираж – всего,
тыс. экз.

4468,7 6729,0 15151,4 12391,7 13491,8 9478,4

Газеты

Число газет (изданий) –
всего

266 280 293 332 345 360

Разовый тираж –
всего, тыс. экз.

4252,3 4168,0 5322,0 7716,5 8401,9 6170,3

Годовой тираж –
всего, млн. экз.

135,2 149,7 176,0 173,8 192,9 174,8

¹ По данным Российской книжной палаты.

7.9 Охват населения телевизионным и радиовещанием¹
(на конец года; в процентах от общей численности населения)

	2010	2011	2012
--	------	------	------

Имеют возможность принимать общероссийские обязательные общедоступные телеканалы эфирного аналогового телевидения:

Россия	77,5	78,6	79,5
Культура	27,6	27,9	27,6
Первый канал	80,5	81,6	81,4
НТВ	41,9	42,5	42,2
Спорт	35,5	35,7	35,7

Имеют возможность принимать радиопрограммы:

Радио России	79,9	81,0	80,7
Маяк	76,8	77,8	77,5
Вести FM	-	-	-

¹ По данным Росстата, сформированным на основании информации Минкомсвязи России.

Туризм и отдых

В раздел включены статистические данные о сети санаториев и прочих учреждений отдыха и туризма.

Сведения о гостиницах и аналогичных средствах размещения, санаторно-курортных организациях, организациях отдыха и турбазах с 2005 года представляются с учетом сведений физических лиц, осуществляющих предпринимательскую деятельность без образования юридического лица (индивидуальных предпринимателей). В связи с изменением, начиная с 2008 года, порядка представления сведений для отдельных категорий субъектов статистической отчетности, данные в таблицах 7.10, 7.12 за 2008-2011 годы сформированы с учетом оценки по полному кругу хозяйствующих субъектов, осуществляющих подобные услуги.

Санатории и пансионаты с лечением – лечебно-профилактические организации, оснащенные койками и обеспечивающие больным за определенный промежуток времени реабилитационное лечение, главным образом, на основе использования целебных свойств природных лечебных факторов (климата, минеральных вод, лечебных грязей и других). Все они являются специализированными и могут быть одно- или многопрофильными. В сборнике приведены данные о койках (местах), готовых к приему больных, в месяц максимального развертывания.

Дома отдыха, базы отдыха, кемпинги и другие организации отдыха – организации, предназначенные для отдыха, в которых отдыхающим на определенный срок обеспечены размещение и питание, или только размещение. Такие организации могут функционировать в течение круглого года (круглогодичные) или в течение сезона (сезонные).

Туристские базы – организации, предназначенные для отдыха, в которых отдыхающим на определенный срок обеспечены размещение и питание, или только размещение, а также туристско-экскурсионное обслуживание.

Гостиницы и аналогичные средства размещения – организации, предоставляющие помещения для временного проживания (гостиницы, мотели, пансионаты, общежития для приезжих).

Под **туристской деятельностью** понимается туроператорская и турагентская деятельность, а также иная деятельность по организации путешествий.

Туроператорская деятельность – деятельность по формированию, продвижению и реализации туристского продукта, осуществляемая юридическим лицом.

Турагентская деятельность – деятельность по продвижению и реализации туристского продукта, осуществляемая юридическим лицом или индивидуальным предпринимателем.

Туристская путевка – документ, содержащий условия путешествия, подтверждающий факт оплаты туристского продукта и являющийся бланком строгой отчетности.

К численности занимающихся в спортивных секциях и группах отнесены занимающиеся всех возрастных категорий в спортивных школах всех видов; секциях, группах, кружках при образовательных учреждениях; спортивных клубах учреждений, предприятий, организаций; физкультурно-спортивных клубах по месту жительства и др.

**7.10 Санаторно-курортные организации,
организации отдыха и турбазы¹**
(на конец года)

	2007	2008	2009	2010	2011	2012
Число санаториев (включая пансионаты с лечением)	15	15	14	14	15	15
в них коек ²	2645	2600	2340	2295	3466	3475
Размещено лиц за год, тыс. чел.	24,5	17,4	16,4	11,9	19,0	24,0
Из числа санаториев, число детских санаториев	6	6	6	6	8	8
в них коек ²	830	830	830	785	2066	2075
Размещено лиц за год, тыс. чел.	3,3	3,1	3,0	2,9	8,4	9,3
Число санаториев-профилакториев	14	11	11	9	9	8
в них коек ²	1073	920	903	775	765	717
Размещено лиц за год, тыс. чел.	15,6	19,6	12,7	11,7	11,6	10,6
Число домов отдыха	3	2	2	2	3	3
в них мест ²	990	290	290	290	940	950
Размещено лиц за год, тыс. чел.	4,9	0,8	0,8	1,2	3,4	1,9
Число баз отдыха, кемпингов и других организаций отдыха	126	120	119	125	126	104
в них мест ²	9089	8754	8461	7306	7019	6229
Размещено лиц за год, тыс. чел.	112,2	118,0	111,1	105,1	89,9	89,1
Число туристских баз	2	1	1	1	-	-
в них мест ²	564	502	502	502	-	-
Размещено лиц за год, тыс. чел.	8,4	5,2	4,3	0,7	-	-

¹ Данные представлены с учетом физических лиц, осуществляющих предпринимательскую деятельность без образования юридического лица (индивидуальных предпринимателей).

² В месяц максимального развертывания.

7.11 Детские оздоровительные учреждения

	2007	2008	2009	2010	2011	2012
Число детских оздоровительных учреждений – всего	952	979	963	970	956	932
из них:						
загородные оздоровительные стационарные	61	58	37	46	45	44
оздоровительные с дневным пребыванием детей в период каникул	864	885	913	875	891	865
санаторно-оздоровительные круглогодичного действия	8	11	5	11	17	20
Численность детей, отдохнувших в них за лето – всего, человек	146210	149034	120252	146524	132561	136049
из них в учреждениях:						
загородных оздоровительных стационарных	53336	52202	22725	33362	27886	31962
оздоровительных с дневным пребыванием детей в период каникул	79582	79573	79932	79054	67965	65838
санаторно-оздоровительных круглогодичного действия	11276	15727	11483	25450	36136	37863

7.12 Гостиницы и аналогичные средства размещения¹

	Число организаций	Их единовременная вместимость, мест	Численность размещенных лиц, тыс. чел.
2007	193	10291	494,6
2008	225	10677	517,4
2009	225	11059	482,0
2010	230	11765	505,2
2011	260	12584	551,2
2012	295	13606	637,4

¹ Данные представлены с учетом физических лиц, осуществляющих предпринимательскую деятельность без образования юридического лица (индивидуальных предпринимателей).

**7.13 Перевозки пассажиров и пассажирооборот
внутреннего водного транспорта на туристских и
экскурсионно-прогулочных маршрутах**

	2007	2008	2009	2010	2011	2012
Отправлено пассажиров внутренним водным транспортом – всего, тыс. человек	566,8	500,1	444,5	441,1	368,1	447,0
в том числе:						
на туристских маршрутах	22,5	24,5	24,5	27,1	25,2	23,3
на экскурсионно- прогулочных маршрутах	325,5	296,7	271,8	275,0	226,7	255,1
Пассажирооборот внутреннего водного транспорта – всего, млн. пасс-км	43,8	50,7	49,7	56,4	51,8	45,9
в том числе:						
на туристских маршрутах	40,6	47,8	47,1	53,4	48,9	43,9
на экскурсионно- прогулочных маршрутах	2,9	2,4	2,6	2,9	2,8	2,0

7.14 Основные показатели деятельности туристских фирм¹

	2007	2008	2009	2010	2011	2012
Число туристских фирм (на конец года) – всего	168	221	230	286	359	328
в том числе занимались:						
туроператорской деятельностью	48	49	45	40	63	49
турагентской деятельностью	110	155	170	222	277	261
только продвижением туров (путевок) ²	4	6	3	7
иной туристской деятельностью ²	3	2	-	3
только экскурсионной деятельностью	3	9	12	14	19	18
Средняя численность работников (включая внешних совместителей и работников несписочного состава), человек	1014	1169	1067	1379	1414	1287
Число реализованных населению туристских путевок – всего, тыс.	42,8	67,4	61,6	72,5	79,6	79,8
из них гражданам России:						
по территории России	21,3	26,8	17,2	20,1	20,5	20,7
по зарубежным странам	21,5	40,6	44,4	52,4	59,0	59,0
Стоимость реализованных населению туристских путевок – всего, млн. руб.	1206,7	2437,6	2617,8	3454,0	4229,3	4225,6
из них гражданам России:						
по территории России	401,9	513,9	383,9	624,6	655,9	703,5
по зарубежным странам	804,7	1923,1	2231,4	2827,6	3564,2	3516,8

¹ Данные приведены с учетом физических лиц, осуществляющих предпринимательскую деятельность без образования юридического лица (индивидуальных предпринимателей).

² С 2011 года эти направления туристской деятельности не наблюдаются.

**7.15 Численность туристов,
обслуженных туристскими фирмами
в 2012 году**
(человек)

	Отправлено (граждане России)		Принято (граждане других стран)	
	всего	в % к итогу	всего	в % к итогу
Обслужено туристов – всего	200229	100	130	100
в том числе по странам:				
Российская Федерация	58575	29,3	x	x
в том числе по Ростовской области	6408	3,2	x	x
государства-участники СНГ	5385	2,7	-	-
Австрия	1238	0,6	-	-
Болгария	677	0,3	-	-
Великобритания	798	0,4	15	11,5
Германия	945	0,5	26	20,0
Греция	8595	4,3	-	-
Испания	8034	4,0	1	0,8
Италия	6127	3,1	39	30,0
Финляндия	328	0,2	-	-
Франция	2413	1,2	5	3,8
Хорватия	389	0,2	-	-
Чешская Республика	5344	2,7	3	2,3
Израиль	1101	0,5	-	-
ОАЭ	7176	3,6	-	-
Таиланд	6265	3,1	-	-
Турция	50120	25,0	-	-
Индия	1756	0,9	-	-
Кипр	1005	0,5	-	-
Китай	756	0,4	-	-
Египет	25065	12,5	-	-
Тунис	1764	0,9	-	-
США, включая Гавайские острова	259	0,1	21	16,1
Другие страны	4313	2,1	20	15,4
Туры с посещением нескольких стран	1801	0,9	x	x

7.16 Число спортивных сооружений
(единиц)

	2007	2008	2009	2010	2011	2012
Число стадионов с трибунами на 1,5 тыс. мест и более ¹	64	65	67	54	54	54
Спортивные залы	1633	1656	1696	1716	1754	1718 ²
Плавательные бассейны	94	99	103	107	121	125
Плоскостные спортивные сооружения (площадки и поля)	5019	5145	5287	5418	5514	5623

¹ 2007-2009 г.г. - стадионы с трибунами, независимо от числа посадочных мест.

² С 2012 года изменились критерии учета спортивных залов.

7.17 Развитие массовых видов спорта

	Всего	в том числе по видам спорта:			
		футбол	волейбол	баскетбол	легкая атлетика

Численность
занимающихся в
спортивных секциях
и группах – всего,
чел.

2007	423136	61956	46899	38552	27901
2008	486214	71223	51036	40948	42189
2009	547748	81982	52452	42498	46432
2010	570623	87269	51214	43667	45438
2011	588578	91831	53159	44117	46801
2012	592923	93985	54972	45297	48830

из их числа:

женщины

2007	111615	1280	18300	13000	11012
2008	138184	1345	19906	13410	14614
2009	153415	1498	20665	13727	15944
2010	155239	1565	21437	13981	17296
2011	167932	1619	22219	14946	17924
2012	174096	1885	20346	15058	19654

инвалиды

2007	3445	44	50	50	190
2008	2597	154	81	50	102
2009	2650	210	86	43	84
2010	4764	266	92	62	243
2011	5047	435	148	75	348
2012	8706	581	211	114	494

	в том числе по видам спорта:			
	плавание	настольный теннис	спортивный туризм	спортивная гимнастика

Численность
занимающихся в
спортивных секциях
и группах – всего,
чел.

2007	12895	21560	10261	4252
2008	19203	24367	10889	4747
2009	25837	24734	10468	4656
2010	29678	24303	10090	5716
2011	31109	23890	9693	5257
2012	34905	24103	10469	4630

из их числа:

женщины

2007	4521	7204	4999	2118
2008	7725	7958	4112	2853
2009	11756	8177	3535	3113
2010	6258	8051	4085	3432
2011	10650	8429	4122	2982
2012	16462	7194	4108	2295

инвалиды

2007	470	160	24	-
2008	383	190	24	-
2009	302	233	44	-
2010	1023	234	46	-
2011	907	426	41	-
2012	1130	586	30	-

**ОХРАНА
ОКРУЖАЮЩЕЙ
СРЕДЫ**

8

8.1	Основные показатели, характеризующие воздействие хозяйственной деятельности на окружающую среду и природные ресурсы	338
8.2	Земельная площадь	339
8.3	Проведение мероприятий по защите почв от эрозии и борьбе с засухой	340
8.4	Площадь и запас лесонасаждений	340
8.5	Проведение лесовосстановительных работ в лесном хозяйстве	340
8.6	Охрана и защита лесов	341
8.7	Использование пресной воды	342
8.8	Объем оборотной и последовательно используемой воды	342
8.9	Выбросы и улавливание загрязняющих атмосферу веществ, отходящих от стационарных источников	343
8.10	Выбросы наиболее распространенных загрязняющих атмосферу веществ, отходящих от стационарных источников	343
8.11	Выбросы в атмосферу загрязняющих веществ, отходящих от стационарных источников по видам экономической деятельности	344
8.12	Выбросы в атмосферу загрязняющих веществ, отходящих от стационарных источников в ряде городов с наиболее неблагоприятной экологической обстановкой в 2012 году	345
8.13	Использование (утилизация) вредных веществ, уловленных очистными установками	345
8.14	Инвестиции в основной капитал, направленные на охрану окружающей среды и рациональное использование природных ресурсов	346
8.15	Ввод в действие мощностей по охране от загрязнения водных ресурсов и атмосферного воздуха	346

В разделе содержатся данные по охране окружающей среды: водных, лесных ресурсов, атмосферного воздуха, информация об объемах геологоразведочных работ, проводимых на территории области.

Забор воды из природных водных объектов для пользования – объем изъятия водных ресурсов из поверхностных (включая моря) водоемов и подземных горизонтов с целью дальнейшего потребления воды. В общий объем забора входят используемые шахтно-рудничные воды, получаемые при добыче полезных ископаемых.

В этот показатель не включается объем пропуска воды через гидроузлы для производства электроэнергии, шлюзования судов, пропуска рыбы, поддержания судоходных глубин и др. Не учитывается объем забора транзитной воды для подачи в крупные каналы.

Оборотное и последовательное использование воды – объем экономии забора свежей воды за счет применения системы оборотного и повторного водоснабжения, включая использование сточной и коллекторно-дренажной воды. К оборотному использованию не относится расход воды в системах коммунального и производственного теплоснабжения.

Доля (уровень) оборотной и последовательно используемой воды в общем объеме потребления на производственные нужды рассчитывается как отношение оборотной и последовательно используемой воды к объемам этой воды и водопотребления на производственные нужды (без потребностей сельского хозяйства).

Использование воды на производственные нужды (исключая нужды сельского хозяйства) - объем водопотребления для технических (технологических) целей в промышленном производстве, на транспорте, в строительстве и других видах экономической деятельности, включая объем свежей воды, поступающей на подпитку систем оборотного водоснабжения. В целях сопоставимости данных за ряд лет сюда включены также объемы воды, использованной в плодовом хозяйстве и некоторых других целях.

Использование воды на хозяйственно-питьевые нужды – объем водопотребления для удовлетворения всех бытовых и коммунальных нужд населения (в том числе работающих на предприятиях). В него включается вода, использованная на полив улиц и др.

Использование воды на орошение, обводнение и сельскохозяйственное водоснабжение включает объем воды, поданной для вегетационных поливов, влагозарядки, обводнения пастбищ, нужд животноводства и ряда других целей, включая хозяйственно-питьевые нужды сельского населения. Объемы воды, подаваемой на хозяйственно-питьевые нужды сельского населения, учитываются только по централизованным водопроводам.

Лесовосстановление – проведение мероприятий по восстановлению лесов на вырубках, гарях, пустырях, прогалинах и иных бывших под лесом площадях. Лесовосстановление включает посадку, посев леса и содействие естественному возобновлению.

Выбросы в атмосферу загрязняющих веществ – поступление в атмосферный воздух загрязняющих (оказывающих неблагоприятное воздействие на здоровье или деятельность населения, на окружающую природную среду) веществ от стационарных и передвижных источников выбросов. Учитываются все загрязнители, поступающие в атмосферный воздух как после прохождения пылегазоочистных установок (в результате неполного улавливания и очистки), так и неорганизованных источников загрязнения. Учет выбросов загрязняющих атмосферу веществ ведется как по агрегатному состоянию (количество твердых, газообразных и жидких), так и по отдельным веществам (ингредиентам).

Стационарные источники выделения вредных веществ в атмосферный воздух – неподвижные технологические агрегаты (установки, устройства, аппараты и т.п.), выделяющие в процессе эксплуатации вредные вещества. Сюда же относятся терриконы, резервуары и другие объекты, выделяющие вредные вещества.

Объем уловленных и обезвреженных загрязняющих атмосферу веществ включает все виды загрязнителей, уловленных (обезвреженных) на пылеулавливающих (газоочистных) установках, из общего их объема, отходящего от стационарных источников.

Утилизация вредных веществ включает процесс возвращения в производство и повторное их использование с целью получения дополнительной товарной продукции и экономии основного сырья.

Объем выполненных геологоразведочных работ – затраты на геологоразведочные работы, произведенные независимо от источника их финансирования (федеральный бюджет, бюджет субъектов Российской Федерации, муниципальный бюджет, отчисление на воспроизводство минерально-сырьевой базы, собственные средства предприятий, инвестиции отечественных и зарубежных предпринимателей, кредиты банков и др.).

8.1 Основные показатели, характеризующие воздействие хозяйственной деятельности на окружающую среду и природные ресурсы

	2007	2008	2009	2010	2011	2012
Забор воды из природных водных объектов для использования, млн. куб. м	3814	3887	3720	3693	3358	3515
Сброс загрязненных сточных вод, млн. куб. м	300,4	265,1	254,8	251,8	235,0	252,8
Выбросы загрязняющих веществ в атмосферный воздух от стационарных источников, тыс.тонн	163,3	185,3	175,2	175,8	154,0	200,2 ¹
Лесовосстановление, га	1704	1010	1500	1500	2121	1517
Объем выполненных геологоразведочных работ, тыс. рублей	348532,0	947565,9	607827,6	322957,2	350026,1	427888,1
в том числе из федерального бюджета	64003,9	105628,2	128301,1	141280,2	192988,4	145953,5

¹ В связи с изменением методологии по статистической форме № 2-ТП (воздух) с 2012 года данные представлены по юридическим лицам и индивидуальным предпринимателям.

8.2 Земельная площадь¹
(на начало года)

	2008	2009	2010	2011	2012	2013
--	------	------	------	------	------	------

Тыс. га

Всего земель (территория)	10096,7	10096,7	10096,7	10096,7	10096,7	10096,7
земли, используемые земледельцами и землепользователями, занимающимися сельскохозяйственным производством	8862,6	8876,4	8853,5	8816,0	8815,6	8813,8
земли запаса и лесного фонда	540,9	519,6	520,9	515,3	512,8	512,7
земли прочих землепользователей	693,2	700,7	722,3	765,4	768,3	770,2

В процентах

Всего земель (территория)	100	100	100	100	100	100
земли, используемые земледельцами и землепользователями, занимающимися сельскохозяйственным производством	87,8	87,9	87,7	87,3	87,3	87,3
земли запаса и лесного фонда	5,3	5,1	5,2	5,1	5,1	5,1
земли прочих землепользователей	6,9	7,0	7,1	7,6	7,6	7,6

¹ По данным Управления Федеральной службы государственной регистрации кадастра и картографии по Ростовской области.

8.3 Проведение мероприятий по защите почв от эрозии и борьбе с засухой

	2007	2008	2009	2010	2011	2012
--	------	------	------	------	------	------

Создание полевых защитных, лесных полос на землях сельскохозяйственного назначения, га

274 1050¹ - - 260 211

¹ Увеличение площадей полевых защитных лесных полос обусловлено ростом бюджетного финансирования данного вида работ.

8.4 Площадь и запас лесонасаждений (по данным учета на 1 января)

	2008	2009	2010	2011	2012	2013
--	------	------	------	------	------	------

Покрытая лесом площадь, тыс. га

213,7 213,9 239,0¹ 238,3 237,0 244,4

Общий запас лесонасаждений, млн. куб. м

19,1 19,1 19,1 18,9 20,8 19,3

¹ Рост покрытой лесом площади обусловлен передачей на баланс лесов, находящихся ранее во владении сельскохозяйственных предприятий области.

8.5 Проведение лесовосстановительных работ в лесном хозяйстве (в лесах государственного значения)

	2007	2008	2009	2010	2011	2012
--	------	------	------	------	------	------

Лесовосстановление, га

1704 1010 1500 1500 2121 1517

в том числе посадка и посев леса

1704 1010 1500 1500 2121 1517

из них на горях

544 301 411 348 713 128

Ввод молодняка в категорию ценных древесных насаждений, га

1098 763 1007 1154 1314 530

Уход за лесными культурами в переводе на однократный, га

10287 16259 15217 9694 10198 12814

Подготовлено почвы под лесные культуры, га

1819 1500 2000 2000 1872 1524

В 2012 году рубки ухода за лесом осуществлялись на территории 904 га.

8.6 Охрана и защита лесов

	2007	2008	2009	2010	2011	2012
Защита лесов от вредителей и болезней биологическими методами, тыс. га	26,3	12,9	5,5 ¹	-	-	-
Защита лесов от вредителей и болезней химическим методом, тыс. га	2,8	-	0,2	8,8	-	0,5
По состоянию на 1 ноября (в лесах государственного значения)						
Число лесных пожаров	82	70	69	35	41	28
Лесная площадь, пройденная пожарами, га	1953	1552	459	1897	2330	82
Расходы по тушению пожаров, тыс. руб.	4567,7	3915,0	1965,9	12848,4	10699,2	1787,5

¹ Снижение объемов лесозащитных работ связано с сокращением объемов финансирования на приобретение био - и химических препаратов для защиты лесов от вредителей.

В 2012 году сгорело леса на корню (на землях лесного фонда и землях иных категорий) 6,7 тыс. м³ древесины.

8.7 Использование пресной воды

	2007	2008	2009	2010	2011 ¹	2012
	Млн. куб. м					
Всего	2409	2314	2221	2120	2126	2113
в том числе:						
на орошение и сельскохозяйственное водоснабжение	862	778	790	739	746	747
на производственные нужды	1146	1137	1008	1080	969	949
на питьевые и хозяйственно-бытовые нужды	217	209	234	200	182	190
другие нужды	184	190	189	101	229	227
	В процентах					
Всего	100	100	100	100	100	100
в том числе:						
на орошение и сельскохозяйственное водоснабжение	35,8	33,6	35,6	33,5	35,1	35,4
на производственные нужды	47,6	49,1	45,4	49,0	45,6	44,9
на хозяйственно-бытовые нужды	9,0	9,0	10,5	9,1	8,6	9,0
другие нужды	7,6	8,3	8,5	8,4	10,8	10,7

¹ Данные уточнены Донским бассейновым водным управлением.

Общий объем забранной воды для использования из природных водных объектов составил в 2012 году 3514,9 млн. куб. м.

8.8 Объем оборотной и последовательно используемой воды

(включая использование сточных и коллекторно-дренажных вод)

	2007	2008	2009	2010	2011	2012
Всего, млн. куб. м	2073,3	2280,5	2270,3	3469,5	3895,0	3743,2

8.9 Выбросы и улавливание загрязняющих атмосферу веществ, отходящих от стационарных источников

	Выброшено в атмосферу загрязняющих веществ, тыс. тонн	Уловлено и обезврежено загрязняющих веществ	
		всего, тыс. тонн	в % от общего количества загрязняющих веществ, отходящих от стационарных источников
2007	163,3	755,1	82,2
2008	185,3	900,2	82,9
2009	175,2	859,0	83,1
2010	175,8	868,5	83,2
2011	154,0	882,2	85,1
2012 ¹	200,2	1100,8	84,6

¹ В связи с изменением методологии по статистической форме № 2-ТП (воздух) с 2012 года данные представлены по юридическим лицам и индивидуальным предпринимателям.

8.10 Выбросы наиболее распространенных загрязняющих атмосферу веществ, отходящих от стационарных источников

	2007	2008	2009	2010	2011	2012 ¹
Всего, тыс. тонн	163,3	185,3	175,2	175,8	154,0	200,2
в том числе:						
твердые вещества	30,0	31,3	33,5	33,1	29,1	35,4
газообразные и жидкие вещества	133,3	154,0	141,7	142,7	124,9	164,8
из них:						
диоксид серы	55,3	67,2	54,3	45,2	46,3	64,5
оксиды азота	24,0	24,9	34,9	32,2	28,6	43,4
оксиды углерода	33,0	35,0	23,0	20,5	21,1	21,1
углеводороды (без летучих органических соединений)	14,3	19,5	22,1	37,3	20,3	26,6
летучие органические соединения	5,6	6,4	6,4	6,2	6,9	7,6

¹ В связи с изменением методологии по статистической форме № 2-ТП (воздух) с 2012 года данные представлены по юридическим лицам и индивидуальным предпринимателям.

**8.11 Выбросы в атмосферу загрязняющих веществ,
отходящих от стационарных источников,
по видам экономической деятельности**
(тыс. тонн)

	2007	2008	2009	2010	2011	2012 ¹
Всего	163,3	185,3	175,2	175,8	154,0	200,2
из них по организациям с основным видом деятельности:						
Сельское хозяйство, охота и лесное хозяйство	1,9	2,1	2,6	3,3	4,2	4,3
Животноводство	0,5	0,8	1,1	1,6	2,0	2,1
Добыча полезных ископаемых	5,5	5,9	4,8	4,6	4,3	4,2
из них:						
добыча топливно- энергетических полезных ископаемых	3,5	4,0	3,3	2,8	2,6	2,7
добыча полезных ископаемых, кроме топливно-энергетических	2,0	1,9	1,5	1,7	1,7	1,5
Обрабатывающие производства	25,2	25,9	23,2	23,9	24,8	26,1
из них:						
производство пищевых продуктов, включая напитки, и табака	3,7	2,9	3,5	2,5	3,2	3,9
текстильное и швейное производство	0,2	0,2	0,2	0,2	0,2	0,2
обработка древесины и производство изделий из дерева и пробки, кроме мебели	0,2	0,0	0,0	0,0	0,0	0,0
химическое производство	1,2	1,3	1,2	1,1	1,2	1,2
производство прочих неметаллических минеральных продуктов	4,9	9,2	7,4	7,5	7,8	7,4
металлургическое производство и производство готовых металлических изделий	6,0	7,1	6,0	7,0	6,8	7,0
производство машин и оборудования	2,3	2,4	1,9	1,6	1,2	1,0
производство электрообору- дования, электронного и оптического оборудования	4,5	0,1	0,1	0,1	0,1	0,1
производство транспортных средств и оборудования	1,4	1,5	1,4	1,3	1,6	1,6
Производство и распределение элек- троэнергии, газа и воды	102,8	118,0	109,9	97,7	92,3	132,1
Транспорт и связь	23,1	27,7	23,8	33,7	11,3	13,8
Предоставление прочих коммунальных, социальных и персональных услуг	0,3	1,5	5,7	7,0	8,9	10,7
Прочие виды экономической деятельности	4,0	3,6	4,1	4,4	6,2	6,5

¹ В связи с изменением методологии по статистической форме № 2-ТП (воздух) с 2012 года данные представлены по юридическим лицам и индивидуальным предпринимателям.

**8.12 Выбросы в атмосферу загрязняющих веществ,
отходящих от стационарных источников в ряде городов
с наиболее неблагоприятной экологической обстановкой
в 2012 году¹**
(тыс. тонн)

	Всего	в том числе по основным загрязнителям:			
		диоксид серы	оксиды углерода	оксиды азота	твердые вещества
Ростов-на-Дону	11,607	0,399	3,530	1,963	0,871
Новочеркасск	123,156	58,866	6,002	33,059	24,245
Таганрог	6,961	0,096	1,852	2,681	1,046

¹ В связи с изменением методологии по статистической форме № 2-ТП (воздух) с 2012 года данные представлены по юридическим лицам и индивидуальным предпринимателям.

**8.13 Использование (утилизация) вредных веществ,
уловленных очистными установками**

	2007	2008	2009	2010	2011	2012 ¹
Использовано вредных веществ, тыс. тонн	53,1	60,0	51,3	76,5	122,9	148,2
в процентах от общего количества уловленных вредных веществ	7,0	6,7	6,0	8,8	13,9	13,5

¹ В связи с изменением методологии по статистической форме № 2-ТП (воздух) с 2012 года данные представлены по юридическим лицам и индивидуальным предпринимателям.

**8.14 Инвестиции в основной капитал,
направленные на охрану окружающей среды и
рациональное использование природных ресурсов**
(в фактически действовавших ценах; млн. рублей)

	2007	2008	2009	2010	2011	2012
Инвестиции в основной капитал – всего	350,2	1122,8	429,9	120,3	173,8	176,5
в том числе на:						
охрану атмосферного воздуха	19,4	14,3	10,1	63,1	75,2	68,0
охрану и рациональное использование водных ресурсов	229,2	859,5	336,4	41,4	98,6	108,1
охрану и рациональное использование земель	52,2	245,9	82,7	15,8	-	0,4
другие мероприятия	49,4	3,1	0,7	-	-	-

**8.15 Ввод в действие мощностей по охране от загрязнения
водных ресурсов и атмосферного воздуха**

	2007	2008	2009	2010	2011	2012
Сооружения для очистки сточных вод, тыс. куб. м воды в сутки	19,6	0,3	-	-	-	-
Системы оборотного водоснабжения, тыс. куб. м воды в сутки	-	-	-	-	-	0,01
Установки для улавливания и обезвреживания вредных веществ из отходящих газов, тыс. куб. м газа в час	357,1	-	-	100,0	-	-
Создание защитных лесных насаждений, га	-	360,1	-	-	-	-

Общая сумма затрат на охрану окружающей среды и рациональное использование природных ресурсов составила в 2012 году 4958,5 млн. рублей, из них 176,5 млн. рублей – инвестиции в основной капитал и 4782,0 млн. рублей - текущие затраты предприятий.

**МАКРОЭКОНОМИЧЕСКИЕ
ПОКАЗАТЕЛИ**

9

9.1	Объем и динамика валового регионального продукта	352
9.2	Валовой региональный продукт по видам экономической деятельности	353
9.3	Структура валового регионального продукта по видам экономической деятельности	354
9.4	Индексы физического объема валовой добавленной стоимости по видам экономической деятельности	355
9.5	Расходы на конечное потребление	356
9.6	Структура расходов на конечное потребление	357
9.7	Фактическое конечное потребление домашних хозяйств	358
9.8	Формирование валового регионального продукта методом образования доходов	359
9.9	Структура формирования валового регионального продукта методом образования доходов	359
9.10	Основные фонды	360
9.11	Показатели баланса основных фондов	361
9.12	Основные фонды по видам экономической деятельности на конец года	363
9.13	Степень износа основных фондов по видам экономической деятельности на конец года	367
9.14	Распределение основных фондов по видам экономической деятельности	369
9.15	Коэффициенты обновления и выбытия основных фондов по видам экономической деятельности	373
9.16	Состояние отдельных видов основных фондов крупных и средних коммерческих организаций	375

В данном разделе публикуются региональные показатели системы национальных счетов и основных фондов.

На региональном уровне разрабатываются:

- валовой региональный продукт (валовая добавленная стоимость) в основных ценах;
- отдельные элементы счета использования доходов и счета образования доходов.

Валовой региональный продукт (валовая добавленная стоимость в основных ценах) представляет собой стоимость товаров и услуг, произведенных для конечного использования. Валовой региональный продукт (ВРП) рассчитывается производственным методом как разница между выпуском и промежуточным потреблением.

В настоящей публикации приводятся данные о валовом региональном продукте (ВРП) за 2007-2011 годы в основных ценах, рассчитанные на информационной базе, разработанной в структуре Общероссийского классификатора видов экономической деятельности (ОКВЭД). Ранее публикация данных о ВРП осуществлялась в рыночных ценах, и расчет их осуществлялся на информационной базе Общероссийского классификатора отраслей народного хозяйства (ОКОНХ).

Оценка ВРП в основных ценах отличается от оценки в рыночных ценах на величину чистых (за вычетом субсидий на продукты) налогов на продукты. **ВРП в основных ценах представляет собой сумму добавленных стоимостей в основных ценах по видам экономической деятельности.** Основная цена - цена, получаемая производителем за единицу товара или услуги, без налогов на продукты, но включая субсидии на продукты.

Переход к оценке ВРП в основных ценах обусловлен информационными проблемами при определении величины налогов на продукты. Порядок сбора и обработки информации о налогах на продукты, установленный Федеральной налоговой службой, не позволяет получить информацию о начисленных и подлежащих уплате в бюджет налогах **за отчетный период**, как это требует концепция СНС.

Важнейшим показателем, характеризующим конечное использование товаров и услуг на территории региона, является показатель **«фактическое конечное потребление домашних хозяйств»**. Домашние хозяйства потребляют продукты и услуги за счет собственных доходов, а также нерыночные индивидуальные услуги здравоохранения, образования, культуры и др. за счет средств государства и некоммерческих организаций, передаваемые домашним хозяйствам в виде социальных трансфертов в натуральной форме. В силу значительных межрегиональных потоков трудовых ресурсов и населения показатели потребления домашних хозяйств рассчитываются исходя из географических границ территории региона.

В целях отражения стоимостной структуры ВРП с точки зрения **образования доходов** в настоящем сборнике приводятся данные об оплате труда наемным работникам, валовой прибыли экономики и валовом смешанном доходе и чистых налогах на производство.

Основные фонды составляют важнейшую часть национального богатства страны. Основные фонды – это произведенные активы, предназначенные для использования в течение длительного времени (свыше 12 месяцев) для производства товаров, оказания рыночных и нерыночных услуг, управленческих нужд организации, либо для представления другим организациям за плату во временное владение и пользование или во временное пользование. К основным средствам относятся: здания, сооружения, рабочие и силовые машины и оборудование, измерительные и регулирующие приборы и устройства, вычислительная техника, транспортные средства, инструмент, производственный и хозяйственный инвентарь и принадлежности, рабочий, продуктивный и племенной скот, многолетние насаждения, внутрихозяйственные дороги и прочие соответствующие объекты.

В составе основных фондов учтены основные фонды, расположенные на территории области, организаций – юридических лиц и филиалов всех форм собственности, а также основные фонды, находящиеся в собственности физических лиц. В составе этих фондов учтены жилые дома, основные фонды личного, подсобного и фермерского хозяйства (хозяйственные постройки, многолетние насаждения, рабочий и продуктивный скот, сельскохозяйственная техника), а также основные фонды индивидуальных предпринимателей, занимающихся промышленными видами деятельности, грузовыми и пассажирскими перевозками, торговлей.

Данные о наличии основных фондов приводятся по **полной учетной стоимости**. Она равна сумме учитываемых в бухгалтерских балансах организаций остаточной балансовой стоимости основных фондов и величины накопленного износа. Эта стоимость отражает наличие основных фондов без учета постепенной утраты их потребительских свойств в процессе эксплуатации.

Остаточная балансовая стоимость основных фондов, учитываемая в бухгалтерских балансах организаций, отражает постепенную утрату их потребительских свойств в размере накопленного износа.

Полная учетная и остаточная балансовая стоимость основных фондов учитывается, как правило, в смешанных ценах, так как часть инвентарных объектов отражается в балансах организаций по восстановительной стоимости на момент последней проведенной переоценки, а другая часть, не прошедшая переоценку, - в ценах приобретения.

Аналогичные стоимостные показатели рассчитываются по основным фондам, состоящим в собственности физических лиц.

Переоценка основных фондов – изменение полной учетной и остаточной балансовой стоимости основных фондов с целью устранения их смешанной оценки в ценах разных периодов и определения их реальной восстановительной стоимости. Полная восстановительная стоимость основных фондов – это полная стоимость затрат на замену имеющихся основных фондов аналогичными им новыми объектами, определенных по ценам и тарифам, существующим на дату переоценки. Остаточная восстановительная стоимость – это полная восстановительная стоимость, уменьшенная на величину накопленного износа, также пересчитанного в цены, существующие на дату переоценки.

Степень износа основных фондов – отношение накопленного к определенной дате износа имеющихся основных фондов (разницы их полной учетной и остаточной балансовой стоимости) к полной учетной стоимости этих основных фондов на ту же дату, в процентах.

Износ основных фондов – это частичная или полная утрата основными фондами потребительских свойств и стоимости в процессе эксплуатации, под воздействием сил природы и вследствие технического прогресса. Нормы и методы начисления износа определяются порядком бухгалтерского, налогового и статистического учета.

Коэффициент обновления основных фондов – это отношение основных фондов, введенных в действие в течение года, к их наличию на конец года, в процентах. Этот показатель отражает удельный вес новых (введенных за год) основных фондов в их общем объеме.

9.1 Объем и динамика валового регионального продукта
(в текущих ценах)

	2007	2008	2009	2010	2011
Валовой региональный продукт в основных ценах, млн. рублей	450434,7	576125,7	555917,1	659667,4	761828,6
Валовой региональный продукт (в сопоставимых ценах) в % к предыдущему году	112,4	110,2	89,2	106,4	106,8
Индекс – дефлятор валового регионального продукта в % к предыдущему году	117,9	116,0	108,3	111,6	108,1
Производство валового регионального продукта в основных ценах на душу населения ¹ , рублей	104603,1	134137,4	129626,0	154127,9	178500,6

¹ За 2007 – 2010гг. показатель рассчитан с использованием численности населения, пересчитанной с учетом итогов ВПН-2010 года.

**9.2 Валовой региональный продукт по видам
экономической деятельности**
(в текущих ценах; млн. рублей)

	2007	2008	2009	2010	2011
ВРП (валовая добавленная стоимость) в основных ценах	450434,7	576125,7	555917,1	659667,4	761828,6
в том числе:					
Сельское хозяйство, охота и лесное хозяйство	48750,1	70873,5	65832,7	77066,6	97354,9
Рыболовство, рыбоводство	511,7	573,0	736,7	772,0	1041,7
Добыча полезных ископаемых	5683,8	9794,8	5110,7	5935,8	7481,4
Обрабатывающие производства	93516,5	119074,8	100154,1	125160,2	147656,5
Производство и распределение электроэнергии, газа и воды	18137,3	22400,1	24245,9	37167,0	42757,5
Строительство	38779,6	52667,7	55928,1	61370,6	59094,9
Оптовая и розничная торговля; ремонт автотранспортных средств, мотоциклов, бытовых изделий и предметов личного пользования	96304,4	115307,4	98472,5	118552,5	143709,2
Гостиницы и рестораны	5235,6	6975,2	7424,0	8837,5	9625,3
Транспорт и связь	42265,2	56216,2	57573,1	66660,4	74379,2
Финансовая деятельность	2542,0	2257,0	2719,6	3418,0	4141,4
Операции с недвижимым имуществом, аренда и предоставление услуг	34857,3	42406,5	44602,2	57848,4	65070,9
Государственное управление и обеспечение военной безопасности; обязательное социальное обеспечение	24444,4	30725,6	35579,7	37155,7	41711,9
Образование	15936,3	19917,0	25079,6	25102,3	27034,4
Здравоохранение и предоставление социальных услуг	17778,0	20720,8	26030,6	27177,8	32573,6
Предоставление прочих коммунальных, социальных и персональных услуг	5692,5	6216,1	6427,7	7442,7	8196,0
Предоставление услуг по ведению домашних хозяйств	0	0	0	0	0

**9.3 Структура валового регионального продукта
по видам экономической деятельности**
(в текущих ценах; в процентах к итогу)

	2007	2008	2009	2010	2011
ВРП (валовая добавленная стоимость) в основных ценах	100	100	100	100	100
в том числе:					
Сельское хозяйство, охота и лесное хозяйство	10,8	12,3	11,8	11,7	12,8
Рыболовство, рыбоводство	0,1	0,1	0,1	0,1	0,1
Добыча полезных ископаемых	1,3	1,7	0,9	0,9	1,0
Обрабатывающие производства	20,8	20,6	18,0	19,1	19,4
Производство и распределение электроэнергии, газа и воды	4,0	3,9	4,4	5,6	5,6
Строительство	8,6	9,1	10,1	9,3	7,8
Оптовая и розничная торговля; ремонт автотранспортных средств, мотоциклов, бытовых изделий и предметов личного пользования	21,4	20,0	17,7	18,0	18,8
Гостиницы и рестораны	1,2	1,2	1,3	1,3	1,3
Транспорт и связь	9,4	9,8	10,4	10,1	9,8
Финансовая деятельность	0,6	0,4	0,5	0,5	0,5
Операции с недвижимым имуществом, аренда и предоставление услуг	7,7	7,4	8,0	8,8	8,5
Государственное управление и обеспечение военной безопасности; обязательное социальное обеспечение	5,4	5,3	6,4	5,6	5,5
Образование	3,5	3,5	4,5	3,8	3,5
Здравоохранение и предоставление социальных услуг	3,9	3,6	4,7	4,1	4,3
Предоставление прочих коммунальных, социальных и персональных услуг	1,3	1,1	1,2	1,1	1,1

**9.4 Индексы физического объема
валовой добавленной стоимости
по видам экономической деятельности**
(в процентах к предыдущему году)

	2007	2008	2009	2010	2011
ВРП (валовая добавленная стоимость) в основных ценах	112,4	110,2	89,2	106,4	106,8
в том числе:					
Сельское хозяйство, охота и лесное хозяйство	90,8	134,8	87,9	96,4	116,3
Рыболовство, рыбоводство	123,9	96,9	110,3	101,7	119,5
Добыча полезных ископаемых	125,4	93,9	62,6	101,2	106,7
Обрабатывающие производства	123,0	105,1	91,3	115,0	112,6
Производство и распределение электроэнергии, газа и воды	98,5	109,5	88,0	143,8	112,7
Строительство	108,0	120,8	81,4	99,9	95,9
Оптовая и розничная торговля; ремонт автотранспортных средств, мотоциклов, бытовых изделий и предметов личного пользования	125,0	106,3	79,6	108,9	110,1
Гостиницы и рестораны	116,0	114,8	93,6	108,4	104,1
Транспорт и связь	112,6	113,9	97,7	100,5	103,4
Финансовая деятельность	97,3	82,9	90,7	113,3	110,2
Операции с недвижимым имуществом, аренда и предоставление услуг	113,5	109,6	92,8	103,5	98,1
Государственное управление и обеспечение военной безопасности; обязательное социальное обеспечение	101,4	97,7	98,2	104,0	100,5
Образование	99,7	99,8	103,7	96,1	96,5
Здравоохранение и предоставление социальных услуг	101,6	102,4	110,1	99,8	101,9
Предоставление прочих коммунальных, социальных и персональных услуг	110,7	92,4	81,4	100,3	100,2

9.5 Расходы на конечное потребление

(в текущих ценах; млн. рублей)

	2007	2008	2009	2010	2011
Расходы на конечное потребление	517406,6	665240,5	656195,8	737141,0	852462,3
в том числе:					
расходы на конечное потребление домашних хозяйств	415881,2	541732,8	516453,6	598402,4	691332,4
расходы на конечное потребление государственных учреждений, оказывающих индивидуальные услуги, и некоммерческих организаций, обслуживающих домашние хозяйства	57987,6	69344,8	81273,4	80812,9	94610,7
расходы на конечное потребление государственных учреждений, оказывающих коллективные услуги	43537,8	54162,9	58468,8	57925,7	66519,2

9.6 Структура расходов на конечное потребление
(в текущих ценах; в процентах к итогу)

	2007	2008	2009	2010	2011
Расходы на конечное потребление	100	100	100	100	100
в том числе:					
расходы на конечное потребление домашних хозяйств	80,4	81,4	78,7	81,2	81,1
расходы на конечное потребление государственных учреждений, оказывающих индивидуальные услуги, и некоммерческих организаций, обслуживающих домашние хозяйства	11,2	10,4	12,4	11,0	11,1
расходы на конечное потребление государственных учреждений, оказывающих коллективные услуги	8,4	8,1	8,9	7,9	7,8

9.7 Фактическое конечное потребление домашних хозяйств
(в текущих ценах)

	Всего, млн. руб.	в том числе за счет		На душу населения ¹ , руб.
		расходов домашних хозяйств	социальных трансфертов в натуральной форме, представляемых государственными учреждениями и некоммерческими организациями, обслуживающими домашние хозяйства	
2007	473868,8	415881,2	57987,6	110045,1
2008	611077,6	541732,8	69344,8	142275,1
2009	597727,0	516453,6	81273,4	139375,1
2010	679215,3	598402,4	80812,9	158695,2
2011	785943,1	691332,4	94610,7	184150,8

Структура фактического конечного потребления
(в процентах к итогу)



¹ За 2007 – 2010гг. показатель рассчитан с использованием численности населения, пересчитанной с учетом итогов ВПН-2010 года.

**9.8 Формирование валового регионального продукта
методом образования доходов**
(в текущих ценах; млн. рублей)

	2007	2008	2009	2010	2011
Валовой региональный продукт в основных ценах	450434,7	576125,7	555917,1	659667,4	761828,6
в том числе:					
оплата труда наемных работников	182334,5	233048,8	251176,0	281623,4	328365,6
другие чистые налоги на производство	6418,0	8643,8	11764,9	14374,5	15371,5
валовая прибыль экономики и валовые смешанные доходы	261682,2	334433,1	292976,2	363669,5	418091,5

**9.9 Структура формирования
валового регионального продукта
методом образования доходов**
(в текущих ценах; в процентах к итогу)

	2007	2008	2009	2010	2011
Валовой региональный продукт в основных ценах	100	100	100	100	100
в том числе:					
оплата труда наемных работников	40,5	40,5	45,2	42,7	43,1
другие чистые налоги на производство	1,4	1,5	2,1	2,2	2,0
валовая прибыль экономики и валовые смешанные доходы	58,1	58,0	52,7	55,1	54,9

9.10 Основные фонды

(на конец года)

	По полной учетной стоимости, млн. руб.	По остаточной балансовой сто- имости, млн. руб.	Степень износа в %
2007	1007353	570448	43,4
2008	1165933	673889	42,2
2009	1331221	772312	42,0
2010	1514042	871159	42,5
2011	1730819	977142	43,5
2012 ¹	1880446 ²	1055035 ²	43,9 ²

¹ Оценка.

² С учетом переоценки, проведенной коммерческими организациями на конец года.

9.11 Показатели баланса основных фондов
(млн. рублей)

	По полной учетной стоимости					
	2007	2008	2009	2010	2011	2012 ¹
Наличие основных фондов на начало года	908912	1030744	1218011	1356846	1595363	1760090
Поступило за отчетный год – всего	173694	242073	196673	366873	254508	295996
в том числе:						
ввод в действие новых основных фондов	95003	120615	128469	143747	125193	128207
поступило основных фондов из прочих источников	78691	121458	68204	223126	129315	167789
Выбыло за отчетный год – всего	75253	106884	83463	209677	119052	177333
в том числе:						
ликвидировано основных фондов	3807	4914	5249	6778	10469	13510
выбыло основных фондов по прочим причинам	71446	101970	78214	202899	108583	163823
Наличие основных фондов на конец года	1007353	1165933	1331221	1514042	1730819	1880446 ²

Макроэкономические показатели

Продолжение

	По остаточной балансовой стоимости					
	2007	2008	2009	2010	2011	2012 ¹
Наличие основных фондов на начало года	505370	584371	704999	782885	902738	993474
Поступило за отчетный год – всего	157595	194765	175848	281101	211244	241154
в том числе:						
ввод в действие новых основных фондов	95003	120615	128469	143747	125193	128207
поступило основных фондов из прочих источников	62592	74150	47379	137354	86051	112947
Выбыло за отчетный год – всего	54194	58606	53735	130653	58281	86353
в том числе:						
ликвидировано основных фондов	578	937	1039	987	1619	1862
выбыло основных фондов по прочим причинам	53616	57669	52696	129666	56662	84491
Износ основных фондов	38323	46641	54800	62174	78559	94941
Наличие основных фондов на конец года	570448	673889	772312	871159	977142	1055035 ²

¹ Оценка.

² С учетом переоценки, проведенной коммерческими организациями на конец года.

**9.12 Основные фонды
по видам экономической деятельности
на конец года**

	По полной учетной стоимости, млн. руб.					
	2007	2008	2009	2010	2011	2012 ¹
Всего основных фондов	1007353	1165933	1331221	1514042	1730819	1880446 ²
в том числе:						
сельское хозяйство, охота и лесное хозяйство	70059	86189	94356	102362	118467	126194
рыболовство, рыбоводство	1640	2084	2391	2698	3020	3076
добыча полезных ископаемых	9045	10771	12420	13629	16593	19844
обрабатывающие производства	78739	93703	139172	161192	181098	200952
производство и распределение электроэнергии, газа и воды	99747	115198	133218	236811	250230	269663
строительство	11635	14404	17389	17740	18862	20262
оптовая и розничная торговля, ремонт автотранспортных средств, мотоциклов, бытовых изделий и предметов личного пользования	22445	34990	45565	48740	55251	59234
гостиницы и рестораны	5392	6446	7248	7298	7943	9965
транспорт и связь	337669	380275	403683	414646	438832	476649
финансовая деятельность	9568	13527	17148	18417	19816	21611

	По остаточной балансовой стоимости, млн. руб.					
	2007	2008	2009	2010	2011	2012 ¹
Всего основных фондов	570448	673889	772312	871159	977142	1055035 ²
в том числе:						
сельское хозяйство, охота и лесное хозяйство	37434	47523	52360	56817	67376	70638
рыболовство, рыбоводство	786	1040	1171	1260	1360	1345
добыча полезных ископаемых	4172	4909	5552	5793	6895	8396
обрабатывающие производства	44360	54243	83293	96569	105652	117304
производство и распределение электроэнергии, газа и воды	50953	59842	68404	126996	135733	145033
строительство	6268	7930	9181	9341	9908	10808
оптовая и розничная торговля, ремонт автотранспортных средств, мотоциклов, бытовых изделий и предметов личного пользования	15979	26534	34402	35443	39440	40880
гостиницы и рестораны	3218	3987	4498	4513	4963	6886
транспорт и связь	161240	184780	191641	195444	213030	233855
финансовая деятельность	7370	10319	12885	13045	13603	14770

Макроэкономические показатели

Продолжение

	По полной учетной стоимости, млн. руб.					
	2007	2008	2009	2010	2011	2012 ¹
операции с недвижимым имуществом, аренда и предоставление услуг	231427	261151	293629	308713	327087	350650
государственное управление и обеспечение военной безопасности, обязательное социальное обеспечение	31491	35245	40226	42287	134996	152280
образование	46740	52175	54324	55847	56221	59210
здравоохранение и предоставление социальных услуг	25733	30388	34002	38063	41119	46729
предоставление прочих коммунальных, социальных и персональных услуг	26023	29387	36452	45599	61284	64127

	По остаточной балансовой стоимости, млн. руб.					
	2007	2008	2009	2010	2011	2012 ¹
операции с недвижимым имуществом, аренда и предоставление услуг	168442	193249	219805	229107	243953	260454
государственное управление и обеспечение военной безопасности, обязательное социальное обеспечение	18035	20002	22947	22881	50996	54565
образование	25299	28380	29239	28699	28233	29143
здравоохранение и предоставление социальных услуг	13041	15577	17267	19630	20552	23907
предоставление прочих коммунальных, социальных и персональных услуг	13851	15574	19667	25621	35448	37051

¹ Оценка.

² С учетом переоценки, проведенной коммерческими организациями на конец года.

**9.13 Степень износа основных фондов
по видам экономической деятельности
на конец года**

	Степень износа в %					
	2007	2008	2009	2010	2011	2012 ¹
Всего основных фондов	43,4	42,2	42,0	42,5	43,5	43,9
в том числе:						
сельское хозяйство, охота и лесное хозяйство	46,6	44,9	44,5	44,5	43,1	44,0
рыболовство, рыбоводство	52,1	50,1	51,0	53,3	55,0	56,3
добыча полезных ископаемых	53,9	54,4	55,3	57,5	58,4	57,7
обрабатывающие производства	43,7	42,1	40,2	40,1	41,7	41,6
производство и распределение электроэнергии, газа и воды	48,9	48,1	48,7	46,4	45,8	46,2
строительство	46,1	45,0	47,2	47,3	47,5	46,7
оптовая и розничная торговля, ремонт автотранспортных средств, мотоциклов, бытовых изделий и предметов личного пользования	28,8	24,2	24,5	27,3	28,6	31,0
гостиницы и рестораны	40,3	38,2	37,9	38,2	37,5	30,9
транспорт и связь	52,3	51,4	52,5	52,9	51,5	50,9
финансовая деятельность	23,0	23,7	24,9	29,2	31,4	31,7

	Степень износа в %					
	2007	2008	2009	2010	2011	2012 ¹
операции с недвижимым имуществом, аренда и предоставление услуг	27,2	26,0	25,1	25,8	25,4	25,7
государственное управление и обеспечение военной безопасности, обязательное социальное обеспечение	42,7	43,3	43,0	45,9	62,2	64,2
образование	45,9	45,6	46,2	48,6	49,8	50,8
здравоохранение и предоставление социальных услуг	49,3	48,7	49,2	48,4	50,0	48,8
предоставление прочих коммунальных, социальных и персональных услуг	46,8	47,0	46,1	43,8	42,2	42,2

¹ Оценка.

**9.14 Распределение основных фондов
по видам экономической деятельности**
(в процентах к итогу)

	2007		2008		2009	
	на начало года	на конец года	на начало года	на конец года	на начало года	на конец года
Всего основных фондов	100,0	100,0	100,0	100,0	100,0	100,0
в том числе:						
сельское хозяйство, охота и лесное хозяйство	6,8	6,9	6,9	7,4	7,1	7,1
рыболовство, рыбоводство	0,1	0,2	0,2	0,2	0,2	0,2
добыча полезных ископаемых	0,9	0,9	0,9	0,9	0,9	0,9
обрабатывающие производства	7,7	7,8	7,7	8,0	9,2	10,5
производство и распределение электроэнергии, газа и воды	10,2	9,9	10,6	9,9	10,3	10,0
строительство	1,1	1,2	1,1	1,2	1,4	1,3
оптовая и розничная торговля, ремонт автотранспортных средств, мотоциклов, бытовых изделий и предметов личного пользования	2,0	2,2	2,6	3,0	3,4	3,4
гостиницы и рестораны	0,6	0,5	0,5	0,6	0,5	0,5
транспорт и связь	33,8	33,5	33,0	32,6	31,7	30,3
финансовая деятельность	0,9	1,0	1,1	1,2	1,3	1,3
операции с недвижимым имуществом, аренда и предоставление услуг	23,4	23,0	22,6	22,4	21,6	22,1

Макроэкономические показатели

Продолжение

	2007		2008		2009	
	на начало года	на конец года	на начало года	на конец года	на начало года	на конец года
государственное управление и обеспечение военной безопасности, обязательное социальное обеспечение	3,1	3,1	3,1	3,0	3,0	3,0
образование	4,6	4,6	4,6	4,5	4,3	4,1
здравоохранение и предоставление социальных услуг	2,5	2,6	2,6	2,6	2,5	2,6
предоставление прочих коммунальных, социальных и персональных услуг	2,3	2,6	2,5	2,5	2,6	2,7

	2010		2011		2012 ¹	
	на начало года	на конец года	на начало года	на конец года	на начало года	на конец года
Всего основных фондов	100,0	100,0	100,0	100,0	100,0	100,0
в том числе:						
сельское хозяйство, охота и лесное хозяйство	6,9	6,8	6,5	6,8	6,7	6,7
рыболовство, рыбоводство	0,2	0,2	0,2	0,2	0,2	0,2
добыча полезных ископаемых	0,9	0,9	1,0	1,0	1,0	1,1
обрабатывающие производства	10,3	10,7	10,0	10,5	10,3	10,7
производство и распределение электроэнергии, газа и воды	11,6	15,6	14,8	14,5	14,2	14,3
строительство	1,3	1,2	1,1	1,1	1,1	1,1
оптовая и розничная торговля, ремонт автотранспортных средств, мотоциклов, бытовых изделий и предметов личного пользования	3,4	3,2	3,2	3,2	3,1	3,2
гостиницы и рестораны	0,5	0,5	0,5	0,5	0,5	0,5
транспорт и связь	29,8	27,4	26,2	25,3	26,0	25,4
финансовая деятельность	1,3	1,2	1,2	1,1	1,1	1,2
операции с недвижимым имуществом, аренда и предоставление услуг	21,6	20,4	19,5	18,9	19,0	18,7

Макроэкономические показатели

Продолжение

	2010		2011		2012 ¹	
	на начало года	на конец года	на начало года	на конец года	на начало года	на конец года
государственное управление и обеспечение военной безопасности, обязательное социальное обеспечение	3,0	2,8	6,9	7,8	7,8	8,1
образование	4,0	3,7	3,5	3,2	3,2	3,2
здравоохранение и предоставление социальных услуг	2,5	2,5	2,4	2,4	2,3	2,5
предоставление прочих коммунальных, социальных и персональных услуг	2,8	3,0	3,1	3,5	3,5	3,4

¹ Оценка.

9.15 Коэффициенты обновления и выбытия основных фондов по видам экономической деятельности¹
(в среднегодовых ценах)

	Коэффициент обновления в % к наличию основных фондов на конец года					
	2007	2008 ²	2009 ²	2010 ²	2011 ²	2012 ³
Всего по видам экономической деятельности	9,4	6,6	6,4	6,1	4,6	4,3
в том числе:						
сельское хозяйство, охота и лесное хозяйство	13,3	7,2	5,3	4,8	7,4	4,1
рыболовство, рыбоводство	9,4	3,8	1,6	1,5	1,1	0,8
добыча полезных ископаемых	18,0	5,4	6,4	4,6	4,8	5,0
обрабатывающие производства	13,1	10,6	18,3	9,7	8,9	7,0
производство и распределение электроэнергии, газа и воды	6,3	5,5	5,9	22,0	3,8	3,7
строительство	13,9	7,4	3,9	5,2	5,0	5,2
оптовая и розничная торговля, ремонт автотранспортных средств, мотоциклов, бытовых изделий и предметов личного пользования	19,5	19,6	11,4	6,7	6,6	6,0
гостиницы и рестораны	4,1	4,5	4,9	2,0	2,1	15,8
транспорт и связь	8,9	5,7	3,9	2,5	3,9	3,4
финансовая деятельность	14,6	17,4	8,4	6,5	5,7	7,0
операции с недвижимым имуществом, аренда и предоставление услуг	7,7	5,0	4,7	2,4	2,5	2,3
государственное управление и обеспечение военной безопасности, обязательное социальное обеспечение	10,6	8,7	8,4	4,8	4,0	9,8
образование	8,8	6,9	3,8	3,1	2,6	3,3
здравоохранение и предоставление социальных услуг	11,3	10,4	9,9	8,4	6,3	9,9
предоставление прочих коммунальных, социальных и персональных услуг	5,0	4,7	3,5	3,6	12,5	2,2

	Коэффициент ликвидации в % к наличию основных фондов на начало года					
	2007	2008 ²	2009 ²	2010 ²	2011 ²	2012 ³
Всего по видам экономической деятельности	0,4	0,7	0,5	0,6	0,6	0,8
в том числе:						
сельское хозяйство, охота и лесное хозяйство	1,3	2,1	1,5	1,4	1,6	1,8
рыболовство, рыбоводство	0,3	2,5	1,6	1,0	1,2	0,9
добыча полезных ископаемых	1,1	1,0	2,2	1,4	1,9	1,5
обрабатывающие производства	1,1	1,6	0,9	1,5	1,0	0,9
производство и распределение электроэнергии, газа и воды	0,2	0,2	0,1	0,2	0,3	0,2
строительство	1,2	2,3	1,2	1,3	1,3	1,6
оптовая и розничная торговля, ремонт автотранспортных средств, мотоциклов, бытовых изделий и предметов личного пользования	0,7	0,6	0,8	1,0	1,3	1,3
гостиницы и рестораны	0,4	0,4	0,2	0,7	0,5	1,3
транспорт и связь	0,2	0,2	0,3	0,3	0,7	0,9
финансовая деятельность	0,9	1,6	1,0	1,3	1,2	1,5
операции с недвижимым имуществом, аренда и предоставление услуг	0,2	0,3	0,2	0,1	0,2	0,3
государственное управление и обеспечение военной безопасности, обязательное социальное обеспечение	0,7	1,0	0,7	1,0	0,3	1,0
образование	0,4	0,6	0,5	0,6	0,5	0,6
здравоохранение и предоставление социальных услуг	1,2	1,6	1,1	1,2	1,2	1,7
предоставление прочих коммунальных, социальных и персональных услуг	0,4	0,6	0,4	0,5	0,3	0,3

¹ До 2008 года Росстатом данные не утверждались.

² Утвержденные данные.

³ Оценка.

**9.16 Состояние отдельных видов основных фондов
крупных и средних коммерческих организаций**
(на конец года; процентов)

	Степень износа					
	2007	2008	2009	2010	2011	2012
Все основные фонды	39,2	36,0	37,3	36,6	38,4	40,6
из них:						
здания	24,2	19,0	20,4	15,7	17,6	19,0
сооружения	39,8	35,7	37,4	39,1	40,1	41,8
машины и оборудование	45,0	44,2	46,1	44,1	46,6	49,4
транспортные средства	43,5	41,1	41,8	44,8	45,0	44,5
Основные фонды по организациям с основ- ным видом экономиче- ской деятельности:						
сельское хозяйство, охота и лесное хозяйство	39,8	34,8	35,6	35,0	32,7	37,4
из них:						
здания	43,6	33,5	30,5	24,2	20,3	22,9
сооружения	55,9	44,6	43,9	41,6	29,9	32,0
машины и оборудование	36,4	34,7	37,8	40,0	40,3	46,8
транспортные средства	46,3	42,7	41,5	43,0	44,4	48,1
добыча полезных ископаемых	32,3	34,5	40,1	46,0	44,1	43,0
из них:						
здания	21,6	10,7	9,9	14,4	20,3	17,2
сооружения	17,0	19,0	25,3	27,0	23,1	24,2
машины и оборудование	41,1	46,9	55,2	64,0	67,9	65,2
транспортные средства	30,2	30,1	43,6	52,0	33,4	35,7
обрабатывающие производства	43,1	41,3	33,3	34,9	36,5	37,2
из них:						
здания	29,5	26,7	21,6	19,5	21,5	18,3
сооружения	53,2	40,9	21,1	27,0	30,4	31,1
машины и оборудование	47,3	47,1	41,0	42,0	43,6	45,5
транспортные средства	45,3	45,2	46,2	49,7	49,3	50,9

	Степень износа					
	2007	2008	2009	2010	2011	2012
производство и распределение электроэнергии, газа и воды	43,5	22,2	29,6	21,5	25,9	29,0
из них:						
здания	19,8	11,8	16,5	8,1	11,2	14,0
сооружения	46,1	21,8	29,9	29,2	32,7	32,9
машины и оборудование	51,8	28,8	36,9	22,0	28,2	33,5
транспортные средства	50,8	43,3	49,9	55,9	53,7	53,3
строительство	44,3	39,9	60,7	46,2	49,4	47,5
из них:						
здания	30,8	31,9	79,3	26,2	25,0	26,9
сооружения	48,2	28,4	53,7	34,8	41,4	42,3
машины и оборудование	47,9	45,1	50,9	55,2	57,4	54,1
транспортные средства	45,5	39,2	44,3	45,1	49,3	46,1
оптовая и розничная торговля; ремонт автотранспортных средств, мотоциклов, бытовых изделий и предметов личного пользования	47,2	47,4	48,7	52,2	55,4	58,8
из них:						
здания	18,5	11,8	13,9	15,9	22,3	27,2
сооружения	48,4	50,2	51,9	54,5	56,8	60,0
машины и оборудование	52,2	55,9	59,3	65,4	69,7	73,3
транспортные средства	33,1	35,4	43,0	43,9	39,6	41,4
транспорт и связь	29,5	32,5	36,2	39,8	39,4	42,5
из них:						
здания	20,2	20,4	18,5	22,0	23,4	28,1
сооружения	23,3	25,2	29,5	31,5	29,5	32,7
машины и оборудование	35,6	43,5	49,8	54,1	54,0	57,8
транспортные средства	43,2	40,4	39,7	42,7	42,6	40,6

	Удельный вес полностью изношенных основных фондов					
	2007	2008	2009	2010	2011	2012
Все основные фонды	13,0	10,3	10,7	10,5	11,3	12,4
из них:						
здания	4,3	3,0	2,9	2,3	2,2	2,4
сооружения	12,9	10,4	11,7	10,8	11,3	11,6
машины и оборудование	18,0	14,2	14,6	14,7	16,3	18,5
транспортные средства	10,5	9,3	8,6	11,4	11,7	11,7
Основные фонды по организациям с основным видом экономической деятельности:						
сельское хозяйство, охота и лесное хозяйство	14,4	11,2	10,0	8,7	7,8	8,2
из них:						
здания	12,5	9,1	7,2	5,6	4,0	4,2
сооружения	25,4	20,7	17,2	16,0	11,2	10,6
машины и оборудование	13,2	10,5	9,9	8,7	8,9	9,5
транспортные средства	20,2	15,3	13,7	12,8	12,0	11,5
добыча полезных ископаемых	7,4	7,3	8,0	9,9	9,4	9,1
из них:						
здания	5,4	2,3	1,7	2,3	0,8	1,1
сооружения	3,0	2,0	2,8	2,8	2,2	1,8
машины и оборудование	9,8	10,9	12,4	15,7	17,8	17,1
транспортные средства	5,4	3,7	5,2	8,8	5,6	7,2
обрабатывающие производства	13,5	12,3	9,7	10,2	9,9	12,1
из них:						
здания	3,4	3,0	2,5	2,0	2,1	1,9
сооружения	26,6	18,1	8,6	9,1	7,6	12,5
машины и оборудование	15,5	14,6	13,0	12,7	13,5	16,0
транспортные средства	17,2	17,0	14,9	16,8	14,3	14,4

	Удельный вес полностью изношенных основных фондов					
	2007	2008	2009	2010	2011	2012
производство и распределение электроэнергии, газа и воды	18,2	4,4	11,8	6,8	9,1	8,7
из них:						
здания	3,4	1,3	4,2	1,9	2,2	2,6
сооружения	15,3	4,8	14,6	9,2	11,0	9,4
машины и оборудование	30,4	5,4	12,0	7,6	11,4	11,1
транспортные средства	19,9	14,1	18,7	23,2	22,0	23,7
строительство	17,2	13,2	11,1	13,3	15,5	13,0
из них:						
здания	7,3	5,0	5,5	5,8	6,8	6,2
сооружения	16,2	7,8	7,3	9,7	14,0	14,1
машины и оборудование	20,7	17,0	16,7	17,5	20,0	16,9
транспортные средства	17,4	13,9	14,4	11,1	11,5	9,2
оптовая и розничная торговля; ремонт автотранспортных средств, мотоциклов, бытовых изделий и предметов личного пользования	20,9	19,9	18,9	18,9	20,1	20,3
из них:						
здания	2,7	1,7	1,4	1,4	1,5	2,0
сооружения	18,7	18,5	18,1	17,4	19,0	19,1
машины и оборудование	36,6	36,6	35,2	38,3	36,9	36,7
транспортные средства	3,5	4,1	5,2	4,6	4,7	5,6
транспорт и связь	4,7	5,2	6,0	8,6	8,6	12,0
из них:						
здания	5,0	4,3	3,0	3,9	3,8	4,1
сооружения	2,6	2,5	3,5	4,2	3,4	4,9
машины и оборудование	6,5	8,8	10,4	15,6	16,4	24,5
транспортные средства	7,4	6,7	6,1	10,2	10,7	10,5

ПРЕДПРИЯТИЯ И ОРГАНИЗАЦИИ

10

*Общая характеристика предприятий
и организаций*

Малое и среднее предпринимательство

*Организации с участием
иностранного капитала*

Общая характеристика предприятий и организаций

10.1	Распределение предприятий и организаций по формам собственности	384
10.2	Распределение предприятий и организаций по видам экономической деятельности на 1 января 2013 года	387
10.3	Распределение предприятий и организаций по организационно-правовым формам	391

Малое и среднее предпринимательство

10.4	Основные экономические показатели деятельности средних и малых предприятий	395
10.5	Основные экономические показатели деятельности средних и малых предприятий в 2012 году	396
10.6	Число предприятий по видам экономической деятельности в 2012 году	397
10.7	Средняя численность работников списочного состава (без внешних совместителей и работников несписочного состава) по видам экономической деятельности в 2012 году	399
10.8	Оборот по видам экономической деятельности в 2012 году	401
10.9	Средняя численность работников и оборот в расчете на одно предприятие по видам экономической деятельности в 2012 году	403
10.10	Оборот в расчете на одного работника предприятия по видам экономической деятельности в 2012 году	405
10.11	Инвестиции по видам экономической деятельности в 2012 году	406

Организации с участием иностранного капитала

10.12	Основные показатели деятельности организаций с участием иностранного капитала по видам экономической деятельности в 2012 году	408
10.13	Число организаций с участием иностранного капитала по отдельным странам	409

В разделе приводятся данные Статистического регистра хозяйствующих субъектов Федеральной службы государственной статистики (Статрегистр Росстата) о предприятиях и организациях Ростовской области. В основу формирования статистических данных положены сведения о государственной регистрации из Единого государственного реестра юридических лиц (ЕГРЮЛ), предоставляемые территориальным органом Федеральной налоговой службы по Ростовской области, а также данные о филиалах и представительствах иностранных юридических лиц, прошедших аккредитацию на территории Российской Федерации, сведения о хозяйствующих субъектах, не являющихся юридическими лицами, и не проходящих государственную регистрацию, но имеющих право осуществлять деятельность без образования юридического лица.

Содержится информация о деятельности предприятий с участием иностранного капитала.

Общая характеристика предприятий и организаций

Совокупность данных о предприятиях и организациях упорядочена на основе применения общероссийских классификаторов технико-экономической и социальной информации, установленных в соответствии с законодательством в области технического регулирования, что обеспечивает статистический учет и однозначную идентификацию субъектов хозяйственной деятельности на всей территории Российской Федерации, и позволяет получить информацию о финансово-хозяйственной деятельности юридических лиц и их обособленных подразделений.

Признаками классификации являются: ведомственная принадлежность; административно-территориальное деление; виды экономической деятельности, заявленные хозяйствующим субъектом при регистрации; форма собственности; организационно-правовая форма.

Полнота и достоверность информации о предприятиях и организациях обеспечивается во взаимодействии с органами, осуществляющими государственную регистрацию, органами исполнительной власти, а также юридическими лицами, создающими филиалы, представительства и другие обособленные подразделения.

К **хозяйствующим субъектам** относятся любые юридические лица, а также организации, осуществляющие свою деятельность без образования юридического лица, и индивидуальные предприниматели.

В соответствии с Гражданским Кодексом РФ юридическими лицами признаются организации, которые имеют в собственности, хозяйственном ведении или оперативном управлении обособленное имущество и отвечают по своим обязательствам этим имуществом; имеют самостоятельный баланс или смету. Юридические лица, являющиеся **коммерческими организациями**, могут создаваться в форме хозяйственных товариществ и обществ, хозяйственных партнерств, производственных кооперативов, государственных и муниципальных унитарных предприятий. Юридические лица, являющиеся **некоммерческими организациями**, могут создаваться в форме потребительских кооперативов, общественных или религиозных организаций (объединений), учреждений, благотворительных и иных фондов, а также в других организационно-правовых формах (некоммерческих партнерств, автономных некоммерческих организаций, товариществ собственников жилья и т.д.).

К хозяйствующим субъектам, **не являющимся юридическими лицами**, но имеющими право осуществлять свою деятельность без образования юридического лица, относятся паевые инвестиционные фонды, филиалы, представительства и другие обособленные подразделения юридических лиц. К неюридическим лицам относятся также индивидуальные предприниматели, прошедшие государственную регистрацию в этом качестве.

Под **формой собственности** понимаются законодательно урегулированные имущественные отношения, характеризующие закрепление имущества за определенным собственником на праве собственности.

В Российской Федерации признаются частная, государственная, муниципальная и иные формы собственности. Формы собственности классифицируются в зависимости от типа собственника.

Российской собственностью является имущество, принадлежащее на праве собственности гражданам и юридическим лицам России, Российской Федерации, субъектам Российской Федерации и муниципальным образованиям.

Государственной собственностью является имущество, принадлежащее на праве собственности Российской Федерации и субъектам Российской Федерации.

Имущество, принадлежащее на праве собственности муниципальному образованию, является **муниципальной собственностью**.

Имущество, принадлежащее на праве собственности гражданам или юридическим лицам (за исключением отдельных видов имущества, которое в соответствии с законом не может принадлежать гражданам или юридическим лицам) является **частной собственностью**.

Собственностью общественных объединений (организаций) является имущество, принадлежащее им, и необходимое для материального обеспечения деятельности.

Собственностью иностранных юридических лиц, граждан и лиц без гражданства является имущество на территории Российской Федерации, принадлежащее на праве собственности иностранным юридическим лицам, иностранным гражданам и лицам без гражданства.

К группировке **прочие формы собственности** отнесены хозяйствующие субъекты, имущество которых основано на объединении имущества различных форм собственности.

Распределение предприятий и организаций по видам экономической деятельности осуществляется в соответствии с Общероссийским классификатором видов экономической деятельности ОКВЭД ОК 029-2001 по виду деятельности, заявленному хозяйствующими субъектами при государственной регистрации в качестве основного.

Объектами классификации в ОКВЭД являются виды экономической деятельности. Экономическая деятельность имеет место тогда, когда ресурсы (оборудование, рабочая сила, технологии, сырье, материалы, энергия, информационные ресурсы) объединяются в производственный процесс, имеющий целью производство продукции (оказание услуг), и характеризуется затратами на производство, процессом производства и выпуском продукции (оказанием услуг).

В соответствии с международной практикой в ОКВЭД не делается различий по ведомственной подчиненности, между внутренней и внешней торговлей, коммерческими и некоммерческими видами экономической деятельности.

ОКВЭД предназначен для решения основных задач, связанных со следующими вопросами:

- классификацией и кодированием видов экономической деятельности, заявляемых хозяйствующими субъектами при регистрации;

- определением основного и других фактически осуществляемых видов экономической деятельности;

- разработкой нормативных правовых актов, касающихся государственного регулирования отдельных видов деятельности;

- осуществлением государственного статистического наблюдения по видам деятельности за развитием экономических процессов;

- подготовкой статистической информации для сопоставлений на международном уровне;

- кодированием информации о видах экономической деятельности в информационных системах и ресурсах, едином государственном регистре предприятий и организаций, других информационных регистрах;

- обеспечением потребностей органов государственной власти и управления в информации о видах экономической деятельности при решении аналитических задач.

10.1 Распределение предприятий и организаций по формам собственности
(на 1 января)

	Число предприятий и организаций, единиц					
	2008	2009	2010	2011	2012	2013
Всего	94503	98099	89980 ¹	90702	91802	87457 ¹
в том числе по формам собственности:						
государственная	3615	3360	2941	2746	2628	2427
муниципальная	6791	6754	6333	6326	6285	6226
собственность общественных объединений (организаций)	5896	5486	4811	4101	4121	3783
частная	74803	79198	73103	74935	76295	72560
собственность иностранных юридических лиц, граждан и лиц без гражданства	585	726	774	761	784	819
прочие формы собственности	2813	2575	2018	1833	1689	1642

Предприятия и организации

Продолжение

	В % к итогу					
	2008	2009	2010	2011	2012	2013
Всего	100,0	100,0	100,0	100,0	100,0	100,0
в том числе по формам собственности:						
государственная	3,8	3,4	3,3	3,0	2,9	2,8
муниципальная	7,2	6,9	7,0	7,0	6,8	7,1
собственность общественных объединений (организаций)	6,2	5,6	5,4	4,5	4,5	4,3
частная	79,2	80,7	81,2	82,6	83,1	83,0
собственность иностранных юридических лиц, граждан и лиц без гражданства	0,6	0,8	0,9	0,9	0,9	0,9
прочие формы собственности	3,0	2,6	2,2	2,0	1,8	1,9

¹ Снижение обусловлено ликвидацией юридических лиц, фактически прекративших свою деятельность, по решению регистрирующего органа.

Распределение предприятий и организаций по формам собственности

на 01.01.2013 г.

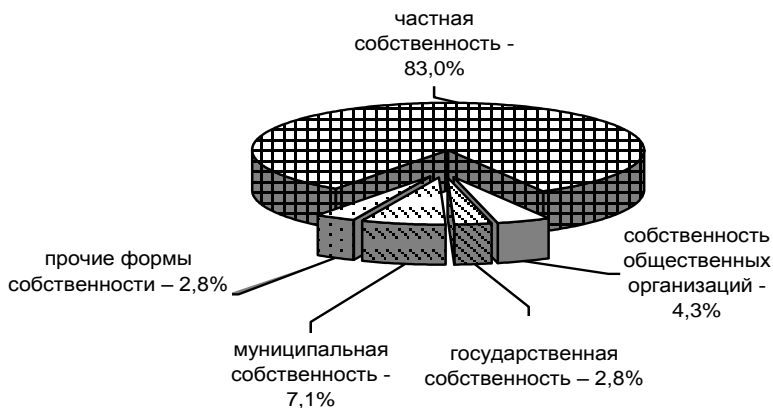

на 01.01.2012 г.

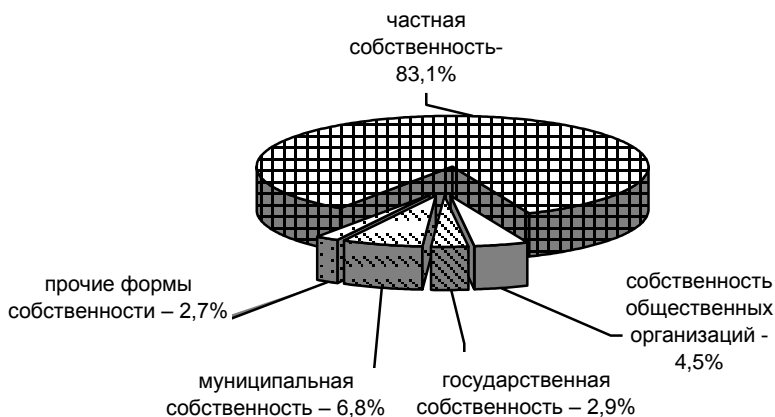

Распределение предприятий по формам собственности на 1 января 2013 года не претерпело существенных изменений по сравнению с соответствующим периодом 2012 года.

**10.2 Распределение предприятий и организаций
по видам экономической деятельности
на 1 января 2013 года**

	Число предприятий и организаций		из них по формам собственности, единиц			
	единиц	в % к итогу	государственная	муниципальная	частная	смешанная российская
Всего	87457	100,0	2427	6226	72560	666
из них по видам экономической деятельности:						
сельское хозяйство, охота и лесное хозяйство	4097	4,7	116	9	3901	13
в том числе:						
лесное хозяйство	31	0,0	10	-	18	-
рыболовство, рыбоводство	169	0,2	15	-	149	3
добыча полезных ископаемых	277	0,3	-	1	251	4
в том числе:						
добыча топливно-энергетических полезных ископаемых	85	0,1	-	-	70	-
обрабатывающие производства	7650	8,7	37	66	7193	57
в том числе:						
производство пищевых продуктов, включая напитки, и табака	1190	1,4	1	4	1108	5
текстильное и швейное производство	354	0,4	-	2	335	-

Предприятия и организации

Продолжение

	Число предприятий и организаций		из них по формам собственности, единиц			
	единиц	в % к итогу	государственная	муниципальная	частная	смешанная российская
производство кожи, изделий из кожи и производство обуви	100	0,1	-	-	96	-
обработка древесины и производство изделий из дерева, кроме мебели	302	0,3	-	-	295	2
целлюлозно-бумажное производство; издательская и полиграфическая деятельность	944	1,1	14	50	854	8
производство кокса, нефтепродуктов	43	0,0	-	-	41	1
химическое производство	271	0,3	3	-	255	4
производство резиновых и пластмассовых изделий	396	0,5	-	-	374	1
производство прочих неметаллических минеральных продуктов	556	0,6	1	-	527	4
металлургическое производство и производство готовых металлических изделий	976	1,1	1	1	939	4
производство машин и оборудования	945	1,1	5	5	892	10
производство электрооборудования, электронного и оптического оборудования	621	0,7	10	4	581	4

Предприятия и организации

Продолжение

	Число предприятий и организаций		из них по формам собственности, единиц			
	единиц	в % к итогу	государственная	муниципальная	частная	смешанная российская
производство транспортных средств и оборудования	231	0,3	2	-	201	11
прочие производства	721	0,8	-	-	695	3
производство и распределение электроэнергии, газа и воды	592	0,7	22	164	323	74
в том числе: производство и распределение электроэнергии	157	0,2	17	3	118	15
строительство	7955	9,1	49	34	7720	32
оптовая и розничная торговля; ремонт автотранспортных средств, мотоциклов, бытовых изделий и предметов личного пользования	27602	31,6	34	14	26652	51
из них:						
оптовая торговля, включая торговлю через агентов, кроме торговли автотранспортными средствами и мотоциклами	17548	20,1	12	6	16948	34
розничная торговля, кроме торговли автотранспортными средствами и мотоциклами; ремонт бытовых изделий и предметов личного пользования	7903	9,0	20	6	7609	17

Предприятия и организации

Продолжение

	Число предприятий и организаций		из них по формам собственности, единиц			
	единиц	в % к итогу	государственная	муниципальная	частная	смешанная российская
гостиницы и рестораны	2215	2,5	15	20	2119	6
транспорт и связь	5186	5,9	171	38	4760	56
из них связь	455	0,5	68	3	350	12
финансовая деятельность	1785	2,0	30	15	1510	94
операции с недвижимым имуществом, аренда и предоставление услуг	15787	18,1	311	294	14672	201
государственное управление и обеспечение военной безопасности; обязательное социальное обеспечение	2179	2,5	749	1372	50	2
образование	3920	4,5	386	2757	640	28
здравоохранение и предоставление социальных услуг	1752	2,0	414	334	950	7
предоставление прочих коммунальных, социальных и персональных услуг	6253	7,2	77	1107	1627	38
предоставление услуг по ведению домашнего хозяйства	6	0,0	-	-	6	-
конкретные виды деятельности не установлены ¹	5	0,0	-	-	5	-
коды видов деятельности, отсутствующие в ОКВЭД-2001 ²	27	0,0	1	1	25	-

¹ В полученных от регистрирующего органа выписках из ЕГРЮЛ нет сведений о видах экономической деятельности.

² Коды ОКВЭД проставлены на основании выписки из ЕГРЮЛ.

**10.3 Распределение предприятий и организаций
по организационно-правовым формам**
(на 1 января)

	Число предприятий и организаций, единиц					
	2008	2009	2010	2011	2012	2013
Всего	94503	98099	89980 ¹	90702	91802	87457 ¹
Юридические лица	89785	93326	85273	86088	87270	83032
из них:						
коммерческие организации	70239	74404	67415	68893	69888	66328
хозяйственные товарищества и общества	62105	67020	63799	65839	67409	64314
производственные кооперативы	1376	1293	727	484	458	412
крестьянские (фермерские) хозяйства ²	5504	4950	2173	1897	1392	999
унитарные предприятия	1254	1141	716	673	629	596
некоммерческие организации	18810	18745	17722	17084	17286	16644
потребительские кооперативы	2064	2050	1908	1836	1816	1677
общественные и религиозные организации (объединения)	4751	4435	3986	3369	3399	2929
общественные движения	27	26	27	30	32	37
фонды	507	475	436	425	439	408
учреждения	7887	7840	7397	7271	7235	7124
другие некоммерческие организации	3574	3919	3968	4153	4269	4469
юридические лица, которые не привели свою организационно- правовую форму в соответ- ствие с нормами действующего законодательства ³	736	177	136	111	96	60
Без прав юридического лица	4718	4773	4707	4614	4532	4425
из них:						
паевые инвестиционные фонды	3	10	19	23	28	28
филиалы, представительства и другие обособленные подразделения	4580	4621	4553	4456	4372	4265
прочие неюридические лица	135	142	135	135	132	132

	В % к итогу					
	2008	2009	2010	2011	2012	2013
Всего	100,0	100,0	100,0	100,0	100,0	100,0
Юридические лица	95,0	95,1	94,8	94,9	95,1	94,9
из них:						
коммерческие организации	74,3	75,8	74,9	76,0	76,2	75,8
хозяйственные товарищества и общества	65,7	68,3	70,9	72,6	73,4	73,5
производственные кооперативы	1,5	1,3	0,8	0,5	0,5	0,5
крестьянские (фермерские) хозяйства	5,8	5,0	2,4	2,1	1,6	1,1
унитарные предприятия	1,3	1,2	0,8	0,8	0,7	0,7
некоммерческие организации	19,9	19,1	19,7	18,8	18,8	19,0
потребительские кооперативы	2,2	2,1	2,1	2,0	2,0	1,9
общественные и религиозные организации (объединения)	5,0	4,5	4,5	3,7	3,7	3,3
общественные движения	0,0	0,0	0,0	0,0	0,0	0,0
фонды	0,5	0,5	0,5	0,5	0,5	0,5
учреждения	8,4	8,0	8,2	8,0	7,9	8,1
другие некоммерческие организации	3,8	4,0	4,4	4,6	4,7	5,2
юридические лица, которые не привели свою организационно-правовую форму в соответствие с нормами действующего законодательства	0,8	0,2	0,2	0,1	0,1	0,1
Без прав юридического лица	5,0	4,9	5,2	5,1	4,9	5,1
из них:						
паевые инвестиционные фонды	0,0	0,0	0,0	0,0	0,0	0,0
филиалы, представительства и другие обособленные подразделения	4,8	4,7	5,1	4,9	4,8	4,9
прочие неюридические лица	0,2	0,2	0,1	0,2	0,1	0,2

¹ Снижение обусловлено ликвидацией юридических лиц, фактически прекративших свою деятельность, по решению регистрирующего органа.

² Крестьянские (фермерские) хозяйства, главы которых зарегистрировались в качестве индивидуальных предпринимателей без образования юридического лица, переведены в базу данных «Индивидуальные предприниматели».

³ Снижение связано с изменением организационно-правовой формы в соответствии с нормативными документами.

Малое и среднее предпринимательство

В разделе приведены данные, характеризующие деятельность средних, малых и микропредприятий, полученные по итогам текущих обследований субъектов малого и среднего предпринимательства. Порядок статистического наблюдения за деятельностью субъектов малого и среднего предпринимательства определен Постановлением Правительства Российской Федерации от 16 февраля 2008 года № 79 «О порядке проведения выборочных статистических наблюдений за деятельностью субъектов малого и среднего предпринимательства».

В соответствии с Федеральным законом от 24.07.2007 № 209-ФЗ к субъектам малого и среднего предпринимательства относятся внесенные в Единый государственный реестр юридических лиц потребительские кооперативы и коммерческие организации (за исключением государственных и муниципальных унитарных предприятий), а также физические лица, внесенные в Единый государственный реестр индивидуальных предпринимателей и осуществляющие предпринимательскую деятельность без образования юридического лица (индивидуальные предприниматели), крестьянские (фермерские) хозяйства, соответствующие следующим условиям:

1) для юридических лиц – суммарная доля участия Российской Федерации, субъектов Российской Федерации, муниципальных образований, иностранных юридических лиц, иностранных граждан, общественных и религиозных организаций (объединений), благотворительных и иных фондов в уставном (складочном) капитале (паевом фонде) указанных юридических лиц не должна превышать двадцать пять процентов (за исключением активов акционерных инвестиционных фондов и закрытых паевых инвестиционных фондов), доля участия, принадлежащая одному или нескольким юридическим лицам, не являющимися субъектами малого и среднего предпринимательства, не должна превышать двадцать пять процентов;

2) средняя численность работников за предшествующий календарный год не должна превышать следующие предельные значения средней численности работников для каждой категории субъектов малого и среднего предпринимательства:

а) от ста одного до двухсот пятидесяти человек включительно для средних предприятий;

б) до ста человек включительно для малых предприятий; среди малых предприятий выделяются микропредприятия – до пятнадцати человек;

3) выручка от реализации товаров (работ, услуг) без учета налога на добавленную стоимость или балансовая стоимость активов (остаточная стоимость основных средств и нематериальных активов) за предшествующий календарный год не должна превышать предельные значения, установленные Правительством Российской Федерации для каждой категории субъектов малого и среднего предпринимательства.

Постановлением Правительства РФ от 22 июля 2008 года № 556 установлены предельные значения выручки от реализации товаров (работ, услуг) за предшествующий год без учета налога на добавленную стоимость для средних предприятий – 1000 млн. рублей, для малых предприятий – 400 млн. рублей, микропредприятий – 60 млн. рублей.

Категория субъекта малого и среднего предпринимательства определяется в соответствии с наибольшим по значению условием, установленным пунктами 2 и 3. Категория субъекта малого и среднего предпринимательства изменяется только в случае, если предельные значения выше или ниже предельных значений, указанных в пунктах 2 и 3, в течение двух календарных лет, следующих один за другим.

Средняя численность работников микропредприятия, малого предприятия или среднего предприятия за календарный год определяется с учетом всех его работников, в том числе работников, работающих по гражданско-правовым договорам или по совместительству с учетом реально отработанного времени, работников представительств, филиалов и других обособленных подразделений указанных микропредприятия, малого предприятия или среднего предприятия.

Выручка от реализации товаров (работ, услуг) за календарный год определяется в порядке, установленном Налоговым кодексом Российской Федерации.

10.4 Основные экономические показатели деятельности средних и малых предприятий

	Средние предприятия		Малые предприятия	
	2011 год	2012 год	2011 год	2012 год
Число предприятий (на конец года), единиц	618 ¹	589 ¹	54619	56335
Оборот предприятий, млн. руб.	148885,2	151788,0	574766,3	622470,1
Средняя численность работников ² , тыс. чел.	60,7	59,9	338,8	316,3
в том числе:				
среднесписочная численность работников	58,2	57,4	289,0	287,5
средняя численность внешних совместителей	1,4	1,4	42,2	22,9
средняя численность работавших по договорам гражданско-правового характера	1,1	1,1	7,6	6,0
Инвестиции в основной капитал, млн. руб.	5603,3	5193,4 ³	14824,3	18044,5

¹ Включая территориально-обособленные подразделения.

² Данные приведены с учетом сплошного наблюдения за деятельностью субъектов малого и среднего предпринимательства по итогам 2010 года.

³ С учетом затрат средств организаций и населения на долевое строительство.

По состоянию на 1.01.2013 года на основании сведений, полученных от регистрирующих органов, в Статистическом регистре хозяйствующих субъектов учтено 154168 индивидуальных предпринимателей.

**10.5 Основные экономические показатели деятельности
средних и малых предприятий
в 2012 году**

	Средние предприятия	Малые предприятия	
		всего	из них микро- предприя- тия
Число предприятий (на конец года), единиц	589 ¹	56335	49578
Число предприятий в расчете на 10000 человек населения	1	132	116
Среднесписочная численность работ- ников (без внешних совместителей) ² , тыс. человек	57,4	287,5	119,9
Средняя численность внешних совместителей ² , тыс. человек	1,4	22,9	10,2
Средняя численность работников, выполнявших работы по договорам гражданско-правового характера ² , тыс. человек	1,1	6,0	1,6
Оборот предприятий, млн. руб.	151788,0	622470,1	227571,3
Инвестиции в основной капитал, млн. руб.	5193,4 ³	18044,5	4282,8

**Структура основных экономических показателей по субъектам
малого и среднего предпринимательства, в процентах**

Среднесписочная численность работников (без внешних совместителей)	16,6	83,4	34,8
Средняя численность внешних совместителей	5,8	94,2	42,0
Средняя численность работников, выполнявших работы по договорам гражданско-правового характера	15,5	84,5	22,5
Оборот предприятий	19,6	80,4	29,4
Инвестиции в основной капитал	22,3	77,7	18,4

¹ Включая территориально-обособленные подразделения

² Данные приведены с учетом сплошного наблюдения за деятельностью субъектов малого и среднего предпринимательства по итогам 2010 года.

³ С учетом затрат средств организаций и населения на долевое строительство

**10.6 Число предприятий по видам экономической деятельности
в 2012 году**
(на конец года)

	Число предприятий, единиц			В процентах к итогу		
	средние предпри- ятия ¹	малые предприятия		средние предприя- тия	малые предприятия	
		всего	в том числе микро- предпри- ятия		всего	в том числе микро- предпри- ятия
Всего	589	56335	49578	100,0	100,0	100,0
из них:						
сельское хозяйство, охота и лесное хозяйство	118	2541	2075	20,0	4,5	4,2
рыболовство, рыбоводство	3	117	91	0,5	0,2	0,2
добыча полезных ископаемых	8	180	155	1,4	0,3	0,3
обрабатывающие производства	124	5580	4502	21,1	9,9	9,1
производство и рас- пределение электро- энергии, газа и воды	10	228	182	1,7	0,4	0,4
строительство	60	6446	5520	10,2	11,4	11,1
оптовая и розничная торговля; ремонт автотранспортных средств, мотоциклов, бытовых изделий и предметов личного пользования	187	22749	20906	31,7	40,4	42,2
гостиницы и рестораны	2	2060	1743	0,3	3,7	3,5
транспорт и связь	31	3500	3006	5,3	6,2	6,1
в том числе связь	3	283	250	0,5	0,5	0,5

Предприятия и организации

Продолжение

	Число предприятий, единиц			В процентах к итогу		
	средние предприятия ¹	малые предприятия		средние предприятия	малые предприятия	
		всего	в том числе микро-предприятия		всего	в том числе микро-предприятия

операции с недвижимым имуществом, аренда и предоставление услуг	39	10229	8965	6,6	18,2	18,1
в том числе научные исследования и разработки	1	373	339	0,2	0,7	0,7
образование	-	110	107	-	0,2	0,2
здравоохранение и предоставление социальных услуг	2	788	684	0,3	1,4	1,4
предоставление прочих коммунальных, социальных и персональных услуг	5	1093	963	0,8	1,9	1,9

¹ Включая территориально-обособленные подразделения

**10.7 Средняя численность работников списочного состава
(без внешних совместителей и работников несписочного состава)
по видам экономической деятельности¹
в 2012 году**

	Среднесписочная численность работников, тыс. человек			В процентах к итогу		
	средние предприятия	малые предприятия		средние предприятия	малые предприятия	
		всего	в том числе микро-предприятия		всего	в том числе микро-предприятия
Всего	57,4	287,5	119,9	100,0	100,0	100,0
из них:						
сельское хозяйство, охота и лесное хозяйство	15,0	21,5	6,7	26,1	7,5	5,6
рыболовство, рыбоводство	0,3	1,0	0,1	0,6	0,3	0,1
добыча полезных ископаемых	1,0	1,0	0,2	1,8	0,4	0,2
обрабатывающие производства	15,8	43,5	10,8	27,5	15,1	9,0
производство и распределение электроэнергии, газа и воды	1,3	2,0	0,4	2,2	0,7	0,4
строительство	6,0	33,1	12,9	10,4	11,5	10,8
оптовая и розничная торговля; ремонт автотранспортных средств, мотоциклов, бытовых изделий и предметов личного пользования	9,3	86,3	50,1	16,2	30,0	41,8
гостиницы и рестораны	x	12,7	4,9	x	4,4	4,1
транспорт и связь	3,3	21,5	7,5	5,7	7,5	6,2
в том числе связь	0,3	1,0	0,3	0,5	0,4	0,3

Предприятия и организации

Продолжение

	Среднесписочная численность работников, тыс. человек			В процентах к итогу		
	средние предприятия	малые предприятия		средние предприятия	малые предприятия	
		всего	в том числе микропредприятия		всего	в том числе микропредприятия

операции с недвижимым имуществом, аренда и предоставление услуг	3,5	52,1	20,4	6,0	18,1	17,0
в том числе научные исследования и разработки	х	1,1	0,3	х	0,4	0,3
образование	-	0,2	0,1	-	0,1	0,1
здравоохранение и предоставление социальных услуг	х	4,5	2,3	х	1,6	1,9
предоставление прочих коммунальных, социальных и персональных услуг	0,6	6,1	2,6	1,0	2,1	2,2

¹ Данные приведены с учетом сплошного наблюдения за деятельностью субъектов малого и среднего предпринимательства по итогам 2010 года.

**10.8 Оборот по видам экономической деятельности
в 2012 году**

	Оборот, млн. рублей			В процентах к итогу		
	средние предпри- ятия	малые предприятия		средние предпри- ятия	малые предприятия	
		всего	в том числе микро- предпри- ятия		всего	в том числе микро- предпри- ятия
Всего	151788,0	622470,1	227571,3	100,0	100,0	100,0
из них:						
сельское хозяй- ство, охота и лес- ное хозяйство	13479,3	21102,8	6214,9	8,9	3,4	2,7
рыболовство, рыбоводство	219,4	756,3	99,9	0,1	0,1	0,0
добыча полезных ископаемых	1356,3	1176,8	67,7	0,9	0,2	0,0
обрабатывающие производства	28839,7	61740,7	13347,5	19,0	9,9	5,9
производство и распределение электроэнергии, газа и воды	860,3	1115,7	210,1	0,6	0,2	0,1
строительство	9474,9	47892,2	9421,0	6,2	7,7	4,1
оптовая и рознич- ная торговля; ре- монт автотранс- портных средств, мотоциклов, бы- товых изделий и предметов лично- го пользования	90206,3	418114,5	177543,1	59,4	67,2	78,0
гостиницы и рестораны	x	8629,6	2755,1	x	1,4	1,2
транспорт и связь	2925,8	18137,7	5361,6	1,9	2,9	2,4
в том числе связь	251,5	1983,2	609,5	0,2	0,3	0,3

Предприятия и организации

Продолжение

	Оборот, млн. рублей			В процентах к итогу		
	средние предприятия	малые предприятия		средние предприятия	малые предприятия	
		всего	в том числе микро-предприятия		всего	в том числе микро-предприятия

операции с недвижимым имуществом, аренда и предоставление услуг	3374,6	37270,1	10611,1	2,2	6,0	4,7
в том числе научные исследования и разработки	x	2317,6	402,6	x	0,4	0,2
образование	-	129,6	87,1	-	0,0	0,0
здравоохранение и предоставление социальных услуг	x	2770,2	555,7	x	0,4	0,2
предоставление прочих коммунальных, социальных и персональных услуг	661,9	3507,6	1170,0	0,4	0,6	0,5

**10.9 Средняя численность работников и оборот
в расчете на одно предприятие
по видам экономической деятельности
в 2012 году**

	Средняя численность работников в расчете на одно предприятие ¹ , человек			Оборот в расчете на одно предприятие, тыс. руб.		
	средние предприятия	малые предприятия		средние предприятия	малые предприятия	
		всего	в том числе микро-предприятия		всего	в том числе микро-предприятия
Всего	101,7	5,6	2,7	257704,6	11049,4	4590,2
сельское хозяйство, охота и лесное хозяйство	130,0	9,1	3,8	114231,4	8304,9	2995,1
рыболовство, рыбоводство	108,7	8,8	1,3	73127,7	6463,9	1097,4
добыча полезных ископаемых	131,5	6,5	1,2	169538,5	6537,9	436,9
обрабатывающие производства	131,9	8,3	2,6	232578,2	11064,6	2964,8
производство и распределение электроэнергии, газа и воды	135,5	9,6	2,6	86027,1	4893,3	1154,7
строительство	105,4	5,8	2,5	157915,3	7429,7	1706,7
оптовая и розничная торговля; ремонт автотранспортных средств, мотоциклов, бытовых изделий и предметов личного пользования	52,4	4,1	2,6	482386,8	18379,5	8492,4
гостиницы и рестораны	x	6,5	3,0	x	4189,1	1580,7
транспорт и связь	111,8	6,7	2,6	94379,8	5182,2	1783,6
в том числе связь	108,7	4,6	1,8	83849,7	7007,7	2437,9

Продолжение

	Средняя численность работников в расчете на одно предприятие ¹ , человек			Оборот в расчете на одно предприятие, тыс. руб.		
	средние предприятия	малые предприятия		средние предприятия	малые предприятия	
		всего	в том числе микропредприятия		всего	в том числе микропредприятия

операции с недвижимым имуществом, аренда и предоставление услуг	98,7	5,9	2,7	86527,9	3643,6	1183,6
в том числе научные исследования и разработки	x	5,3	2,0	x	6213,3	1187,7
образование	-	2,0	1,3	-	1178,3	814,0
здравоохранение и предоставление социальных услуг	x	7,2	3,5	x	3515,5	812,4
предоставление прочих коммунальных, социальных и персональных услуг	131,8	6,2	2,8	132380,4	3209,1	1214,9

¹ Включая внешних совместителей и работников, выполнявших работы по договорам гражданско-правового характера.

**10.10 Оборот в расчете на одного работника¹ предприятия
по видам экономической деятельности
в 2012 году
(тыс. рублей)**

	Средние предприятия	Малые предприятия	
		всего	в том числе микро- предприятия
Всего	2534,2	1967,7	1728,1
из них:			
сельское хозяйство, охота и лесное хозяйство	879,0	916,2	790,4
рыболовство, рыбоводство	673,0	737,8	832,2
добыча полезных ископаемых	1289,3	1007,6	364,1
обрабатывающие производства	1763,1	1337,7	1143,2
производство и распределение электроэнергии, газа и воды	634,9	508,3	447,1
строительство	1498,0	1281,1	686,3
оптовая и розничная торговля; ремонт автотранспортных средств, мотоциклов, бытовых изделий и предметов личного пользования	9205,7	4470,8	3301,2
гостиницы и рестораны	1278,8	644,8	520,0
транспорт и связь	844,4	777,6	676,7
в том числе связь	771,6	1529,0	1391,5
операции с недвижимым имуществом, аренда и предоставление услуг	876,5	616,8	435,4
в том числе научные исследования и разработки	992,9	1183,0	581,0
образование	-	602,8	604,9
здравоохранение и предоставление социальных услуг	546,3	491,0	232,5
предоставление прочих коммунальных, социальных и персональных услуг	1004,4	518,1	428,3

¹ Включая внешних совместителей и работников, выполнявших работы по договорам гражданско-правового характера.

**10.11 Инвестиции по видам экономической деятельности
в 2012 году**
(млн. рублей)

	Средние предприятия ¹	Малые предприятия	
		всего	в том числе микро-предприятия
Всего	5193,4	18044,5	4282,8
из них:			
сельское хозяйство, охота и лесное хозяйство	2216,0	4854,0	409,4
рыболовство, рыбоводство	11,0	71,2	-
добыча полезных ископаемых	86,8	41,8	34,6
обрабатывающие производства	1625,2	2834,0	1607,0
производство и распределение электроэнергии, газа и воды	7,4	28,4	3,9
строительство	489,6	5873,1	1040,2
оптовая и розничная торговля; ремонт автотранспортных средств, мотоциклов, бытовых изделий и предметов личного пользования	388,8	1095,3	317,3
гостиницы и рестораны	x	238,3	48,9
транспорт и связь	203,3	262,4	57,8
в том числе связь	7,3	29,9	0,04
операции с недвижимым имуществом, аренда и предоставление услуг	135,9	2604,6	757,4
в том числе научные исследования и разработки	x	7,1	0,7
образование	-	-	-
здравоохранение и предоставление социальных услуг	x	53,3	3,3
предоставление прочих коммунальных, социальных и персональных услуг	6,0	88,1	3,1

¹ С учетом затрат средств организаций и населения на долевое строительство

Организации с участием иностранного капитала

Предприятие с участием иностранного капитала – это созданная на территории РФ коммерческая организация, учредителями которой выступают иностранные организации или граждане. Российское законодательство предусматривает возможность создания в России как предприятий со 100 - процентным иностранным участием, так и совместных предприятий.

Под **совместным предприятием** (СП) понимается предпринимательская фирма, возникшая в результате включения в состав ее участников юридических и физических лиц, являющихся резидентами различных государств. Совместные предприятия могут создаваться двумя и более иностранными юридическими или физическими лицами, но в них в качестве хотя бы одного из участников обязательно должен присутствовать российский резидент – физическое или юридическое лицо.

Основным юридическим документом, регламентирующим порядок создания, деятельности и ликвидации предприятий и организаций с участием иностранного капитала на территории России, является Закон Российской Федерации “Об иностранных инвестициях в Российской Федерации” от 9 июля 1999г., в котором устанавливается правовой режим иностранных инвестиций на территории Российской Федерации, оговаривается порядок государственной регистрации предприятий с иностранными инвестициями, виды и условия деятельности таких предприятий в России.

**10.12 Основные показатели деятельности
организаций с участием иностранного капитала
по видам экономической деятельности
в 2012 году**

(без территориально-обособленных подразделений и микропредприятий)

	Число организаций		Средне- списочная числен- ность работни- ков, чел.	Оборот организа- ций, млн. руб.	Фонд заработной платы, млн. руб.
	всего	из них: действи- ующих			
Всего	475	376	59871	300890,5	18317,9
в том числе организации с основным видом деятельности:					
сельское хозяйство, охота и лесное хозяйство	17	11	2114	4142,8	569,9
добыча полезных ископаемых	11	6	3741	5241,5	1046,7
обрабатывающие производства	74	62	25375	97914,3	7758,0
производство и распределение электроэнергии, газа и воды	5	5	3765	39037,0	1625,3
строительство	32	14	1836	299,4	763,6
оптовая и розничная торговля; ремонт автотранспортных средств, мотоциклов, бытовых изделий и предметов личного пользования	172	134	12827	129172,2	3651,4
транспорт и связь	58	53	8576	14885,1	2320,3
операции с недвижимым имуществом, аренда и предоставление услуг	89	77	917	9736,7	389,0

**10.13 Число организаций с участием иностранного капитала
по отдельным странам**
(на 1 января)

	Число организаций					
	2008	2009 ¹	2010 ¹	2011 ¹	2012 ¹	2013 ¹
Всего	354	255	354	452	511	475
из них по странам вне СНГ:						
Австрия	6	6	6	6	6	6
Виргинские острова, Британские	20	21	34	39	36	26
Болгария	5	2	1	5	3	2
Великобритания	12	11	13	14	11	8
Венгрия	1	1	-	4	2	2
Германия	33	26	37	45	50	43
Греция	3	1	3	2	2	1
Италия	4	-	3	4	7	4
Нидерланды	7	3	4	3	4	4
Польша	9	9	10	9	5	4
Страны Балтии	7	5	10	14	19	7
Кипр	66	60	80	98	121	107
Китай	3	2	1	2	7	6
Турция	39	23	27	34	43	45
США	13	7	9	9	10	10
Швеция	14	14	9	10	9	11
Швейцария	6	7	14	16	13	13
по странам СНГ:						
Азербайджан	-	1	3	6	7	7
Армения	2	2	2	3	5	6
Беларусь	7	2	4	6	7	9
Казахстан	4	3	6	6	7	7
Молдавия	3	2	3	2	3	2
Узбекистан	1	-	2	3	5	3
Украина	61	37	54	81	94	102

¹ С 2009 года без юридических лиц, относящихся к микропредприятиям, в соответствии с Федеральным законом от 24.07.2007 № 209-ФЗ «О развитии малого и среднего предпринимательства в Российской Федерации».

**ДОБЫЧА ПОЛЕЗНЫХ
ИСКОПАЕМЫХ,
ОБРАБАТЫВАЮЩИЕ
ПРОИЗВОДСТВА, ПРОИЗВОДСТВО
И РАСПРЕДЕЛЕНИЕ
ЭЛЕКТРОЭНЕРГИИ, ГАЗА И ВОДЫ**

11

*Общэкономические показатели
промышленного производства*

Материально-техническая база

Добыча полезных ископаемых

Обрабатывающие производства

*Производство и распределение электроэнергии,
газа и воды*

**Общэкономические показатели
промышленного производства**

11.1	Основные показатели работы добывающих, обрабатывающих производств, производства и распределения электроэнергии, газа и воды	418
11.2	Индексы производства по отдельным видам экономической деятельности	420
11.3	Структура отгруженных товаров собственного производства, выполненных работ и услуг собственными силами по видам экономической деятельности	422
11.4	Структура отгруженных товаров собственного производства, выполненных работ и услуг собственными силами по видам экономической деятельности по формам собственности	426
11.5	Структура отгруженных товаров собственного производства, выполненных работ и услуг собственными силами по видам экономической деятельности обрабатывающих производств по формам собственности	429
11.6	Использование производственных мощностей организаций по выпуску отдельных видов продукции	441
11.7	Использование производственных мощностей на предприятиях и организациях, имеющих лицензию на производство алкогольной продукции	443
11.8	Удельный расход электроэнергии на производство отдельных видов продукции и работ по крупным и средним организациям	444

Материально-техническая база

11.9	Наличие и движение основных фондов по организациям с основным видом экономической деятельности	445
11.10	Основные фонды по организациям с основным видом экономической деятельности	448
11.11	Структура затрат на производство и реализацию продукции по крупным и средним организациям с основным видом экономической деятельности	450

Добыча полезных ископаемых

11.12	Основные показатели работы организаций по виду экономической деятельности "Добыча полезных ископаемых"	452
11.13	Добыча отдельных видов полезных ископаемых	452

Обрабатывающие производства

11.14	Основные показатели работы организаций по виду экономической деятельности "Производство пищевых продуктов, включая напитки, и табака"	453
11.15	Производство основных видов пищевых продуктов, включая напитки, и табака	453

11.16	Основные показатели работы организаций по виду экономической деятельности "Текстильное и швейное производство"	458
11.17	Производство основных видов продукции текстильного и швейного производства	458
11.18	Основные показатели работы организаций по виду экономической деятельности "Производство кожи, изделий из кожи и производство обуви"	459
11.19	Производство основных видов кожи, изделий из кожи и производство обуви	459
11.20	Основные показатели работы организаций по виду экономической деятельности "Обработка древесины и производство изделий из дерева"	460
11.21	Производство основных видов продукции обработки древесины и производства изделий из дерева	460
11.22	Основные показатели работы организаций по виду экономической деятельности "Целлюлозно-бумажное производство; издательская и полиграфическая деятельность"	461
11.23	Производство основных видов продукции целлюлозно-бумажного производства; издательской и полиграфической деятельности	461
11.24	Основные показатели работы организаций по виду экономической деятельности "Производство кокса и нефтепродуктов "	463
11.25	Основные показатели работы организаций по виду экономической деятельности "Химическое производство"	464
11.26	Производство основных видов продукции химического производства	464
11.27	Основные показатели работы организаций по виду экономической деятельности "Производство резиновых и пластмассовых изделий"	466
11.28	Производство основных видов резиновых и пластмассовых изделий	466
11.29	Основные показатели работы организаций по виду экономической деятельности "Производство прочих неметаллических минеральных продуктов"	468
11.30	Производство основных видов прочих неметаллических минеральных продуктов	468
11.31	Основные показатели работы организаций по виду экономической деятельности "Металлургическое производство и производство готовых металлических изделий"	470
11.32	Производство основных видов продукции металлургического производства и производства готовых металлических изделий	470

11.33	Основные показатели работы организаций по виду экономической деятельности "Производство машин и оборудования"	472
11.34	Производство основных видов машин и оборудования	472
11.35	Основные показатели работы организаций по виду экономической деятельности "Производство электрооборудования, электронного и оптического оборудования"	473
11.36	Производство основных видов продукции электрооборудования, электронного и оптического оборудования	473
11.37	Основные показатели работы организаций по виду экономической деятельности "Производство транспортных средств и оборудования"	475
11.38	Производство основных видов транспортных средств и оборудования	475
11.39	Основные показатели работы организаций по виду экономической деятельности "Прочие производства"	476
11.40	Производство основных видов продукции прочих производств	477
Производство и распределение электроэнергии, газа и воды		
11.41	Основные показатели работы организаций по виду экономической деятельности "Производство и распределение электроэнергии, газа и воды"	478
11.42	Электробаланс области	479
11.43	Производство электроэнергии электростанциями	481
11.44	Мощность электростанций	481
11.45	Отдельные технико-экономические показатели работы электроэнергетики	481

Добыча полезных ископаемых, обрабатывающие производства, производство и распределение электроэнергии, газа и воды

В разделе приводится информация, характеризующая динамику производства по разделам ОКВЭД «Добыча полезных ископаемых», «Обрабатывающие производства», «Производство и распределение электроэнергии, газа и воды» и их подразделам, структуру отгруженной продукции (работ, услуг) по видам экономической деятельности, использование производственной мощности организаций по выпуску отдельных видов продукции, отдельные показатели финансово-хозяйственной деятельности организаций.

Число действующих организаций – показатель, характеризующий количество организаций и обособленных подразделений, осуществляющих производственную деятельность независимо от основного вида деятельности организации (юридического лица), т.е. по фактическому виду экономической деятельности в части добычи полезных ископаемых, обрабатывающих производств, производства и распределения электроэнергии, газа и воды.

Обособленное подразделение организации – любое территориально-обособленное от нее подразделение, по месту или с места нахождения которого осуществляется хозяйственная деятельность на оборудованных стационарных рабочих местах.

Полный круг промышленных предприятий включает:

- крупные, средние организации, фактически осуществляющие производство промышленной продукции;
- малые и микропредприятия, заявившие при регистрации промышленный вид деятельности.

Индекс производства – относительный показатель, характеризующий изменение масштабов производства в сравниваемых периодах. Различают индивидуальные и сводные индексы производства. Индивидуальные индексы отражают изменение выпуска одного продукта и исчисляются как отношение объемов производства данного вида продукта в натурально-вещественном выражении в сравниваемых периодах. Сводный индекс производства характеризует совокупные изменения всех видов продукции и отражает изменение создаваемой в процессе производства стоимости в результате изменения только физического объема производимой продукции. Для исчисления сводного индекса производства индивидуальные индексы по конкретным видам продукции поэтапно агрегируются в индексы по видам деятельности, подгруппам, группам, подклассам, классам, подразделам и разделам ОКВЭД. Индекс промышленного производства - агрегированный индекс производства по видам эко-

номической деятельности "Добыча полезных ископаемых", "Обрабатывающие производства", "Производство и распределение электроэнергии, газа и воды".

Данные по индексам производства за 2007-2009 годы уточнены в связи с осуществлением ретроспективного пересчета индексов производства на основе нового (2008) базисного года, внедрением с 2010 года в статистическую практику Общероссийского классификатора продукции по видам экономической деятельности (ОКПД), гармонизированного со статистической классификацией продукции по видам деятельности в Европейском экономическом сообществе (CPA 2002).

Объем отгруженной продукции (работ, услуг) – стоимость отгруженных или отпущенных в порядке продажи, а также прямого обмена (по договору мены) всех товаров собственного производства, выполненных работ и оказанных услуг собственными силами. Разработка данного показателя осуществляется с 2005 года.

Объем отгруженных товаров представляет собой стоимость тех товаров, которые произведены данным юридическим лицом и фактически отгружены (переданы) в отчетном периоде на сторону (другим юридическим и физическим лицам), включая товары, сданные по акту заказчику на месте, независимо от того, поступили деньги на счет продавца или нет.

Объем работ и услуг, выполненных собственными силами, представляет стоимость работ и услуг, оказанных (выполненных) организацией другим юридическим и физическим лицам.

Данные приводятся в фактических отпускных ценах без налога на добавленную стоимость, акцизов и других аналогичных обязательных платежей.

Производственная мощность – максимально возможный выпуск продукции (за год, сутки, смену) или объем добычи и переработки сырья в номенклатуре и ассортименте. Определяется с учетом полного использования установленного режима работы производственного оборудования и производственных площадей. Величину мощности по выпуску конкретного вида продукции, факторы ее изменения и уровень использования характеризует баланс производственной мощности. По данным баланса рассчитываются среднегодовая производственная мощность, действовавшая в отчетном периоде и коэффициент ее использования. Коэффициент использования производственной мощности - относительный показатель, характеризующий степень использования производственной мощности по выпуску отдельных видов продукции. Исчисляется как отношение фактического выпуска продукции к среднегодовой производственной мощности, действовавшей в отчетном периоде по выпуску этой продукции.

Производство промышленной продукции в натуральном выражении приводится, как правило, по валовому выпуску продукции, то есть включая продукцию, израсходованную на промышленно-производственные нужды внутри данного предприятия и выработанную из давальческого сырья. Давальческое сырье - это сырье, принадлежащее заказчику и переданное на промышленную переработку другим предприятиям для производства из него продукции в соответствии с заключенными договорами.

Данные о производстве промышленной продукции в натуральном выражении приводятся с учетом деятельности физических лиц, занимающихся предпринимательской деятельностью без образования юридического лица.

Сведения о производстве продукции представлены в соответствии с Общероссийским классификатором продукции по видам экономической деятельности (ОКПД), внедренным в статистическую практику с 1 января 2010 г.

Группировки по видам деятельности представляют совокупность соответствующих фактических видов деятельности, осуществляемых организациями, независимо от их основного вида деятельности.

**Общэкономические показатели
промышленного производства**

**11.1 Основные показатели работы добывающих, обрабатывающих
производств, производства и распределения
электроэнергии, газа и воды
(сводные итоги)**

	2007	2008	2009	2010 ¹	2011	2012
Число действующих организаций (на конец года) ² :						
добыча полезных ископаемых	148	160	184	156	215	226
обрабатывающие производства	6133	5722	6722	5443	7000	7054
производство и распределение электроэнергии, газа и воды	822	792	790	767	856	801
Объем отгруженных товаров собственного производства, выполненных работ и услуг собственными силами по видам деятельности, млн. руб.:						
добыча полезных ископаемых	14854,1	22381,4	12133,1	13623,1	17363,7	18613,6
обрабатывающие производства	254965,4	335426,2	262304,5	351698,8	436741,9	489847,7
производство и распределение электроэнергии, газа и воды	40601,3	51113,8	55710,7	67566,7	87967,2	85751,2
Индекс промышленного производства, в % к предыдущему году ³	114,5	105,1	84,5	116,4	113,8	106,7

Добыча полезных ископаемых, обрабатывающие производства,
производство и распределение электроэнергии, газа и воды

Продолжение

	2007	2008	2009	2010	2011	2012
Среднегодовая численность работников организаций ⁴ , тыс. чел.						
добыча полезных ископаемых	20,0	18,6	16,3	13,4	13,5	13,4
обрабатывающие производства	227,8	227,2	205,6	191,6	194,5	197,2
производство и распределение электроэнергии, газа и воды	52,7	50,7	51,2	51,6	50,5	49,8
Среднемесячная начисленная заработная плата работников ⁴ , руб.						
добыча полезных ископаемых	11140,8	13974,5	12342,9	13686,1	16962,4	19714,3
обрабатывающие производства	10376,3	13319,6	14133,4	16352,5	18639,1	20800,2
производство и распределение электроэнергии, газа и воды	13078,8	16164,9	18336,0	19117,4	20974,3	23262,3
Сальдированный финансовый результат (прибыль минус убыток) ⁵ , млн. руб.	17418,0	16206,6	-1890,5	5604,7	15860,2	19470,2
Уровень рентабельности проданных товаров, продукции (работ, услуг) ⁵ , %	7,6	8,0	6,5	6,8	7,8	7,7

¹ Данные за 2010 год уточнены с учетом итогов сплошного наблюдения за деятельностью субъектов малого и среднего предпринимательства.

² Здесь и далее в таблицах данные приведены по числу организаций и территориально-обособленных подразделений по данным государственной регистрации.

³ Агрегированный индекс производства по видам экономической деятельности «Добыча полезных ископаемых», «Обрабатывающие производства», Производство и распределение электроэнергии, газа и воды».

⁴ Данные за 2012 год приведены с учетом сплошного наблюдения за деятельностью субъектов малого и среднего предпринимательства по итогам 2010 года.

⁵ По данным бухгалтерской отчетности по крупным и средним организациям.

11.2 Индексы производства
по отдельным видам экономической деятельности¹
(в процентах к предыдущему году)

	2007	2008	2009	2010	2011	2012
Индекс промышленного производства²	114,5	105,1	84,5	116,4	113,8	106,7
Добыча полезных ископаемых	122,2	92,8	65,9	91,4	108,1	105,1
в том числе:						
добыча топливно-энергетических полезных ископаемых	117,6	89,5	66,5	88,8	108,5	103,1
из нее добыча каменного угля	118,2	88,9	63,3	87,7	115,1	104,1
Обрабатывающие производства	117,1	105,5	84,5	117,1	114,5	109,4
в том числе:						
производство пищевых продуктов, включая напитки, и табака	107,5	97,2	108,4	106,1	103,6	100,8
текстильное и швейное производство	80,1	78,4	87,0	105,3	148,5	121,9
производство кожи, изделий из кожи и производство обуви	100,8	99,5	78,4	151,5	108,5	78,3
обработка древесины и производство изделий из дерева	105,9	89,2	80,9	102,0	111,2	102,6
целлюлозно-бумажное производство; издательская и полиграфическая деятельность	144,0	76,3	90,1	118,7	84,5	101,1
производство кокса, нефтепродуктов	25679,6	127,8	2079,5	471,6	131,1	91,6
химическое производство	96,6	77,1	97,3	102,2	125,1	115,8
производство резиновых и пластмассовых изделий	141,2	128,6	82,2	107,1	120,1	103,6
производство прочих неметаллических минеральных продуктов	118,1	105,7	67,4	102,9	123,0	109,5
металлургическое производство и производство готовых металлических изделий	101,3	103,9	85,2	137,1	101,0	112,3

Добыча полезных ископаемых, обрабатывающие производства,
производство и распределение электроэнергии, газа и воды

Продолжение

	2007	2008	2009	2010	2011	2012
производство машин и оборудования	101,3	87,7	60,2	109,7	113,3	89,4
производство электрооборудования, электронного и оптического оборудования	174,4	135,6	82,0	112,0	99,1	165,6
производство транспортных средств и оборудования	160,6	124,2	79,8	110,1	176,8	108,5
прочие производства	107,8	110,2	82,3	118,6	107,4	100,0
Производство и распределение электроэнергии, газа и воды	98,2	108,9	92,5	121,6	112,1	95,3
в том числе:						
производство, передача и распределение электроэнергии, газа, пара и горячей воды	98,2	108,9	92,5	121,6	112,1	95,3
из нее производство, передача и распределение электроэнергии	98,4	111,3	92,0	126,1	113,1	94,9

¹ Данные по индексам производства за 2007-2009 годы уточнены в связи с осуществлением ретроспективного пересчета индексов производства на основе нового (2008) базисного года, внедрением с 2010 года в статистическую практику Общероссийского классификатора продукции по видам экономической деятельности (ОКПД), гармонизированного со статистической классификацией продукции по видам деятельности в Европейском экономическом сообществе (CPA 2002).

² Агрегированный индекс производства по видам деятельности «Добыча полезных ископаемых», «Обрабатывающие производства», «Производство и распределение электроэнергии, газа и воды».

11.3 Структура отгруженных товаров собственного производства, выполненных работ и услуг собственными силами по видам экономической деятельности

	2007		2008		2009	
	млн. рублей	в % к итогу	млн. рублей	в % к итогу	млн. рублей	в % к итогу
Добыча полезных ископаемых	14854,1	100,0	22381,4	100	12133,1	100
в том числе:						
добыча топливно-энергетических полезных ископаемых	12631,6	85,0	18860,5	84,3	9890,2	81,5
добыча полезных ископаемых, кроме топливно-энергетических	2222,5	15,0	3520,9	15,7	2242,9	18,5
Обрабатывающие производства	254965,4	100,0	335426,2	100	262304,5	100
в том числе:						
производство пищевых продуктов, включая напитки, и табака	59612,7	23,4	78668,2	23,5	72250,0	27,5
текстильное и швейное производство	7625,6	3,0	9387,0	2,8	8319,3	3,2
производство кожи, изделий из кожи и производство обуви	1097,4	0,4	1333,9	0,4	998,5	0,4
обработка древесины и производство изделий из дерева	1275,5	0,5	1415,9	0,4	887,8	0,3
целлюлозно-бумажное производство; издательская и полиграфическая деятельность	4674,9	1,9	5952,0	1,8	6317,3	2,4
производство кокса, нефтепродуктов	581,1	0,2	143,4	0,0	4739,8	1,8
химическое производство	10270,7	4,0	10292,5	3,1	10826,8	4,1

Добыча полезных ископаемых, обрабатывающие производства,
производство и распределение электроэнергии, газа и воды

Продолжение

	2007		2008		2009	
	млн. рублей	в % к итогу	млн. рублей	в % к итогу	млн. рублей	в % к итогу
производство резиновых и пластмассовых изделий	5806,4	2,3	8404,3	2,5	8358,4	3,2
производство прочих неметаллических минеральных продуктов	17703,6	6,9	22312,1	6,7	16412,4	6,3
металлургическое производство и производство готовых металлических изделий	48355,9	19,0	69176,6	20,6	45955,1	17,5
производство машин и оборудования	27818,3	10,9	35399,5	10,6	30013,7	11,5
производство электрооборудования, электронного и оптического оборудования	8409,1	3,3	10901,0	3,2	9454,0	3,6
производство транспортных средств и оборудования	52070,6	20,4	66377,1	19,8	38097,7	14,5
прочие производства	9663,6	3,8	15662,7	4,7	9673,7	3,7
Производство и распределение электроэнергии, газа и воды	40601,3	100,0	51113,8	100	55710,7	100
в том числе: производство, передача и распределение электроэнергии, газа, пара и горячей воды	36525,7	90,0	45989,8	90,0	49719,4	89,2
сбор, очистка и распределение воды	4075,5	10,0	5124,0	10,0	5991,4	10,8

Добыча полезных ископаемых, обрабатывающие производства,
производство и распределение электроэнергии, газа и воды

Продолжение

	2010		2011		2012	
	млн. рублей	в % к итогу	млн. рублей	в % к итогу	млн. рублей	в % к итогу
Добыча полезных ископаемых	13623,1	100	17363,7	100	18613,6	100
в том числе:						
добыча топливно-энергетических полезных ископаемых	10930,0	80,2	13908,2	80,1	14000,9	75,2
добыча полезных ископаемых, кроме топливно-энергетических	2693,1	19,8	3455,4	19,9	4612,7	24,8
Обрабатывающие производства	351698,8	100	436741,9	100	489847,7	100
в том числе:						
производство пищевых продуктов, включая напитки, и табака	93247,7	26,5	113476,0	26,0	129189,2	26,4
текстильное и швейное производство	13104,2	3,7	16516,8	3,8	15894,1	3,2
производство кожи, изделий из кожи и производство обуви	1667,5	0,5	1930,6	0,4	1455,4	0,3
обработка древесины и производство изделий из дерева	801,5	0,2	941,6	0,2	1221,3	0,2
целлюлозно-бумажное производство; издательская и полиграфическая деятельность	8403,7	2,4	8342,6	1,9	9093,1	1,9
производство кокса, нефтепродуктов	30250,7	8,6	50578,5	11,6	46926,8	9,6
химическое производство	12159,0	3,5	15018,1	3,4	16112,2	3,3

Добыча полезных ископаемых, обрабатывающие производства,
производство и распределение электроэнергии, газа и воды

Продолжение

	2010		2011		2012	
	млн. рублей	в % к итогу	млн. рублей	в % к итогу	млн. рублей	в % к итогу
производство резиновых и пластмассовых изделий	10999,2	3,1	12302,7	2,8	14906,8	3,0
производство прочих неметаллических минеральных продуктов	18135,8	5,2	21268,5	4,9	25845,9	5,3
металлургическое производство и производство готовых металлических изделий	61789,8	17,6	72306,0	16,6	85623,1	17,5
производство машин и оборудования	27584,3	7,8	34712,4	7,9	35205,5	7,2
производство электрооборудования, электронного и оптического оборудования	13813,7	3,9	14246,7	3,3	16525,2	3,4
производство транспортных средств и оборудования	48200,8	13,7	63312,7	14,5	71182,3	14,5
прочие производства	11541,0	3,3	11788,6	2,7	20666,6	4,2
Производство и распределение электроэнергии, газа и воды	67566,7	100	87967,2	100	85751,2	100
в том числе: производство, передача и распределение электроэнергии, газа, пара и горячей воды	61219,7	90,6	80842,2	91,9	78928,1	92,0
сбор, очистка и распределение воды	6347,1	9,4	7125,0	8,1	6823,1	8,0

**11.4 Структура отгруженных товаров собственного производства,
выполненных работ и услуг собственными силами по видам
экономической деятельности по формам собственности**

	2007		2008	
	млн. руб.	в % к итогу	млн. руб.	в % к итогу
Добыча полезных ископаемых	14854,1	100,0	22381,4	100,0
в том числе по формам собственности:				
государственная	125,2	0,8	23,1	0,1
муниципальная	224,4	1,5	12,3	0,1
собственность общественных и религиозных организаций	92,0	0,6	196,5	0,9
частная	10469,3	70,5	16742,6	74,8
смешанная российская собственность ¹	1085,9	7,3	596,5	2,7
иностранная собственность	2857,3	19,2	4810,4	21,5
совместная российская и иностранная собственность	-	-	-	-
Обрабатывающие производства	254965,4	100,0	335426,2	100,0
в том числе по формам собственности:				
государственная	6902,8	2,7	8421,0	2,5
муниципальная	788,1	0,3	428,8	0,1
собственность общественных и религиозных организаций	706,6	0,3	739,7	0,2
частная	165706,8	65,0	214805,1	64,0
смешанная российская собственность ¹	24416,0	9,6	29679,3	8,8
иностранная собственность	36408,1	14,3	53392,6	15,9
совместная российская и иностранная собственность	20037,0	7,9	27959,7	8,3
Производство и распределение электроэнергии, газа и воды	40601,3	100,0	51113,8	100,0
в том числе по формам собственности:				
государственная	13136,5	32,4	17387,3	34,0
муниципальная	6048,1	14,9	5891,7	11,5
собственность общественных и религиозных организаций	1,7	0,0	1,9	0,0
частная	3909,8	9,6	23887,2	46,7
смешанная российская собственность ¹	2683,2	6,6	3252,3	6,4
иностранная собственность	73,9	0,2	66,3	0,1
совместная российская и иностранная собственность	14748,0	36,3	627,1	1,2

Добыча полезных ископаемых, обрабатывающие производства,
производство и распределение электроэнергии, газа и воды

Продолжение

	2009		2010	
	млн. руб.	в % к итогу	млн. руб.	в % к итогу
Добыча полезных ископаемых	12133,1	100,0	13623,1	100,0
в том числе по формам собственности:				
государственная	4,3	0,0	8,2	0,1
муниципальная	10,7	0,1	13,9	0,1
собственность общественных и религиозных организаций	30,3	0,2	30,5	0,2
частная	8364,9	68,9	9814,3	72,0
смешанная российская собственность ¹	1171,4	9,7	364,0	2,7
иностранная собственность	2520,1	20,8	1310,1	9,6
совместная российская и иностранная собственность	31,5	0,3	2082,1	15,3
Обрабатывающие производства	262304,5	100,0	351698,8	100,0
в том числе по формам собственности:				
государственная	7906,0	3,0	8607,1	2,4
муниципальная	379,1	0,1	471,5	0,1
собственность общественных и религиозных организаций	424,5	0,2	526,4	0,2
частная	193684,5	73,8	258156,4	73,4
смешанная российская собственность ¹	15504,8	5,9	22246,8	6,3
иностранная собственность	22006,2	8,4	28888,1	8,2
совместная российская и иностранная собственность	22399,4	8,5	32802,6	9,3
Производство и распределение электроэнергии, газа и воды	55710,7	100,0	67566,7	100,0
в том числе по формам собственности:				
государственная	15480,7	27,8	21684,1	32,1
муниципальная	4947,9	8,9	5237,6	7,8
собственность общественных и религиозных организаций	2,2	0,0	2,3	0,0
частная	22290,8	40,0	13059,0	19,3
смешанная российская собственность ¹	12281,4	22,0	26673,0	39,5
иностранная собственность	14,9	0,0	21,1	0,0
совместная российская и иностранная собственность	692,8	1,2	889,7	1,3

Добыча полезных ископаемых, обрабатывающие производства,
производство и распределение электроэнергии, газа и воды

Продолжение

	2011		2012	
	млн. руб.	в % к итогу	млн. руб.	в % к итогу
Добыча полезных ископаемых	17363,7	100,0	18613,6	100,0
в том числе по формам собственности:				
государственная	18,0	0,1	23,1	0,1
муниципальная	13,1	0,1	28,0	0,2
собственность общественных и религиозных организаций	67,7	0,4	62,8	0,3
частная	11465,7	66,0	12771,4	68,6
смешанная российская собственность ¹	665,7	3,8	986,1	5,3
иностранная собственность	3716,8	21,4	3622,7	19,5
совместная российская и иностранная собственность	1416,7	8,2	1119,5	6,0
Обрабатывающие производства	436741,9	100,0	489847,7	100,0
в том числе по формам собственности:				
государственная	9001,4	2,1	9798,1	2,0
муниципальная	568,6	0,1	590,5	0,1
собственность общественных и религиозных организаций	520,5	0,1	509,1	0,1
частная	321399,6	73,6	363998,7	74,3
смешанная российская собственность ¹	31078,0	7,1	40926,0	8,3
иностранная собственность	29848,5	6,8	20395,5	4,2
совместная российская и иностранная собственность	44325,2	10,1	53629,4	10,9
Производство и распределение электроэнергии, газа и воды	87967,2	100,0	85751,2	100,0
в том числе по формам собственности:				
государственная	32084,2	36,5	22922,3	26,7
муниципальная	5896,6	6,7	6140,4	7,2
собственность общественных и религиозных организаций	1,6	0,0	0,3	0,0
частная	19308,0	21,9	27646,0	32,2
смешанная российская собственность ¹	16301,8	18,5	14777,2	17,2
иностранная собственность	23,8	0,0	405,6	0,5
совместная российская и иностранная собственность	14351,1	16,3	13859,5	16,2

¹ Включая собственность потребительской кооперации.

**11.5 Структура отгруженных товаров собственного производства,
выполненных работ и услуг собственными силами по видам
экономической деятельности обрабатывающих производств
по формам собственности**

	2007		2008	
	млн. руб.	в % к итогу	млн. руб.	в % к итогу
Производство пищевых продуктов, включая напитки, и табака	59612,7	100,0	78668,2	100,0
в том числе по формам собственности:				
государственная	217,7	0,4	224,3	0,3
муниципальная	492,3	0,8	35,5	0,1
собственность общественных и религиозных организаций	6,6	0,0	9,2	0,0
частная	44539,6	74,7	60022,3	76,3
смешанная российская собственность ¹	523,4	0,9	1125,9	1,4
иностранная собственность	2132,7	3,6	2207,2	2,8
совместная российская и иностранная собственность	11700,4	19,6	15043,8	19,1
Текстильное и швейное производство	7625,6	100,0	9387,0	100,0
в том числе по формам собственности:				
государственная	31,4	0,4	32,2	0,3
муниципальная	4,4	0,1	5,1	0,1
собственность общественных и религиозных организаций	9,4	0,1	10,0	0,1
частная	6685,8	87,7	8257,6	88,0
смешанная российская собственность ¹	886,2	11,6	1079,3	11,5
иностранная собственность	-	-	-	-
совместная российская и иностранная собственность	8,4	0,1	2,8	0,0
Производство кожи, изделий из кожи и производство обуви	1097,4	100,0	1333,9	100,0
в том числе по формам собственности:				
государственная	0,1	0,0	-	-
собственность общественных и религиозных организаций	60,3	5,5	50,4	3,8
частная	1023,3	93,2	1283,5	96,2
иностранная собственность	13,7	1,2	-	-
Обработка древесины и производство изделий из дерева	1275,5	100,0	1415,9	100,0
в том числе по формам собственности:				
государственная	7,7	0,6	16,0	1,1
муниципальная	1,5	0,1	4,9	0,3
собственность общественных и религиозных организаций	11,9	0,9	12,2	0,9
частная	1161,0	91,0	1248,7	88,2
смешанная российская собственность ¹	2,6	0,2	-	-
иностранная собственность	16,3	1,3	134,1	9,5
совместная российская и иностранная собственность	74,5	5,8	-	-

Добыча полезных ископаемых, обрабатывающие производства,
производство и распределение электроэнергии, газа и воды

Продолжение

	2007		2008	
	млн. руб.	в % к итогу	млн. руб.	в % к итогу
Целлюлозно-бумажное производство; издательская и полиграфическая деятельность	4674,9	100,0	5952,0	100,0
в том числе по формам собственности:				
государственная	211,4	4,5	260,2	4,4
муниципальная	143,7	3,1	171,3	2,9
собственность общественных и религиозных организаций	0,9	0,0	1,1	0,0
частная	3412,2	73,0	4438,5	74,6
смешанная российская собственность ¹	13,5	0,3	2,8	0,0
иностранная собственность	853,6	18,3	1062,0	17,8
совместная российская и иностранная собственность	39,6	0,8	16,1	0,3
Производство кокса и нефтепродуктов	581,1	100,0	143,4	100,0
в том числе по формам собственности:				
частная собственность	440,1	75,7	52,0	36,3
смешанная российская собственность ¹	139,6	24,0	91,4	63,7
совместная российская и иностранная собственность	1,4	0,2	-	-
Химическое производство	10270,7	100,0	10292,5	100,0
в том числе по формам собственности:				
государственная	991,7	9,6	1302,9	3,2
собственность общественных и религиозных организаций	1,2	0,0	0,5	0,0
частная	7555,2	73,6	6993,0	75,3
смешанная российская собственность ¹	1643,8	16,0	1831,6	19,7
иностранная собственность	1,2	0,0	58,8	0,6
совместная российская и иностранная собственность	77,6	0,8	105,7	1,1
Производство резиновых и пластмассовых изделий	5806,4	100,0	8404,3	100,0
в том числе по формам собственности:				
государственная	20,6	0,4	23,7	0,3
муниципальная	-	-	2,7	0,0
собственность общественных и религиозных организаций	3,6	0,1	4,0	0,0
частная	5578,4	96,1	8048,8	95,8
смешанная российская собственность ¹	13,1	0,2	5,8	0,1
иностранная собственность	157,3	2,7	305,9	3,6
совместная российская и иностранная собственность	33,4	0,6	13,4	0,2

Добыча полезных ископаемых, обрабатывающие производства,
производство и распределение электроэнергии, газа и воды

Продолжение

	2007		2008	
	млн. руб.	в % к итогу	млн. руб.	в % к итогу
Производство прочих неметаллических минеральных продуктов	17703,6	100,0	22312,1	100,0
в том числе по формам собственности:				
государственная	251,8	1,4	347,8	1,6
муниципальная	118,7	0,7	169,1	0,8
частная	15374,9	86,8	14683,5	65,8
смешанная российская собственность ¹	555,4	3,1	452,7	2,0
иностранная собственность	138,7	0,8	5261,1	23,6
совместная российская и иностранная собственность	1264,1	7,1	1397,9	6,3
Металлургическое производство и производство готовых металлических изделий	48355,9	100,0	69176,6	100,0
в том числе по формам собственности:				
государственная	228,0	0,5	182,7	0,3
муниципальная	0,4	0,0	0,5	0,0
собственность общественных и религиозных организаций	18,3	0,0	13,6	0,0
частная	39676,0	82,0	53710,4	77,6
смешанная российская собственность ¹	1274,5	2,6	259,7	0,4
иностранная собственность	4718,2	9,8	4818,0	7,0
совместная российская и иностранная собственность	2440,5	5,0	10191,7	14,7
Производство машин и оборудования	27818,3	100,0	35399,5	100,0
в том числе по формам собственности:				
государственная	1237,1	4,4	913,2	2,6
муниципальная	1,3	0,0	1,8	0,0
собственность общественных и религиозных организаций	2,7	0,0	4,3	0,0
частная	22696,2	81,6	29636,7	83,7
смешанная российская собственность ¹	1784,0	6,4	1501,9	4,2
иностранная собственность	1081,6	3,9	2583,6	7,3
совместная российская и иностранная собственность	1015,4	3,7	758,0	2,1

Добыча полезных ископаемых, обрабатывающие производства,
производство и распределение электроэнергии, газа и воды

Продолжение

	2007		2008	
	млн. руб.	в % к итогу	млн. руб.	в % к итогу
Производство электрооборудования, электронного и оптического оборудования	8409,1	100,0	10901,0	100,0
в том числе по формам собственности:				
государственная	1830,0	21,8	2608,3	23,9
муниципальная	23,8	0,3	35,6	0,3
собственность общественных и религиозных организаций	417,4	5,0	457,1	4,2
частная	5316,1	63,2	6820,7	62,6
смешанная российская собственность ¹	519,4	6,2	619,2	5,7
иностранная	2,8	0,0	7,9	0,1
совместная российская и иностранная собственность	299,6	3,6	352,2	3,2
Производство транспортных средств и оборудования	52070,6	100,0	66377,1	100,0
в том числе по формам собственности:				
государственная	1857,6	3,6	2454,3	3,7
собственность общественных и религиозных организаций	165,1	0,3	167,1	0,3
частная	3436,2	6,6	4553,0	6,9
смешанная российская собственность ¹	17052,8	32,7	22705,3	34,2
иностранная собственность	26521,3	50,9	36461,1	54,9
совместная российская и иностранная собственность	3037,6	5,8	36,3	0,1
Прочие производства	9663,6	100,0	15662,7	100,0
в том числе по формам собственности:				
государственная	17,8	0,2	55,5	0,4
муниципальная	1,8	0,0	2,2	0,0
собственность общественных и религиозных организаций	9,2	0,1	10,1	0,1
частная	8811,9	91,2	15056,4	96,1
смешанная российская собственность ¹	7,7	0,1	3,7	0,0
иностранная собственность	770,8	8,0	492,8	3,1
совместная российская и иностранная собственность	44,4	0,5	42,0	0,3

Добыча полезных ископаемых, обрабатывающие производства,
производство и распределение электроэнергии, газа и воды

Продолжение

	2009		2010	
	млн. руб.	в % к итогу	млн. руб.	в % к итогу
Производство пищевых продуктов, включая напитки, и табака	72250,0	100,0	93247,7	100,0
в том числе по формам собственности:				
государственная	126,0	0,2	227,9	0,2
муниципальная	35,8	0,0	160,7	0,2
собственность общественных и религиозных организаций	1,6	0,0	0,7	0,0
частная	54430,8	75,3	67890,4	72,8
смешанная российская собственность ¹	1102,0	1,5	327,4	0,4
иностранная собственность	2593,7	3,6	6280,0	6,7
совместная российская и иностранная собственность	13960,0	19,3	18360,4	19,7
Текстильное и швейное производство	8319,3	100,0	13104,2	100,0
в том числе по формам собственности:				
государственная	52,7	0,6	57,2	0,4
муниципальная	5,1	0,1	5,6	0,0
собственность общественных и религиозных организаций	4,6	0,1	0,7	0,0
частная	8001,1	96,2	11375,0	86,8
смешанная российская собственность ¹	0,2	0,0	-	-
иностранная собственность	252,3	3,0	796,0	6,1
совместная российская и иностранная собственность	3,3	0,0	869,7	6,6
Производство кожи, изделий из кожи и производство обуви	998,5	100,0	1667,5	100,0
в том числе по формам собственности:				
государственная	5,5	0,5	17,1	1,0
собственность общественных и религиозных организаций	54,7	5,5	56,1	3,4
частная	919,7	92,1	1578,1	94,6
иностранная собственность	18,5	1,9	16,2	1,1
Обработка древесины и производство изделий из дерева	887,8	100,0	801,5	100,0
в том числе по формам собственности:				
государственная	31,2	3,5	36,0	4,5
муниципальная	1,6	0,2	1,3	0,2
собственность общественных и религиозных организаций	20,6	2,3	20,6	2,6
частная	792,0	89,2	676,7	84,4
смешанная российская собственность ¹	0,0	0,0	-	-
иностранная собственность	42,3	4,8	66,8	8,3
совместная российская и иностранная собственность	-	-	-	-

Добыча полезных ископаемых, обрабатывающие производства,
производство и распределение электроэнергии, газа и воды

Продолжение

	2009		2010	
	млн. руб.	в % к итогу	млн. руб.	в % к итогу
Целлюлозно-бумажное производство; издательская и полиграфическая деятельность	6317,3	100,0	8403,7	100,0
в том числе по формам собственности:				
государственная	217,1	3,4	236,3	2,8
муниципальная	188,9	3,0	212,2	2,5
собственность общественных и религиозных организаций	1,1	0,0	1,3	0,0
частная	4615,9	73,1	6595,3	78,5
смешанная российская собственность ¹	0,0	0,0	0,0	0,0
иностранная собственность	1271,7	20,1	1351,1	16,1
совместная российская и иностранная собственность	22,6	0,4	7,5	0,1
Производство кокса и нефтепродуктов	4739,8	100,0	30250,7	100,0
в том числе по формам собственности:				
частная собственность	4732,0	99,8	30250,7	100,0
смешанная российская собственность ¹	7,8	0,2	-	-
Химическое производство	10826,8	100,0	12159,0	100,0
в том числе по формам собственности:				
государственная	2115,7	19,5	2334,6	19,2
собственность общественных и религиозных организаций	0,6	0,0	0,5	0,0
частная	6250,3	57,7	7055,4	58,0
смешанная российская собственность ¹	2283,6	21,1	2528,8	20,8
иностранная собственность	81,7	0,8	133,8	1,1
совместная российская и иностранная собственность	95,0	0,9	105,9	0,9
Производство резиновых и пластмассовых изделий	8358,4	100,0	10999,2	100,0
в том числе по формам собственности:				
государственная	11,2	0,1	13,0	0,1
собственность общественных и религиозных организаций	2,6	0,0	1,6	0,0
частная	7565,3	90,5	10019,4	91,1
смешанная российская собственность ¹	3,7	0,0	2,9	0,0
иностранная собственность	684,5	8,2	822,1	7,5
совместная российская и иностранная собственность	91,1	1,1	140,2	1,3

Добыча полезных ископаемых, обрабатывающие производства,
производство и распределение электроэнергии, газа и воды

Продолжение

	2009		2010	
	млн. руб.	в % к итогу	млн. руб.	в % к итогу
Производство прочих неметаллических минеральных продуктов	16412,4	100,0	18135,8	100,0
в том числе по формам собственности:				
государственная	101,5	0,6	117,8	0,7
муниципальная	104,6	0,6	81,0	0,5
частная	11099,5	67,6	12493,9	68,9
смешанная российская собственность ¹	324,1	2,0	277,4	1,5
иностранная собственность	3868,6	23,6	4939,2	27,2
совместная российская и иностранная собственность	914,1	5,6	226,5	1,2
Металлургическое производство и производство готовых металлических изделий	45955,1	100,0	61789,8	100,0
в том числе по формам собственности:				
государственная	147,4	0,3	152,9	0,3
муниципальная	1,6	0,0	0,6	0,0
собственность общественных и религиозных организаций	4,6	0,0	7,0	0,0
частная	38547,4	83,9	48034,3	77,8
смешанная российская собственность ¹	138,3	0,3	223,7	0,4
иностранная собственность	815,5	1,8	1318,0	2,1
совместная российская и иностранная собственность	6300,3	13,7	12053,3	19,5
Производство машин и оборудования	30013,7	100,0	27584,3	100,0
в том числе по формам собственности:				
государственная	1070,2	3,6	1042,7	3,8
муниципальная собственность	1,9	0,0	3,5	0,0
собственность общественных и религиозных организаций	2,9	0,0	15,2	0,1
частная	26212,0	87,3	24907,9	90,3
смешанная российская собственность ¹	744,6	2,5	712,8	2,6
иностранная собственность	1387,1	4,6	100,5	0,4
совместная российская и иностранная собственность	595,0	2,0	801,7	2,9

Добыча полезных ископаемых, обрабатывающие производства,
производство и распределение электроэнергии, газа и воды

Продолжение

	2009		2010	
	млн. руб.	в % к итогу	млн. руб.	в % к итогу
Производство электрооборудования, электронного и оптического оборудования	9454,0	100,0	13813,7	100,0
в том числе по формам собственности:				
государственная	2420,0	25,6	3501,7	25,4
муниципальная	37,4	0,4	4,1	0,0
собственность общественных и религиозных организаций	210,5	2,2	240,9	1,8
частная	5341,0	56,5	8541,7	61,8
смешанная российская собственность ¹	1071,0	11,3	1303,7	9,4
иностранная собственность	20,9	0,2	16,5	0,1
совместная российская и иностранная собственность	353,3	3,7	205,0	1,5
Производство транспортных средств и оборудования	38097,7	100,0	48200,8	100,0
в том числе по формам собственности:				
государственная	1567,8	4,1	865,2	1,8
собственность общественных и религиозных организаций	107,4	0,3	162,5	0,3
частная	15886,4	41,7	17648,2	36,6
смешанная российская собственность ¹	9827,4	25,8	16869,1	35,0
иностранная собственность	10675,9	28,0	12632,0	26,2
совместная российская и иностранная собственность	32,8	0,1	23,8	0,1
Прочие производства	9673,7	100,0	11541,0	100,0
в том числе по формам собственности:				
государственная	39,7	0,4	4,7	0,0
муниципальная собственность	2,2	0,0	2,4	0,0
собственность общественных и религиозных организаций	13,4	0,1	19,2	0,2
частная	9291,0	96,0	11089,5	96,1
смешанная российская собственность ¹	2,1	0,0	1,1	0,0
иностранная собственность	293,4	3,0	415,7	3,6
совместная российская и иностранная собственность	32,0	0,3	8,4	0,1

Добыча полезных ископаемых, обрабатывающие производства,
производство и распределение электроэнергии, газа и воды

Продолжение

	2011		2012	
	млн. руб.	в % к итогу	млн. руб.	в % к итогу
Производство пищевых продуктов, включая напитки, и табака	113476,0	100,0	129189,2	100,0
в том числе по формам собственности:				
государственная	238,9	0,2	317,9	0,2
муниципальная	176,9	0,2	198,7	0,2
собственность общественных и религиозных организаций	0,6	0,0	0,1	0,0
частная	78755,2	69,4	92180,1	71,4
смешанная российская собственность ¹	204,7	0,2	190,9	0,2
иностранная собственность	7788,1	6,9	6080,8	4,7
совместная российская и иностранная собственность	26311,7	23,2	30220,8	23,4
Текстильное и швейное производство	16516,8	100,0	15894,1	100,0
в том числе по формам собственности:				
государственная	15,9	0,1	40,3	0,3
муниципальная	4,7	0,0	3,3	0,0
собственность общественных и религиозных организаций	1,3	0,0	0,6	0,0
частная	14811,3	89,7	13857,0	87,2
смешанная российская собственность ¹	-	-	-	-
иностранная собственность	790,7	4,8	914,1	5,8
совместная российская и иностранная собственность	892,8	5,4	1078,7	6,8
Производство кожи, изделий из кожи и производство обуви	1930,6	100,0	1455,4	100,0
в том числе по формам собственности:				
государственная	14,4	0,7	9,7	0,7
собственность общественных и религиозных организаций	37,3	1,9	27,9	1,9
частная	1862,2	96,5	1401,7	96,3
иностранная собственность	16,7	0,9	16,1	1,1
Обработка древесины и производство изделий из дерева	941,6	100,0	1221,3	100,0
в том числе по формам собственности:				
государственная	19,0	2,0	14,0	1,1
муниципальная	1,6	0,2	1,5	0,1
собственность общественных и религиозных организаций	20,2	2,1	23,8	2,0
частная	854,9	90,8	1166,4	95,5
смешанная российская собственность ¹	-	-	-	-
иностранная собственность	-	-	-	-
совместная Российская и иностранная собственность	45,8	4,9	15,6	1,3

Добыча полезных ископаемых, обрабатывающие производства,
производство и распределение электроэнергии, газа и воды

Продолжение

	2011		2012	
	млн. руб.	в % к итогу	млн. руб.	в % к итогу
Целлюлозно-бумажное производство; издательская и полиграфическая деятельность	8342,6	100,0	9093,1	100,0
в том числе по формам собственности:				
государственная	215,0	2,6	262,3	2,9
муниципальная	233,2	2,8	281,1	3,1
собственность общественных и религиозных организаций	1,7	0,0	3,0	0,0
частная	6264,4	75,1	7363,6	81,0
смешанная российская собственность ¹	-	-	-	-
иностранная собственность	1622,7	19,5	1183,1	13,0
совместная российская и иностранная собственность	5,8	0,1	-	-
Производство кокса и нефтепродуктов	50578,5	100,0	46926,8	100,0
в том числе по формам собственности:				
частная собственность	50578,5	100,0	46926,8	100,0
смешанная российская собственность ¹	-	-	-	-
Химическое производство	15018,1	100,0	16112,2	100,0
в том числе по формам собственности:				
государственная	3195,7	21,3	3698,8	23,0
собственность общественных и религиозных организаций	0,6	0,0	-	-
частная	8383,4	55,8	9313,3	57,8
смешанная российская собственность ¹	3238,7	21,6	2885,9	17,9
иностранная собственность	86,4	0,6	102,0	0,6
совместная российская и иностранная собственность	113,4	0,8	112,3	0,7
Производство резиновых и пластмассовых изделий	12302,7	100,0	14906,8	100,0
в том числе по формам собственности:				
государственная	0,9	0,0	12,4	0,1
собственность общественных и религиозных организаций	1,1	0,0	5,1	0,0
частная	10679,1	86,8	12681,4	85,1
смешанная российская собственность ¹	2,3	0,0	2,4	0,0
иностранная собственность	1125,4	9,1	1379,4	9,3
совместная российская и иностранная собственность	493,8	4,0	826,1	5,5

Добыча полезных ископаемых, обрабатывающие производства,
производство и распределение электроэнергии, газа и воды

Продолжение

	2011		2012	
	млн. руб.	в % к итогу	млн. руб.	в % к итогу
Производство прочих неметаллических минеральных продуктов	21268,5	100,0	25845,9	100,0
в том числе по формам собственности:				
государственная	114,6	0,5	234,6	0,9
муниципальная	135,5	0,6	93,3	0,4
частная	14038,7	66,0	16565,4	64,1
смешанная российская собственность ¹	2,1	0,0	1,2	0,0
иностранная собственность	5468,7	25,7	5759,7	22,3
совместная российская и иностранная собственность	1509,1	7,1	3191,8	12,3
Металлургическое производство и производство готовых металлических изделий	72306,0	100,0	85623,1	100,0
в том числе по формам собственности:				
государственная	72,6	0,1	87,4	0,1
муниципальная	1,2	0,0	1,0	0,0
собственность общественных и религиозных организаций	5,6	0,0	2,6	0,0
частная	58956,3	81,5	68164,5	79,6
смешанная российская собственность ¹	319,0	0,4	295,7	0,3
иностранная собственность	163,7	0,2	160,4	0,2
совместная российская и иностранная собственность	12787,6	17,7	16911,5	19,8
Производство машин и оборудования	34712,4	100,0	35205,5	100,0
в том числе по формам собственности:				
государственная	986,9	2,8	975,7	2,8
муниципальная собственность	4,8	0,0	7,0	0,0
собственность общественных и религиозных организаций	5,2	0,0	10,4	0,0
частная	32146,7	92,6	33139,7	94,1
смешанная российская собственность ¹	775,1	8,2	565,3	1,6
иностранная собственность	93,7	0,3	104,3	0,3
совместная российская и иностранная собственность	700,0	2,0	403,2	1,1

Добыча полезных ископаемых, обрабатывающие производства,
производство и распределение электроэнергии, газа и воды

Продолжение

	2011		2012	
	млн. руб.	в % к итогу	млн. руб.	в % к итогу
Производство электрооборудования, электронного и оптического оборудования	14246,7	100,0	16525,2	100,0
в том числе по формам собственности:				
государственная	3226,2	22,6	3289,1	19,9
муниципальная	5,2	0,0	1,6	0,0
собственность общественных и религиозных организаций	209,7	1,5	214,3	1,3
частная	9984,0	70,1	11358,5	68,7
смешанная российская собственность ¹	331,6	2,3	1200,1	7,3
иностранная собственность	12,3	0,1	167,7	1,0
совместная российская и иностранная собственность	477,8	3,4	293,8	1,8
Производство транспортных средств и оборудования	63312,7	100,0	71182,3	100,0
в том числе по формам собственности:				
государственная	897,0	1,4	600,6	0,8
собственность общественных и религиозных организаций	222,2	0,4	214,2	0,3
частная	23731,2	37,5	30496,1	42,8
смешанная российская собственность ¹	26204,4	41,4	35632,3	50,1
иностранная собственность	12257,9	19,4	4232,2	5,9
совместная российская и иностранная собственность	-	-	7,0	0,0
Прочие производства	11788,6	100,0	20666,6	100,0
в том числе по формам собственности:				
государственная	4,2	0,0	255,3	1,2
муниципальная собственность	5,6	0,0	3,0	0,0
собственность общественных и религиозных организаций	15,2	0,1	7,5	0,0
частная	10353,8	87,8	19384,2	93,8
смешанная российская собственность ¹	0,0	0,0	152,2	0,7
иностранная собственность	422,2	3,6	295,6	1,4
совместная российская и иностранная собственность	987,5	8,4	568,6	2,8

¹ Включая собственность потребительской кооперации.

**11.6 Использование производственных мощностей
организаций по выпуску отдельных видов продукции¹**
(в процентах)

	2007	2008	2009	2010	2011	2012
Уголь	72,6	64,4	49,0	49,8	54,3	58,7
Сталь	92,9	75,7	54,7	79,6	81,7	94,3
Трубы стальные	78,1	79,7	70,2	77,9	83,3	79,8
Кузнечно-прессовые машины	31,2	31,3	7,5	3,7	8,2	6,8
Комбайны зерноуборочные	43,2	44,6	26,7	38,1	58,7	36,5
Подшипники шариковые или роликовые	27,5	25,1	14,2	32,5	42,5	31,5
Плиты древесно-стружечные и аналогичные плиты из древесины и других одревесневших материалов	100,0	100,0	100,0	100,0	100,0	100,0
Портландцемент, цемент глиноземный, цемент шлаковый и аналогичные цементы цементы гидравлические	54,2	66,3	41,6	27,0	11,6	60,4
Сборные железобетонные конструкции и изделия	43,6	33,5	27,3	31,2	38,5	43,0
Волокна и нити химические	54,5	56,2	45,5	41,1	55,1	59,3
Материалы лакокрасочные и аналогичные для нанесения покрытия, краски и мастики полиграфические	56,9	51,5	47,6	51,3	43,0	39,0

Добыча полезных ископаемых, обрабатывающие производства,
производство и распределение электроэнергии, газа и воды

Продолжение

	2007	2008	2009	2010	2011	2012
Обувь (без резиновой, включая ортопедическую)	76,6	69,0	48,3	-	-	-
Обувь (включая резиновую, без ортопедической)	-	-	-	83,0	97,4	57,4
Моющие средства в мелкой расфасовке	3,7	3,2	2,8	-	-	-
Средства моющие	-	-	-	18,4	17,0	21,5
Мясо	48,1	49,0	59,5	-	-	-
Мясо и субпродукты пищевые убойных животных	-	-	-	19,4	64,1	55,3
Мясо и субпродукты пищевые домашней птицы	-	-	-	91,8	87,3	83,4
Масло сливочное и пасты масляные	23,6	42,5	35,9	31,3	34,0	38,3
Цельномолочная продукция	37,4	32,5	38,3	37,4	37,5	62,8
Консервы плодоовощные	18,1	9,1	15,6	3,6	24,6	34,6
Хлеб и хлебобулочные изделия	38,6	39,6	44,4	46,8	50,2	49,1

¹ По крупным и средним организациям.

**11.7 Использование производственных мощностей
на предприятиях и организациях, имеющих лицензию
на производство алкогольной продукции¹**
(в процентах)

	2007	2008	2009	2010	2011	2012
Вина виноградные	9,1	8,4	9,9	16,6	12,4	-
Вина столовые	-	-	-	-	-	12,3
Вина игристые и газированные	83,1	77,2	56,7	59,0	32,9	38,7
Водка и ликеро-водочные изделия	19,5	21,2	19,1	28,6	29,3	-
Ликеро-водочные изделия с содержанием спирта до 25% включительно от объема готовой продукции	-	-	-	-	-	1,5
Коньяк	5,5	6,6	8,8	8,6	7,7	11,0

¹ По полному кругу предприятий и организаций.

**11.8 Удельный расход электроэнергии на производство
отдельных видов продукции и работ
по крупным и средним организациям¹**
(килоВатт-часов на единицу продукции)

	2007	2008	2009	2010	2011	2012
Добыча угля, тонн	49,4	49,4	49,4	49,4	49,4	49,4
Электросталь, тонн	940,1	940,1	724,7	618,4	618,4	568,9
Трубы стальные, тонн	327,0	327,0	327,0	327,0	327,0	284,3
Волокна и нити химические, тонн	3149,0	3148,8	3148,8	3148,8	3148,8	3148,8
Ткани хлопчатобумажные, кв.м	3,1	3,2	3,2	1,8	1,8	1,6
Мясо (включая субпродукты 1 категории), тонн	1469,1	1042,6	1042,5	593,1	593,1	503,2
Обувь кожаная, пар	2,8	2,8	2,8	2,8	2,8	2,8
Хлеб и хлебобулочные изделия, тонн	188,8	188,8	188,8	188,8	188,8	188,8

¹ Виды продукции и работ приведены в соответствии с разрабатываемой номенклатурой.

Материально-техническая база

11.9 Наличие и движение основных фондов по организациям с основным видом экономической деятельности¹

	2007	2008	2009	2010	2011	2012
Добыча полезных ископаемых						
Наличие основных фондов, (на конец года; по полной учетной стоимости), млн. руб.	4359,6	5708,3	6898,0	7611,9	9999,4	12508,6
Видовая структура основных фондов, в % от наличия основных фондов на конец года:						
здания	8,5	14,8	16,1	14,7	19,8	11,1
сооружения	27,5	22,2	24,2	27,5	27,1	36,5
машины и оборудование	59,6	57,9	55,1	53,4	46,5	45,9
транспортные средства	4,0	4,9	4,4	4,1	6,3	6,3
прочие	0,4	0,2	0,2	0,3	0,3	0,2
Степень износа основных фондов на конец года, %	32,3	34,5	40,1	46,0	44,1	43,0
Удельный вес полностью изношенных основных фондов, в % от общего объема основных фондов на конец года	7,4	7,3	8,0	9,9	9,4	9,1
Ввод в действие новых основных фондов (в фактически действовавших ценах), млн. руб.	1464,7	1119,3	1139,6	1051,8	1291,8	1546,1
Ликвидация основных фондов (в фактически действовавших ценах), млн. руб.	31,5	103,2	215,6	99,0	123,6	186,6
Обрабатывающие производства						
Наличие основных фондов, (на конец года; по полной учетной стоимости), млн. руб.	66427,5	79762,4	111349,3	131421,7	150700,5	170692,2

Добыча полезных ископаемых, обрабатывающие производства,
производство и распределение электроэнергии, газа и воды

Продолжение

	2007	2008	2009	2010	2011	2012
Видовая структура основных фондов, в % от наличия основных фондов на конец года:						
здания	26,6	25,9	24,9	25,5	25,4	24,3
сооружения	8,5	10,0	16,1	14,2	14,3	14,3
машины и оборудование	58,4	57,7	53,5	54,4	54,5	56,0
транспортные средства	4,5	4,4	3,7	3,6	4,2	4,1
прочие	2,0	2,0	1,8	2,3	1,6	1,3
Степень износа основных фондов на конец года, %	43,1	41,3	33,3	34,9	36,5	37,2
Удельный вес полностью изношенных основных фондов, в % от общего объема основных фондов на конец года	13,5	12,3	9,7	10,2	9,9	12,1
Ввод в действие новых основных фондов (в фактически действовавших ценах), млн. руб.	8622,3	14751,9	35924,9	21536,5	21811,0	19927,6
Ликвидация основных фондов (в фактически действовавших ценах), млн. руб.	705,2	603,0	550,0	1227,3	1265,3	1112,0
Производство и распределение электроэнергии, газа и воды						
Наличие основных фондов, (на конец года; по полной учетной стоимости), млн. руб.	77516,4	66436,7	81407,7	146345,8	160024,7	176446,7
Видовая структура основных фондов, в % от наличия основных фондов на конец года:						
здания	16,8	20,6	19,8	26,8	25,0	23,3
сооружения	48,9	49,3	49,6	37,5	37,2	38,4
машины и оборудование	32,4	27,7	28,3	34,0	36,0	36,1
транспортные средства	1,3	1,5	1,5	1,0	1,0	1,0
прочие	0,6	0,9	0,8	0,7	0,8	0,9

Добыча полезных ископаемых, обрабатывающие производства,
производство и распределение электроэнергии, газа и воды

Продолжение

	2007	2008	2009	2010	2011	2012
Степень износа основных фондов на конец года, %	43,5	22,2	29,6	21,5	25,9	29,0
Удельный вес полностью изношенных основных фондов, в % от общего объема основных фондов на конец года	18,2	4,4	11,8	6,8	9,1	8,7
Ввод в действие новых основных фондов (в фактически действовавших ценах), млн. руб.	5303,7	7678,6	7188,9	5470,1	8528,2	10508,2
Ликвидация новых основных фондов (в фактически действовавших ценах), млн. руб.	194,2	177,2	146,5	157,1	424,9	498,4

¹ По крупным и средним коммерческим организациям.

**11.10 Основные фонды по организациям
с основным видом экономической деятельности¹**
(на конец года; по полной учетной стоимости; млн. рублей)

	2007	2008	2009	2010	2011	2012
Добыча полезных ископаемых	4359,6	5708,3	6898,0	7611,9	9999,4	12508,6
в том числе:						
добыча топливно-энергетических полезных ископаемых	3981,4	4936,8	6048,0	6665,2	8717,0	10562,7
из нее добыча каменного угля	3981,4	4936,8	5810,8	6384,6	8388,1	10274,3
Обрабатывающие производства	66427,5	79762,4	111349,3	131421,7	150700,5	170692,2
в том числе:						
производство пищевых продуктов, включая напитки, и табака	13970,0	14381,7	15909,6	26886,9	30531,8	30286,0
текстильное и швейное производство	2102,3	2256,2	3397,3	3775,9	4407,7	5707,5
производство кожи, изделий из кожи и производство обуви	376,0	393,4	410,6	475,2	487,8	536,7
обработка древесины и производство изделий из дерева	21,8	17,0	8,6	10,3	22,2	22,2
целлюлозно-бумажное производство; издательская и полиграфическая деятельность	750,5	943,9	1424,2	2080,0	2247,2	3051,9
производство кокса, нефтепродуктов	58,5	33,1	12518,7	10861,1	10862,2	13525,8
химическое производство	3997,6	4300,7	4461,4	4369,4	4541,4	4776,1
производство резиновых и пластмассовых изделий	1589,8	1824,7	2078,8	2641,8	3902,3	4141,5
производство прочих неметаллических минеральных продуктов	6777,9	7911,3	11144,7	12343,4	15298,3	23240,3
металлургическое производство и производство готовых металлических изделий	14844,9	22208,6	32632,5	37500,0	43701,0	47473,5
производство машин и оборудования	8650,2	9403,2	8442,4	9333,8	10316,7	11031,0

Добыча полезных ископаемых, обрабатывающие производства,
производство и распределение электроэнергии, газа и воды

Продолжение

	2007	2008	2009	2010	2011	2012
Производство электрооборудования, электронного и оптического оборудования	2810,6	2158,6	2337,1	2559,3	2832,0	3018,3
производство транспортных средств и оборудования	9520,9	12320,9	14223,9	15752,2	18309,5	20545,7
прочие производства	956,5	1609,1	2359,6	2832,5	3240,3	3335,7
Производство и распределение электроэнергии, газа и воды	77516,4	66436,7	81407,7	146345,8	160024,7	176446,7
в том числе:						
производство, передача и распределение электроэнергии, газа, пара и горячей воды	70811,0	59455,4	72954,9	136724,7	149489,7	165461,3
из нее производство, передача и распределение электроэнергии	62799,5	47998,2	59781,4	118746,0	129770,6	147996,4

¹ По крупным и средним коммерческим организациям.

**11.11 Структура затрат на производство и реализацию продукции
по крупным и средним организациям с основным видом
экономической деятельности**

(в процентах к итогу)

	2007	2008	2009	2010	2011	2012
Добыча полезных ископаемых						
Все затраты	100	100	100	100	100	100
в том числе:						
материальные	56,4	60,0	53,5	53,2	57,3	57,3
на оплату труда	19,5	16,7	17,6	17,0	16,0	16,2
страховые взносы в пенсионный фонд, ФСС, ФФОМС, ТФОМС	4,2	3,5	3,9	4,0	5,0	4,9
амортизация основных средств	4,4	3,8	7,3	8,0	6,1	6,5
прочие затраты	15,5	15,9	17,7	17,8	15,6	15,1
Обрабатывающие производства						
Все затраты	100	100	100	100	100	100
в том числе:						
материальные	74,4	74,6	71,5	71,6	71,9	72,8
на оплату труда	12,1	11,8	14,3	12,0	10,7	11,1
страховые взносы в пенсионный фонд, ФСС, ФФОМС, ТФОМС	2,9	2,8	3,3	2,8	3,2	3,1
амортизация основных средств	1,8	1,7	2,9	3,0	2,9	2,7
прочие затраты	8,8	9,2	8,0	10,6	11,3	10,3
Производство и распределение электроэнергии, газа и воды						
Все затраты	100	100	100	100	100	100
в том числе:						
материальные	64,8	66,0	60,2	61,9	64,8	61,3
на оплату труда	12,2	12,9	18,0	16,6	15,6	16,5
страховые взносы в пенсионный фонд, ФСС, ФФОМС, ТФОМС	2,8	2,8	4,2	3,9	4,8	4,6
амортизация основных средств	4,4	5,1	6,9	7,0	6,2	6,7
прочие затраты	15,7	13,3	10,8	10,6	8,6	10,9

**Структура затрат на производство и реализацию продукции
по крупным и средним организациям с основным видом
экономической деятельности**
(в процентах к итогу)

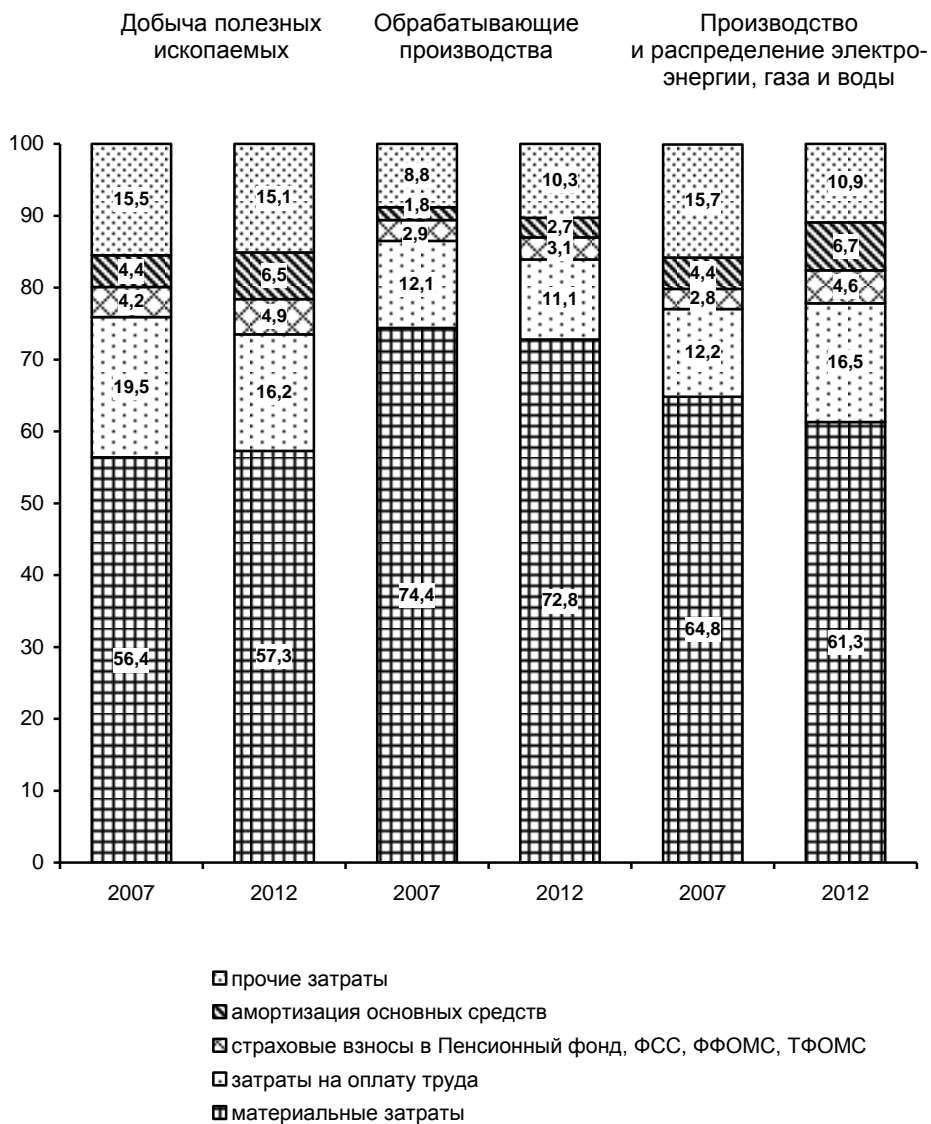

Добыча полезных ископаемых

11.12 Основные показатели работы организаций по виду экономической деятельности "Добыча полезных ископаемых"

	2007	2008	2009	2010	2011	2012
Число действующих организаций на конец года	148	160	184	156	215	226
Индекс производства, в % к предыдущему году	122,2	92,8	65,9	91,4	108,1	105,1
Объем отгруженной продукции (работ, услуг), млн. руб.	14854,1	22381,4	12133,1	13623,1	17363,7	18613,6
Среднегодовая численность работников организаций ¹ , чел.	20022	18556	16321	13433	13534	13430
Среднемесячная начисленная заработная плата работников ¹ , руб.	11140,8	13974,5	12342,9	13686,1	16962,4	19714,3
Сальдированный финансовый результат (прибыль минус убыток) ² , млн. руб.	-211,6	1545,2	-872,8	-352,3	251,7	168,9
Рентабельность проданных товаров, продукции (работ, услуг), % ¹	1,8	15,3	1,2	5,4	8,1	-1,8

¹ Здесь и далее в таблицах данные за 2012 год приведены с учетом сплошного наблюдения за деятельностью субъектов малого и среднего предпринимательства по итогам 2010 года.

² По крупным и средним организациям.

11.13 Добыча отдельных видов полезных ископаемых

	2007	2008	2009	2010	2011	2012	2012 в % к 2007
Уголь, млн. тонн	7,4	7,1	4,9	4,7	5,3	5,6	75,7
Угольный концентрат, млн. тонн	4,6	3,9	2,3	1,9	2,2	2,3	50,0
Материалы строительные нерудные, тыс. м ³	12107	13792	8707	9237	10794	14700	121,4

Обрабатывающие производства

11.14 Основные показатели работы организаций по виду экономической деятельности "Производство пищевых продуктов, включая напитки, и табака"

	2007	2008	2009	2010	2011	2012
Число действующих организаций на конец года	1707	1439	1464	1164	1327	1257
Индекс производства, в % к предыдущему году	107,5	97,2	108,4	106,1	103,6	100,8
Объем отгруженной продукции (работ, услуг), млн. руб.	59612,7	78668,2	72250,0	93247,7	113476,0	129189,2
Среднегодовая численность работников организаций, чел.	34215	31664	30553	30726	31283	31231
Среднемесячная начисленная заработная плата работников, руб.	8745,6	12123,2	14128,7	16299,2	17333,5	19471,0
Сальдированный финансовый результат (прибыль минус убыток) ¹ , млн. руб.	1007,3	2168,2	2133,2	3590,0	985,7	4552,4
Рентабельность проданных товаров, продукции (работ, услуг), % ¹	4,5	7,7	8,9	9,5	5,8	8,1

¹ По крупным и средним организациям.

11.15 Производство основных видов пищевых продуктов, включая напитки, и табака

	2007	2008	2009
Мясо (включая субпродукты 1 категории), тыс. тонн	74,2	76,6	85,9
говядина и телятина	6,8	5,3	5,6
баранина	0,1	0,1	0,1
свинина	28,3	19,3	15,2
мясо птицы	37,3	50,7	64,4
прочие виды мяса и субпродукты 1 категории	1,7	1,2	0,6
Колбасные изделия, тыс. тонн	50,9	56,4	49,2
Мясные полуфабрикаты, тыс. тонн	3,3	3,2	5,1

Добыча полезных ископаемых, обрабатывающие производства,
производство и распределение электроэнергии, газа и воды

Продолжение

	2007	2008	2009
Улов рыбы и других морепродуктов, тыс. тонн	22,6	20,3	20,1
Пищевая рыбная продукция (включая рыбные консервы), тыс. тонн	29,6	28,0	24,4
Животное масло, тыс. тонн	4,4	5,1	3,0
Цельномолочная продукция (в пересчете на молоко), тыс. тонн	121,6	99,0	96,6
Сыры жирные, тыс. тонн	2,6	2,9	4,2
Растительное масло, тыс. тонн	661,4	488,8	555,6
Консервы, млн. усл. банок	39,8	31,9	44,9
в том числе:			
мясные и мясорастительные	1,9	0,1	0,2
рыбные	1,0	0,6	0,4
овощные	22,2	16,7	32,9
томатные	4,7	5,1	5,7
из них:			
томатные соки (без напитка)	х	х	0,3
фруктовые	7,0	5,2	1,2
из них:			
повидло, варенье, джем	0,8	0,1	0,0
фруктовые соки и напитки	3,3	0,3	1,0
соки овощные и овощефруктовые	1,8	2,2	2,7
Хлебобулочные изделия, тыс. тонн	225,0	209,3	207,3
Мука, тыс. тонн	207,9	211,3	218,4
Крупа, тыс. тонн	53,1	42,4	57,7

Добыча полезных ископаемых, обрабатывающие производства,
производство и распределение электроэнергии, газа и воды

Продолжение

	2007	2008	2009
Кондитерские изделия, тыс. тонн	44,9	51,0	47,3
из них сахаристые	27,1	28,5	27,5
Макаронные изделия, тыс. тонн	0,8	1,1	1,0
Безалкогольные напитки, тыс. дкл	4187	5472	3647
Минеральные воды, тыс. полулитров	204334	211968	247998
Водка и ликеро-водочные изделия, тыс. дкл ¹	917	900	809
Вино виноградное, тыс. дкл. ¹	387	336	379
Шампанское, тыс. дкл. ¹	1925	1716	1602
Коньяк, тыс. дкл. ¹	14,0	17,0	25,4
Пиво, тыс. дкл.	60389	58642	54115
Папиросы, сигареты, млрд. шт.	х	х	х

¹ По предприятиям, имеющим лицензию на производство алкогольной продукции.

Добыча полезных ископаемых, обрабатывающие производства,
производство и распределение электроэнергии, газа и воды

Продолжение

	2010	2011	2012
Мясо и мясопродукты пищевые убойных животных, тыс.тонн	18,8	18,1	27,5
в том числе:			
говядина парная, остывшая, охлажденная, тыс. тонн	5,3	3,0	5,3
свинина парная, остывшая, охлажденная, тыс. тонн	12,3	12,7	17,8
Мясо и субпродукты пищевые домашней птицы, тыс. тонн	102,3	123,2	106,5
Изделия колбасные, тыс. тонн	49,3	50,4	54,5
Консервы мясные (мясодержащие), тыс. банок усл.	109	74,2	82,0
Рыба и рыбопродукты рыбные переработанные и консервированные, тыс. тонн	8,9	13,5	13,6
Пресервы рыбные, тыс. банок, усл.	329	188,7	346,0
Цельномолочная продукция (в пересчете на молоко), тыс. тонн	87,5	88,0	95,0
Масло сливочное и пасты масляные, тыс. тонн	2,1	2,1	1,7
Сыры и продукты сырные, тыс. тонн	6,6	8,9	7,2
Хлеб и хлебобулочные изделия, тыс. тонн	207,9	210,4	208,2
Кондитерские изделия, тыс. тонн	68,3	89,9	93,6
Изделия макаронные без начинки, не подвергнутые тепловой обработке, или не приготовленные каким-либо другим способом, тыс. тонн	2,3	0,9	0,9
Мука из зерновых культур, смеси из них, тыс. тонн	204,2	211,5	169,4
Крупа: мука грубого помола; гранулы из пшеницы, тыс. тонн	7,9	7,5	7,7
Крупа, мука грубого помола и гранулы из зерновых культур не включенные в другие группировки, тыс. тонн	50,1	32,9	41,2
Масла растительные нерафинированные, тыс. тонн	524,1	526,4	703,7
Масла и жиры, кроме остатков (осадков) рафинированные, тыс. тонн	396,8	395,8	406,8
Корма растительные, тыс. тонн	18,9	85,5	17,4
Комбикорма, тыс. тонн	391,4	449,2	463,0
Картофель (ломтики, соломка, чипсы) обжаренный или подсушенный, немороженный, тыс. тонн	12,8	16,9	18,2

Добыча полезных ископаемых, обрабатывающие производства,
производство и распределение электроэнергии, газа и воды

Продолжение

	2010	2011	2012
Плодоовощные консервы, млн. банок. усл.	20,1	49,6	71,1
в том числе:			
консервы фруктовые, млн. банок усл.	0,5	0,3	1,8
соки овощные и фруктовые и из смеси, не включенные в другие группировки, прочие. млн.банок усл.	1,4	3,1	1,7
овощи консервированные – всего, включая смеси овощных соков, млн. банок усл.	17,2	45,3	65,5
сок, пюре, кетчуп и соусы томатные, млн. банок. усл.	1,0	0,9	2,0
Воды минеральные и газированные неподслащенные и неароматизированные, тыс. полулитров	296500	366998	322780
Воды газированные, содержащие добавки сахара или других подслащивающих или вкусоароматических веществ, тыс. дкл	8172	15543	22570
Напитки безалкогольные, не включенные в другие группировки, прочие. тыс. дкл	2128	1532	1642
Водка, тыс. дкл	718	537	-
Ликероводочные изделия с содержанием спирта до 25% включительно от объема готовой продукции, тыс. дкл	7	4,2	6,5
Ликероводочные изделия с содержанием спирта свыше 25% от объема готовой про- дукции, тыс. дкл	32	35,4	-
Коньяк, тыс. дкл	25	22	16
Вина игристые и газированные, тыс. дкл	1735	969	1162
Вина столовые. тыс. дкл	483	363	214
Вина специальные, тыс. дкл	36	32	23
Вина плодовые столовые, кроме сидра, тыс. дкл	6	6	2
Пиво, кроме отходов пивоварения, тыс. дкл	56410	55233	49623
Папиросы и сигареты, млрд. штук	x	x	x

**11.16 Основные показатели работы
организаций по виду экономической деятельности
"Текстильное и швейное производство"**

	2007	2008	2009	2010	2011	2012
Число действующих организаций на конец года	288	260	303	269	329	350
Индекс производства, в % к предыдущему году	80,1	78,4	87,0	105,3	148,5	121,9
Объем отгруженной продукции (работ, услуг), млн. руб.	7625,6	9387,0	8319,3	13104,2	16516,8	15894,1
Среднегодовая численность работников организаций, чел.	14353	13477	12400	11733	12239	12756
Среднемесячная начисленная заработная плата работников, руб.	6456,9	8943,1	8678,2	10360,9	11632,7	13263,8
Сальдированный финансовый результат (прибыль минус убыток), млн. руб. ¹	245,9	365,0	527,0	791,7	1653,9	2350,3
Рентабельность проданных товаров, продукции (работ, услуг), % ¹	6,0	11,1	18,9	10,1	12,4	11,3

¹ По крупным и средним организациям.

**11.17 Производство основных видов продукции
текстильного и швейного производства**

	2007	2008	2009	2010	2011	2012	2012 в % к 2007
Ткани готовые, тыс. кв. м	19303	17386	14077	17631	13362	14453	74,9
Трикотажные изделия, млн. шт.	7,0	9,4	11,6	20,1	27,1	34,6	в 4,9р.
в том числе:							
верхний трикотаж	3,7	5,2	6,5	11,5	10,3	12,4	в 3,4р.
бельевой трикотаж	3,4	4,2	5,1	8,5	16,8	22,2	в 6,5р.
Изделия трикотажные: чулочно-носочные млн. пар	1,1	0,8	0,9	0,9	0,9	0,6	54,5
в том числе: для детей	0,3	0,2	0,1	0,4	0,3	0,2	66,7

**11.18 Основные показатели работы
организаций по виду экономической деятельности
"Производство кожи, изделий из кожи и производство обуви"**

	2007	2008	2009	2010	2011	2012
Число действующих организаций на конец года	64	63	67	51	79	78
Индекс производства, в % к предыдущему году	100,8	99,5	78,4	151,5	108,5	78,3
Объем отгруженной продукции (работ, услуг), млн. руб.	1097,4	1333,9	998,5	1667,5	1930,6	1455,4
Среднегодовая численность работников организаций, чел.	2426	2014	1537	1417	1300	1360
Среднемесячная начисленная заработная плата работников, руб.	7061,6	8243,6	7963,6	10363,2	12313,5	11366,2
Сальдированный финансовый результат (прибыль минус убыток), млн. руб. ¹	94,2	111,4	100,9	73,5	95,7	18,5
Рентабельность проданных товаров, продукции (работ, услуг), % ¹	12,3	15,5	15,1	9,1	8,6	7,2

¹ По крупным и средним организациям.

**11.19 Производство основных видов
кожи, изделий из кожи и производство обуви**

	2007	2008	2009	2010	2011	2012	2012 в % к 2007
Хромовые кожтовары, млн. дм ²	x	x	x	x	x	x	в 7,2р.
Юфтевые кожтовары, млн. дм ²	x	x	x	x	x	x	22,8
Жесткие кожтовары, млн. дм ²	x	x	x	x	x	x	78,1
Обувь, млн. пар	2,0	2,0	1,5	2,6	2,5	2,0	100,0

**11.20 Основные показатели работы
организаций по виду экономической деятельности
"Обработка древесины и производство изделий из дерева"**

	2007	2008	2009	2010	2011	2012
Число действующих организаций на конец года	228	213	255	146	226	224
Индекс производства, в % к предыдущему году	105,9	89,2	80,9	102,0	111,2	102,6
Объем отгруженной продукции (работ, услуг), млн. руб.	1275,5	1415,9	887,8	801,5	941,6	1221,3
Среднегодовая численность работников организаций, чел.	2678	1687	1807	1379	1293	1334
Среднемесячная начисленная заработная плата работников, руб.	7780,2	12647,8	12810,2	15513,5	17713,0	18941,7
Сальдированный финансовый результат (прибыль минус убыток), млн. руб. ¹	7,1	4,8	5,7	0,1	-2,2	0,3
Рентабельность проданных товаров, продукции (работ, услуг), % ¹	8,0	17,8	20,4	3,0	6,4	7,2

¹ По крупным и средним организациям.

**11.21 Производство основных видов продукции
обработки древесины и производства изделий из дерева**

	2007	2008	2009	2010	2011	2012	2012 в % к 2007
Пиломатериалы обычные, не включенные в другие группировки, тыс. куб. м	64,9	45,4	20,6	12,4	9,8	16,0	24,7
Плиты древесностружечные и аналогичные плиты из древесины и других одревесневших материалов, усл. куб. м	x	x	x	x	x	x	96,8
Дверные блоки в сборе, тыс. м ²	30,6	33,0	20,9	4,9	5,1	2,4	7,8
Оконные блоки в сборе, тыс. м ²	20,7	3,0	3,3	1,7	0,9	0,8	3,9

**11.22 Основные показатели работы
организаций по виду экономической деятельности
"Целлюлозно-бумажное производство;
издательская и полиграфическая деятельность"**

	2007	2008	2009	2010	2011	2012
Число действующих организаций на конец года	584	559	743	520	778	777
Индекс производства, в % к предыдущему году	144,0	76,3	90,1	118,7	84,5	101,1
Объем отгруженной продукции (работ, услуг), млн. руб.	4674,9	5952,0	6317,3	8403,7	8342,6	9093,1
Среднегодовая численность работников организаций, чел.	5687	5661	5805	5302	5972	6548
Среднемесячная начисленная заработная плата работников, руб.	9513,0	12326,3	13364,3	14740,5	15304,5	17153,2
Сальдированный финансовый результат (прибыль минус убыток), млн. руб. ¹	72,9	-3,5	129,8	227,7	392,4	381,1
Рентабельность проданных товаров, продукции (работ, услуг), % ¹	6,2	4,5	8,1	9,8	14,0	3,5

¹ По крупным и средним организациям.

**11.23 Производство основных видов продукции
целлюлозно-бумажного производства;
издательской и полиграфической деятельности**

	2007	2008	2009
Картон, тонн	x	x	x
Ящики из картона, тыс. кв. м	78785	76743	72794
Газеты (тир. усл.), млн. штук	485,6	386,3	523,8
Книги и брошюры (лист.-отт.), млн. штук	104,3	186,0	113,3
Журналы (лист.-отт.), млн.штук	9,5	3,1	5,0

Добыча полезных ископаемых, обрабатывающие производства,
производство и распределение электроэнергии, газа и воды

Продолжение

	2010	2011	2012
Бумага, тонн	x	x	x
Картон, тонн	x	-	-
Ящики из гофрированного картона (тара транспортная), тыс. кв. м	83131	83408,5	96032,3
Коробки (тара потребительская) из негофрированного картона, тыс. кв. м	x	x	x
Книги, брошюры, листовки печатные и аналогичные материалы печатные в виде отдельных листов (листов- оттисков), млн. штук	33,0	51,6	42,6
Книги, брошюры, листовки и аналогичные издания, переплетенные печатные (листов-оттисков), млн. штук	180,5	249,5	117,4
Изоиздания листовые (листов-оттисков), млн. штук	17,7	9,1	1,1
Газеты (экземпляров, тираж условный /в 4-х полосном исчислении формата А 2/), млн. штук	587,7	599,0	538,2
Журналы (листов-оттисков), млн. штук	109,7	83,5	75,1

**11.24 Основные показатели работы
организаций по виду экономической деятельности
"Производство кокса и нефтепродуктов"**

	2007	2008	2009	2010	2011	2012
Число действующих организаций на конец года	24	21	26	18	28	28
Индекс производства, в % к предыдущему году	25679,6	127,8	2079,5	471,6	131,1	91,6
Объем отгруженной продукции (работ, услуг), млн. руб.	581,1	143,4	4739,8	30250,7	50578,5	46926,8
Среднегодовая численность работников организаций, чел.	761	975	932	972	1062	1081
Среднемесячная начисленная заработная плата работников, руб.	10788,6	14454,5	20095,5	22086,2	25459,9	26018,3
Сальдированный финансовый результат (прибыль минус убыток), млн. руб. ¹	27,9	-49,0	509,6	1468,4	2652,4	2185,9
Рентабельность проданных товаров, продукции (работ, услуг), % ¹	13,7	-29,0	14,2	10,2	7,7	7,4

¹ По крупным и средним организациям.

**11.25 Основные показатели работы
организаций по виду экономической деятельности
"Химическое производство"**

	2007	2008	2009	2010	2011	2012
Число действующих органи- заций на конец года	209	177	223	171	225	221
Индекс производства, в % к предыдущему году	96,6	77,1	97,3	102,2	125,1	115,8
Объем отгруженной продукции (работ, услуг), млн. руб.	10270,7	10292,5	10826,8	12159,0	15018,1	16112,2
Среднегодовая численность работников организаций, чел.	11804	11379	11136	9984	9467	9168
Среднемесячная начисленная заработная плата работников, руб.	9457,2	11914,4	14017,3	15621,6	19139,8	21122,5
Сальдированный финансовый результат (прибыль минус убыток), млн. руб. ¹	21,1	-1,8	69,6	-383,5	195,8	526,1
Рентабельность проданных товаров, продукции (работ, услуг), % ¹	3,9	4,3	5,8	6,7	4,1	2,7

¹ По крупным и средним организациям.

**11.26 Производство основных видов продукции
химического производства**

	2007	2008	2009
Синтетические волокна и нити, тыс. тонн	x	x	x
Синтетические смолы и пластические массы, тыс. тонн	x	x	x
Синтетические моющие средства, тыс. тонн	x	x	x
Лакокрасочные материалы, тыс. тонн	155,8	125,6	130,4
Хозяйственное мыло, тыс. тонн	x	x	x
Туалетное мыло, тыс. тонн	x	x	x

Добыча полезных ископаемых, обрабатывающие производства,
производство и распределение электроэнергии, газа и воды

Продолжение

	2010	2011	2012
Волокна и нити химические, тонн	x	x	x
Оксиды, пероксиды и гидроксиды металлов, тонн	13372	13324	14476
Пластмассы в первичных формах, тонн	12599,3	13633,5	13197,8
Материалы лакокрасочные и аналогичные для нанесения покрытий, краски и мастики полиграфические, тыс. тонн	144,8	157,2	133,1
Мыло хозяйственное твердое на жировой основе, тонн	388,8	721,2	903,0
Средства моющие, тонн	10682,4	8911,2	11400,6

**11.27 Основные показатели работы
организаций по виду экономической деятельности
"Производство резиновых и пластмассовых изделий"**

	2007	2008	2009	2010	2011	2012
Число действующих организаций на конец года	229	229	304	286	366	381
Индекс производства, в % к предыдущему году	141,2	128,6	82,2	107,1	120,1	103,6
Объем отгруженной продукции (работ, услуг), млн. руб.	5806,4	8404,3	8358,4	10999,2	12302,7	14906,8
Среднегодовая численность работников организаций, чел.	5227	5788	6277	6013	6178	7001
Среднемесячная начисленная заработная плата работников, руб.	12617,0	16841,3	17064,9	21463,4	23364,6	23513,2
Сальдированный финансовый результат (прибыль минус убыток), млн. руб. ¹	411,9	373,0	1026,2	879,7	1104,4	1163,3
Рентабельность проданных товаров, продукции (работ, услуг), % ¹	14,1	23,6	26,5	18,1	18,1	17,4

¹ По крупным и средним организациям.

**11.28 Производство основных видов
резиновых и пластмассовых изделий**

	2007	2008	2009
Пленки полимерные, тонн	13630	18116	13962
Трубы и детали трубопроводов из термопластов, тонн	1377	845	710

Добыча полезных ископаемых, обрабатывающие производства,
производство и распределение электроэнергии, газа и воды

Продолжение

	2010	2011	2012
Трубы, трубки, шланги, рукава и их фитинги полимерные, тонн	1453,7	1315,0	1434,8
Бутыли, бутылки, флаконы и аналогичные изделия из полимеров, млн. шт.	670,9	767,1	862,3
Изделия упаковочные полимерные прочие, млн. шт.	1007,8	930,5	1040,2
Окна и их коробки, подоконники полимерные, тыс. м ²	966,4	1167,5	808,0
Двери и их коробки полимерные, тыс. м ²	12,8	59,0	108,9

**11.29 Основные показатели работы
организаций по виду экономической деятельности
"Производство прочих неметаллических минеральных продуктов"**

	2007	2008	2009	2010	2011	2012
Число действующих организаций на конец года	423	428	508	409	520	529
Индекс производства, в % к предыдущему году	118,1	105,7	67,4	102,9	123,0	109,5
Объем отгруженной продукции (работ, услуг), млн. руб.	17703,6	22312,1	16412,4	18135,8	21268,5	25845,9
Среднегодовая численность работников организаций, чел.	18464	18783	16424	14425	14264	14864
Среднемесячная начисленная заработная плата работников, руб.	11425,6	13537,2	13205,8	14968,3	17323,9	19835,3
Сальдированный финансовый результат (прибыль минус убыток), млн. руб. ¹	1513,9	1072,8	83,2	142,0	1058,3	1448,1
Рентабельность проданных товаров, продукции (работ, услуг), % ¹	13,3	12,2	10,7	5,5	5,1	8,2

¹ По крупным и средним организациям.

**11.30 Производство основных видов
прочих неметаллических минеральных продуктов**

	2007	2008	2009
Сборные железобетонные конструкции и изделия, тыс. куб. м	422,0	356,8	297,0
Строительный кирпич, млн. шт. усл. кирпича	507,8	560,9	504,5
Керамические плитки глазурованные для внутренней облицовки стен, млн. кв.м	x	x	x
Материалы мягкие кровельные и изоляционные, тыс. м ²	2342	2669	2163

Добыча полезных ископаемых, обрабатывающие производства,
производство и распределение электроэнергии, газа и воды

Продолжение

	2010	2011	2012
Конструкции и детали сборные железобетонные, тыс. куб. м	295,6	372,0	400,5
Кирпич керамический неогнеупорный строительный, млн. усл. кирпичей	392,3	398,0	408,0
Кирпич строительный (включая камни) из цемента, бетона или искусственного камня, млн. усл. кирпичей	99,2	114,3	129,3
Плитки керамические глазурованные для внутренней облицовки стен, тыс. кв. м	x	x	x
Плитки керамические для полов, тыс. кв. м	x	x	x
Материалы кровельные и гидроизоляционные рулонные из асфальта или аналогичных материалов. тыс. кв. м	712,8	2895,9	3015,4

**11.31 Основные показатели работы
организаций по виду экономической деятельности
"Металлургическое производство и
производство готовых металлических изделий"**

	2007	2008	2009	2010	2011	2012
Число действующих организаций на конец года	636	636	797	708	907	936
Индекс производства, в % к предыдущему году	101,3	103,9	85,2	137,1	101,0	112,3
Объем отгруженной продукции (работ, услуг), млн. руб.	48355,9	69176,6	45955,1	61789,8	72306,0	85623,1
Среднегодовая численность работников организаций, чел.	37180	39114	35001	32471	33042	32780
Среднемесячная начисленная заработная плата работников, руб.	12058,6	14729,0	15319,9	17162,0	19358,4	21193,6
Сальдированный финансовый результат (прибыль минус убыток), млн. руб. ¹	6770,4	1996,8	-3932,7	517,3	-1397,1	456,1
Рентабельность проданных товаров, продукции (работ, услуг), % ¹	13,5	8,8	-0,6	3,8	2,7	4,1

¹ По крупным и средним организациям.

**11.32 Производство основных видов продукции
металлургического производства и производства
готовых металлических изделий**

	2007	2008	2009
Сталь, тыс. тонн	792,1	1197,0	864,0
Прокат, тыс. тонн	326,1	230,9	309,3
Паровые котлы производительностью свыше 10 т пара/час, тыс. т пара/час	x	x	-

Добыча полезных ископаемых, обрабатывающие производства,
производство и распределение электроэнергии, газа и воды

Продолжение

	2010	2011	2012
Сталь, тыс. тонн	1254,7	1140,0	1396,9
Слитки, прочие формы первичные и полуфабрикаты, тыс. тонн	1251,1	1136,2	1391,9
Трубы стальные, тыс. тонн	x	x	x
Конструкции строительные сборные из стали, тыс. тонн	126,9	124,4	135,8
Котлы водогрейные центрального отопления, мегаватт	2533,2	2677,3	2980,7
Оборудование эксплуатационное для ядерных реакторов, млн. руб.	1550,4	993,2	2671,5

**11.33 Основные показатели работы
организаций по виду экономической деятельности
"Производство машин и оборудования"**

	2007	2008	2009	2010	2011	2012	
Число действующих организаций на конец года	803	761	894	732	907	901	
Индекс производства, в % к предыдущему году	101,3	87,7	60,2	109,7	113,3	89,4	
Объем отгруженной продукции (работ, услуг), млн. руб.	27818,3	35399,5	30013,7	27584,3	34712,4	35205,5	
Среднегодовая численность работников организаций, чел.	40947	35478	29777	25931	25736	24604	
Среднемесячная начисленная заработная плата работников, руб.	10203,8	12788,6	13695,8	15457,0	18404,1	18999,2	
Сальдированный финансовый результат (прибыль минус убыток), млн. руб. ¹	1111,7	2722,1	1621,1	-326,1	889,7	1128,1	
Рентабельность проданных товаров, продукции (работ, услуг), % ¹	12,3	12,6	16,4	4,9	9,0	8,7	

¹ По крупным и средним организациям.

11.34 Производство основных видов машин и оборудования

	2007	2008	2009	2010	2011	2012	2012 в % к 2007
Погрузчики универсальные сельхозназначения, шт.	x	x	x	x	x	x	154,2
Кузнечно-прессовые машины, шт.	141	137	33	x	x	x	19,9
Экскаваторы, шт.	x	x	x	x	x	x	18,0
Подшипники шариковые или роликовые, млн. шт.	x	x	x	x	x	x	70,8
Комбайны зерноуборочные, тыс. шт.	x	x	x	x	x	x	45,5
Тракторы для сельского и лесного хозяйства, шт.	-	-	x	x	x	x	-
Косилки тракторные, шт.	588	818	531	532	767	929	158,0

**11.35 Основные показатели работы
организаций по виду экономической деятельности
"Производство электрооборудования,
электронного и оптического оборудования"**

	2007	2008	2009	2010	2011	2012
Число действующих организаций на конец года	359	383	473	426	551	589
Индекс производства, в % к предыдущему году	174,4	135,6	82,0	112,0	99,1	165,6
Объем отгруженной продукции (работ, услуг), млн. руб.	8409,1	10901,0	9454,0	13813,7	14246,7	16525,2
Среднегодовая численность работников организаций, чел.	12074	13640	12268	11716	12520	12203
Среднемесячная начисленная заработная плата работников, руб.	11710,9	14738,0	15653,6	18435,7	20956,7	24355,1
Сальдированный финансовый результат (прибыль минус убыток), млн. руб. ¹	248,1	103,2	-161,5	583,7	-43,1	292,3
Рентабельность проданных товаров, продукции (работ, услуг), % ¹	7,9	8,2	1,7	6,7	8,0	8,4

¹ По крупным и средним организациям.

**11.36 Производство основных видов продукции
электрооборудования, электронного и оптического оборудования**

	2007	2008	2009
Комплектные трансформаторные подстанции, тыс. кВа	x	x	x
Кабели силовые гибкие, км	x	x	x
Провода обмоточные и эмалированные, тонн	x	x	x
Кабели телефонной связи, км	151850	113635	105864
Средства регулирования микропроцессорные для систем управления технологическими процессами, штук	x	x	x

Добыча полезных ископаемых, обрабатывающие производства,
производство и распределение электроэнергии, газа и воды

Продолжение

	2010	2011	2012
Вычислительная техника, её части и принадлежности, тыс. руб.	x	x	x
Кабели, провода и другие проводники, используемые для связи, км	110263,7	125368,8	159621,9
Кабели, провода и другие проводники для передачи данных, управления, контроля, сигнализации, км	11983,4	23167,2	5901,2
Проводники электрического тока на напряжение более 80 В, но не более 1 кв, км	31346,5	39006,2	48336,3
Светильники и устройства осветительные, тыс. шт.	286,3	292,2	319,1

**11.37 Основные показатели работы
организаций по виду экономической деятельности
"Производство транспортных средств и оборудования"**

	2007	2008	2009	2010	2011	2012
Число действующих организаций на конец года	168	159	199	153	201	206
Индекс производства, в % к предыдущему году	160,6	124,2	79,8	110,1	176,8	108,5
Объем отгруженной продукции (работ, услуг), млн. руб.	52070,6	66377,1	38097,7	48200,8	63312,7	71182,3
Среднегодовая численность работников организаций, чел.	34952	38681	33954	32449	32759	34575
Среднемесячная начисленная заработная плата работников, руб.	12057,8	14992,2	15606,7	18545,5	21952,2	25845,4
Сальдированный финансовый результат (прибыль минус убыток), млн. руб. ¹	1190,6	1789,9	-4016,7	1308,0	4570,6	6040,1
Рентабельность проданных товаров, продукции (работ, услуг), % ¹	3,8	6,7	2,5	6,5	12,5	14,3

**11.38 Производство основных видов
транспортных средств и оборудования**

	2007	2008	2009	2010	2011	2012	2012 в % к 2007
Легковые автомобили, штук	x	x	x	x	x	x	23,4
Электровозы магистральные, штук	x	x	x	x	x	x	135,6
Грузовые автомобили, штук	x	x	x	x	x	x	15,1
Автобусы, штук	x	x	x	x	x	x	10,4

¹ По крупным и средним организациям.

**11.39 Основные показатели работы
организаций по виду экономической деятельности
"Прочие производства"**

	2007	2008	2009	2010	2011	2012
Число действующих организаций на конец года	411	394	466	390	556	577
Индекс производства, в % к предыдущему году	107,8	110,2	82,3	118,6	107,4	100,0
Объем отгруженной продукции (работ, услуг), млн. руб.	9663,6	15662,7	9673,7	11541,0	11788,6	20666,6
Среднегодовая численность работников организаций, чел.	7063	8896	7733	7122	7377	7691
Среднемесячная начисленная заработная плата работников, руб.	7689,3	11512,9	11486,8	13888,3	15688,5	17835,9
Сальдированный финансовый результат (прибыль минус убыток), млн. руб. ¹	511,5	133,0	423,9	543,9	593,6	317,6
Рентабельность проданных товаров, продукции (работ, услуг), % ¹	8,9	4,5	8,2	6,9	5,1	2,7

¹ По крупным и средним организациям.

**11.40 Производство основных видов продукции
прочих производств**

	2007	2008	2009	2010	2011	2012	2012 в % к 2007
Стулья, шт.	26376	30141	29736	54445	55885	51588	195,6
Диван-кровати, шт.	6149	5001	3674	3286	2996	2774	45,1
Кресла, шт.	11524	5129	2671	3935	4867	7008	60,8
Диваны, кушетки, тахты, шт.	7000	7569	5640	5534	8510	9685	138,4
Шкафы кухонные, для спальни, сто- ловой и гостиной, шт.	771658	790732	756911	1255325	1440870	1312091	170,0
Столы кухонные, для столовой и гостиной, шт.	411984	561561	381508	484475	525299	559677	135,8
Кровати деревянные, шт.	45083	45373	35694	41257	55833	84090	186,5
Мебель, млн. руб.	4249,2	5505,1	4139,1	5171,8	5653,5	5952,8	140,1

Производство и распределение электроэнергии, газа и воды

11.41 Основные показатели работы организаций по виду экономической деятельности "Производство и распределение электроэнергии, газа и воды"

	2007	2008	2009	2010	2011	2012
Число действующих организаций на конец года	822	792	790	767	856	801
Индекс производства, в % к предыдущему году	98,2	108,9	92,5	121,6	112,1	95,3
Объем отгруженной продукции (работ, услуг), млн. руб.	40601,3	51113,8	55710,7	67566,7	87967,2	85751,2
Среднегодовая численность работников организаций, чел.	52722	50692	51171	51563	50536	49781
Среднемесячная начисленная заработная плата работников, руб.	13078,8	16164,9	18336,0	19117,4	20974,3	23262,3
Сальдированный финансовый результат (прибыль минус убыток), млн. руб. ¹	4387,2	3875,6	462,9	-3459,4	2858,3	-1558,8
Рентабельность проданных товаров, продукции (работ, услуг), % ¹	7,8	5,6	5,4	5,5	9,2	6,3

¹ По крупным и средним организациям.

Добыча полезных ископаемых, обрабатывающие производства,
производство и распределение электроэнергии, газа и воды

11.42 Электробаланс области

(млн. киловатт-часов)

	2007	2008	2009	2010	2011	2012
Произведено электроэнергии	19894,8	22104,2	20383,8	25806,3	29288,5	27834,4
Получено электроэнергии из других областей и государств СНГ	6138,1	5718,0	5755,5	3079,3	252,9	269,5
Потреблено электроэнергии - всего	15671,9	16243,1	15435,2	16708,1	17320,5	17579,1
в том числе по организациям с основным видом экономической деятельности:						
добыча полезных ископаемых	513,1	509,4	407,9	378,4	437,0	373,9
обрабатывающие производства	3129,5	3324,7	2743,3	3214,8	3371,1	3555,1
производство и распределение электроэнергии, газа и воды	2484,2	2379,1	2452,3	2798,8	2831,5	2683,0
строительство	119,1	123,4	120,2	94,2	100,1	109,0
сельское хозяйство, охота и лесное хозяйство	378,5	364,1	353,6	342,3	349,1	341,9
транспорт и связь	1393,8	1352,6	1346,8	1317,5	1351,1	1345,8
другие виды экономической деятельности	2392,4	2720,3	2648,9	3121,7	3362,6	3541,2
населением	2847,0	2923,4	2939,5	3000,1	2958,2	3008,4
потери в сети общего пользования	2414,3	2546,1	2422,7	2440,3	2559,8	2620,8
Отпущено электроэнергии в другие области и государства СНГ	10361,0	11579,1	10704,1	12177,5	12220,9	10524,8

Структура потребления электроэнергии в 2007 и 2012гг.
(в % к общему объему потребления электроэнергии)

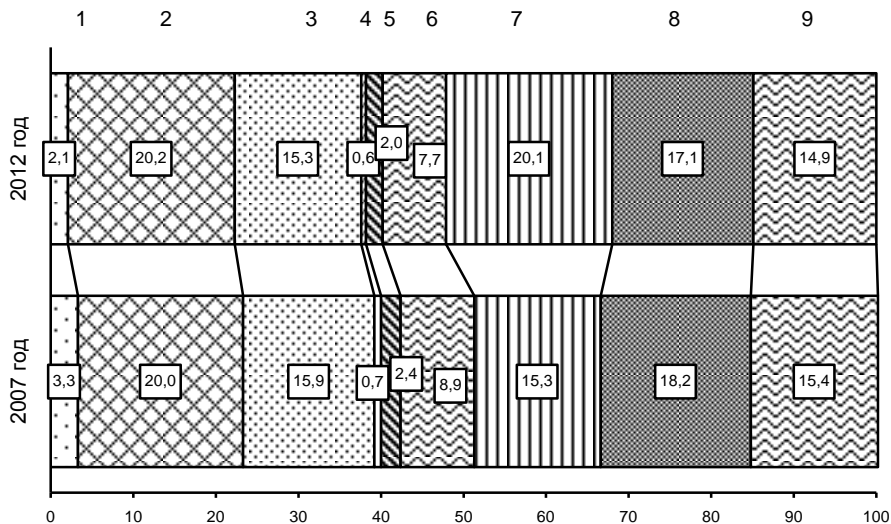

- 1 - добыча полезных ископаемых
- 2 - обрабатывающие производства
- 3 - производство и распределение электроэнергии, газа и воды
- 4 - строительство
- 5 - сельское хозяйство, охота и лесное хозяйство
- 6 - транспорт и связь
- 7 - другие виды экономической деятельности
- 8 - населением
- 9 - потери в сети общего пользования

11.43 Производство электроэнергии электростанциями (млн. киловатт-часов)

	2007	2008	2009	2010	2011	2012
--	------	------	------	------	------	------

Все электростанции	19894,8	22104,2	20383,8	25806,3	29288,5	27834,4
в том числе:						
тепловые	11550,2	13345,8	11532,2	12806,3	13026,5	11585,8

11.44 Мощность электростанций (на конец года; тыс. киловатт)

	2007	2008	2009	2010	2011	2012
--	------	------	------	------	------	------

Все электростанции	4135,9	4133,5	4109,8	5131,8	5160,2	4923,5
в том числе:						
тепловые	2926,9	2924,5	2900,8	2922,8	2951,2	2714,5

11.45 Отдельные технико-экономические показатели работы электроэнергетики

	2007	2008	2009	2010	2011	2012
--	------	------	------	------	------	------

Удельный вес производства электроэнергии тепловыми электростанциями в общей выработке электроэнергии, %	58,1	60,4	56,6	49,6	44,5	41,6
---	------	------	------	------	------	------

Удельный расход условного топлива на одну отпущенную тысячу килоВатт-часов электроэнергии на электростанциях общего пользования, кг	339,2	340,0	339,5	337,8	336,4	333,2
---	-------	-------	-------	-------	-------	-------

СЕЛЬСКОЕ ХОЗЯЙСТВО

12

Основные показатели сельского хозяйства

*Материально-техническая база
сельского хозяйства*

Растениеводство

Животноводство

Продовольственные ресурсы и их использование

Основные показатели сельского хозяйства		
12.1	Продукция сельского хозяйства по категориям хозяйств	490
12.2	Индексы производства продукции сельского хозяйства по категориям хозяйств	491
12.3	Производство основных видов сельскохозяйственной продукции по категориям хозяйств	493
12.4	Структура производства основных видов сельскохозяйственной продукции по категориям хозяйств	494
12.5	Реализация сельскохозяйственной продукции хозяйствами всех категорий	497
12.6	Продажа основных продуктов сельскохозяйственными организациями по различным каналам реализации	499
Материально-техническая база сельского хозяйства		
12.7	Основные фонды крупных и средних коммерческих сельскохозяйственных организаций	502
12.8	Обновление и выбытие основных фондов в крупных и средних коммерческих сельскохозяйственных организациях	503
12.9	Наличие основных видов сельскохозяйственной техники в сельскохозяйственных организациях	504
12.10	Приобретение сельскохозяйственными организациями сельскохозяйственной техники	505
12.11	Внесение минеральных удобрений под посевы в сельскохозяйственных организациях	506
12.12	Внесение органических удобрений под посевы в сельскохозяйственных организациях	507
Растениеводство		
12.13	Посевные площади сельскохозяйственных культур	508
12.14	Распределение посевных площадей сельскохозяйственных культур по категориям хозяйств	510
12.15	Валовой сбор продукции растениеводства	513
12.16	Урожайность сельскохозяйственных культур по категориям хозяйств	515

12.17	Площадь плодово-ягодных культур и виноградных насаждений	519
12.18	Валовой сбор, урожайность плодов, ягод и винограда	519
12.19	Площадь плодово-ягодных культур и виноградных насаждений, валовой сбор плодов, ягод и винограда по категориям хозяйств в 2012 году	520
Животноводство		
12.20	Поголовье скота	521
12.21	Поголовье скота по категориям хозяйств на 1 января 2013 года	521
12.22	Удельный вес поголовья скота, содержащегося в личных подсобных хозяйствах, в общем поголовье скота	522
12.23	Поголовье птицы	522
12.24	Производство скота и птицы по видам (на убой в живом весе) по категориям хозяйств	523
12.25	Производство основных продуктов животноводства	524
12.26	Производство продукции животноводства в расчете на душу населения	524
12.27	Продуктивность скота и птицы	525
12.28	Расход кормов в животноводстве	526
Продовольственные ресурсы и их использование		
12.29	Ресурсы и использование мяса и мясопродуктов	528
12.30	Ресурсы и использование молока и молочных продуктов	529
12.31	Ресурсы и использование овощей и продовольственных бахчевых культур	530

В разделе содержится информация о структурных изменениях в производстве сельскохозяйственной продукции, развитии индивидуального частного сектора на селе, состоянии растениеводства и животноводства, производственных ресурсах и их использовании и др.

В **хозяйства всех категорий** включены сельскохозяйственные организации, крестьянские (фермерские) хозяйства, индивидуальные предприниматели и хозяйства населения.

В категорию **сельскохозяйственные организации** входят:

крупные и средние организации – хозяйственные товарищества и общества, производственные сельскохозяйственные кооперативы, государственные и муниципальные унитарные предприятия, а также сельскохозяйственные территориально-обособленные подразделения несельскохозяйственных организаций;

малые предприятия – хозяйственные товарищества и общества, производственные сельскохозяйственные кооперативы;

подсобные хозяйства несельскохозяйственных организаций.

Крестьянское (фермерское) хозяйство – объединение граждан, связанных родством и (или) свойством, имеющих в общей собственности имущество и совместно осуществляющих предпринимательскую производственную и иную хозяйственную деятельность (производство, переработку, хранение, транспортировку и реализацию сельскохозяйственной продукции), основанную на их личном участии.

Индивидуальный предприниматель - гражданин (физическое лицо), занимающийся предпринимательской деятельностью без образования юридического лица с момента его государственной регистрации в соответствии с Гражданским кодексом Российской Федерации и заявивший в Свидетельстве о государственной регистрации виды деятельности, отнесенные согласно Общероссийскому классификатору видов экономической деятельности (ОКВЭД) к сельскому хозяйству.

К **хозяйствам населения** относятся личные подсобные хозяйства, другие индивидуальные хозяйства граждан в сельских и городских поселениях и садоводческие, огороднические, животноводческие, дачные некоммерческие объединения граждан.

Личное подсобное хозяйство – форма непредпринимательской деятельности по производству и переработке сельскохозяйственной продукции, осуществляемой личным трудом гражданина и членов его семьи в целях удовлетворения личных потребностей на земельном участке, предоставленном или приобретенном для ведения личного подсобного хозяйства. Землепользование хозяйств может состоять из приусадебных и полевых участков (статья 2,4 Федерального закона от 7 июля 2003г. № 112-ФЗ "О личном подсобном хозяйстве", статья 8 Фе-

дерального Закона от 30 декабря 2008г. № 302-ФЗ «О внесении изменений в статью 8 ФЗ «О личном подсобном хозяйстве»).

К другим индивидуальным хозяйствам граждан относятся:

- граждане, имеющие земельные участки для индивидуального жилищного строительства, занимающиеся сельскохозяйственным производством;
- граждане, имеющие земельные участки (садовые, огородные, дачные и другие), не входящие в некоммерческие объединения граждан;
- граждане, не имеющие земли, но имеющие сельскохозяйственных животных.

Садоводческое, огородническое или дачное некоммерческое объединение граждан (садоводческое, огородническое или дачное некоммерческое товарищество, садоводческий, огороднический или дачный потребительский кооператив, садоводческое, огородническое или дачное некоммерческое партнерство) - некоммерческая организация, учрежденная гражданами на добровольных началах для содействия ее членам в решении общих социально-хозяйственных задач ведения садоводства, огородничества и дачного хозяйства (статья 1 Федерального закона от 15 апреля 1998 г. № 66-ФЗ "О садоводческих, огороднических и дачных некоммерческих объединениях граждан".)

Животноводческое объединение – некоммерческая организация, созданная гражданами с целью выпаса скота, сенокосения на время содержания скота или для совместного выращивания скота.

Продукция сельского хозяйства представляет собой сумму продукции растениеводства и животноводства всех сельхозпроизводителей, включая хозяйства индивидуального сектора (население, крестьянские (фермерские) хозяйства, индивидуальные предприниматели), в стоимостной оценке по фактическим ценам данного года, являющимися средневзвешенными ценами на товарную и нетоварную части произведенной продукции за календарный год.

В **продукцию сельского хозяйства** включается стоимость сырых продуктов, полученных от урожая данного года, в результате выращивания и хозяйственного использования сельскохозяйственных животных, а также стоимость выращивания молодых многолетних насаждений и изменение стоимости незавершенного производства продукции растениеводства от начала к концу года.

Для исчисления **индекса физического объема** продукции сельского хозяйства используется показатель ее объема в сопоставимых ценах. Индекс физического объема продукции сельского хозяйства – относительный показатель, характеризующий изменение массы произведенных продуктов растениеводства и животноводства в сравниваемых периодах.

Энергетические мощности сельского хозяйства представляют собой суммарную мощность всех источников энергии, которые обслуживают производственный процесс: механические, электрические двигатели, электроустановки, живая тяговая сила.

Сельскохозяйственные угодья – земельные участки, систематически используемые для получения сельскохозяйственной продукции. Сельскохозяйственные угодья находятся в собственности, аренде, постоянном или временном пользовании сельскохозяйственных организаций, крестьянских (фермерских) хозяйств и хозяйств населения.

Валовой сбор сельскохозяйственных культур в сельскохозяйственных организациях, крестьянских (фермерских) хозяйствах определяется по данным форм федерального государственного статистического наблюдения путем прямого подсчета собранной в этих хозяйствах продукции, как с основных, так и с повторных и междурядных посевов. По хозяйствам населения - на основе сведений о размерах посевных площадей в этих хозяйствах и данных о средней урожайности с 1 га посева по материалам выборочного обследования домашних хозяйств населения.

Поголовье скота устанавливается на основе данных статистического наблюдения, включая поголовье всех возрастных групп соответствующего вида скота.

Производство мяса (в убойном весе) включает мясо всех видов скота и птицы, жир-сырец, пищевые субпродукты. Данные приведены как по промышленному, так и внутрихозяйственному забою скота и птицы.

Производство молока характеризуется фактически надоемным коровьим и козьим молоком, независимо от того, было ли оно реализовано или потреблено в хозяйстве на выпойку телят и поросят. Молоко, высосанное телятами при подсосном их содержании, в продукцию не

включается и не учитывается при определении средних удоев от одной коровы.

Производство шерсти включает всю фактически настриженную овечью, козью шерсть и козий пух, независимо от того, была ли она реализована или использована на внутривладельческие нужды. Шерсть, полученная с овчины при промышленной переработке их на кожу, в продукцию не включается. Вес шерсти показывается физический, полученный непосредственно после стрижки овец, т.е. вес невымытой шерсти.

Производство яиц включает их сбор за год от всех видов домашней птицы, включая яйца, пошедшие на воспроизводство птицы (инкубация и др.).

Средний годовой надой молока на одну корову приводится в расчете на поголовье коров на начало года, независимо от того, доилась ли корова в данный период. В сельскохозяйственных предприятиях при определении удоя молока от одной коровы из общего поголовья коров, имеющих в хозяйстве, исключаются коровы, находящиеся на откорме, коровы мясного стада, а также коровы, выделенные для группового подсосного содержания телят, если дойка этих коров не производилась.

В объем реализации включается продажа продукции сельскохозяйственными предприятиями по всем каналам: в порядке организованных государством закупок, на рынке, биржах, аукционах, через собственную торговую сеть и предприятия общественного питания, по бартеру и др.

Закупки сельскохозяйственных продуктов – форма организованного приобретения государством сельскохозяйственной продукции, сырья и продовольствия у товаропроизводителей (поставщиков) для последующей переработки или реализации потребителю (покупателю) на договорных условиях.

Информация **о ресурсах и использовании сельскохозяйственных продуктов** формируется на базе данных форм федерального государственного статистического наблюдения предприятий и организаций перерабатывающей промышленности, сельского хозяйства, торговли, домашних хозяйств населения, данных таможенной статистики и других, характеризующих источники образования продовольственных ресурсов и направления их использования за календарный год.

Основные показатели сельского хозяйства

12.1 Продукция сельского хозяйства по категориям хозяйств

(в структуре ОКВЭД; в фактически действовавших ценах; млн. руб.)

	2007	2008	2009	2010	2011	2012
--	------	------	------	------	------	------

Хозяйства всех категорий¹

Продукция сельского хозяйства	79726,1	115832,8	102394,5	118105,5	149047,7	154675,8
в том числе:						
растениеводство	50714,6	75808,6	58315,5	71523,8	96982,5	101769,8
животноводство	29011,5	40024,3	44079,0	46581,7	52065,2	52906,0

Сельскохозяйственные организации¹

Продукция сельского хозяйства	38777,6	58393,5	46235,8	56756,7	73895,0	77023,1
в том числе:						
растениеводство	31310,1	47934,1	33976,3	41617,9	56361,4	58487,4
животноводство	7467,4	10459,5	12259,5	15138,8	17533,6	18535,7

Хозяйства населения¹

Продукция сельского хозяйства	30091,9	40178,3	43471,6	45543,4	50720,9	51095,0
в том числе:						
растениеводство	10277,8	13104,7	14290,1	17080,5	19089,4	19594,6
животноводство	19814,2	27073,6	29181,4	28462,9	31631,5	31500,4

Крестьянские (фермерские) хозяйства^{1,2}

Продукция сельского хозяйства	10856,6	17261,0	12687,1	15805,4	24431,8	26557,7
в том числе:						
растениеводство	9126,7	14769,8	10049,1	12825,4	21531,7	23687,8
животноводство	1729,9	2491,2	2638,1	2980,0	2900,1	2869,9

¹ Расхождение за счет округления данных.

² Здесь и далее во всех таблицах, включая индивидуальных предпринимателей.

12.2 Индексы производства продукции сельского хозяйства по категориям хозяйств

(в структуре ОКВЭД; в сопоставимых ценах; в процентах к предыдущему году)

	2007	2008	2009	2010	2011	2012
Хозяйства всех категорий						
Продукция сельского хозяйства	91,1	142,9	85,7	98,6	113,4	89,0
в том числе:						
растениеводство	81,5	164,8	76,2	99,5	121,4	83,4
животноводство	105,0	104,5	103,6	97,4	101,0	99,4
Сельскохозяйственные организации						
Продукция сельского хозяйства	80,0	161,9	80,5	104,7	115,3	80,3
в том числе:						
растениеводство	73,9	173,9	74,0	99,4	117,6	76,7
животноводство	105,5	111,0	110,6	119,5	109,0	92,2
Хозяйства населения						
Продукция сельского хозяйства	110,3	108,1	97,9	89,0	106,7	102,5
в том числе:						
растениеводство	127,6	120,7	92,0	91,4	121,0	100,7
животноводство	104,4	101,5	100,7	87,8	98,1	103,5
Крестьянские (фермерские) хозяйства						
Продукция сельского хозяйства	74,7	171,7	74,6	109,1	125,6	87,1
в том числе:						
растениеводство	67,2	183,3	69,2	111,2	134,4	85,7
животноводство	110,7	110,3	106,4	100,9	87,9	97,4

**Структура продукции сельского хозяйства
по категориям хозяйств**
(в процентах к итогу)

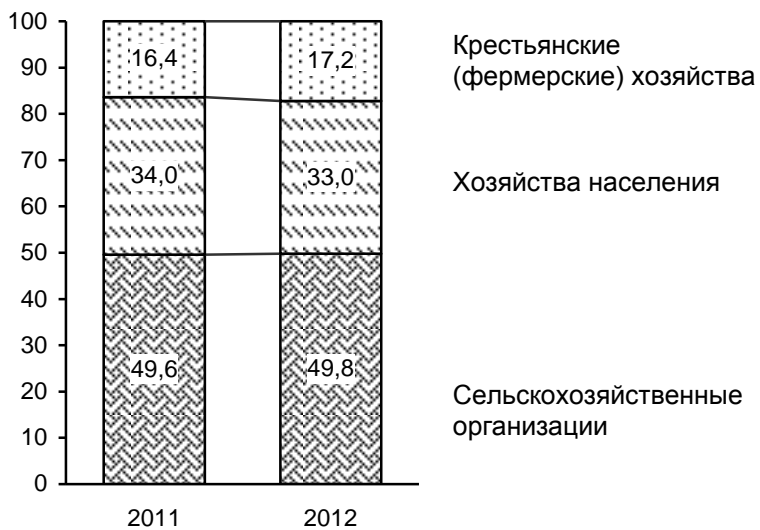

**12.3 Производство основных видов сельскохозяйственной
продукции по категориям хозяйств**
(тыс. тонн, яйца – млн. штук)

	2007	2008	2009	2010	2011	2012
Сельскохозяйственные организации						
Зерно (в весе после доработки)	3319,6	6751,1	5109,2	5050,6	5811,1	4580,3
Сахарная свекла (фабричная)	281,9	385,8	214,6	575,8	639,4	429,1
Семена подсолнечника	897,4	1132,5	742,9	686,9	795,1	617,1
Картофель	70,4	103,0	74,5	69,1	93,7	98,1
Овощи (всего)	79,5	136,2	93,7	96,4	126,1	127,9
Мясо (в убойном весе)	67,2	82,1	98,1	130,2	152,7	139,9
Молоко	123,6	122,9	137,6	127,4	117,1	117,6
Яйца	879,3	852,6	937,4	1019,5	1099,3	1068,5
Шерсть (в физическом весе)	0,6	0,5	0,5	0,4	0,4	0,3
Хозяйства населения						
Зерно (в весе после доработки)	28,7	48,4	43,7	43,5	56,4	45,9
Сахарная свекла (фабричная)	-	-	-	-	-	-
Семена подсолнечника	9,0	8,7	6,5	7,5	9,8	9,3
Картофель	176,4	250,4	205,6	191,7	266,4	269,0
Овощи (всего)	177,4	287,1	253,3	229,2	283,2	292,3
Мясо (в убойном весе)	148,5	156,7	156,7	117,8	108,8	116,1
Молоко	752,4	784,1	800,2	770,1	820,6	885,6
Яйца	576,9	528,7	529,3	561,0	608,1	703,5
Шерсть (в физическом весе)	1,5	1,4	1,5	1,5	1,5	1,6
Крестьянские (фермерские) хозяйства						
Зерно (в весе после доработки)	746,5	2071,6	1445,2	1526,8	1868,4	1533,3
Сахарная свекла (фабричная)	43,1	66,1	59,4	107,5	171,6	169,1
Семена подсолнечника	317,7	388,5	216,9	206,7	221,6	181,5
Картофель	24,0	26,8	25,3	23,7	34,8	33,9
Овощи (всего)	84,1	129,6	129,5	162,2	230,8	262,9
Мясо (в убойном весе)	13,3	14,3	14,5	13,2	12,2	9,2
Молоко	76,9	88,5	97,5	105,7	79,6	75,7
Яйца	17,9	16,2	18,0	17,8	15,9	10,9
Шерсть (в физическом весе)	0,4	0,6	0,7	0,8	0,8	0,9

**12.4 Структура производства основных видов
сельскохозяйственной продукции по категориям хозяйств**
(в процентах от хозяйств всех категорий)

	2007	2008	2009	2010	2011	2012
Сельскохозяйственные организации						
Зерно (в весе после доработки)	81,1	76,1	77,4	76,3	75,1	74,4
Сахарная свекла (фабричная)	86,7	85,4	78,3	84,3	78,8	71,7
Семена подсолнечника	73,3	74,0	76,9	76,2	77,5	76,4
Картофель	26,0	27,1	24,4	24,3	23,7	24,5
Овощи (всего)	23,3	24,6	19,7	19,8	19,7	18,7
Мясо (в убойном весе)	29,3	32,4	36,4	49,8	55,8	52,7
Молоко	13,0	12,3	13,3	12,7	11,5	10,9
Яйца	59,6	61,0	63,1	63,8	63,8	59,9
Шерсть (в физическом весе)	24,1	19,0	17,4	14,1	13,5	12,0
Хозяйства населения						
Зерно (в весе после доработки)	0,7	0,5	0,7	0,7	0,7	0,7
Сахарная свекла (фабричная)	-	-	-	-	-	-
Семена подсолнечника	0,7	0,6	0,7	0,8	1,0	1,2
Картофель	65,1	65,9	67,3	67,4	67,5	67,1
Овощи (всего)	52,0	51,9	53,1	47,0	44,2	42,8
Мясо (в убойном весе)	64,9	61,9	58,2	45,1	39,8	43,8
Молоко	79,0	78,8	77,3	76,8	80,7	82,1
Яйца	39,2	37,8	35,7	35,1	35,3	39,5
Шерсть (в физическом весе)	58,6	58,5	56,8	55,2	55,5	56,8
Крестьянские (фермерские) хозяйства						
Зерно (в весе после доработки)	18,2	23,4	21,9	23,1	24,2	24,9
Сахарная свекла (фабричная)	13,3	14,6	21,7	15,7	21,2	28,3
Семена подсолнечника	26,0	25,4	22,4	22,9	21,6	22,5
Картофель	8,9	7,0	8,3	8,3	8,8	8,5
Овощи (всего)	24,7	23,5	27,2	33,2	36,1	38,5
Мясо (в убойном весе)	5,8	5,7	5,4	5,1	4,5	3,5
Молоко	8,0	8,9	9,4	10,5	7,8	7,0
Яйца	1,2	1,2	1,2	1,1	0,9	0,6
Шерсть (в физическом весе)	17,3	22,5	25,9	30,7	31,0	31,1

Структура производства основных видов сельскохозяйственной продукции
(в хозяйствах всех категорий; в процентах к итогу)

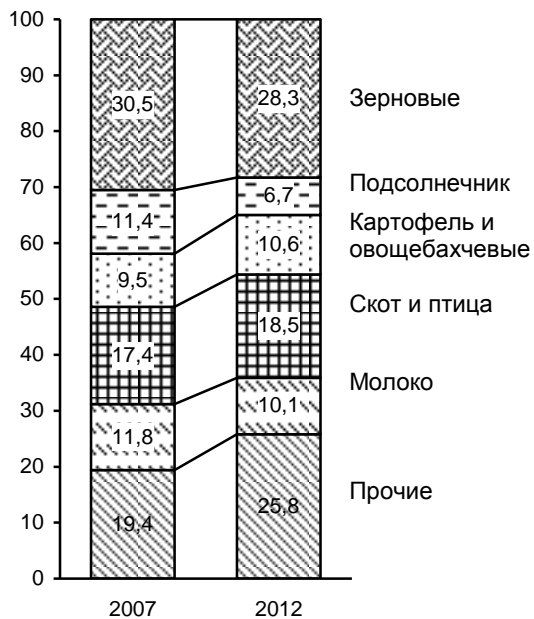

Структура сельскохозяйственных организаций в 2012 году

(в процентах от всех сельхозорганизаций,
осуществляющих сельскохозяйственную деятельность)

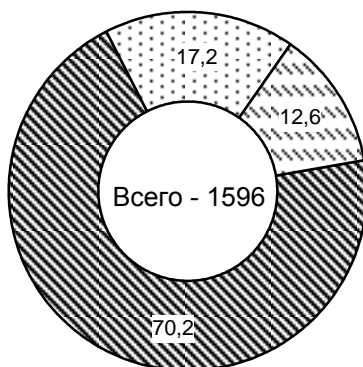

- малые сельхозпредприятия
- крупные и средние сельхозпредприятия
- подсобные хозяйства при несельскохозяйственных организациях, прочие хозяйства и сельхозорганизации с неопределенным типом предприятия

12.5 Реализация сельскохозяйственной продукции хозяйствами всех категорий

(тыс. тонн, яйца – млн. штук)

	2007	2008	2009	2010	2011	2012
Хозяйства всех категорий						
Зерновые культуры – всего	3237,5	5570,6	5160,5	5194,4	6234,5	5299,5
в том числе пшеница	2616,9	4322,9	4047,5	4262,4	4870,3	3898,2
Подсолнечник	1152,3	797,9	943,7	789,1	620,7	656,8
Картофель	118,1	145,8	107,2	98,7	119,0	125,6
Овощи	164,1	194,6	168,2	215,1	344,4	372,9
Скот и птица (в живом весе)	195,6	222,9	255,6	296,7	294,5	246,1
Молоко и молочные продукты (в пересчете на молоко)	285,9	360,8	388,8	381,2	410,9	409,3
Яйца пищевые	932,1	900,3	1005,2	1057,8	1191,1	1115,0
Сельскохозяйственные организации						
Зерновые культуры – всего	2827,7	4457,5	4265,8	4167,5	4969,6	4044,8
в том числе пшеница	2318,9	3532,0	3346,1	3436,8	3943,4	3036,8
Подсолнечник	931,1	564,5	808,7	636,6	499,9	537,2
Картофель	60,5	92,3	59,7	67,3	73,8	83,2
Овощи	62,7	94,2	75,7	81,5	97,3	101,6
Скот и птица (в живом весе)	98,6	111,1	129,8	172,0	199,3	161,3
Молоко и молочные продукты (в пересчете на молоко)	108,3	105,6	121,6	118,1	110,0	110,3
Яйца пищевые	820,2	787,7	884,3	948,6	1047,9	1010,6
Хозяйства населения						
Зерновые культуры – всего	25,8	40,0	32,3	25,2	18,0	20,6
в том числе пшеница	3,9	4,1	4,5	4,8	2,9	3,4
Подсолнечник	1,4	1,8	1,3	4,0	2,8	2,2
Картофель	36,5	30,6	25,1	10,3	15,8	10,6
Овощи	41,5	37,3	31,3	22,7	45,5	42,2
Скот и птица (в живом весе)	87,3	98,6	108,8	107,9	78,6	70,1
Молоко и молочные продукты (в пересчете на молоко)	154,2	220,9	220,4	200,0	251,8	245,8
Яйца пищевые	106,4	107,5	115,7	103,2	135,3	99,6

Сельское хозяйство

Продолжение

	2007	2008	2009	2010	2011	2012
Крестьянские (фермерские) хозяйства						
Зерновые культуры – всего	383,9	1073,1	862,4	1001,7	1246,9	1234,1
в том числе пшеница	294,2	786,7	696,9	820,8	924,0	858,1
Подсолнечник	219,8	231,7	133,7	148,6	118,0	117,4
Картофель	21,5	22,9	22,3	21,1	29,4	31,8
Овощи	59,9	63,1	61,2	110,9	201,6	229,1
Скот и птица (в живом весе)	9,7	13,1	17,0	16,8	16,6	14,7
Молоко и молочные продукты (в пересчете на молоко)	23,4	34,4	46,9	63,1	49,1	53,2
Яйца пищевые	5,5	5,0	5,2	5,9	7,9	4,8

**12.6 Продажа основных продуктов
сельскохозяйственными организациями
по различным каналам реализации**

	2007		2008	
	организациям, осуществляю- щим закупки для государст- венных нужд	по рыночным каналам	организациям, осуществляю- щим закупки для государст- венных нужд	по рыночным каналам

Тыс. тонн

Зерно	81,8	2745,9	85,5	4371,9
в том числе				
пшеница	76,2	2242,6	76,2	3455,8
Сахарная свекла (фабричная)	-	229,0	-	299,8
Семена масличных культур	35,2	914,8	13,3	576,9
Картофель	2,2	58,3	4,5	90,0
Овощи	1,2	61,5	1,9	92,3
Скот и птица (в живом весе)	5,4	93,2	0,7	110,4
Молоко и молочные продукты	33,0	75,3	18,7	86,9

в процентах от общего объема реализации

Зерно	2,9	97,1	1,9	98,1
в том числе				
пшеница	3,3	96,7	2,2	97,8
Сахарная свекла (фабричная)	-	100,0	-	100,0
Семена масличных культур	3,7	96,3	2,3	97,7
Картофель	3,6	96,4	4,7	95,3
Овощи	1,9	98,1	2,1	97,9
Скот и птица (в живом весе)	5,5	94,5	0,6	99,4
Молоко и молочные продукты	30,5	69,5	17,7	82,3

	2009 ¹		2010 ¹	
	организациям, осуществляющим закупки для государственных нужд	по рыночным каналам	организациям, осуществляющим закупки для государственных нужд	по рыночным каналам

Тыс. тонн

Зерно	61,5	3115,7	93,4	2894,4
в том числе пшеница	54,3	2398,4	87,0	2372,1
Сахарная свекла (фабричная)	-	160,4	-	375,9
Семена масличных культур	22,8	623,6	33,0	516,1
Картофель	х	х	4,7	28,3
Овощи	х	х	4,0	27,7
Скот и птица (в живом весе)	0,5	121,2	1,0	164,6
Молоко и молочные продукты	10,0	103,4	16,1	92,3

в процентах от общего объема реализации

Зерно	1,9	98,1	3,1	96,9
в том числе пшеница	2,2	97,8	3,5	96,5
Сахарная свекла (фабричная)	-	100,0	-	100,0
Семена масличных культур	3,5	96,5	6,0	94,0
Картофель	х	х	14,3	85,7
Овощи	х	х	12,5	87,5
Скот и птица (в живом весе)	0,4	99,6	0,6	99,4
Молоко и молочные продукты	8,8	91,2	14,9	85,1

¹ Данные по крупным и средним сельхозорганизациям.

	2011 ¹		2012 ¹	
	организациям, осуществляющим закупки для государственных нужд	по рыночным каналам	организациям, осуществляющим закупки для государственных нужд	по рыночным каналам

Тыс. тонн

Зерно	124,0	3329,9	50,3	2575,3
в том числе				
пшеница	109,8	2730,9	38,5	1962,7
Сахарная свекла (фабричная)	-	358,1	-	283,
Семена масличных культур	31,3	414,6	40,2	467,4
Картофель	11,5	39,2	11,1	40,4
Овощи	4,6	42,2	4,6	46,5
Скот и птица (в живом весе)	0,6	193,7	0,5	156,1
Молоко и молочные продукты	13,0	81,5	9,0	82,7

в процентах от общего объема реализации

Зерно	3,6	96,4	1,9	98,1
в том числе				
пшеница	3,9	96,1	1,9	98,1
Сахарная свекла (фабричная)	-	100,0	-	100,0
Семена масличных культур	7,0	93,0	7,9	92,1
Картофель	22,7	77,3	21,6	78,4
Овощи	9,8	90,2	9,0	91,0
Скот и птица (в живом весе)	0,3	99,7	0,3	99,7
Молоко и молочные продукты	13,8	86,2	9,8	90,2

¹ Данные по крупным и средним сельхозорганизациям.

Материально-техническая база сельского хозяйства

12.7 Основные фонды крупных и средних коммерческих сельскохозяйственных организаций¹ (на конец года; млн. рублей)

	2007	2008	2009	2010	2011	2012
Всего основных фондов (наличие на конец года по полной учетной стоимости)	27539,2	29490,2	33562,0	40478,4	51830,4	53183,2
в том числе по видам:						
здания	6957,6	7341,5	8291,7	10858,6	15020,4	14882,6
сооружения	3351,3	3316,8	3627,7	4225,8	6226,1	6311,9
машины и оборудование	13254,4	14607,9	17082,7	20363,8	24633,7	25835,9
транспортные средства	1729,6	2091,1	2316,3	2744,0	3378,2	3587,8
производственный и хозяйственный инвентарь	630,8	489,7	356,5	367,5	481,8	345,9
рабочий и продуктивный скот	1220,5	1361,8	1580,8	1570,2	1649,7	1723,1
многолетние насаждения	395,0	281,2	306,3	304,4	395,5	452,7
другие виды	-	-	-	44,1	45,0	43,3

¹ Видовая структура основных фондов приведена по основным фондам крупных и средних коммерческих организаций с основным видом экономической деятельности «Сельское хозяйство, охота и предоставление услуг в этих областях».

**12.8 Обновление и выбытие основных фондов
в крупных и средних
коммерческих сельскохозяйственных организациях**
(млн. рублей)

	2007	2008	2009	2010	2011	2012
Поступило основных фондов	6549,5	8276,4	7249,9	8407,2	13462,5	5715,4
в том числе:						
поступило новых основных средств	5844,8	7553,4	5406,5	7598,2	12349,7	5272,4
Коэффициент обновления (в % от общей стоимости на конец года)	21,2	25,6	16,1	18,8	23,8	9,9
Выбыло основных фондов	2346,2	1864,0	3564,0	1575,6	2341,0	2169,8
в том числе:						
ликвидировано	529,1	403,7	459,4	558,7	497,6	886,1
Коэффициент ликвидации (в % от общей стоимости на начало года)	2,3	1,7	1,5	1,7	1,2	1,8
Износ основных фондов в течение года	1558,8	1773,2	2443,4	2834,9	3638,6	4285,4
Степень износа (на конец года)	39,8	34,8	35,6	35,0	32,7	37,4

**12.9 Наличие основных видов
сельскохозяйственной техники
в сельскохозяйственных организациях¹**
(штук)

	2007	2008	2009	2010	2011	2012
Тракторы	19344	17211	17762	17221	16597	15749
Комбайны						
зерноуборочные	6493	5784	5675	5645	5528	5332
кукурузоуборочные	250	220	201	178	159	136
кормоуборочные	644	576	530	495	450	403
картофелеуборочные	31	32	32	31	34	40
Свеклоуборочные машины	62	58	55	59	62	60

¹ Сельхозорганизации, занятые производством сельскохозяйственной продукции.

**12.10 Приобретение сельскохозяйственными
организациями сельскохозяйственной техники¹**
(штук)

	2007	2008	2009	2010	2011	2012
Тракторы	866	651	330	404	587	463
Комбайны						
зерноуборочные	406	298	284	295	277	258
кукурузоуборочные	8	6	1	-	5	1
кормоуборочные	17	19	13	11	13	1
картофелеуборочные	4	7	2	-	7	7
Свеклоуборочные машины	8	1	1	6	6	1

¹ Сельхозорганизации, занятые производством сельскохозяйственной продукции.

**12.11 Внесение минеральных удобрений
под посевы в сельскохозяйственных организациях**
(под урожай текущего года)

	2007	2008 ¹	2009 ¹	2010 ¹	2011 ¹	2012 ¹
Внесено минеральных удобрений (в пересчете на 100% питательных веществ) – всего, тыс. т	128,8	130,2	133,4	134,9	150,1	151,5
на гектар посева, кг	41	46	47	51	57	57
в том числе внесено на 1 га посева под:						
зерновые культуры (без кукурузы)	51	58	57	62	69	68
подсолнечник	23	24	27	22	27	31
овоще-бахчевые культуры	72	65	54	80	91	196
картофель	210	182	245	299	357	450
кормовые культуры	6	7	8	9	12	12
Удельный вес удобренной площади минеральными удобрениями во всей посевной площади, %	59	64	65	65	66	66

¹ Данные по крупным, средним и малым сельхозорганизациям без микропредприятий и без подсобных хозяйств несельскохозяйственных организаций и обслуживающих сельхозорганизаций.

**12.12 Внесение органических удобрений
под посевы в сельскохозяйственных организациях**
(под урожай текущего года)

	2007	2008 ¹	2009 ¹	2010 ¹	2011 ¹	2012 ¹
Внесено органических удобрений – всего, млн. т	0,7	0,8	0,8	0,9	0,7	0,6
на гектар посева, т	0,2	0,3	0,3	0,3	0,3	0,2
в том числе внесено на 1 га посева под:						
зерновые культуры (без кукурузы)	0,2	0,2	0,2	0,4	0,2	0,2
подсолнечник	0,2	0,2	0,3	0,2	0,2	0,3
овоще-бахчевые культуры	0,3	0,1	0,1	0,6	-	0,2
картофель	1,5	-	-	-	-	0,0
кормовые культуры	0,2	0,2	0,6	0,3	0,4	0,2
Удельный вес удобренной площади органическими удобрениями во всей посевной площади, %	2	2	2	3	3	3

¹ Данные по крупным, средним и малым сельхозорганизациям без микропредприятий и без подсобных хозяйств несельскохозяйственных организаций и обслуживающих сельхозорганизаций.

Растениеводство**12.13 Посевные площади сельскохозяйственных культур**

(в хозяйствах всех категорий; тыс. гектаров)

	2007	2008	2009	2010	2011	2012
Вся посевная площадь	4519,9	4552,2	4499,4	4351,4	4419,9	4290,3
Посевная площадь всех зерновых культур	2787,7	2865,7	2925,4	2822,9	2949,6	3005,0
в том числе:						
озимые	1660,7	2001,7	2137,3	2103,9	2042,4	1996,2
из них:						
пшеница	1629,4	1957,3	2071,5	2027,5	1974,7	1945,3
рожь	12,0	10,1	7,9	5,7	9,3	10,5
ячмень	19,3	34,3	51,1	63,0	44,6	25,8
яровые	1127,0	864,1	788,1	719,0	907,2	1008,8
из них:						
пшеница	8,9	5,0	7,5	6,8	17,1	10,8
кукуруза на зерно	265,2	254,0	172,6	158,6	199,4	220,3
ячмень	641,4	407,9	433,7	355,8	392,1	481,5
овес	32,3	18,2	18,1	17,2	19,5	23,4
просо	74,1	93,4	75,5	74,3	139,2	97,4
гречиха	27,4	8,3	8,0	6,7	6,8	8,6
рис	12,6	13,0	14,8	14,6	15,2	14,4
зернобобовые	49,9	24,1	46,2	80,6	97,9	136,2
Технические культуры	1343,5	1338,9	1220,5	1179,8	1115,0	969,5
в том числе:						
масличные культуры	1320,9	1320,9	1202,7	1139,4	1083,5	951,9
из них:						
подсолнечник	1275,8	1292,7	1146,0	1019,5	879,7	621,2
соя	12,5	3,5	7,2	24,7	21,8	17,1

Сельское хозяйство

Продолжение

	2007	2008	2009	2010	2011	2012
Картофель и овоще-бахчевые культуры	83,6	87,6	88,7	89,1	93,2	85,4
в том числе:						
картофель	34,4	36,0	36,9	36,5	36,7	37,0
овощи (без высадков)	36,6	38,4	37,3	37,7	40,2	37,6
Кормовые культуры	305,1	260,0	264,8	259,5	262,2	230,3
в том числе:						
многолетние травы (укосная площадь посева прошлых лет и беспокровные посевы текущего года)	163,3	137,6	139,3	141,8	144,1	86,9
однолетние травы (включая посевы озимых на зеленый корм)	75,8	68,7	70,4	73,4	72,4	57,6
кукуруза на силос и зеленый корм (молочно-восковая и до молочно-восковой спелости)	59,8	47,8	50,1	47,4	39,3	33,6
кормовые корнеплоды и кормовые бахчи	4,0	3,9	3,7	3,4	4,2	3,2
Площадь чистых паров	1033,3	995,4	1126,9	1300,2	1243,2	1327,6

12.14 Распределение посевных площадей сельскохозяйственных культур по категориям хозяйств

	Вся посевная площадь	в том числе:			
		зерновых культур	технических	картофеля и овоще- бахчевых культур	кормовых культур

Тыс. гектаров

Сельскохозяйственные организации

2007	3134,3	2027,4	840,0	16,5	250,3
2008	3161,3	2067,2	859,3	16,2	218,5
2009	3164,6	2122,5	805,5	15,7	220,9
2010	3036,6	2013,0	797,2	13,1	213,3
2011	3068,7	2082,8	761,7	14,7	209,5
2012	2967,5	2081,9	697,0	11,9	176,8

Хозяйства населения

2007	84,8	16,4	6,7	49,5	12,2
2008	83,2	14,9	6,3	53,3	8,7
2009	84,7	15,7	6,8	53,4	8,9
2010	85,5	16,3	6,6	53,6	8,9
2011	85,7	16,3	6,7	53,8	8,9
2012	85,6	16,3	6,5	53,9	8,8

Крестьянские (фермерские) хозяйства

2007	1300,8	743,9	496,8	17,6	42,5
2008	1307,8	783,6	473,3	18,1	32,7
2009	1250,1	787,3	408,2	19,6	35,0
2010	1229,3	793,6	375,9	22,4	37,4
2011	1265,5	850,5	346,5	24,7	43,8
2012	1237,1	906,9	265,9	19,6	44,7

	Вся посевная площадь	в том числе:			
		зерновых культур	технических	картофеля и овоще-бахчевых культур	кормовых культур

**в процентах от посевной площади
в хозяйствах всех категорий**

Сельскохозяйственные организации

2007	69,3	72,7	62,5	19,7	82,1
2008	69,5	72,2	64,2	18,5	84,0
2009	70,3	72,6	66,0	17,7	83,4
2010	69,8	71,3	67,6	14,7	82,2
2011	69,4	70,6	68,3	16,0	79,9
2012	69,2	69,3	71,9	13,9	76,7

Хозяйства населения

2007	1,9	0,6	0,5	59,2	4,0
2008	1,8	0,5	0,5	60,8	3,4
2009	1,9	0,5	0,6	60,2	3,4
2010	2,0	0,6	0,5	60,2	3,4
2011	1,9	0,6	0,6	57,7	3,4
2012	2,0	0,5	0,7	63,1	3,8

Крестьянские (фермерские) хозяйства

2007	28,8	26,7	37,0	21,1	13,9
2008	28,7	27,3	35,3	20,7	12,6
2009	27,8	26,9	33,4	22,1	13,2
2010	28,2	28,1	31,9	25,1	14,4
2011	28,7	28,8	31,1	26,3	16,7
2012	28,8	30,2	27,4	23,0	19,4

Структура посевных площадей сельскохозяйственных культур
(в хозяйствах всех категорий; в процентах)

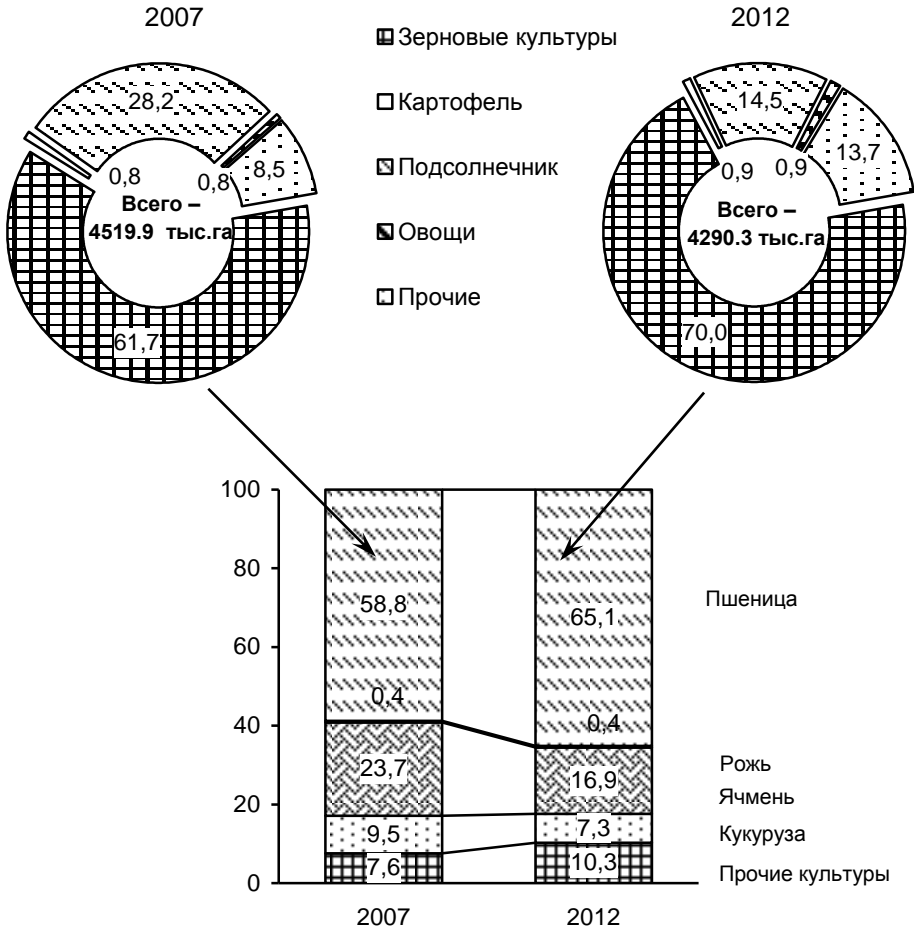

12.15 Валовой сбор продукции растениеводства

(в хозяйствах всех категорий; тыс. тонн)

	2007	2008	2009	2010	2011	2012
Зерно (в весе после доработки)	4094,8	8871,1	6598,1	6620,9	7735,9	6159,5
в том числе:						
пшеница озимая	3239,0	6642,6	5315,7	5407,5	5746,6	4448,4
пшеница яровая	5,7	10,3	7,3	8,2	26,2	14,2
рожь озимая	15,8	21,4	12,1	6,7	17,7	13,1
кукуруза на зерно	323,0	633,7	186,7	206,7	538,7	456,7
ячмень озимый	35,5	116,9	165,9	169,2	120,5	59,9
ячмень яровой	332,9	1144,2	696,3	537,5	781,6	773,8
овес	13,1	37,4	16,8	23,0	34,9	23,7
просо	38,1	128,9	42,9	39,7	196,4	87,5
гречиха	9,7	6,3	1,9	0,7	4,1	3,8
рис	51,9	43,9	62,4	65,3	58,4	66,8
зернобобовые	21,6	56,6	71,6	138,3	166,6	169,9
Семена масличных культур	1241,2	1564,2	1018,0	1032,7	1247,9	1039,3
в том числе:						
подсолнечника	1224,1	1529,8	966,3	901,1	1026,5	807,9
сои	5,5	3,2	3,7	10,6	18,5	10,5
Картофель	270,8	380,2	305,4	284,5	394,9	400,9
в том числе в сельскохозяйственных предприятиях	70,4	103,0	74,5	69,1	93,7	98,1
Овощи – всего	341,0	552,9	476,6	487,8	640,1	683,1
в том числе в сельскохозяйственных предприятиях	79,5	136,2	93,7	96,4	126,1	127,9
Кукуруза на силос, зеленый корм и сенаж	441,9	481,4	442,0	354,1	519,2	282,0
Кормовые корнеплоды	9,9	14,7	11,5	8,4	11,8	9,8
Сено многолетних трав	103,8	219,3	129,0	167,0	182,5	132,3
Сено однолетних трав	46,3	65,4	48,3	61,5	79,9	65,8
Сено естественных и улучшенных сенокосов	39,6	65,6	56,8	82,2	87,7	74,8

Структура производства основных продуктов растениеводства по категориям хозяйств в 2012 году
(в процентах к итогу)

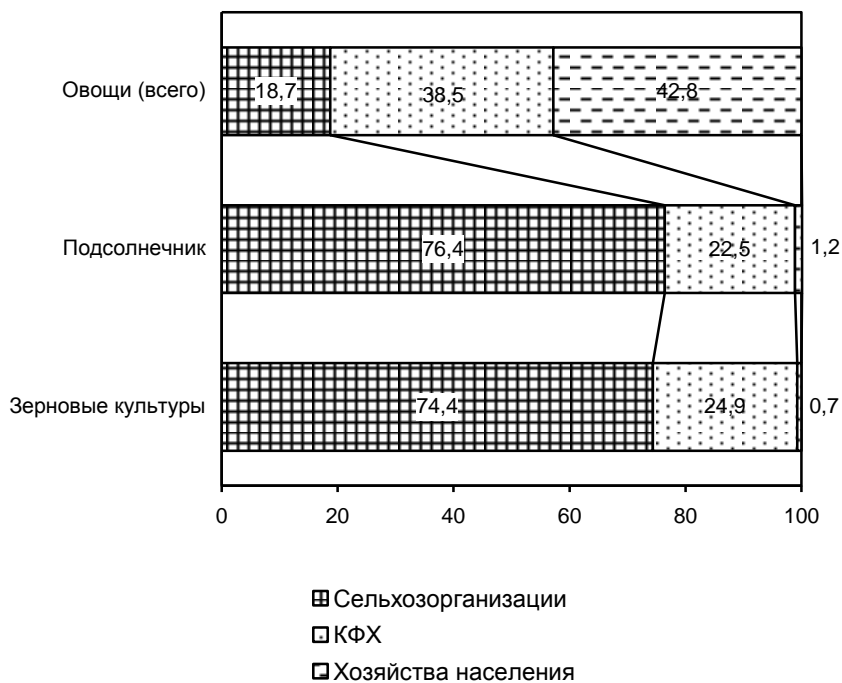

**12.16 Урожайность сельскохозяйственных культур
по категориям хозяйств**
(центнеров с одного гектара убранный площади)

	2007	2008	2009	2010	2011	2012
Хозяйства всех категорий						
Зерно (в весе после доработки)	18,8	31,4	24,7	24,6	26,7	21,6
в том числе:						
пшеница озимая	22,2	34,1	26,8	27,3	29,2	23,8
пшеница яровая	11,8	21,1	12,2	13,3	15,5	13,4
рожь озимая	14,6	21,3	15,5	11,7	19,1	12,5
кукуруза на зерно	16,2	26,2	18,6	16,1	29,0	21,6
ячмень озимый	20,4	34,6	33,4	27,5	27,3	23,3
ячмень яровой	9,1	28,2	17,4	15,9	20,1	17,1
овес	8,8	21,0	11,9	14,4	18,0	12,5
просо	9,3	15,0	10,5	8,0	15,7	10,2
гречиха	6,0	7,7	5,3	2,7	6,6	5,2
рис	41,4	34,4	42,1	44,8	38,9	46,5
зернобобовые	7,9	23,9	16,6	17,5	17,6	13,1
Масличные культуры	10,6	12,1	10,0	10,2	12,1	11,4
в том числе:						
подсолнечник	10,7	12,1	10,0	10,0	12,4	13,3
Картофель	78,9	105,8	83,2	78,1	108,7	108,9
Овощи (открытый грунт)	93,9	143,6	129,4	130,2	164,6	181,8
Кукуруза на силос, зеленый корм и сенаж	79,4	103,1	97,1	76,2	133,3	86,6
Кормовые корнеплоды	103,0	160,8	125,9	99,0	132,8	118,4
Сено многолетних трав	10,3	21,1	13,6	18,7	18,3	15,2
Сено однолетних трав	10,1	14,4	12,9	13,6	17,1	16,5
Сено естественных сенокосов (включая улучшенные)	16,2	35,3	32,9	35,8	37,3	34,6

Сельское хозяйство

Продолжение

	2007	2008	2009	2010	2011	2012
--	------	------	------	------	------	------

Сельскохозяйственные организации

Зерно (в весе после доработки)	20,8	33,1	26,4	26,3	28,4	23,0
в том числе:						
пшеница озимая	24,0	35,7	28,5	29,1	31,0	25,3
пшеница яровая	11,4	21,1	11,9	13,8	16,0	13,0
рожь озимая	14,4	22,0	16,3	12,3	19,7	13,2
кукуруза на зерно	17,2	27,2	19,4	16,5	30,3	22,8
ячмень озимый	23,4	38,0	36,1	28,9	28,4	24,6
ячмень яровой	10,2	30,1	18,6	16,7	21,0	18,2
овес	10,0	23,8	13,7	15,8	20,1	14,0
просо	10,7	15,7	11,6	8,8	17,0	11,2
гречиха	6,7	8,0	5,7	2,9	7,1	5,4
рис	41,6	34,4	42,1	44,8	38,7	46,5
зернобобовые	8,1	24,5	17,0	18,4	18,6	13,6
Масличные культуры	12,5	14,0	11,8	11,9	13,7	12,4
в том числе:						
подсолнечник	12,7	14,1	11,8	11,7	14,2	14,8
Картофель	157,9	228,8	155,6	148,4	214,6	206,9
Овощи (открытый грунт)	115,1	184,7	178,9	186,9	221,7	262,7
Кукуруза на силос, зеленый корм и сенаж	83,1	105,7	100,3	77,6	136,8	87,9
Кормовые корнеплоды	136,1	243,5	231,8	161,1	235,3	163,6
Сено многолетних трав	10,3	22,2	14,0	20,4	18,7	15,1
Сено однолетних трав	12,1	15,5	13,4	14,4	18,0	16,5
Сено естественных сенокосов (включая улучшенные)	17,2	35,6	8,3	11,1	9,9	7,9

Сельское хозяйство

Продолжение

	2007	2008	2009	2010	2011	2012
Хозяйства населения						
Зерно (в весе после доработки)	18,0	32,6	27,9	26,7	34,5	28,2
в том числе:						
пшеница озимая	26,0	35,8	29,1	33,2	36,2	30,2
пшеница яровая	16,3	40,4	36,4	35,7	37,7	27,4
рожь озимая	12,7	27,3	20,2	27,2	30,8	28,9
кукуруза на зерно	23,1	30,6	29,0	23,9	40,5	29,0
ячмень озимый	15,0	33,9	28,0	31,8	35,6	30,9
ячмень яровой	13,0	34,8	27,9	27,3	32,1	28,3
овес	10,0	11,1	12,6	19,7	28,7	27,6
просо	8,5	14,6	15,2	10,5	13,1	10,8
гречиха	10,0	10,0	10,0	2,3	10,3	8,0
рис	-	-	41,0	-	-	-
зернобобовые	20,3	22,2	14,6	14,9	18,3	16,6
Масличные культуры	13,5	14,0	9,5	11,3	14,6	14,2
в том числе:						
подсолнечник	13,5	14,0	9,5	11,3	14,6	14,2
Картофель	64,4	84,4	68,8	63,9	88,8	89,9
Овощи (открытый грунт)	82,6	125,3	111,4	100,5	123,2	125,8
Кукуруза на силос, зеленый корм и сенаж	79,1	97,6	84,9	86,4	80,3	79,1
Кормовые корнеплоды	100,2	149,6	108,1	91,3	110,8	111,5
Сено многолетних трав	17,4	19,6	19,8	20,9	38,2	36,3
Сено однолетних трав	18,3	20,4	19,2	19,2	32,1	33,3
Сено естественных сенокосов (включая улучшенные)	-	-	-	-	-	-

Сельское хозяйство

Продолжение

	2007	2008	2009	2010	2011	2012
Крестьянские (фермерские) хозяйства						
Зерно (в весе после доработки)	13,2	26,9	19,9	20,1	22,4	18,0
в том числе:						
пшеница озимая	16,6	29,4	22,2	22,6	24,8	20,0
пшеница яровая	12,5	19,9	11,4	11,8	12,4	14,1
рожь озимая	15,0	19,2	12,5	8,6	15,7	7,8
кукуруза на зерно	10,9	21,2	11,1	12,1	23,0	17,9
ячмень озимый	12,5	24,3	22,6	21,2	22,0	19,2
ячмень яровой	7,1	24,8	14,8	14,0	18,0	15,2
овес	6,5	15,7	8,4	11,2	13,7	9,8
просо	6,5	13,4	8,4	6,0	13,2	8,0
гречиха	4,3	6,3	3,2	1,5	4,5	4,1
рис	35,7	36,2	42,0	51,0	46,2	-
зернобобовые	5,1	19,1	13,7	13,4	14,0	11,1
Масличные культуры	7,2	8,6	6,5	6,8	8,4	8,6
в том числе:						
подсолнечник	7,2	8,6	6,5	6,8	8,4	10,0
Картофель	102,9	151,5	124,5	133,5	177,9	156,7
Овощи (открытый грунт)	109,9	159,4	148,2	172,5	227,6	280,7
Кукуруза на силос, зеленый корм и сенаж	22,4	30,8	26,0	39,0	39,3	56,7
Кормовые корнеплоды	35,8	58,9	62,3	36,6	83,3	131,1
Сено многолетних трав	8,7	13,9	10,4	11,5	13,4	12,3
Сено однолетних трав	5,4	10,2	9,5	9,8	11,7	11,2
Сено естественных сенокосов (включая улучшенные)	5,1	11,4	9,0	12,6	11,2	7,1

12.17 Площадь плодово-ягодных культур и виноградных насаждений

(в хозяйствах всех категорий; тыс. гектаров)

	2007	2008	2009	2010	2011	2012
Площадь плодово-ягодных насаждений	26,9	26,3	25,5	23,4	24,3	23,8
в том числе в плодоносящем возрасте	22,2	21,4	20,7	18,5	18,5	17,8
Площадь виноградных насаждений	4,5	4,8	5,0	4,8	5,0	4,6
в том числе в плодоносящем возрасте	2,7	2,8	2,6	2,5	2,8	2,8

12.18 Валовой сбор, урожайность плодов, ягод и винограда

(в хозяйствах всех категорий)

	Валовой сбор, тыс.тонн			Урожайность, ц/га	
	плоды, ягоды и виноград	в том числе:		плодов и ягод	винограда
		плоды и ягоды	виноград		
2007	142,8	131,8	11,0	59,1	36,3
2008	115,3	102,2	13,1	47,8	46,7
2009	124,3	110,7	13,6	53,4	50,5
2010	115,4	99,5	15,9	53,4	59,6
2011	122,8	106,4	16,4	57,5	58,1
2012	129,1	114,9	14,2	64,5	51,3

**12.19 Площадь плодово-ягодных культур и
виноградных насаждений, валовой сбор плодов, ягод и
винограда по категориям хозяйств
в 2012 году**

	В хозяйствах всех категорий	в том числе:		
		в сельско- хозяйст- венных организа- циях	в хозяйствах населения	в кресть- янских (фермер- ских) хозяйствах
Площадь плодово- ягодных насаждений, га	23799 ¹	7652	14847	1301
в том числе:				
в плодоносящем возрасте	17804	4628	13022	154
Площадь виноградных насаждений, га	4626	3768	586	272
в том числе:				
в плодоносящем возрасте	2765	2270	471	24
Валовой сбор, тонн:				
плодов (семечковых, косточковых, орехо- плодных), ягод и винограда	129070	29294	99606	170
в том числе:				
винограда	14172	7558	6575	39

¹ Сумма слагаемых не идет на итог за счет округления данных.

Животноводство**12.20 поголовье скота**

(на 1 января в хозяйствах всех категорий; тыс. голов)

	Крупный рогатый скот		Свиньи	Овцы и козы	Лошади
	всего	в том числе коровы			
2008	585,8	261,1	959,2	806,2	15,4
2009	588,8	262,3	852,3	857,4	14,4
2010	565,8	253,6	758,2	872,9	13,3
2011	569,1	254,7	529,8	910,4	12,6
2012	597,6	273,8	505,7	996,0	12,0
2013	606,9	286,1	478,2	1046,2	11,2

12.21 поголовье скота по категориям хозяйств на 1 января 2013 года

(тыс. голов)

	Крупный рогатый скот		Свиньи	Овцы и козы	Лошади
	всего	в том числе коровы			
Хозяйства всех категорий	606,9	286,1 ¹	478,2	1046,2	11,2
в том числе:					
сельскохозяйственные организации	125,2	48,6	176,7	111,6	3,6
личные подсобные хозяйства	410,0	198,0	278,9	607,8	6,5
крестьянские (фермерские) хозяйства	71,7	39,4	22,6	326,8	1,1

¹ Сумма слагаемых не идет на итог за счет округления данных.

**12.22 Удельный вес поголовья скота, содержащегося
в личных подсобных хозяйствах, в общем поголовье скота**
(на 1 января; процентов)

	2008	2009	2010	2011	2012	2013
Крупный рогатый скот	66,7	66,9	65,7	66,5	68,3	67,6
в том числе коровы	71,5	70,6	69,2	69,6	70,1	69,2
Свины	61,5	60,2	50,6	51,9	58,0	58,3
Овцы и козы	59,4	58,4	56,0	57,4	59,1	58,1

12.23 Поголовье птицы
(на 1 января; тыс. голов)

	2008	2009	2010	2011	2012	2013
В хозяйствах всех категорий	16974,4	18085,5	20217,8	21736,2 ¹	24750,9	19033,1
из них:						
в сельско- хозяйственных организациях	6877,7	7998,5	10241,6	11606,8	13548,7	8060,6
в том числе:						
взрослая птица	2900,2	4237,6	3408,8	3974,3	4182,9	4417,6
из них:						
куры и петухи	2697,8	3934,9	3032,2	3418,7	3399,4	3531,8
в том числе:						
куры- несушки	2675,7	2902,4	3014,8	3374,6	3368,7	3508,2
гуси	1,1	2,5	1,8	0,0	0,0	0,8
другие виды птицы	201,3	300,2	374,9	555,6	783,4	885,0
в личных подсобных хозяйствах	9790,0	9801,9	9672,4	9807,9	10992,5	10801,4
в крестьянских (фермерских) хозяйствах	306,7	285,1	303,7	321,6	209,7	171,7

¹ Сумма слагаемых не идет на итог за счет округления данных.

**12.24 Производство скота и птицы по видам
(на убой в живом весе)
по категориям хозяйств**

	ТЫС. ТОНН					
	2007	2008	2009	2010	2011	2012
В хозяйствах всех категорий						
Скот и птица	323,6	342,7	378,4	379,3	372,9	354,2
в том числе:						
крупный рогатый скот	73,4	76,7	84,6	78,8	78,3	80,5
свиньи	157,0	163,6	173,9	136,4	100,3	89,5
овцы и козы	11,3	11,9	13,4	13,6	15,3	17,2
птица	80,2	89,1	105,2	149,3	177,8	165,7
Сельскохозяйственные организации						
Скот и птица	96,4	109,2	129,7	177,3	197,2	178,7
в том числе:						
крупный рогатый скот	14,8	12,5	12,9	12,9	11,7	11,7
свиньи	27,8	26,6	30,8	36,7	30,0	28,8
овцы и козы	2,6	1,7	1,7	1,5	1,3	1,3
птица	50,9	68,2	84,1	126,0	154,0	136,7
Личные подсобные хозяйства						
Скот и птица	209,1	213,7	227,0	180,3	156,3	160,3
в том числе:						
крупный рогатый скот	55,1	59,8	66,0	60,0	60,2	63,1
свиньи	116,4	124,9	130,8	89,2	63,4	57,0
овцы и козы	7,8	7,9	8,7	7,7	8,9	10,6
птица	28,3	20,1	20,3	22,4	22,8	28,5
Крестьянские (фермерские) хозяйства						
Скот и птица	18,1	19,8	21,7	21,8	19,4	15,1
в том числе:						
крупный рогатый скот	3,5	4,5	5,6	5,8	6,4	5,7
свиньи	12,8	12,2	12,3	10,5	6,8	3,6
овцы и козы	0,9	2,3	3,0	4,4	5,2	5,3
птица	1,0	0,8	0,7	0,9	0,9	0,4

12.25 Производство основных продуктов животноводства

	2007	2008	2009	2010	2011	2012
В хозяйствах всех категорий						
Мясо (в убойном весе), тыс. т	229,0	253,0	269,3	261,2	273,7	265,1
в том числе:						
говядина и телятина	41,8	45,4	50,3	44,7	44,6	48,3
свинина	125,3	132,9	128,2	96,6	100,3	80,3
баранина и козлятина	5,5	5,8	6,5	5,1	6,1	6,9
мясо птицы	55,3	68,1	83,5	114,0	139,2	128,9
Молоко, тыс. т	952,9	995,5	1035,3	1003,1	1017,3	1078,9
Яйца, млн. шт.	1474,2	1397,5	1484,7	1598,2	1723,3	1782,9
Шерсть (в физическом весе), т	2477	2477	2696	2729	2672	2807

**12.26 Производство продукции животноводства
в расчете на душу населения¹**

	Мясо (в убойном весе), кг	Молоко, кг	Яйца, штук
2007	53	221	342
2008	59	232	325
2009	63	241	346
2010	61	234	373
2011	64	238	404
2012	62	253	419

¹ Данные за 2007-2010 гг. рассчитаны с использованием численности населения, пересчитанной с учетом итогов Всероссийской переписи населения 2010 года.

12.27 Продуктивность скота и птицы
 (килограммов)

	2007	2008	2009	2010	2011	2012
Хозяйства всех категорий						
Надой молока на одну корову	3820	4021	4224	4295	4344	4407
Средний годовой настриг шерсти с овцы (в физическом весе)	3,5	3,4	3,4	3,4	3,2	3,0
Сельскохозяйственные организации						
Надой молока на одну корову	3084	3367	3951	4015	3835	4181
Средняя годовая яйценоскость кур-несушек, шт.	306	295	314	308	309	303
Средний годовой настриг шерсти с овцы (в физическом весе)	3,3	3,2	3,3	2,9	3,1	2,9
Личные подсобные хозяйства						
Надой молока на одну корову	3985	4161	4294	4370	4428	4443
Средний годовой настриг шерсти с овцы (в физическом весе)	3,6	3,5	3,5	3,5	3,2	3,1
Крестьянские (фермерские) хозяйства						
Надой молока на одну корову	3833	3923	4073	4133	4354	4363
Средний годовой настриг шерсти с овцы (в физическом весе)	3,4	3,3	3,4	3,5	3,2	3,1

12.28 Расход кормов в животноводстве

	2007	2008	2009	2010	2011	2012
Хозяйства всех категорий						
Все корма, в пересчете на кормовые единицы, тыс. т	3249,4	3595,2	3452,5	3414,4	3434,2	3676,5
в том числе концентрированные корма	1654,7	1832,2	1819,9	1725,7	1895,0	1794,9
Расход кормов в расчете на одну голову условного крупного скота, ц кормовых ед.	29,55	30,39	29,11	28,36	30,14	30,12
Сельскохозяйственные организации						
Все корма, в пересчете на кормовые единицы, тыс. т	1029,2	940,5	1026,8	991,5	1025,8	920,8
в том числе: концентрированные корма	649,3	594,8	680,1	687,5	727,6	629,2
Расход кормов в расчете на одну голову условного крупного скота, ц кормовых ед.	26,58	25,73	25,33	22,50	22,83	22,86
Личные подсобные хозяйства						
Все корма, в пересчете на кормовые единицы, тыс. т	1960,4	2353,6	2124,4	2124,0	2384,0	2436,2
в том числе: концентрированные корма	898,4	1120,7	1027,0	934,4	1060,4	1068,2
Расход кормов в расчете на одну голову условного крупного скота, ц кормовых ед.	31,06	32,25	30,80	31,78	34,63	33,92

Сельское хозяйство

Продолжение

	2007	2008	2009	2010	2011	2012
--	------	------	------	------	------	------

Крестьянские (фермерские) хозяйства

Все корма, в пересчете на кормовые единицы, тыс. т	259,8	301,2	301,4	298,8	324,4	319,5
в том числе: концентрированные корма	107,0	116,7	112,8	103,8	106,9	97,5
Расход кормов в расчете на одну голову условного крупного скота, ц кормовых ед.	31,89	34,34	33,13	32,08	35,21	32,96

Продовольственные ресурсы и их использование

12.29 Ресурсы и использование мяса и мясопродуктов (тыс. тонн)

	2007	2008	2009	2010	2011	2012
--	------	------	------	------	------	------

Ресурсы

Запасы на начало года	9,5	9,9	10,6	18,0	14,9	18,0
Производство	229,0	253,0	269,3	261,2	273,7	265,1
Ввоз, включая импорт	66,2	89,0	89,7	75,3	94,3	105,9
Итого ресурсов	304,7	351,9	369,6	354,5	382,9	389,0

Использование

На производственные цели	0,1	0,2	0,2	0,2	0,3	0,3
Потери	0,1	0,1	0,1	0,1	0,1	0,1
Вывоз, включая экспорт	29,8	62,8	72,6	50,4	67,8	72,2
Личное потребление	264,8	278,2	278,7	288,9	296,7	300,6
Запасы на конец года	9,9	10,6	18,0	14,9	18,0	15,8

**12.30 Ресурсы и использование
молока и молочных продуктов**
(тыс. тонн)

	2007	2008	2009	2010	2011	2012
--	------	------	------	------	------	------

Ресурсы

Запасы на начало года	24,3	32,4	41,5	39,6	46,6	49,4
Производство	952,9	995,5	1035,3	1003,1	1017,3	1078,9
Ввоз, включая импорт	162,8	174,8	184,3	220,6	243,9	245,6
Итого ресурсов	1140,0	1202,7	1261,1	1263,3	1307,8	1373,9

Использование

На производственные цели	51,0	49,0	46,9	36,5	38,6	38,8
Потери	0,1	0,1	0,1	0,2	0,1	0,1
Вывоз, включая экспорт	31,1	32,9	66,0	55,6	75,3	106,3
Личное потребление	1025,4	1079,2	1108,5	1124,4	1144,4	1181,9
Запасы на конец года	32,4	41,5	39,6	46,6	49,4	46,8

**12.31 Ресурсы и использование
овощей и продовольственных бахчевых культур**
(тыс. тонн)

	2007	2008	2009	2010	2011	2012
--	------	------	------	------	------	------

Ресурсы

Запасы на начало года	113,3	86,5	92,3	42,2	38,0	53,8
Производство (валовой сбор)	368,2	593,2	516,3	524,5	688,0	716,5
Ввоз, включая импорт	150,6	65,6	222,2	181,0	25,9	28,7
Итого ресурсов	632,1	745,3	830,8	747,7	751,9	799,0

Использование

На производственные цели	33,8	46,3	40,1	30,0	24,4	25,1
Потери	4,1	5,4	5,3	2,0	3,8	15,1
Вывоз, включая экспорт	49,4	69,1	211,7	119,8	83,4	68,9
Личное потребление	458,3	532,2	531,5	557,9	586,5	613,8
Запасы на конец года	86,5	92,3	42,2	38,0	53,8	76,1

13

СТРОИТЕЛЬСТВО

Деятельность строительных организаций

Материально-техническая база строительства

*Жилищное и социально-культурное
строительство*

Деятельность строительных организаций

13.1	Число действующих строительных организаций по формам собственности	534
13.2	Объем работ, выполненных собственными силами по виду деятельности «Строительство»	535
13.3	Объем работ, выполненных собственными силами по виду деятельности «Строительство» организациями различных форм собственности	536
13.4	Структура затрат на производство работ, выполненных по виду деятельности «Строительство»	537

Материально-техническая база строительства

13.5	Основные фонды организаций основного вида экономической деятельности «Строительство»	538
13.6	Наличие машин в строительных организациях	538
13.7	Ввод в действие отдельных производственных мощностей за счет строительства новых, расширения и реконструкции действующих предприятий и организаций	539

Жилищное и социально-культурное строительство

13.8	Ввод в действие жилых домов	541
13.9	Ввод в действие жилых домов в городах и поселках городского типа и сельской местности	543
13.10	Ввод в действие жилых домов в расчете на 1000 населения	543
13.11	Ввод в действие жилых домов по организациям различных форм собственности	544
13.12	Число построенных квартир и их средний размер	546
13.13	Не завершенные строительством жилые дома	547
13.14	Ввод в действие объектов социально-культурного назначения	548
13.15	Ввод в действие учреждений высшего, среднего и начального профессионального образования	549

Деятельность строительных организаций

К **строительным организациям** относятся все общестроительные и специализированные организации, включая ремонтно-строительные организации, тресты (управления) механизации и домостроительные комбинаты, буровые организации, осуществляющие глубокое разведочное бурение и другие работы, связанные со строительством разведочных скважин на нефть и газ и другие организации, зарегистрированные кодом ОКВЭД 45.

В **стоимость работ**, выполненных по виду деятельности «Строительство», включается стоимость строительных и монтажных работ по строительству новых объектов, по капитальному и текущему ремонту, реконструкции, модернизации жилых и нежилых зданий и инженерных сооружений.

Стоимостные показатели по строительству приведены в фактически действовавших ценах, индексы физического объема работ, выполненных по виду деятельности «Строительство», рассчитаны в сопоставимых ценах.

Данные о **вводе в действие производственных мощностей** включают ввод за счет нового строительства, расширения и реконструкции. Прирост производственных мощностей за счет технического перевооружения и проведения других организационно-технических мероприятий в эти данные не включен.

13.1 Число действующих строительных организаций по формам собственности
(по полному кругу)

	2007	2008	2009	2010	2011	2012
--	------	------	------	------	------	------

Число действующих строительных организаций – всего

Всего	3863	4224	5537	5968	6234	6665
в том числе по формам собственности:						
государственная	53	48	47	45	44	44
муниципальная	19	14	10	12	10	5
частная	3701	4104	5236	5864	6135	6590
смешанная	66	39	229	40	37	18
общественная	13	8	5	2	2	1
иностранная	10	11	10	5	4	7
потребительской кооперации	1	-	-	-	2	-

в том числе с численностью работников до 100 человек¹

Всего	3766	4131	5435	5882	6146	6568
в том числе по формам собственности:						
государственная	36	46	33	33	35	35
муниципальная	17	14	9	11	9	4
частная	3634	4024	5160	5795	6062	6507
смешанная	56	30	219	36	32	14
общественная	13	8	5	2	2	1
иностранная	9	9	9	5	4	7
потребительской кооперации	1	-	-	-	2	-

¹ Включены строительные организации с численностью до 15 человек, не являющиеся субъектами малого предпринимательства, крупные и средние организации государственной и муниципальной собственности с численностью свыше 15 человек и субъекты малого предпринимательства (включая микропредприятия).

**13.2 Объем работ, выполненных собственными силами
по виду деятельности «Строительство»**
(по полному кругу организаций)

	Объем работ по виду деятельности «Строительство» в фактически действовавших ценах, млн. рублей	В % к предыдущему году, в сопоставимых ценах
2007	60857,5	105,5
2008	85360,0	114,5
2009	70318,8	78,1
2010	76494,6	101,0
2011	83386,0	98,6
2012	95780,0	108,6

13.3 Объем работ, выполненных собственными силами по виду деятельности «Строительство» организациями различных форм собственности
(в фактически действовавших ценах)

	2007	2008	2009	2010	2011	2012
Объем работ, выполненных собственными силами по виду деятельности «Строительство» – всего, млн. руб.	60857,5	85360,0	70318,8	76494,6	83386,0	95780,0
в % к итогу	100	100	100	100	100	100
в том числе по формам собственности:						
государственная, млн. руб.	3854,1	4178,3	3105,6	2542,4	2599,0	3542,8
в % к итогу	6,3	4,9	4,4	3,3	3,1	3,7
муниципальная, млн. руб.	613,7	504,2	325,0	383,7	300,3	345,2
в % к итогу	1,0	0,6	0,5	0,5	0,4	0,4
общественных объединений, млн. руб.	225,0	59,7	210,7	163,9	186,4	207,6
в % к итогу	0,4	0,1	0,3	0,2	0,2	0,2
смешанная, млн. руб.	2064,4	2532,0	2589,7	3749,8	2608,3	2712,7
в % к итогу	3,4	3,0	3,7	4,9	3,1	2,8
частная, млн. руб.	53210,5	77925,8	63924,0	69621,8	76520,9	88455,3
в % к итогу	87,4	91,3	90,9	91,0	91,8	92,4
иностранная, млн. руб.	888,0	160,0	163,9	33,0	1168,7	516,4
в % к итогу	1,5	0,2	0,2	0,04	1,4	0,5
потребительской кооперации, млн. руб.	1,7	-	-	-	2,4	-
в % к итогу	0,003	-	-	-	0,003	-

**13.4 Структура затрат на производство работ,
выполненных по виду деятельности «Строительство»¹**
(в процентах к итогу)

	2007	2008	2009	2010	2011	2012
Всего затрат	100	100	100	100	100	100
в том числе по элементам:						
материальные затраты	62,8	64,7	57,9	59,9	60,7	55,9
расходы на оплату труда	20,1	19,2	22,7	22,1	20,0	22,4
страховые взносы в Пенсионный фонд, ФСС, ФФОМС, ТФОМС ²	4,7	4,3	5,1	5,0	5,9	6,3
амортизация основных средств	2,4	2,5	3,0	3,1	2,7	3,6
прочие затраты	10,0	9,3	11,3	10,0	10,7	11,8

¹ По крупным и средним строительным организациям.

² До 2010 года – единый социальный налог.

Материально-техническая база строительства

13.5 Основные фонды организаций основного вида экономической деятельности «Строительство»¹ (на конец года)

	2007	2008	2009	2010	2011	2012
Наличие основных фондов (по полной учетной стоимости), млн. руб.	5826,1	7945,7	11686,0	8921,4	8994,0	11168,3
Видовая структура основных фондов, в % от наличия основных фондов на конец года	100	100	100	100	100	100
из них:						
здания	16,7	17,5	37,4	15,9	15,9	13,7
сооружения	5,9	8,9	9,6	8,5	6,2	5,5
машины и оборудование	51,9	48,2	35,0	48,0	50,9	48,8
транспортные средства	23,0	23,5	16,7	25,9	25,3	30,3
прочие	2,5	1,9	1,3	1,7	1,7	1,7
Степень износа основных фондов на конец года, %	44,3	39,9	60,7	46,2	49,4	47,5
Удельный вес полностью изношенных основных фондов, в % от общего объема	17,2	13,2	11,1	13,3	15,5	13,0
Ввод в действие основных фондов, млн. руб.	1233,4	2014,3	699,3	910,1	1550,7	1713,5

¹ По крупным и средним коммерческим организациям.

13.6 Наличие машин в строительных организациях¹ (на 1 января; штук)

	2008	2009	2010	2011	2012	2013
Экскаваторы	352	287	281	272	267	251
Скреперы	82	86	85	67	50	52
Бульдозеры на тракторах	292	224	228	220	225	191
Краны передвижные – всего	665	528	500	484	470	425
в том числе:						
башенные	85	75	75	79	69	74
Автопогрузчики	210	192	211	215	195	215
Автогрейдеры	221	171	186	175	164	175

¹ По крупным и средним организациям.

13.7 Ввод в действие отдельных производственных мощностей за счет строительства новых, расширения и реконструкции действующих предприятий и организаций

	2007	2008	2009	2010	2011	2012
Линии электропередач напряжением 35 кВ и выше, км	83,8	123,1	84,2	-	96,0	72,8
Линии электропередач для электрификации сельского хозяйства напряжением 6-20 кВ, км	196,7	236,9	246,1	110,4	298,3	249,2
Линии электропередач для электрификации сельского хозяйства напряжением 0,4 кВ, км	282,4	340,9	360,8	274,6	643,0	788,7
Трансформаторные понизительные подстанции напряжением 35 кВ и выше, тыс. кВА	278,6	299,3	92,3	120,0	40,0	32,6
Газопроводы магистральные, км	48,9	0,02	26,2	82,2	-	-
Мощности по добыче угля, тыс. тонн	650,0	300,0	-	-	-	-

Строительство

Продолжение

	2007	2008	2009	2010	2011	2012
Мощности по производству:						
пленки полимерной, тыс. тонн	2,2	0,1	-	-	-	-
кирпича строительного, млн. шт. условного кирпича	-	-	90,8	3,6	-	-
конструкций и изделий сборных железобетонных, тыс. куб. м	-	42,4	-	18,5	-	-
плитки керамической облицовочной, тыс. кв. м	8000,0	-	-	-	-	-
хлебобулочных изделий, тонн в сутки	6,6	7,7	-	80,9	20,7	-
колбасы, тонн в смену	1,0	7,2	-	-	0,3	-
масла растительного, тонн переработки маслосемян в сутки	3,0	-	-	1340,0	-	-
макаронных изделий, тыс. т	0,1	-	-	-	-	2,4
Хранилища для картофеля, овощей и фруктов, тыс. т единовременного хранения	0,02	-	-	-	10,0	-

Жилищное и социально-культурное строительство

В данные об общем числе построенных квартир включены квартиры в жилых домах квартирного и гостиничного типа и общежитиях, построенных в городских поселениях и сельской местности предприятиями и организациями всех форм собственности, а также индивидуальными застройщиками.

Общая площадь жилых домов определяется как сумма площадей жилых помещений и подсобных помещений квартир, а также площадей лоджий, балконов, веранд, террас и холодных кладовых, подсчитываемых с соответствующими понижающими коэффициентами, в домах квартирного и гостиничного типа, общежитиях постоянного типа и других строениях предназначенных для проживания людей в домах для инвалидов и престарелых, спальных корпусах детских домов и школ-интернатов. К подсобным помещениям относятся кухни, передние, внутриквартирные коридоры, ванны или душевые, туалеты, кладовые или хозяйственные встроенные шкафы. В общежитиях к подсобным (вспомогательным) помещениям, кроме выше указанных, относятся помещения культурно-бытового назначения и медицинского обслуживания.

В общую площадь жилых зданий не входит площадь вестибюлей, тамбуров, лестничных площадок, общих коридоров, а также площадь в жилых домах, предназначенных для встроенно-пристроенных нежилых помещений.

13.8 Ввод в действие жилых домов

(тыс. кв. метров общей площади)

	Всего построено	в том числе:		Удельный вес жилых домов в общем вводе, %	
		населением за счет собственных и заёмных средств	жилищно-строительными кооперативами	населения	жилищно-строительной кооперации
2007	1705,6	980,7	13,6	57,5	0,8
2008	2008,4	1263,5	41,0	62,9	2,0
2009	1805,2	1299,7	3,6	72,0	0,2
2010	1808,6	1332,4	3,8	73,7	0,2
2011	1880,3	1314,9	36,9	69,9	2,0
2012	1984,0	1370,1	17,3	69,1	0,9

Динамика ввода в действие жилых домов
(тыс.кв.метров)

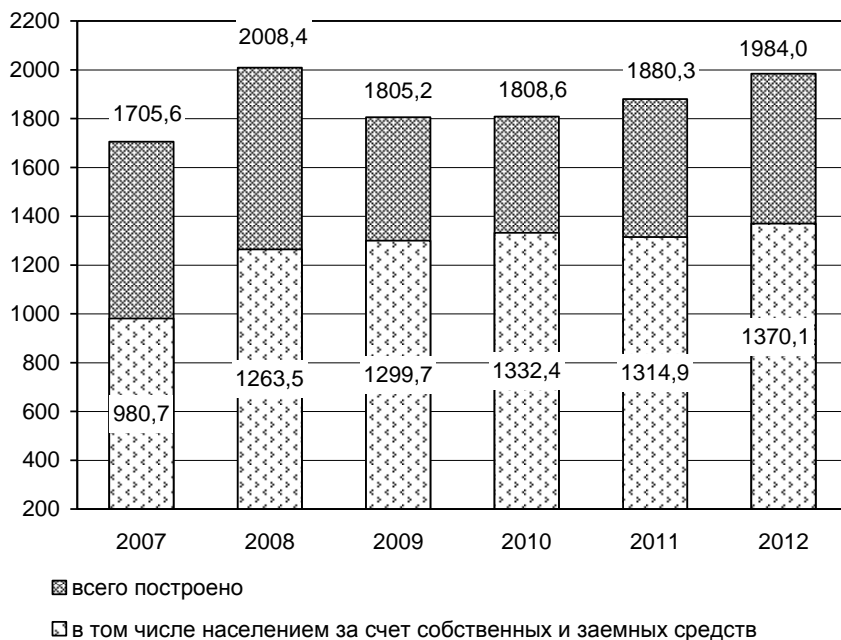

**13.9 Ввод в действие жилых домов
в городах и поселках городского типа и сельской местности**
(тыс. кв. метров общей площади)

	Всего построено	в том числе населением за свой счет и с помощью кредитов
--	--------------------	--

В городах и поселках городского типа

2007	1425,6	704,7
2008	1688,5	951,6
2009	1483,8	987,8
2010	1478,6	1008,5
2011	1543,5	989,9
2012	1631,6	1029,7

В сельской местности

2007	280,0	276,0
2008	319,9	311,9
2009	321,4	312,0
2010	330,0	323,9
2011	336,9	325,0
2012	352,4	340,3

**13.10 Ввод в действие жилых домов
в расчете на 1000 населения¹**
(кв. метров общей площади)

	Всего	в том числе:	
		в городах и поселках городского типа	в сельской местности

2007	396	495	196
2008	468	588	225
2009	421	516	227
2010	423	514	235
2011	441	537	242
2012	466	567	255

¹ За 2007-2010гг. показатели рассчитаны с использованием численности населения, пересчитанной с учетом итогов Всероссийской переписи населения 2010 года.

**13.11 Ввод в действие жилых домов
по организациям различных форм собственности¹**
(тыс. кв. метров общей площади)

	2007		2008		2009	
	всего	удельный вес в общем объеме ввода, %	всего	удельный вес в общем объеме ввода, %	всего	удельный вес в общем объеме ввода, %

Всего по области за
счет всех
источников
финансирования

1705,6 100,0 2008,4 100,0 1805,2 100,0

в том числе по
формам
собственности:

государственная 66,5 3,9 56,7 2,8 16,1 0,9

из нее:

федеральная 66,5 3,9 56,7 2,8 11,8 0,7

собственность
субъектов
федерации

- - - - 4,3 0,2

муниципальная 198,6 11,6 84,8 4,2 64,6 3,6

частная 1398,2 82,0 1795,4 89,4 1724,5 95,5

смешанная 37,5 2,2 51,3 2,6 - -

общественных
организаций

4,8 0,3 17,0 0,8 - -

совместная
российская и
иностранная
собственность

- - 3,2 0,2 - -

Строительство

Продолжение

	2010		2011		2012	
	всего	удельный вес в общем объеме ввода, %	всего	удельный вес в общем объеме ввода, %	всего	удельный вес в общем объеме ввода, %

Всего по области за счет всех источников финансирования

в том числе по формам собственности:

государственная	1808,6	100,0	1880,3	100,0	1984,0	100
из нее:						
федеральная	27,0	1,5	79,1	4,2	75,6	3,8
собственность субъектов федерации	26,5	1,5	79,1	4,2	73,6	3,7
муниципальная	0,5	0,03	-	-	2,0	0,1
частная	84,8	4,7	43,8	2,3	51,3	2,6
смешанная	1669,8	92,3	1745,3	92,8	1840,7	92,8
общественных организаций	-	-	11,5	0,6	3,2	0,2
совместная российская и иностранная	0,9	0,1	-	-	-	-
	26,1	1,4	0,8	0,04	13,3	0,7

¹ Общий ввод жилых домов приведен с учетом жилых домов, пригодных для постоянного проживания, построенных на садовых и дачных участках.

**13.12 Число построенных квартир
и их средний размер**

	2007	2008	2009	2010	2011	2012
--	------	------	------	------	------	------

**Всего по области за счет всех
источников финансирования**

Число квартир, ед.	18630	20402	18113	18496	20512	22285
Их средний размер, кв. м общей площади	91,6	98,4	99,7	97,8	91,7	89,0

из них:

жилищно-строительными кооперативами

Число квартир, ед.	223	694	60	54	759	234
Их средний размер, кв. м общей площади	61,1	59,0	60,3	70,3	48,7	74,0

индивидуальными застройщиками

Число квартир, ед.	7291	8952	9676	10122	10502	10997
Их средний размер, кв. м общей площади	134,5	141,1	134,3	131,6	125,2	124,6

13.13 Не завершенные строительством жилые дома
(на конец года)

	Число не завершенных строительством жилых домов (без индивидуальных)	Их общая площадь, тыс. кв. м
2007	326	1000,6
2008	317	1078,8
2009	288	1132,0
2010	405	1101,4
2011	350	1077,2
2012	398	1000,1

**13.14 Ввод в действие объектов
социально-культурного назначения**

	Общеобразовательные учреждения, учебных мест	Дошкольные учреждения, мест	Больничные учреждения, коек	Амбулаторно-поликлинические учреждения, посещений в смену	Дома-интернаты для престарелых, инвалидов и детей-инвалидов (включая дома интернаты для ветеранов труда), мест	Учреждения культуры клубного типа, мест
--	--	-----------------------------	-----------------------------	---	--	---

В городах и поселках городского типа и сельской местности

2007	825	215	40	1400	-	-
2008	192	510	25	857	-	300
2009	-	95	180	620	-	-
2010	264	-	130	750	50	-
2011	-	620	60	708	-	-
2012	550	505	-	175	110	-

в том числе в сельской местности

2007	-	120	-	100	-	-
2008	192	50	25	-	-	-
2009	-	-	30	70	-	-
2010	-	-	-	-	-	-
2011	-	-	-	-	-	-
2012	-	235	-	175	-	-

**13.15 Ввод в действие учреждений высшего,
среднего и начального профессионального образования**

	Высшие учебные заведения, кв. м общей площади учебно-лабораторных зданий	Средние специальные учебные заведения, кв. метров общей площади учебно-лабораторных зданий	Учреждения начального профессионального образования, ученических мест
2007	3116	-	-
2008	32885	-	-
2009	2589	-	540
2010	-	-	-
2011	-	-	-
2012	-	3517	-

14

ТРАНСПОРТ

Грузовые перевозки

Пассажирские перевозки

Транспортные средства и пути сообщения

Аварийность на транспорте

14.1	Основные показатели транспорта	554
Грузовые перевозки		
14.2	Перевозки (отправление) грузов по видам транспорта общего пользования	557
14.3	Грузооборот по видам транспорта общего пользования	557
14.4	Перевозки грузов и грузооборот промышленного железнодорожного транспорта	559
14.5	Перевозки отдельных грузов внутренним водным транспортом	559
14.6	Перевозки отдельных грузов морским транспортом	559
Пассажирские перевозки		
14.7	Перевозки пассажиров по видам транспорта общего пользования	560
14.8	Пассажиροоборот по видам транспорта общего пользования	561
14.9	Перевозки пассажиров транспортом общего пользования по видам сообщения	562
14.10	Основные показатели работы внутригородского пассажирского транспорта	563
14.11	Основные показатели работы пригородного и междугородного автобусного транспорта	563
14.12	Выполнение расписания движения пассажирского транспорта общего пользования	564
Транспортные средства и пути сообщения		
14.13	Наличие транспортных средств	566
14.14	Технические характеристики отдельных видов путей сообщения	567
14.15	Густота сети сообщения общего пользования	568
Аварийность на транспорте		
14.16	Численность пострадавших в дорожно-транспортных происшествиях на автомобильном транспорте	569

В разделе представлены данные об объемах перевозок грузов и пассажиров транспортом, о протяженности транспортных путей, наличии подвижного состава, аварийности на транспорте.

Транспорт как вид хозяйственной деятельности подразделяется на транспорт общего и необщего пользования.

Транспорт общего пользования – транспорт, удовлетворяющий потребности организаций всех видов экономической деятельности и населения в перевозках грузов и пассажиров, перемещающий различные виды продукции между производителями и потребителями, осуществляющий общедоступное транспортное обслуживание населения. К перевозкам транспорта общего пользования относятся перевозки на коммерческой основе (за плату) грузов или пассажиров, включая пассажиров, пользующихся правом бесплатного и льготного проезда.

На железнодорожном, внутреннем водном и воздушном транспорте количество перевезенных льготных пассажиров, работников этих видов транспорта определяется по фактически выполненному количеству поездок. По автобусному и городскому электрическому транспорту количество перевезенных бесплатных и льготных пассажиров на городских и пригородных маршрутах общего пользования определяется на основе периодически проводимых репрезентативных анкетных или натуральных обследований.

Транспорт необщего пользования (ведомственный), как правило, перевозит грузы и пассажиров своей организации.

14.1 Основные показатели транспорта¹

	2007	2008	2009	2010	2011	2012
Эксплуатационная длина путей сообщения общего пользования (на конец года), км						
железнодорожные пути	1841	1841	1841	1841	1841	1841
автомобильные дороги с твердым покрытием	14465	14323 ²	14137 ²	14082 ²	14046 ²	20429 ³
трамвайные пути	75	75	75	75	75	75
троллейбусные линии	188	170	177	171	171	171
внутренние водные судоходные пути	1109	1109	1000	1000	1000	1000
Перевезено (отправлено) грузов транспортом общего пользования, тыс. тонн						
железнодорожным	39719	44926	31500	33130	38902	43335
автомобильным ⁴	24958	27522	16069	22518	24982	26128
внутренним водным ⁵	12150	14571	11015	4537	4727	7683
воздушным ⁶	2307	1790	2626	3950	5920	8596 ⁷
морским ⁵	2,0	2,1	1,8	2,1	1,6	1,5
	302	1041	1788	2123	3271	926 ⁷
Грузооборот транспорта общего пользования, млн. ткм						
железнодорожного	42417	44401	42716	45961	49578	49713
автомобильного ⁴	37514	38644	34852	36934	37245	37560
внутреннего водного ⁵	1251	1787	1726	1074	1464	1858
воздушного ⁶	2771	2166	3136	4263	5374	9811 ⁷
морского ⁵	101	124	143	156	116	131
	780	1680	2859	3534	5379	353 ⁷

	2007	2008	2009	2010	2011	2012
Перевезено пассажиров транспортом общего пользования,						
млн. чел.	491,0	491,0	457,4	491,3	472,3	438,0
железнодорожным	17,0	16,6	6,9	14,5	16,2	17,7
автобусным ⁸	401,7	402,7	383,8	409,7	400,6	369,0
внутренним водным ⁵	0,57	0,50	0,44	0,44	0,37	0,45
воздушным	0,71	0,83	0,88	1,07	0,86	0,99
трамвайным	38,2	40,1	38,0	37,5	29,8	25,0
троллейбусным	32,8	30,7	27,4	28,1	24,5	24,9
Пассажирооборот транспорта общего пользования,						
млн. пасс-км	11895	11916	11661	12314	11684	11913
железнодорожного	6002	6061	5643	5984	5944	6081
автобусного ⁸	4497	4295	4260	4416	4288	4225
внутреннего водного ⁵	44	51	50	56	52	46
воздушного	1085	1339	1552	1699	1265	1434
трамвайного	78	83	78	76	60	51
троллейбусного	189	87	78	83	75	76

¹ По крупным и средним организациям.

² Сокращение протяженности автомобильных дорог связано с проведением инвентаризации и уточнением данных по дорогам местного значения.

³ Увеличение протяженности автомобильных дорог связано с изменением методологии по заполнению формы федерального статистического наблюдения № 3-ДГ(мо) «Сведения об автомобильных дорогах общего пользования местного значения и сооружения на них», в части отнесения улиц в пределах населенных пунктов к категории автомобильных дорог.

⁴ За 2007-2009гг. с учетом малых автопредприятий и предпринимателей (физических лиц), за 2010-2012гг. без учета малых автопредприятий.

⁵ По крупным, средним и малым предприятиям и организациям.

⁶ Включая почтовые отправления.

⁷ В соответствии с рекомендациями Росстата изменился порядок отражения объемов перевозок грузов на судах смешанного (река – море) плавания на внутреннем водном и морском видах транспорта в формах федерального статистического наблюдения.

⁸ С учетом малых автотранспортных предприятий, включая перевозки автобусами хозяйств других видов деятельности и физических лиц (владельцев автобусов).

Грузовые перевозки

В разделе представлены данные о перевозках грузов и грузообороте, выполненных организациями транспорта.

По всем видам транспорта общего пользования, кроме автомобильного, **объем перевезенных грузов** показан по моменту отправления. На автомобильном транспорте учет перевезенных грузов осуществляется по моменту прибытия.

Перевозки грузов промышленным железнодорожным транспортом включают грузы, перевезенные по подъездным путям промышленных и других предприятий и организаций; являются суммой грузов, принятых с железных дорог общего пользования и переданных на эти железные дороги, а также грузов, перевезенных по подъездным путям в пределах этих предприятий и организаций без выхода на сеть общего пользования.

Грузооборот в тонно-километрах определяется как сумма произведений веса каждой партии (отправки) перевозимого груза в тоннах на расстояние ее перевозки в километрах.

14.2 Перевозки (отправление) грузов по видам транспорта общего пользования¹
(тыс. тонн)

	Все виды транспорта	в том числе:				
		железнодорожный	автомобильный ²	внутренний водный ³	воздушный ⁴	морской ³
2007	39719	24958	12150	2307	2,0	302
2008	44926	27522	14571	1790	2,1	1041
2009	31500	16069	11015	2626	1,8	1788
2010	33130	22518	4537	3950	2,1	2123
2011	38902	24982	4727	5920	1,6	3271
2012	43335	26128	7683	8596 ⁵	1,5	926 ⁵

14.3 Грузооборот по видам транспорта общего пользования¹
(млн. тонно-км)

	Все виды транспорта	в том числе:				
		железнодорожный	автомобильный ²	внутренний водный ³	воздушный ⁴	морской ³
2007	42417	37514	1251	2771	101	780
2008	44401	38644	1787	2166	124	1680
2009	42716	34852	1726	3136	143	2859
2010	45961	36934	1074	4263	156	3534
2011	49578	37245	1464	5374	116	5379
2012	49713	37560	1858	9811 ⁵	131	353 ⁵

¹ По крупным и средним организациям.

² За 2007-2009гг. включая перевозки грузов и грузооборот малых автопредприятий и предпринимателей (физических лиц), за 2010-2012гг. без учета малых автопредприятий.

³ По крупным, средним и малым предприятиям и организациям.

⁴ Включая почтовые отправления.

⁵ В соответствии с рекомендациями Росстата изменился порядок отражения объемов перевозок грузов на судах смешанного (река – море) плавания на внутреннем водном и морском видах транспорта в формах федерального статистического наблюдения.

Структура грузооборота по видам транспорта общего пользования
(в процентах к итогу)

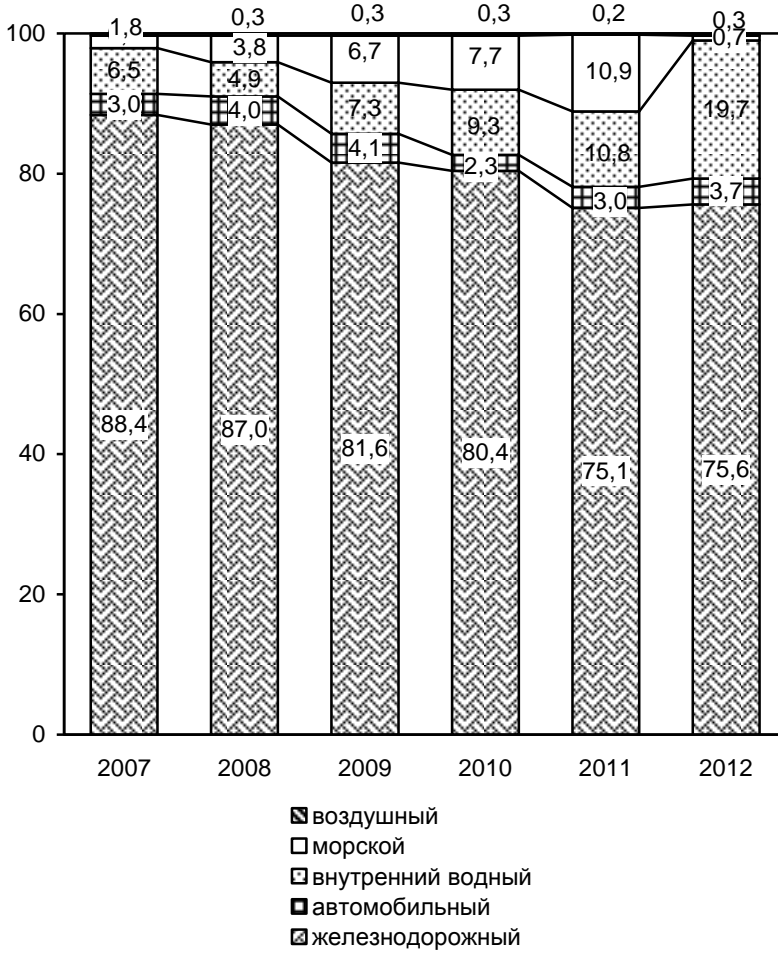

**14.4 Перевозки грузов и грузооборот
промышленного железнодорожного транспорта**

	2007	2008	2009	2010	2011	2012
Перевозки грузов, тыс. тонн	52744	59100	47081	49895	54014	73751
Грузооборот, млн. ткм	292,4	390,8	328,7	355,7	376,7	573,1

**14.5 Перевозки отдельных грузов внутренним
водным транспортом
(по крупным, средним и малым предприятиям и организациям)
(тыс. тонн)**

	2007	2008	2009	2010	2011	2012
Лесные грузы	2,7	-	7,0	11,2	17,4	3,2
Зерно и продукты перемола	262,6	280,7	597,8	366,1	683,0	1873,6
Уголь каменный, кокс	-	14,3	338,0	622,5	942,6	663,4
Металлы черные	67,1	106,9	103,1	197,4	240,6	237,2
Руда всякая	187,5	9,0	5,9	5,2	14,2	16,0
Строительные грузы	435,9	480,2	190,4	567,0	652,2	553,5
Цемент	13,7	36,4	6,4	1,0	52,9	101,4
Удобрения химические и минеральные	206,3	9,7	62,5	137,4	149,2	107,5
Прочие грузы	759,5	459,5	893,3	1509,7	1237,2	2463,3

**14.6 Перевозки отдельных грузов морским транспортом
(по крупным, средним и малым предприятиям и организациям)
(тыс. тонн)**

	2007	2008	2009	2010	2011	2012
Лесные грузы	4,6	41,9	26,4	17,9	13,1	-
Зерно и продукты перемола	38,8	200,8	479,7	478,9	927,7	125,0
Уголь каменный, кокс	-	9,6	3,4	47,7	223,4	-
Металлы черные	-	18,3	-	-	44,4	-
Руда всякая	-	3,1	-	12,3	21,0	-
Строительные грузы	3,6	13,9	2,2	11,6	17,8	-
Цемент	18,4	115,3	64,1	15,8	49,0	17,3
Удобрения химические и минеральные	9,6	7,7	3,1	5,6	29,0	-
Прочие грузы	71,0	88,3	308,2	252,9	319,2	-

Пассажирские перевозки

В разделе представлены данные о перевозках пассажиров и пассажирообороте, выполненных организациями транспорта, работе пассажирского транспорта по видам сообщения, выполнении расписания движения.

Перевезено пассажиров – число пассажиров, перевезенных за определенный период времени.

Пассажирооборот характеризует перевозку пассажиров с учетом расстояний, на которые перевезены пассажиры.

14.7 Перевозки пассажиров по видам транспорта общего пользования¹ (млн. человек)

	2007	2008	2009	2010	2011	2012
Транспорт – всего	491,0	491,0	457,4	491,3	472,3	438,0
в том числе:						
железнодорожный	17,0	16,6	6,9	14,5	16,2	17,7
автобусный ²	401,7	402,7	383,8	409,7	400,6	369,0
внутренний водный ³	0,57	0,50	0,44	0,44	0,37	0,45
воздушный	0,71	0,83	0,88	1,07	0,86	0,99
трамвайный	38,2	40,1	38,0	37,5	29,8	25,0
троллейбусный	32,8	30,7	27,4	28,1	24,5	24,9

¹ По крупным и средним организациям.

² С учетом малых автотранспортных предприятий, включая перевозки автобусами хозяйств других видов деятельности и физических лиц (владельцев автобусов).

³ По крупным, средним и малым предприятиям и организациям.

**14.8 Пассажирооборот по видам транспорта
общего пользования¹**
(млн. пасс-км)

	2007	2008	2009	2010	2011	2012
Транспорт – всего	11895	11916	11661	12314	11684	11913
в том числе:						
железнодорожный	6002	6061	5643	5984	5944	6081
автобусный ²	4497	4295	4260	4416	4288	4225
внутренний водный ³	44	51	50	56	52	46
воздушный	1085	1339	1552	1699	1265	1434
трамвайный	78	83	78	76	60	51
троллейбусный	189	87	78	83	75	76

¹ По крупным и средним организациям.

² С учетом малых автотранспортных предприятий, включая пассажирооборот, выполненный автобусами хозяйств других видов деятельности и физических лиц (владельцев автобусов).

³ По крупным, средним и малым предприятиям и организациям.

**14.9 Перевозки пассажиров транспортом
общего пользования по видам сообщения¹**
(тыс. человек)

	2007	2008	2009	2010	2011	2012
Международное сообщение:						
автобусное	61	60	57	55	61	37
воздушное	324	759	699	656	329	242
Междугородное сообщение:						
автобусное	2676	2950	2756	2132	1122	896
железнодорожное	2544	2334	2122	2101	2059	2102
воздушное	432	556	512	730	535	744
Пригородное сообщение:						
автобусное	26453	27034	26460	26325	26585	25452
железнодорожное	14431	14233	4747	12427	14118	15567
Внутригородское сообщение:						
автобусное	227475	227322	223739	238453	212176	194915
троллейбусное	32763	30677	27403	28090	24520	24865
трамвайное	38193	40120	37972	37530	29800	25004

¹ По крупным и средним организациям.

14.10 Основные показатели работы внутригородского пассажирского транспорта¹

	2007	2008	2009	2010	2011	2012
Число маршрутов (на конец года)						
автобусов	297	291	278	238	230	233
трамваев	17	17	17	17	17	17
троллейбусов	20	21	22	22	23	23
Среднесписочное число подвижного состава, ед.						
трамваев	183	187	182	174	167	166
троллейбусов	210	200	184	187	145	148
Коэффициент использования парка, %						
трамваев	58,5	57,0	54,9	55,0	54,4	50,3
троллейбусов	56,3	54,5	61,2	56,5	65,2	65,2
Число выполненных рейсов, тыс.						
автобусами ²	14945	15030	14082	13944	13195	13440
трамваями	616	588	562	566	546	501
троллейбусами	622	551	620	606	545	533

14.11 Основные показатели работы пригородного и междугородного автобусного транспорта¹

	2007	2008	2009	2010	2011	2012
Число маршрутов ³ (на конец года):						
пригородных	305	320	307	284	263	249
междугородных (включая международные)	152	134	139	128	90	67
Число выполненных рейсов ⁴ , тыс. ед.						
на пригородных маршрутах ²	1950	1992	1995	2222	2322	2568
на междугородных маршрутах (включая международные) ²	233	262	254	280	279	296

¹ По крупным и средним организациям.

² Включая перевозки привлеченными автобусами хозяйств других видов деятельности и физическими лицами (владельцами автобусов).

³ С учетом маршрутных таксомоторов.

⁴ Без учета маршрутных таксомоторов.

**14.12 Выполнение расписания движения
пассажи́рского транспорта общего пользования**
(в процентах)

	2007	2008	2009	2010	2011	2012
Удельный вес авиарейсов, выполненных без опоздания в общем числе запланированных авиарейсов	80,1	82,3	83,9	81,4	84,9	80,3
Удельный вес рейсов маршрутных автобусов, прибывших без опоздания, в общем числе запланированных рейсов (включая внутригородское сообщение)	93,1	91,2	90,4	90,2	88,5	85,4
Удельный вес трамвайных рейсов, выполненных без нарушения расписания, в общем числе запланированных рейсов	92,1	88,4	85,1	84,6	82,9	75,1
Удельный вес троллейбусных рейсов, выполненных без нарушения расписания в общем числе запланированных рейсов	84,5	78,1	89,0	92,9	87,2	83,4

Транспортные средства и пути сообщения

В разделе представлены данные о наличии транспортных средств, протяженности транспортных путей по территории Ростовской области.

Автобусы общего пользования – пассажирские транспортные средства, предназначенные для перевозки пассажиров на маршрутах общего пользования или по заказам организаций и населения, имеющие более девяти мест для сидения, включая место водителя.

Специальные автомобили – транспортные средства, предназначенные для целей иных, чем перевозки пассажиров и грузов (санитарные, ветеринарные, пожарные, аварийные, мастерские, автолавки, автокраны, подметально-уборочные, поливо-мочечные и т.п.).

Эксплуатационная длина железнодорожных путей общего пользования – протяженность в километрах железнодорожных линий, измеряемая по оси главного пути, а на многопутных линиях - кратчайшего главного пути между осями отдельных пунктов (станций, разъездов, обгонных пунктов), ограничивающих эту линию.

Эксплуатационная длина железнодорожных путей необщего пользования – протяженность в километрах подъездных путей промышленных, строительных и других организаций отраслей экономики, измеряемая по оси пути между конечными его пунктами.

К автомобильным дорогам общего пользования относятся дороги федерального значения, относящиеся к собственности Российской Федерации; дороги регионального или межмуниципального значения, относящиеся к собственности субъектов Российской Федерации; дороги местного значения, относящиеся к собственности муниципальных образований, включая относящиеся к собственности поселений, муниципальных районов, городских округов.

Ведомственные и частные дороги – дороги организаций, учреждений, крестьянских (фермерских) хозяйств, предпринимателей, используемые ими для своих технологических, ведомственных или частных нужд.

Эксплуатационная длина внутренних водных судоходных путей в километрах определяется как сумма длин рек, каналов, путей на озерах, водохранилищах, по которым осуществляется движение судов и буксировка плотов.

14.13 Наличие транспортных средств

(на конец года; штук)

	2007	2008	2009	2010	2011	2012
Грузовые транспортные средства:						
Грузовые автомобили (включая пикапы и легковые фургоны) ¹	163104	169529	168727	175737	181309	114357
из них						
- в собственности физических лиц	93559	98681	99120	107317	111261	53153
Пассажирские транспортные средства:						
Автобусы ¹	22817	23758	22632	22809	23333	25354
из них						
- в собственности физических лиц	11086	11539	10656	11166	11478	11110
Легковые автомобили ¹	843141	920731	974478	1006246	1073936	1463122
из них						
- в собственности физических лиц	810632	886809	940300	972163	1037638	1366869
Троллейбусы ²	211	189	182	167	140	134
Трамвайные вагоны ²	193	184	176	169	166	167

¹ До 2011 года – данные ГИБДД ГУ МВД России по Ростовской области по итогам проведения государственного технического осмотра автотранспортных средств (включая находящиеся на временном учете и зарегистрированные в другом регионе РФ). В связи с передачей в 2011 году функций проведения государственного технического осмотра из ГИБДД в Российский Союз Автостраховщиков, сведения о количестве зарегистрированных транспортных средств на территории Ростовской области, предоставляются из Автоматизированной информационно-поисковой системы ГИБДД.

² По крупным и средним организациям.

14.14 Технические характеристики отдельных видов путей сообщения
(на конец года)

	2007	2008	2009	2010	2011	2012
Эксплуатационная длина железнодорожных путей общего пользования, км	1841	1841	1841	1841	1841	1841
в том числе:						
электрифицированных	1297	1306	1297	1297	1250	1294
с тепловозной тягой	544	535	544	544	591	547
Удельный вес в общей эксплуатационной длине железнодорожных путей общего пользования участков, %						
электрифицированных	70,5	70,9	70,5	70,5	67,9	70,3
с тепловозной тягой	29,5	29,1	29,5	29,5	32,1	29,7
Длина автомобильных дорог общего пользования с твердым покрытием, км	14465	14323 ¹	14137 ¹	14082 ¹	14046 ¹	20429 ²
в том числе:						
с усовершенствованным покрытием (асфальтобетонное и типа асфальтобетона, цементобетонное, щебень и гравий, обработанные вяжущими материалами)	13199	13068 ¹	12928 ¹	12898 ¹	12937	16998 ²
Удельный вес дорог с твердым покрытием в общей длине автомобильных дорог общего пользования, %	88,3	88,4	88,6	89,4	90,1	83,8
Удельный вес дорог с усовершенствованным покрытием в общей длине автомобильных дорог общего пользования с твердым покрытием, %	91,3	91,2	91,4	91,6	92,1	83,2

¹ Сокращение протяженности автомобильных дорог связано с проведением инвентаризации и уточнением данных по дорогам местного значения.

² Увеличение протяженности автомобильных дорог связано с изменением методологии по заполнению формы федерального статистического наблюдения № 3-ДГ(мо) «Сведения об автомобильных дорогах общего пользования местного значения и сооружения на них» в части отнесения улиц в пределах населенных пунктов к категории автомобильных дорог.

**14.15 Густота сети сообщения
общего пользования**

(на конец года; км путей на 1000 кв. км территории)

	2007	2008	2009	2010	2011	2012
Железнодорожные пути	18,2	18,2	18,2	18,2	18,2	18,2
Автомобильные дороги с твердым покрытием	143,3	141,9	140,0	139,5	139,1	202,3 ¹
Внутренние водные судоходные пути	11,0	11,0	9,9	9,9	9,9	9,9

¹ Увеличение протяженности автомобильных дорог связано с изменением методологии по заполнению формы федерального статистического наблюдения № 3-ДГ(мо) « Сведения об автомобильных дорогах общего пользования местного значения и сооружения на них» в части отнесения улиц в пределах населенных пунктов к категории автомобильных дорог.

Аварийность на транспорте

14.16 Численность пострадавших в дорожно-транспортных происшествиях на автомобильном транспорте

	2007	2008	2009	2010	2011	2012
Число дорожно-транспортных происшествий, ед.	6238	6218	6087	6381	6377	6183
Погибло, чел.	936	824	799	796	814	823
в том числе						
детей	26	34	30	23	30	17
Ранено, чел.	7806	7802	7666	8066	8062	7845
в том числе						
детей	640	639	557	581	567	563
Совершено дорожно-транспортных происшествий водителями в нетрезвом состоянии, ед	330	241	226	194	170	168

**Численность пострадавших в дорожно-транспортных происшествиях на автомобильном транспорте
(человек)**

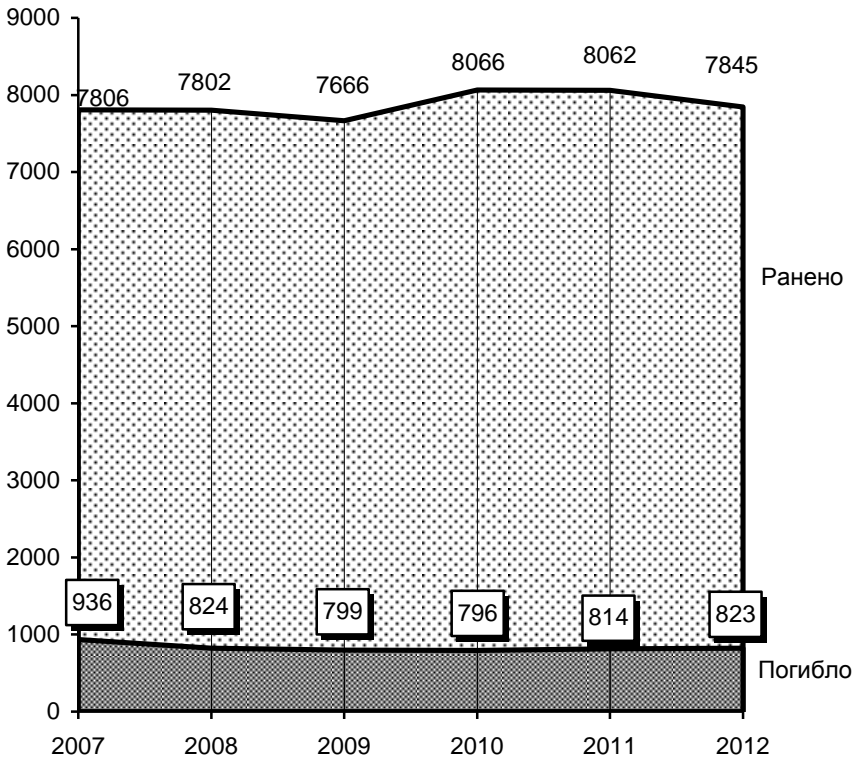

СВЯЗЬ И ИНФОРМАЦИОННЫЕ ТЕХНОЛОГИИ

15

Связь

Информационные технологии

Связь

15.1	Основные показатели связи общего пользования	576
15.2	Доходы от услуг связи	578
15.3	Доходы от услуг связи населению	579
15.4	Объем услуг международной связи	580
15.5	Основные показатели развития беспроводной электросвязи	581
15.6	Основные показатели развития почтовой связи	582
15.7	Основные показатели развития телефонной связи общего пользования	583
15.8	Основные показатели развития звукового проводного вещания	585

Информационные технологии

15.9	Число организаций, использовавших информационные и коммуникационные технологии (ИКТ)	586
15.10	Списочная численность работников в организациях, использовавших информационные и коммуникационные технологии (ИКТ)	587
15.11	Удельный вес организаций, использовавших информационные и коммуникационные технологии	588
15.12	Число организаций, использовавших информационные и коммуникационные технологии (ИКТ), по видам экономической деятельности	589
15.13	Число организаций, использовавших информационные и коммуникационные технологии (ИКТ), по видам экономической деятельности в 2012 году	592
15.14	Число персональных компьютеров	594
15.15	Число персональных компьютеров в организациях по видам экономической деятельности	595
15.16	Число персональных компьютеров в организациях по видам экономической деятельности в 2012 году	598
15.17	Число организаций, имевших специальные программные средства и WEB-Сайты	602
15.18	Число организаций, имевших WEB-Сайты, по видам экономической деятельности	603
15.19	Число организаций, имевших WEB-Сайты, по видам экономической деятельности в 2012 году	606
15.20	Число организаций, имевших WEB-Сайты, по формам собственности	608
15.21	Число организаций, осуществлявших закупки по заказам, переданным по сети Интернет	608

15.22	Затраты на информационные и коммуникационные технологии (ИКТ)	609
15.23	Затраты организаций на информационные и коммуникационные технологии по видам экономической деятельности	611
15.24	Затраты организаций на информационные и коммуникационные технологии по видам экономической деятельности в 2012 году	614

В разделе представлены данные о деятельности организаций, оказывающих услуги связи, развитии средств связи, информационных технологий.

Услуги связи – продукт деятельности по приему, обработке, передаче и доставке почтовых отправок или сообщений электросвязи.

Сеть связи общего пользования – составная часть взаимосвязанной сети, открытая для пользования всем физическим и юридическим лицам, в услугах которой этим лицам не может быть отказано.

Электрическая связь – передача и прием знаков, сигналов, письменного текста, изображений и звуков или сообщений любого рода по проводной, радио-, оптической или другим электромагнитным системам. Включает сети и средства, обеспечивающие телефонную, телеграфную, факсимильную связь, передачу данных и других видов документальных сообщений (включая обмен информацией между ЭВМ), а также телевизионное, звуковое и иные виды радио- и проводного вещания.

Почтовая связь – прием, обработка, перевозка и доставка почтовых отправок, а также экспедирование, доставка и распространение периодической печати.

Сотовая связь – мобильная система радиотелефонной связи. Принцип действия этой системы заключается в том, что принимающие станции с выходом на АТС подобно пчелиным сотам покрывают город (район). По мере перемещения владельца сотового радиотелефона он автоматически переключается с одной станции на другую.

Сведения об использовании **информационных технологий** представляют крупные и средние организации обследуемых видов экономической деятельности, к числу которых относятся все основные виды экономической деятельности, за исключением сельского хозяйства, деятельности по удалению сточных вод, отходов и аналогичной деятельности, образования (кроме высшего), деятельности по обеспечению общественного порядка и безопасности, общественных объединений.

Под информационными и коммуникационными технологиями (ИКТ) понимаются технологии, использующие средства микроэлектроники для сбора, хранения, обработки, поиска, передачи и представления данных, текстов, образов, звука.

Глобальная информационная сеть охватывает совокупность электронно–вычислительных машин (ЭВМ), которые могут быть расположены в любых точках земного шара, связанных между собой каналами дальней связи (коммутируемыми или выделенными), предоставляемыми телефонными компаниями или другими предприятиями связи.

Глобальная информационная сеть обеспечивает пользователям возможность обмениваться информацией, совместно использовать технические и программные средства, информационные ресурсы. Глобальная сеть может быть как общедоступной (Интернет, электронная почта), так и специализированной (корпоративной или ведомственной).

Локальная вычислительная сеть, в отличие от глобальной информационной сети, соединяет две или более ЭВМ (возможно, разного типа), расположенные в пределах одного здания или нескольких соседних зданий, и не использует для этого средства связи общего назначения.

Интранет – представляет собой распределенную корпоративную вычислительную сеть, базирующуюся на технологиях Интернета и предназначенную для обеспечения доступа сотрудников к корпоративным информационным электронным ресурсам.

Экстранет – это расширение Интранета, содержащее выделенные области, к которым разрешен доступ внешним пользователям.

СВЯЗЬ**15.1 Основные показатели связи общего пользования¹**

	2007	2008	2009	2010	2011	2012
Отправлено, млн.ед.						
письменной корреспонденции, простой и заказной	26,3	28,1	26,9	26,2	27,6	30,8
газет и журналов	74,0	63,5	52,9	49,7	48,9	47,1
посылок	0,81	0,95	0,67	0,54	0,89	0,75
телеграмм	0,44	0,39	0,31	0,29	0,25	0,23
пенсионных выплат	7,6	10,0	10,6	9,3	9,4	8,7
почтовых переводов (без пенсий)	5,2	5,1	3,8	3,2	2,8	2,4
Число таксофонов городской и сельской телефонной сети ² , ед.	3294	3422	2801	2778	2656	2620
в том числе:						
городской сети	1206	1028	441	422	307	272
сельской сети	2088	2394	2360	2356	2349	2348
Число телефонных аппаратов телефонной сети общего пользования или имеющих на нее выход (включая таксофоны) ² , тыс.шт.	1080,3	1112,6	1102,1	1094,7	1073,1	1054,5
в том числе:						
городской сети	908,7	939,9	932,4	927,2	906,9	888,3
сельской сети	171,6	172,7	169,7	167,5	166,2	166,2
Число телефонных аппаратов (включая таксофоны) телефонной сети общего пользования на 100 человек населения (на конец года – всего) ³ , штук	25,1	25,9	25,7	25,6	25,2	24,8
в том числе:						
городская сеть	31,6	32,7	32,5	32,3	31,6	30,9
сельская сеть	12,0	12,2	12,0	12,0	12,0	12,1

	2007	2008	2009	2010	2011	2012
Международные телефонные соединения, тыс. минут	44884	27345	22339	18935	17526	14937
Число переговорных пунктов междугородной телефонной связи, ед.	1051	1042	1052	1079	1077	1121
Число основных радиотрансляционных точек, тыс.ед.	166,3	136,5	102,1	80,0	60,7	50,7
Удельный вес основных многопрограммных радиотрансляционных точек в общем числе, %	90,3	90,8	91,5	92,8	83,3	91,7

¹ Данные Росстата по полному кругу организаций связи, включая не имеющие статуса юридического лица филиалы или обособленные подразделения компаний–операторов, зарегистрированных в других субъектах РФ.

² Включая универсальные междугородно-городские и междугородно-сельские таксофоны, в том числе международные.

³ За 2007-2010гг. показатели рассчитаны с использованием численности населения, пересчитанной с учетом итогов Всероссийской переписи населения 2010 года.

15.2 Доходы от услуг связи¹

(в фактически действовавших ценах (без НДС); тыс. рублей)

	2007	2008	2009	2010	2011	2012
Связь – всего, млн. руб.	20050,9	25494,0	26203,3	29541,0	32604,5	33492,2
из них:						
почтовая	1120579	1414215	1622380	1682659	1977017	2066954
документальная электросвязь	1090619	2334035	2869952	2926217	3116226	3498873
междугородная и международная телефонная	2375081	2473324	2180760	2071154	1605608	1428440
городская и сельская телефонная	1999297	2689219	2783898	3005548	3089627	2970794
проводное вещание	56161	52803	67188	60413	52370	40797
подвижная электросвязь	10032363	11299975	10476333	13263316	15675488	17110858
радиосвязь, радиовещание, телевидение и спутниковая связь	431652	627312	630372	744660	828005	863129
от услуг присоединения и пропуска трафика	2505316	4070431	4936081	5096862	5511720	5493236

¹ Данные Росстата по полному кругу организаций связи, включая не имеющие статуса юридического лица филиалы или обособленные подразделения компаний–операторов, зарегистрированных в других субъектах РФ.

15.3 Доходы от услуг связи населению¹
(в фактически действовавших ценах (без НДС), тыс. рублей)

	2007	2008	2009	2010	2011	2012
Связь – всего, млн. руб.	12031,2	14044,3	13810,7	16844,9	18097,5	19383,8
из них:						
почтовая	383019	466764	510398	527427	554418	559722
документальная электросвязь	336474	761430	932192	1225263	1359256	1621523
междугородная и международная телефонная	1206687	824974	736839	653296	637011	572090
городская и сельская телефонная	1474789	1797825	1807072	1877859	1923319	1881185
проводное вещание	47023	44120	56572	51285	44301	34561
подвижная электросвязь	8484200	9934336	9489590	12167125	13208061	14344574
радиосвязь, радиовещание, телевидение и спутниковая связь	94091	210816	274778	340670	369766	369725

¹ Данные Росстата по полному кругу организаций связи, включая не имеющие статуса юридического лица филиалы или обособленные подразделения компаний–операторов, зарегистрированных в других субъектах РФ.

15.4 Объем услуг международной связи¹

	2007	2008	2009	2010	2011	2012
Обработано международных телеграмм, тыс. штук	22,0	16,3	12,2	9,5	7,4	6,0
Международные телефонные соединения, тыс. минут	44884	27345	22339	18935	17526	14937
Отправлено международной почтовой корреспонденции						
письменной корреспонденции, т.	27,0	26,2	24,9	24,9	23,4	27,8
посылок, штук	2157	2365	2891	3142	3990	5270
Число международных почтовых отправлений по сети ускоренной почты со странами дальнего зарубежья ² , ед.	7459	4659	4243	5550	10296	16644

¹ Данные Росстата по полному кругу организаций связи, включая не имеющие статуса юридического лица филиалы или обособленные подразделения компаний–операторов, зарегистрированных в других субъектах РФ.

² Исходящая и входящая.

15.5 Основные показатели развития беспроводной электросвязи¹

	2007	2008	2009	2010	2011	2012
Число подключенных к сетям абонентских терминалов на конец отчетного периода, ед.						
сотовой подвижной связи	3756385	4666686	5855422	6428196	6730003	6997655
подвижной радиосвязи	75	179	196	196	228	148
подвижной радиотелефонной (транкинговой) связи	293	440	281	277	250	250
Сети сотовой подвижной связи, ед.						
количество базовых станций	1874	2258	2624	2990	3791	4681
количество центров коммутации подвижной связи	15	14	14	14	16	13
монтированная коммутационная емкость	5992500	6744500	8220000	8380500	7560000	7767000
Число абонентских терминалов сотовой связи на 1000 человек населения ² , ед.	874,1	1087,2	1366,6	1503,6	1579,6	1644,7

¹ Данные Росстата по полному кругу организаций связи, включая не имеющие статуса юридического лица филиалы или обособленные подразделения компаний–операторов, зарегистрированных в других субъектах РФ.

² За 2007-2010гг. показатели рассчитаны с использованием численности населения, пересчитанной с учетом итогов Всероссийской переписи населения 2010 года.

15.6 Основные показатели развития почтовой связи¹

(на конец года)

	2007	2008	2009	2010	2011	2012
Число отделений связи, предоставляющих услуги почтовой связи, ед.	1117	1117	1120	1121	1132	1133
Число почтово-кассовых терминалов, ед.	1088	1186	1407	1760	1755	1716
Число почтовых ящиков - всего, ед.	4938	4767	4703	4675	4377	4343
в том числе:						
в городской местности	1521	1456	1432	1542	1376	1361
в сельской местности	3417	3311	3271	3133	3001	2982
Обеспеченность почтовыми ящиками (на 10000 населения) – всего ² , шт.	11,5	11,1	11,0	10,9	10,3	10,2
в том числе:						
в городской местности	5,3	5,1	5,0	5,4	4,8	4,7
в сельской местности	24,0	23,4	23,2	22,4	21,6	21,7
Численность почтальонов по доставке почты – всего, чел.	4124	4074	4027	4031	3806	3742
в том числе:						
городские	1372	1318	1298	1355	1353	1263
сельские	2752	2756	2729	2676	2453	2479
Число международных почтовых отправок по сети ускоренной почты со странами дальнего зарубежья ³ , ед.	7459	4659	4243	5550	10296	16644

¹ Данные Росстата по полному кругу организаций связи, включая не имеющие статуса юридического лица филиалы или обособленные подразделения компаний–операторов, зарегистрированных в других субъектах РФ.

² За 2007-2010гг. показатели рассчитаны с использованием численности населения, пересчитанной с учетом итогов Всероссийской переписи населения 2010 года.

³ Исходящая и входящая.

**15.7 Основные показатели развития
телефонной связи общего пользования¹**
(на конец года)

	2007	2008	2009	2010	2011	2012
Число телефонных станций местной телефонной сети, ед.	1248	1394	1386	1376	1361	1332
в том числе:						
городских	207	344	342	349	356	355
сельских	1041	1050	1044	1027	1005	977
Общая монтированная емкость телефонных станций, тыс. номеров	1123,9	1194,8	1199,6	1215,0	1217,5	1227,4
в том числе:						
городских	941,2	1004,4	1009,5	1024,8	1028,5	1029,5
сельских	182,7	190,4	190,1	190,2	189,0	197,9
Число телефонных аппаратов телефонной сети общего пользования или имеющих на нее выход (включая городские и сельские таксофоны) ² , тыс.	1080,3	1112,6	1102,1	1094,7	1073,1	1054,5
в том числе:						
городской сети	908,7	939,9	932,4	927,2	906,9	888,3
сельской сети	171,6	172,7	169,7	167,5	166,2	166,2
Из общего числа телефонных аппаратов:						
число квартирных телефонных аппаратов телефонной сети общего пользования, тыс.	859,4	867,7	850,7	834,2	817,4	789,7
в том числе:						
городской сети	717,5	726,5	712,3	697,9	682,1	655,2
сельской сети	141,9	141,2	138,4	136,3	135,3	134,5

	2007	2008	2009	2010	2011	2012
Число квартирных телефонных аппаратов телефонной сети общего пользования на 1000 человек населения ³ , шт.						
городской сети	249,8	252,7	247,9	242,7	237,3	227,6
сельской сети	99,6	99,6	98,1	97,4	97,6	97,7
Таксофоны универсальные, включая международные – всего ⁴ , ед.	3243	3373	2755	2737	2616	2620
в том числе:						
междугородно-городские	1157	982	398	381	267	272
междугородно-сельские	2086	2391	2357	2356	2349	2348

¹ Данные Росстата по полному кругу организаций связи, включая не имеющие статуса юридического лица филиалы или обособленные подразделения компаний–операторов, зарегистрированных в других субъектах РФ.

² Включая универсальные междугородно-городские и междугородно-сельские таксофоны.

³ За 2007-2010гг. показатели рассчитаны с использованием численности населения, пересчитанной с учетом итогов Всероссийской переписи населения 2010 года.

⁴ Изменения количества таксофонов связаны с реализацией программы по оптимизации количества таксофонов, а также вследствие перевода местных таксофонов в универсальные.

15.8 Основные показатели развития звукового проводного вещания¹

	2007	2008	2009	2010	2011	2012
Число основных радиотрансляционных точек – всего, тыс.	166,3	136,5	102,1	80,0	60,7	50,7
в том числе:						
в городской местности	133,2	111,2	85,0	67,5	52,2	44,2
в сельской местности	33,1	25,3	17,1	12,5	8,4	6,5
Из общего числа многопрограммных	150,2	123,9	93,4	74,2	50,5	46,5
в том числе:						
в городской местности	132,4	110,1	83,8	67,3	47,0	43,1
в сельской местности	17,8	13,8	9,6	6,9	3,5	3,4
Удельный вес многопрограммных основных радиотрансляционных точек в общем числе, %	90,3	90,8	91,5	92,8	83,3	91,7
в том числе:						
в городской местности	99,4	99,0	98,6	99,7	90,1	97,5
в сельской местности	53,8	54,7	56,1	55,4	41,4	51,8

¹ Данные Росстата по полному кругу организаций связи, включая не имеющие статуса юридического лица филиалы или обособленные подразделения компаний-операторов, зарегистрированных в других субъектах РФ.

Информационные технологии

(по кругу организаций обследуемых видов деятельности)¹

15.9 Число организаций, использовавших информационные и коммуникационные технологии (ИКТ)

(кроме субъектов малого предпринимательства; на конец года; единиц)

	2007	2008	2009	2010	2011	2012
Всего	4768	4626	5233	5380	5483	5599
в том числе использовавшие:						
персональные компьютеры	4768	4626	5233	5380	5483	5599
ЭВМ других типов	606	661	768	991	1255	1456
локальные вычислительные сети	3159	3172	3376	3604	3927	3977
электронную почту	3830	3893	4416	4636	4867	5082
сеть Интернет	3919	3955	4488	4742	4981	5201
интранет	377	440	522	535	747	855
экстранет	121	146	168	201	262	312
другие глобальные информационные сети	298	325	308	299	335	402
выделенные каналы связи	1128	1240	1425	1546	1593	1655

¹ К числу обследуемых относятся все основные виды экономической деятельности, за исключением сельского хозяйства, деятельности по удалению сточных вод, отходов и аналогичной деятельности, образования (кроме высшего), деятельности по обеспечению общественного порядка и безопасности, общественных объединений.

**15.10 Списочная численность работников в организациях,
использовавших информационные
и коммуникационные технологии (ИКТ)**

(кроме субъектов малого предпринимательства; на конец года; тыс. человек)

	2007	2008	2009	2010	2011	2012
Всего	668,1	671,2	679,5	670,0	684,9	673,4
в том числе использовавшие:						
персональные компьютеры	668,1	671,2	679,5	670,0	684,9	673,4
ЭВМ других типов	178,6	216,3	213,4	249,1	255,5	290,0
локальные вычислительные сети	593,0	612,7	614,6	614,8	638,3	625,3
электронную почту	621,1	645,6	662,4	654,5	671,3	661,6
сеть Интернет	609,1	633,2	643,6	645,9	664,2	656,8
интранет	191,5	210,5	222,1	219,2	248,1	266,7
экстранет	75,7	81,4	82,3	89,5	105,3	112,4
другие глобальные информационные сети	98,0	117,5	99,5	86,0	110,9	130,9
выделенные каналы связи	323,0	363,5	368,4	368,0	393,8	407,1

**15.11 Удельный вес организаций, использовавших
информационные и коммуникационные технологии**
(в процентах от общего числа обследованных организаций)

	2009	2010	2011	2012
Всего	89,1	89,5	89,2	90,2
в том числе использовавшие:				
персональные компьютеры	89,1	89,5	89,2	90,2
ЭВМ других типов	13,1	16,5	20,4	23,5
локальные вычислительные сети	57,5	60,0	63,9	64,1
электронную почту	75,2	77,2	79,2	81,9
сеть Интернет	76,5	78,9	81,1	83,8
интранет	8,9	8,9	12,2	13,8
экстранет	2,9	3,3	4,3	5,0
другие глобальные информационные сети	5,2	5,0	5,5	6,5
выделенные каналы связи	24,3	25,7	25,9	26,7

15.12 Число организаций, использовавших информационные и коммуникационные технологии (ИКТ), по видам экономической деятельности (кроме субъектов малого предпринимательства)

	2007	2008	2009	2010	2011	2012
Всего	4768	4626	5233	5380	5483	5599
Добыча полезных ископаемых	31	31	31	29	34	32
в том числе:						
добыча топливно-энергетических полезных ископаемых	20	19	17	15	20	16
добыча полезных ископаемых, кроме топливно-энергетических	11	12	14	14	14	16
Обрабатывающие производства	404	405	423	424	431	423
из них:						
производство пищевых продуктов, включая напитки, и табака	84	73	72	67	72	69
текстильное и швейное производство	26	21	17	15	13	15
производство кожи, изделий из кожи и производство обуви	5	4	5	5	5	5
обработка древесины и производство изделий из дерева	2	1	2	1	2	3
целлюлозно-бумажное производство; издательская и полиграфическая деятельность	66	70	73	73	73	71
производство кокса и нефтепродуктов	2	1	1	3	2	1
химическое производство	8	11	13	13	12	12

	2007	2008	2009	2010	2011	2012
производство резиновых и пластмассовых изделий	8	10	14	17	19	19
производство прочих неметаллических минеральных продуктов	35	38	40	39	41	41
металлургическое производство и производство готовых металлических изделий	45	45	50	51	56	55
производство электрооборудования, электронного и оптического оборудования	27	30	31	32	34	34
производство транспортных средств и оборудования	20	25	31	34	30	28
Производство и распределение электроэнергии, газа и воды	153	164	206	209	221	221
Строительство	189	172	186	182	164	170
Оптовая и розничная торговля; ремонт автотранспортных средств, мотоциклов, бытовых изделий и предметов личного пользования	515	402	517	589	538	561
Деятельность гостиниц и ресторанов	57	42	44	46	42	41
Транспорт и связь	260	249	266	253	270	273
Финансовая деятельность	207	190	194	216	216	207

	2007	2008	2009	2010	2011	2012
Операции с недвижимым имуществом, аренда и предоставление услуг	718	640	727	749	815	822
из них научные исследования и разработки	61	61	62	64	64	55
Государственное управление, обязательное социальное обеспечение	1238	1249	1277	1246	1246	1203
Образование	83	90	96	99	99	92
Здравоохранение и предоставление социальных услуг	470	462	478	487	490	559
Деятельность по организации отдыха и развлечений, культуры и спорта	397	494	752	827	898	976

15.13 Число организаций, использовавших информационные и коммуникационные технологии (ИКТ), по видам экономической деятельности в 2012 году

(кроме субъектов малого предпринимательства)

	Число организаций, использовавших ИКТ	из них использовавшие			
		персональные компьютеры	локальные вычислительные сети	электронную почту	сеть Интернет
Всего	5599	5599	3977	5082	5201
Добыча полезных ископаемых	32	32	22	26	29
в том числе:					
добыча топливно-энергетических полезных ископаемых	16	16	11	13	15
добыча полезных ископаемых, кроме топливно-энергетических	16	16	11	13	14
Обрабатывающие производства	423	423	354	413	416
из них:					
производство пищевых продуктов, включая напитки, и табака	69	69	59	68	69
текстильное и швейное производство	15	15	9	14	15
производство кожи, изделий из кожи и производство обуви	5	5	4	5	5
обработка древесины и производство изделий из дерева	3	3	2	3	3
целлюлозно-бумажное производство; издательская и полиграфическая деятельность	71	71	47	69	69
производство кокса и нефтепродуктов	1	1	1	1	1
химическое производство	12	12	11	12	12

	Число организаций, использовавших ИКТ	из них использовавшие			
		персональные компьютеры	локальные вычислительные сети	электронную почту	сеть Интернет
производство резиновых и пластмассовых изделий	19	19	14	18	18
производство прочих неметаллических минеральных продуктов	41	41	38	40	40
металлургическое производство и производство готовых металлических изделий	55	55	48	53	54
производство электрооборудования, электронного и оптического оборудования	34	34	32	33	33
производство транспортных средств и оборудования	28	28	25	28	28
Производство и распределение электроэнергии, газа и воды	221	221	145	203	207
Строительство	170	170	132	165	167
Оптовая и розничная торговля; ремонт автотранспортных средств, мотоциклов, бытовых изделий и предметов личного пользования	561	561	461	533	539
Деятельность гостиниц и ресторанов	41	41	18	27	29
Транспорт и связь	273	273	223	254	239
Финансовая деятельность	207	207	180	200	202

	Число организаций, использовавших ИКТ	из них использовавшие			
		персональные компьютеры	локальные вычислительные сети	электронную почту	сеть Интернет
Операции с недвижимым имуществом, аренда и предоставление услуг	822	822	522	709	736
из них научные исследования и разработки	55	55	46	54	54
Государственное управление, обязательное социальное обеспечение	1203	1203	998	1181	1168
Образование	92	92	81	91	92
Здравоохранение и предоставление социальных услуг	559	559	475	521	551
Деятельность по организации отдыха и развлечений, культуры и спорта	976	976	357	740	807

15.14 Число персональных компьютеров
(кроме субъектов малого предпринимательства; единиц)

	Всего	в том числе:		
		в составе локальных вычислительных сетей	имевшие доступ к глобальным информационным сетям	из них к сети Интернет
2007	181542	136227	78195	66074
2008	199038	149980	92215	81897
2009	226697	176185	112271	93126
2010	240802	192018	128062	108959
2011	261052	204874	142959	130115
2012	271577	213090	153661	143991

**15.15 Число персональных компьютеров в организациях
по видам экономической деятельности**
(кроме субъектов малого предпринимательства; единиц)

	2007	2008	2009	2010	2011	2012
Всего	181542	199038	226697	240802	261052	271577
Добыча полезных ископаемых	608	738	733	797	890	960
в том числе:						
добыча топливно-энергетических полезных ископаемых	483	593	598	651	704	755
добыча полезных ископаемых, кроме топливно-энергетических	125	145	135	146	186	205
Обрабатывающие производства	25468	29156	30109	32353	32694	36074
из них:						
производство пищевых продуктов, включая напитки, и табака	2445	2845	3252	3504	3757	4041
текстильное и швейное производство	1187	3099	2289	2413	2607	2669
производство кожи, изделий из кожи и производство обуви	57	56	38	41	41	41
обработка древесины и производство изделий из дерева	11	3	10	6	12	12
целлюлозно-бумажное производство; издательская и полиграфическая деятельность	802	864	970	1130	1226	1200
производство кокса и нефтепродуктов	87	17	3	262	272	264
химическое производство	813	536	898	954	959	1011

	2007	2008	2009	2010	2011	2012
производство резиновых и пластмассовых изделий	302	314	414	604	645	664
производство прочих неметаллических минеральных продуктов	1207	1338	1757	1462	1445	1822
металлургическое производство и производство готовых металлических изделий	6322	6149	6606	6420	6757	6944
производство электрооборудования, электронного и оптического оборудования	1963	1822	1987	2220	2337	2531
производство транспортных средств и оборудования	3751	5331	6016	7151	6637	8992
Производство и распределение электроэнергии, газа и воды	9901	10558	13574	13920	14380	14762
Строительство	2881	2758	3240	3433	3691	3913
Оптовая и розничная торговля; ремонт автотранспортных средств, мотоциклов, бытовых изделий и предметов личного пользования	11653	11902	14814	16275	20384	20981
Деятельность гостиниц и ресторанов	542	282	238	260	230	215
Транспорт и связь	16353	16849	21288	22727	24092	22907
Финансовая деятельность	16908	18306	21765	23107	23805	23332

	2007	2008	2009	2010	2011	2012
Операции с недвижимым имуществом, аренда и предоставление услуг	21183	22794	24795	26799	29355	30974
из них научные исследования и разработки	6613	6888	7529	8140	8957	7429
Государственное управление, обязательное социальное обеспечение	37635	43171	48185	50491	50476	52863
Образование	25882	28661	31862	32466	35313	34906
Здравоохранение и предоставление социальных услуг	9341	9976	11420	13049	19315	22653
Деятельность по организации отдыха и развлечений, культуры и спорта	2857	3529	4312	4800	6247	6865

**15.16 Число персональных компьютеров в организациях
по видам экономической деятельности
в 2012 году**

(кроме субъектов малого предпринимательства; единиц)

	Число персональных компьютеров	из них			Число персональных компьютеров на 100 работников	
		в составе локальных вычислительных сетей	имевшие доступ к глобальным сетям	из них к сети Интернет	всего	из них имевших доступ к сети Интернет
Всего	271577	213090	153661	143991	40	21
Добыча полезных ископаемых	960	736	589	549	8	5
в том числе:						
добыча топливно-энергетических полезных ископаемых	755	590	431	391	8	4
добыча полезных ископаемых, кроме топливно-энергетических	205	146	158	158	7	5
Обрабатывающие производства	36074	28927	20440	20203	23	13
из них:						
производство пищевых продуктов, включая напитки, и табака	4041	3512	3018	2914	20	15
текстильное и швейное производство	2669	490	1937	1937	26	19
производство кожи, изделий из кожи и производство обуви	41	34	36	35	6	5
обработка древесины и производство изделий из дерева	12	5	12	12	20	20

Продолжение

	Число персональных компьютеров	из них			Число персональных компьютеров на 100 работников	
		в составе локальных вычислительных сетей	имевшие доступ к глобальным сетям	из них к сети Интернет	всего	из них имевших доступ к сети Интернет
целлюлозно-бумажное производство; издательская и полиграфическая деятельность	1200	805	891	891	37	27
производство кокса и нефтепродуктов	264	262	141	141	32	17
химическое производство	1011	820	732	732	22	16
производство резиновых и пластмассовых изделий	664	572	617	617	15	14
производство прочих неметаллических минеральных продуктов	1822	1670	1258	1241	15	10
металлургическое производство и производство готовых металлических изделий	6944	6388	3721	3712	24	13
производство электрооборудования, электронного и оптического оборудования	2531	1849	1289	1285	32	16
производство транспортных средств и оборудования	8992	7403	3690	3635	25	10

Продолжение

	Число персональных компьютеров	из них			Число персональных компьютеров на 100 работников	
		в составе локальных вычислительных сетей	имевшие доступ к глобальным сетям	из них к сети Интернет	всего	из них имевших доступ к сети Интернет
Производство и распределение электроэнергии, газа и воды	14762	12662	7862	7265	31	15
Строительство	3913	2925	2958	2807	16	12
Оптовая и розничная торговля; ремонт автотранспортных средств, мотоциклов, бытовых изделий и предметов личного пользования	20981	16674	16817	16234	40	31
Деятельность гостиниц и ресторанов	215	91	138	138	12	8
Транспорт и связь	22907	20432	15750	11629	29	15
Финансовая деятельность	23332	19605	10692	9459	100	41
Операции с недвижимым имуществом, аренда и предоставление услуг	30974	22916	15834	14705	65	31
из них научные исследования и разработки	7429	4988	2783	2780	65	24

Продолжение

	Число персональных компьютеров	из них			Число персональных компьютеров на 100 работников	
		в составе локальных вычислительных сетей	имевшие доступ к глобальным сетям	из них к сети Интернет	всего	из них имевших доступ к сети Интернет
Государственное управление, обязательное социальное обеспечение	52863	39845	21788	20337	92	36
Образование	34906	30378	27233	27193	117	91
Здравоохранение и предоставление социальных услуг	22653	14075	8901	8881	19	8
Деятельность по организации отдыха и развлечений, культуры и спорта	6865	3775	4567	4499	29	19

**15.17 Число организаций,
имевших специальные программные средства и WEB-Сайты**
(кроме субъектов малого предпринимательства; единиц)

	2007	2008	2009	2010	2011	2012
Число организаций, имевших Web-сайты	845	1030	1116	1435	1799	2048
Число организаций, использовавших специальные программные средства – всего	4391	4293	4833	4988	4926	5120
в том числе:						
для научных исследований	155	140	148	184	172	216
для проектирования	487	542	513	629	597	593
для управления автоматизированным производством	693	680	745	1125	969	1111
для решения организационных, управленческих и экономических задач	2768	2833	3155	3144	3379	3474
для осуществления электронных расчетов	2929	2946	3403	3265	3565	3668
для предоставления доступа к базам данных через глобальные информационные сети, включая сеть Интернет	1127	1205	1385	1759	1601	1679
электронные справочно-правовые системы	2792	2903	3186	2825	3066	3217
редакционно-издательские системы	234	289	273	776	360	444
обучающие программы	954	905	950	1279	1092	1321
прочие	1960	2048	2249	2333	2453	2117

**15.18 Число организаций, имевших WEB-Сайты
по видам экономической деятельности**
(кроме субъектов малого предпринимательства; единиц)

	2007	2008	2009	2010	2011	2012
Всего	845	1030	1116	1435	1799	2048
Добыча полезных ископаемых	6	4	6	5	6	9
в том числе:						
добыча топливно-энергетических полезных ископаемых	4	1	4	3	2	3
добыча полезных ископаемых, кроме топливно-энергетических	2	3	2	2	4	6
Обрабатывающие производства	182	213	222	231	240	241
из них:						
производство пищевых продуктов, включая напитки, и табака	27	34	32	35	31	33
текстильное и швейное производство	10	8	9	7	7	7
производство кожи, изделий из кожи и производство обуви	3	2	3	3	3	3
целлюлозно-бумажное производство; издательская и полиграфическая деятельность	16	18	18	18	25	28
производство кокса и нефтепродуктов	-	-	-	2	2	1
химическое производство	6	7	6	9	9	7

	2007	2008	2009	2010	2011	2012
производство резиновых и пластмассовых изделий	4	6	7	8	11	10
производство прочих неметаллических минеральных продуктов	12	19	23	21	24	24
металлургическое производство и производство готовых металлических изделий	27	30	38	36	34	36
производство электрооборудования, электронного и оптического оборудования	18	19	21	21	22	24
производство транспортных средств и оборудования	14	18	18	20	16	16
Производство и распределение электроэнергии, газа и воды	22	32	28	41	69	74
Строительство	30	34	40	38	41	54
Оптовая и розничная торговля; ремонт автотранспортных средств, мотоциклов, бытовых изделий и предметов личного пользования	85	155	146	250	200	228
Деятельность гостиниц и ресторанов	11	9	11	15	12	12
Транспорт и связь	53	64	65	69	89	83
Финансовая деятельность	78	90	77	99	115	117

	2007	2008	2009	2010	2011	2012
Операции с недвижимым имуществом, аренда и предоставление услуг	143	135	148	209	228	242
из них научные исследования и разработки	25	30	34	33	36	34
Государственное управление, обязательное социальное обеспечение	112	153	217	294	491	583
Образование	52	61	72	74	77	71
Здравоохранение и предоставление социальных услуг	32	35	36	56	121	183
Деятельность по организации отдыха и развлечений, культуры и спорта	36	41	44	50	107	148

**15.19 Число организаций, имевших WEB-Сайты
по видам экономической деятельности
в 2012 году**

(кроме субъектов малого предпринимательства; единиц)

	Число организаций, имевших WEB-сайт	в процентах	
		от общего числа обследованных организаций	от числа организаций, использовавших ИКТ
Всего	2048	33,0	36,6
Добыча полезных ископаемых	9	28,1	28,1
из них:			
добыча топливно-энергетических полезных ископаемых	3	18,8	18,8
добыча полезных ископаемых, кроме топливно-энергетических	6	37,5	37,5
Обрабатывающие производства	241	54,6	57,0
из них:			
производство пищевых продуктов, включая напитки, и табака	33	45,8	47,8
текстильное и швейное производство	7	46,7	46,7
производство кожи, изделий из кожи и производство обуви	3	60,0	60,0
целлюлозно-бумажное производство; издательская и полиграфическая деятельность	28	37,8	39,4
производство кокса и нефтепродуктов	1	100,0	100,0
химическое производство	7	58,3	58,3
производство резиновых и пластмассовых изделий	10	50,0	52,6
производство прочих неметаллических минеральных продуктов	24	58,5	58,5
металлургическое производство и производство готовых металлических изделий	36	62,1	65,5
производство электрооборудования, электронного и оптического оборудования	24	70,6	70,6

	Число организаций, имевших WEB-сайт	в процентах	
		от общего числа обследованных организаций	от числа организаций, использовавших ИКТ
производство транспортных средств и оборудования	16	50,0	57,1
Производство и распределение электроэнергии, газа и воды	74	30,1	33,5
Строительство	54	30,0	31,8
Оптовая и розничная торговля; ремонт автотранспортных средств, мотоциклов, бытовых изделий и предметов личного пользования	228	38,1	40,6
Деятельность гостиниц и ресторанов	12	27,9	29,3
Транспорт и связь	83	25,6	30,4
Финансовая деятельность	117	53,9	56,5
Операции с недвижимым имуществом, аренда и предоставление услуг	242	20,1	29,4
из них научные исследования и разработки	34	59,6	61,8
Государственное управление, обязательное социальное обеспечение	583	48,3	48,5
Образование	71	76,3	77,2
Здравоохранение и предоставление социальных услуг	183	32,2	32,7
Деятельность по организации отдыха и развлечений, культуры и спорта	148	14,3	15,2

15.20 Число организаций, имевших WEB-Сайты, по формам собственности

(кроме субъектов малого предпринимательства; единиц)

	2007	2008	2009	2010	2011	2012
Всего	845	1030	1116	1435	1799	2048
Российская собственность	783	937	1019	1228	1630	1865
Государственная собственность	235	268	287	340	476	456
Федеральная собственность	158	188	207	206	280	267
Собственность субъектов Российской Федерации	77	79	79	133	194	188
Муниципальная собственность	108	142	195	306	546	735
Частная собственность	360	414	454	488	521	590
Собственность потребительской кооперации	-	1	-	-	-	-
Собственность общественных и религиозных организаций (объединений)	8	9	8	9	9	8
Смешанная российская собственность	72	103	75	84	76	73
Иностранная собственность	20	31	46	132	96	99
Совместная российская и иностранная собственность	42	62	51	75	73	84

15.21 Число организаций, осуществлявших закупки по заказам, переданным по сети Интернет

(кроме субъектов малого предпринимательства; единиц)

	Число организаций, у которых удельный вес закупок по заказам, переданным по сети Интернет, составлял:					Число организаций, не использовавших сеть Интернет при закупках
	менее 10 %	10-29 %	30-49 %	50-69 %	70-100 %	
2007	572	271	182	182	355	2357
2008	631	267	167	184	317	2389
2009	670	346	237	223	342	2669
2010	643	337	209	228	370	2954
2011	1252	495	295	312	493	2134
2012	1271	735	269	293	430	2203

**15.22 Затраты на информационные
и коммуникационные технологии (ИКТ)**
(кроме субъектов малого предпринимательства; млн. рублей)

	2007	2008	2009	2010	2011	2012
Всего	6379,4	5027,8	5792,7	6047,0	6313,6	7710,2
в том числе на:						
приобретение вычислительной техники (включая установку и наладку)	2645,3	1616,7	1798,2	1707,8	1632,9	2254,3
приобретение программных средств	1173,7	803,9	907,2	790,9	952,1	1041,3
оплату услуг электросвязи	1814,1	1750,2	1989,0	2272,4	2427,5	2671,6
обучение сотрудников, связанное с развитием и использованием ИКТ	38,9	38,8	33,2	40,6	33,9	56,4
оплату услуг сторонних организаций и специалистов, связанных с ИКТ (кроме услуг связи и обучения)	473,6	617,3	816,0	887,9	833,1	1175,7
прочие затраты на ИКТ	233,8	200,9	249,0	347,4	434,1	511,0

**Структура затрат на информационные
и коммуникационные технологии по видам**
(в процентах к итогу)

2012

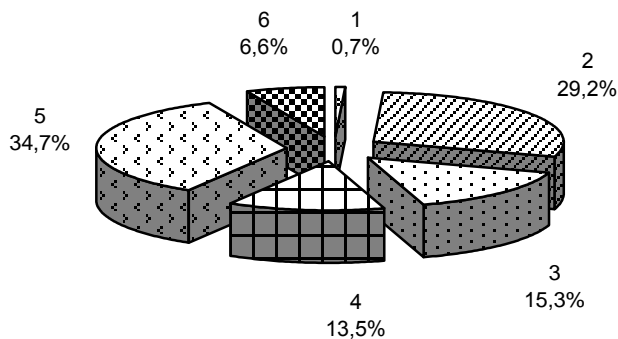

2011

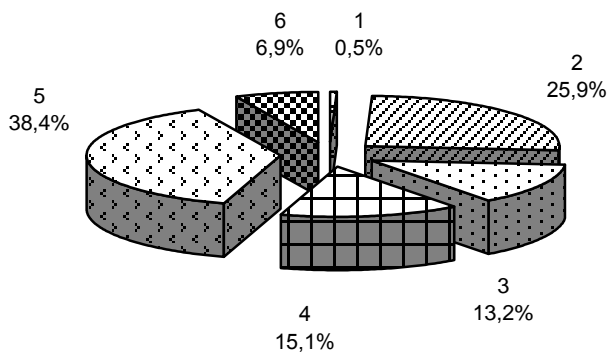

- 1 – обучение сотрудников, связанное с развитием и использованием ИКТ
- 2 – приобретение вычислительной техники (включая установку и наладку)
- 3 – оплата услуг сторонних организаций и специалистов, связанных с ИКТ (кроме услуг связи и обучения)
- 4 – приобретение программных средств
- 5 – оплата услуг связи
- 6 – прочие затраты

**15.23 Затраты организаций на информационные
и коммуникационные технологии
по видам экономической деятельности**
(кроме субъектов малого предпринимательства; млн. рублей)

	2007	2008	2009	2010	2011	2012
Всего	6379,4	5027,8	5792,7	6047,0	6313,6	7710,2
Добыча полезных ископаемых	22,6	27,7	19,7	24,6	44,9	29,4
в том числе:						
добыча топливно-энергетических полезных ископаемых	19,3	24,0	15,5	20,9	41,4	25,4
добыча полезных ископаемых, кроме топливно-энергетических	3,3	3,7	4,1	3,7	3,5	3,9
Обрабатывающие производства	548,6	591,4	641,9	714,3	795,3	971,1
из них:						
производство пищевых продуктов, включая напитки, и табака	70,2	72,9	78,3	119,8	99,2	115,3
текстильное и швейное производство	14,7	37,2	41,7	41,5	36,6	40,2
производство кожи, изделий из кожи и производство обуви	3,3	1,5	0,8	2,5	2,7	1,7
обработка древесины и производство изделий из дерева	0,8	0,0	0,2	0,2	0,4	0,6
целлюлозно-бумажное производство; издательская и полиграфическая деятельность	21,1	16,0	17,9	22,7	20,4	21,4
производство кокса и нефтепродуктов	2,3	0,5	-	2,9	5,1	4,5
химическое производство	13,7	10,6	13,0	12,4	11,6	10,4

	2007	2008	2009	2010	2011	2012
производство резиновых и пластмассовых изделий	18,2	21,0	45,7	38,1	27,3	24,6
производство прочих неметаллических минеральных продуктов	79,0	87,7	32,9	31,9	33,6	89,4
металлургическое производство и производство готовых металлических изделий	105,0	91,4	153,3	139,5	148,0	258,6
производство электрооборудования, электронного и оптического оборудования	32,8	30,3	32,3	39,0	37,7	37,0
производство транспортных средств и оборудования	78,2	109,7	112,4	166,5	266,2	266,9
Производство и распределение электроэнергии, газа и воды	496,1	391,6	416,1	481,9	571,7	650,9
Строительство	91,4	61,7	80,7	89,8	101,5	107,9
Оптовая и розничная торговля; ремонт автотранспортных средств, мотоциклов, бытовых изделий и предметов личного пользования	368,6	295,8	946,7	467,2	480,6	559,2
Деятельность гостиниц и ресторанов	17,3	10,8	9,9	14,5	11,0	10,8
Транспорт и связь	341,5	425,6	481,9	985,5	784,2	897,1
Финансовая деятельность	1111,9	1215,4	1090,5	1134,8	946,1	1540,3

	2007	2008	2009	2010	2011	2012
Операции с недвижимым имуществом, аренда и предоставление услуг	523,5	593,9	581,2	678,5	613,0	645,4
из них научные исследования и разработки	115,1	97,1	194,2	220,5	167,8	127,4
Государственное управление, обязательное социальное обеспечение	1355,0	715,2	901,7	1010,1	1219,3	1439,3
Образование	1305,4	483,3	390,9	171,6	244,4	250,8
Здравоохранение и предоставление социальных услуг	148,6	155,7	149,6	192,8	363,6	482,9
Деятельность по организации отдыха и развлечений, культуры и спорта	41,5	52,1	73,6	74,7	134,6	122,3

**15.24 Затраты организаций на информационные
и коммуникационные технологии
по видам экономической деятельности
в 2012 году**

(кроме субъектов малого предпринимательства; млн. рублей)

	Затраты на информационные и коммуникационные технологии- всего	из них					на оплату услуг сторонних организаций и специалистов (кроме услуг связи и обучения)
		на приобретение вычислительной техники	на приобретение программных средств	на оплату услуг электро-связи	на обучение сотрудников		
Всего	7710,2	2254,3	1041,3	2671,6	56,4	1175,7	
Добыча полезных ископаемых	29,4	6,3	1,7	15,0	0,1	3,5	
в том числе:							
добыча топливно-энергетических полезных ископаемых	25,4	5,6	1,4	12,4	0,1	3,4	
добыча полезных ископаемых кроме топливно-энергетических	3,9	0,7	0,3	2,6	0,0	0,1	
Обрабатывающие производства	971,1	261,1	211,0	276,5	5,8	156,5	
из них:							
производство пищевых продуктов, включая напитки, и табака	115,3	23,5	9,8	65,8	0,5	12,8	
текстильное и швейное производство	40,2	7,3	2,1	9,5	0,0	21,1	
производство кожи, изделий из кожи и производство обуви	1,7	-	0,1	1,3	-	0,1	
обработка древесины и производство изделий из дерева	0,6	-	0,0	0,4	-	0,2	

	Затраты на информационные и коммуникационные технологии- всего	из них					на оплату услуг сторонних организаций и специалистов (кроме услуг связи и обучения)
		на приобретение вычислительной техники	на приобретение программных средств	на оплату услуг электро-связи	на обучение сотрудников		
целлюлозно-бумажное производство; издательская и полиграфическая деятельность	21,4	2,8	1,9	14,7	0,5	1,5	
производство кокса и нефтепродуктов	4,5	0,3	1,7	2,1	0,1	0,3	
химическое производство	10,4	2,3	1,3	6,4	0,0	0,3	
производство резиновых и пластмассовых изделий	24,6	1,4	3,4	16,2	0,4	2,6	
производство прочих неметаллических минеральных продуктов	89,4	62,3	3,2	18,6	0,0	4,8	
металлургическое производство и производство готовых металлических изделий	258,6	41,6	61,4	34,8	0,2	81,5	
производство электрооборудования, электронного и оптического оборудования	37,0	6,1	6,2	18,6	0,5	5,3	
производство транспортных средств и оборудования	266,9	90,8	97,9	44,4	1,8	18,1	

	Затраты на информационные и коммуникационные технологии- всего	из них				
		на приобретение вычислительной техники	на приобретение программных средств	на оплату услуг электро-связи	на обучение сотрудников	на оплату услуг сторонних организаций и специалистов (кроме услуг связи и обучения)
Производство и распределение электроэнергии, газа и воды	650,9	121,9	90,9	177,7	4,2	182,3
Строительство	107,9	19,4	16,9	51,4	2,8	15,2
Оптовая и розничная торговля; ремонт автотранспортных средств, мотоциклов, бытовых изделий и предметов личного пользования	559,2	108,9	60,9	252,4	5,1	116,0
Деятельность гостиниц и ресторанов	10,8	1,3	0,4	5,9	0,1	0,4
Транспорт и связь	897,1	132,6	161,4	491,9	8,1	72,5
Финансовая деятельность	1540,3	625,7	126,1	580,1	1,3	200,3
Операции с недвижимым имуществом, аренда и предоставление услуг	645,4	174,5	154,1	180,5	7,7	53,3
из них научные исследования и разработки	127,4	46,0	35,7	39,0	1,1	3,2
Государственное управление, обязательное социальное обеспечение	1439,3	480,9	117,0	403,6	19,2	242,0

	Затраты на информационные и коммуникационные технологии - всего	из них				
		на приобретение вычислительной техники	на приобретение программных средств	на оплату услуг электро-связи	на обучение сотрудников	на оплату услуг сторонних организаций и специалистов (кроме услуг связи и обучения)
Образование	250,8	107,2	43,8	60,0	0,6	18,7
Здравоохранение и предоставление социальных услуг	482,9	164,8	45,0	127,7	1,1	105,5
Деятельность по организации отдыха и развлечений, культуры и спорта	122,3	49,3	11,9	47,1	0,3	9,1

16

ТОРГОВЛЯ

Розничная торговля

Оптовая торговля

16.1	Число хозяйствующих субъектов торговли	622
16.2	Основные показатели деятельности организаций торговли	623
16.3	Основные показатели деятельности организаций общественного питания	624
16.4	Структура затрат на производство и реализацию продукции (товаров, работ и услуг) крупных и средних организаций по видам экономической деятельности	625
Розничная торговля		
16.5	Оборот розничной торговли и оборот общественного питания	629
16.6	Оборот розничной торговли по формам торговли	631
16.7	Макроструктура оборота розничной торговли по всем каналам реализации	632
16.8	Оборот розничной торговли по всем каналам реализации в расчете на душу населения	633
16.9	Оборот розничной торговли по всем каналам реализации в разрезе форм собственности	635
16.10	Оборот общественного питания по всем каналам реализации в разрезе форм собственности	636
16.11	Товарная структура оборота розничной торговли по всем каналам реализации	638
16.12	Розничная продажа алкогольных напитков и пива по всем каналам реализации	640
16.13	Качество товаров, поступивших на потребительский рынок	641
Оптовая торговля		
16.14	Оборот оптовой торговли	643
16.15	Оборот оптовой торговли организаций оптовой торговли в разрезе форм собственности	645
16.16	Продажа отдельных видов продукции и товаров организациями оптовой торговли	646
16.17	Продажа алкогольной продукции и пива организациями оптовой торговли	648
16.18	Запасы отдельных видов продукции и товаров в организациях оптовой торговли	649
16.19	Запасы алкогольной продукции и пива в организациях оптовой торговли	651

Раздел представляет статистику розничной, оптовой торговли и общественного питания. Публикуются статистические данные, характеризующие деятельность организаций оптовой и розничной торговли, общественного питания. Состояние розничной торговли иллюстрируют данные об обороте розничной торговли, его товарной структуре в динамике. Приведена также информация о продаже основных продовольственных и непродовольственных товаров, качестве товаров, поступающих на потребительский рынок. В разделе содержатся статистические данные об обороте оптовой торговли, запасах товаров (продукции) в организациях оптовой торговли.

Оборот организаций – выручка-нетто от реализации товаров, продукции, работ, услуг. Оборот организаций, как правило, включает выручку от продажи товаров, приобретенных в целях перепродажи, за минусом НДС, налога с продаж, акциза и других аналогичных обязательных платежей; выручку от реализации посреднических услуг (сумму вознаграждений комиссионеров (поверенных, агентов) за минусом НДС); стоимость товаров собственного производства, отгруженных (переданных) другим юридическим лицам и индивидуальным предпринимателям; выручку от других видов деятельности (доход от сдачи в аренду зданий, складских помещений и торговых площадей, транспортных средств и оборудования и т.п.)

Данные по **обороту организаций** сформированы по организациям с соответствующим основным видом деятельности.

В соответствии с методологическими разработками информация по среднегодовой численности работников и среднемесячной номинальной начисленной заработной плате работников приводится по соответствующим фактическим видам деятельности, осуществляемым организациями, независимо от их основного вида деятельности.

16.1 Число хозяйствующих субъектов торговли¹
 (на 1 января)

	2008	2009	2010	2011	2012	2013
Организации, осуществляющие торговлю автотранспортными средствами и мотоциклами, их техническое обслуживание и ремонт, ед.	2025	2079	2103	2165	2226	2151
Организации оптовой торговли, включая торговлю через агентов, кроме торговли автотранспортными средствами и мотоциклами, ед.	19724	20544	18420	18758	19084	17548
Организации розничной торговли (кроме торговли автотранспортными средствами и мотоциклами) и по ремонту бытовых изделий и предметов личного пользования, ед.	8418	8693	8060	8189	8209	7903
Розничные рынки ² , ед.	138	128	119	113	112	93
Число торговых мест на рынках, тыс.	61,2	58,2	56,4	53,8	52,0	41,4
Индивидуальные предприниматели в розничной торговле ³ , тыс. чел.	79,7	72,4	71,8	68,0	65,4	66,9

¹ Данные приведены по зарегистрированным в Статистическом регистре хозяйствующим субъектам.

² Сокращение количества рынков обусловлено принятием Федерального закона от 30.12.2006г. № 271-ФЗ «О розничных рынках и внесении изменений в Трудовой кодекс РФ», упорядочивающего деятельность рынков. В результате часть рынков превращена в торговые комплексы или получила статус ярмарок, часть – ликвидирована.

³ Данные приведены на основе базы данных «Индивидуальные предприниматели» Статистического регистра.

16.2 Основные показатели деятельности организаций торговли

	Организации, осуществляющие торговлю автомобильными средствами и мотоциклами, их техническое обслуживание и ремонт		Организации оптовой торговли (включая торговлю через агентов), кроме торговли автомобильными средствами и мотоциклами		Организации розничной торговли, кроме торговли автомобильными средствами и мотоциклами, и по ремонту бытовых изделий и предметов личного пользования	
	2011	2012	2011	2012	2011	2012

Среднегодовая численность работников, тыс. чел.	14,0	15,8	62,2	67,6	59,7	60,8
Среднемесячная номинальная начисленная заработная плата работников, руб.	17949,6	20365,4	15773,1	16075,3	12601,0	14102,0
Оборот организаций (в фактически действовавших ценах), млн. руб.	96110,1	117733,9	467231,6	501481,0	153810,8	192911,0
Инвестиции в основной капитал (в фактически действовавших ценах) ¹ , млн. руб.	895,4	820,7	1292,2	1682,3	2091,7	1919,4

¹ Без субъектов малого предпринимательства и параметров неформальной деятельности.

**16.4 Структура затрат на производство и реализацию продукции
(товаров, работ и услуг) крупных и средних организаций
по видам экономической деятельности**
(процентов к общим затратам)

	Все затраты	в том числе:			
		материальные затраты		расходы на оплату труда	
		2011	2012	2011	2012
Оптовая и розничная торговля; ремонт автотранспортных средств, мотоциклов, бытовых изделий и предметов личного пользования	100	37,8	31,6	21,0	22,3
в том числе:					
торговля автотранспортными средствами и мотоциклами, их техническое обслуживание и ремонт	100	28,6	29,0	27,4	27,0
оптовая торговля, включая торговлю через агентов, кроме торговли автотранспортными средствами и мотоциклами	100	41,9	35,2	17,9	19,7
розничная торговля, кроме торговли автотранспортными средствами и мотоциклами, ремонт бытовых изделий и предметов личного пользования	100	27,5	21,3	28,9	28,0
Деятельность ресторанов, кафе, баров, столовых при предприятиях и учреждениях, поставка продукции общественного питания	100	60,2	61,8	20,0	18,2

Торговля

Продолжение

	в том числе:					
	страховые взносы в Пенсионный фонд, ФСС, ФФОМС, ТФОМС		амортизация основных средств		прочие затраты	
	2011	2012	2011	2012	2011	2012
Оптовая и розничная торговля; ремонт автотран- спортных средств, мотоциклов, бытовых изделий и предметов личного пользования	6,2	5,9	2,4	2,5	32,7	37,7
в том числе:						
торговля автотранс- портными средствами и мотоциклами, их техническое обслуживание и ремонт	7,4	6,8	3,7	3,2	33,0	34,0
оптовая торговля, включая торговлю через агентов, кроме торговли автотранспортными средствами и мотоциклами	5,3	5,2	2,3	2,4	32,6	37,4
розничная торговля, кроме торговли автотранспортными средствами и мотоциклами, ремонт бытовых изделий и предметов личного пользования	8,7	7,7	2,4	2,6	32,6	40,3
Деятельность ресторанов, кафе, баров, столовых при предприятиях и учреждениях, поставка продукции общественного питания	6,5	5,3	1,0	1,2	12,3	13,5

Розничная торговля

В разделе представлены статистические данные, характеризующие состояние розничной торговли и общественного питания области.

Оборот розничной торговли представляет собой выручку от продажи товаров населению для личного потребления или использования в домашнем хозяйстве за наличный расчет или оплаченных по кредитным карточкам, по расчетным чекам банков, по перечислениям со счетов вкладчиков, по поручению физического лица без открытия счета, посредством платежных карт.

Оборот общественного питания – выручка от продажи собственной кулинарной продукции и покупных товаров без кулинарной обработки населению для потребления, главным образом, на месте, а также организациям и индивидуальным предпринимателям для организации питания различных контингентов населения.

Оборот розничной торговли формируется по данным сплошного федерального статистического наблюдения за организациями, не относящимися к субъектам малого предпринимательства, выборочных обследований малых предприятий розничной торговли (за исключением микропредприятий), которые проводятся с месячной периодичностью, а также ежеквартальных выборочных обследований розничных рынков, ежегодных выборочных обследований индивидуальных предпринимателей и микропредприятий с распространением полученных данных на генеральную совокупность объектов наблюдения.

Оборот общественного питания формируется по данным сплошного федерального статистического наблюдения за организациями, не относящимися к субъектам малого предпринимательства, которое проводится с месячной периодичностью, ежеквартального выборочного обследования малых предприятий (за исключением микропредприятий), а также ежегодных выборочных обследований индивидуальных предпринимателей и микропредприятий с распространением полученных данных на генеральную совокупность объектов наблюдения.

В соответствии с требованиями системы национальных счетов, оборот розничной торговли и общественного питания организаций доведен до объемов скрытой деятельности.

Оборот розничной торговли (общественного питания) приводится в фактических продажных ценах, включающих торговую наценку (наценку общественного питания), налог на добавленную стоимость и аналогичные обязательные платежи.

В разделе приводятся данные о распределении оборота розничной торговли по формам собственности и формам проявления. Содержатся сведения о товарной структуре, объемах продажи и качестве поступивших на потребительский рынок основных продовольственных и непродовольственных товаров.

Индекс физического объема оборота розничной торговли – относительный показатель, характеризующий изменение объема продажи товарной массы (количественного фактора оборота) в текущем периоде по сравнению с базисным. Индивидуальные индексы отражают изменение объема продажи одного товара, общий (сводный) индекс физического объема оборота характеризует совокупные изменения товарной массы. Этот индекс показывает, как изменился оборот в результате изменения только его физического объема при исключении влияния динамики цен.

Динамику оборота общественного питания характеризует индекс физического объема, который определяется путем сопоставления величины оборота в сравниваемых периодах в сопоставимых ценах.

**16.5 Оборот розничной торговли
и оборот общественного питания¹**
(в фактически действовавших ценах)

	2007	2008	2009	2010	2011	2012
--	------	------	------	------	------	------

Розничная торговля

Оборот розничной торговли, млн. руб.	319500,9	423426,2	396677,1	464115,5	542502,3	619139,6
в % к предыдущему году (в сопоставимых ценах)	123,0	116,2	84,7	109,6	108,6	108,5

Общественное питание

Оборот общественного питания, млн. руб.	11463,1	16762,7	18031,5	20561,4	23213,6	26926,0
в % к предыдущему году (в сопоставимых ценах)	126,4	124,2	95,8	106,4	105,7	108,6

¹ По всем каналам реализации.

**Структура оборота розничной торговли
по типам хозяйствующих субъектов**
(в процентах)

2011

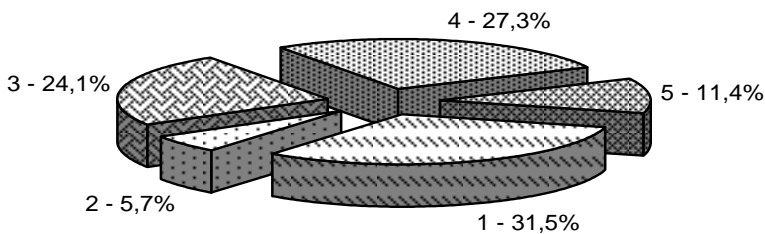

2012

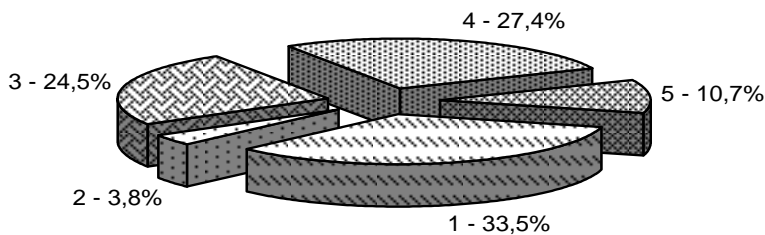

- 1 - Организации, не относящиеся к субъектам малого и среднего предпринимательства
- 2 - Субъекты среднего предпринимательства
- 3 - Малые предприятия (включая микропредприятия)
- 4 - Индивидуальные предприниматели, осуществляющие деятельность вне рынка
- 5 - Продажа товаров на розничных рынках и ярмарках

**16.6 Оборот розничной торговли
по формам торговли**
(в фактически действовавших ценах)

	Всего	в том числе:	
		оборот розничной торговли торговых организаций и индивидуальных предпринимателей вне рынка	продажа товаров на розничных рынках и ярмарках

Млн. рублей

2007	319500,9	275883,2	43617,7
2008	423426,2	372192,1	51234,1
2009	396677,1	343245,3	53431,8
2010	464115,5	408528,0	55587,5
2011	542502,3	480826,3	61676,0
2012	619139,6	552587,3	66552,3

В процентах к итогу

2007	100	86,3	13,7
2008	100	87,9	12,1
2009	100	86,5	13,5
2010	100	88,0	12,0
2011	100	88,6	11,4
2012	100	89,3	10,7

В процентах к предыдущему году
(в сопоставимых ценах)

2007	123,0	134,1	80,6
2008	116,2	118,2	102,9
2009	84,7	83,4	94,3
2010	109,6	111,5	97,5
2011	108,6	109,3	103,1
2012	108,5	109,2	102,5

16.7 Макроструктура оборота розничной торговли по всем каналам реализации

	Оборот розничной торговли	в том числе:	
		пищевые продукты, включая напитки, и табачные изделия ¹	непродовольственные товары ²

Млн. рублей
(в фактически действовавших ценах)

2007	319500,9	144959,5	174541,4
2008	423426,2	201889,1	221537,1
2009	396677,1	194397,1	202280,0
2010	464115,5	223083,7	241031,8
2011	542502,3	251547,4	290954,9
2012	619139,6	274937,6	344202,0

В процентах к итогу

2007	100	45,4	54,6
2008	100	47,7	52,3
2009	100	49,0	51,0
2010	100	48,1	51,9
2011	100	46,4	53,6
2012	100	44,4	55,6

В процентах к предыдущему году
(в сопоставимых ценах)

2007	123,0	119,3	126,2
2008	116,2	111,3	120,7
2009	84,7	86,1	83,5
2010	109,6	106,5	112,6
2011	108,6	102,4	114,3
2012	108,5	103,7	112,6

¹ За 2007 год данные приведены по обороту розничной торговли продовольственными товарами.

² За 2007 год данные приведены по обороту розничной торговли непродовольственными товарами, включая табачные изделия.

**16.8 Оборот розничной торговли
по всем каналам реализации в расчете на душу населения¹**

	Оборот розничной торговли	в том числе:	
		пищевые продукты, включая напитки, и табачные изделия ²	непродовольственные товары ³

Рублей

(в фактически действовавших ценах)

2007	74196,7	33663,5	40533,2
2008	98584,9	47005,2	51579,7
2009	92495,2	45328,6	47166,6
2010	108438,2	52122,4	56315,8
2011	127111,2	58938,9	68172,3
2012	145418,9	64575,3	80843,6

1990 = 100

(в процентах, в сопоставимых ценах)

2007	214,3	143,4	285,5
2008	249,7	160,2	344,1
2009	212,0	138,1	287,6
2010	232,8	147,3	324,8
2011	253,5	151,3	372,2
2012	275,6	157,2	420,2

В процентах к предыдущему году

(в сопоставимых ценах)

2007	123,5	119,8	126,7
2008	116,5	111,7	120,5
2009	84,9	86,2	83,6
2010	109,8	106,7	112,9
2011	108,9	102,7	114,6
2012	108,7	103,9	112,9

¹ За 2007-2010гг. показатели рассчитаны с использованием численности населения, пересчитанной с учетом итогов Всероссийской переписи населения 2010 года.

² За 2007 год данные приведены по обороту розничной торговли продовольственными товарами.

³ За 2007 год данные приведены по обороту розничной торговли непродовольственными товарами, включая табачные изделия.

**Оборот розничной торговли по всем каналам реализации
в расчете на душу населения**
(в процентах к предыдущему году; в сопоставимых ценах)

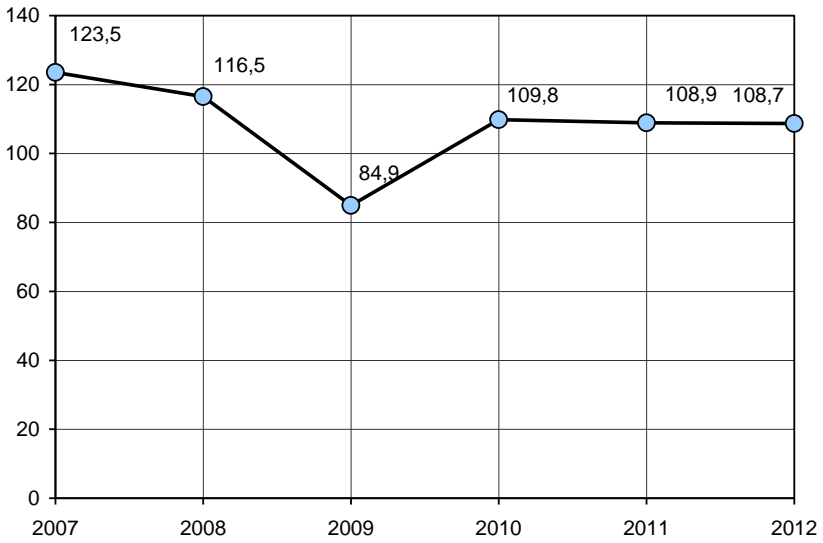

**16.9 Оборот розничной торговли по всем каналам реализации
в разрезе форм собственности**
(в фактически действовавших ценах)

	2007	2008	2009	2010	2011	2012
Оборот розничной торговли, млн. руб.	319500,9	423426,2	396677,1	464115,5	542502,3	619139,6
в % к итогу	100	100	100	100	100	100
в том числе по формам собственности:						
государственная и муниципальная, млн. руб.	2623,1	2881,6	2735,8	2499,4	2278,9	1926,4
в % к итогу	0,8	0,7	0,7	0,5	0,4	0,3
негосударственная, млн. руб.	316877,8	420544,6	393941,3	461616,1	540223,4	617213,1
в % к итогу	99,2	99,3	99,3	99,5	99,6	99,7

**16.10 Оборот общественного питания
по всем каналам реализации в разрезе форм собственности**
(в фактически действовавших ценах)

	2007	2008	2009	2010	2011	2012
Оборот общественного питания, млн. руб.	11463,1	16762,7	18031,5	20561,4	23213,6	26926,0
в % к итогу	100	100	100	100	100	100
в том числе по формам собственности:						
государственная и муниципальная, млн. руб.	701,4	780,9	791,9	1010,3	909,9	817,5
в % к итогу	6,1	4,7	4,4	4,9	3,9	3,0
негосударственная, млн. руб.	10761,7	15981,8	17239,6	19551,1	22303,7	26108,5
в % к итогу	93,9	95,3	95,6	95,1	96,1	97,0

**Структура оборота общественного питания
по типам хозяйствующих субъектов**
(в процентах)

2011

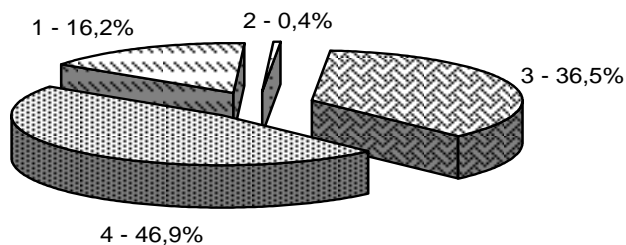

2012

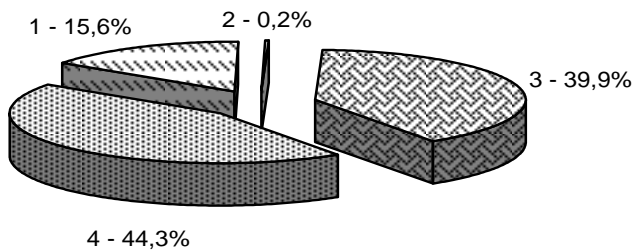

- 1 - Организации, не относящиеся к субъектам малого и среднего предпринимательства
- 2 - Субъекты среднего предпринимательства
- 3 - Малые предприятия (включая микропредприятия)
- 4 - Индивидуальные предприниматели, осуществляющие деятельность вне рынка

**16.11 Товарная структура оборота розничной торговли
по всем каналам реализации**
(в фактически действовавших ценах)

	2012, млн. руб.	В % к итогу	
		2012	2011
Все товары	619139,6	100	100
Пищевые продукты, включая напитки, и табачные изделия	274937,6	44,4	46,4
Мясо (включая мясо домашней птицы и дичи), продукты и консервы из мяса	42926,7	6,93	7,14
из них:			
мясо животных	18105,7	2,92	3,03
мясо домашней птицы	5917,1	0,96	0,98
продукты из мяса	17348,1	2,80	2,87
консервы из мяса	760,4	0,12	0,15
Рыба и морепродукты	6084,5	0,98	0,99
из них:			
консервы и пресервы из рыбы и морепродуктов	1719,6	0,28	0,31
Пищевые масла и жиры	7156,0	1,16	1,28
из них:			
животные масла	3557,5	0,57	0,61
растительные масла	2479,8	0,40	0,46
маргариновая продукция	516,5	0,08	0,10
Молочные продукты	14687,4	2,37	2,46
из них:			
сыры жирные	3617,5	0,58	0,64
Яйцо птицы	2524,7	0,41	0,43
Сахар	3677,0	0,59	0,75
Кондитерские изделия	16188,3	2,61	2,69
Чай	1734,7	0,28	0,30
Соль	394,3	0,06	0,06
Мука	2429,7	0,39	0,41
Крупа	3479,6	0,56	0,79
Макаронные изделия	2769,9	0,45	0,49
Хлеб и хлебобулочные изделия	14080,3	2,27	2,51
Свежие овощи	9514,7	1,54	1,88
Свежий картофель	1656,7	0,27	0,41
Свежие фрукты	9328,2	1,51	1,59
Безалкогольные напитки	4463,0	0,72	0,70
Табачные изделия	12330,0	1,99	1,91
Алкогольные напитки	43046,6	6,95	6,97

	2012, млн. руб.	В % к итогу	
		2012	2011
Непродовольственные товары	344202,0	55,6	53,6
Синтетические чистящие, моющие и полирующие средства	5515,9	0,89	0,89
Туалетное и хозяйственное мыло	1598,3	0,26	0,26
Косметические и парфюмерные товары	7030,5	1,14	1,15
Мебель бытовая	10734,1	1,73	1,59
Холодильники и морозильники	3526,1	0,57	0,55
Стиральные машины	2327,0	0,38	0,38
Аудиоаппаратура	1200,6	0,19	0,21
Телевизоры	3203,6	0,52	0,54
Видеомагнитофоны	396,5	0,06	0,08
Компьютеры в полной комплектации	3396,4	0,55	0,51
Мобильные телефоны	5180,4	0,84	0,85
Часы	363,9	0,06	0,05
Велосипеды и мотовелосипеды	277,3	0,04	0,04
Книги, газеты и журналы	2554,1	0,41	0,41
Напольные покрытия, ковры и ковровые изделия	1142,2	0,18	0,17
Ткани	2549,4	0,41	0,43
Верхняя одежда	40633,3	6,56	5,85
Нательное белье	2532,2	0,41	0,38
Одежда из меха	576,4	0,09	0,09
Чулочно-носочные изделия	1348,3	0,22	0,21
Обувь кожаная	11633,6	1,88	1,74
Строительные материалы	25084,4	4,05	3,85
Фармацевтические, медицинские и ортопедические товары	20114,6	3,25	3,30
из них:			
лекарственные средства	19035,1	3,07	3,14
Ювелирные изделия из драгоценных металлов и камней	3290,6	0,53	0,52
Бензины автомобильные	49299,1	7,96	8,18
Автомобили легковые	32641,6	5,27	4,91
Мотоциклы	89,8	0,01	0,02

**16.12 Розничная продажа алкогольных напитков и пива
по всем каналам реализации**

	2007	2008	2009	2010	2011	2012
Алкогольные напитки и пиво						
в абсолютном алкоголе:						
всего, тыс. дкл	2336,0	2334,4	2258,2	2310,8	2277,8	2417,2
на душу населения ¹ , л	5,42	5,44	5,27	5,40	5,34	5,68
В натуральном выражении, тыс. дкл						
водка и ликероводочные изделия	2298,8	2355,6	2351,9	2279,8	2249,0	2247,7
винодельческая продукция (без шампанских и игристых вин) ²	1822,8	2162,8	2154,6	2235,4	1965,7	1720,3
коньяки, коньячные напитки (включая бренди, кальвадосы)	173,1	213,7	213,6	235,7	256,8	279,8
шампанские и игристые вина	583,4	678,7	632,0	711,6	682,9	686,1
напитки слабоалкогольные (с содержанием этилового спирта не более 9%) ³	x	x	x	1754,5	1659,7	1465,0
пиво, кроме коктейлей пивных и напитка солодового	26191,1	23612,8	21854,1	20350,8	20778,7	21634,7

¹За 2007-2010гг. показатели рассчитаны с использованием численности населения, пересчитанной с учетом итогов Всероссийской переписи населения 2010 года.

²До 2012 года виноградные и плодовые вина

³Данные разрабатываются, начиная с итогов за 2010 год.

16.13 Качество товаров, поступивших на потребительский рынок

(по данным территориального управления Федеральной службы по надзору
в сфере защиты прав потребителей и благополучия человека
по Ростовской области)

	Забраковано и снижено в сортности в % к объему проинспектированных товаров					
	отечественные товары			импортные товары		
	2010	2011	2012	2010	2011	2012

Продовольственные товары

мясо и птица	12,1	4,4	3,1	2,2	0,2	0,5
в том числе мясо птицы	8,0	4,9	1,2	2,5	-	0,2
колбасные изделия и копчености	0,8	5,7	2,6	100,0	-	-
рыба и рыбопродукты	26,3	12,8	13,0	-	0,3	-
цельномолочная продукция	2,2	1,9	0,1	-	-	-
животное масло	2,4	3,4	0,4	-	-	-
сыры всех видов	5,6	3,1	0,5	-	0,04	0,01
яйца	-	0,6	1,0	-	-	-
сахар	15,7	4,0	1,0	-	-	-
кондитерские изделия	4,7	7,7	2,2	3,9	-	8,0
консервы мясные и мясорастительные	-	-	-	-	-	-
масло растительное	1,9	2,1	1,8	-	-	-
консервы плодоовощные и ягодные	1,0	-	0,2	-	-	18,2

Алкогольные напитки

водка и ликероводочные изделия	5,0	9,0	-	-	0,3	-
вина виноградные и плодовые	1,5	1,1	-	-	0,001	-
вина шампанские и игристые	0,02	-	-	-	-	-
коньяк	0,04	0,01	-	-	-	-
пиво	13,8	4,7	5,0	-	0,001	9,0

Непродовольственные товары

папиросы и сигареты	-	0,5	5,8	-	1,5	41,2
швейные изделия	0,1	-	60,1	-	0,3	51,9
чулочно-носочные изделия	-	72,4	18,3	-	0,1	-
кожаная обувь	42,4	5,4	61,0	12,8	-	-
изделия трикотажные	-	-	61,0	-	0,01	-
парфюмерно- косметические изделия	-	0,2	2,3	-	0,8	7,4
приборы бытовые электри- ческие нагревательные	-	-	-	2,1	3,3	-

Оптовая торговля

В разделе представлены статистические данные об обороте оптовой торговли организаций оптовой торговли и организаций других видов экономической деятельности, продаже отдельных видов продукции и товаров, товарных запасах.

Оборот оптовой торговли – выручка от реализации товаров, приобретенных ранее на стороне в целях перепродажи юридическим лицам и индивидуальным предпринимателям для профессионального использования (переработки или дальнейшей продажи).

Оборот оптовой торговли формируется по данным сплошного федерального статистического наблюдения за организациями, не относящимися к субъектам малого предпринимательства, выборочного обследования малых предприятий оптовой торговли (за исключением микропредприятий), которые проводятся с месячной периодичностью, а также ежегодных выборочных обследований индивидуальных предпринимателей (начиная с 2007г.) и микропредприятий с распространением полученных данных на генеральную совокупность объектов наблюдения.

Кроме того, в соответствии с требованиями системы национальных счетов, оборот оптовой торговли досчитывается на объемы скрытой деятельности.

16.14 Оборот оптовой торговли
(по полному кругу организаций)

	2007	2008	2009	2010	2011	2012
--	------	------	------	------	------	------

Млн. рублей

Оборот оптовой торговли – всего	634912,3	693721,2	552418,6	645500,9	820801,0	987107,5
---------------------------------	----------	----------	----------	----------	----------	----------

в том числе:

организации оптовой торговли ¹	528366,9	587328,0	459853,7	545513,3	707211,6	827224,9
---	----------	----------	----------	----------	----------	----------

неторговые организации	106545,4	106393,2	92565,0	99987,6	113589,4	159882,6
------------------------	----------	----------	---------	---------	----------	----------

В процентах к предыдущему году
(в сопоставимых ценах)

Оборот оптовой торговли – всего	130,7	94,0	73,2	106,5	116,7	107,9
---------------------------------	-------	------	------	-------	-------	-------

в том числе:

организации оптовой торговли	124,9	95,6	72,0	108,1	119,0	105,0
------------------------------	-------	------	------	-------	-------	-------

неторговые организации	170,4	85,9	94,0	98,4	104,3	126,3
------------------------	-------	------	------	------	-------	-------

¹ Оборот оптовой торговли включает данные по индивидуальным предпринимателям, осуществляющим деятельность в оптовой торговле.

Структура оборота оптовой торговли
(в процентах)

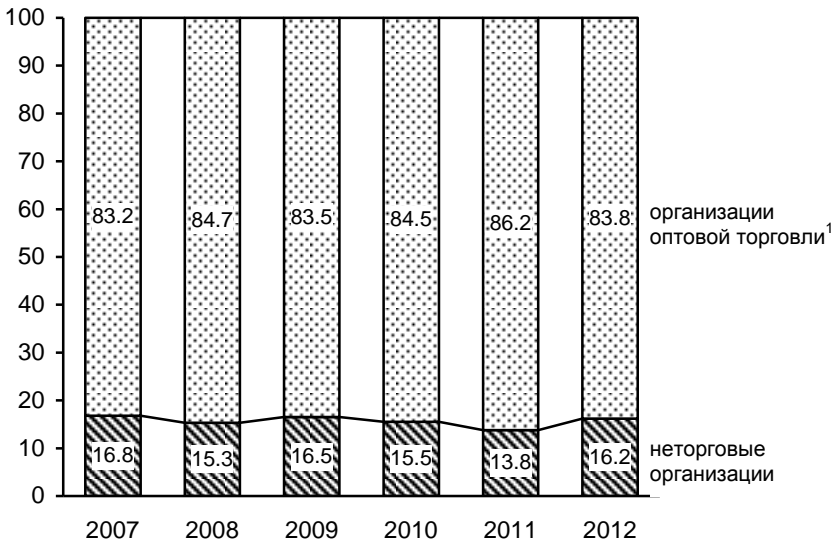

¹ Оборот оптовой торговли включает данные по индивидуальным предпринимателям, осуществляющим деятельность в оптовой торговле.

**16.15 Оборот оптовой торговли организаций
оптовой торговли в разрезе форм собственности**
(в процентах)

	Всего	В том числе:		
		государственная и муниципальная	частная	смешанная российская и другие формы собственности
2007	100,0	0,1	87,2	12,7
2008	100,0	0,1	88,8	11,1
2009	100,0	0,0	89,6	10,4
2010	100,0	0,0	88,6	11,4
2011	100,0	0,0	87,7	12,3
2012	100,0	0,0	89,0	11,0

**16.16 Продажа отдельных видов продукции и товаров
организациями оптовой торговли¹**

	2007	2008	2009	2010	2011	2012
Мясо, включая мясо птицы, тонн	11250,2	6198,9	17416,1	18227,7	32760,5	72358,3
Изделия колбасные, тонн	38782,2	24188,2	17330,1	20311,9	17038,3	16179,7
Консервы из мяса животных и птицы, туб.	2969,9	937,5	918,8	685,1	1377,0	1877,3
Сыры, тонн	1080,9	356,4	761,9	1548,5	1845,0	2833,0
Масла растительные, тыс. тонн	164,5	41,4	284,6	148,1	100,2	211,2
Сахар, тыс. тонн	111,5	85,8	57,7	77,1	68,8	79,0
Изделия кондитерские, включая шоколад, тонн	19477,1	24514,8	17907,6	10732,3	19257,4	32628,2
Мука, тонн	58418,6	36116,3	16290,0	24130,5	31245,6	29602,3
Крупы, тонн	17793,5	23069,3	8521,8	3972,0	3303,8	2946,3
Макаронные изделия, тонн	9159,9	3234,6	2972,2	2769,1	3212,1	4721,6
Рыба и продукты рыбные перерабо- танные (без рыбных консервов), тонн	2293,6	1131,7	886,2	1029,4	565,0	535,5
Пассажирские автомобили, штук	16439	7205	1594	2115	2375	2711
Телеаппаратура бытовая, штук	39421	20908	34879	43376	87480	145740

Торговля

Продолжение

	2007	2008	2009	2010	2011	2012
Средства моющие синтетические, тонн	2622,6	5135,0	8309,9	10364,9	9220,6	9465,4
Мыло, тонн	1800,1	1903,0	1858,1	1521,5	1594,5	1806,1
Бензины автомобильные, тыс. тонн	2065,5	787,3	731,6	1100,9	976,6	881,6
Трубы стальные, кроме водопроводных, тыс. тонн	142,6	151,8	109,8	119,5	227,9	283,6
Шины автомобильные, кроме шин для мотоциклов и мотороллеров, тыс. штук	4815,0	4857,4	3353,8	4119,9	4449,5	3203,3
Зерновые и зернобобовые культуры, тыс. тонн	5218,8	2074,5	5108,0	3649,0	4616,9	4696,9

¹ С 2008 года данные приведены по крупным и средним организациям оптовой торговли, с учетом демографии организаций, а также произошедших институциональных преобразований.

**16.17 Продажа алкогольной продукции и пива
организациями оптовой торговли**
(тыс. декалитров)

	2007	2008	2009	2010 ¹	2011 ¹	2012 ¹
Водка и ликеро-водочные изделия	2670,2	2950,3	2796,7	2551,2	1986,1	1586,4
Вина виноградные	1999,4	2090,4	1910,9	1969,5	1320,1	1039,7
Вина плодовые	44,9	61,2	73,5	67,8	69,2	53,6
Вина шампанские и игристые	851,7	881,6	740,8	814,2	549,0	448,3
Напитки винные (виноградные и плодовые) с содержанием спирта до 25% включительно от объема готовой продукции	13,7	12,9	12,8	10,7	15,3	53,7
Коньячные напитки и бренди	23,6	24,4	20,9	5,8	5,1	4,4
Коньяки	169,7	175,2	163,3	180,1	194,5	165,3
Пиво	10445,3	13229,6	10446,3	10790,2	8931,5	2017,7 ²

¹ Начиная с 2010 года включает данные по организациям всех видов экономической деятельности, имеющим лицензии на закупку, хранение и поставки алкогольной и спиртосодержащей продукции.

² Данные приведены по оптовым организациям, имеющим лицензии на закупку, хранение и поставки алкогольной и спиртосодержащей продукции, у которых пиво является сопутствующим товаром.

**16.18 Запасы отдельных видов продукции
и товаров в организациях оптовой торговли¹**
(на конец года)

	2007	2008	2009	2010	2011	2012
Мясо, включая мясо птицы, тонн	370,6	211,4	279,8	574,1	801,6	1171,8
Изделия колбасные, тонн	681,4	830,6	1219,9	705,1	720,6	214,2
Консервы из мяса животных и птицы, туб.	250,7	64,6	41,6	49,8	66,8	113,5
Сыры, тонн	19,3	25,4	24,8	95,0	121,1	95,7
Масла растительные, тыс. тонн	4,9	4,3	2,3	7,1	16,3	36,2
Сахар, тыс. тонн	1,8	1,7	0,5	0,5	0,8	0,7
Изделия кондитерские, включая шоколад, тонн	827,9	806,4	767,7	620,6	1687,0	2302,9
Мука, тонн	353,7	825,0	349,2	272,5	264,6	208,2
Крупы, тонн	242,0	827,0	450,0	344,1	365,4	378,5
Макаронные изделия, тонн	606,9	334,3	260,5	194,2	287,0	348,9
Рыба и продукты рыбные перерабо- танные (без рыбных консервов), тонн	201,9	187,7	148,4	104,6	83,9	162,6
Пассажирские автомобили, штук	409	452	70	96	122	202
Телеаппаратура бытовая, штук	3149	3125	2250	6294	8379	7506

Торговля

Продолжение

	2007	2008	2009	2010	2011	2012
Средства моющие синтетические, тонн	336,0	309,0	669,9	915,2	823,3	1106,3
Мыло, тонн	156,5	127,0	83,4	87,0	99,1	152,4
Бензины автомобильные, тыс. тонн	35,6	21,7	20,4	27,6	24,7	21,3
Трубы стальные, кроме водопроводных, тыс. тонн	9,6	3,2	2,8	0,9	8,0	12,9
Шины автомобильные, кроме шин для мотоциклов и мотороллетов, тыс. штук	541,8	632,9	392,2	373,7	419,9	549,6
Зерновые и зернобобовые культуры, тыс. тонн	555,7	227,7	609,4	532,6	1071,6	1093,2

¹ С 2008 года данные приведены по крупным и средним организациям оптовой торговли, с учетом демографии организаций, а также произошедших институциональных преобразований.

**16.19 Запасы алкогольной продукции и пива
в организациях оптовой торговли**
(на конец года; тыс. декалитров)

	2007	2008	2009	2010 ¹	2011 ¹	2012 ¹
Водка и ликерово- дочные изделия	320,2	296,7	310,1	358,6	242,0	225,0
Вина виноградные	245,5	216,0	247,4	225,7	199,4	100,8
Вина плодовые	5,3	7,3	8,8	11,9	11,9	5,8
Вина шампанские и игристые	103,5	95,1	75,7	86,7	58,5	50,8
Напитки винные (виноградные и плодовые) с содержанием спирта до 25% включитель- но от объема гото- вой продукции	6,7	4,6	0,6	1,0	2,2	4,4
Коньячные напитки и бренди	3,4	2,9	2,7	1,0	10,3	4,9
Коньяки	26,6	25,6	27,9	31,1	30,6	39,9
Пиво	998,8	844,3	1126,7	971,1	1408,2	406,5 ²

¹ Начиная с 2010 года включает данные по организациям всех видов экономической деятельности, имеющим лицензии на закупку, хранение и поставки алкогольной и спиртосодержащей продукции.

² Данные приведены по оптовым организациям, имеющим лицензии на закупку, хранение и поставки алкогольной и спиртосодержащей продукции, у которых пиво является сопутствующим товаром.

УСЛУГИ НАСЕЛЕНИЮ

17

Услуги населению

17.1	Объем платных услуг населению по всем каналам реализации	656
17.2	Индексы физического объема платных услуг населению по видам	657
17.3	Структура объема платных услуг населению	658
17.4	Объем бытовых услуг населению по видам	660

В разделе представлены статистические данные, характеризующие потребительский рынок услуг. Помещена информация об объемах платных услуг населению в целом и по отдельным видам услуг. Информация в стоимостном выражении представлена в фактически действовавших ценах. Динамику объема платных услуг населению характеризуют индексы физического объема, исчисленные путем сопоставления его величины за отчетный и базисный периоды с учетом снятия инфляционной составляющей с помощью индекса - дефлятора.

Объем платных услуг населению представляет собой денежный эквивалент объема услуг, оказанных резидентами российской экономики (юридическими лицами, гражданами, занимающимися предпринимательской деятельностью без образования юридического лица, зарегистрированными на территории Российской Федерации) гражданам Российской Федерации, а также гражданам других государств (нерезидентам), потребляющим те или иные услуги на территории Российской Федерации. Этот показатель формируется на основании данных форм федерального статистического наблюдения и оценки скрытой и неформальной деятельности на рынке услуг по утвержденной методике.

Платные услуги населению включают в себя: бытовые, транспортные, услуги связи, жилищные, коммунальные, услуги гостиниц и аналогичных средств размещения, услуги системы образования, культуры, туристские, услуги физической культуры и спорта, медицинские, санаторно-оздоровительные, ветеринарные, услуги правового характера и другие.

В 2011 году дополнительно выделился новый вид услуг - «Социальные услуги, предоставляемые гражданам пожилого возраста и инвалидам государственными и муниципальными учреждениями социального обслуживания» (в соответствии с Приказом Ростехрегулирования от 23.12.2010 № 1072-ст «О принятии и введении в действие Изменения 12/2010 ОКУН к Общероссийскому классификатору услуг населению ОК 002-93», а также разъяснениями Росстата от 07.02.2011 № 11-6-103).

Данные об объеме платных услуг населению в распределении по видам приведены в соответствии с Общероссийским классификатором услуг населению с учетом внесенных в него в установленном порядке изменений.

**17.1 Объем платных услуг населению
по всем каналам реализации**
(в действующих ценах)

	2007	2008	2009	2010	2011	2012	2012 в % к 2011 в сопос- тавимых ценах
--	------	------	------	------	------	------	--

Объем
платных
услуг – всего,
млн. руб. 72829,8 88117,6 96904,1 109822,4 122106,2 132267,1 102,1

Объем
платных
услуг на
душу
населения¹,
руб. 16913,0 20516,1 22595,6 25659,4 28610,4 31066,1 102,4

Объем
бытовых
услуг – всего,
млн. руб. 12145,5 15936,7 15820,0 16661,2 17390,6 19347,3 102,3

Объем
бытовых
услуг на
на душу
населения,
руб. 2820,5 3710,5 3688,8 3892,8 4074,7 4544,2 102,6

¹ За 2007 - 2010 гг. показатели рассчитаны с использованием численности населения, пересчитанной с учетом итогов ВПН-2010.

**17.2 Индексы физического объема
платных услуг населению по видам**
(в процентах к предыдущему году)

	2007	2008	2009	2010	2011	2012
Все оказанные услуги	105,6	104,1	98,6	105,2	101,8	102,1
в том числе:						
бытовые	96,3	99,9	98,4	100,6	100,1	102,3
транспортные	109,1	102,6	95,4	100,4	100,7	101,6
связи	109,7	112,9	100,1	110,3	103,4	103,7
жилищные	119,3	100,5	100,2	105,4	101,7	100,8
коммунальные	108,1	101,4	99,3	104,5	100,6	101,2
культуры	98,1	102,1	88,7	115,4	113,1	101,3
туристские	108,0	108,9	95,2	119,8	105,5	109,7
гостиниц и аналогичных средств размещения	104,7	116,4	95,3	104,3	103,6	106,5
физической культуры и спорта	104,8	99,6	110,8	105,9	102,7	114,0
медицинские	101,0	106,7	102,1	119,2	102,8	103,6
санаторно- оздоровительные	109,6	74,8	73,5	82,2	101,1	95,7
ветеринарные	107,8	79,0	74,4	102,5	95,9	102,0
правового характера	102,2	101,8	97,4	121,1	101,2	103,1
системы образования	101,5	101,7	96,5	105,6	100,0	98,7

17.3 Структура объема платных услуг населению
(в процентах)

	2007	2008	2009	2010	2011	2012	2012, млн. руб.
Все оказанные услуги	100	100	100	100	100	100	132267,1
в том числе:							
бытовые	16,7	18,1	16,3	15,2	14,2	14,6	19347,3
транспортные	14,7	14,3	13,8	12,6	13,3	13,4	17727,7
связи	21,6	21,0	20,6	20,7	19,7	19,4	25670,7
жилищно-коммунальные	28,5	28,3	31,6	33,2	34,5	33,8	44651,5
культуры	1,0	1,0	1,0	1,0	1,1	1,2	1638,7
туристские	0,8	0,9	0,9	1,0	1,1	1,1	1497,7
гостиниц и аналогичных средств размещения	1,4	1,6	1,5	1,5	1,5	1,6	2064,8
физической культуры и спорта	0,3	0,3	0,4	0,4	0,4	0,4	560,0
медицинские	3,6	3,6	3,7	4,3	4,4	4,7	6186,0
санаторно-оздоровительные	0,5	0,4	0,3	0,2	0,2	0,2	321,2
правового характера	0,6	0,5	0,4	0,5	0,5	0,6	739,7
системы образования	8,1	7,9	7,7	7,5	7,1	6,9	9149,1
социальные услуги, предоставляемые гражданам пожилого возраста и инвалидам	x	x	x	x	0,2	0,3	360,5
другие услуги	2,2	2,1	1,8	1,9	1,8	1,8	2352,2

Структура объема платных услуг населению
(в процентах к общему объему)

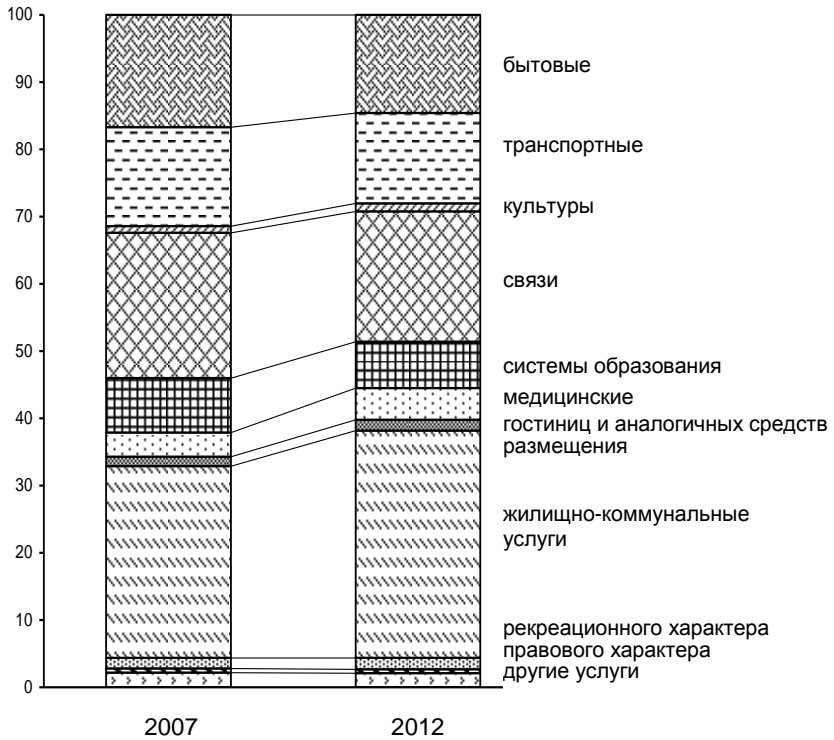

	2007	2012
1 - бытовые	16,7	14,6
2 - транспортные	14,7	13,4
3 - культуры	1,0	1,2
4 - связи	21,6	19,4
5 - системы образования	8,1	6,9
6 - медицинские	3,6	4,7
7 - гостиниц и аналогичных средств размещения	1,4	1,6
8 - жилищно-коммунальные услуги	28,5	33,8
9 - рекреационного характера	1,6	1,7
10 - правового характера	0,6	0,6
11 - другие услуги	2,2	2,1

17.4 Объем бытовых услуг населению по видам
 (млн. рублей)

	2007	2008	2009	2010	2011	2012
Объем бытовых услуг – всего	12145,5	15936,7	15820,0	16661,2	17390,6	19347,3
в том числе:						
ремонт и пошив обуви	228,4	253,7	269,4	267,7	280,9	292,8
ремонт и пошив одежды, пошив и вязание трикотажных изделий	1062,1	1201,9	1183,9	967,5	841,8	837,5
ремонт и техническое обслуживание бытовой радиоэлектронной аппаратуры, бытовых машин и приборов, ремонт и изготовление металлоизделий	401,4	453,4	443,5	437,7	436,4	455,3
техническое обслуживание и ремонт транспортных средств, машин и оборудования	1297,4	1832,5	2104,8	2201,5	2388,3	2977,1
изготовление и ремонт мебели	250,8	253,0	260,2	295,7	334,4	397,1
химическая чистка и крашение	24,2	31,4	30,9	38,0	46,4	57,3
услуги прачечных	16,3	14,9	13,7	9,9	8,2	6,6

Услуги населению

Продолжение

	2007	2008	2009	2010	2011	2012
ремонт и строительство жилья и других построек	7248,9	9925,1	9272,8	9327,6	9713,4	10715,3
услуги фотоателье, фото- и кинолабораторий	130,5	141,6	160,1	169,5	175,6	186,7
услуги бань, душевых и саун ¹	44,9	58,7	69,3	80,3	101,5	123,3
парикмахерские и косметические услуги ¹	942,5	1203,2	1402,1	1566,3	1713,4	1945,4
услуги по прокату	23,7	25,5	25,8	28,9	30,6	32,1
ритуальные услуги	248,3	326,4	388,2	518,8	586,3	673,9
прочие	226,1	215,4	195,4	751,9	733,3	646,8

¹ До 2011 года эти виды услуг приводились с названиями, соответственно, «услуги бань и душевых» и «услуги парикмахерских».

**Удельный вес услуг, оказанных гражданами, занимающимися
предпринимательской деятельностью
без образования юридического лица,
в общем объеме бытовых услуг населению
по отдельным видам
в 2012 году**

(в процентах от общего объема бытовых услуг по видам)

В среднем по всем видам – 75,7

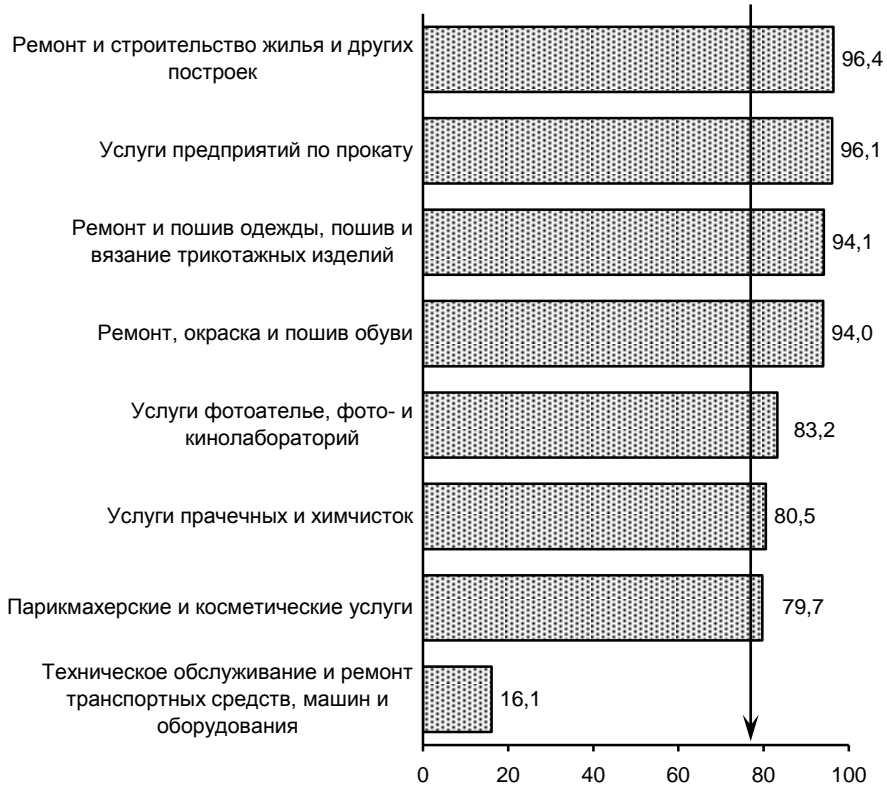

НАУЧНЫЕ ИССЛЕДОВАНИЯ И ИННОВАЦИИ

18

*Организации, выполнявшие исследования
и разработки*

Кадры науки

Подготовка научных кадров

Финансирование науки

Передовые производственные технологии

Технологические инновации

	Организации, выполнявшие исследования и разработки	
18.1	Число организаций, выполнявших исследования и разработки	668
	Кадры науки	
18.2	Численность персонала, занятого исследованиями и разработками	669
	Подготовка научных кадров	
18.3	Численность и выпуск аспирантов	670
18.4	Численность и выпуск аспирантов по отраслям науки	671
18.5	Численность, прием и выпуск докторантов	673
	Финансирование науки	
18.6	Объем научно-технических работ	674
18.7	Затраты на выполнение научных исследований и разработок	674
18.8	Основные средства исследований и разработок	676
18.9	Основные средства исследований и разработок по типам организаций в 2012 году	676
18.10	Основные средства исследований и разработок по секторам деятельности в 2012 году	677
	Передовые производственные технологии	
18.11	Число созданных передовых производственных технологий	678
18.12	Число используемых передовых производственных технологий	679
18.13	Число используемых передовых производственных технологий по годам внедрения в 2011 году	680
18.14	Число используемых передовых производственных технологий по годам внедрения в 2012 году	681
	Технологические, организационные и маркетинговые инновации	
18.15	Основные показатели инновационной деятельности	682
	Технологические инновации	
18.16	Основные показатели инновационной деятельности организаций, осуществляющих технологические инновации	683
18.17	Число инновационно-активных организаций по видам инновационной деятельности	684
18.18	Инновационная активность организаций промышленного производства по видам экономической деятельности	685

18.19	Объем отгруженной продукции инновационно-активных организаций промышленных видов экономической деятельности	686
18.20	Объем отгруженной инновационной продукции организаций промышленного производства, осуществлявших технологические инновации по видам экономической деятельности	687
18.21	Затраты на технологические инновации инновационно-активных организаций	688
18.22	Затраты на технологические инновации по видам инновационной деятельности	689
18.23	Затраты организаций промышленного производства по типам технологических инноваций	689
18.24	Затраты организаций промышленного производства на технологические инновации по видам инновационной и экономической деятельности в 2011 году	690
18.25	Затраты организаций промышленного производства на технологические инновации по видам инновационной и экономической деятельности в 2012 году	692

Раздел содержит данные, характеризующие состояние и развитие основных составляющих научного потенциала области, результаты научных работ и инновационной деятельности.

Статистические данные по научным исследованиям и разработкам охватывают организации, выполняющие эти исследования и разработки, всех видов экономической деятельности.

Объем научно-технических работ включает данные о научных исследованиях, разработках, научно-исследовательских услугах. К научно-технической продукции относятся законченные научные исследовательские, конструкторские, проектно-конструкторские, технологические, другие инновационные (внедренческие) и научно-технические услуги, опытные образцы или опытные партии изделий (продукции), изготовленные в процессе выполнения научно-исследовательских и опытно-конструкторских работ в соответствии с условиями, предусмотренными в договоре (заказе) и принятые заказчиком.

Передовые производственные технологии – это технологии и технологические процессы, включающие машины, аппараты, оборудование и приборы, основанные на микроэлектронике или управляемые с помощью компьютера и используемые при проектировании, производстве или обработке продукции.

Принципиально новой является технология, не имеющая аналогов (отечественных или зарубежных) созданная впервые, обладающая качественно новыми характеристиками, отвечающими требованиям современного уровня или превосходящими его.

Под **патентной чистотой** понимается юридическое свойство объекта (технологии, её элемента), заключающееся в том, что он может использоваться в стране без нарушения на ее территории прав на интеллектуальную собственность (изобретения, полезной модели, промышленного образца, товарного знака и др.).

Инновация – введенный в употребление новый или значительно улучшенный продукт (товар, услуга) или процесс, новый метод продаж или новый организационный метод в деловой практике, организации рабочих мест или во внешних связях.

Инновационный проект – комплекс направленных на достижение экономического эффекта мероприятий по осуществлению инноваций, в том числе по коммерциализации научных и (или) научно-технических результатов.

Инновационная деятельность – деятельность (включая научную, технологическую, организационную, финансовую и коммерческую деятельность), направленная на реализацию инновационных проектов, а также на создание инновационной инфраструктуры и обеспечение ее деятельности.

Сведения об инновационной деятельности представляются на основании формы федерального статистического наблюдения крупными и средними организациями по обследуемым видам экономической деятельности: добыча полезных ископаемых, обрабатывающие производства, производство и распределение электроэнергии, газа и воды, связь, а также организации, деятельность которых связана с использованием вычислительной техники и информационных технологий, в 2007 году также обследовались организации оптовой торговли, кроме оптовой торговли транспортными средствами и мотоциклами. Начиная с 2008 года вместо организаций оптовой торговли, кроме оптовой торговли транспортными средствами и мотоциклами, в обследование включены организации с видом деятельности «Предоставление прочих видов услуг». В 2011 году круг обследуемых видов деятельности расширен за счет организаций, занятых научными исследованиями и разработками и одновременно осуществляющих производство промышленной продукции.

Технологические инновации представляют собой конечный результат инновационной деятельности, получивший воплощение в виде нового либо усовершенствованного продукта или услуги, внедренных на рынке, нового либо усовершенствованного процесса или способа производства (передачи) услуг, используемых в практической деятельности.

Объем инновационной продукции включает продукцию, произведенную в отчетном году на основе разного рода технологических инноваций.

Продуктовые инновации – разработка и внедрение в производство технологически новых и значительно технологически усовершенствованных продуктов.

Процессные инновации – разработка и внедрение технологически новых или технологически значительно усовершенствованных производственных методов, включая методы передачи продуктов (производственные методы материально-технического снабжения, поставки товаров и услуг, а также во вспомогательных видах деятельности).

Организации, выполнявшие исследования и разработки

18.1 Число организаций, выполнявших исследования и разработки¹

	2007	2008	2009	2010	2011	2012
Число организаций – всего	106	99	101	100	109	101
в том числе:						
научно-исследовательские организации	51	51	50	50	47	42
конструкторские организации	15	14	13	12	13	13
проектные и проектно-изыскательские организации строительства	1	1	1	1	-	-
высшие учебные заведения	17	16	20	20	21	22
научно-технические подразделения на промышленных предприятиях	14	11	11	11	12	9
прочие организации	8	6	6	6	16	15

¹ Кроме субъектов малого предпринимательства.

Кадры науки

18.2 Численность персонала, занятого исследованиями и разработками¹ (тыс. человек)

	Численность персонала – всего	в том числе:		
		исследователи, техники	вспомогательный персонал	прочие
2007	16,5	9,1	4,6	2,7
2008	15,8	8,6	4,6	2,6
2009	15,9	8,4	4,9	2,6
2010	16,4	8,2	5,1	3,1
2011	16,2	8,2	4,9	3,1
2012	12,3	7,1	3,6	1,6

¹ Списочный состав работников организаций, выполнявших научные исследования и разработки.

Подготовка научных кадров

18.3 Численность и выпуск аспирантов

(человек)

	2007	2008	2009	2010	2011	2012
Численность аспирантов – всего, на конец года	3994	4112	4314	4296	4211	4039
в том числе обучавшихся по:						
очной форме обучения	2661	2531	2585	2592	2520	2338
заочной форме обучения	1333	1581	1729	1704	1691	1701
Принято в аспирантуру - всего, за год	1395	1422	1525	1406	1368	1356
Выпущено из аспирантуры – всего, за год	985	966	1056	994	931	1020
в том числе обучавшихся по:						
очной форме обучения	687	677	734	693	626	644
заочной форме обучения	298	289	322	301	305	376

**18.4 Численность и выпуск аспирантов
по отраслям науки**
(человек)

	Численность аспирантов (на конец года)					
	2007	2008	2009	2010	2011	2012
Всего	3994	4112	4314	4296	4211	4039
в том числе по отраслям науки ¹ :						
физико- математические	159	161	172	188	187	176
химические	54	58	64	67	58	49
биологические	84	75	59	54	67	72
технические	1155	1240	1272	1332	1349	1318
сельскохозяйственные	201	195	185	207	212	204
исторические ²	67	62	70	66	69	67
экономические	776	820	938	944	892	811
философские	126	105	99	95	100	90
филологические	144	143	149	136	135	121
юридические	322	316	359	326	240	255
педагогические	187	192	164	142	133	121
медицинские	161	157	207	217	251	292
ветеринарные ³	28	25	24	x	x	x
искусствоведение	65	68	68	63	67	74
архитектура ⁴	17	19	22	x	x	x
психологические	96	81	83	74	67	58
социологические	111	167	188	173	165	118
культурология	22	26	26	32	23	20
политические ⁵	113	103	58	73	74	76
науки о Земле	106	99	107	100	104	90
документальная информация ⁶	x	x	x	7	18	27

Продолжение

	Выпуск аспирантов за год					
	2007	2008	2009	2010	2011	2012
Всего	985	966	1056	994	931	1020
в том числе по отраслям науки ¹ :						
физико-математические	32	40	40	37	37	42
химические	21	16	14	10	16	18
биологические	26	25	23	15	11	21
технические	273	215	293	288	275	308
сельскохозяйственные	62	60	60	63	56	69
исторические ²	19	20	18	18	16	16
экономические	194	204	203	187	198	214
философские	30	47	35	27	15	27
филологические	59	28	39	32	24	24
юридические	65	78	84	97	61	39
педагогические	37	47	47	38	28	38
медицинские	25	46	44	55	52	50
ветеринарные ³	8	6	9	х	х	х
искусствоведение	18	19	30	22	24	18
архитектура ⁴	2	2	3	х	х	х
психологические	16	19	15	19	23	22
социологические	32	25	42	35	36	62
культурология	7	6	5	7	11	6
политические ⁵	30	32	24	24	22	10
науки о Земле	29	31	28	20	25	35
документальная информация ⁶	х	х	х	-	1	1

¹ Перечень отраслей науки приведен с учетом введения с 2010 года новой «Номенклатуры специальностей научных работников» (Приказ Минобрнауки России от 25 февраля 2009г. № 59).

² С 2010 года «исторические науки и археология».

³ С 2010 года отрасль «ветеринарные науки» введена в состав отрасли «сельскохозяйственные науки».

⁴ С 2010 года отрасль «архитектура» введена в состав отрасли «технические науки».

⁵ Политология.

⁶ С 2010 года группа специальностей «документальная информация» выделена в самостоятельную отрасль.

18.5 Численность, прием и выпуск докторантов
(человек)

	2007	2008	2009	2010	2011	2012
Численность докторантов, на конец года	191	182	180	173	157	171
Принято в докторантуру, за год	63	63	67	61	65	76
Выпущено из докторантуры, за год	61	63	75	59	69	48

Финансирование науки

18.6 Объем научно-технических работ¹

(млн. рублей)

	2007	2008	2009	2010	2011	2012
Научно-технические работы – всего	9344,7	9796,0	10563,8	12751,3	16673,4	18746,8
в том числе:						
исследования и разработки	7774,9	7507,6	7696,5	8440,3	9658,8	11298,4
научно-технические услуги	294,8	149,2	172,1	198,1	444,0	457,8
прочие работы (услуги)	1275,1	2139,2	2695,2	4112,9	6570,6	6990,6

18.7 Затраты на выполнение научных исследований и разработок¹

(млн. рублей)

	2007	2008	2009	2010	2011	2012
Затраты на исследования и разработки – всего	7005,9	6718,8	6725,3	7467,9	8797,6	10305,8
в том числе:						
внутренние затраты – всего	6002,8	5846,0	6012,1	6668,4	8005,4	9319,7
в том числе:						
внутренние текущие затраты	5919,0	5751,6	5900,2	6468,8	7895,4	9190,4
внутренние капитальные затраты	83,8	94,4	111,9	199,6	110,0	129,3
внешние затраты	1003,1	872,8	713,2	799,5	792,2	986,1

¹ Кроме субъектов малого предпринимательства.

**Структура внутренних затрат
на исследования и разработки
по источникам финансирования
(в процентах)**

2012

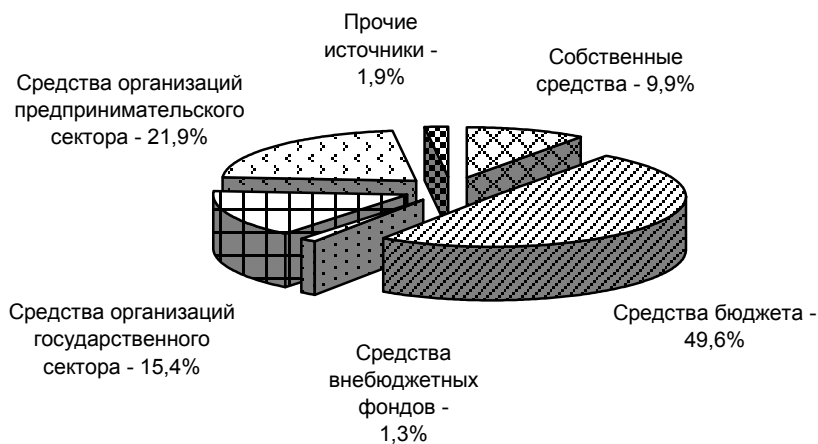

2011

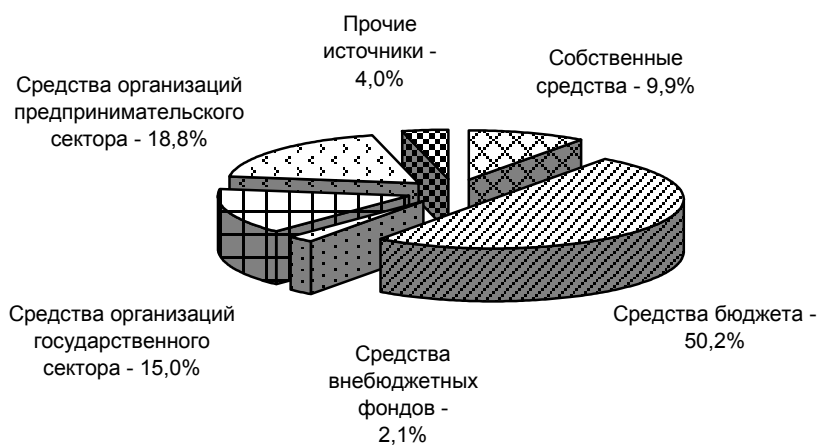

18.8 Основные средства исследований и разработок¹
(млн. рублей)

	2007	2008	2009	2010	2011	2012
Среднегодовая стоимость основных средств	7038,0	7186,4	8163,4	8971,0	10459,8	11883,8
из них машин и оборудования	3090,0	3897,4	4582,9	5086,9	7490,4	6752,8

18.9 Основные средства исследований и разработок по типам организаций в 2012 году¹
(млн. рублей)

	Среднегодовая стоимость основных средств	из них стоимость машин и оборудования
Научно-исследовательские организации	5157,9	3047,4
Конструкторские организации	2896,0	1195,7
Проектные и проектно-изыскательские организации строительства	-	-
Высшие учебные заведения	3277,7	2115,3
Промышленные предприятия	122,2	79,6
Прочие	430,0	314,8

¹ Кроме субъектов малого предпринимательства.

**18.10 Основные средства исследований и разработок
по секторам деятельности
в 2012 году¹**
(млн. рублей)

	Среднегодовая стоимость основных средств	из них стоимость машин и оборудования
Всего	11883,8	6752,8
в том числе:		
государственный сектор	2664,2	978,6
предпринимательский сектор	4864,9	2723,9
сектор высшего профессионального образования	4354,5	3050,2
сектор некоммерческих организаций	0,2	0,2

¹ Кроме субъектов малого предпринимательства.

Передовые производственные технологии

18.11 Число созданных передовых производственных технологий (единиц)

	Все технологии	из них:		Обладающие патентной чистотой
		новые для России	принципиально новые	
2011				
Передовые производственные технологии – всего	13	10	3	7
в том числе:				
проектирование и инжиниринг	6	5	1	3
производство, обработка и сборка	2	1	1	2
автоматизированные погрузочно-разгрузочные операции; транспортировка материалов и деталей	-	-	-	-
аппаратура автоматизированного наблюдения (контроля)	-	-	-	-
связь и управление	2	2	-	1
производственные информационные системы	2	2	-	-
интегрированное управление и контроль	1	-	1	1
2012				
Передовые производственные технологии – всего	12	10	2	4
в том числе:				
проектирование и инжиниринг	6	5	1	2
производство, обработка и сборка	2	1	1	2
автоматизированные погрузочно-разгрузочные операции; транспортировка материалов и деталей	-	-	-	-
аппаратура автоматизированного наблюдения (контроля)	1	1	-	-
связь и управление	1	1	-	-
производственные информационные системы	2	2	-	-
интегрированное управление и контроль	-	-	-	-

**18.12 Число используемых передовых
производственных технологий**
(единиц)

	Число технологий	Число изобретений в используемых технологиях
--	------------------	--

2011

Все передовые производственные технологии – всего	2670	59
в том числе:		
проектирование и инжиниринг	748	25
производство, обработка и сборка	983	15
автоматизированные погрузочно-разгрузочные операции; транспортировка материалов и деталей	39	-
аппаратура автоматизированного наблюдения (контроля)	114	-
связь и управление	587	8
производственные информационные системы	166	8
интегрированное управление и контроль	33	3

2012

Все передовые производственные технологии – всего	2822	63
в том числе:		
проектирование и инжиниринг	777	25
производство, обработка и сборка	1066	18
автоматизированные погрузочно-разгрузочные операции; транспортировка материалов и деталей	40	-
аппаратура автоматизированного наблюдения (контроля)	129	-
связь и управление	606	9
производственные информационные системы	170	8
интегрированное управление и контроль	34	3

**18.13 Число используемых передовых
производственных технологий по годам внедрения
в 2011 году
(единиц)**

	Используемые технологии по годам внедрения			
	6 лет и более	от 4 до 5 лет	от 1 до 3 лет	до 1 года
Передовые производственные технологии – всего	1584	412	547	127
в том числе:				
проектирование и инжиниринг	427	93	196	32
производство, обработка и сборка	633	136	168	46
автоматизированные погрузочно-разгрузочные операции; транспортировка материалов и деталей	33	-	4	2
аппаратура автоматизированного наблюдения (контроля)	48	18	36	12
связь и управление	338	121	107	21
производственные информационные системы	98	35	26	7
интегрированное управление и контроль	7	9	10	7

**18.14 Число используемых передовых
производственных технологий по годам внедрения
в 2012 году
(единиц)**

	Используемые технологии по годам внедрения			
	6 лет и более	от 4 до 5 лет	от 1 до 3 лет	до 1 года
Передовые производственные технологии – всего	1725	429	497	171
в том числе:				
проектирование и инжиниринг	442	144	148	43
производство, обработка и сборка	686	136	164	80
автоматизированные погрузочно-разгрузочные операции; транспортировка материалов и деталей	31	2	4	3
аппаратура автоматизированного наблюдения (контроля)	59	19	40	11
связь и управление	382	100	99	25
производственные информационные системы	114	25	28	3
интегрированное управление и контроль	11	3	14	6

Технологические, организационные и маркетинговые инновации¹

18.15 Основные показатели инновационной деятельности

	2007	2008	2009	2010	2011	2012
--	------	------	------	------	------	------

Удельный вес организаций, осуществлявших технологические, организационные, маркетинговые инновации, в общем числе обследованных организаций, %

	11,4	9,4	7,8	7,3	6,6	8,7
--	------	-----	-----	-----	-----	-----

Удельный вес отгруженной инновационной продукции в общем объеме отгруженной продукции, %

	2,9	4,2	5,5	4,8	4,9	7,1
--	-----	-----	-----	-----	-----	-----

Затраты организаций на технологические, организационные, маркетинговые инновации, млн. руб.

	4415,7	4688,9	2551,1	4294,7	5614,0	18486,1
--	--------	--------	--------	--------	--------	---------

Затраты организаций на технологические, организационные, маркетинговые инновации к общему объему отгруженной продукции, %

	1,1	1,2	0,8	1,1	1,1	3,2
--	-----	-----	-----	-----	-----	-----

¹ По кругу крупных и средних организаций обследуемых видов экономической деятельности.

Технологические инновации

18.16 Основные показатели инновационной деятельности организаций, осуществляющих технологические инновации

	2007	2008	2009	2010	2011	2012
Удельный вес организаций, осуществивших технологические инновации, в общем числе обследованных организаций, %	8,7	8,4	6,6	6,6	5,8	8,1
Удельный вес отгруженной инновационной продукции в общем объеме отгруженной продукции организаций, осуществляющих технологические инновации, %	12,1	13,6	16,6	15,0	11,2	16,5
Затраты организаций на технологические инновации, млн. руб.	4211,4	4240,2	2123,7	3830,9	4894,2	18412,0
Затраты организаций на технологические инновации к общему объему отгруженной продукции, %	1,1	1,1	0,6	1,0	0,9	3,2

**18.17 Число инновационно-активных организаций
по видам инновационной деятельности**
(единиц)

	2007	2008	2009	2010	2011	2012
Число организаций, осуществлявших технологические инновации	66	79	66	67	60	87
в том числе по видам инновационной деятельности:						
исследования и разработки	28	25	22	24	27	51
приобретение бесплатных лицензий, НОУ-ХАУ, технологий	5	10	14	11	10	8
из них:						
приобретение прав на патенты, лицензии	3	4	8	6	6	7
производственные проектно-конструкторские работы	31	26	18	17	15	18
обучение и подготовка персонала	17	15	14	15	12	19
маркетинговые исследования	11	11	7	6	6	5
приобретение машин и оборудования, связанных с технологическими инновациями	48	49	41	45	40	55
приобретение программных средств	15	21	20	23	23	22
прочие виды инновационной деятельности	1	5	4	6	7	11

**18.18 Инновационная активность организаций
промышленного производства
по видам экономической деятельности**

	Число организаций, осуществлявших технологические инновации		Удельный вес организаций, осуществлявших технологические инновации, в общем числе организаций, %	
	2011	2012	2011	2012
Всего	46	56	7,3	9,3
Добыча полезных ископаемых	-	-	-	-
в том числе:				
добыча топливно-энергетических полезных ископаемых	-	-	-	-
добыча полезных ископаемых, кроме топливно-энергетических	-	-	-	-
Обрабатывающие производства	41	52	9,5	12,5
из них:				
производство пищевых продуктов, включая напитки и табака	5	6	6,6	8,8
текстильное и швейное производство	1	1	7,7	8,3
химическое производство	-	2	-	20,0
производство резиновых и пластмассовых изделий	1	1	5,9	5,9
производство прочих неметаллических минеральных продуктов	2	3	4,5	6,8
металлургическое производство и производство готовых металлических изделий	5	8	8,9	14,5
производство машин и оборудования	9	11	17,3	22,9
производство электрооборудования, электронного и оптического оборудования	8	12	23,5	36,4
производство транспортных средств и оборудования	5	6	17,9	18,8
Производство и распределение электроэнергии, газа и воды	5	4	3,0	2,5

**18.19 Объем отгруженной продукции
инновационно-активных организаций
промышленных видов экономической деятельности**
(млн. рублей)

	2007	2008	2009	2010	2011	2012
Объем отгруженной продукции (работ, услуг) в отпускных ценах организаций	84353,2	114101,6	102520,9	120638,8	205446,1	220771,2
из нее:						
инновационная продукция	8900,2	14684,9	16685,7	17303,1	18348,4	32261,5
удельный вес инновационной продукции в общем объеме отгруженной продукции, в %	10,6	12,9	16,3	14,3	8,9	14,6
в том числе:						
продукция, вновь внедренная или подвергавшаяся значительным технологическим изменениям в течение последних трех лет	7901,0	10787,7	15516,8	15737,9	17689,4	31419,6
продукция, подвергавшаяся усовершенствованию в течение последних трех лет	999,2	3897,2	1168,9	1565,2	658,9	841,8
прочая инновационная продукция	-	-	-	-	-	-

**18.20 Объем отгруженной инновационной продукции организаций
промышленного производства,
осуществлявших технологические инновации
по видам экономической деятельности**

	Объем отгруженной инновационной продукции, млн. руб.		В % от общего объема отгруженной продукции	
	2011	2012	2011	2012
Всего	18348,4	32261,5	8,9	14,6
Добыча полезных ископаемых				
в том числе:				
добыча топливно-энергетических полезных ископаемых	-	-	-	-
добыча полезных ископаемых, кроме топливно-энергетических	-	-	-	-
Обрабатывающие производства	18348,4	32261,5	10,3	15,6
из них:				
производство пищевых продуктов, включая напитки и табака	162,1	125,4	0,9	0,7
текстильное и швейное производство	64,1	12,3	26,8	6,8
химическое производство	-	1431,2	-	26,4
производство рези новых и пластмассовых изделий	125,7	29,1	2,9	0,7
производство прочих неметаллических минеральных продуктов	184,3	599,0	11,0	25,6
металлургическое производство и производство готовых металлических изделий	284,1	6807,5	0,8	14,9
производство машин и оборудования	1971,5	1279,8	12,1	6,4
производство электрооборудования, электронного и оптического оборудования	1305,1	1839,7	40,9	44,4
производство транспортных средств и оборудования	13755,3	19966,7	34,7	35,0
Производство и распределение электроэнергии, газа и воды	-	-	-	-

**18.21 Затраты на технологические инновации
инновационно-активных организаций**
(млн. рублей)

	2007	2008	2009	2010	2011	2012
Всего	4211,4	4240,2	2123,7	3830,9	4894,2	18412,0
из них по источникам финансирования:						
собственные средства предприятий	2885,3	2062,4	1997,2	2835,3	3713,9	10348,2
федеральный бюджет	122,3	25,7	32,1	825,8	899,4	2296,4
бюджет области	2,0	5,7	14,7	12,5	7,5	1,0
внебюджетные фонды	-	0,5	-	64,3	-	94,3
иностранные инвестиции	-	-	-	-	-	3606,7
прочие	1201,8	2145,9	79,7	93,0	273,4	2065,4
в том числе выполнено с привлечением кредитов и займов	1134,3	2104,3	3,8	80,4	140,7	926,7
из них на льготных условиях	82,0	-	-	-	-	-

**18.22 Затраты на технологические инновации
по видам инновационной деятельности**
(млн. рублей)

	2007	2008	2009	2010	2011	2012
Всего	4211,4	4240,2	2123,7	3830,9	4894,2	18412,0
в том числе:						
исследования и разработки новых продуктов, услуг и методов производства; новых производственных процессов	1316,6	519,1	754,1	1356,8	1648,9	2714,7
приобретение новых технологий	25,8	382,4	311,9	413,6	222,1	16,6
технологическая подготовка производства, пробное производство и испытания	151,6	417,7	177,9	828,9	731,7	995,3
обучение и подготовка персонала, связанные с инновациями	7,0	11,0	7,3	12,5	10,6	22,0
приобретение программных средств	6,5	37,2	34,9	33,5	28,7	588,0
маркетинговые исследования	4,0	7,5	11,1	15,1	20,2	25,1
приобретение машин и оборудования, связанных с технологическими инновациями	2697,6	2795,8	797,8	1138,5	1687,9	7932,6
прочие затраты на технологические инновации	2,3	69,5	28,7	32,0	544,1	6117,7

**18.23 Затраты организаций промышленного производства
по типам технологических инноваций**
(млн. рублей)

	2007	2008	2009	2010	2011	2012
Продуктовые инновации	3326,0	1346,0	980,0	2053,6	2519,5	5818,1
Процессные инновации	885,4	2894,2	1143,7	1777,3	2374,7	12593,9

**18.24 Затраты организаций промышленного производства
на технологические инновации по видам инновационной
и экономической деятельности
в 2011 году
(млн. рублей)**

	Затраты на технологические инновации	из них:				
		исследования и разработки	приобретение машин и оборудования	приобретение программных средств	производственное проектирование	маркетинговые исследования
Всего	3800,0	1183,7	1364,6	18,4	204,2	20,2
Добыча полезных ископаемых	-	-	-	-	-	-
в том числе:						
добыча топливно-энергетических полезных ископаемых	-	-	-	-	-	-
добыча полезных ископаемых, кроме топливно-энергетических	-	-	-	-	-	-
Обрабатывающие производства	3644,3	1155,8	1271,3	18,0	192,2	20,2
из них:						
производство пищевых продуктов, включая напитки, и табака	24,3	1,3	13,2	0,5	-	-
текстильное и швейное производство	4,3	0,4	-	0,4	0,6	0,3
производство резиновых и пластмассовых изделий	38,3	38,3	-	-	-	-
производство прочих неметаллических минеральных продуктов	3,4	-	3,4	-	-	-
металлургическое производство и производство готовых металлических изделий	1511,4	110,8	942,1	1,3	41,2	-

Продолжение

	Затраты на технологические инновации	из них:				
		исследования и разработки	приобретение машин и оборудования	приобретение программных средств	производственное проектирование	маркетинговые исследования
производство машин и оборудования	404,4	13,6	52,9	-	7,0	0,8
производство электрооборудования, электронного и оптического оборудования	712,9	511,7	130,4	0,7	4,5	0,3
производство транспортных средств и оборудования	671,5	431,5	76,9	14,3	51,3	18,8
Производство и распределение электроэнергии, газа и воды	155,7	28,0	93,3	0,4	11,9	-

**18.25 Затраты организаций промышленного производства
на технологические инновации по видам инновационной
и экономической деятельности
в 2012 году
(млн. рублей)**

	Затраты на технологические инновации	из них:				
		исследования и разработки	приобретение машин и оборудования	приобретение программных средств	производственное проектирование	маркетинговые исследования
Всего	14289,2	769,8	6544,5	9,8	257,3	25,0
Добыча полезных ископаемых						
в том числе:						
добыча топливно-энергетических полезных ископаемых	-	-	-	-	-	-
добыча полезных ископаемых, кроме топливно-энергетических	-	-	-	-	-	-
Обрабатывающие производства	13211,6	753,1	5600,2	8,2	254,9	25,0
из них:						
производство пищевых продуктов, включая напитки, и табака	74,6	1,3	51,1	0,6	-	-
текстильное и швейное производство	1,1	-	-	0,1	0,3	-
химическое производство	128,8	10,0	83,1	-	21,3	11,2
производство резиновых и пластмассовых изделий	26,5	26,5	-	-	-	-
производство прочих неметаллических минеральных продуктов	3653,1	-	3649,4	-	-	-

Продолжение

	Затраты на технологические инновации	из них:				
		исследования и разработки	приобретение машин и оборудования	приобретение программных средств	производственное проектирование	маркетинговые исследования
металлургическое производство и производство готовых металлических изделий	6089,0	121,1	57,2	1,0	10,4	-
производство машин и оборудования	992,0	62,5	345,0	0,8	78,6	0,7
производство электрооборудования, электронного и оптического оборудования	679,7	378,0	225,0	1,1	13,4	-
производство транспортных средств и оборудования	1395,0	153,7	1115,6	4,6	72,4	13,1
Производство и распределение электроэнергии, газа и воды	1077,5	16,7	944,3	1,6	2,4	-

**Структура затрат на технологические инновации
в организациях промышленного производства
по источникам финансирования**

2012

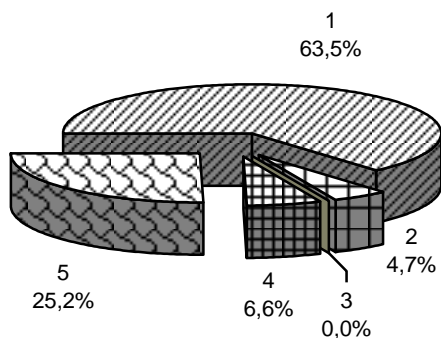

2011

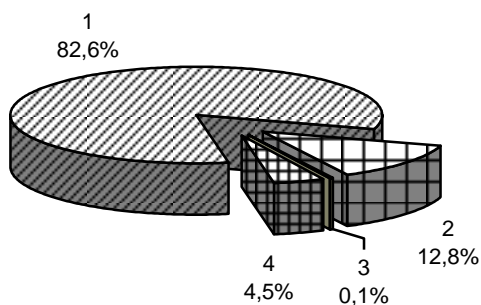

- 1 – собственные средства организаций
- 2 – средства федерального бюджета
- 3 – бюджет субъекта Российской Федерации
и местные бюджеты
- 4 - прочие
- 5 – иностранные инвестиции

19

ФИНАНСЫ

Государственные финансы

*Кредитные вложения в экономику и
деятельность страховых организаций*

*Финансовые результаты и платежеспособность
организаций*

Состояние взаиморасчетов в организациях

Государственные финансы

19.1	Консолидированный бюджет области	701
19.2	Расходы консолидированного бюджета области на социально-культурные мероприятия	707
19.3	Объем и структура налогов, сборов и иных обязательных платежей в бюджетную систему Российской Федерации	710
19.4	Поступление страховых взносов на обязательное пенсионное страхование и средств в счет погашения задолженности в государственные внебюджетные фонды	711
19.5	Задолженность по налогам и сборам в бюджетную систему Российской Федерации по Ростовской области	712
19.6	Задолженность по страховым взносам на обязательное пенсионное страхование в бюджетную систему Российской Федерации и государственные внебюджетные фонды по Ростовской области	714

Кредитные вложения в экономику и деятельность страховых организаций

19.7	Задолженность по кредитам, предоставленным кредитными организациями предприятиям и организациям, физическим лицам, банкам	717
19.8	Кредиты, депозиты и прочие размещенные средства, предоставленные организациям (включая просроченную задолженность) в рублях и иностранной валюте	718
19.9	Кредитные организации	719
19.10	Основные показатели деятельности кредитных организаций	720
19.11	Отдельные показатели деятельности страховых организаций	721
19.12	Структура страховых премий (взносов) по видам страхования	723
19.13	Структура страховых выплат по видам страхования	724
19.14	Основные показатели работы страховых организаций в части обязательного медицинского страхования в 2012 году	725

Финансовые результаты и платежеспособность организаций

19.15	Сальдированный финансовый результат (прибыль минус убыток) деятельности организаций по видам экономической деятельности	728
19.16	Сальдированный финансовый результат (прибыль минус убыток) деятельности организаций по видам экономической деятельности «Добыча полезных ископаемых», «Обрабатывающие производства», «Производство и распределение электроэнергии, газа и воды»	729
19.17	Группировка организаций, получивших прибыль или убыток по отдельным видам экономической деятельности	731

19.18	Группировка организаций, получивших прибыль по видам экономической деятельности «Добыча полезных ископаемых», «Обрабатывающие производства», «Производство и распределение электроэнергии, газа и воды»	737
19.19	Группировка организаций, получивших убыток по видам экономической деятельности «Добыча полезных ископаемых», «Обрабатывающие производства», «Производство и распределение электроэнергии, газа и воды»	740
19.20	Использование денежных средств по текущей деятельности крупными и средними организациями в 2007-2010 годах	743
19.21	Использование денежных средств по текущей деятельности крупными и средними организациями в 2011-2012 годах	743
19.22	Структура использования денежных средств по текущей деятельности крупными и средними организациями в 2007-2010 годах	744
19.23	Структура использования денежных средств по текущей деятельности крупными и средними организациями в 2011-2012 годах	744
19.24	Формирование и использование денежных средств по инвестиционной деятельности крупных и средних организаций в 2007-2010 годах	745
19.25	Формирование и использование денежных средств по инвестиционной деятельности крупных и средних организаций в 2011-2012 годах	746
19.26	Структура формирования и использования денежных средств по инвестиционной деятельности крупных и средних организаций в 2007-2010 годах	747
19.27	Структура формирования и использования денежных средств по инвестиционной деятельности крупных и средних организаций в 2011-2012 годах	748
19.28	Структура затрат на производство продукции (работ, услуг)	749
19.29	Структура затрат на производство продукции (работ, услуг) по отдельным видам экономической деятельности в 2012 году	750
19.30	Рентабельность проданных товаров, продукции (работ, услуг) и активов организаций по отдельным видам экономической деятельности	752
19.31	Структура оборотных активов организаций	753
19.32	Структура оборотных активов организаций по отдельным видам экономической деятельности в 2012 году	754
19.33	Отдельные показатели платежеспособности и финансовой устойчивости организаций по отдельным видам экономической деятельности	755

19.34	Группировка организаций по коэффициенту текущей ликвидности (покрытия) в 2012 году	758
Состояние взаиморасчетов в организациях		
19.35	Задолженность организаций	759
19.36	Структура суммарной задолженности по обязательствам организаций по отдельным видам экономической деятельности в 2012 году	760
19.37	Распределение кредиторской и дебиторской задолженности организаций по отдельным видам экономической деятельности в 2012 году	762
19.38	Превышение кредиторской задолженности над дебиторской	763
19.39	Превышение кредиторской задолженности над дебиторской по отдельным видам экономической деятельности в 2012 году	764
19.40	Просроченная кредиторская задолженность	765
19.41	Просроченная кредиторская задолженность в 2012 году	766
19.42	Просроченная дебиторская задолженность	767
19.43	Просроченная дебиторская задолженность в 2012 году	768
19.44	Задолженность покупателей и поставщикам в 2012 году	769
19.45	Распределение по основным видам экономической деятельности организаций, имеющих просроченную задолженность покупателей и поставщикам в 2012 году	772

Раздел содержит статистические данные о доходах и расходах консолидированного бюджета области, кредитных вложениях, финансовом состоянии организаций.

Государственные финансы

Статистика государственных финансов ведет учет доходов и расходов сектора государственного управления.

Информационная база статистики государственных финансов по области представлена на основании отчета об исполнении консолидированного бюджета, формируемого Министерством финансов области.

Бюджет – форма образования и расходования фонда денежных средств, предназначенных для финансового обеспечения задач и функций государства и местного самоуправления.

Годовой бюджет составляется на один финансовый год, который соответствует календарному году и длится с 1 января по 31 декабря.

Бюджет субъекта Российской Федерации (региональный бюджет) – форма образования и расходования денежных средств, предназначенных для обеспечения задач и функций, отнесенных к предметам ведения субъекта Российской Федерации. Бюджет субъекта Российской Федерации и свод бюджетов муниципальных образований, находящихся на его территории, составляют консолидированный бюджет субъекта Российской Федерации.

Консолидация бюджетов подразумевает их объединение по отдельным статьям с исключением взаимных операций (дотаций, субвенций, взаимных расчетов и т.д.) между бюджетами всех уровней бюджетной системы Российской Федерации (федеральным бюджетом, бюджетом субъекта Российской Федерации, местными бюджетами) и не предполагает простого арифметического сложения.

Для составления отчетов об исполнении бюджетов разных уровней используется единая классификация доходов бюджета и единая функциональная классификация расходов бюджета.

Доходы бюджета – денежные средства, поступающие в безвозмездном и безвозвратном порядке в соответствии с бюджетным и налоговым законодательством Российской Федерации в распоряжение органов государственной власти Российской Федерации, органов государственной власти субъектов Российской Федерации и органов местного самоуправления.

Расходы бюджета – денежные средства, направляемые на финансовое обеспечение задач и функций государства и местного самоуправления.

Расходы формируются по следующим направлениям: на финансирование экономики (топливо и энергетика, сельское хозяйство, строительство, транспорт, связь и др.); на финансирование социально-культурного развития, науки; на содержание органов государственной власти и управления; на финансирование правоохранительной деятельности и обеспечения безопасности.

В разделе данные о доходах и расходах консолидированного бюджета области приведены без учета внутренних оборотов.

Дефицит бюджета – величина превышения расходов бюджета над его доходами.

Профицит бюджета – величина превышения доходов бюджета над его расходами.

В соответствии с Федеральным законом от 24 июля 2009г. № 212-ФЗ «О страховых взносах в Пенсионный фонд Российской Федерации, Фонд социального страхования Российской Федерации, Федеральный фонд обязательного медицинского страхования» (с изменениями и дополнениями), вступившими в силу с 1 января 2010 года – **Единый Социальный Налог** был переименован и заменен **страховыми взносами**, уплачиваемыми работодателями в Пенсионный фонд России, фонд социального страхования, фонды медицинского страхования.

19.1 Консолидированный бюджет области
(по данным Министерства финансов Ростовской области;
в действующих ценах соответствующих лет)

	2007		2008	
	млн. руб.	в % к ВРП	млн. руб.	в % к ВРП
Доходы	81566,3	18,1	105678,8	18,3
в том числе:				
налоговые и неналоговые доходы	57756,4	12,8	73837,5	12,8
из них:				
налог на прибыль организаций	13019,9	2,9	16666,6	2,9
налог на доходы физических лиц	22209,8	4,9	29608,2	5,1
налог на добавленную стоимость	-	-	-	-
акцизы	4171,4	0,9	4632,6	0,8
налоги на совокупный доход	3514,6	0,8	4803,0	0,8
налоги на имущество	7482,9	1,7	9488,7	1,6
налоги, сборы и регулярные платежи за пользование природными ресурсами	213,4	0,0	287,8	0,0
доходы от использования имущества, находящегося в государственной и муниципальной собственности	5334,3	1,2	3841,7	0,7
административные платежи и сборы	5,5	0,0	3,3	0,0
штрафы, санкции, возмещение ущерба	297,9	0,1	384,6	0,1
безвозмездные перечисления	20934,8	4,7	31841,3	5,5
доходы от предпринимательской и иной, приносящей доход, деятельности¹	2875,1	0,6	-	-

	2007		2008	
	млн. руб.	в % к ВРП	млн. руб.	в % к ВРП
Расходы	81427,8	18,1	100775,1	17,5
в том числе на:				
общегосударственные вопросы	5710,7	1,3	5947,2	1,0
национальную оборону	58,7	0,0	53,0	0,0
национальную безопасность и правоохранительную деятельность	3806,4	0,8	4383,7	0,8
национальную экономику	10820,6	2,4	13106,0	2,3
из них на:				
общеэкономические вопросы	317,2	0,1	434,5	0,1
топливо и энергетику	771,0	0,2	290,4	0,1
воспроизводство минерально-сырьевой базы	43,8	0,0	51,2	0,0
сельское хозяйство и рыболовство	3315,0	0,7	2986,8	0,5
водные ресурсы	169,3	0,0	262,1	0,0
лесное хозяйство	195,7	0,0	226,8	0,0
транспорт ²	4695,6	1,0	595,2	0,1
дорожное хозяйство	-	-	6928,6	1,2
связь и информатика	-	-	20,2	0,0
прикладные научные исследования в области национальной экономики	-	-	0,1	0,0
другие вопросы в области национальной экономики	1313,0	0,3	1310,1	0,2
жилищно-коммунальное хозяйство	12298,8	2,7	14530,9	2,5
охрану окружающей среды	560,2	0,1	381,6	0,1
социально-культурные мероприятия	48172,4	10,7	56168,4	9,7
прочие расходы	0,0	0,0	6204,3	1,1
Превышение доходов над расходами, расходов над доходами (-)	138,5	0,0	4903,7	0,9

	2009		2010	
	млн. руб.	в % к ВРП	млн. руб.	в % к ВРП
Доходы	112416,2	20,2	123192,9	18,7
в том числе:				
налоговые и неналоговые доходы	71864,3	12,9	84746,5	12,8
из них:				
налог на прибыль организаций	12971,6	2,3	15771,5	2,4
налог на доходы физических лиц	30097,7	5,4	32369,6	4,9
налог на добавленную стоимость	-	-	-	-
акцизы	6074,6	1,1	10470,1	1,6
налоги на совокупный доход	4485,8	0,8	5100,1	0,8
налоги на имущество	12401,2	2,2	14071,5	2,1
налоги, сборы и регулярные платежи за пользование природными ресурсами	170,4	0,0	193,3	0,0
доходы от использования имущества, находящегося в государственной и муниципальной собственности	3450,9	0,6	3527,0	0,5
административные платежи и сборы	0,2	0,0	0,2	0,0
штрафы, санкции, возмещение ущерба	399,0	0,1	485,9	0,1
безвозмездные перечисления	40552,0	7,3	38446,4	5,8
доходы от предпринимательской и иной, приносящей доход, деятельности ¹	-	-	-	-

	2009		2010	
	млн. руб.	в % к ВРП	млн. руб.	в % к ВРП
Расходы	117398,8	21,1	125447,1	19,0
в том числе на:				
общегосударственные вопросы	6533,9	1,2	7616,0	1,2
национальную оборону	66,6	0,0	78,1	0,0
национальную безопасность и правоохранительную деятельность	3996,3	0,7	3404,5	0,5
национальную экономику	16052,0	2,9	12145,7	1,8
из них на:				
общеэкономические вопросы топливно-энергетический комплекс ³	818,3	0,1	863,2	0,1
воспроизводство минерально-сырьевой базы	396,3	0,1	475,1	0,1
сельское хозяйство и рыболовство	18,0	0,0	11,1	0,0
водное хозяйство ⁴	5118,8	0,9	4964,9	0,8
лесное хозяйство	205,8	0,0	144,7	0,0
транспорт	231,0	0,0	309,8	0,0
дорожное хозяйство	991,2	0,2	621,6	0,1
связь и информатика	6529,6	1,2	3293,3	0,5
прикладные научные исследования в области национальной экономики	0,1	0,0	16,6	0,0
другие вопросы в области национальной экономики	-	-	-	-
жилищно-коммунальное хозяйство	1742,9	0,3	1445,4	0,2
охрану окружающей среды	13132,6	2,4	20657,0	3,1
социально-культурные мероприятия	1025,1	0,2	647,9	0,1
прочие расходы	68968,0	12,4	73469,8	11,1
Превышение доходов над расходами, расходов над доходами (-)	7624,4	1,4	7428,0	1,1
	-4982,6	-0,9	-2254,2	-0,3

	2011		2012 ⁵
	млн. руб.	в % к ВРП	млн. руб.
Доходы	134346,4	17,6	152526,7
в том числе:			
налоговые и неналоговые доходы	95493,7	12,5	115593,1
из них:			
налог на прибыль организаций	18779,8	2,7	24158,9
налог на доходы физических лиц	35287,7	4,6	41605,2
налог на добавленную стоимость	-	-	-
акцизы	11602,4	1,5	14108,6
налоги на совокупный доход	6217,9	0,8	7840,0
налоги на имущество	15459,7	2,0	19737,7
налоги, сборы и регулярные платежи за пользование природными ресурсами	197,7	0,0	228,5
доходы от использования имущества, находящегося в государственной и муниципальной собственности	3871,3	0,5	3842,7
административные платежи и сборы	0,2	0,0	0,2
штрафы, санкции, возмещение ущерба	700,4	0,1	752,3
безвозмездные перечисления	38852,7	5,1	36933,6
доходы от предпринимательской и иной, приносящей доход, деятельности¹	-	-	-

	2011		2012 ⁵
	млн. руб.	в % к ВРП	млн. руб.
Расходы	137693,0	18,1	152423,0
в том числе на:			
общегосударственные			
вопросы	8211,4	1,1	10010,9
национальную оборону	108,7	0,0	83,6
национальную безопасность			
и правоохранительную			
деятельность	4352,3	0,6	1345,8
национальную экономику	15552,1	2,0	21729,7
из них на:			
общеэкономические			
вопросы	885,7	0,1	637,7
топливно-энергетический			
комплекс ³	370,6	0,0	326,9
воспроизводство			
минерально-сырьевой			
базы	26,2	0,0	40,20
сельское хозяйство и			
рыболовство	5986,0	0,8	6136,6
водное хозяйство ⁴	159,7	0,0	205,7
лесное хозяйство	350,0	0,0	336,4
транспорт	738,9	0,1	745,2
дорожное хозяйство	4921,3	0,6	10986,5
связь и информатика	201,4	0,0	234,4
прикладные научные			
исследования в области			
национальной экономики	-	-	-
другие вопросы в области			
национальной экономики	1912,1	0,3	2080,4
жилищно-коммунальное			
хозяйство	17975,6	2,4	11812,3
охрану окружающей среды	212,2	0,0	173,3
социально-культурные			
мероприятия	91129,1	12,0	106913,3
прочие расходы	151,6	0,0	354,1
Превышение доходов над			
расходами, расходов над			
доходами (-)	-3346,6	-0,4	103,6

¹ С 2008 года данные средства не учитываются в доходной части бюджета.

² До 2008 года – включая дорожное хозяйство.

³ До 2009 года – топливо и энергетика.

⁴ До 2009 года – водные ресурсы

⁵ В соответствии с Регламентом разработки и представления данные об объеме валового регионального продукта за 2012 год будут утверждены Росстатом в марте 2014 года.

**19.2 Расходы консолидированного бюджета области
на социально-культурные мероприятия**
(в действующих ценах соответствующих лет)

	2007		2008		2009	
	млн. руб.	в % к итогу	млн. руб.	в % к итогу	млн. руб.	в % к итогу
Расходы – всего	48172,4	100	56168,4	100	68968,0	100
в том числе:						
на образование	20923,2	43,4	25484,6	45,4	28812,8	41,8
на культуру, кинематографию и средства массовой информации	2872,1	6,0	3153,3	5,6	3753,6	5,4
на здравоохранение и спорт	13715,8	28,5	12245,2	21,8	13758,4	20,0
на социальную политику	10661,2	22,1	15285,3	27,2	22643,2	32,8

	2010		2011		2012	
	млн. руб.	в % к итогу	млн.руб.	в % к итогу	млн.руб.	в % к итогу
Расходы – всего	73469,8	100	91129,1	100	106913,3	100
в том числе:						
на образование	29997,1	40,8	34881,4	38,3	42704,0	39,9
на культуру, кинематографию и средства массовой информации	3621,7	4,9	4095,4	4,5	4788,4	4,5
на здравоохранение, физическую культуру и спорт	11564,6	15,7	23794,7	26,1	29640,7	27,7
на социальную политику	28286,4	38,5	28357,6	31,1	29780,2	27,9

**Расходы консолидированного бюджета области
на социально-культурные мероприятия**
(в процентах)

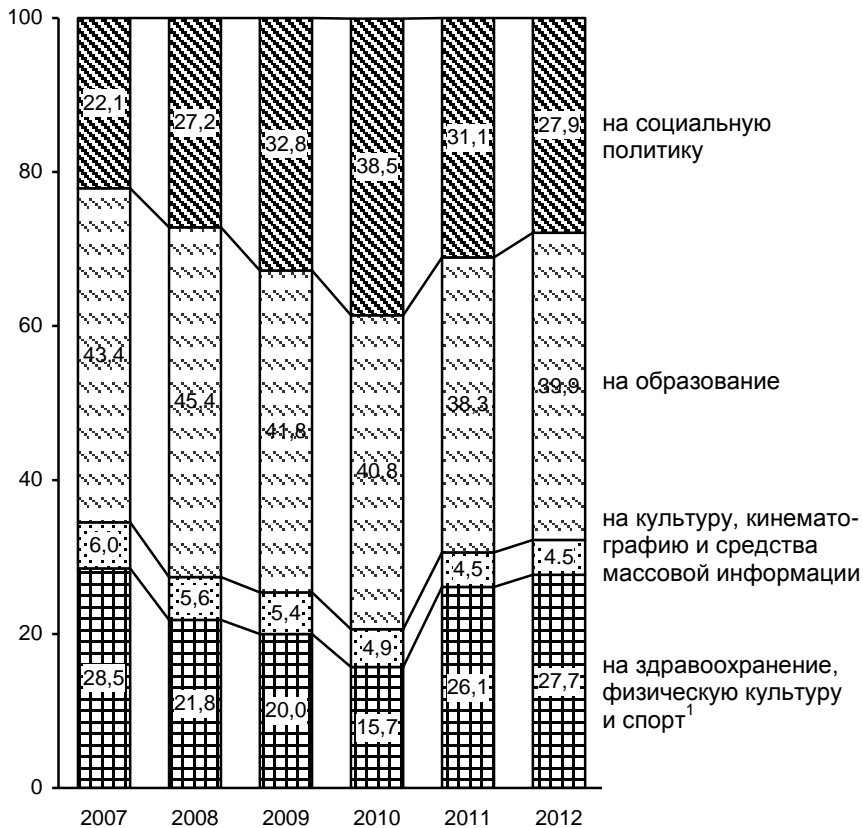

¹ 2007 год – расходы на здравоохранение и спорт.

**19.3 Объем и структура налогов, сборов
и иных обязательных платежей
в бюджетную систему Российской Федерации**

(по данным Управления Федеральной налоговой службы РФ по Ростовской области)

	2007	2008	2009	2010	2011	2012
--	------	------	------	------	------	------

Всего собрано

налогов, млн. руб. 70082,7 84439,4 83097,8 97741,1 113867,8 133583,5

из них:

налог на
добавленную
стоимость

14590,4 13259,3 15475,9 16965,6 20881,4 19262,7

в % к итогу

20,8 15,7 18,6 17,4 18,3 14,4

налог на прибыль
организаций

16603,0 21084,4 14012,3 16975,5 20551,7 26292,7

в % к итогу

23,7 25,0 16,9 17,4 18,0 19,7

**Поступило в
консолидиро-
ванный бюджет
области, млн. руб.**

48810,3 63277,9 62595,6 73327,3 82072,8 99927,5

в % от всех
налоговых сборов

69,6 74,9 75,3 75,0 72,1 74,8

19.4 Поступление страховых взносов на обязательное пенсионное страхование и средств в счет погашения задолженности в государственные внебюджетные фонды

(по данным Управления Федеральной налоговой службы РФ по Ростовской области)

	2007	2008	2009	2010	2011	2012
Поступило – всего, млн. руб.	31088,0	39857,8	42207,8	3163,0	2,8	121,4
в том числе:						
страховых взносов, зачисляемых в:						
федеральный бюджет	7022,9	9039,1	9592,3	739,1	-54,3	26,0
пенсионный фонд Российской Федерации	19425,0	24989,1	26634,0	2030,0	55,7	89,4
фонд социального страхования Российской Федерации	1094,8	1300,6	1175,9	76,7	0,2	4,5
федеральный фонд обязательного медицинского страхования	1273,3	1640,7	1742,4	113,2	-2,5	-0,4
территориальный фонд обязательного медицинского страхования	2272,0	2888,3	3063,2	204,0	3,7	2,0

**19.5 Задолженность по налогам и сборам
в бюджетную систему Российской Федерации
по Ростовской области¹**
(на начало года)

	2008		2009		2010	
	млн. руб.	в % к итогу	млн. руб.	в % к итогу	млн. руб.	в % к итогу
Всего	7872,5	100	7282,0	100	8447,5	100
в том числе:						
налог на добавленную стоимость	3367,0	42,8	3152,2	43,3	4552,5	53,9
налог на прибыль организаций	664,5	8,4	766,1	10,5	934,9	11,1
платежи за пользование природными ресурсами	938,2	11,9	489,3	6,7	88,8	1,0
акцизы	29,2	0,4	9,6	0,1	13,6	0,2
прочие	2873,6	36,5	2864,8	39,3	2857,7	33,8

	2011		2012		2013	
	млн. руб.	в % к итогу	млн. руб.	в % к итогу	млн. руб.	в % к итогу
Всего	9940,6	100	9970,3	100	10425,7	100
в том числе:						
налог на добавленную стоимость	5366,8	54,0	5201,1	52,2	4772,8	45,8
налог на прибыль организаций	1199,2	12,1	1478,8	14,8	1800,4	17,3
платежи за пользование природными ресурсами	63,5	0,6	56,1	0,6	60,7	0,6
акцизы	25,5	0,3	13,4	0,1	27,4	0,3
прочие	3285,6	33,1	3220,9	32,3	3764,4	36,1

¹ По данным УФНС Российской Федерации по Ростовской области; без учета задолженности по уплате пеней и налоговых санкций и задолженности по налогам и взносам на социальные нужды.

19.6 Задолженность по страховым взносам¹ на обязательное пенсионное страхование в бюджетную систему Российской Федерации и государственные внебюджетные фонды по Ростовской области

(на начало года)

	2008		2009		2010	
	млн. руб.	в % к итогу	млн. руб.	в % к итогу	млн. руб.	в % к итогу
Налоги и взносы на социальные нужды	1715,6	100	1483,3	100	1555,	100
в том числе зачисляемый в:						
федеральный бюджет	894,8	52,1	380,2	25,6	521,4	33,5
фонд социального страхования	25,1	1,5	16,6	1,1	25,5	1,6
федеральный фонд обязательного медицинского страхования	22,7	1,3	14,3	1,0	25,9	1,7
территориальный фонд обязательного медицинского страхования	140,7	8,2	55,9	3,8	60,4	3,9
страховые взносы на обязательное пенсионное страхование	632,3	36,9	1016,3	68,5	921,8	59,3

	2011		2012		2013	
	млн. руб.	в % к итогу	млн. руб.	в % к итогу	млн. руб.	в % к итогу
Налоги и взносы на социальные нужды	562,1	100	400,9	100	332,6	100
в том числе зачисляемый в:						
федеральный бюджет	473,5	84,2	340,2	84,9	285,7	85,9
фонд социального страхования	21,9	3,9	17,1	4,3	11,7	3,5
федеральный фонд обязательного медицинского страхования	22,6	4,0	15,8	3,9	12,9	3,9
территориальный фонд обязательного медицинского страхования	44,1	7,8	27,8	6,9	22,2	6,7
страховые взносы на обязательное пенсионное страхование ²	-	-	-	-	-	-

¹ Без учета задолженности по уплате пеней и налоговых санкций.

² Начиная с 1 января 2010 года данная информация не администрируется УФНС Российской Федерации по Ростовской области.

Кредитные вложения в экономику и деятельность страховых организаций

Кредитные вложения в экономику представляют остатки по ссудам, предоставленным банковской системой экономике Российской Федерации.

Кредитные вложения делятся на краткосрочные (предоставляемые на срок менее одного года) и долгосрочные (предоставляемые на срок более одного года).

Страховая премия (взносы) – денежная сумма, поступившая от страхователя за страхование, которую он обязан внести страховщику (страховой организации) в соответствии с договором страхования и законом.

Поступление страховых премий (взносов) по страхованию населения включает поступление страховых премий (взносов) по договорам добровольного личного страхования, страхования имущества граждан, вкладов граждан, страхования ответственности за счет средств граждан, всех видов обязательного страхования.

Поступление страховых премий (взносов) по страхованию населения по договорам, заключенным за счет средств граждан, включает поступление страховых премий (взносов) по договорам добровольного страхования граждан: личного, имущественного, страхования ответственности; обязательного страхования: имущества в хозяйствах граждан, пассажиров.

Страховые выплаты – денежная сумма, которая выплачена страховщиком страхователю, застрахованному лицу, выгодоприобретателю или иным третьим лицам (страховые выплаты по страхованию населения и страховые выплаты по договорам, заключенным за счет средств граждан, рассчитываются так же, как аналогичные данные по страховым премиям (взносам)).

Страховая сумма – денежная сумма, которая установлена федеральным законом и (или) определена договором страхования и исходя из которой устанавливается размер страховых выплат при наступлении страхового случая.

**19.7 Задолженность по кредитам, предоставленным
кредитными организациями предприятиям
и организациям, физическим лицам, банкам¹**

(по данным Главного управления Центробанка России
по Ростовской области; на конец года; млн. рублей)

	Кредиты, депозиты и прочие размещенные средства, предоставленные физическим лицам, организациям, кредитным организациям (включая просроченную задолженность) в рублях и иностранной валюте) ²	из общей суммы кредитов предоставлено		
		организациям	физическим лицам	кредитным организациям
2007	200089,2	132532,7	64981,2	2486,7
2008	275686,8	185821,0	89060,7	645,9
2009	256852,7	187806,5	66252,7	2528,4
2010	276770,4	194860,0	76730,7	1743,2
2011	394732,2	291008,1	102731,5	992,6
2012	524432,0	358753,7	163711,9	1966,5

¹ Включают кредитные вложения действующих кредитных организаций без учета кредитов, предоставленных государственным органам (финансовым органам, бюджетным и внебюджетным фондам и т.п.).

² До 2011 года – «Кредитные вложения».

19.8 Кредиты, депозиты и прочие размещенные средства, предоставленные организациям (включая просроченную задолженность) в рублях и иностранной валюте¹

(по данным Главного управления Центробанка России по Ростовской области; на конец года; млн. рублей)

	2011	2012
Кредитные вложения в экономику² – всего	394732,2	524432,0
в том числе:		
краткосрочные (до 1 года) – всего	84345,8 ³	121780,9 ³
в % к итогу	31,5	35,5
долгосрочные (более 1 года) – всего	183627,8 ³	221134,2 ³
в % к итогу	68,5	64,5

¹ Включают кредитные вложения действующих кредитных организаций без учета кредитов, предоставленных государственным органам (финансовым органам, бюджетным и внебюджетным фондам и т.п.).

² С учетом данных Юго-Западного банка Сбербанка России.

³ Без просроченной задолженности.

19.9 Кредитные организации

(по данным Главного управления Центробанка России по Ростовской области; единиц)

	На 1 января					
	2008	2009	2010	2011	2012	2013

Число кредитных организаций, зарегистрированных на территории области	22	23	20	19	18	18
---	----	----	----	----	----	----

Число филиалов кредитных организаций на территории области	100	110	109	110	115	97
--	-----	-----	-----	-----	-----	----

в том числе:

филиалов кредитных организаций Ростовской области	13	13	13	13	12	11
---	----	----	----	----	----	----

филиалов кредитных организаций других областей (без филиалов Сбербанка России)	67	77	76	78	85	82
--	----	----	----	----	----	----

филиалов Сбербанка России	20	20	20	19	18	4 ¹
---------------------------	----	----	----	----	----	----------------

¹ Сокращение обусловлено переходом ряда филиалов ОАО «Сбербанк России» во внутр-структурные подразделения

**19.10 Основные показатели деятельности
кредитных организаций¹**

(по данным Главного управления Центробанка России по Ростовской области)

	На 1 января					
	2008	2009	2010	2011	2012	2013

Число кредитных организаций, зарегистрированных на территории области, ед.	22	23	20	19	18	18
Совокупный капитал кредитных организаций, млн. руб.	9223,5	12400,2	11455,1	10435,7	11644,5	12764,8
Активы кредитных организаций, млн. руб.	80343,2	129460,1	125617,7	107389,4	120271,3	132466,0
в том числе						
кредитные вложения	50914,0	54914,1	48575,6	47159,6	60315,6	67737,8
Кредиты, депозиты и прочие привлеченные средства, млн. руб.	39958,3	55860,7	41111,8	38983,1	43599,4	50451,2
в том числе						
вклады населения	22273,2	24432,6	28174,9	30251,9	36218,0	41097,7

¹ Без учета филиалов кредитных организаций других областей и Юго-Западного банка Сбербанка России.

**19.11 Отдельные показатели деятельности
страховых организаций¹**

	2007	2008	2009
Число страховых организаций	16	14	14
Число филиалов (на конец года)	150	147	134
Уставный капитал, тыс. руб.	2035842	2005391	2053551
Страховые взносы, тыс. руб.	10602502	12463835	13031631
в том числе по добровольному страхованию	3647880	4206042	3760251
из них по договорам, заключенным за счет средств граждан	2059602	2293976	2199568
Страховые выплаты, тыс. руб.	7540563	9237114	9902264
в том числе по добровольному страхованию	1600155	2118036	2214748
из них по договорам, заключенным за счет средств граждан	1060023	1470687	1694776
Число заключенных договоров добровольного страхования, тыс.	4761	10600	10111
Страховая сумма по договорам добровольного страхования, млн. руб.	1539279,1	2053099,9	1362399,4
Сальдированный финансовый результат, тыс. руб.	124528	109643	-359365

	2010	2011	2012
Число страховых организаций	13	12	9 ²
Число филиалов (на конец года)	125	123	84
Уставный капитал, тыс. руб.	1085027	2724884	1816297
Страховые взносы, тыс. руб.	9045563	10201271	2173233
в том числе по добровольному страхованию	1960770	1898630	1925302
из них по договорам страхова- ния, заключенным с физиче- скими лицами	1226779	1356914	1436279
Страховые выплаты, тыс. руб.	7725148	9092500	1192766
в том числе по добровольному страхованию	1010827	1089852	1091604
из них по договорам страхова- ния, заключенным с физиче- скими лицами	933192	1033205	1051536
Число заключенных договоров добровольного страхования, тыс.ед.	9387	8564	8008
Страховая сумма по договорам добровольного страхования, млн. руб.	1142440,4	1163356,5	1202378,9
Сальдированный финансовый результат, тыс. руб.	27497	19697	2191

¹ По страховым организациям, являющимся юридическими лицами, зарегистрированным на территории области.

² В 2012 году прекратили свою деятельность на территории области ООО «СГ «Адмирал», ООО «СК «Адмирал», ООО «СМК «Айболит»

**19.12 Структура страховых премий (взносов)
по видам страхования
(в процентах)**

	2007	2008	2009	2010	2011	2012
Всего	100	100	100	100	100	100
Добровольное страхование –						
всего	34,4	33,7	28,9	21,7	18,6	88,6
в том числе:						
личное страхование	13,2	13,4	11,2	13,5	13,6	66,5
в том числе:						
жизни	2,2	1,4	1,3	2,4	2,8	13,9
от несчастных случаев и болезней	3,7	3,6	2,4	2,3	2,3	9,0
медицинское	7,3	8,4	7,5	8,8	8,5	43,6
имущественное страхование	21,3	20,3	17,6	8,1	5,0	22,1
в том числе:						
имущества юридических лиц	9,9	9,4	8,7	6,7	3,9	17,6
имущества граждан	10,9	10,1	8,0	1,1	0,7	3,3
предпринимательских и финансовых рисков	0,0	0,0	0,0	0,0	0,0	0,0
ответственности	0,5	0,7	0,9	0,4	0,3	0,8
Обязательное страхование –						
всего	65,6	66,3	71,1	78,3	81,4	11,4
в том числе:						
личное страхование	38,7	41,8	43,2	73,1	76,3	0,3
из него:						
медицинское	38,6	41,7	43,1	73,0	76,2	- ¹
имущественное страхование	26,9	24,5	27,9	5,2	5,1	11,1
в том числе:						
страхование ответственности	26,9	24,5	27,9	5,2	5,1	11,1
из него:						
гражданской ответственно- сти владельцев транспорт- ных средств	26,9	24,5	27,9	5,2	5,1	11,1

¹ Начиная с 2012 года во исполнение Федерального закона от 29 ноября 2010г. № 326-ФЗ «Об обязательном медицинском страховании в Российской Федерации» данные по организациям, осуществляющим обязательное медицинское страхование, формируются по новой классификации

**19.13 Структура страховых выплат
по видам страхования**
(в процентах)

	2007	2008	2009	2010	2011	2012
Всего	100	100	100	100	100	100
Добровольное страхование – всего	21,2	22,9	22,4	13,1	12,0	91,5
в том числе:						
личное страхование	11,5	11,6	10,6	11,3	10,8	86,7
в том числе:						
жизни	3,2	2,3	2,1	2,4	2,8	19,3
от несчастных случаев и болезней	0,3	0,3	0,2	0,0	0,0	0,3
медицинское	8,0	9,0	8,3	8,8	8,0	67,1
имущественное страхование	9,7	11,3	11,8	1,8	1,2	4,9
в том числе:						
имущества юридических лиц	3,5	3,3	2,9	0,3	0,2	1,1
имущества граждан предпринимательских и финансовых рисков	6,2	8,0	8,7	1,4	1,0	3,6
ответственности	0,0	0,0	-	-	-	-
0,0	0,0	0,1	0,0	0,0	0,1	
Обязательное страхование – всего	78,8	77,1	77,6	86,9	88,0	8,5
в том числе:						
личное страхование	52,7	54,5	55,1	82,5	84,1	0,0
из него:						
медицинское	52,7	54,5	55,1	82,5	84,1	- ¹
имущественное страхование	26,1	22,5	22,6	4,4	4,0	8,5
в том числе:						
страхование ответственности	26,1	22,5	22,6	4,4	4,0	8,5
из него гражданской ответственности владельцев транспортных средств	26,1	22,5	22,6	4,4	4,0	8,5

¹ Начиная с 2012 года во исполнение Федерального закона от 29 ноября 2010г. № 326-ФЗ «Об обязательном медицинском страховании в Российской Федерации» данные по организациям, осуществляющим обязательное медицинское страхование, формируются по новой классификации

**19.14 Основные показатели работы страховых организаций
в части обязательного медицинского страхования
в 2012 году¹**
(тыс. руб.)

	2012
Остаток целевых средств на начало года	67997
Всего поступило целевых средств	5160687
в том числе:	
средства, поступившие от территориального фонда на финансовое обеспечение обязательного медицинского страхования в соответствии с договором о финансовом обеспечении обязательного медицинского страхования	4782275
средства, поступившие из медицинских организаций в результате применения к ним санкций за нарушения, выявленные при проведении контроля объемов, сроков качества и условий предоставления медицинской помощи	40047
прочие поступления целевых средств	338365
Всего использовано целевых средств	5199805
в том числе:	
оплата медицинской помощи, оказанной застрахованным лицам медицинскими организациями, в соответствии с договорами на оказание и оплату медицинской помощи по обязательному медицинскому страхованию	4853364
зачислено в доход страховой медицинской организации	8076
прочее использование целевых средств	338365
Возврат целевых средств источнику финансирования	26915
Остаток целевых средств на конец года	1964

¹ Начиная с 2012 года во исполнение Федерального закона от 29 ноября 2010г. № 326-ФЗ «Об обязательном медицинском страховании в Российской Федерации» данные по организациям, осуществляющим обязательное медицинское страхование, формируются по новой классификации

Финансовые результаты и платежеспособность организаций

Статистика финансов организаций содержит показатели, отражающие финансовые результаты деятельности, платежеспособность, имущественное положение и состояние расчетов в организациях. Подраздел «Финансовые результаты и платежеспособность организаций» подготовлен по данным годовой бухгалтерской отчетности, подраздел «Состояние взаиморасчетов в организациях» - по данным оперативной отчетности (форма № П-3 «Сведения о финансовом состоянии организации»).

Согласно ст. 4 ФЗ от 21.11.1996г. «О бухгалтерском учете» организации применяющие упрощенную систему налогообложения освобождены от ведения бухгалтерского учета.

Сальдированный финансовый результат (прибыль минус убыток) – конечный финансовый результат, выявленный на основании бухгалтерского учета всех хозяйственных операций организаций. Представляет сумму прибыли (убытка) от продажи товаров, продукции (работ, услуг), основных средств, иного имущества организаций, а также доходов от внереализационных и операционных операций, уменьшенных на сумму расходов по этим операциям. Данные по сальдированному финансовому результату приводятся по кругу крупных и средних организаций, в фактически действовавших ценах, структуре и согласно методологии соответствующих лет.

Рентабельность организаций характеризует эффективность их деятельности. **Рентабельность продукции** рассчитывается как соотношение между величиной прибыли от продажи продукции (работ, услуг) и затратами на производство и продажу продукции (работ, услуг). **Рентабельность активов** - соотношение сальдированного финансового результата (прибыль минус убыток) и стоимости активов организаций. В том случае, если получен отрицательный сальдированный финансовый результат, имеет место убыточность.

Движение денежных средств характеризует изменение денежных средств организации в разрезе инвестиционной деятельности. Инвестиционной деятельностью считается деятельность, связанная с приобретением земельных участков, зданий и иной недвижимости, оборудования, нематериальных и других внеоборотных активов, с осуществлением собственного строительства, расходов на научно-исследовательские и технологические разработки; с осуществлением финансовых вложений (приобретение ценных бумаг других организаций, в том числе долговых, вклады в уставные (складочные) капиталы других организаций, предоставление другим организациям займов и т.п.).

Оборотные активы организаций – это авансируемая в денежной форме стоимость, принимающая в процессе кругооборота средств форму оборотных фондов и фондов обращения, необходимая для поддержания непрерывности кругооборота и возвращающаяся в исходную форму после его завершения. В оборотные производственные фонды

входят как предметы труда (сырье, основные материалы, топливо, вспомогательные материалы, тара, запасные части), так и средства труда (малоценные и быстроизнашивающиеся предметы). Кроме того, в оборотные фонды включаются незавершенное производство, полуфабрикаты собственного изготовления и расходы будущих периодов.

В фонды обращения входят готовая продукция и товары отгруженные, средства в расчетах и денежные средства на счетах.

Финансовая устойчивость организаций характеризуется состоянием финансовых ресурсов, обеспечивающих бесперебойность процесса производства и реализации продукции на основе реального роста прибыли.

Основными показателями финансовой устойчивости организаций являются следующие коэффициенты: **коэффициент автономии**, характеризующий долю собственных средств в общей величине источников средств организаций, который определяет степень независимости от кредиторов и **коэффициент обеспеченности собственными оборотными средствами**, который рассчитывается как отношение собственных оборотных средств к фактической стоимости всех оборотных средств, находящихся в наличии у организаций.

Платежеспособность характеризует возможности организаций своевременно расплачиваться по своим обязательствам.

Одним из показателей платежеспособности организаций является **коэффициент текущей ликвидности (покрытия)**, рассчитываемый как отношение фактической стоимости находящихся в наличии у организаций оборотных средств к наиболее срочным обязательствам в виде краткосрочных кредитов и займов, кредиторской задолженности.

Суммарная задолженность по обязательствам организаций включает кредиторскую задолженность, задолженность по кредитам банков и займам.

Дебиторская задолженность – задолженность по расчетам с дебиторами за товары, работы и услуги, с дочерними организациями, с бюджетом, с персоналом по прочим операциям (включая задолженность работников по предоставленным ссудам и займам за счет средств этой организации или банковского кредита), с прочими дебиторами (включает задолженность подотчетных лиц, авансы, выданные поставщикам и подрядчикам с учетом сумм уплаченных другим предприятиям авансов по предстоящим расчетам), задолженность, обеспеченная полученными векселями.

Кредиторская задолженность по расчетам с кредиторами за товары, работы и услуги, в том числе задолженность поставщикам и подрядчикам за поступившие материальные ценности, задолженность по выданным векселям, с дочерними организациями, с рабочими и служащими по оплате труда, с бюджетом и внебюджетными фондами; по полученным авансам включая сумму полученных авансов по предстоящим платежам.

Просроченная задолженность – задолженность, непогашенная в сроки, установленные договором.

**19.15 Сальдированный финансовый результат
(прибыль минус убыток) деятельности организаций
по видам экономической деятельности
(в фактически действовавших ценах; млн. рублей)**

	2007	2008	2009	2010	2011	2012
Прибыль, убыток (-) –						
всего	30472,6	26702,0	3221,1	18235,7	29732,1	42190,2
в том числе по организациям с основным видом экономической деятельности:						
сельское хозяйство, охота и лесное хозяйство	4059,2	3025,4	1257,4	3656,3	3780,3	4383,3
добыча полезных ископаемых	-211,6	1545,2	-872,8	-352,3	251,7	168,9
обрабатывающие производства	13242,5	10785,8	-1480,6	9416,5	12750,1	20860,1
производство и распределение электроэнергии, газа и воды	4387,2	3875,6	462,9	-3459,4	2858,3	-1558,8
строительство	1404,1	1806,9	1530,8	1218,7	1284,3	-16,0
оптовая и розничная торговля; ремонт автотранспортных средств, мотоциклов, бытовых изделий и предметов личного пользования	3715,9	3271,8	-1480,6	1962,1	5322,4	9830,3
транспорт и связь	2135,2	1003,6	2438,9	2613,0	1487,0	4194,5
прочие	1740,3	1387,7	1365,1	3180,9	1998,0	4328,0

**19.16 Сальдированный финансовый результат
(прибыль минус убыток) деятельности организаций
по видам экономической деятельности
«Добыча полезных ископаемых», «Обрабатывающие
производства», «Производство и распределение
электроэнергии, газа и воды»**

(в фактически действовавших ценах; млн. рублей)

	2007	2008	2009
Добыча полезных ископаемых	-211,6	1545,2	-872,8
из них:			
добыча топливно-энергетических полезных ископаемых	-261,5	1469,3	-842,1
Обрабатывающие производства	13242,5	10785,8	-1480,6
из них:			
производство пищевых продуктов, включая напитки, и табака	1007,3	2168,2	2133,2
текстильное и швейное производство	245,9	365,0	527,0
производство кожи, изделий из кожи и производство обуви	94,2	111,4	101,0
обработка древесины и производство изделий из дерева	7,1	4,8	5,7
целлюлозно-бумажное производство; издательская и полиграфическая деятельность	72,9	-3,5	129,8
производство кокса, нефтепродуктов	27,9	-49,0	509,6
химическое производство	21,1	-1,8	69,6
производство резиновых и пластмассовых изделий	411,9	373,0	1026,2
производство прочих неметаллических минеральных продуктов	1513,9	1072,8	83,2
металлургическое производство и производство готовых металлических изделий	6770,4	1996,8	-3932,7
производство машин и оборудования	1111,7	2722,1	1621,1
производство электрооборудования, электронного и оптического оборудования	248,1	103,2	-161,5
производство транспортных средств и оборудования	1190,6	1789,9	-4016,7
Производство и распределение электроэнергии, газа и воды	4387,2	3875,6	462,9
из них:			
производство, передача и распределение электроэнергии, газа, пара и горячей воды	4387,1	4018,7	452,8

	2010	2011	2012
Добыча полезных ископаемых	-352,3	251,7	168,9
из них:			
добыча топливно-энергетических полезных ископаемых	-365,5	161,6	46,5
Обрабатывающие производства	9416,5	12750,1	20860,1
из них:			
производство пищевых продуктов, включая напитки, и табака	3590,0	985,7	4552,4
текстильное и швейное производство	791,7	1653,9	2350,3
производство кожи, изделий из кожи и производство обуви	73,5	95,7	18,5
обработка древесины и производство изделий из дерева	0,1	-2,2	0,3
целлюлозно-бумажное производство; издательская и полиграфическая деятельность	227,7	392,4	381,1
производство кокса, нефтепродуктов	1468,4	2652,4	2185,9
химическое производство	-383,5	195,8	526,1
производство резиновых и пластмассовых изделий	879,7	1104,4	1163,3
производство прочих неметаллических минеральных продуктов	142,0	1058,3	1448,1
металлургическое производство и производство готовых металлических изделий	517,3	-1397,1	456,1
производство машин и оборудования	-326,1	889,7	1128,1
производство электрооборудования, электронного и оптического оборудования	583,7	-43,1	292,3
производство транспортных средств и оборудования	1308,0	4570,6	6040,1
Производство и распределение электроэнергии, газа и воды	-3459,4	2858,3	-1558,8
из них:			
производство, передача и распределение электроэнергии, газа, пара и горячей воды	-3401,4	3054,1	-1325,1

19.17 Группировка организаций, получивших прибыль или убыток по отдельным видам экономической деятельности

	2007		2008	
	удельный вес прибыльных организаций, в % к общему числу организаций	сумма прибыли, млн. руб.	удельный вес прибыльных организаций, в % к общему числу организаций	сумма прибыли, млн. руб.
Всего	78,7	36585,5	77,2	37855,4
в том числе по организациям с основным видом экономической деятельности:				
сельское хозяйство, охота и лесное хозяйство	84,1	4703,2	86,2	3724,4
добыча полезных ископаемых	53,6	1006,1	75,0	2680,8
обрабатывающие производства	83,1	14432,8	78,0	14565,4
производство и распределение электроэнергии, газа и воды	55,3	4734,5	64,7	4255,4
строительство	79,2	1692,0	81,8	2422,8
оптовая и розничная торговля; ремонт автотранспортных средств, мотоциклов, бытовых изделий и предметов личного пользования	82,0	4632,1	77,1	4424,5
транспорт и связь	67,0	2521,9	62,1	2759,0

	2009		2010	
	удельный вес прибыльных организаций, в % к общему числу организаций	сумма прибыли, млн. руб.	удельный вес прибыльных организаций, в % к общему числу организаций	сумма прибыли, млн. руб.
Всего	71,8	30427,2	72,0	40702,8
в том числе по организациям с основным видом экономической деятельности:				
сельское хозяйство, охота и лесное хозяйство	80,4	2489,4	83,5	4603,8
добыча полезных ископаемых	50,0	828,0	46,4	811,7
обрабатывающие производства	70,4	11905,7	67,6	15801,2
производство и распределение электроэнергии, газа и воды	50,5	2472,6	53,8	2849,8
строительство	73,3	2169,1	70,5	2422,5
оптовая и розничная торговля; ремонт автотранспортных средств, мотоциклов, бытовых изделий и предметов личного пользования	75,1	4458,4	77,9	5641,7
транспорт и связь	68,2	2913,1	64,9	3391,7

	2011		2012	
	удельный вес прибыльных организаций, в % к общему числу организаций	сумма прибыли, млн. руб.	удельный вес прибыльных организаций, в % к общему числу организаций	сумма прибыли, млн. руб.
Всего	74,5	51646,7	76,3	59461,8
в том числе по организациям с основным видом экономической деятельности:				
сельское хозяйство, охота и лесное хозяйство	83,9	4698,1	86,0	5449,5
добыча полезных ископаемых	66,7	1545,4	63,3	1206,5
обрабатывающие производства	72,4	20616,8	78,8	26052,5
производство и распределение электроэнергии, газа и воды	56,2	4403,8	54,5	2970,5
строительство	82,3	2050,7	72,8	1318,4
оптовая и розничная торговля; ремонт автотранспортных средств, мотоциклов, бытовых изделий и предметов личного пользования	78,3	10331,1	81,6	11152,9
транспорт и связь	65,1	3558,0	69,9	5158,9

	2007		2008	
	удельный вес убыточных организаций, в % к общему числу организаций	сумма убытка, млн. руб.	удельный вес убыточных организаций, в % к общему числу организаций	сумма убытка, млн. руб.
Всего	21,3	6112,9	22,8	11153,4
в том числе по организациям с основным видом экономической деятельности:				
сельское хозяйство, охота и лесное хозяйство	15,9	644,0	13,8	699,0
добыча полезных ископаемых	46,4	1217,7	25,0	1135,6
обрабатывающие производства	16,9	1190,4	22,0	3779,6
производство и распределение электроэнергии, газа и воды	44,7	347,3	35,3	379,8
строительство	20,8	288,0	18,2	615,9
оптовая и розничная торговля; ремонт автотранспортных средств, мотоциклов, бытовых изделий и предметов личного пользования	18,0	916,2	22,9	1152,7
транспорт и связь	33,0	386,7	37,9	1755,5

	2009		2010	
	удельный вес убыточных организаций, в % к общему числу организаций	сумма убытка, млн. руб.	удельный вес убыточных организаций, в % к общему числу организаций	сумма убытка, млн. руб.
Всего	28,2	27206,2	28,0	22467,1
в том числе по организациям с основным видом экономической деятельности:				
сельское хозяйство, охота и лесное хозяйство	19,6	1231,9	16,5	947,4
добыча полезных ископаемых	50,0	1700,7	53,6	1164,0
обрабатывающие производства	29,6	13386,4	32,4	6384,7
производство и распределение электроэнергии, газа и воды	49,5	2009,7	46,2	6309,2
строительство	26,7	638,3	29,5	1203,8
оптовая и розничная торговля; ремонт автотранспортных средств, мотоциклов, бытовых изделий и предметов личного пользования	24,9	5939,1	22,1	3679,6
транспорт и связь	31,8	474,2	35,1	778,6

	2011		2012	
	удельный вес убыточных организаций, в % к общему числу организаций	сумма убытка, млн. руб.	удельный вес убыточных организаций, в % к общему числу организаций	сумма убытка, млн. руб.
Всего	25,5	21914,6	23,7	17271,5
в том числе по организациям с основным видом экономической деятельности:				
сельское хозяйство, охота и лесное хозяйство	16,1	917,9	14,0	1066,2
добыча полезных ископаемых	33,3	1293,7	36,7	1037,6
обрабатывающие производства	27,6	7866,6	21,2	5192,4
производство и распределение электроэнергии, газа и воды	43,8	1545,5	45,5	4529,3
строительство	17,7	766,5	27,2	1334,3
оптовая и розничная торговля; ремонт автотранспортных средств, мотоциклов, бытовых изделий и предметов личного пользования	21,7	5008,7	18,4	1322,6
транспорт и связь	34,9	2071,0	30,1	964,4

**19.18 Группировка организаций, получивших прибыль
по видам экономической деятельности
«Добыча полезных ископаемых»,
«Обрабатывающие производства»,
«Производство и распределение электроэнергии, газа и воды»**

	2007		2008	
	удельный вес прибыльных организаций, в % к общему числу организаций	сумма прибыли, млн. руб.	удельный вес прибыльных организаций, в % к общему числу организаций	сумма прибыли, млн. руб.
Добыча полезных ископаемых	53,6	1006,1	75,0	2680,8
из них:				
добыча топливно-энергетических полезных ископаемых	35,3	951,4	62,5	2604,7
Обрабатывающие производства	83,1	14432,8	78,0	14565,4
из них:				
производство пищевых продуктов, включая напитки, и табака	79,1	1176,5	80,8	2650,8
текстильное и швейное производство	82,1	252,8	73,9	477,4
производство кожи, изделий из кожи и производство обуви	100,0	94,2	100,0	111,4
обработка древесины и произ- водство изделий из дерева	100,0	7,1	100,0	4,8
целлюлозно-бумажное производство; издательская и полиграфическая деятельность	88,6	73,1	81,4	56,0
производство кокса, нефтепродуктов	100,0	27,9	-	-
химическое производство	66,7	96,7	53,8	47,6
производство резиновых и пластмассовых изделий	80,0	412,8	76,9	379,5
производство прочих неметал- лических минеральных продуктов	85,0	1541,3	72,7	1168,2
металлургическое производство и производство готовых металлических изделий	87,8	6777,9	81,1	3068,3
производство машин и оборудования	84,6	1143,2	76,5	2882,9
производство электрооборудова- ния, электронного и оптического оборудования	85,2	278,4	80,0	311,2
производство транспортных средств и оборудования	72,7	1975,3	88,9	2977,6
Производство и распределение электроэнергии, газа и воды	55,3	4734,5	64,7	4255,4
из них:				
производство, передача и распределение электроэнергии, газа, пара и горячей воды	61,7	4624,1	73,7	4144,7

	2009		2010	
	удельный вес прибыльных организаций, в % к общему числу организаций	сумма прибыли, млн. руб.	удельный вес прибыльных организаций, в % к общему числу организаций	сумма прибыли, млн. руб.
Добыча полезных ископаемых	50,0	828,0	46,4	811,7
из них:				
добыча топливно-энергетических полезных ископаемых	41,2	800,8	40,0	775,4
Обрабатывающие производства	70,4	11905,7	67,6	15801,2
из них:				
производство пищевых продуктов, включая напитки, и табака	79,1	2517,5	68,9	3826,4
текстильное и швейное производство	72,2	717,1	72,2	806,1
производство кожи, изделий из кожи и производство обуви	80,0	102,1	80,0	78,9
обработка древесины и производство изделий из дерева	100,0	5,7	50,0	3,6
целлюлозно-бумажное производство; издательская и полиграфическая деятельность	89,5	199,2	81,2	272,6
производство кокса, нефтепродуктов	66,7	541,4	33,3	1487,9
химическое производство	61,5	497,8	66,7	449,0
производство резиновых и пластмассовых изделий	81,2	1029,6	82,4	884,0
производство прочих неметаллических минеральных продуктов	50,0	469,4	52,6	815,5
металлургическое производство и производство готовых металлических изделий	64,7	888,7	72,0	804,9
производство машин и оборудования	69,4	2053,0	66,7	691,5
производство электрооборудования, электронного и оптического оборудования	58,6	197,3	65,6	923,6
производство транспортных средств и оборудования	77,8	2138,8	59,3	4055,4
Производство и распределение электроэнергии, газа и воды	50,5	2472,6	53,8	2849,8
из них:				
производство, передача и распределение электроэнергии, газа, пара и горячей воды	59,6	2219,9	60,0	2573,8

	2011		2012	
	удельный вес прибыльных организаций, в % к общему числу организаций	сумма прибыли, млн. руб.	удельный вес прибыльных организаций, в % к общему числу организаций	сумма прибыли, млн. руб.
Добыча полезных ископаемых	66,7	1545,4	63,3	1206,5
из них:				
добыча топливно-энергетических полезных ископаемых	50,0	1446,3	43,8	1071,3
Обрабатывающие производства	72,4	20616,8	78,8	26052,5
из них:				
производство пищевых продуктов, включая напитки, и табака	71,4	2419,4	76,2	4775,4
текстильное и швейное производство	88,9	1735,2	88,9	2366,0
производство кожи, изделий из кожи и производство обуви	83,3	100,6	100,0	18,5
обработка древесины и производство изделий из дерева	50,0	0,0	100,0	0,3
целлюлозно-бумажное производство; издательская и полиграфическая деятельность	88,5	414,2	84,0	424,5
производство кокса, нефтепродуктов	50,0	2668,2	100,0	2185,9
химическое производство	83,3	549,8	81,8	687,5
производство резиновых и пластмассовых изделий	82,4	1122,9	87,5	1168,5
производство прочих неметаллических минеральных продуктов	57,9	1952,2	74,4	1878,1
металлургическое производство и производство готовых металлических изделий	71,4	1444,7	78,8	1367,1
производство машин и оборудования	71,4	1069,3	78,0	1514,2
производство электрооборудования, электронного и оптического оборудования	74,2	582,6	77,4	602,1
производство транспортных средств и оборудования	66,7	5861,8	73,3	8495,8
Производство и распределение электроэнергии, газа и воды	56,2	4403,8	54,5	2970,5
из них:				
производство, передача и распределение электроэнергии, газа, пара и горячей воды	66,7	4318,5	66,7	2912,4

**19.19 Группировка организаций, получивших убыток
по видам экономической деятельности
«Добыча полезных ископаемых»,
«Обрабатывающие производства»,
«Производство и распределение электроэнергии, газа и воды»**

	2007		2008	
	удельный вес убыточных организаций, в % к общему числу организаций	сумма убытка, млн. руб.	удельный вес убыточных организаций, в % к общему числу организаций	сумма убытка, млн. руб.
Добыча полезных ископаемых	46,4	1217,7	25,0	1135,6
из них:				
добыча топливно-энергетических полезных ископаемых	64,7	1212,9	37,5	1135,4
Обрабатывающие производства	16,9	1190,4	22,0	3779,6
из них:				
производство пищевых продуктов, включая напитки, и табака	20,9	169,2	19,2	482,6
текстильное и швейное производство	17,9	6,9	26,1	112,4
производство кожи, изделий из кожи и производство обуви	-	-	-	-
обработка древесины и производство изделий из дерева	-	-	-	-
целлюлозно-бумажное производство; издательская и полиграфическая деятельность	11,4	0,2	18,6	59,5
производство кокса, нефтепродуктов	-	-	100,0	49,0
химическое производство	33,3	75,6	46,2	49,4
производство резиновых и пластмассовых изделий	20,0	0,9	23,1	6,5
производство прочих неметаллических минеральных продуктов	15,0	27,4	27,3	95,4
металлургическое производство и производство готовых металлических изделий	12,2	7,5	18,9	1071,5
производство машин и оборудования	15,4	31,5	23,5	160,8
производство электрооборудования, электронного и оптического оборудования	14,8	30,3	20,0	208,0
производство транспортных средств и оборудования	27,3	784,8	11,1	1187,7
Производство и распределение электроэнергии, газа и воды	44,7	347,3	35,3	379,8
из них:				
производство, передача и распределение электроэнергии, газа, пара и горячей воды	38,3	237,0	26,3	126,0

	2009		2010	
	удельный вес убыточных организаций, в % к общему числу организаций	сумма убытка, млн. руб.	удельный вес убыточных организаций, в % к общему числу организаций	сумма убытка, млн. руб.
Добыча полезных ископаемых	50,0	1700,7	53,6	1164,0
из них:				
добыча топливно-энергетических полезных ископаемых	58,8	1642,9	60,0	1140,9
Обрабатывающие производства	29,6	13386,4	32,4	6384,7
из них:				
производство пищевых продуктов, включая напитки, и табака	20,9	384,3	31,1	236,4
текстильное и швейное производство	27,8	190,1	27,8	14,4
производство кожи, изделий из кожи и производство обуви	20,0	1,2	20,0	5,4
обработка древесины и производство изделий из дерева	-	-	50,0	3,6
целлюлозно-бумажное производство; издательская и полиграфическая деятельность	10,5	69,4	18,8	44,8
производство кокса, нефтепродуктов	33,3	31,8	66,7	19,5
химическое производство	38,5	428,2	33,3	832,4
производство резиновых и пластмассовых изделий	18,8	3,4	17,6	4,3
производство прочих неметаллических минеральных продуктов	50,0	386,2	47,4	673,5
металлургическое производство и производство готовых металлических изделий	35,3	4821,4	28,0	287,5
производство машин и оборудования	30,6	431,8	33,3	1017,7
производство электрооборудования, электронного и оптического оборудования	41,4	358,8	34,4	339,9
производство транспортных средств и оборудования	22,2	6155,5	40,7	2747,4
Производство и распределение электроэнергии, газа и воды	49,5	2009,7	46,2	6309,2
из них:				
производство, передача и распределение электроэнергии, газа, пара и горячей воды	40,4	1767,1	40,0	5975,2

	2011		2012	
	удельный вес убыточных организаций, в % к общему числу организаций	сумма убытка, млн. руб.	удельный вес убыточных организаций, в % к общему числу организаций	сумма убытка, млн. руб.
Добыча полезных ископаемых	33,3	1293,7	36,7	1037,6
из них:				
добыча топливно-энергетических полезных ископаемых	50,0	1284,8	56,2	1024,8
Обрабатывающие производства	27,6	7866,6	21,2	5192,4
из них:				
производство пищевых продуктов, включая напитки, и табака	28,6	1433,7	23,8	223,0
текстильное и швейное производство	11,1	81,3	11,1	15,7
производство кожи, изделий из кожи и производство обуви	16,7	4,9	-	-
обработка древесины и производство изделий из дерева	50,0	2,2	-	-
целлюлозно-бумажное производство; издательская и полиграфическая деятельность	11,5	21,8	16,0	43,4
производство кокса, нефтепродуктов	50,0	15,8	-	-
химическое производство	16,7	354,0	18,2	161,5
производство резиновых и пластмассовых изделий	17,6	18,5	12,5	5,1
производство прочих неметаллических минеральных продуктов	42,1	893,9	25,6	430,0
металлургическое производство и производство готовых металлических изделий	28,6	2841,8	21,2	911,1
производство машин и оборудования	28,6	179,6	22,0	386,1
производство электрооборудования, электронного и оптического оборудования	25,8	625,7	22,6	309,8
производство транспортных средств и оборудования	33,3	1291,2	26,7	2455,7
Производство и распределение электроэнергии, газа и воды	43,8	1545,5	45,5	4529,3
из них:				
производство, передача и распределение электроэнергии, газа, пара и горячей воды	33,3	1264,4	33,3	4237,4

19.20 Использование денежных средств по текущей деятельности крупными и средними организациями¹ в 2007-2010 годах
(млн. рублей)

	2007	2008	2009	2010
Денежные средства направленные, всего	764994,6	955475,6	919655,2	1148819,3
в том числе:				
на оплату приобретенных товаров, работ, услуг, сырья и иных оборотных активов	648965,1	811643,8	767635,3	855083,5
на оплату труда	53340,7	68053,1	68393,3	75474,6
на выплату дивидендов, процентов	13043,6	20089,5	27521,8	24897,3
на расчеты по налогам и сборам	49645,2	55689,2	56104,8	64917,2
прочие расходы	-	-	-	128446,7

19.21 Использование денежных средств по текущей деятельности крупными и средними организациями² в 2011-2012 годах
(млн. рублей)

	2011	2012
Платежи, всего	1402414,9	1527885,3
в том числе:		
поставщикам (подрядчикам) за сырье, материалы, работы, услуги	992450,5	1156496,6
в связи с оплатой труда работников	84778,2	93832,3
проценты по долговым обязательствам	24238,9	27679,1
налог на прибыль организаций	13953,2	15177,9
прочие платежи	286994,0	234699,4

¹ Классификация видов использования денежных средств приведена в соответствии с формами бухгалтерского баланса, утвержденного приказом Минфина РФ от 22 июля 2003 г. № 67н.

² Классификация видов использования денежных средств приведена в соответствии с формами бухгалтерского баланса, утвержденного приказом Минфина РФ от 2 июля 2010 года № 66н.

**19.22 Структура использования денежных средств
по текущей деятельности
крупными и средними организациями¹
в 2007-2010 годах
(в процентах)**

	2007	2008	2009	2010
Денежные средства направленные, всего	100	100	100	100
в том числе:				
на оплату приобретенных товаров, работ, услуг, сырья и иных оборотных активов	84,8	85,0	83,5	74,4
на оплату труда	7,0	7,1	7,4	6,6
на выплату дивидендов, процентов	1,7	2,1	3,0	2,2
на расчеты по налогам и сборам	6,5	5,8	6,1	5,6
прочие расходы	-	-	-	11,2

**19.23 Структура использования денежных средств
по текущей деятельности
крупными и средними организациями²
в 2011-2012 годах
(в процентах)**

	2011	2012
Платежи, всего	100	100
в том числе:		
поставщикам (подрядчикам) за сырье, материалы, работы, услуги	70,8	75,7
в связи с оплатой труда работников	6,0	6,1
проценты по долговым обязательствам	1,7	1,8
налог на прибыль организаций	1,0	1,0
прочие платежи	20,5	15,4

¹ Классификация видов использования денежных средств приведена в соответствие с формами бухгалтерского баланса, утвержденного приказом Минфина РФ от 22 июля 2003 г. № 67н.

² Классификация видов использования денежных средств приведена в соответствие с формами бухгалтерского баланса, утвержденного приказом Минфина РФ от 2 июля 2010 года № 66н.

**19.24 Формирование и использование денежных средств
по инвестиционной деятельности
крупных и средних организаций
в 2007-2010 годах**
(млн. рублей)

	2007	2008	2009	2010
Получено денежных средств по инвестиционной деятельности	50278,1	68307,8	93504,5	167259,5
в том числе:				
выручка от продажи объектов основных средств и иных внеоборотных активов	2264,4	3031,2	2756,5	2717,4
выручка от продажи ценных бумаг и иных финансовых вложений	10096,9	12732,0	26634,7	7789,4
полученные дивиденды	47,7	306,5	115,6	60,4
полученные проценты	757,1	2400,7	1834,9	2247,4
поступления от погашения займов, предоставленных другим организациям	37112,0	49837,4	62162,8	138358,3
Направлено денежных средств по инвестиционной деятельности	106158,7	134627,3	140500,3	197420,6
в том числе:				
приобретение дочерних организаций	104,4	870,5	303,3	157,8
приобретение объектов основных средств, доходных вложений в материальные ценности и нематериальных активов	34156,6	55783,0	29024,2	38025,9
приобретение ценных бумаг и иных финансовых вложений	27657,3	13927,1	30389,4	11404,4
займы, предоставленные другим организациям	44240,4	64046,8	80783,4	130322,9

**19.25 Формирование и использование денежных средств
по инвестиционной деятельности
крупных и средних организаций¹
в 2011-2012 годах**
(млн. рублей)

	2011	2012
Поступления, всего	96514,9	100316,5
в том числе:		
от продажи внеоборотных активов (кроме финансовых вложений)	3607,4	7836,9
от продажи акций других организаций (долей участия)	1789,6	2916,3
от возврата предоставленных займов, от продажи долговых ценных бумаг (прав требования денежных средств к другим лицам)	78009,6	79289,9
дивидендов, процентов, по долговым финансовым вложениям и аналогичных поступлений от долевого участия в других организациях	4129,7	5401,5
прочие поступления	8978,7	4871,9
Платежи, всего	146343,4	148225,2
в том числе:		
в связи с приобретением, созданием, модернизацией, реконструкцией и подготовкой к использованию внеоборотных активов	40742,8	52230,3
в связи с приобретением акций других организаций (долей участия)	5429,3	5944,8
в связи с приобретением долговых ценных бумаг (прав требования де- нежных средств к другим лицам), предоставление займов другим лицам	89614,8	84123,7
процентов по долговым обязательствам, включаемым в стоимость инвестиционного актива	1176,3	1512,6
прочие платежи	9380,2	4413,8

¹ Классификация видов использования денежных средств приведена в соответствии с формами бухгалтерского баланса, утвержденного приказом Минфина РФ от 2 июля 2010 года № 66н.

19.26 Структура формирования и использования денежных средств по инвестиционной деятельности крупных и средних организаций в 2007-2010 годах
(в процентах)

	2007	2008	2009	2010
Получено денежных средств по инвестиционной деятельности	100	100	100	100
в том числе:				
выручка от продажи объектов основных средств и иных внеоборотных активов	4,5	4,4	2,9	1,6
выручка от продажи ценных бумаг и иных финансовых вложений	20,1	18,6	28,5	4,7
полученные дивиденды	0,1	0,5	0,1	0,0
полученные проценты	1,5	3,5	2,0	1,4
поступления от погашения займов, предоставленных другим организациям	73,8	73,0	66,5	82,7
прочие доходы (поступления)	-	-	-	9,6
Направлено денежных средств по инвестиционной деятельности	100	100	100	100
в том числе:				
приобретение дочерних организаций	0,1	0,7	0,2	0,1
приобретение объектов основных средств, доходных вложений в материальные ценности и нематериальных активов	32,2	41,4	20,7	19,2
приобретение ценных бумаг и иных финансовых вложений	26,0	10,3	21,6	5,8
займы, предоставленные другим организациям	41,7	47,6	57,5	66,0
прочие расходы	-	-	-	8,9

19.27 Структура формирования и использования денежных средств по инвестиционной деятельности крупных и средних организаций¹ в 2011-2012 годах
(в процентах)

	2011	2012
Поступления, всего	100	100
в том числе:		
от продажи внеоборотных активов (кроме финансовых вложений)	3,7	7,8
от продажи акций других организаций (долей участия)	1,9	2,9
от возврата предоставленных займов, от продажи долговых ценных бумаг (прав требования денежных средств к другим лицам)	80,8	79,0
дивидендов, процентов, по долговым финансовым вложениям и аналогичных поступлений от долевого участия в других организациях	4,3	5,4
прочие поступления	9,3	4,9
Платежи, всего	100	100
в том числе:		
в связи с приобретением, созданием, модернизацией, реконструкцией и подготовкой к использованию внеоборотных активов	27,8	35,2
в связи с приобретением акций других организаций (долей участия)	3,7	4,0
в связи с приобретением долговых ценных бумаг (прав требования денежных средств к другим лицам), предоставление займов другим лицам	61,2	56,8
процентов по долговым обязательствам, включаемым в стоимость инвестиционного актива	0,8	1,0
прочие платежи	6,4	3,0

¹ Классификация видов использования денежных средств приведена в соответствии с формами бухгалтерского баланса, утвержденного приказом Минфина РФ от 2 июля 2010 года № 66н.

19.28 Структура затрат на производство продукции (работ, услуг)
(в процентах к итогу)

	2007	2008	2009	2010	2011	2012
Все затраты	100	100	100	100	100	100
в том числе:						
материальные затраты	61,1	62,6	57,4	59,4	61,6	61,1
расходы на оплату труда	17,1	16,6	19,6	18,0	15,8	15,7
страховые взносы в Пенсионный фонд, ФСС, ФФОМС, ТФОМС ¹	3,9	3,7	4,4	4,0	4,6	4,3
амортизация основных средств	5,2	4,9	6,4	6,0	5,3	5,2
прочие затраты	12,7	12,2	12,1	12,6	12,8	13,7

¹ До 2010 года – Единый социальный налог.

**19.29 Структура затрат на производство продукции
(работ, услуг) по отдельным видам
экономической деятельности
в 2012 году**
(в процентах к итогу)

	Все затраты	в том числе:			
		матери- альные затраты	из них:		
			сырье и материалы ¹	топливо	энергия
Всего	100	61,1	42,5	3,9	3,5
в том числе по организациям с основным видом экономической деятельности:					
сельское хозяйство, охота и лесное хозяйство	100	59,1	44,4	9,1	1,8
добыча полезных ископаемых	100	57,3	32,3	2,8	5,8
обрабатывающие производства	100	72,8	63,4	1,8	2,3
производство и распределение электроэнергии, газа и воды	100	61,3	3,7	10,0	14,2
строительство	100	55,9	44,9	4,0	1,6
оптовая и розничная торговля; ремонт автотранспортных средств, мотоциклов, бытовых изделий и предметов личного пользования	100	31,6	9,0	1,7	1,0
транспорт и связь	100	37,8	7,0	9,6	1,5

	в том числе:			
	расходы на оплату труда	Страховые взносы в Пенсионный фонд, ФСС, ФФОМС, ТФОМС	амортизация основных средств	прочие затраты
Всего	15,7	4,3	5,2	13,7
в том числе по организациям с основным видом экономической деятельности:				
сельское хозяйство, охота и лесное хозяйство	17,6	3,7	9,6	10
добыча полезных ископаемых	16,2	4,9	6,5	15,1
обрабатывающие производства	11,1	3,1	2,7	10,3
производство и распределение электроэнергии, газа и воды	16,5	4,6	6,7	10,9
строительство	22,4	6,3	3,6	11,8
оптовая и розничная торговля; ремонт автотранспортных средств, мотоциклов, бытовых изделий и предметов личного пользования	22,3	5,9	2,5	37,7
транспорт и связь	23,1	6,4	15,2	17,5

¹ Включая расходы на приобретение покупных полуфабрикатов и комплектующих изделий.

**19.30 Рентабельность проданных товаров, продукции
(работ, услуг) и активов организаций
по отдельным видам экономической деятельности**
(в процентах)

	2007	2008	2009	2010	2011	2012
Всего по области						
рентабельность проданных товаров, продукции (работ, услуг)	6,8	6,9	5,3	5,8	5,8	5,7
рентабельность активов	6,0	3,9	0,4	2,1	3,1	3,9
Сельское хозяйство, охота и лесное хозяйство						
рентабельность проданных товаров, продукции (работ, услуг)	25,3	20,1	11,9	18,4	15,8	18,0
рентабельность активов	8,3	5,2	1,9	5,3	4,5	4,9
Добыча полезных ископаемых						
рентабельность проданных товаров, продукции (работ, услуг)	1,8	15,3	1,2	5,4	8,1	-1,8
рентабельность активов	-1,6	12,7	-6,9	-2,9	1,6	0,9
Обрабатывающие производства						
рентабельность проданных товаров, продукции (работ, услуг)	8,0	8,6	7,3	7,3	7,3	8,4
рентабельность активов	6,7	4,0	-0,5	3,0	3,2	4,6
Производство и распределение электроэнергии, газа и воды						
рентабельность проданных товаров, продукции (работ, услуг)	7,8	5,6	5,4	5,5	9,2	6,3
рентабельность активов	5,5	3,1	0,5	-3,5	2,6	-1,3
Строительство						
рентабельность проданных товаров, продукции (работ, услуг)	6,7	6,7	6,3	4,4	3,8	3,0
рентабельность активов	6,0	5,0	3,8	3,0	3,4	0,0
Оптовая и розничная торговля; ремонт автотранспортных средств, мотоциклов бытовых изделий и предметов личного пользования						
рентабельность проданных товаров, продукции (работ, услуг)	2,4	2,5	1,8	2,1	2,4	2,4
рентабельность активов	4,9	4,0	-0,9	1,3	3,0	4,8
Транспорт и связь						
рентабельность проданных товаров, продукции (работ, услуг)	12,1	10,6	13,9	10,4	6,8	7,0
рентабельность активов	9,5	3,1	7,8	7,4	3,6	9,4

19.31 Структура оборотных активов организаций
(на конец года; в процентах)

	2007	2008	2009	2010	2011	2012
Оборотные активы – всего	100	100	100	100	100	100
в том числе:						
запасы	38,6	34,4	32,0	33,4	33,7	33,3
дебиторская задолженность	42,3	45,9	46,5	44,7	48,0	48,4
краткосрочные финансовые вложения	10,4	11,6	14,5	14,0	10,4	10,0
денежные средства	6,0	5,7	5,1	5,6	5,0	5,2
прочие оборотные активы	0,8	0,5	0,5	0,9	1,7	2,0

**19.32 Структура оборотных активов организаций
по отдельным видам экономической деятельности
в 2012 году
(в процентах)**

	Всего	в том числе:					
		сельское хозяйство, охота и лесное хозяйство	добыча полезных ископаемых	обрабатывающие производства	производство и распределение электроэнергии, газа и воды	строительство	транспорт и связь
Оборотные активы – всего	100	100	100	100	100	100	100
в том числе:							
запасы	33,3	56,0	40,6	39,6	6,7	29,0	31,0
дебиторская задолженность	48,4	30,6	36,8	46,9	70,4	50,8	48,8
краткосрочные финансовые вложения	10,0	8,0	5,2	7,9	8,0	6,8	13,1
денежные средства	5,2	2,4	2,1	3,5	11,3	7,9	4,3

**19.33 Отдельные показатели платежеспособности
и финансовой устойчивости организаций
по отдельным видам экономической деятельности**

	Коэффициент текущей ликвидности					
	2007	2008	2009	2010	2011	2012
Всего	114,2	119,5	115,6	114,6	118,7	117,1
в том числе по организациям с основным видом экономической деятельности:						
сельское хозяйство, охота и лесное хозяйство	170,3	162,3	154,9	172,4	169,3	166,3
добыча полезных ископаемых	53,7	88,9	64,9	64,0	73,8	67,1
обрабатывающие производства	124,6	121,4	127,9	120,5	125,3	127,5
производство и распределение электроэнергии, газа и воды	175,2	165,3	117,1	115,1	125,1	95,4
строительство	98,1	117,8	99,7	103,8	100,8	101,2
оптовая и розничная торговля; ремонт автотранспортных средств, мотоциклов, бытовых изделий и предметов личного пользования	113,3	118,6	103,8	106,3	114,3	115,3
транспорт и связь	122,7	134,8	125,3	116,0	116,2	97,1

	Коэффициент обеспеченности собственными оборотными средствами					
	2007	2008	2009	2010	2011	2012
Всего	-14,0	-19,8	-27,0	-26,0	-30,1	-30,2
в том числе по организациям с основным видом экономической деятельности:						
сельское хозяйство, охота и лесное хозяйство	-0,3	-17,4	-32,3	-29,5	-35,6	-28,9
добыча полезных ископаемых	-113,4	-47,9	-82,5	-86,3	-121,7	-139,1
обрабатывающие производства	-8,2	-19,2	-28,2	-28,7	-29,8	-26,7
производство и распределение электроэнергии, газа и воды	15,9	11,9	-34,0	-31,0	-44,1	-69,2
строительство	-6,2	-15,9	-16,5	-10,6	-9,0	-22,9
оптовая и розничная торговля; ремонт автотранспортных средств, мотоциклов, бытовых изделий и предметов личного пользования	-3,8	-7,6	-15,6	-12,2	-11,8	-8,1
транспорт и связь	-55,7	-64,7	-22,1	-40,9	-60,9	-76,8

	Коэффициент автономии					
	2007	2008	2009	2010	2011	2012
Всего	34,4	33,4	27,1	28,3	23,7	22,4
в том числе по организациям с основным видом экономической деятельности:						
сельское хозяйство, охота и лесное хозяйство	43,3	39,4	37,4	38,9	35,0	36,5
добыча полезных ископаемых	-16,1	18,3	10,0	13,2	18,1	8,0
обрабатывающие производства	30,9	25,0	23,4	23,2	19,9	19,8
производство и распределение электроэнергии, газа и воды	70,9	68,9	49,5	50,9	46,8	39,1
строительство	20,4	17,9	14,7	29,0	27,3	18,1
оптовая и розничная торговля; ремонт автотранспортных средств, мотоциклов, бытовых изделий и предметов личного пользования	18,5	15,4	10,5	12,0	11,1	12,4
транспорт и связь	40,1	32,1	42,4	44,5	31,3	28,4

**19.34 Группировка организаций
по коэффициенту текущей ликвидности (покрытия)
в 2012 году**

	Коэффициент покрытия, %		
	0-99	100-200	свыше 200
Число организаций по всем видам экономической деятельности – всего	541	627	519
в % от общего числа	32,1	37,2	30,7
Кредиторская задолженность (млн. руб.)	200475,3	134591,2	50195,4
в % к общей задолженности	52,1	34,9	13,0
Дебиторская задолженность (млн. руб.)	94967,5	126524,1	91565,6
в % к общей задолженности	30,3	40,4	29,3

Состояние взаиморасчетов в организациях¹

19.35 Задолженность организаций²

(на конец года; млн. рублей)

	2007	2008	2009	2010	2011	2012
--	------	------	------	------	------	------

Суммарная задолженность по обязательствам	339130,4	437160,9	517564,0	567918,6	634805,1	762380,1
в том числе: просроченная	22151,5	26947,2	17156,3	18124,3	15030,0	13047,9
Из суммарной задолженности кредиторская задолженность	161519,7	202615,0	229003,7	272657,3	307532,2	354970,8
в том числе просроченная	20932,6	25969,5	15333,9	14978,8	9761,0	9852,7
задолженность по кредитам и займам	177610,7	234545,9	288560,3	295261,3	327272,9	407409,3
в том числе просроченная	1218,9	977,7	1822,4	3145,5	5269,0	3195,2
Дебиторская задолженность	134652,0	195377,0	231081,6	237651,1	305552,0	342716,0
в том числе просроченная	8614,1	13997,7	14886,9	12073,7	10435,3	10525,4

¹ Здесь и далее в таблицах с учетом данных по организациям, входящим в структуру ОАО "РЖД".

² С учетом задолженности прошлых лет.

**19.36 Структура суммарной задолженности
по обязательствам организаций
по отдельным видам экономической деятельности
в 2012 году**
(на конец года; в процентах)

	Сум- марная задол- женность	в том числе:		Просро- ченная задол- женность	в том числе:	
		креди- торская задол- женность	задолжен- ность по кредитам и займам		креди- торская задол- женность	задолжен- ность по кредитам и займам
Всего	100,0	46,6	53,4	100,0	75,5	24,5
в том числе по организациям с основным видом экономической деятельности:						
сельское хозяй- ство, охота и лесное хозяйство	100,0	18,8	81,2	100,0	70,3	29,7
добыча полезных ископаемых	100,0	53,3	46,7	100,0	74,5	25,5
обрабатываю- щие производ- ства	100,0	38,9	61,1	100,0	74,6	25,4
производство и распределение электроэнергии, газа и воды	100,0	47,1	52,9	100,0	99,1	0,9
строительство	100,0	72,8	27,2	100,0	85,3	14,7
оптовая и роз- ничная торговля; ремонт авто- транспортных средств, мото- циклов, бытовых изделий и пред- метов личного пользования	100,0	57,8	42,2	100,0	87,8	12,2
транспорт и связь	100,0	56,8	43,2	100,0	97,5	2,5

**Структура суммарной просроченной задолженности
по обязательствам организаций
(на конец года; в процентах)**



**19.37 Распределение кредиторской и дебиторской
задолженности организаций
по отдельным видам экономической деятельности
в 2012 году**
(на конец года; в процентах)

	Кредитор- ская задол- женность	в том числе: просро- ченная	Дебиторская задолжен- ность	в том числе: просро- ченная
Всего	100	100	100	100
в том числе:				
сельское хозяйство, охота и лесное хозяйство	2,8	12,8	4,1	18,3
добыча полезных ископаемых	2,5	8,8	0,9	1,0
обрабатывающие производства	38,5	34,1	38,9	28,9
производство и распределение электроэнергии, газа и воды	9,0	25,5	17,8	30,3
строительство	7,5	6,0	5,6	6,6
оптовая и розничная торговля; ремонт автотранспортных средств, мотоциклов, бытовых изделий и предметов личного пользования	23,4	2,8	21,3	5,7
транспорт и связь	5,1	0,6	3,7	1,9

19.38 Превышение кредиторской задолженности над дебиторской
(на конец года; млн. рублей)

	2007	2008	2009	2010	2011	2012
Дебиторская задолженность	134652,0	195377,0	231081,6	237651,1	305552,0	342716,0
Кредиторская задолженность	161519,7	202615,0	229003,7	272657,3	307532,2	354970,8
Превышение кредиторской задолженности над дебиторской						
всего	26867,7	7238,0	-2077,9	35006,2	1980,2	12254,8
в % к дебиторской задолженности	20,0	3,7	-	14,7	0,6	3,6

19.39 Превышение кредиторской задолженности над дебиторской по отдельным видам экономической деятельности в 2012 году
(на конец года; млн. рублей)

	Дебиторская задолженность	Кредиторская задолженность	Превышение кредиторской задолженности над дебиторской	
			всего	в % к дебиторской задолженности
Всего	342716,0	354970,8	12254,8	3,6
в том числе				
по организациям с основным видом экономической деятельности:				
сельское хозяйство, охота и лесное хозяйство	14014,7	9906,4	-4108,3	-
добыча полезных ископаемых	2958,5	8841,0	5882,5	198,8
обрабатывающие производства	133193,7	136761,3	3567,6	2,7
производство и распределение электроэнергии, газа и воды	60962,9	31948,4	-29014,5	-
строительство	19271,3	26677,9	7406,6	38,4
оптовая и розничная торговля; ремонт автотранспортных средств, мотоциклов, бытовых изделий и предметов личного пользования	72859,9	82973,3	10113,4	13,9
транспорт и связь	12744,1	17944,0	5199,9	40,8
прочие	26710,8	39918,4	13207,6	49,4

19.40 Просроченная кредиторская задолженность

(на конец года; млн. рублей)

	2007	2008	2009	2010	2011	2012
Просроченная кредиторская задолженность	20932,6	25969,5	15333,9	14978,8	9761,0	9852,7
в том числе:						
поставщикам	5872,2	9124,9	11310,2	11391,6	7012,2	6441,0
в бюджет	9701,9	5955,6	1852,7	1815,4	864,2	1160,6
по платежам в государственные внебюджетные фонды	3627,6	2221,3	546,2	500,1	448,4	650,0

**19.41 Просроченная кредиторская задолженность
в 2012 году**

(на конец года; млн. рублей)

	Просроченная кредиторская задолжен- ность	в том числе:		
		постав- щикам	в бюджет	по платежам в государст- венные внебюд- жетные фонды
Всего	9852,7	6441,0	1160,6	650,0
в % к итогу	100,0	65,4	11,8	6,6
в том числе по организациям с основным видом экономической деятельности:				
сельское хозяйство, охота и лесное хозяйство	1260,5	983,3	83,1	27,0
в % к итогу	100,0	78,0	6,6	2,1
добыча полезных ископаемых	866,2	495,8	22,8	45,5
в % к итогу	100,0	57,2	2,6	5,3
обрабатывающие производства	3357,0	1460,1	866,4	492,8
в % к итогу	100,0	43,5	25,8	14,7
производство и распределение электроэнергии, газа и воды	2509,1	1971,7	29,6	24,1
в % к итогу	100,0	78,6	1,2	1,0
строительство	590,0	456,5	64,9	29,1
в % к итогу	100,0	77,4	11,0	4,9
оптовая и розничная торговля; ремонт авто- транспортных средств, мотоциклов, бытовых изделий и предметов личного пользования	275,9	261,1	0,8	0,6
в % к итогу	100,0	94,6	0,3	0,2
транспорт и связь	61,5	53,8	0,1	0,5
в % к итогу	100,0	87,5	0,2	0,8
прочие	932,5	758,7	92,9	30,4
в % к итогу	100,0	81,4	10,0	3,3

19.42 Просроченная дебиторская задолженность

(на конец года; млн. рублей)

	2007	2008	2009	2010	2011	2012
Просроченная дебиторская задолженность	8614,1	13997,7	14886,9	12073,7	10435,3	10525,4
в том числе:						
покупателей	7336,4	12151,6	13183,6	10554,1	8901,4	8287,9
из нее:						
по полученным вексялям	0,1	-	1,3	-	-	-

**19.43 Просроченная дебиторская задолженность
в 2012 году**

(на конец года; млн. рублей)

	Просроченная дебиторская задолженность	в том числе:	
		покупателей	из нее по полученным векселям
Всего	10525,4	8287,9	-
в % к итогу	100,0	78,7	-
в том числе по организациям с основным видом экономической деятельности:			
сельское хозяйство, охота и лесное хозяйство	1925,2	1512,1	-
в % к итогу	100,0	78,5	-
добыча полезных ископаемых	104,6	95,7	-
в % к итогу	100,0	91,5	-
обрабатывающие производства	3041,1	2317,0	-
в % к итогу	100,0	76,2	-
производство и распределение электроэнергии, газа и воды	3190,8	2824,9	-
в % к итогу	100,0	88,5	-
строительство	698,0	478,7	-
в % к итогу	100,0	68,6	-
оптовая и розничная торговля; ремонт автотранспортных средств, мотоциклов, бытовых изделий и предметов личного пользования	598,6	256,1	-
в % к итогу	100,0	42,8	-
транспорт и связь	195,4	146,2	-
в % к итогу	100,0	74,8	-
прочие	771,8	657,1	-
в % к итогу	100,0	85,1	-

**19.44 Задолженность покупателей и поставщикам
в 2012 году**

(на конец года, млн. рублей)

	Задолженность покупателей	в том числе просроченная		Задолженность поставщикам	в том числе просроченная	
		всего	в % от общей задолженности		всего	в % от общей задолженности
Всего	228746,0	8287,9	3,6	207294,8	6441,0	3,1
в том числе по организациям с основным видом экономической деятельности:						
Сельское хозяйство, охота и лесное хозяйство	8227,1	1512,1	18,4	5326,2	983,3	18,5
Добыча полезных ископаемых	1663,5	95,7	5,8	4774,4	495,8	10,4
из них:						
добыча топливно-энергетических полезных ископаемых	1023,0	67,7	6,6	4046,7	313,5	7,7
Обрабатывающие производства	89711,6	2317,0	2,6	67666,6	1460,1	2,2
из них:						
производство пищевых продуктов, включая напитки, и табака	21114,4	314,0	1,5	8739,3	106,0	1,2
текстильное и швейное производство	775,0	-	-	1113,4	-	-
производство кожи, изделий из кожи и производство обуви	82,0	0,3	0,4	89,5	-	-
обработка древесины и производство изделий из дерева	87,7	3,8	4,3	33,4	-	-
целлюлозно-бумажное производство; издательская и полиграфическая деятельность	737,4	3,2	0,4	1171,3	0,1	0,0
производство кокса, нефтепродуктов	2850,1	-	-	2868,1	-	-

	Задолженность покупателей	в том числе просроченная		Задолженность поставщикам	в том числе просроченная	
		всего	в % от общей задолженности		всего	в % от общей задолженности
химическое производство	1180,7	154,9	13,1	794,5	32,4	4,1
производство резиновых и пластмассовых изделий	878,7	-	-	1000,8	-	-
производство прочих неметаллических минеральных продуктов	3735,2	332,5	8,9	5823,3	377,0	6,5
металлургическое производство и производство готовых металлических изделий	14913,9	248,4	1,7	27117,8	371,2	1,4
производство машин и оборудования	3371,4	227,8	6,8	2294,8	63,5	2,8
производство электрооборудования, электронного и оптического оборудования	1313,3	48,6	3,7	1809,6	13,1	0,7
производство транспортных средств и оборудования	36632,6	539,1	1,5	12886,5	360,7	2,8
Производство и распределение электроэнергии, газа и воды	54983,2	2824,9	5,1	19909,9	1971,7	9,9
из них:						
производство, передача и распределение электроэнергии, газа, пара и горячей воды	52475,2	1947,9	3,7	18323,2	1679,9	9,2
Строительство	12190,4	478,7	3,9	16611,3	456,5	2,7

	Задолженность покупателей	в том числе просроченная		Задолженность поставщикам	в том числе просроченная	
		всего	в % от общей задолженности		всего	в % от общей задолженности

Оптовая и розничная торговля; ремонт автотранспортных средств, мотоциклов, бытовых изделий и предметов личного пользования

Оптовая и розничная торговля; ремонт автотранспортных средств, мотоциклов, бытовых изделий и предметов личного пользования	42159,5	256,1	0,6	64026,7	261,1	0,4
Транспорт и связь	6695,6	146,2	2,2	10682,7	53,8	0,5
Прочие	13115,2	657,1	5,0	18297,0	758,6	4,1

**19.45 Распределение по основным видам экономической
деятельности организаций, имеющих просроченную
задолженность покупателей и поставщикам
в 2012 году
(на конец года)**

	Число организаций, имеющих просроченную задолженность покупателей		Число организаций, имеющих просроченную задолженность поставщикам	
	всего	в % к общему количеству организаций	всего	в % к общему количеству организаций
Всего	302	17,2	167	9,5
Сельское хозяйство, охота и лесное хозяйство	31	14,0	19	8,6
Добыча полезных ископаемых	8	29,6	9	33,3
из них:				
добыча топливно- энергетических полезных ископаемых	5	33,3	7	46,7
Обрабатывающие производства	70	20,1	45	12,9
из них:				
производство пище- вых продуктов, включая напитки, и табака	14	20,9	5	7,5
текстильное и швейное производство	-	-	-	-
производство кожи, изделий из кожи и производство обуви	1	20,0	-	-
обработка древесины и производство изделий из дерева	1	50,0	-	-
целлюлозно- бумажное производ- ство; издательская и полиграфическая де- ятельность	4	12,9	1	3,2
производство кокса, нефтепродуктов	-	-	-	-

	Число организаций, имеющих просроченную задолженность покупателей		Число организаций, имеющих просроченную задолженность поставщикам	
	всего	в % к общему количеству организаций	всего	в % к общему количеству организаций
химическое производство	4	33,3	2	16,7
производство резиновых и пластмассовых изделий	-	-	-	-
производство прочих неметаллических минеральных продуктов	10	26,3	9	23,7
металлургическое производство и производство готовых металлических изделий	9	17,3	6	11,5
производство машин и оборудования	12	29,3	9	22,0
производство электрооборудования, электронного и оптического оборудования	7	24,1	5	17,2
производство транспортных средств и оборудования	4	11,1	5	13,9
Производство и распределение электроэнергии, газа и воды	49	48,5	26	25,7
из них: производство, передача и распределение электроэнергии, газа, пара и горячей воды	24	45,3	14	26,4

Продолжение

	Число организаций, имеющих просроченную задолженность покупателей		Число организаций, имеющих просроченную задолженность поставщикам	
	всего	в % к общему количеству организаций	всего	в % к общему количеству организаций
Строительство	30	20,7	18	12,4
Оптовая и розничная торговля; ремонт автотранспортных средств, мотоциклов, бытовых изделий и предметов личного пользования	34	9,9	9	2,6
Транспорт и связь	21	12,7	10	6,1
Прочие	59	14,6	31	7,7

20

ИНВЕСТИЦИИ

Инвестиции в нефинансовые активы

Финансовые вложения

Иностранные инвестиции

Инвестиции в нефинансовые активы

20.1	Инвестиции в нефинансовые активы	779
20.2	Структура инвестиций в нефинансовые активы	779
20.3	Структура инвестиций в основной капитал по формам собственности по полному кругу предприятий и организаций	781
20.4	Структура инвестиций в основной капитал по источникам финансирования по полному кругу предприятий и организаций	782
20.5	Структура внебюджетных источников финансирования инвестиций в основной капитал по полному кругу предприятий и организаций	783
20.6	Инвестиции в основной капитал по видам экономической деятельности	785
20.7	Структура инвестиций в основной капитал по видам	791
20.8	Инвестиции в основной капитал организаций с участием иностранного капитала по видам экономической деятельности	792

Финансовые вложения

20.9	Финансовые вложения крупных и средних организаций по видам экономической деятельности	795
20.10	Долгосрочные и краткосрочные финансовые вложения крупных и средних организаций	796
20.11	Долгосрочные финансовые вложения крупных и средних организаций по видам экономической деятельности в 2012 году	797
20.12	Краткосрочные финансовые вложения крупных и средних организаций по видам экономической деятельности в 2012 году	799

Иностранные инвестиции

20.13	Объем инвестиций, поступивших от иностранных инвесторов, по видам	802
20.14	Объем инвестиций, поступивших от иностранных инвесторов, по видам экономической деятельности	804
20.15	Объем инвестиций, поступивших от иностранных инвесторов в экономику области, по странам	806

Раздел содержит данные об инвестициях в нефинансовые активы, информацию о финансовых инвестициях предприятий (организаций), иностранных инвестициях по сектору нефинансовых предприятий

Инвестиции в нефинансовые активы

Инвестиции в нефинансовые активы включают в себя следующие элементы: инвестиции в основной капитал, инвестиции на приобретение земельных участков и объектов природопользования, инвестиции в нематериальные активы (патенты, лицензии, программные продукты, научно-исследовательские и опытно-конструкторские разработки), инвестиции в пополнение запасов материальных оборотных средств и т.д. Основное место в системе показателей, характеризующих их объемы и структуру, занимают инвестиции в основной капитал, которые представляют совокупность затрат, направляемых на создание и воспроизводство основных фондов (новое строительство, расширение, реконструкцию и техническое перевооружение объектов, приобретение машин, оборудования и инвентаря, на формирование основного стада, многолетние насаждения).

К инвестициям в основной капитал относятся затраты на строительные работы всех видов; затраты по монтажу оборудования, на приобретение оборудования, требующего и не требующего монтажа, предусмотренного в сметах на строительство; на приобретение производственного инструмента и хозяйственного инвентаря, включаемых в сметы на строительство; на приобретение машин и оборудования, не входящих в сметы на строительство; на прочие капитальные работы и затраты.

Инвестиции в нематериальные активы – патенты, лицензии, права пользования земельными участками, объектами природопользования, авторские права, организационные расходы, торговые марки, товарные знаки, программные продукты ноу-хау и т.д.

Инвестиции в жилища – расходы на строительство и приобретение жилых зданий, т.е. зданий, предназначенных для невременного проживания людей: жилые дома входящие в жилищный фонд (общего назначения, общежития, спальные корпуса школ-интернатов, учреждений для детей сирот, приютов для престарелых и инвалидов), жилые здания (помещения), не входящие в жилищный фонд.

Инвестиции в здания (кроме жилых) и сооружения – расходы на приобретение и строительство зданий и сооружений, которые складываются из выполненных строительных работ и приходящихся на них прочих капитальных затрат. При этом в затраты на строительство зданий включаются затраты на коммуникации внутри зданий, необходимые для его эксплуатации.

Инвестиции в машины и оборудование, инструмент, инвентарь – затраты на приобретение машин, транспортных средств, оборудования, инструмента и инвентаря (новых и бывших в употреблении) у других организаций, а также затраты на монтаж оборудования на месте его постоянной эксплуатации, проверку и испытание качества монтажа.

Данные **по видам экономической деятельности** показаны, исходя из назначения основных средств, т.е. той сферы деятельности, в которой они будут функционировать.

Данные по полному кругу предприятий и организаций в разрезе источников финансирования (за исключением средств индивидуальных застройщиков и иностранных инвестиций) приведены с учетом экспертной оценки.

Данные по инвестициям в нефинансовые активы приведены в фактически действовавших ценах.

Индексы физического объема инвестиций в основной капитал рассчитаны в сопоставимых ценах.

20.1 Инвестиции в нефинансовые активы

(в фактически действовавших ценах)

	2007	2008	2009	2010	2011	2012
Инвестиции в нефинансовые активы – всего¹, млн. руб.	136247,9	195063,6	171547,6	160413,0	168906,9	213798,0
в том числе:						
инвестиции в основной капитал по полному кругу предприятий и организаций ² , млн. руб.	135149,5	193713,0	170845,3	159038,4	165977,7	211924,1
Индекс физического объема инвестиций в основной капитал (в % к предыдущему году)	122,4	121,7	85,6	93,0	96,8	121,7

20.2 Структура инвестиций в нефинансовые активы

(в процентах к итогу)

	2007	2008	2009	2010	2011	2012
Инвестиции в нефинансовые активы – всего	100	100	100	100	100	100
в том числе:						
инвестиции в основной капитал по полному кругу предприятий и организаций	99,2	99,3	99,6	99,1	98,3	99,1
инвестиции в нематериальные активы ³	0,8	0,7	0,4	0,9	1,7	0,9

¹ Без учета инвестиций в пополнение запасов материальных оборотных средств и затрат на капитальный ремонт.

² Здесь и далее во всех таблицах, инвестиции в основной капитал учитываются без НДС (указание ГКС РФ от 02.07.2002г. № ОР-10-23/3042). Инвестиции за 2012 год по полному кругу организаций приведены (до утверждения Росстатом) с учетом экспертной оценки параметров неформальной экономической деятельности.

³ По крупным и средним организациям.

**Индексы инвестиций в основной капитал
по полному кругу предприятий и организаций
(1998 = 100)**

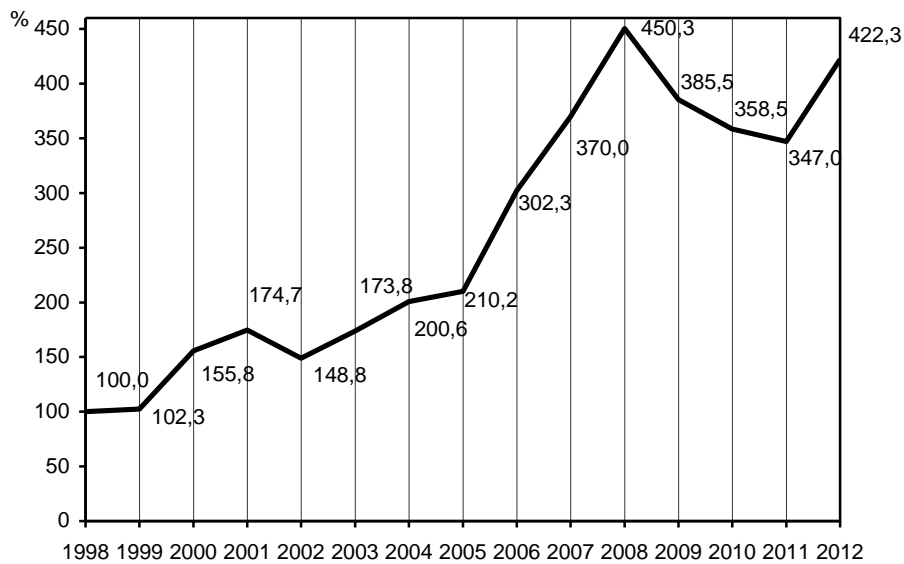

**20.3 Структура инвестиций в основной капитал
по формам собственности
по полному кругу предприятий и организаций**
(в процентах к итогу)

	2007	2008	2009	2010	2011	2012
Инвестиции в основной капитал – всего	100	100	100	100	100	100
в том числе по формам собственности:						
государственная	21,3	19,4	26,8	25,2	25,1	26,1
муниципальная	7,9	7,0	7,5	8,4	6,7	6,1
общественных объединений	0,3	0,2	0,04	0,04	0,03	0,03
частная	49,3	56,1	48,7	50,5	54,3	50,5
смешанная российская (без иностранного участия)	7,3	2,9	4,0	8,7	5,1	6,1
потребительской кооперации	0,02	0,01	0,02	0,02	0,01	0,01
иностранная	6,2	7,8	7,7	2,8	3,5	7,7
смешанная с российским и иностранным участием	7,7	6,6	5,4	4,3	5,2	3,4

**20.4 Структура инвестиций в основной капитал
по источникам финансирования
по полному кругу предприятий и организаций**
(в процентах к итогу)

	2007	2008	2009	2010	2011	2012
Инвестиции в основной капитал – всего	100	100	100	100	100	100
в том числе финансируемые за счет:						
бюджетных средств – всего	17,0	17,9	21,0	19,0	14,3	14,0
из них:						
федерального бюджета	10,4	11,4	14,7	11,0	8,2	8,4
бюджетов субъектов Федерации и местных бюджетов	6,6	6,5	6,3	8,0	6,1	5,6
внебюджетных средств – всего	83,0	82,1	79,0	81,0	85,7	86,0
из них:						
средств предприятий и организаций	29,4	31,4	30,9	32,3	34,3	28,2
индивидуальных застройщиков	10,3	11,6	12,9	15,2	15,8	13,2

**20.5 Структура внебюджетных источников финансирования
инвестиций в основной капитал
по полному кругу предприятий и организаций**
(в фактически действовавших ценах)

	2007	2008	2009	2010	2011	2012
--	------	------	------	------	------	------

Млн. рублей

Внебюджетные средства – всего	112122,2	159043,7	135006,7	128808,2	142273,0	182151,9
в том числе за счет:						
собственных финансовых средств	40078,9	60778,3	52745,7	51258,2	56987,0	59775,1
из них:						
прибыли	21517,0	28192,0	29766,1	24136,3	28533,7	29712,8
амортизационных отчислений	15873,3	25201,7	19894,3	25147,9	25783,1	25938,2
заемных средств	11908,3	21138,0	7280,3	6486,1	6152,8	13778,8
привлеченных средств	39663,8	51157,9	50101,0	46071,1	49966,4	73210,3
внебюджетных фондов	167,7	593,9	141,5	250,2	382,7	381,6
иностранных инвестиций	6180,5	2856,5	2685,0	665,7	2570,7	6969,2
средств индивидуальных застройщиков	14123,0	22519,1	22053,2	24076,9	26213,4	28036,9

Инвестиции

Продолжение

	2007	2008	2009	2010	2011	2012
--	------	------	------	------	------	------

В процентах к итогу

Внебюджетные средства – всего	100	100	100	100	100	100
в том числе за счет:						
собственных финансовых средств	35,7	38,2	39,1	39,8	40,1	32,8
из них:						
прибыли	19,2	17,7	22,0	18,7	20,1	16,3
амортизационных отчислений	14,2	15,8	14,7	19,5	18,1	14,2
заемных средств	10,6	13,3	5,4	5,0	4,3	7,6
привлеченных средств	35,4	32,2	37,1	35,8	35,1	40,2
внебюджетных фондов	0,1	0,4	0,1	0,2	0,3	0,2
иностранных инвестиций	5,5	1,8	2,0	0,5	1,8	3,8
средств индивидуальных застройщиков	12,6	14,2	16,3	18,7	18,4	15,4

**20.6 Инвестиции в основной капитал
по видам экономической деятельности¹**
(в фактически действовавших ценах)

	2007		2008	
	млн. руб.	в % к итогу	млн.руб.	в % к итогу
Инвестиции в основной капитал	91219,7	100,0	120202,9	100,0
в том числе по видам экономической деятельности:				
сельское хозяйство,				
охота и лесное хозяйство	7083,7	7,8	7616,5	6,3
рыболовство, рыбоводство	166,1	0,2	194,2	0,2
добыча полезных ископаемых	1815,8	2,0	1428,4	1,2
в том числе:				
добыча топливно-энергетических полезных ископаемых	1739,2	1,9	1260,4	1,0
добыча полезных ископаемых, кроме топливно-энергетических	76,6	0,1	168,0	0,1
обрабатывающие производства	18495,3	20,3	32823,3	27,3
в том числе:				
производство пищевых продуктов, включая напитки, и табака	2258,1	2,5	3472,8	2,9
текстильное и швейное производство	237,3	0,3	370,7	0,3
производство кожи, изделий из кожи и производство обуви	65,7	0,07	68,4	0,1
обработка древесины и производство изделий из дерева	6,2	0,01	8,6	0,01
целлюлозно-бумажное производство; издательская и полиграфическая деятельность	68,2	0,07	41,9	0,03
производство кокса, нефтепродуктов	1804,6	2,0	5377,2	4,5
химическое производство	138,7	0,2	198,8	0,2
производство резиновых и пластмассовых изделий	304,8	0,3	359,2	0,3
производство прочих неметал- лических минеральных продуктов	2167,0	2,4	4268,1	3,6
металлургическое производство и производство готовых металлических изделий	6175,1	6,8	12129,5	10,1
производство машин и оборудования	1152,7	1,3	982,3	0,8

Инвестиции

Продолжение

	2007		2008	
	млн. руб.	в % к итогу	млн. руб.	в % к итогу
производство электрооборудования, электронного и оптического оборудования	234,8	0,3	179,1	0,1
производство транспортных средств и оборудования	3725,3	4,1	4709,0	3,9
прочие производства	157,0	0,2	657,6	0,5
производство и распределение электроэнергии, газа и воды	13860,0	15,2	21657,9	18,0
строительство	1746,6	1,9	2714,0	2,3
оптовая и розничная торговля; ремонт автотранспортных средств, мотоциклов, бытовых изделий и предметов личного пользования	7374,0	8,1	6595,9	5,5
из них:				
оптовая торговля, включая торговлю через агентов, кроме торговли автотранспортными средствами и мотоциклами	1507,7	1,7	1205,6	1,0
розничная торговля, кроме торговли автотранспортными средствами и мотоциклами; ремонт бытовых изделий и предметов личного пользования	5354,1	5,9	4704,6	3,9
гостиницы и рестораны	93,7	0,1	205,6	0,2
транспорт и связь	21047,4	23,1	21643,0	18,0
финансовая деятельность	2224,1	2,4	1722,1	1,4
операции с недвижимым имуществом, аренда и предоставление услуг	5862,4	6,4	9598,9	8,0
государственное управление и обеспечение военной безопасности; обязательное социальное обеспечение	3073,4	3,4	2828,8	2,4
образование	3539,3	3,9	4927,2	4,1
здравоохранение и предоставление социальных услуг	3000,6	3,3	3921,6	3,3
предоставление прочих коммунальных, социальных и персональных услуг	1837,3	2,0	2325,4	1,9

Инвестиции

Продолжение

	2009		2010	
	млн. руб.	в % к итогу	млн.руб.	в % к итогу
Инвестиции в основной капитал	112581,8	100,0	98240,3	100,0
в том числе по видам экономической деятельности:				
сельское хозяйство, охота и лесное хозяйство	8367,2	7,4	7715,1	7,9
рыболовство, рыбоводство	22,5	0,02	15,0	0,02
добыча полезных ископаемых	997,6	0,9	998,0	1,0
в том числе:				
добыча топливно-энергетических полезных ископаемых	952,2	0,8	851,8	0,9
добыча полезных ископаемых, кроме топливно-энергетических	45,3	0,04	146,1	0,1
обрабатывающие производства	24239,0	21,5	17177,1	17,5
в том числе:				
производство пищевых продуктов, включая напитки, и табака	7838,2	7,0	4334,8	4,4
текстильное и швейное производство	404,4	0,4	350,4	0,4
производство кожи, изделий из кожи и производство обуви	36,7	0,03	54,4	0,06
обработка древесины и производство изделий из дерева	15,9	0,01	11,5	0,01
целлюлозно-бумажное производство; издательская и полиграфическая деятельность	532,7	0,5	435,4	0,4
производство кокса, нефтепродуктов	3315,2	2,9	160,8	0,2
химическое производство	119,0	0,1	162,3	0,2
производство резиновых и пластмассовых изделий	217,7	0,2	504,5	0,5
производство прочих неметал- лических минеральных продуктов	2212,5	2,0	2243,1	2,3
металлургическое производство и производство готовых металлических изделий	5116,2	4,5	6273,1	6,4
производство машин и оборудования	958,3	0,9	622,0	0,6

Инвестиции

Продолжение

	2009		2010	
	млн. руб.	в % к итогу	млн. руб.	в % к итогу
производство электрооборудования, электронного и оптического оборудования	192,1	0,2	195,9	0,2
производство транспортных средств и оборудования	2882,9	2,6	1467,5	1,5
прочие производства	397,3	0,4	361,5	0,4
производство и распределение электроэнергии, газа и воды	33656,2	29,9	29406,4	29,9
строительство	1033,9	0,9	1214,4	1,2
оптовая и розничная торговля; ремонт автотранспортных средств, мотоциклов, бытовых изделий и предметов личного пользования	5972,2	5,3	2961,0	3,0
из них:				
оптовая торговля, включая торговлю через агентов, кроме торговли автотранспортными средствами и мотоциклами	697,6	0,6	713,8	0,7
розничная торговля, кроме торговли автотранспортными средствами и мотоциклами; ремонт бытовых изделий и предметов личного пользования	5036,2	4,5	1787,9	1,8
гостиницы и рестораны	154,3	0,1	62,2	0,06
транспорт и связь	19817,2	17,6	21443,8	21,8
финансовая деятельность	1302,8	1,2	1295,2	1,3
операции с недвижимым имуществом, аренда и предоставление услуг	6111,1	5,4	7362,3	7,5
государственное управление и обеспечение военной безопасности; социальное страхование	2988,6	2,7	2186,6	2,2
образование	2594,7	2,3	1942,4	2,0
здравоохранение и предоставление социальных услуг	3445,8	3,1	2406,7	2,4
предоставление прочих коммунальных, социальных и персональных услуг	1878,6	1,7	2054,2	2,1

Инвестиции

Продолжение

	2011		2012	
	млн. руб.	в % к итогу	млн. руб.	в % к итогу
Инвестиции в основной капитал	104663,9	100,0	137771,4	100,0
в том числе по видам экономической деятельности:				
сельское хозяйство, охота и лесное хозяйство	8158,4	7,8	5748,2	4,2
рыболовство, рыбоводство	142,4	0,1	213,4	0,2
добыча полезных ископаемых	1393,4	1,3	1745,6	1,3
в том числе:				
добыча топливно-энергетических полезных ископаемых	1014,8	1,0	1520,5	1,1
добыча полезных ископаемых, кроме топливно-энергетических	378,6	0,3	225,1	0,2
обрабатывающие производства	17707,6	16,9	23782,5	17,3
в том числе:				
производство пищевых продуктов, включая напитки, и табака	2455,7	2,3	2613,2	1,9
текстильное и швейное производство	1338,5	1,3	895,0	0,6
производство кожи, изделий из кожи и производство обуви	21,6	0,02	18,2	0,01
обработка древесины и производство изделий из дерева	0,7	0,001	0,4	0,0003
целлюлозно-бумажное производство; издательская и полиграфическая деятельность	217,8	0,2	321,4	0,2
производство кокса, нефтепродуктов	38,8	0,04	539,8	0,4
химическое производство	175,6	0,2	188,2	0,1
производство резиновых и пластмассовых изделий	496,8	0,5	141,4	0,1
производство прочих неметаллических минеральных продуктов	3526,7	3,4	8577,2	6,2
металлургическое производство и производство готовых металлических изделий	5587,4	5,3	4975,1	3,6
производство машин и оборудования	677,1	0,6	836,3	0,6

Инвестиции

Продолжение

	2011		2012	
	млн. руб.	в % к итогу	млн. руб.	в % к итогу
производство электрооборудования, электронного и оптического оборудования	456,5	0,4	327,9	0,2
производство транспортных средств и оборудования	2154,1	2,1	3582,6	2,6
прочие производства	560,3	0,5	766,0	0,6
производство и распределение электроэнергии, газа и воды	28838,0	27,6	39303,6	28,5
строительство	1442,4	1,4	2854,0	2,1
оптовая и розничная торговля; ремонт автотранспортных средств, мотоциклов, бытовых изделий и предметов личного пользования	3522,4	3,4	4244,4	3,1
из них:				
оптовая торговля, включая торговлю через агентов, кроме торговли автотранспортными средствами и мотоциклами	1022,9	1,0	1505,7	1,1
розничная торговля, кроме торговли автотранспортными средствами и мотоциклами; ремонт бытовых изделий и предметов личного пользования	1808,8	1,7	1914,6	1,4
гостиницы и рестораны	452,9	0,4	37,0	0,03
транспорт и связь	21598,0	20,6	31071,9	22,6
финансовая деятельность	1374,6	1,3	2799,8	2,0
операции с недвижимым имуществом, аренда и предоставление услуг	8692,3	8,3	9639,1	7,0
государственное управление и обеспечение военной безопасности; социальное страхование	2766,0	2,6	3038,8	2,2
образование	2392,2	2,3	4074,3	3,0
здравоохранение и предоставление социальных услуг	3518,2	3,4	6709,9	4,9
предоставление прочих коммунальных, социальных и персональных услуг	2665,1	2,5	2508,9	1,8

¹ По крупным и средним организациям.

Инвестиции

20.7 Структура инвестиций в основной капитал по видам
(по полному кругу предприятий и организаций; в процентах к итогу)

	2007	2008	2009	2010	2011	2012
Инвестиции в основной капитал – всего	100	100	100	100	100	100
в том числе в:						
жилища	19,4	21,2	22,3	24,3	26,2	24,6
здания (кроме жилых) и сооружения	37,5	38,0	39,7	37,8	33,2	31,5
машины, оборудование, транспортные средства	39,8	38,7	36,2	36,2	38,8	41,9
прочие	3,3	2,1	1,8	1,7	1,8	2,0

**20.8 Инвестиции в основной капитал организаций
с участием иностранного капитала
по видам экономической деятельности**
(в фактически действовавших ценах; млн. рублей)

	2007	2008	2009	2010	2011	2012
Инвестиции в основной капитал	20632,8	29240,5	21821,8	13812,9	18061,4	20145,5
в том числе по видам экономической деятельности:						
сельское хозяйство, охота и лесное хозяйство	503,0	383,6	2063,2	1205,7	466,9	369,0
добыча полезных ископаемых	336,6	558,0	494,0	803,6	629,0	1050,0
в том числе:						
добыча топливно-энергетических полезных ископаемых	336,6	558,0	485,0	796,8	629,0	1050,0
из нее добыча каменного угля	336,6	558,0	453,9	794,2	629,0	1050,0
обрабатывающие производства	10591,2	18716,2	11872,8	7943,8	9080,3	13314,7
в том числе:						
производство пищевых продуктов, включая напитки, и табака	542,3	2579,8	3990,6	2079,3	807,5	1210,0
текстильное и швейное производство	-	0,3	407,5	140,8	916,3	120,6
производство кожи, изделий из кожи и производство обуви	0,5	0,4	1,6	3,0	1,9	0,1
обработка древесины и производство изделий из дерева	0,3	-	-	1,8	2,9	-
целлюлозно-бумажное производство; издательская и полиграфическая деятельность	35,8	17,6	7,2	131,6	12,4	41,1
производство кокса, нефтепродуктов	0,7	-	-	-	-	-
химическое производство	43,6	12,1	0,3	9,1	3,1	15,2
производство резиновых и пластмассовых изделий	21,8	0,1	0,7	41,9	146,0	90,5
производство прочих неметаллических минеральных продуктов	388,9	712,3	1217,2	653,0	1888,5	8061,4
металлургическое производство и производство готовых металлических изделий	5891,6	11372,2	3076,1	3697,0	4634,2	3718,3

Инвестиции

Продолжение

	2007	2008	2009	2010	2011	2012
производство машин и оборудования	145,1	28,3	453,3	36,2	44,8	-
производство электрооборудования, электронного и оптического оборудования	3,9	5,8	-	0,0	0,8	-
производство транспортных средств и оборудования	3511,3	3987,3	2678,7	1128,4	604,8	20,4
прочие производства	5,4	-	39,7	21,7	17,0	0,7
производство и распределение электроэнергии, газа и воды	1648,8	884,7	268,8	229,7	546,2	83,7
строительство	1753,6	1003,3	10,5	216,3	317,0	196,1
оптовая и розничная торговля; ремонт автотранспортных средств, мотоциклов, бытовых изделий и предметов личного пользования	3082,4	3478,7	4045,7	283,6	300,0	540,9
из них:						
оптовая торговля, включая торговлю через агентов, кроме торговли автотранспортными средствами и мотоциклами	166,5	602,6	213,6	166,5	99,0	230,0
розничная торговля, кроме торговли автотранспортными средствами и мотоциклами; ремонт бытовых изделий и предметов личного пользования	2803,6	2735,6	3713,3	62,8	97,6	226,4
гостиницы и рестораны	4,5	111,2	98,0	108,7	380,5	2,4
транспорт и связь	2104,3	2126,3	1620,8	851,2	2806,3	3460,1
финансовая деятельность	0,1	4,2	2,0	-	1409,3	-
операции с недвижимым имуществом, аренда и предоставление услуг	606,3	1971,6	1345,5	2167,3	2125,9	1128,5
здравоохранение и предоставление социальных услуг	0,8	2,1	0,4	3,0	-	-
предоставление прочих коммунальных, социальных и персональных услуг	1,2	0,5	-	-	-	0,1

Финансовые вложения

Раздел представляет информацию о финансовых инвестициях организаций.

Финансовые вложения – долгосрочные и краткосрочные инвестиции организаций в ценные бумаги других организаций, процентные облигации государственных и местных займов, в уставные (складочные) капиталы других организаций, созданных на территории страны и за ее пределами, а также предоставленные другим организациям (юридическим лицам) займы.

**20.9 Финансовые вложения крупных и средних организаций
по видам экономической деятельности**
(млн. рублей)

	2007	2008	2009	2010	2011	2012
Всего	58548,7	83011,5	115841,0	150184,8	144410,7	128836,5
в том числе по видам экономической деятельности:						
сельское хозяйство, охота и лесное хозяйство	1459,9	6456,5	3551,2	6274,1	6925,5	5128,9
рыболовство, рыбоводство	11,5	4,0	10,0	5,0	-	-
добыча полезных ископаемых	1168,6	567,6	626,5	401,7	72,9	649,4
обрабатывающие производства	26648,6	39065,4	66198,4	56149,8	75203,7	53000,0
производство и распределение электроэнергии, газа и воды	485,4	799,4	592,2	7847,7	4633,0	2030,2
строительство	2167,4	1474,9	3485,0	10090,6	1883,0	5100,0
оптовая и розничная торговля; ремонт автотранспортных средств, мотоциклов, бытовых изделий и предметов личного пользования	20497,2	27529,9	28354,5	52194,2	34402,9	40954,2
гостиницы и рестораны	22,7	-	153,3	183,9	42,6	33,6
транспорт и связь	3029,1	3022,6	2831,6	4074,0	6345,3	2587,6
финансовая деятельность	-	-	-	218,3	41,5	23,2
операции с недвижимым имуществом, аренда и предоставление услуг	2955,6	3756,8	9867,3	12606,9	14693,4	18998,0
государственное управление и обеспечение военной безопасности;						
социальное страхование	0,1	0,3	1,3	1,1	-	-
образование	10,0	17,9	30,3	35,5	88,1	121,5
здравоохранение и предоставление социальных услуг	4,8	9,0	5,1	3,1	17,1	122,7
предоставление прочих коммунальных, социальных и персональных услуг	87,8	307,2	134,3	98,9	61,7	87,2

**20.10 Долгосрочные и краткосрочные финансовые
вложения крупных и средних организаций**
(млн. рублей)

	2007	2008	2009	2010	2011	2012
Долгосрочные финансовые вложения	17471,7	24249,8	23445,8	29023,7	43422,8	14369,8
в том числе:						
инвестиции в паи и акции других организаций	11302,8	13805,4	4065,8	4849,4	15902,9	3623,5
в облигации и другие долговые обязательства	69,5	598,3	2481,2	123,8	234,2	0,1
представленные займы	5514,7	9157,2	16372,5	21589,2	23826,1	8440,3
прочие долгосрочные финансовые вложения	584,7	688,9	526,3	2461,4	3459,6	2305,9
Краткосрочные финансовые вложения	41077,0	58761,7	92395,2	121161,1	100987,9	114466,7
в том числе:						
инвестиции в паи и акции других организаций	687,5	445,6	180,1	499,8	19,1	2028,8
в облигации и другие долговые обязательства	6162,7	3289,5	3846,6	3253,8	2453,0	4608,6
представленные займы	29102,2	38602,5	61624,2	96612,9	51833,0	64095,4
прочие краткосрочные финансовые вложения	5124,6	16424,1	26744,3	20794,6	46682,8	43733,9

**20.11 Долгосрочные финансовые вложения
крупных и средних организаций
по видам экономической деятельности
в 2012 году**
(млн. рублей)

	Долго- срочные финан- совые вложения	в том числе:			
		инвестиции в паи и акции других организаций	в облигации и другие долговые обяза- тельства	представ- ленные займы	прочие долго- срочные финан- совые вложения
Всего	14369,8	3623,5	0,1	8440,3	2305,9
в том числе по видам экономической деятельности:					
сельское хозяйство, охота и лесное хозяйство	1990,0	0,0	-	1934,4	55,6
рыболовство, рыбоводство	-	-	-	-	-
добыча полезных ископаемых	62,9	-	-	28,0	34,9
обрабатывающие производства	5088,0	2570,6	-	1006,0	1511,4
производство и распределение электроэнергии, газа и воды	152,1	110,7	-	20,5	21,0
строительство	579,8	87,8	-	0,4	491,6
оптовая и розничная торговля; ремонт автотранспортных средств, мотоциклов, бытовых изделий и предметов личного пользования	5439,0	157,7	0,1	5097,6	183,6
гостиницы и рестораны	17,7	-	-	17,7	-
транспорт и связь	674,4	540,8	-	133,7	-
финансовая деятельность	7,0	0,0	-	-	7,0

Инвестиции

Продолжение

	Долгосрочные финансовые вложения	в том числе:			
		инвестиции в паи и акции других организаций	в облигации и другие долговые обязательства	представленные займы	прочие долгосрочные финансовые вложения
операции с недвижимым имуществом, аренда и предоставление услуг	323,8	120,9	-	202,1	0,8
государственное управление и обеспечение военной безопасности; социальное страхование	-	-	-	-	-
образование	-	-	-	-	-
здравоохранение и предоставление социальных услуг	-	-	-	-	-
предоставление прочих коммунальных, социальных и персональных услуг	35,0	35,0	-	-	-

**20.12 Краткосрочные финансовые вложения
крупных и средних организаций
по видам экономической деятельности
в 2012 году**
(млн. рублей)

	Краткосрочные финансовые вложения	в том числе:			
		инвестиции в паи и акции других организаций	в облигации и другие долговые обязательства	предоставленные займы	прочие краткосрочные финансовые вложения
Всего	114466,7	2028,8	4608,6	64095,4	43733,9
в том числе по видам экономической деятельности:					
сельское хозяйство, охота и лесное хозяйство	3139,0	-	28,9	1074,2	2035,9
рыболовство, рыбоводство	-	-	-	-	-
добыча полезных ископаемых	586,5	5,0	-	549,1	32,3
обрабатывающие производства	47912,0	81,5	1896,5	14368,8	31565,3
производство и распределение электроэнергии, газа и воды	1878,1	-	89,3	1764,8	24,0
строительство	4520,2	45,0	902,8	1333,3	2239,0
оптовая и розничная торговля; ремонт автотранспортных средств, мотоциклов, бытовых изделий и предметов личного пользования	35515,3	100,7	1682,1	29189,3	4543,1
гостиницы и рестораны	15,9	-	-	15,9	-
транспорт и связь	1913,2	223,4	8,3	1565,7	115,8

Инвестиции

Продолжение

	Кратко-срочные финансовые вложения	в том числе:			
		инвестиции в паи и акции других организаций	в облигации и другие долговые обязательства	предоставленные займы	прочие краткосрочные финансовые вложения
финансовая деятельность	16,2	-	-	0,5	15,7
операции с недвижимым имуществом, аренда и предоставление услуг	18674,1	1573,1	0,7	14124,1	2976,2
государственное управление и обеспечение военной безопасности; социальное страхование	-	-	-	-	-
образование	121,5	-	-	44,5	77,0
здравоохранение и предоставление социальных услуг	122,7	-	-	15,2	107,5
предоставление прочих коммунальных, социальных и персональных услуг	52,2	-	-	50,2	2,0

Иностранные инвестиции

Иностранные инвестиции – вложения капитала иностранными инвесторами, а также зарубежными филиалами российских юридических лиц в объекты предпринимательской и других видов деятельности на территории области с целью получения дохода. Капитал может вкладываться в виде денежных средств, паев, акций и других ценных бумаг; кредитов; технологий, машин, оборудования; лицензий, любого другого имущества, интеллектуальных ценностей и пр. Инвестиции делятся на прямые, портфельные и прочие.

Прямые инвестиции – инвестиции, сделанные юридическими или физическими лицами, полностью владеющими организацией или контролирующими не менее 10% акций или уставного (складочного) капитала организации.

Портфельные инвестиции – покупка акций, векселей и других долговых ценных бумаг. Они составляют менее 10% в уставном (складочном) капитале организации.

Инвестиции, не подпадающие под определение прямых и портфельных, указываются как **прочие** – торговые кредиты, кредиты правительств иностранных государств под гарантии Правительства Российской Федерации, прочие кредиты (кредиты международных финансовых организаций и т.д.), банковские вклады.

Данные по иностранным инвестициям приведены по организациям, представившим статистическую отчетность, без учета органов денежно-кредитного регулирования, коммерческих и сберегательных банков.

В разделе отражены как долларовые, так и рублевые поступления от иностранных инвесторов, без пересчета рублевых инвестиций в доллары.

**20.13 Объем инвестиций,
поступивших от иностранных инвесторов, по видам**

	2007	2008	2009	2010	2011	2012
Тыс. долларов США¹						
Всего инвестиций	411273,7	831234,3	528720,4	1353289,0	2007093,9	1797765,3
в том числе:						
прямые инвестиции	20043,8	21287,8	1938,3	8128,8	5244,2	6005,2
из них:						
взносы						
в уставной фонд	7628,8	8024,2	176,5	3409,0	2300,8	2542,4
кредиты, полученные от зарубежных совладельцев предприятий	9634,4	13056,7	1761,8	4719,8	2943,4	3462,8
портфельные инвестиции	-	-	-	-	-	66,0
прочие инвестиции	391229,9	809946,5	526782,1	1345160,2	2001849,7	1791694,1
из них:						
торговые кредиты	43927,5	259339,2	346031,9	1107616,2	1740566,1	1610619,3
прочие кредиты	347302,4	550575,9	180750,2	237544,0	261283,6	181074,8
Млн. рублей						
Всего инвестиций	11663,5	6590,1	6757,3	3268,0	8471,5	12437,5
в том числе:						
прямые инвестиции	8025,0	2336,4	4116,9	1080,6	4810,2	7129,9
из них:						
взносы						
в уставной фонд	8013,1	2255,3	3943,5	808,7	2879,9	882,9
кредиты, полученные от зарубежных совладельцев предприятий	11,9	80,7	109,9	156,9	1930,2	6247,0
портфельные инвестиции	62,6	19,1	11,2	10,6	31,7	0,3
прочие инвестиции	3575,9	4234,6	2629,3	2176,8	3629,6	5307,3
из них:						
торговые кредиты	2616,0	2670,1	2222,5	1056,8	2602,8	4560,3
прочие кредиты	959,8	1564,5	406,8	1120,0	1026,8	747,0

¹ В этой и последующих таблицах раздела данные приведены без пересчета рублевых инвестиций в доллары.

Структура поступивших иностранных инвестиций
(в процентах)

Долларовые инвестиции

Рублевые инвестиции

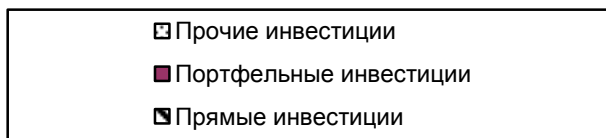
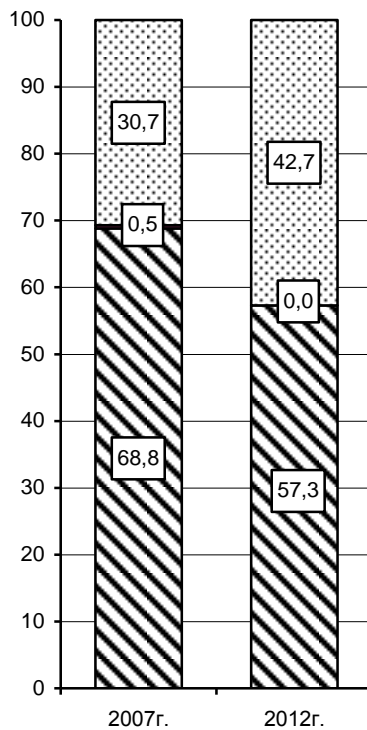
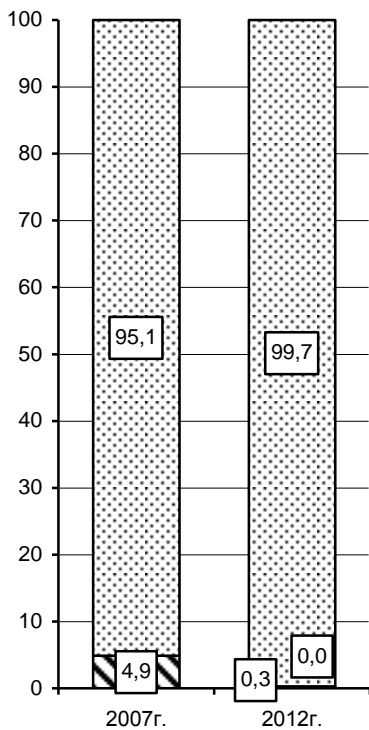

20.14 Объем инвестиций, поступивших от иностранных инвесторов, по видам экономической деятельности

	2007	2008	2009	2010	2011	2012
Тыс. долларов США						
Организации с основным видом деятельности:						
Сельское хозяйство, охота и лесное хозяйство	1332,9	178,2	-	10097,9	2757,9	3049,2
Добыча полезных ископаемых	28242,0	21758,0	3153,0	2840,9	279,0	-
Обрабатывающие производства	310326,3	344365,7	172107,6	1182438,5	1899095,6	1704144,9
производство пищевых продуктов, включая напитки, и табака	1362,6	85681,6	25999,1	134651,9	101026,1	70000,0
обработка древесины и производство изделий из дерева	-	-	-	250,0	-	-
целлюлозно-бумажное производство; издательская и полиграфическая деятельность	253,3	231,1	338,2	469,8	104,3	1982,3
химическое производство	-	906,6	-	-	-	869,7
производство прочих неметаллических минеральных продуктов	-	15075,0	865,6	1079,2	-	-
металлургическое производство и производство готовых металлических изделий	150885,0	67347,4	5999,7	21,0	8311,8	7579,2
производство машин и оборудования	92684,9	90726,8	84637,4	64984,5	159787,4	196413,7
производство транспортных средств и оборудования	59419,7	59178,3	47215,2	18596,4	27491,2	13387,5
Строительство	378,8	5226,8	220,5	-	-	-
Оптовая и розничная торговля; ремонт автотранспортных средств, мотоциклов, бытовых изделий и предметов личного пользования	63708,3	183123,0	274282,7	79770,1	11726,7	82877,6
Транспорт	3084,1	154922,0	48549,0	12831,0	1928,0	-
Связь	-	-	16627,0	-	-	-
Прочие виды	4201,3	121660,6	13780,6	65310,6	91306,7	7693,6

Инвестиции

Продолжение

	2007	2008	2009	2010	2011	2012
Тыс. рублей						
Сельское хозяйство, охота и лесное хозяйство	-	819,4	460,4	-	45,0	12573,1
Обрабатывающие производства	4213541,5	4249828,8	3907849,3	1823448,9	5648213,8	10987999,5
производство пищевых продуктов, включая напитки, и табака	359125,5	565112,2	1221199,6	97300,0	94633,1	38057,5
обработка древесины и производство изделий из дерева	3509,9	4304,8	-	-	-	-
целлюлозно-бумажное производство; издательская и полиграфическая деятельность	-	-	-	-	-	-
производство резиновых и пластмассовых изделий	-	48879,0	98181,0	16634,3	-	-
производство машин и оборудования	2492234,7	2560396,0	1473953,5	1287087,9	2424468,4	2235281,0
производство транспортных средств и оборудования	1162102,6	999595,7	734891,7	377966,3	50127,1	823,9
Строительство	219495,3	1657557,0	138895,5	644609,4	69919,0	16260,5
Оптовая и розничная торговля; ремонт автотранспортных средств, мотоциклов, бытовых изделий и предметов личного пользования	177847,3	326699,4	73273,6	32747,8	72301,0	798998,9
Транспорт	357039,0	1640,3	1074149,1	94276,9	217465,1	30,2
Связь	-	-	2590,0	15,0	-	-
Прочие виды	6695558,9	353547,0	1560113,8	672919,2	2463521,1	634194,5

20.15 Объем инвестиций, поступивших от иностранных инвесторов в экономику области, по странам

	2007	2008	2009	2010	2011	2012
Тыс. долларов США						
Всего инвестиций	411273,7	831234,3	528720,4	1353289,0	2007093,9	1797765,3
Виргинские острова	5919,9	21328,2	3153,0	29889,9	82923,0	1478,4
Германия	10461,8	16367,9	28069,5	20824,5	8098,9	20244,2
Гернси	-	21700,0	-	-	-	-
Италия	2625,0	9862,5	10021,5	9824,0	19303,0	11310,6
Казахстан	152328,6	59297,4	18,2	8883,9	1627,7	12536,2
Кипр	82438,5	268613,0	131702,2	49362,4	36310,2	41501,7
Нидерланды	22455,1	103704,1	2113,3	77526,1	70541,9	9943,4
США	5502,0	577,4	3321,4	423,4	8770,3	11726,0
Турция	1767,9	394,4	612,8	3281,2	4666,3	28388,4
Украина	48760,3	15455,7	2174,2	1897,9	15028,8	16742,7
Франция	251,0	50206,9	178,6	448,6	412,3	481,6
Швейцария	5788,4	95472,9	202651,7	956585,7	1524796,1	1384158,3
Швеция	993,9	-	16703,7	300,6	785,2	407,2
Прочие страны	71981,3	168253,9	128000,3	194040,8	233830,2	258856,6
В процентах к итогу						
Всего инвестиций	100	100	100	100	100	100
Виргинские острова	1,5	2,6	0,6	2,2	4,1	0,1
Германия	2,5	2,0	5,3	1,5	0,4	1,1
Гернси	-	2,6	-	-	-	-
Италия	0,6	1,2	1,9	0,7	1,0	0,6
Казахстан	37,0	7,1	0,0	0,7	0,1	0,7
Кипр	20,0	32,3	24,9	3,7	1,8	2,3
Нидерланды	5,5	12,5	0,4	5,7	3,5	0,6
США	1,3	0,1	0,6	0,0	0,4	0,7
Турция	0,4	0,0	0,1	0,2	0,2	1,6
Украина	11,9	1,9	0,4	0,1	0,7	0,9
Франция	0,1	6,0	0,0	0,0	0,0	0,0
Швейцария	1,4	11,5	38,3	70,7	76,0	77,0
Швеция	0,2	-	3,2	0,0	0,0	0,0
Прочие страны	17,5	20,2	24,2	14,5	11,7	14,4

Инвестиции

Продолжение

	2007	2008	2009	2010	2011	2012
Тыс. рублей						
Всего инвестиций	11663482,0	6590091,9	6757331,7	3268017,3	8471465,0	12437483,6
Белоруссия	24972,9	44255,2	80146,4	146570,2	329031,5	2728992,1
Великобритания	-	79249,0	50615,5	5298,5	-	18000,0
Виргинские острова	56960,0	167624,0	470542,9	7518,0	579798,5	5380,5
Германия	73028,3	226706,5	354152,0	81198,9	87475,6	60106,2
Италия	1640,7	9170,4	960,1	1670,6	905,3	1118,8
Казахстан	2208850,8	2316727,2	1046153,3	672189,2	1556446,8	1504991,6
Кипр	761373,6	1765521,7	2457101,8	1286635,7	1492090,5	1257476,2
Лихтенштейн	1162037,7	818976,7	343999,7	-	96000,0	-
США	364108,6	259855,9	6,4	2,5	9520,0	10290,4
Турция	8481,9	256428,4	343764,5	97010,7	40243,5	79985,0
Украина	416343,3	346548,8	315743,2	437077,6	883814,6	671202,4
Франция	-	22664,1	1350,0	-	2046,0	10,0
В процентах к итогу						
Всего инвестиций	100	100	100	100	100	100
Белоруссия	0,2	0,7	1,2	4,5	3,9	21,9
Великобритания	-	1,2	0,7	0,2	-	0,1
Виргинские острова	0,5	2,5	7,0	0,2	6,8	0,0
Германия	0,6	3,4	5,2	2,5	1,0	0,5
Италия	0,0	0,1	0,0	0,1	0,0	0,0
Казахстан	18,9	35,2	15,5	20,6	18,4	12,1
Кипр	6,5	26,8	36,4	39,4	17,6	10,1
Лихтенштейн	10,0	12,4	5,1	-	1,1	-
США	3,1	3,9	0,0	0,0	0,1	0,1
Турция	0,1	3,9	5,1	3,0	0,5	0,6
Украина	3,6	5,3	4,7	13,4	10,4	5,4
Франция	-	0,3	0,0	-	0,0	0,0

21

ЦЕНЫ И ТАРИФЫ

*Уровень и динамика цен на
потребительском рынке*

Уровень и динамика цен на рынке жилья

*Уровень и динамика цен в производственном
секторе*

Цены и тарифы

21.1	Индексы потребительских цен и цен производителей	815
21.2	Индексы потребительских цен и цен производителей в 2012 году	816
Уровень и динамика цен на потребительском рынке		
21.3	Индексы потребительских цен (тарифов) на товары и платные услуги населению в 2012 году	818
21.4	Индексы потребительских цен на отдельные группы товаров	820
21.5	Индексы потребительских цен (тарифов) на отдельные группы платных услуг населению	822
21.6	Индексы потребительских цен (тарифов) на услуги связи	823
21.7	Средние потребительские цены на отдельные виды продовольственных товаров	824
21.8	Стоимость минимального набора продуктов питания	826
21.9	Средние потребительские цены на отдельные виды непродовольственных товаров	827
21.10	Средние цены (тарифы) на отдельные виды платных услуг населению	829
Уровень и динамика цен на рынке жилья		
21.11	Индексы цен на первичном и вторичном рынках жилья	832
21.12	Средние цены на первичном и вторичном рынках жилья в 2012 году	832
Уровень и динамика цен в производственном секторе		
21.13	Индексы цен производителей по видам экономической деятельности	833
21.14	Индексы цен производителей по видам экономической деятельности в 2012 году	836
21.15	Индексы цен производителей на отдельные виды промышленных товаров	838
21.16	Средние цены производителей на отдельные виды промышленных товаров за 2012 год	840
21.17	Индексы цен на приобретенные основные виды топливно-энергетических ресурсов	841
21.18	Индексы цен на приобретенные промышленными организациями отдельные виды зерна для основного производства	842
21.19	Средние цены на приобретенные промышленными организациями отдельные виды зерна для основного производства	842
21.20	Индексы цен производителей сельскохозяйственной продукции	843

21.21	Средние цены производителей сельскохозяйственной продукции	845
21.22	Индексы цен строительной продукции	847
21.23	Индексы цен производителей в строительстве по видам экономической деятельности	848
21.24	Индексы тарифов на грузовые перевозки основными видами транспорта	851
21.25	Индексы тарифов на услуги связи для юридических лиц	852

Раздел содержит статистические данные об уровнях и индексах цен (тарифов) на потребительском рынке, в производственном секторе экономики, а также на рынке жилья.

Органами статистики разрабатывается система индексов цен, в которую входят: индекс потребительских цен (тарифов) на товары и платные услуги населению, индекс цен на первичном и вторичном рынках жилья, индекс цен производителей промышленных товаров, индекс цен на приобретенные промышленными организациями отдельные виды товаров, индекс цен производителей сельскохозяйственной продукции, сводный индекс цен строительной продукции, индекс тарифов на грузовые перевозки, индекс тарифов на услуги связи для юридических лиц. Эти индексы рассчитываются по данным наблюдения за ценами товаров-представителей по выборочному кругу предприятий всех типов и форм собственности.

Индекс потребительских цен (ИПЦ) характеризует изменение во времени общего уровня цен на товары и услуги, приобретаемые населением для непроизводственного потребления. Он измеряет отношение стоимости фиксированного набора товаров и услуг в ценах текущего периода к его стоимости в ценах базисного периода.

Расчет ИПЦ производится на базе информации, полученной из двух источников:

- данных об изменении цен, полученных методом регистрации цен и тарифов на потребительском рынке;
- данных о структуре фактических потребительских расходов населения за предыдущий год.

Индекс потребительских цен является важнейшим показателем, характеризующим уровень инфляции.

Индексы цен на первичном и вторичном рынках жилья рассчитываются на основе зарегистрированных цен на вновь построенные квартиры и на квартиры функционирующего жилого фонда, находящиеся в собственности, если они являются объектами совершения рыночных сделок.

При регистрации цен на квартиры учитываются их количественные и качественные характеристики, а также район их расположения в городе.

Индексы цен производителей промышленных товаров характеризуют изменение цен во времени при неизменной структуре производства и рассчитываются на основании регистрации цен на товары-представители в базовых организациях, отобранных для сбора ценовой информации. Цены производителей представляют собой фактически сложившиеся на момент регистрации цены на произведенную продукцию, предназначенную для реализации на внутреннем рынке (без налога на добавленную стоимость, акциза и других налогов, не входящих в

себестоимость, без стоимости транспортировки до потребителя), с учетом всех категорий потребителей.

Рассчитанные по товарам-представителям индексы цен производителей последовательно агрегируются в индексы цен соответствующих видов, групп, классов, разделов экономической деятельности по классификатору ОКВЭД.

Индексы цен на приобретенные промышленными организациями основные виды топливно-энергетических ресурсов исчисляются на основе регистрации цен на товары-представители по установленной номенклатуре. Построение индексов цен приобретения осуществляется по сопоставимому кругу видов товаров в отчетном и базисном периодах и предусматривает систему взвешивания на основе данных о количестве приобретенной продукции за предыдущий год.

Индексы цен на приобретенное промышленными организациями зерно для основного производства рассчитываются на основе зарегистрированных цен на зерновые, зернобобовые и масличные культуры, предназначенные для промышленной переработки.

Наблюдение ведется по выборочному кругу промышленных организаций, приобретающих зерно для основного производства у отечественных производителей.

Средние цены приобретения зерна включают, помимо цены производства, налоги, наценку торгово-посреднических структур, а также затраты, связанные с организацией закупки, продажи, хранения и доставки зерна.

Построение индексов цен приобретения зерна предусматривает использование в качестве весов данных о среднем количестве приобретения наблюдаемых видов культур в натуральном выражении за базисный период.

Индексы цен производителей сельскохозяйственной продукции исчисляются на основании регистрации в отобранных для наблюдения сельскохозяйственных организациях цен на основные виды товаров-представителей, реализуемых заготовительным, перерабатывающим организациям, на рынке, через собственную торговую сеть, населению непосредственно с транспортных средств, на ярмарках, биржах, аукционах, организациям, коммерческим структурам и т.п. Цены производителей сельскохозяйственной продукции приводятся с учетом надбавок и скидок за качество реализованной продукции без расходов на транспортировку, экспедирование, погрузку и разгрузку продукции, а также без налога на добавленную стоимость.

Сводный индекс цен строительной продукции рассчитывается как агрегированный показатель из индексов цен на строительно-монтажные работы, машины и оборудование, используемые в строи-

тельстве, прочие капитальные работы и затраты, взвешенных по доле этих элементов в общем объеме инвестиций в основной капитал.

Расчет индекса цен на строительно-монтажные работы проводится на основе данных формы отчетности о ценах на материалы, детали и конструкции, приобретенные базовыми подрядными организациями области, а также на базе технологических моделей, разработанных по видам экономической деятельности с учетом региональных особенностей строительства.

Индекс цен на машины и оборудование исчисляется по данным об изменении цен производителей оборудования, используемого в строительстве, а также транспортных и снабженческо-сбытовых расходов и ставки НДС.

Индекс цен на прочие капитальные работы и затраты определяется из индексов цен на основные составляющие этих работ (проектно-изыскательские работы, работы по эксплуатационному и глубокому разведочному бурению и другие затраты).

Индексы тарифов на грузовые перевозки характеризуют изменения за текущий период тарифов на грузовые перевозки без учета изменения за этот период структуры перевезенных грузов по разнообразным признакам. Сводный индекс тарифов на грузовые перевозки рассчитывается из индексов тарифов на перевозку грузов отдельными видами транспорта. В качестве весов используются доходы соответствующего вида транспорта от перевозок грузов за базисный период. По каждому виду транспорта регистрируются тарифы на услуги-представители. За услугу – представитель принимается перевозка одной тонны массового груза определенным видом транспорта на фиксированное расстояние. Обследование тарифов осуществляется по выборочной совокупности транспортных организаций.

Индекс тарифов на услуги связи для юридических лиц характеризует изменение тарифов на услуги связи для бюджетных и коммерческих организаций, оказываемые как по свободным тарифам, так и по регулируемым на федеральном уровне, без учета льгот по предоставлению услуг связи организациями и без налога на добавленную стоимость.

При расчете сводных индексов тарифов в качестве весов используются данные о доходах от услуг связи за предыдущий год.

21.1 Индексы потребительских цен и цен производителей (в процентах)

	2007	2008	2009	2010	2011	2012
декабрь к декабрю предыдущего года						
Индекс потребительских цен	112,3	114,4	109,7	109,4	106,1	106,7
Индекс цен производителей промышленных товаров	115,9	112,3	100,9	111,8	106,7	103,7
Индекс цен производителей сельскохозяйственной продукции	153,6	93,9	97,9	123,8	102,6	122,2
Сводный индекс цен строительной продукции	116,4	117,9	103,6	107,0	105,9	104,7
Индекс тарифов на грузовые перевозки	103,8	113,0	110,7	109,3	108,8	104,4
к предыдущему году						
Индекс потребительских цен	109,4	115,2	112,2	107,3	108,5	105,4
Индекс цен производителей промышленных товаров	110,2	121,9	102,2	106,6	113,6	102,0
Индекс цен производителей сельскохозяйственной продукции	128,1	139,5	87,8	104,9	126,6	100,6
Сводный индекс цен строительной продукции	115,5	120,2	106,9	105,9	108,2	105,0
Индекс тарифов на грузовые перевозки	103,5	101,1	110,8	112,2	108,5	105,9

**21.2 Индексы потребительских цен и цен производителей
в 2012 году
(в процентах)**

	Индекс потребительских цен	Индекс цен производителей промышленных товаров	Индекс цен производителей сельскохозяйственной продукции	Сводный индекс цен строительной продукции	Индекс тарифов на грузовые перевозки
--	----------------------------------	---	---	--	---

К предыдущему месяцу

Январь	100,4	99,5	98,9	100,7	105,6
Февраль	100,5	99,8	100,7	101,5	99,9
Март	100,7	100,8	101,5	99,0	99,96
Апрель	100,2	101,0	99,6	99,8	100,3
Май	100,7	98,8	97,4	100,5	100,4
Июнь	101,2	99,4	100,0	101,2	100,1
Июль	100,6	101,0	101,4	100,9	99,9
Август	100,1	102,6	104,9	100,9	100,0
Сентябрь	100,6	101,0	105,7	100,8	99,9
Октябрь	100,6	100,5	104,9	99,7	99,97
Ноябрь	100,4	99,6	104,0	99,6	98,6
Декабрь	100,5	99,8	101,6	100,1	99,9

К декабрю предыдущего года

Январь	100,4	99,5	98,9	100,7	105,6
Февраль	101,0	99,3	99,6	102,2	105,4
Март	101,7	100,1	101,1	101,2	105,4
Апрель	101,8	101,0	100,6	100,9	105,6
Май	102,5	99,8	98,1	101,5	106,0
Июнь	103,7	99,2	98,1	102,6	106,2
Июль	104,3	100,1	99,5	103,5	106,1
Август	104,4	102,8	104,3	104,4	106,1
Сентябрь	105,1	103,8	110,3	105,3	106,0
Октябрь	105,6	104,3	115,7	105,0	106,0
Ноябрь	106,1	103,9	120,3	104,6	104,5
Декабрь	106,7	103,7	122,2	104,7	104,4

Индексы потребительских цен и цен производителей
(декабрь к декабрю предыдущего года; в процентах)

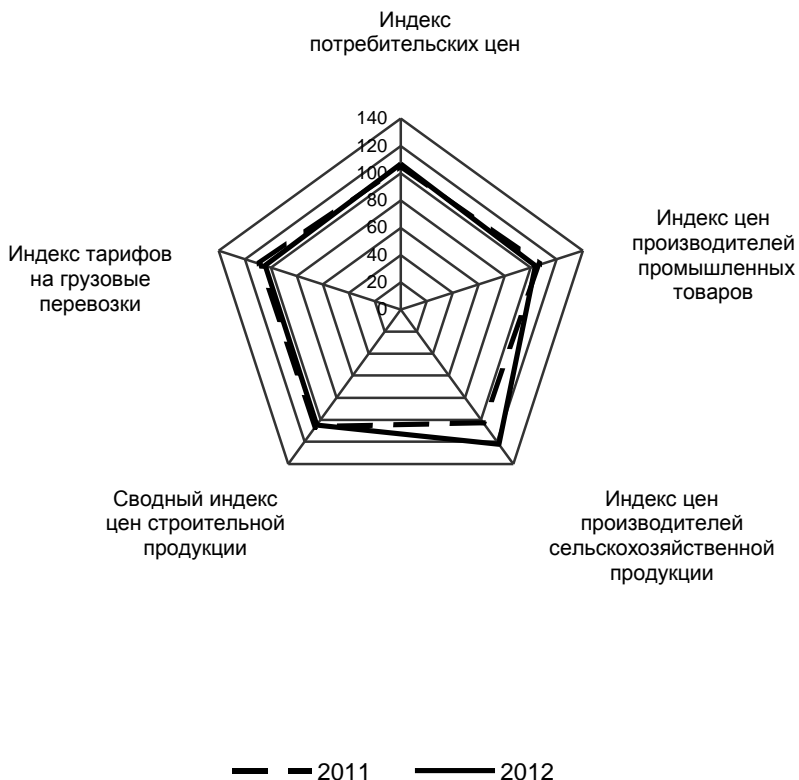

Уровень и динамика цен на потребительском рынке

21.3 Индексы потребительских цен (тарифов) на товары и платные услуги населению в 2012 году (в процентах)

	Все товары и услуги	в том числе:		
		продовольст- венные товары ¹	непродоволь- ственные товары	платные услуги населению

К предыдущему месяцу

Январь	100,4	100,8	100,3	100,1
Февраль	100,5	101,5	100,3	99,4
Март	100,7	101,0	100,6	100,5
Апрель	100,2	99,7	100,3	100,6
Май	100,7	101,1	100,4	100,3
Июнь	101,2	102,5	100,3	100,4
Июль	100,6	100,2	100,3	101,8
Август	100,1	99,0	100,6	101,2
Сентябрь	100,6	99,9	100,6	101,6
Октябрь	100,6	100,3	100,5	101,1
Ноябрь	100,4	100,5	100,6	100,2
Декабрь	100,5	100,8	100,3	100,4

К декабрю предыдущего года

Январь	100,4	100,8	100,3	100,1
Февраль	101,0	102,3	100,6	99,5
Март	101,7	103,3	101,1	99,99
Апрель	101,8	103,0	101,5	100,6
Май	102,5	104,1	101,9	100,8
Июнь	103,7	106,7	102,2	101,2
Июль	104,3	106,9	102,5	103,0
Август	104,4	105,8	103,1	104,2
Сентябрь	105,1	105,7	103,8	105,8
Октябрь	105,6	106,0	104,3	107,0
Ноябрь	106,1	106,5	104,9	107,2
Декабрь	106,7	107,4	105,2	107,6

¹ Включая алкогольные напитки.

Индексы потребительских цен (тарифов) на товары и платные услуги населению в 2012 году

В процентах к предыдущему месяцу

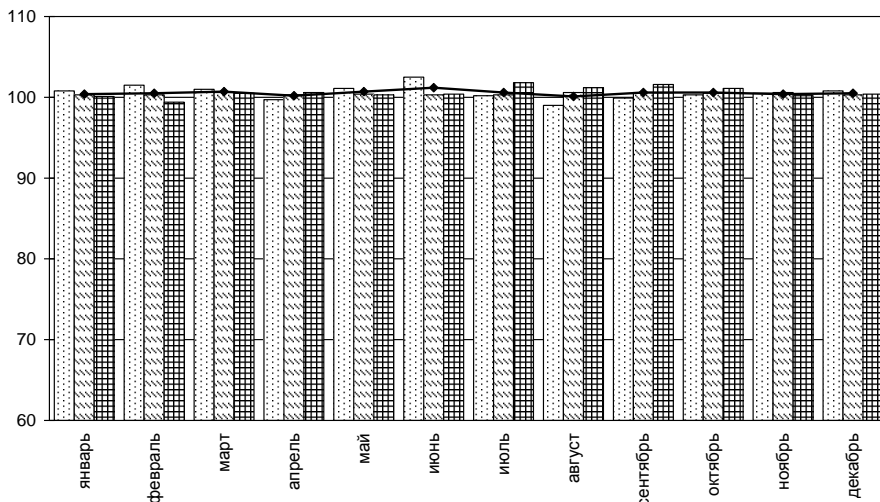

В процентах к декабрю предыдущего года

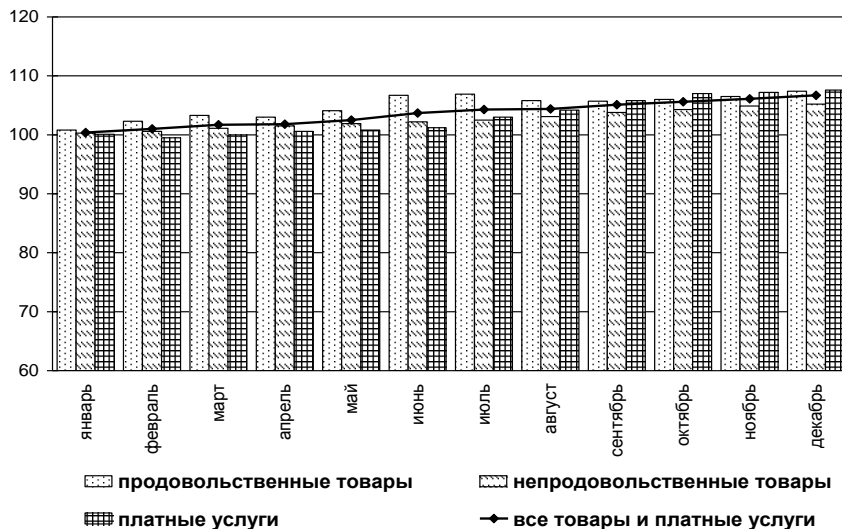

продовольственные товары
 непродовольственные товары
 платные услуги
 все товары и платные услуги

21.4 Индексы потребительских цен на отдельные группы товаров (декабрь к декабрю предыдущего года; в процентах)

	2007	2008	2009	2010	2011	2012
Все товары	112,1	113,8	108,2	109,5	104,7	106,4
Продовольственные товары (включая алкогольные напитки) – всего	115,6	118,7	107,0	113,2	103,3	107,4
Мясо и птица	107,3	131,5	103,6	103,2	109,5	108,1
Колбасные изделия и продукты из мяса и птицы ¹	109,8	129,3	106,1	104,9	107,8	108,2
Мясные консервы	105,7	125,2	111,3	105,1	106,4	108,2
Рыбпродукты	113,4	119,7	112,6	100,1	110,0	110,8
Масло сливочное	131,0	105,6	113,5	113,4	107,5	103,0
Масло подсолнечное	152,9	124,2	85,6	125,5	107,1	100,5
Молоко и молочная продукция	128,8	108,4	100,8	120,1	103,5	103,1
Сыр	150,4	93,8	100,7	123,5	103,3	99,9
Яйца	127,5	115,3	82,8	114,8	107,1	107,0
Сахар – песок	97,6	106,1	153,2	118,9	71,4	109,5
Кондитерские изделия	113,4	125,8	110,3	105,0	111,4	105,0
Хлеб и хлебобулочные изделия	117,4	133,0	101,4	100,9	107,7	110,7
Крупа и бобовые	123,0	122,4	99,0	160,0	93,2	92,9
Макаронные изделия	130,9	135,7	100,8	104,2	104,1	109,1
Картофель	117,4	123,3	95,9	195,2	48,9	99,6
Овощи	144,0	83,2	122,1	175,9	52,8	115,2
Фрукты и цитрусовые	109,7	109,5	102,0	108,7	99,96	106,0
Алкогольные напитки	107,8	111,5	108,3	108,4	110,0	112,1

Цены и тарифы

Продолжение

	2007	2008	2009	2010	2011	2012
Непродовольственные товары – всего	108,0	108,3	109,4	105,3	106,3	105,2
Хлопчатобумажные ткани	114,2	110,9	120,6	120,2	128,5	108,9
Шерстяные ткани	100,9	110,9	111,8	107,0	106,3	105,0
Шелковые ткани	111,0	109,8	109,7	103,0	103,3	103,9
Одежда и белье	108,4	111,7	111,3	108,6	108,3	106,2
Меха и меховые изделия	106,1	103,8	108,9	104,0	103,3	103,7
Трикотажные изделия	109,1	110,4	112,0	108,7	107,8	106,0
Чулочно-носочные изделия	110,3	114,0	113,6	108,9	108,4	106,2
Кожаная, текстильная и комбинированная обувь	109,6	107,1	109,5	108,0	107,1	104,6
Резиновая обувь	109,8	107,0	114,9	111,6	106,2	108,7
Моющие и чистящие средства	110,7	119,0	110,0	102,2	109,3	107,8
Парфюмерно-косметические товары	108,9	109,1	115,6	103,0	106,0	106,8
Галантерея	110,9	110,9	111,4	110,2	106,8	105,0
Табачные изделия	109,1	114,6	119,8	118,6	118,4	123,1
Телерадиотовары	102,9	102,6	103,4	98,4	98,3	99,2
Электротовары и другие бытовые приборы	105,9	107,7	107,3	101,0	100,5	102,7
Строительные материалы	114,9	111,8	97,8	106,0	109,2	104,8
Мебель	110,8	111,4	107,8	102,5	107,2	107,2
Часы	110,7	106,2	112,3	107,0	109,0	111,0
Ювелирные изделия	103,4	128,8	121,1	120,3	115,0	111,8
Печатные издания	113,7	117,9	115,3	108,6	105,9	111,1
Медикаменты	110,6	115,7	121,3	99,0	106,9	106,0
Бензин автомобильный	107,5	97,7	109,9	108,1	116,5	105,8

¹ До 2010 года – колбасные изделия и копчености.

**21.5 Индексы потребительских цен (тарифов)
на отдельные группы платных услуг населению**
(декабрь к декабрю предыдущего года; в процентах)

	2007	2008	2009	2010	2011	2012
Платные услуги населению – всего	112,5	116,5	114,5	109,3	110,2	107,6
в том числе:						
бытовые услуги	116,0	118,0	113,8	107,0	107,9	106,5
услуги пассажирского транспорта	103,8	125,0	101,5	109,8	116,3	106,6
услуги связи	104,1	106,7	105,7	102,6	103,7	103,2
жилищно-коммунальные услуги	116,2	118,0	124,2	113,2	113,4	107,5
жилищные	115,4	114,4	123,9	105,6	106,9	101,7
коммунальные	116,6	119,7	124,6	116,7	116,5	110,0
услуги дошкольного воспитания	102,0	109,6	123,3	103,7	105,6	101,1
услуги среднего образования	116,2	120,7	105,5	105,2	107,9	111,7
услуги высшего образования	113,4	107,0	105,2	102,5	102,2	123,4
услуги организаций культуры	125,0	121,3	104,3	103,8	115,6	125,6
санаторно-оздоровительные услуги	101,0	126,9	119,7	110,4	114,3	114,8
медицинские услуги	111,0	115,1	110,4	112,7	107,9	112,0
услуги физической культуры и спорта	111,6	115,6	113,5	112,0	101,4	102,3
услуги правового характера	100,0	100,0	100,0	103,7	123,1	111,0

**21.6 Индексы потребительских цен (тарифов)
на услуги связи**

(декабрь к декабрю предыдущего года; в процентах)

	2007	2008	2009	2010	2011	2012
Услуги связи – всего	104,1	106,7	105,7	102,6	103,7	103,2
из них						
почтовой связи	100,0	115,4	120,0	116,7	112,4	110,2
городской телефонной связи	110,5	114,2	110,7	111,5	104,5	104,9
междугородной телефонной связи	100,0	84,9	100,0	100,0	100,0	100,0
телеграфной связи	100,0	125,5	124,4	125,1	124,8	105,8
проводного вещания	116,7	142,9	150,0	116,7	114,3	100,0
беспроводной связи	97,4	100,2	100,6	97,3	103,2	106,1
услуги по подклю- чению к сети Интернет	114,4	114,7	100,0	98,0	101,5	92,3

21.7 Средние потребительские цены на отдельные виды продовольственных товаров

(на конец года; руб. за кг)

	2007	2008	2009	2010	2011	2012
Говядина (кроме бескостного мяса)	127,62	161,72	170,07	179,37	222,75	240,87
Свинина (кроме бескостного мяса)	143,71	212,94	208,59	213,05	226,11	229,03
Куры (кроме куриных окорочков)	82,62	95,70	100,89	97,45	96,75	112,25
Колбаса вареная 1 сорта	96,92	129,86	137,95	146,79	159,78	177,51
Говядина, свинина тушеная, консервированная, 350г	41,90	52,38	58,35	62,07	66,54	71,67
Рыба мороженая, разделанная (кроме лососевых пород)	95,90	104,60	118,38	119,05	132,55	140,14
Рыба соленая, маринованная, копченая	140,33	159,54	177,03	196,37	217,55	224,10
Консервы рыбные натуральные и с добавлением масла, 350г	36,70	43,12	49,71	55,02	59,73	62,61
Масло сливочное	133,41	146,29	170,70	198,17	214,90	221,69
Масло подсолнечное	52,87	66,03	56,64	70,30	75,00	74,86
Молоко питьевое цельное пастеризованное 2,5%-3,2% жирности ¹ , за 1 л	24,85	26,37	25,62	32,12	33,32	34,05
Сыры сычужные твердые и мягкие	215,44	200,42	201,38	251,33	256,61	255,16
Яйца куриные, за десяток	34,52	39,84	32,98	37,86	40,82	43,78
Сахар-песок	19,33	20,48	31,37	38,04	27,16	29,78

Цены и тарифы

Продолжение

	2007	2008	2009	2010	2011	2012
Чай черный байховый	268,80	323,09	417,18	407,13	389,07	412,07
Мука пшеничная	15,73	19,28	18,53	18,82	19,17	24,54
Хлеб и булочные изделия из пшеничной муки высшего сорта	23,28	29,99	30,54	30,68	32,72	36,91
Рис шлифованный	26,81	37,83	37,94	34,43	34,40	33,67
Макаронные изделия из пшеничной муки высшего сорта	33,83	47,92	49,56	50,94	52,59	56,95
Картофель	13,86	17,08	16,39	31,64	15,57	15,33
Капуста свежая белокочанная	17,09	11,03	14,17	29,93	11,14	15,35
Лук репчатый	15,42	13,01	16,32	25,97	13,07	13,31
Яблоки	39,49	45,95	45,22	51,76	52,75	49,15
Водка крепостью 40% об. спирта и выше обыкновенного качества, за 1 л	191,72	217,23	227,14	241,73	275,93	339,69
Коньяк ординарный отечественный, за 1 л	731,84	788,57	846,21	900,61	904,37	965,44
Вино игристое отечественное, за 1 л	149,64	175,31	198,81	211,07	235,66	269,32
Пиво отечественное, за 1 л	36,87	42,09	47,45	55,45	62,22	68,42

¹ До 2009 года средние цены регистрировались в целом на молоко цельное пастеризованное, стерилизованное 2,5% – 3,2% жирности.

21.8 Стоимость минимального набора продуктов питания

	2012	
	в рублях, в расчете на месяц	в % к предыдущему месяцу
Январь	2282,35	100,8
Февраль	2323,64	101,8
Март	2345,89	101,0
Апрель	2333,37	99,5
Май	2376,29	101,8
Июнь	2484,40	104,6
Июль	2453,92	98,8
Август	2384,70	97,2
Сентябрь	2368,30	99,3
Октябрь	2363,13	99,8
Ноябрь	2384,12	100,9
Декабрь	2406,90	101,0

**21.9 Средние потребительские цены
на отдельные виды непродовольственных товаров**
(на конец года; руб. за штуку)

	2007	2008	2009	2010	2011	2012
Костюм-двойка мужской из шерстяных, полушерстяных или смесовых тканей	3710,73	4147,39	4439,52	4642,03	4953,18	5173,19
Сорочка мужская верхняя из хлопчатобумажных или смесовых тканей	499,86	537,11	604,54	645,09	741,90	769,54
Пальто (полупальто) демисезонное женское с верхом из плащевых тканей	3384,83	3219,28	3512,86	3906,49	4238,54	4510,68
Джемпер мужской	882,35	1015,69	1121,31	1242,27	1346,65	1433,12
Носки мужские из хлопчатобумажной или смесовой пряжи, за пару	32,85	35,80	40,58	45,84	51,28	54,84
Колготки женские эластичные (плотностью 15-20 DEN)	54,40	65,61	82,03	103,38	114,93	124,37
Полуботинки, туфли мужские с верхом из натуральной кожи, за пару	1647,80	1812,72	2005,33	2187,40	2308,12	2382,06
Туфли женские модельные с верхом из натуральной кожи, за пару	1943,55	2138,14	2448,69	2675,49	2970,20	3098,31

Цены и тарифы

Продолжение

	2007	2008	2009	2010	2011	2012
Мыло туалетное, за 100г	11,09	13,72	15,78	15,96	17,70	19,00
Шампунь, за 250 мл	58,07	64,62	76,64	78,40	85,29	89,93
Сигареты с фильтром отечественные, за пачку	10,21	11,89	14,47	17,67	21,92	27,48
Ковер (палас) синтетический, за м ²	334,95	345,63	398,54	390,85	409,82	476,06
Электропылесос напольный, за шт.	3124,68	3372,14	3752,66	3769,19	3900,54	4226,76
Велосипед дорожный для взрослых, за шт.	3794,36	3987,79	4213,52	4378,58	4636,36	4790,79
Телевизор цветного изображения, за шт.	7830,25	8056,14	9535,73	11579,62	12546,12	13004,03
Шифер, за 10 м ²	832,91	1005,98	991,19	1017,04	1111,98	1229,67
Кирпич красный за 1000 шт.	5529,15	6717,13	5487,49	5672,84	7594,02	8761,16
Линолеум, за м ²	235,38	262,77	316,52	342,69	354,89	372,37
Кольцо обручальное, за грамм	782,63	1007,58	1220,01	1507,09	1733,46	2024,30
Бензин автомобильный марки АИ-92 (АИ-93 и т.п.), за л	20,29	19,14	21,48	23,25	26,38	27,89
Корвалол капли, за 25 мл	6,59	9,49	7,57	7,06	7,52	8,27
Метамизол натрия (Анальгин отечественный), 500 мг, за 10 таблеток	2,43	2,93	4,50	4,44	4,26	4,81
Ацетилсалициловая кислота (Аспирин отечественный), 500 мг, за 10 таблеток	1,61	1,98	3,67	4,00	3,01	2,87

21.10 Средние цены (тарифы) на отдельные виды платных услуг населению

(на конец года; руб. за один вид услуг)

	2007	2008	2009	2010	2011	2012
Бытовые услуги						
постановка набоек, за пару	112,18	131,74	140,62	158,57	173,69	189,51
ремонт телевизоров цветного изображения, за один вид работы	624,30	624,30	705,65	746,10	802,23	881,32
химическая чистка мужского костюма	369,13	429,74	462,13	519,41	554,64	588,87
стирка и глажение прямого белья, за 1 кг	42,03	46,20	47,95	48,24	56,84	63,11
рытье могилы механическим способом на новом месте захоронения	280,00	515,29	705,66	756,59	947,35	802,44
изготовление гроба	1185,72	1182,57	2430,51	2794,70	3162,42	3104,49
Услуги пассажирского транспорта, за одну поездку						
проезд в городском муниципальном автобусе	6,61	8,20	7,89	8,91	10,73	12,06
проезд в городском коммерческом автобусе	6,45	7,79	7,89	8,91	10,73	12,06
проезд в трамвае	6,54	7,58	7,77	8,93	9,39	11,15
проезд в троллейбусе	6,45	7,57	7,57	8,72	9,77	11,89
поезд дальнего следования, стоимость проезда в купейном вагоне нефирменного поезда (в расчете на 100 км пути)	137,50	163,66	184,39	180,67	179,99	234,88
поезд дальнего следования, стоимость проезда в купейном вагоне фирменного поезда (в расчете на 100 км пути)	205,34	255,34	251,84	219,63	234,64	352,23
самолет, стоимость полета в салоне экономического класса (в расчете на 1000 км пути)	5980,58	11261,17	11831,07	12009,71	7704,45	7942,84

	2007	2008	2009	2010	2011	2012
Услуги связи						
пересылка простого письма внутри России, массой до 20г, штук	6,50	7,50	9,00	10,50	11,80	13,00
отправка телеграммы внутри России, за 15 слов	24,50	30,75	38,25	47,85	59,70	63,15
абонентская плата за домашний телефон ¹ (за месяц)	210,00	315,00	345,00	366,00	382,81	386,62
Жилищно-коммунальные услуги						
плата за жилье в домах государственного и муниципального жилищных фондов, за 1 кв. м общей площади	9,24	10,76	13,55	14,54	15,77	15,91
проживание в гостинице, за сутки с 1 человека	1025,99	1392,48	1506,64	1574,06	1650,96	1753,33
электроэнергия в квартирах без электроплит, за 100 кВт·ч	169,00	193,00	245,00	280,00	308,00	323,00
плата за холодное водоснаб- жение и водоотведение ² , за месяц с 1 человека	154,74	187,80	261,69	329,88	414,50	436,06
плата за отопление, за 1 кв. м общей площади	12,68	15,19	16,18	17,96	20,47	22,27
плата за газ сетевой, за месяц с 1 человека	22,09	27,60	36,04	42,80	49,21	56,59
Услуги учреждений культуры						
кинотеатры, один билет	129,56	143,26	175,24	193,83	207,16	212,20
театры, один билет	353,55	458,26	458,26	458,26	561,25	691,04
Услуги дошкольного воспитания						
плата за детские ясли-сад (муниципальные и ведомственные), за один день посещения	31,20	29,16	36,55	36,99	39,26	40,26

	2007	2008	2009	2010	2011	2012
--	------	------	------	------	------	------

Услуги среднего образования

обучение в негосударственных дневных общеобразовательных учебных заведениях, месяц

	3804,80	4908,33	4778,41	6257,46	8055,33	9489,39
--	---------	---------	---------	---------	---------	---------

обучение в среднеспециальных учебных заведениях, семестр

	11113,80	12284,66	12985,28	13782,37	14809,96	15558,38
--	----------	----------	----------	----------	----------	----------

Услуги высшего образования

обучение в негосударственных высших учебных заведениях, семестр

	20502,03	24340,85	26822,63	27066,73	25910,40	26180,85
--	----------	----------	----------	----------	----------	----------

обучение в государственных высших учебных заведениях, семестр

	23053,05	24047,69	24988,53	25702,40	27061,38	34926,93
--	----------	----------	----------	----------	----------	----------

Санаторно-оздоровительные услуги, за один день с человека:

санаторий

	750,00	750,00	900,00	1000,00	1100,00	1390,44
--	--------	--------	--------	---------	---------	---------

дом отдыха, пансионат

	642,86	904,76	1080,95	1189,05	1387,22	- ³
--	--------	--------	---------	---------	---------	----------------

Медицинские услуги

первичный консультативный прием у врача-специалиста, одно посещение

	216,79	238,86	291,79	291,79	399,85	479,83
--	--------	--------	--------	--------	--------	--------

лабораторные анализы (общий анализ крови), один анализ

	103,01	126,42	164,78	167,58	232,88	266,59
--	--------	--------	--------	--------	--------	--------

¹ С 2007 года – абонентская плата за неограниченный объем местных телефонных соединений.

² До 2009 года наблюдалась плата за водоснабжение и канализацию.

³ С 2012 года данный вид услуг отсутствует.

Уровень и динамика цен на рынке жилья

21.11 Индексы цен на первичном и вторичном рынках жилья

(на конец года; в процентах к концу предыдущего года)

	2007	2008	2009	2010	2011	2012
Первичный рынок жилья						
Все квартиры	126,1	121,5	94,3	101,6	110,4	103,9
из них квартиры:						
типовые	138,9	120,6	92,2	102,5	109,8	102,9
улучшенной планировки	124,4	122,8	95,2	100,2	110,5	104,1
элитные	112,9	117,4	95,2	103,8	105,4	100,8
Вторичный рынок жилья						
Все квартиры	118,9	116,5	88,8	99,5	109,8	110,8
из них квартиры:						
низкого качества	126,1	113,5	90,0	97,8	110,6	115,0
типовые	119,6	119,1	86,3	100,2	111,4	109,2
улучшенной планировки	116,7	112,6	90,8	99,0	107,8	111,8
элитные	108,9	113,9	96,0	104,3	112,8	107,5

21.12 Средние цены на первичном и вторичном рынках жилья в 2012 году

(на конец года; руб. за один квадратный метр общей площади)

	Первичный рынок жилья	Вторичный рынок жилья
Все квартиры	46824	51508
из них квартиры:		
низкого качества	-	48847
типовые	42141	50662
улучшенной планировки	47350	52621
элитные	54407	68496

Уровень и динамика цен в производственном секторе

21.13 Индексы цен производителей по видам экономической деятельности (декабрь к декабрю предыдущего года; в процентах)

	2007	2008	2009	2010	2011	2012
Производство						
промышленных товаров	115,9	112,3	100,9	111,8	106,7	103,7
Добыча полезных ископаемых	119,7	144,8	80,0	127,6	112,5	99,2
в том числе:						
добыча топливно-энергетических полезных ископаемых	118,9	151,1	76,4	135,6	113,5	89,5
добыча полезных ископаемых, кроме топливно-энергетических	123,5	118,6	107,0	95,3	106,4	141,5
Обрабатывающие производства	117,7	109,3	99,4	110,9	106,9	103,6
в том числе:						
производство пищевых продуктов, включая напитки, и табака	133,5	93,5	108,2	120,5	100,1	104,4
текстильное и швейное производство	110,8	112,5	100,4	104,1	102,9	100,2
производство кожи, изделий из кожи и производство обуви	103,6	108,4	100,0	112,2	107,8	100,2
обработка древесины и производство изделий из дерева	100,0	115,5	89,4	91,2	113,6	112,8
целлюлозно-бумажное производство; издательская и полиграфическая деятельность	106,9	123,1	119,7	107,2	112,9	103,9
производство кокса, нефтепродуктов	122,6	118,0	100,0	120,3	148,0	112,2
химическое производство	110,8	111,3	89,5	105,2	117,2	105,9
производство резиновых и пластмассовых изделий	100,0	102,5	101,2	117,2	102,7	103,1

Цены и тарифы

Продолжение

	2007	2008	2009	2010	2011	2012
производство прочих неметаллических минеральных продуктов	115,2	114,7	99,1	101,3	109,7	104,4
металлургическое производство и производство готовых металлических изделий	121,7	123,0	88,7	103,6	112,7	104,8
производство машин и оборудования	114,0	122,1	100,6	98,8	110,3	99,2
производство электрообо- рудования, электронного и оптического оборудования	107,2	114,8	105,4	118,4	111,8	105,9
производство транспортных средств и оборудования	101,6	108,4	98,8	117,0	103,4	100,8
прочие производства	107,9	114,1	104,5	105,9	104,0	103,1
Производство и распределение электроэнергии, газа и воды	106,6	118,8	121,0	111,3	104,3	105,4
в том числе:						
производство, передача и распределение электроэнергии	104,4	118,9	122,3	110,8	102,3	103,7
производство и распреде- ление газообразного топлива ¹	-	-	-	-	-	112,9
производство, передача и распределение пара и горячей воды (тепловой энергии)	116,2	118,3	117,2	113,4	113,2	109,7

¹ Данный показатель до 1 января 2012 года не разрабатывался.

Индексы цен производителей промышленных товаров в обрабатывающих производствах

(декабрь к декабрю предыдущего года; в процентах)

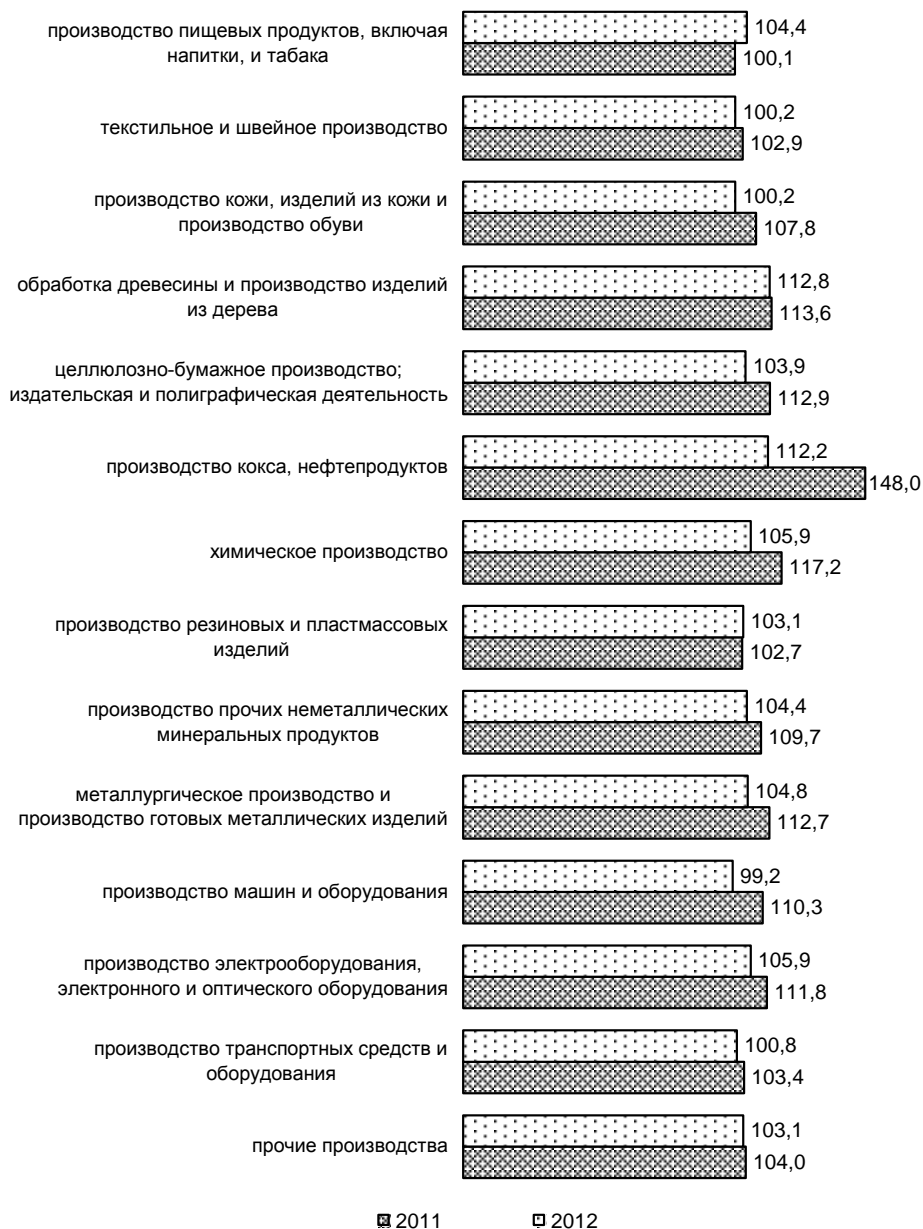

**21.14 Индексы цен производителей
по видам экономической деятельности
в 2012 году**
(в процентах к предыдущему месяцу)

	Январь	Март	Июнь	Сентябрь	Декабрь
Производство промышленных товаров	99,5	100,8	99,4	101,0	99,8
Добыча полезных ископаемых	100,4	99,8	97,3	99,7	100,6
в том числе:					
добыча топливно- энергетических полезных ископаемых	100,1	99,7	96,1	99,7	100,5
добыча полезных ископаемых, кроме топливно-энергетических	101,3	100,3	100,9	99,7	100,8
Обрабатывающие производства	99,6	100,6	99,7	100,8	99,96
в том числе:					
производство пищевых продуктов, включая напитки, и табака	97,8	100,4	100,1	102,4	99,8
текстильное и швейное производство	99,3	99,99	100,0	99,9	99,96
производство кожи, изделий из кожи и производство обуви	100,0	100,0	100,0	100,0	100,0
обработка древесины и производство изделий из дерева	100,0	100,0	100,0	100,0	100,0
целлюлозно-бумажное производство; издатель- ская и полиграфическая деятельность	100,0	99,1	103,8	100,0	99,99
производство кокса, нефтепродуктов	103,2	107,0	90,0	103,8	101,8
химическое производство	101,3	100,0	100,0	100,0	99,4
производство резиновых и пластмассовых изделий	100,1	100,2	100,1	99,8	100,0

Цены и тарифы

Продолжение

	Январь	Март	Июнь	Сентябрь	Декабрь
производство прочих неметаллических минеральных продуктов	100,9	99,8	100,6	99,5	99,2
металлургическое производство и производство готовых металлических изделий	100,7	101,3	99,8	100,2	100,0
производство машин и оборудования	98,3	99,9	99,6	99,2	99,9
производство электро- оборудования, электрон- ного и оптического оборудования	102,8	102,0	100,2	100,8	99,97
производство транспортных средств и оборудования	99,9	99,97	100,0	100,1	100,0
прочие производства	100,0	100,0	99,9	100,5	100,3
Производство и распределение электроэнергии, газа и воды	98,8	101,7	98,0	102,3	99,1
в том числе:					
производство, передача и распределение электроэнергии	98,5	102,3	97,2	102,6	98,8
производство и распре- деление газообразного топлива	100,0	100,0	100,0	100,0	100,0
производство, передача и распределение пара и горячей воды (тепловой энергии)	100,0	100,0	100,0	101,9	100,0

**21.15 Индексы цен производителей
на отдельные виды промышленных товаров**
(декабрь к декабрю предыдущего года; в процентах)

	2007	2008	2009	2010	2011	2012
Электроэнергия, отпущенная различным категориям потребителей	99,0	118,0	128,3	112,1	95,9	108,5
Уголь	111,1	136,2	84,7	103,8	112,8	101,4
Трубы стальные	123,1	120,5	75,6	104,7	120,8	99,3
Волокна и нити химические	111,9	122,4	98,3	112,1	99,8	109,8
Материалы лакокрасочные	104,3	125,5	100,6	-	-	100,0
Лаки, краски, эмали, грунтовки на конденсационных смолах	-	-	-	102,0	139,4	109,8
Машины кузнечно-прессовые	111,8	114,8	103,8	102,9	105,1	100,0
Подшипники шариковые или роликовые ¹	107,7	140,4	100,2	115,5	110,3	100,0
Комбайны зерноуборочные	115,0	124,3	100,0	93,5	110,2	98,7
Плиты древесно-стружечные и аналогичные плиты из древесины и других одревесневших материалов	100,0	121,1	100,0	91,2	113,6	112,8
Кирпич строительный ²	128,5	128,0	-	-	-	-
Кирпич керамический неогнеупорный строительный	-	-	83,3	101,9	136,6	108,4
Кирпич силикатный	-	-	78,5	100,0	134,3	117,7
Плитки керамические глазурованные для внутренней облицовки стен	85,4	136,5	102,2	86,4	108,4	78,4
Ткани хлопчатобумажные полотняные	101,7	128,7	100,0	100,0	111,2	92,2
Трикотаж бельевой	110,0	-	-	-	-	-
Обувь	100,0	100,0	100,0	114,9	110,7	100,2
Изделия хлебобулочные из пшеничной муки высшего сорта	130,0	130,8	100,0	101,9	106,8	110,3
Изделия хлебобулочные из пшеничной муки первого сорта	117,3	146,6	99,3	104,7	102,8	111,2
Шоколад и изделия кондитерские сахаристые	121,6	108,7	92,4	123,6	101,8	91,2

Цены и тарифы

Продолжение

	2007	2008	2009	2010	2011	2012
Изделия макаронные без начинки	138,4	109,0	82,7	111,8	99,1	102,8
Масла растительные	179,0	71,6	113,4	137,3	100,8	97,6
Мыло хозяйственное	147,5	133,8	82,3	100,0	-	-
Мыло туалетное	113,3	124,8	81,5	100,0	-	-
Водка	137,3	98,5	83,5	94,8	105,0	100,0
Пиво	110,5	108,5	112,3	99,0	104,3	106,6
Напитки безалкогольные прочие	101,2	102,1	145,7	100,0	104,8	122,3
Мясо и птица	104,0	122,8	101,9	105,1	97,7	108,3
Изделия колбасные	104,0	138,4	95,1	106,2	109,7	106,8
Масло сливочное ³	155,7	97,7	104,5	117,9	101,0	97,7
Консервы рыбные всех видов	100,0	135,1	100,0	105,0	105,7	100,0
Мука	143,1	93,8	81,8	118,8	99,9	134,2
Крупа	149,4	115,1	93,6	109,5	68,0	105,3

¹ До 2010 года регистрировались цены на «Подшипники качения».

² Начиная с 2009 года вместо товарной позиции «Кирпич строительный» данные формируются отдельно по товарным позициям «Кирпич керамический» и «Кирпич силикатный и шлаковый».

³ До 2010 года - «Масло животное».

**21.16 Средние цены производителей
на отдельные виды промышленных товаров
за 2012 год**

	Среднегодовая цена за единицу измерения, рублей
Электроэнергия, отпущенная различным категориям потребителей, тыс. квт. ч.	2735,71
Теплоэнергия, Гкал	1027,83
Уголь, т	1541,79
Щебень, куб.м	388,37
Мясо и птица, т	99705,17
Изделия колбасные, т	160230,62
Масла растительные, т	38246,99
Молоко питьевое пастеризованное, т	19661,75
Сметана, т	60352,48
Творог с массовой долей жира от 4,0% до 18,0%, т	94916,51
Масло сливочное, т	179158,24
Сыр твердый, т	162596,08
Мука, т	10797,46
Крупа, т	13604,43
Комбикорма, т	16462,20
Изделия хлебобулочные из пшеничной муки высшего сорта, т	27204,44
Изделия хлебобулочные из ржаной муки, т	20105,03
Изделия хлебобулочные из пшеничной муки 1 сорта, т	17738,98
Шоколад и изделия кондитерские сахаристые, т	46595,05
Изделия макаронные без начинки, т	27141,60
Водка, дкл	-
Пиво, дкл	190,43
Напитки безалкогольные прочие, дкл	203,65
Лаки, краски, эмали, грунтовки на конденсационных смолах, т	83551,45
Кирпич керамический неогнеупорный строительный, тыс. усл. кирп.	4963,67

**21.17 Индексы цен на приобретенные основные виды
топливно-энергетических ресурсов**
(в процентах к предыдущему году)

	2007	2008	2009	2010	2011	2012
Промышленными организациями						
Электроэнергия	107,8	119,7	126,9	104,6	108,8	100,1
Бензин автомобильный	107,7	115,7	93,2	111,7	116,4	111,4
Топливо дизельное	103,2	133,3	84,0	105,4	127,2	119,0
Мазут топочный	102,5	101,1	84,4	125,1	114,9	95,9
Масла смазочные	114,4	119,7	111,4	108,6	110,2	109,6
Газ естественный	117,1	126,5	110,0	118,9	117,2	108,6
Сельскохозяйственными организациями						
Электроэнергия	108,0	118,6	139,6	117,9	118,4	99,0
Бензин автомобильный	108,5	119,5	95,2	109,8	114,4	105,6
Топливо дизельное	99,9	139,8	79,4	115,0	123,9	108,7
Мазут	105,0	144,8	-	-	-	100,0
Масла смазочные	113,4	116,2	95,2	117,5	117,9	108,4
Газ естественный	116,7	121,7	120,9	128,3	127,9	102,6

21.18 Индексы цен на приобретенные промышленными организациями отдельные виды зерна для основного производства
(декабрь к декабрю предыдущего года; в процентах)

	2007	2008	2009	2010	2011	2012
Пшеница	135,5	62,3	102,2	138,8	102,9	161,1
Кукуруза	104,9	47,2	155,0	165,0	76,2	184,2
Ячмень	128,2	90,3	90,4	218,0	104,8	123,4
Семена подсолнечника	237,6	54,5	136,5	183,5	56,3	147,9

21.19 Средние цены на приобретенные промышленными организациями отдельные виды зерна для основного производства
(на конец года; рублей за тонну)

	2007	2008	2009	2010	2011	2012
Пшеница	6670	3717	4489	6632	6573	10911
Кукуруза	6776	3185	5059	8900	6200	10631
Ячмень	6457	3800	3328	-	8400	10261
Семена подсолнечника	14701	8431	11253	20579	11700	17294

21.20 Индексы цен производителей сельскохозяйственной продукции

(по выборочному кругу сельхозпредприятий; в процентах к предыдущему году)

	2007	2008	2009	2010	2011	2012
Продукция сельского хозяйства	128,1	139,5	87,8	104,9	126,6	100,6
Продукция растениеводства	131,5	143,2	81,5	105,3	134,2	97,5
Зерновые и зернобобовые культуры	136,8	126,3	86,2	99,5	129,2	114,7
пшеница	139,3	130,2	86,9	98,3	126,5	117,3
рожь	133,0	107,0	100,3	-	-	-
просо	135,6	111,7	95,4	99,7	233,7	77,1
гречиха	125,0	116,2	102,1	-	-	-
кукуруза	127,8	112,0	73,6	121,2	133,9	97,3
ячмень	131,5	114,4	80,3	96,4	158,1	116,6
зернобобовые культуры	100,0	-	99,5	106,9	105,8	120,5
овес	119,5	134,8	97,1	102,5	114,0	103,1
Семена подсолнечника	123,0	180,6	71,6	120,7	144,5	74,9
Сахарная свекла	104,3	101,1	104,8	149,8	103,0	77,3
Картофель	161,5	106,9	114,9	92,5	141,1	64,9
Овощи свежие или охлажденные	116,2	120,0	97,1	131,0	132,3	70,0
томаты (помидоры)	152,8	172,8	126,6	108,5	99,9	89,2
огурцы	97,1	143,7	115,0	110,6	122,4	84,8
лук репчатый	115,9	98,8	90,6	141,3	142,9	65,6
капуста	131,4	158,6	94,1	139,0	118,9	58,7
морковь столовая	94,0	130,0	85,8	117,8	136,3	87,2
свекла столовая	104,2	126,6	88,3	144,8	137,9	63,7
Плоды косточковых культур	101,6	140,2	128,4	109,5	180,2	107,8
Плоды семечковых культур	131,2	105,0	99,6	96,3	113,8	108,8
Плоды ягодных культур	109,7	138,0	127,6	104,9	133,0	111,8
Виноград	121,7	96,3	84,5	85,9	97,7	104,0
Культуры бахчевые продовольственные	103,3	111,5	112,1	85,5	98,6	75,7

	2007	2008	2009	2010	2011	2012
Продукция животноводства	113,0	124,0	111,8	103,8	107,5	106,3
Скот крупный рогатый, овцы и козы, свиньи и птица сельскохозяйственная (в живом весе)	102,0	123,1	121,6	100,8	105,8	107,4
скот крупный рогатый живой	103,2	110,8	120,2	105,3	119,8	116,2
овцы и козы живые	100,9	119,6	108,6	110,5	98,7	97,8
свиньи живые	84,0	143,5	112,6	91,8	105,9	111,8
птица сельскохозяйственная живая	112,9	117,3	127,5	103,5	104,1	105,8
Молоко сырое крупного рогатого скота	122,2	126,0	89,3	130,8	112,6	97,4
Яйца куриные	127,2	124,7	95,4	96,0	111,2	108,0
Шерсть стриженная невытая	101,5	122,9	124,7	102,8	-	-

21.21 Средние цены производителей сельскохозяйственной продукции

(по выборочному кругу сельхозпредприятий;
в среднем за год; руб. за тонну)

	2007	2008	2009	2010	2011	2012
Зерновые и зернобобовые культуры	4571	4822	4240	4031	5584	7431
пшеница	4558	4863	4138	3873	5431	7420
рожь	5100	-	4927	-	-	-
просо	3353	3573	5037	2160	4000	4943
гречиха	6619	11000	5786	-	-	-
кукуруза	5230	3423	3389	4350	6109	6513
ячмень	3859	4706	3370	3069	5160	7221
зернобобовые культуры	-	-	6204	4616	6602	9151
овес	3521	3308	4064	4203	4966	5200
Семена подсолнечника	8814	11317	8378	10207	13595	13385
Сахарная свекла	995	975	1065	1563	1358	1317
Картофель	7037	6098	6729	6301	6801	6093
Овощи свежие или охлажденные	13085	9836	9832	11219	12701	11134
томаты (помидоры)	13686	5536	10149	8991	18763	25292
огурцы	24832	28606	37557	44073	45618	38996
лук репчатый	6460	4290	3736	5753	6088	4449
капуста	5126	4470	4804	6541	5560	6609
морковь столовая	6204	5561	5612	6296	5801	8068
свекла столовая	4391	4348	5140	4823	4652	4592
Плоды косточковых культур	-	48399	32994	12360	37032	35360
Плоды семечковых культур	10507	16067	18379	19332	19249	17544
Плоды ягодных культур	-	73380	73417	47408	43892	66243
Виноград	11000	14629	27182	18440	15080	26031
Культуры бахчевые продовольственные	2497	4608	2981	3121	3390	-

Цены и тарифы

Продолжение

	2007	2008	2009	2010	2011	2012
Скот крупный рогатый, овцы и козы, свиньи и птица сельскохозяйственная (в живом весе)	36797	47504	60268	62117	66074	68836
скот крупный рогатый живой	38401	44369	49973	54338	73880	81280
овцы и козы живые	28512	33746	42378	47687	60894	60000
свиньи живые	39309	58367	63117	61121	71606	77311
птица сельскохозяйственная живая	35507	41838	61271	63242	64841	66642
Молоко сырое крупного рогатого скота	8443	10716	9821	12876	14496	13421
Яйца куриные, за 1000 шт.	2087	2661	2478	2410	2687	2864
Шерсть стриженная невытая	26151	44498	38400	50267	-	-

21.22 Индексы цен строительной продукции

(декабрь к декабрю предыдущего года; в процентах)

	2007	2008	2009	2010	2011	2012
Сводный индекс цен строительной продукции	116,4	117,9	103,6	107,0	105,9	104,7
в том числе индексы цен:						
производителей в строительстве (строительно-монтажные работы)	120,5	121,8	103,4	107,8	107,6	104,9
на машины и оборудование, используемые в строительстве	110,4	113,3	102,9	105,0	103,8	104,2
на прочие капитальные работы и затраты	129,2	113,8	107,1	110,8	105,8	112,9

**21.23 Индексы цен производителей в строительстве
по видам экономической деятельности**
(декабрь к декабрю предыдущего года; в процентах)

	2007			2008		
	Сводный индекс цен	из него индекс цен		Сводный индекс цен	из него индекс цен	
		производителей в строительстве (строительно-монтажные работы)	на машины и оборудование, используемые в строительстве		производителей в строительстве (строительно-монтажные работы)	на машины и оборудование, используемые в строительстве
Всего	116,4	120,5	110,4	117,9	121,8	113,3
Сельское хозяйство, охота и лесное хозяйство	118,2	121,6	111,1	113,1	122,1	113,9
Рыболовство, рыбоводство и предоставление услуг в этих областях	116,0	122,0	107,7	116,1	122,7	113,6
Добыча полезных ископаемых	113,3	120,6	111,2	116,8	122,4	115,4
Обрабатывающие производства	114,8	120,4	111,4	116,3	120,9	114,0
Производство и распределение электроэнергии, газа и воды	118,5	119,7	113,7	120,0	122,2	115,4
Строительство	117,6	121,6	110,6	117,8	119,9	112,6
Оптовая и розничная торговля; ремонт автотранспортных средств, мотоциклов, бытовых изделий и предметов личного пользования	112,5	120,7	110,0	118,3	121,9	113,2
Деятельность гостиниц и ресторанов	112,4	121,4	106,3	113,9	126,9	106,1
Транспорт и связь	114,9	122,8	106,9	119,6	122,1	110,8
Финансовая деятельность	113,7	120,1	109,6	115,5	123,6	111,1
Операции с недвижимым имуществом, аренда и предоставление услуг	117,0	118,3	109,2	120,0	121,7	110,5
Государственное управление и обеспечение военной безопасности; обязательное социальное обеспечение	115,4	120,1	109,1	118,4	123,6	108,5
Образование	114,4	119,6	109,5	114,1	121,7	109,5
Здравоохранение и предоставление социальных услуг	110,0	122,4	109,1	110,0	119,8	109,4
Предоставление прочих коммунальных, социальных и персональных услуг	116,2	120,5	110,8	117,3	123,4	113,2

Цены и тарифы

Продолжение

	2009			2010		
	Сводный индекс цен	из него индекс цен		Сводный индекс цен	из него индекс цен	
		производителей в строительстве (строительно-монтажные работы)	на машины и оборудование, используемые в строительстве		производителей в строительстве (строительно-монтажные работы)	на машины и оборудование, используемые в строительстве
Всего	103,6	103,4	102,9	107,0	107,8	105,0
Сельское хозяйство, охота и лесное хозяйство	102,9	103,2	104,0	105,4	107,7	101,6
Рыболовство, рыбоводство и предоставление услуг в этих областях	100,8	102,7	99,6	108,4	108,1	108,4
Добыча полезных ископаемых	104,7	104,0	104,1	105,4	108,0	103,3
Обрабатывающие производства	104,5	103,0	104,1	105,8	107,8	103,9
Производство и распределение электроэнергии, газа и воды	104,1	102,9	103,4	106,8	109,0	102,1
Строительство	105,2	104,3	103,7	106,9	107,5	105,7
Оптовая и розничная торговля; ремонт автотранспортных средств, мотоциклов, бытовых изделий и предметов личного пользования	103,6	102,9	105,1	106,7	107,8	104,6
Деятельность гостиниц и ресторанов	109,4	104,2	111,3	107,1	107,6	106,0
Транспорт и связь	101,3	103,3	98,6	109,3	107,6	110,7
Финансовая деятельность	104,2	104,4	103,3	105,8	107,7	103,6
Операции с недвижимым имуществом, аренда и предоставление услуг	104,4	103,9	103,6	107,3	108,1	105,3
Государственное управление и обеспечение военной безопасности; обязательное социальное обеспечение	104,4	104,4	103,4	106,8	107,7	104,6
Образование	103,3	103,2	103,0	105,3	108,0	104,3
Здравоохранение и предоставление социальных услуг	103,5	103,1	103,4	105,0	107,1	104,8
Предоставление прочих коммунальных, социальных и персональных услуг	105,2	104,4	103,8	104,4	107,6	102,1

Цены и тарифы

Продолжение

	2011			2012		
	Сводный индекс цен	из него индекс цен		Сводный индекс цен	из него индекс цен	
		производителей в строительстве (строительно-монтажные работы)	на машины и оборудование, используемые в строительстве		производителей в строительстве (строительно-монтажные работы)	на машины и оборудование, используемые в строительстве
Всего	105,9	107,6	103,8	104,7	104,9	104,2
Сельское хозяйство, охота и лесное хозяйство	106,5	107,8	106,1	105,8	104,6	103,5
Рыболовство, рыбоводство и предоставление услуг в этих областях	106,7	108,6	105,1	105,1	105,4	105,0
Добыча полезных ископаемых	106,3	107,1	105,7	103,8	104,8	103,2
Обрабатывающие производства	105,4	107,8	103,2	105,0	104,8	105,1
Производство и распределение электроэнергии, газа и воды	105,8	108,3	102,5	104,9	104,1	105,1
Строительство	107,3	107,8	105,0	104,6	104,9	103,4
Оптовая и розничная торговля; ремонт автотранспортных средств, мотоциклов, бытовых изделий и предметов личного пользования	106,4	108,3	101,4	103,8	105,1	102,8
Деятельность гостиниц и ресторанов	107,7	107,3	108,0	105,5	105,6	105,4
Транспорт и связь	105,4	108,3	103,7	104,7	105,0	104,4
Финансовая деятельность	105,6	107,0	104,4	104,8	104,9	104,7
Операции с недвижимым имуществом, аренда и предоставление услуг	105,8	106,9	103,8	105,1	105,3	103,8
Государственное управление и обеспечение военной безопасности; обязательное социальное обеспечение	105,7	107,0	103,1	105,0	105,4	103,9
Образование	104,5	106,6	103,3	104,8	105,4	104,0
Здравоохранение и предоставление социальных услуг	103,5	107,4	103,2	104,0	103,4	104,0
Предоставление прочих коммунальных, социальных и персональных услуг	106,4	107,1	105,1	105,4	105,3	105,2

**21.24 Индексы тарифов на грузовые перевозки
основными видами транспорта**

(декабрь к декабрю предыдущего года; в процентах)

	2007	2008	2009	2010	2011	2012
Транспорт – всего	103,8	113,0	110,7	109,3	108,8	104,4
в том числе:						
железнодорожный	103,6	113,0	110,6	109,5	108,7	104,3
автомобильный	101,7	112,1	101,2	90,5	111,4	100,0
внутренний						
водный	122,7	115,8	134,2	114,0	105,9	115,2
воздушный	100,8	204,5	68,4	98,8	87,8	99,8

21.25 Индексы тарифов на услуги связи для юридических лиц

(декабрь к декабрю предыдущего года; в процентах)

	2007	2008	2009	2010	2011	2012
Услуги связи – всего	78,3	108,6	102,9	107,6	103,8	101,6
из них						
услуги национальной почты ¹	111,3	123,4	120,2	120,8	114,9	107,7
услуги местной телефонной связи ²	103,3	95,1	102,3	105,7	108,1	103,0
услуги междугородной телефонной связи	100,0	81,3	100,0	100,0	100,0	100,0
услуги документальной электросвязи	100,0	141,8	126,6	105,8	104,0	103,1
услуги связи по передаче данных по каналам связи	105,2	125,0	100,0	113,3	100,0	100,0
услуги проводного вещания	116,7	142,9	150,0	116,7	114,3	100,0
услуги подвижной связи ³	39,7	100,0	100,0	100,0	100,0	100,0

До 2011 года услуги:

¹ почтовой связи² городской телефонной связи³ беспроводной связи.

ВНЕШНЕЭКОНОМИЧЕСКАЯ ДЕЯТЕЛЬНОСТЬ

Внешняя торговля

22

Внешняя торговля

22.1	Внешняя торговля области	856
22.2	Распределение объемов экспорта и импорта области по странам	859
22.3	Товарная структура экспорта в страны вне СНГ	860
22.4	Товарная структура импорта из стран вне СНГ	861
22.5	Распределение экспорта основных товаров области по отдельным странам вне СНГ в 2012 году	862
22.6	Распределение импорта основных товаров в область по отдельным странам вне СНГ в 2012 году	863
22.7	Товарная структура экспорта в страны СНГ	864
22.8	Товарная структура импорта из стран СНГ	865
22.9	Распределение экспорта основных товаров области в страны СНГ в 2012 году	866
22.10	Распределение импорта основных товаров в область по странам СНГ в 2012 году	868

Раздел включает статистические данные о внешней торговле области со странами вне СНГ и странами СНГ.

Внешняя торговля

Экспорт – вывоз за границу товаров и услуг для реализации на внешних рынках.

В цену экспортируемого товара включают его стоимость и расходы по доставке до сухопутной границы или до порта отгрузки.

Импорт – ввоз из-за границы товаров и услуг для реализации на внутреннем рынке страны-импортера.

В цену импортируемого товара включается его стоимость и расходы по страхованию и транспортировке товара до границы страны-импортера.

Внешнеторговый оборот – сумма экспорта и импорта.

Сальдо внешней торговли рассчитывается во внутренних ценах как разница между экспортом и импортом и включает в себя оборот области по торговле со странами как дальнего, так и ближнего зарубежья. Положительное сальдо - если экспорт превышает импорт, отрицательное (ставится знак “ - “) – импорт превышает экспорт.

Все показатели приведены на основе данных таможенной статистики внешней торговли, разрабатываемых Федеральной таможенной службой.

22.1 Внешняя торговля области

(в фактически действовавших ценах; млн. долларов США)

	Всего	В том числе	
		со странами вне СНГ	со странами СНГ

Внешнеторговый оборот

2007	7591,3	4529,2	3062,1
2008	9687,8	6012,4	3675,4
2009	5536,9	3720,1	1816,7
2010	7358,2	4875,8	2482,3
2011	10354,3	6785,8	3568,5
2012	10673,7	7677,0	2996,7

Экспорт

2007	2965,0	2188,3	776,7
2008	3721,0	2747,1	973,9
2009	2470,5	1981,7	488,7
2010	3300,6	2756,7	543,8
2011	5140,3	4338,6	801,7
2012	5717,0	4724,2	992,9

Импорт

2007	4626,3	2340,9	2285,4
2008	5966,8	3265,3	2701,5
2009	3066,4	1738,4	1328,0
2010	4057,6	2119,1	1938,5
2011	5214,0	2447,2	2766,8
2012	4956,6	2952,8	2003,8

Товарная структура экспорта и импорта области
(в процентах)

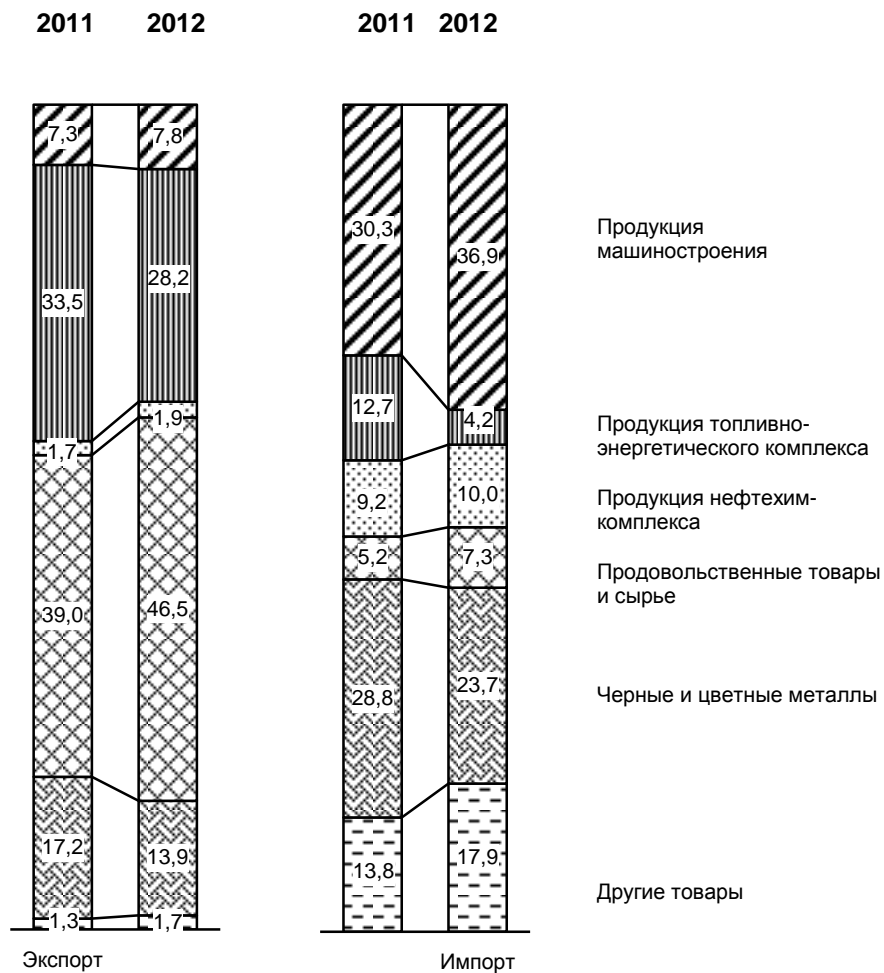

**География экспорта Ростовской области
по странам с наиболее значительными объемами
в 2012 году**



Северная Америка

Канада
США

Южная Америка

Бразилия

Африка

Египет
Ливия

Азия

Израиль
Индия
Иран
Китай
Сирия
Турция
Япония

Европа

Австрия
Болгария
Великобритания
Германия
Греция
Испания
Италия
Нидерланды
Польша
Словакия
Франция
Чешская Республика
Швейцария

Страны СНГ

Азербайджан
Армения
Киргизия
Молдавия
Таджикистан
Туркмения
Узбекистан
Украина

**22.2 Распределение объемов экспорта и импорта области
по странам**
(млн. долларов США)

	Экспорт			Импорт		
	2010	2011	2012	2010	2011	2012
Австрия	5,7	9,5	5,2	30,0	32,5	47,7
Болгария	7,9	21,3	11,9	22,5	12,8	17,4
Бразилия	2,0	1,6	2,2	21,6	28,8	36,4
Великобритания	6,7	7,3	27,4	45,5	47,5	55,5
Германия	55,2	59,5	44,5	201,0	239,2	255,3
Греция	38,1	59,5	42,1	18,0	32,8	30,4
Египет	229,4	368,2	360,3	2,8	7,1	9,4
Израиль	88,3	96,2	79,0	1,8	5,3	4,1
Индия	17,6	55,3	56,2	10,6	8,6	13,8
Иран	108,5	177,9	108,2	1,1	2,0	1,8
Испания	37,4	59,2	75,5	29,5	34,2	50,7
Италия	509,1	616,5	567,8	90,0	170,0	163,9
Канада	14,4	13,5	24,4	20,1	38,4	86,5
Китай	27,5	1,2	5,5	710,8	711,3	793,7
Республика Корея	1,4	3,3	2,0	155,8	135,5	67,1
Ливия	33,8	16,1	31,3	-	-	-
Нидерланды	9,4	1,0	8,7	19,6	26,1	25,8
Польша	8,6	13,4	21,2	37,3	54,7	63,2
Сирия	19,4	32,0	2,9	0,6	1,3	0,1
Словакия	5,1	8,1	5,4	16,7	15,6	12,5
США	126,3	62,7	95,1	46,7	94,8	136,2
Турция	483,2	956,7	1493,8	269,8	359,0	433,5
Франция	1,8	4,8	30,2	35,8	45,4	182,3
Чешская Республика	1,0	2,6	1,6	29,9	36,9	31,6
Швейцария	569,3	747,3	688,6	17,5	14,7	11,9
Япония	8,4	11,3	7,0	18,0	20,1	58,8
Азербайджан	31,8	90,9	74,9	5,4	7,2	20,6
Армения	28,5	39,3	47,8	1,2	1,6	2,9
Киргизия	14,1	16,0	15,6	1,9	1,0	0,4
Молдавия	26,2	51,2	45,6	24,4	35,4	32,9
Таджикистан	5,0	1,8	6,2	5,9	5,9	0,8
Туркмения	16,1	27,4	43,3	4,6	8,9	11,2
Узбекистан	73,5	84,4	70,7	29,6	29,2	29,6
Украина	291,4	489,0	278,8	1848,4	2670,3	1835,5

22.3 Товарная структура экспорта в страны вне СНГ
(в процентах)

	2007	2008	2009	2010	2011	2012
Экспорт, всего	100	100	100	100	100	100
из него:						
продовольственные товары и сырье	62,6	45,7	60,4	31,6	42,1	51,6
продукция топливно- энергетического комплекса	8,7	11,8	5,7	39,2	33,9	29,5
продукция химического комплекса	1,8	1,5	1,6	1,5	1,2	1,2
черные и цветные металлы	17,9	19,6	14,9	19,9	18,5	12,8
продукция машиностроения	7,3	20,5	16,8	7,4	3,5	4,5

22.4 Товарная структура импорта из стран вне СНГ
(в процентах)

	2007	2008	2009	2010	2011	2012
Импорт, всего	100	100	100	100	100	100
из него:						
продовольственные товары и сырье	3,2	3,3	6,8	6,8	6,0	7,8
продукция топливно- энергетического комплекса	2,7	1,9	2,3	2,9	2,9	2,4
продукция химического комплекса	9,2	9,8	12,5	15,1	17,1	14,6
черные и цветные металлы	7,0	4,6	4,9	13,5	7,5	7,5
продукция машиностроения	66,1	65,0	59,1	43,7	45,4	46,2

**22.5 Распределение экспорта основных товаров области
по отдельным странам вне СНГ
в 2012 году**

	Бол- гария	Ита- лия	Тур- ция	Гре- ция	Гер- мания	Египет	Кипр
Пшеница и меслин, тыс. тонн	-	57,1	1259,5	109,3	-	646,5	9,2
Ячмень, тыс. тонн	-		17,2	2,8	-	11,9	16,5
Масло подсолнечное, тыс. тонн	-	34,7	297,4	3,2	0,1	158,3	-
Кукуруза, тыс.тонн	-	41,5	114,2	33,1	-	-	14,2
Уголь каменный, тыс. тонн	107,2	12,8	150,8	0,2	-	14,8	-
Нефтепродукты, тыс.тонн	-	404,9	321,5				
Отходы и лом черных металлов, тыс. тонн	-	-	899,2	2,9	1,0	-	-
Сельскохозяйст- венные машины и механизмы, тонн	138,5	-	265,4	-	-	-	-
Электроды графитированные, тонн	232,1	1974,2	382,6	114,8	1080,1	-	-
Полуфабрикаты из железа, тыс. тонн	-	9,6	30,3	-	0,5	5,0	-
Жмыхи, получаемые при извлечении растительных масел, тыс. тонн	-	304,2	188,2	2,1	-	-	25,8
Трубы, фитинги и другие соединения из пластмасс, тонн	147,6	9,6	34,7	2,1	141,1	69,9	-

**22.6 Распределение импорта основных товаров в область
по отдельным странам вне СНГ
в 2012 году**

	Германия	Китай	Турция	Италия	Республика Корея
Нефть и нефтепродукты, тыс. тонн	2,6	0,02	0,01	0,1	0,1
Моющие средства, включая мыло, тонн	933,0	140,8	621,6	76,4	-
Хлопчатобумажные ткани, тыс. кв. м	-	19747,6	1277,3	-	3,5
Посуда столовая, керамическая, тонн	0,7	1797,8	-	0,2	-
Оборудование для производства табака, тыс. долл.	219,2	-	-	-	-
Части к авто-транспорту, тонн	589,5	13707,4	162,8	81,9	2115,1
Прицепы и полуприцепы, их части, тонн	463,7	12218,6	399,6	92,2	-
Двигатели внутреннего сгорания, штук	477	26474	-	2	1700
Части к двигателям внутреннего сгорания, тыс. долларов	111,5	208,4	-	0,7	107,7
Насосы, тонн	326,6	4786,4	143,1	56,2	8,7
Холодильное оборудование, тыс. долларов	349,7	7815,9	268,2	391,4	54,6
Печатное оборудование, тыс. долларов	1617,0	1343,9	199,0	109,9	-
Швейное оборудование, тыс. долларов	1310,7	4152,4	22,5	1610,5	-
Металлопрокатное оборудование, тыс. дол.	9684,6	1153,4	197,3	8107,8	-

22.7 Товарная структура экспорта в страны СНГ

	2007	2008	2009	2010	2011	2012
Экспорт, всего	100	100	100	100	100	100
из него:						
продовольственные товары и сырье	17,0	16,4	20,8	22,1	22,3	22,5
продукция топливно- энергетического комплекса	14,7	16,9	8,8	14,9	31,5	21,8
продукция химического комплекса	8,3	7,4	8,0	5,7	4,0	5,2
черные и цветные металлы	21,4	16,3	14,6	15,9	10,3	19,6
продукция машиностроения	30,5	36,7	38,2	35,2	27,5	23,5

22.8 Товарная структура импорта из стран СНГ
(в процентах)

	2007	2008	2009	2010	2011	2012
Импорт, всего	100	100	100	100	100	100
из него:						
продовольственные товары и сырье	4,7	3,7	5,8	7,6	4,5	6,6
продукция топливно- энергетического комплекса	0,6	11,5	10,9	12,5	21,4	7,0
продукция химического комплекса	2,7	3,1	4,1	2,6	2,3	3,3
черные и цветные металлы	63,9	46,2	39,2	46,4	47,6	47,4
продукция машиностроения	21,6	29,9	33,3	23,8	16,9	23,1

**22.9 Распределение экспорта
основных товаров области в страны СНГ
в 2012 году**

	Украи- на	Молда- вия	Азер- байд- жан	Узбе- кистан
Уголь каменный, тыс. тонн	1034,9	0,03	-	-
Трубы стальные, тыс. тонн	-	-	62,0	-
Двигатели и генераторы электрические, тыс. долл.	285,2	1,3	0,3	-
Сельскохозяйственные машины и механизмы, тонн	628,7	327,8	5,1	31,7
Электроды графитированные, тонн	2985,9	1,6	-	1057,8
Части подшипников, тонн	79,6	14,5	0,3	-
Трубы, шланги, фитинги пластмассовые, тонн	2557,5	11,3	0,1	4,5
Лакокрасочные материалы, тонн	2040,5	53,5	-	-
Масло подсолнечное, тыс. тонн	0,1	0,1	0,5	36,2
Зерновые культуры, тыс. тонн	0,02	-	25,8	-
Мыло и моющие средства, тонн	20,0	38,8	-	150,0
Табачные изделия, тонн	331,9	5264,5	-	48,6
Облицовочные плитки, тыс. кв. м	186,7	-	-	-
Арматура для трубопро- водов, тонн	93,7	1,9	0,02	-

Внешнеэкономическая деятельность

Продолжение

	Армения	Таджи- кистан	Киргизия	Турк- мения
Уголь каменный, тыс. тонн	-	-	-	0,1
Масло подсолнечное, тыс. тонн	4,3	1,7	7,0	2,1
Трубы стальные, тыс. тонн	0,4	-	0,1	-
Трубы, шланги, фитинги пластмассовые, тонн	15,2	50,5	12,4	6,9
Лакокрасочные материалы, тонн	0,7	903,0	1753,6	332,5
Табачные изделия, тонн	12,7	23,7	27,1	79,5
Зерновые культуры, тыс. тонн	145,4	-	-	-
Мыло и моющие средства, тонн	1,0	-	-	-
Облицовочные плитки, тыс. кв. м	-	-	64,7	-
Арматура для трубопроводов, тонн	0,02	-	-	0,1
Сельскохозяйственные машины и механизмы, тонн	18,3	27,2	30,4	-
Части подшипников, тонн	0,2	-	0,4	0,5

**22.10 Распределение импорта
основных товаров в область по странам СНГ
в 2012 году**

	Украина	Молдавия	Азербайджан	Узбекистан
Овощи, тонн	396,6	3160,0	141,4	-
Фрукты и ягоды свежие, тонн	997,4	611,0	457,0	-
Консервированные овощи, тонн	197,0	61,1	-	-
Овощи бобовые сушеные, тонн	-	-	-	311,8
Фрукты сушеные, тонн	-	65,5	-	-
Трикотажная одежда, тонн	1613,0	-	-	233,3
Консервированные фрукты, тонн	143,2	-	91,4	-
Воды, включая минеральные и газированные, тонн	15667,0	-	28,6	-

Внешнеэкономическая деятельность

Продолжение

	Киргизия	Армения	Таджикистан
Фрукты сушеные, тонн	-	-	67,4
Консервированные овощи, тонн	-	0,2	4,0
Трикотажная одежда. тонн	-	1,2	-
Консервированные фрукты. тонн	-	-	4,0
Воды, включая минеральные и газированные, тонн	-	248,6	-

ПРИВАТИЗАЦІЯ

23

Приватизация

Приватизация

23.1	Поступление средств от приватизации государственного и муниципального имущества и их распределение	874
23.2	Распределение средств, полученных от приватизации государственного и муниципального имущества по формам собственности в 2012 году	875
23.3	Приватизация жилищного фонда	876

Приватизация

Приватизация государственного и муниципального имущества – возмездное отчуждение находящегося в собственности Российской Федерации, субъектов Российской Федерации или муниципальных образований имущества (объектов приватизации) в собственность физических и юридических лиц.

Государственной собственностью является имущество, принадлежащее на праве собственности Российской Федерации (федеральная собственность), и имущество, принадлежащее на праве собственности субъектам Российской Федерации - республикам, краям, областям, городам федерального значения, автономной области, автономным округам (собственность субъекта Российской Федерации).

Земля и другие природные ресурсы, не находящиеся в собственности граждан, юридических лиц либо муниципальных образований, являются государственной собственностью.

Имущество, принадлежащее на праве собственности городским и сельским поселениям, а также другим муниципальным образованиям, является **муниципальной собственностью**.

Приватизация жилья – бесплатная передача в собственность граждан на добровольной основе занимаемых ими жилых помещений в государственном и муниципальном жилищном фонде.

23.1 Поступление средств от приватизации государственного и муниципального имущества и их распределение
(тыс. рублей)

	2007	2008	2009	2010	2011	2012
Получено денежных средств (включая средства от предприятий, приватизированных в прошлые годы) – всего	1181876	1862369	905106	1111411	2431059	1380923
в том числе от приватизации государственного и муниципального имущества:						
муниципальной собственности	904331	1360144	846529	1060278	1178762	1229991
собственности субъектов Российской Федерации	176241	416828	58577	38853	39976	101118
Перечислено денежных средств, полученных от покупателей государственного и муниципального имущества – всего	1166549	1878370 ¹	899854	1117008 ¹	2424887	1385238
в том числе:						
в муниципальные бюджеты	724900	866629	613876	841771	958660	1084379
в бюджет субъекта Российской Федерации	316504	926101	285978	262957	253906	251045
в федеральный бюджет	101304	85640	-	12280	1212321	49814
на покрытие расходов на организацию и проведение приватизации ²	23757	-	-	-	-	-
прочие перечисления	84	-	-	-	-	-

¹ Показатель «Перечислено денежных средств, полученных от покупателей государственного и муниципального имущества» включает денежные средства, полученные от приватизации, осуществленной в предыдущем периоде.

² Согласно приказу Росстата об утверждении формы от 17.11.2008 года № 279 данный показатель исключен из формы статистической отчетности.

**23.2 Распределение средств, полученных от приватизации
государственного и муниципального имущества
по формам собственности
в 2012 году
(тыс. рублей)**

	Всего	Объекты собственности					
		муниципальной		субъектов Российской Федерации		федеральной	
		всего	в % к итогу	всего	в % к итогу	всего	в % к итогу

Перечислено денежных средств, полученных от покупателей государственного и муниципального имущества – всего	1385238	1234306	89,1	101118	7,3	49814	3,6
в том числе:							
в муниципальные бюджеты	1084379	1019380	94,0	64999	6,0	-	-
в бюджет субъекта Российской Федерации	251045	214926	85,6	36119	14,4	-	-
в федеральный бюджет	49814	-	-	-	-	49814	100,0
прочие перечисления	-	-	-	-	-	-	-

23.3 Приватизация жилищного фонда

	2007	2008	2009	2010	2011	2012
Число приватизированных жилых помещений за год, тыс. ед.	11,9	11,5	16,9	12,0	3,7	7,3
Число деприватизированных жилых помещений за год, тыс. ед.	0,1	0,2	0,1	0,1	0,1	0,1
Число приватизированных квартир за год, тыс. ед.	10,1	9,9	14,5	10,4	3,0	6,2
Удельный вес приватизированных квартир в общем числе квартир, подлежащих приватизации ¹ , %	73,9	75,1	79,5	79,8	80,1	80,5
Число приватизированных квартир с начала приватизации, тыс. ед.	631,8	641,7	655,9	666,2	669,3	675,5

¹ Расчет произведен в соответствии с Методологией Росстата.

**СРАВНИТЕЛЬНЫЕ ДАННЫЕ
ПО СУБЪЕКТАМ РФ,
РАСПОЛОЖЕННЫМ НА
ТЕРРИТОРИИ ЮЖНОГО
ФЕДЕРАЛЬНОГО ОКРУГА**

24

Население

Рынок труда

Уровень жизни населения

Макроэкономические показатели

Предприятия и организации

*Добывающие, обрабатывающие производства,
производство и распределение электроэнергии,
газа и воды*

Сельское хозяйство

Строительство

Инвестиции

Торговля

Цены

Финансы крупных и средних организаций

Сравнительные данные по субъектам РФ, расположенным на территории
Южного федерального округа

Население

24.1	Оценка численности постоянного населения	880
24.2	Коэффициенты естественного прироста, убыли (-) населения	882
24.3	Коэффициенты младенческой смертности	882

Рынок труда

24.4	Среднегодовая численность занятых в экономике	883
24.5	Численность официально зарегистрированных безработных	883

Уровень жизни населения

24.6	Денежные доходы в среднем на душу населения в месяц	884
24.7	Реальные денежные доходы населения	884
24.8	Потребительские расходы в среднем на душу населения в месяц	885
24.9	Среднемесячная начисленная заработная плата	887
24.10	Число образовательных учреждений высшего профессионального образования	888
24.11	Численность студентов образовательных учреждений высшего профессионального образования	888

Макроэкономические показатели

24.12	Валовой региональный продукт	889
24.13	Индексы физического объема валового регионального продукта	889

Предприятия и организации

24.14	Число предприятий и организаций, зарегистрированных в Статрегистре на 1 января 2013 года	890
24.15	Распределение предприятий и организаций по формам собственности на 1 января 2013 года	890

**Добывающие, обрабатывающие производства,
производство и распределение электроэнергии,
газа и воды**

24.16	Индекс промышленного производства	891
24.17	Индекс производства по виду деятельности «Добыча полезных ископаемых»	891
24.18	Индекс производства по виду деятельности «Обрабатывающие производства»	892

Сравнительные данные по субъектам РФ, расположенным на территории
Южного федерального округа

24.19	Индекс производства по виду деятельности «Производство и распределение электроэнергии, газа и воды»	892
24.20	Отгружено товаров собственного производства, выполнено работ и услуг собственными силами по виду экономической деятельности «Добыча полезных ископаемых»	894
24.21	Отгружено товаров собственного производства, выполнено работ и услуг собственными силами по виду экономической деятельности «Обрабатывающие производства»	894
24.22	Отгружено товаров собственного производства, выполнено работ и услуг собственными силами по виду экономической деятельности «Производство и распределение электроэнергии, газа и воды»	895
Сельское хозяйство		
24.23	Продукция сельского хозяйства	896
24.24	Индексы производства продукции сельского хозяйства	896
24.25	Валовые сборы основных сельскохозяйственных культур в хозяйствах всех категорий	897
24.26	Структура производства основных видов продукции растениеводства по категориям хозяйств в 2012 году	898
24.27	Производство основных продуктов животноводства в хозяйствах всех категорий	899
24.28	Структура производства основных продуктов животноводства по категориям хозяйств в 2012 году	900
Строительство		
24.29	Ввод в действие жилых домов	901
Инвестиции		
24.30	Инвестиции в основной капитал	903
24.31	Индексы физического объема инвестиций в основной капитал	903
Торговля		
24.32	Оборот розничной торговли	904
24.33	Индексы физического объема оборота розничной торговли	904
Цены		
24.34	Индексы потребительских цен	906
24.35	Индексы цен производителей промышленных товаров	906
Финансы крупных и средних организаций		
24.36	Сальдированный финансовый результат (прибыль минус убыток) деятельности организаций	907
24.37	Удельный вес убыточных организаций	907

Сравнительные данные по субъектам РФ, расположенным на территории Южного федерального округа

Раздел подготовлен на основе данных Федеральной службы государственной статистики (Росстата), территориальных органов Росстата и содержит отдельные показатели экономического и социального развития субъектов РФ, расположенных на территории Южного федерального округа, в динамике за 2007-2012 гг. Отдельные показатели за 2012 год приведены по оперативным данным и в дальнейшем могут быть уточнены.

Население

24.1 Оценка численности постоянного населения¹ (на 1 января; тыс. человек)

	2008	2009	2010	2011	2012	2013
Республика Адыгея	437,9	439,4	439,8	439,9	442,5	444,4
Республика Калмыкия	291,7	290,3	289,7	288,9	286,7	284,1
Краснодарский край	5170,7	5194,4	5214,2	5230,0	5284,5	5330,2
Астраханская область	1005,9	1009,9	1011,1	1009,8	1015,0	1013,8
Волгоградская область	2623,1	2618,1	2614,2	2607,5	2594,8	2583,0
Ростовская область	4297,6	4292,5	4284,8	4275,2	4260,6	4254,6

¹ На 1 января 2008-2011 гг. данные пересчитаны с учетом итогов ВПН-2010.

**Удельный вес городского и сельского населения
в общей численности постоянного населения
на 01.01.2013 г.**

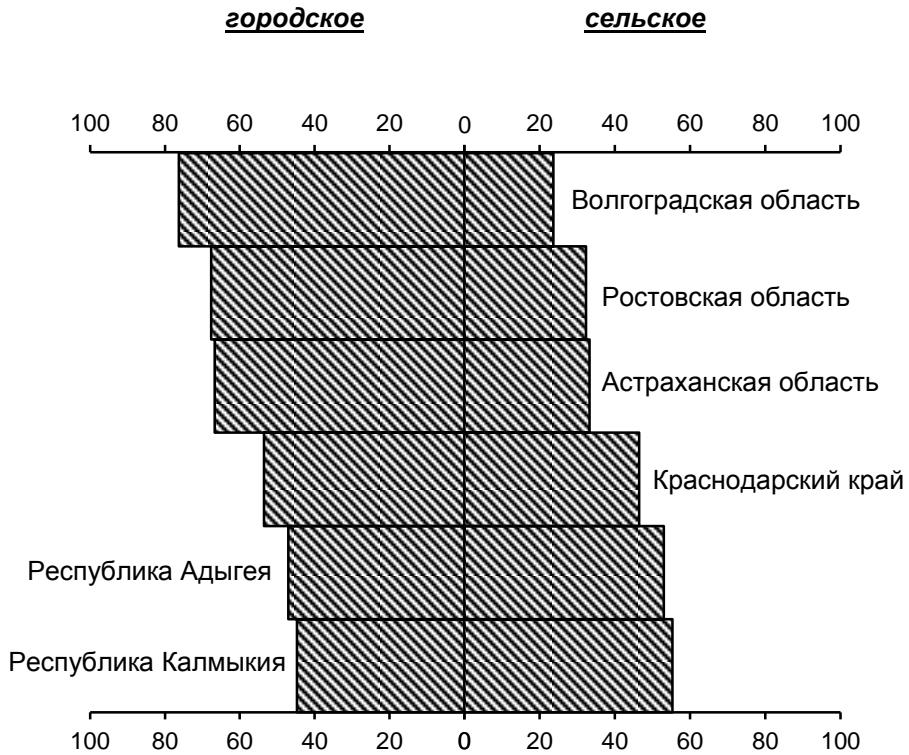

**24.2 Коэффициенты естественного прироста,
убыли (-) населения¹**
(на 1000 населения)

	2007	2008	2009	2010	2011	2012
Республика Адыгея	-2,8	-2,2	-1,6	-1,2	-1,2	-0,5
Республика Калмыкия	3,5	4,8	4,0	4,3	4,5	4,9
Краснодарский край	-3,1	-2,1	-1,3	-1,3	-1,3	-0,2
Астраханская область	-0,6	0,6	0,8	0,7	1,2	2,4
Волгоградская область	-3,9	-3,2	-3,1	-3,4	-2,6	-1,9
Ростовская область	-4,7	-4,2	-3,7	-3,8	-3,4	-2,3

¹ За 2007-2010 гг. показатели рассчитаны с использованием численности населения, пересчитанной с учетом итогов ВПН-2010.

24.3 Коэффициенты младенческой смертности
(число детей, умерших в возрасте до 1 года, на 1000 родившихся живыми)

	2007	2008	2009	2010	2011	2012
Республика Адыгея	9,0	8,5	7,2	7,3	5,6	7,9
Республика Калмыкия	10,0	11,5	12,8	9,5	5,7	7,7
Краснодарский край	7,7	7,1	5,9	5,2	6,1	6,6
Астраханская область	9,8	8,4	8,2	7,7	7,2	9,3
Волгоградская область	10,9	12,0	9,8	9,8	9,1	11,1
Ростовская область	12,5	10,1	9,1	7,6	7,6	9,1

Рынок труда

24.4 Среднегодовая численность занятых в экономике

(тыс. человек)

	2007	2008	2009	2010	2011	2012
Республика Адыгея	153,2	153,5	152,8	152,4	151,9	152,0
Республика Калмыкия	115,7	114,5	114,1	114,0	113,6	113,0
Краснодарский край	2237,3	2280,3	2270,3	2274,2	2288,5	2328,3
Астраханская область	457,9	463,0	446,3	447,7	448,5	442,5
Волгоградская область	1258,4	1258,8	1254,2	1229,7	1226,1	1252,9
Ростовская область	1915,1	1930,6	1901,5	1895,7	1902,2	1912,4

24.5 Численность официально зарегистрированных безработных

(по данным органов государственной службы занятости;
на конец года; тыс. человек)

	2007	2008	2009	2010	2011	2012
Республика Адыгея	8,4	6,5	5,3	4,5	4,1	3,2
Республика Калмыкия	5,7	5,3	5,6	4,7	4,6	3,2
Краснодарский край	19,0	22,7	28,1	25,7	25,5	20,4
Астраханская область	7,9	7,7	10,6	9,8	8,8	6,3
Волгоградская область	19,4	23,7	36,6	25,6	21,2	16,8
Ростовская область	27,2	28,4	37,3	28,9	22,9	19,0

Уровень жизни населения

24.6 Денежные доходы в среднем на душу населения в месяц¹ (рублей)

	2007	2008	2009	2010	2011	2012
Республика Адыгея	5802,1	8047,0	10555,8	12278,7	14271,6	16995,5
Республика Калмыкия	4375,2	5530,8	6953,5	7774,0	8829,4	10183,8
Краснодарский край	9692,3	11906,2	13752,1	16892,1	18796,0	20622,7
Астраханская область	8638,6	11066,9	13011,9	14697,2	16032,0	17761,8
Волгоградская область	9409,8	10833,5	12530,7	13774,8	14519,4	16105,1
Ростовская область	9538,8	12027,7	12800,0	14647,1	16010,3	17987,3

¹ За 2007-2010 гг. показатели рассчитаны с использованием численности населения, пересчитанной с учетом итогов ВПН-2010.

24.7 Реальные денежные доходы населения (в процентах к предыдущему году)

	2007	2008	2009	2010	2011	2012
Республика Адыгея	112,5	119,4	117,9	108,6	106,6	114,2
Республика Калмыкия	115,8	107,2	112,8	102,6	101,7	107,8
Краснодарский край	123,1	108,7	103,7	115,1	102,7	105,3
Астраханская область	110,1	111,8	105,4	105,6	101,3	105,9
Волгоградская область	109,7	100,3	103,8	102,3	96,7	105,6
Ростовская область	116,1	109,2	94,7	106,5	100,5	106,4

**24.8 Потребительские расходы
в среднем на душу населения в месяц¹**
(рублей)

	2007	2008	2009	2010	2011	2012
Республика Адыгея	3959,0	6018,5	7302,7	8352,6	10151,4	12696,2
Республика Калмыкия	2417,9	2957,9	3377,1	3866,6	4742,3	5651,4
Краснодарский край	8323,0	10707,1	12005,0	13969,2	15862,2	17375,1
Астраханская область	6145,1	8231,7	9043,2	10697,1	12373,9	13986,7
Волгоградская область	6658,1	8403,9	9310,0	10209,9	11573,8	13141,8
Ростовская область	7814,3	10250,3	10010,3	11684,9	13603,2	15498,9

¹ За 2007-2010 гг. показатели рассчитаны с использованием численности населения, пересчитанной с учетом итогов ВПН-2010.

**Денежные доходы
в среднем на душу населения в месяц**

2012 год



2007 год



**24.9 Среднемесячная начисленная
зарботная плата**

(по крупным, средним и малым организациям, с учетом дорасчета)

	2007	2008	2009	2010	2011	2012
--	------	------	------	------	------	------

Номинальная, рублей

Республика Адыгея	8056,4	10096,9	11547,6	12787,4	14344,9	16715,2
Республика Калмыкия	7101,2	9083,1	10848,7	11601,0	12559,1	15040,7
Краснодарский край	10260,0	13162,5	14953,2	16329,9	18416,0	21409,2
Астраханская область	9866,9	12339,8	14095,7	16582,1	17022,8	19522,1
Волгоградская область	9770,2	12001,8	13256,5	14856,1	16191,5	18583,7
Ростовская область	9779,6	12539,0	13882,5	15243,9	16949,5	19189,4

Реальная, в % к предыдущему году

Республика Адыгея	115,6	107,8	102,6	103,3	102,6	111,2
Республика Калмыкия	117,2	109,0	107,4	98,4	97,5	112,9
Краснодарский край	117,1	112,9	101,5	101,9	103,4	110,6
Астраханская область	108,2	108,6	102,1	110,0	102,6	109,5
Волгоградская область	116,3	107,2	99,4	104,5	100,3	109,7
Ростовская область	118,1	111,3	98,7	102,4	102,5	107,4

**24.10 Число образовательных учреждений высшего
профессионального образования**
(на начало учебного года)

	2007/08	2008/09	2009/10	2010/11	2011/12	2012/13
Республика Адыгея	2	2	2	2	2	2
Республика Калмыкия	1	1	1	1	1	1
Краснодарский край	35	35	34	34	34	33
Астраханская область	5	5	6	6	6	6
Волгоградская область	17	16	16	16	15	15
Ростовская область	27	28	27	26	25	25

**24.11 Численность студентов
образовательных учреждений высшего
профессионального образования**
(на начало учебного года; тыс. человек)

	2007/08	2008/09	2009/10	2010/11	2011/12	2012/13
Республика Адыгея	20,4	20,6	20,2	19,5	18,2	10,2
Республика Калмыкия	11,5	13,0	13,4	13,1	12,7	12,1
Краснодарский край	194,9	193,9	190,7	186,2	174,3	168,5
Астраханская область	43,9	43,2	44,3	44,7	41,6	40,6
Волгоградская область	115,8	119,1	119,5	112,4	104,8	97,5
Ростовская область	220,7	220,8	217,7	210,0	201,3	194,5

Макроэкономические показатели

24.12 Валовой региональный продукт

(в текущих основных ценах; млн. рублей)

	2007	2008	2009	2010	2011
Всего, млн. рублей					
Республика Адыгея	29085,1	36134,4	41511,5	47194,5	55225,8
Республика Калмыкия	17225,8	20789,7	23948,1	24404,1	28779,4
Краснодарский край	648211,3	803834,1	861603,3	1028308,4	1229738,1
Астраханская область	100359,2	147549,1	134418,2	144888,8	170546,5
Волгоградская область	331766,8	416678,5	377514,3	433473,7	498968,1
Ростовская область	450434,7	576125,7	555917,1	659667,4	761828,6
На душу населения¹, рублей					
Республика Адыгея	66366,2	82378,2	94436,5	107297,5	125173,7
Республика Калмыкия	58925,2	71450,7	82586,8	84359,4	99999,2
Краснодарский край	125700,4	155103,6	165555,1	196914,3	233913,7
Астраханская область	99999,4	146391,0	133018,5	143388,8	168459,9
Волгоградская область	126313,1	159001,5	144303,4	166028,8	191824,8
Ростовская область	104603,1	134137,4	129626,0	154127,9	178500,6

¹ За 2007-2010 гг. показатели рассчитаны с использованием численности населения, пересчитанной с учетом итогов ВПН-2010.

24.13 Индексы физического объёма

валового регионального продукта

(в постоянных ценах; в процентах к предыдущему году)

	2007	2008	2009	2010	2011
Республика Адыгея	116,0	114,0	106,1	104,4	105,6
Республика Калмыкия	103,4	102,2	101,4	96,4	102,2
Краснодарский край	110,3	108,8	98,2	106,2	107,6
Астраханская область	108,5	108,0	89,4	102,1	107,8
Волгоградская область	107,0	105,7	87,0	103,7	103,3
Ростовская область	112,4	110,2	89,2	106,4	106,8

Предприятия и организации

24.14 Число предприятий и организаций, зарегистрированных в Статрегистре на 1 января 2013 года (единиц)

	Всего	в том числе	
		юридические лица	без прав юридического лица
Республика Адыгея	7123	6836	287
Республика Калмыкия	7151	6830	321
Краснодарский край	129412	125965	3447
Астраханская область	17382	16857	525
Волгоградская область	53201	51188	2013
Ростовская область	87457	83032	4425

24.15 Распределение предприятий и организаций по формам собственности на 1 января 2013 года (в процентах к итогу)

	Всего	в том числе:				
		государ- ственная	муници- пальная	собствен- ность общест- венных объеди- нений	частная	прочие
Республика Адыгея	100	5,8	10,3	6,4	74,8	2,7
Республика Калмыкия	100	6,6	13,5	6,7	70,4	2,8
Краснодарский край	100	1,3	5,9	3,9	86,1	2,7
Астраханская область	100	4,2	8,3	4,6	77,9	5,0
Волгоградская область	100	3,1	9,1	6,5	79,0	2,3
Ростовская область	100	2,8	7,1	4,3	83,0	2,8

**Добывающие, обрабатывающие производства,
производство и распределение электроэнергии, газа и воды
(по полному кругу предприятий и организаций)**

24.16 Индекс промышленного производства¹
(в процентах к предыдущему году)

	2007	2008	2009	2010	2011	2012
Республика Адыгея	118,2	116,6	103,8	111,8	107,9	109,9
Республика Калмыкия	93,9	90,3	102,7	111,5	88,9	98,0
Краснодарский край	110,9	100,4	87,8	108,1	107,1	108,1
Астраханская область	111,6	110,3	93,4	117,2	115,3	125,8
Волгоградская область	102,4	99,9	90,3	104,8	104,8	104,0
Ростовская область	114,5	105,1	84,5	116,4	113,8	106,7

**24.17 Индекс производства по виду деятельности
«Добыча полезных ископаемых»**
(в процентах к предыдущему году)

	2007	2008	2009	2010	2011	2012
Республика Адыгея	112,1	99,8	74,8	59,7	100,9	161,8
Республика Калмыкия	93,8	84,9	126,1	102,9	78,7	86,0
Краснодарский край	101,1	87,3	91,7	100,7	103,0	100,3
Астраханская область	124,6	125,7	128,5	135,1	138,5	141,2
Волгоградская область	99,2	98,7	93,2	100,3	101,7	98,1
Ростовская область	122,2	92,8	65,9	91,4	108,1	105,1

¹ Агрегированный индекс производства по видам деятельности «Добыча полезных ископаемых», «Обрабатывающие производства», «Производство и распределение электроэнергии, газа и воды».

**24.18 Индекс производства по виду деятельности
«Обрабатывающие производства»**
(в процентах к предыдущему году)

	2007	2008	2009	2010	2011	2012
Республика Адыгея	124,1	120,4	109,7	128,2	109,8	106,6
Республика Калмыкия	94,0	93,9	99,7	119,4	95,8	107,8
Краснодарский край	114,3	103,6	86,6	108,5	108,4	108,0
Астраханская область	110,3	108,7	82,0	105,9	96,5	112,1
Волгоградская область	102,3	101,0	89,0	106,2	105,3	104,7
Ростовская область	117,1	105,5	84,5	117,1	114,5	109,4

**24.19 Индекс производства по виду деятельности
«Производство и распределение
электроэнергии, газа и воды»**
(в процентах к предыдущему году)

	2007	2008	2009	2010	2011	2012
Республика Адыгея	98,9	108,6	94,2	104,9	96,4	97,8
Республика Калмыкия	94,1	92,2	79,8	102,1	89,4	89,0
Краснодарский край	102,3	94,3	93,3	101,1	101,7	113,7
Астраханская область	105,4	100,6	94,3	110,6	106,3	101,5
Волгоградская область	107,5	93,0	96,9	96,1	104,4	105,2
Ростовская область	98,2	108,9	92,5	121,6	112,1	95,3

Индексы промышленного производства
(в % к предыдущему году)

2012 год

Южный федеральный округ – 107,9

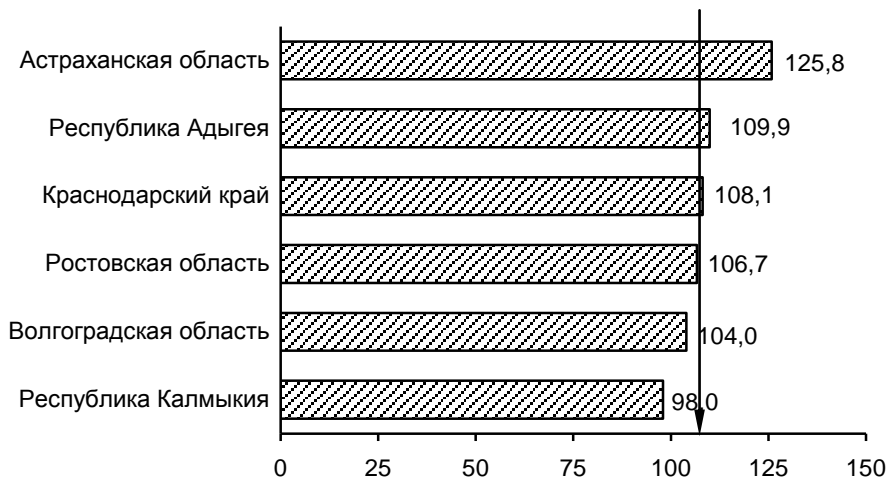

2007 год

Южный федеральный округ – 109,1



**24.20 Отгружено товаров собственного производства,
выполнено работ и услуг собственными силами
по виду экономической деятельности
«Добыча полезных ископаемых»**
(в фактических ценах; млн. рублей)

	2007	2008	2009	2010 ¹	2011	2012
Республика Адыгея	802,9	1945,0	815,5	705,0	907,1	1741,8
Республика Калмыкия	752,8	675,6	922,8	1527,5	1704,6	1715,4
Краснодарский край	10080,1	13300,5	13580,7	17079,7	18333,8	18988,0
Астраханская область	13686,8	9319,4	18548,3	22508,1	32245,7	68392,9
Волгоградская область	20811,6	23399,8	22995,3	29846,6	39243,2	45510,9
Ростовская область	14854,1	22381,4	12133,1	13623,1	17363,7	18613,6

**24.21 Отгружено товаров собственного производства,
выполнено работ и услуг собственными силами
по виду экономической деятельности
«Обрабатывающие производства»**
(в фактических ценах; млн. рублей)

	2007	2008	2009	2010 ¹	2011	2012
Республика Адыгея	8420,1	12125,2	13083,3	18124,7	20717,8	23705,6
Республика Калмыкия	498,7	866,4	957,5	1131,0	1171,4	861,6
Краснодарский край	242425,0	284076,0	263229,5	341186,7	385870,0	483091,3
Астраханская область	29939,4	67243,4	33630,6	40937,7	47863,3	39812,1
Волгоградская область	280312,4	364525,0	293914,5	384316,8	441570,7	487115,5
Ростовская область	254965,4	335426,2	262304,5	351698,8	436741,9	489847,7

¹ Данные за 2010 год уточнены с учетом итогов сплошного наблюдения за деятельностью субъектов малого и среднего предпринимательства.

**24.22 Отгружено товаров собственного производства,
выполнено работ и услуг собственными силами
по виду экономической деятельности
«Производство и распределение
электроэнергии, газа и воды»**
(в фактических ценах; млн. рублей)

	2007	2008	2009	2010 ¹	2011	2012
Республика Адыгея	1573,5	1851,1	1662,0	1490,4	1698,2	1988,3
Республика Калмыкия	1029,3	1128,0	1622,0	1862,0	2155,2	2498,9
Краснодарский край	49613,8	61991,8	73786,4	84354,2	98676,7	100329,2
Астраханская область	8333,9	8129,5	10790,3	13237,8	15614,8	17150,5
Волгоградская область	26305,0	31708,8	41187,2	47922,2	54423,7	53946,8
Ростовская область	40601,3	51113,8	55710,7	67566,7	87967,2	85751,2

¹ Данные за 2010 год уточнены с учетом итогов сплошного наблюдения за деятельностью субъектов малого и среднего предпринимательства.

Сельское хозяйство

24.23 Продукция сельского хозяйства

(в хозяйствах всех категорий; в фактически действовавших ценах; млн. рублей)

	2007	2008	2009	2010	2011	2012
Республика Адыгея	7884,1	9572,2	10690,3	11669,4	12337,0	13899,2
Республика Калмыкия	8207,0	9684,4	10294,3	10913,8	13873,6	16705,3
Краснодарский край	142417,2	185341,5	175197,8	201553,6	239235,1	234524,1
Астраханская область	11375,4	15238,0	18587,9	20750,8	20930,5	24717,7
Волгоградская область	53308,1	70712,4	65697,7	64265,9	76110,7	83947,4
Ростовская область	79726,1	115832,8	102394,5	118105,5	149047,7	154675,8

24.24 Индексы производства продукции сельского хозяйства

(в хозяйствах всех категорий; в сопоставимых ценах;
в процентах к предыдущему году)

	2007	2008	2009	2010	2011	2012
Республика Адыгея	109,8	118,1	106,6	100,3	98,7	102,2
Республика Калмыкия	103,3	100,5	92,7	104,5	111,6	98,4
Краснодарский край	98,6	123,9	94,2	103,8	110,1	89,3
Астраханская область	109,3	116,1	120,5	103,1	110,7	105,7
Волгоградская область	98,4	126,8	89,6	86,3	126,3	90,3
Ростовская область	91,1	142,9	85,7	98,6	113,4	89,0

**24.25 Валовые сборы основных сельскохозяйственных культур
в хозяйствах всех категорий**
(тыс. тонн)

	2007	2008	2009	2010	2011	2012
--	------	------	------	------	------	------

Зерновые и зернобобовые культуры
(в весе после доработки)

Республика Адыгея	383,5	543,0	471,5	437,5	427,2	323,4
Республика Калмыкия	170,2	437,4	401,5	275,4	357,0	159,9
Краснодарский край	8103,8	11634,4	9486,0	9942,6	11454,6	8839,2
Астраханская область	29,6	40,2	48,1	43,6	45,6	31,8
Волгоградская область	2774,1	5183,2	3317,1	1498,8	2674,9	2422,7
Ростовская область	4094,8	8871,1	6598,1	6620,9	7735,9	6159,5

Подсолнечник

Республика Адыгея	70,4	95,3	116,9	95,6	97,5	132,6
Республика Калмыкия	5,2	8,8	2,9	4,0	6,7	4,0
Краснодарский край	865,2	1271,2	1149,5	1028,8	1055,7	1100,1
Астраханская область	-	-	-	-	-	-
Волгоградская область	624,1	752,4	582,9	420,4	801,6	479,9
Ростовская область	1224,1	1529,8	966,3	901,1	1026,5	807,9

Овощи

Республика Адыгея	82,5	80,8	88,6	86,5	66,8	71,3
Республика Калмыкия	19,2	18,0	21,7	16,8	27,4	18,9
Краснодарский край	473,8	613,8	672,1	667,9	760,1	753,6
Астраханская область	370,8	479,4	603,0	608,7	778,5	811,3
Волгоградская область	531,8	713,9	725,5	726,0	840,6	829,1
Ростовская область	341,0	552,9	476,6	487,8	640,1	683,1

**24.26 Структура производства основных видов
продукции растениеводства по категориям хозяйств
в 2012 году**

(в процентах от хозяйств всех категорий)

	Сельско- хозяйственные организации	Хозяйства населения	Крестьянские (фермерские) хозяйства
--	--	------------------------	---

Зерновые и зернобобовые культуры
(в весе после доработки)

Республика Адыгея	48,5	0,9	50,6
Республика Калмыкия	77,2	-	22,8
Краснодарский край	70,2	1,2	28,6
Астраханская область	33,9	-	66,1
Волгоградская область	70,3	0,0	29,7
Ростовская область	74,4	0,7	24,9

Подсолнечник

Республика Адыгея	35,8	0,1	64,1
Республика Калмыкия	61,8	-	38,2
Краснодарский край	69,4	0,6	30,0
Астраханская область	-	-	-
Волгоградская область	73,8	0,0	26,2
Ростовская область	76,4	1,2	22,5

Овощи

Республика Адыгея	2,4	96,3	1,3
Республика Калмыкия	18,1	35,0	46,9
Краснодарский край	29,3	57,6	13,1
Астраханская область	8,4	29,2	62,4
Волгоградская область	26,3	44,0	29,7
Ростовская область	18,7	42,8	38,5

**24.27 Производство основных продуктов животноводства
в хозяйствах всех категорий**

	2007	2008	2009	2010	2011	2012
--	------	------	------	------	------	------

Мясо

(скот и птица на убой в живом весе; тыс. тонн)

Республика Адыгея	31,1	33,1	39,0	45,1	53,6	57,3
Республика Калмыкия	75,3	71,7	76,8	86,9	96,2	104,6
Краснодарский край	507,8	521,9	519,0	542,6	585,0	564,1
Астраханская область	44,4	48,5	53,8	58,2	61,4	63,5
Волгоградская область	200,7	185,8	201,2	210,7	211,9	212,3
Ростовская область	323,6	342,7	378,4	379,3	372,9	354,2

Молоко, тыс. тонн

Республика Адыгея	90,0	104,0	104,9	107,7	110,0	112,7
Республика Калмыкия	168,5	159,6	99,7	97,9	103,2	102,2
Краснодарский край	1374,1	1367,8	1426,1	1396,7	1376,6	1389,2
Астраханская область	150,1	152,6	155,5	159,9	164,0	170,1
Волгоградская область	453,6	479,0	482,1	498,3	509,3	521,2
Ростовская область	952,9	995,5	1035,3	1003,1	1017,3	1078,9

Яйца, млн. штук

Республика Адыгея	32,7	32,7	38,7	39,0	46,2	52,5
Республика Калмыкия	76,0	66,4	40,7	30,1	29,1	26,6
Краснодарский край	1706,3	1708,2	1735,7	1802,0	1681,2	1679,1
Астраханская область	201,4	160,0	182,8	224,7	232,8	256,9
Волгоградская область	744,6	770,4	759,1	777,6	757,4	778,3
Ростовская область	1474,2	1397,5	1484,7	1598,2	1723,3	1782,9

**24.28 Структура производства основных продуктов
животноводства по категориям хозяйств
в 2012 году**

(в процентах от хозяйств всех категорий)

	Сельско- хозяйственные организации	Хозяйства населения	Крестьянские (фермерские) хозяйства
--	--	------------------------	---

Мясо

(скот и птица на убой в живом весе)

Республика Адыгея	85,6	11,5	2,9
Республика Калмыкия	7,3	69,5	23,2
Краснодарский край	56,3	42,0	1,7
Астраханская область	6,8	53,4	39,8
Волгоградская область	35,7	60,9	3,5
Ростовская область	50,5	45,3	4,3

Молоко

Республика Адыгея	5,2	88,0	6,8
Республика Калмыкия	0,2	58,6	41,2
Краснодарский край	62,9	31,8	5,3
Астраханская область	1,7	78,7	19,6
Волгоградская область	7,9	87,2	5,0
Ростовская область	10,9	82,1	7,0

Яйца

Республика Адыгея	-	88,4	11,6
Республика Калмыкия	0,1	97,6	2,3
Краснодарский край	56,3	42,6	1,1
Астраханская область	88,9	10,2	0,9
Волгоградская область	49,8	49,8	0,3
Ростовская область	59,9	39,5	0,6

Строительство

24.29 Ввод в действие жилых домов¹ (тыс. кв. м общей площади)

	2007	2008	2009	2010	2011	2012
--	------	------	------	------	------	------

Всего

Республика Адыгея	68,7	80,8	125,7	135,0	122,3	97,7
Республика Калмыкия	77,7	59,3	72,3	87,3	103,9	85,2
Краснодарский край	3704,1	3937,6	3411,7	3605,5	3691,7	4371,0
Астраханская область	725,3	382,4	476,4	499,7	504,3	511,1
Волгоградская область	762,3	820,2	723,1	666,9	628,7	884,8
Ростовская область	1705,6	2008,4	1805,2	1808,6	1880,3	1984,0

в том числе населением за счёт собственных и заёмных средств

Республика Адыгея	35,3	60,6	109,1	89,8	86,7	57,0
Республика Калмыкия	73,6	48,3	55,3	47,8	52,9	44,0
Краснодарский край	2597,5	2817,2	2444,0	1990,4	1896,1	1912,8
Астраханская область	553,8	270,6	268,3	282,1	382,5	448,9
Волгоградская область	414,6	433,5	435,7	325,2	359,4	538,1
Ростовская область	980,7	1263,5	1299,7	1332,4	1314,9	1370,1

¹ Без учета зданий, построенных на садовых и дачных участках.

Ввод в действие жилых домов¹
(на 1000 населения; кв. метров)

2012 год

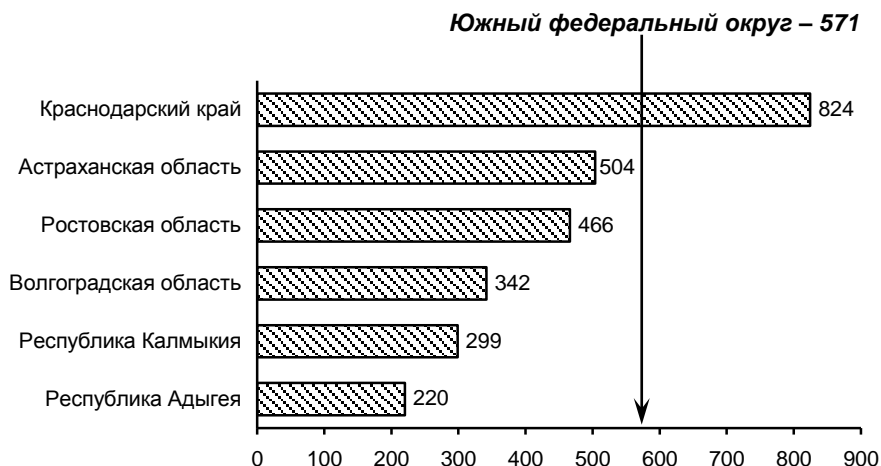

2007 год

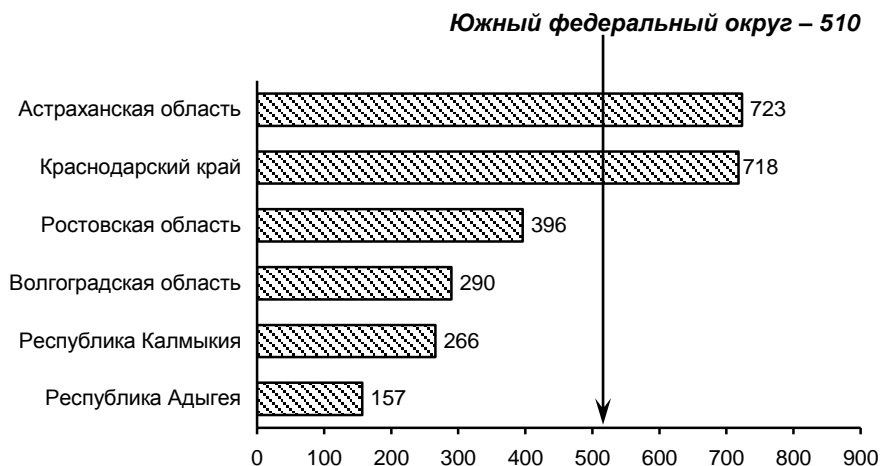

¹ Без учета зданий, построенных на садовых и дачных участках.

Инвестиции

24.30 Инвестиции в основной капитал

(по полному кругу организаций; млн. рублей)

	2007	2008	2009	2010	2011 ¹	2012
Республика Адыгея	10973,1	13275,1	15873,7	14035,8	18703,3	14666,3
Республика Калмыкия	6151,2	7949,6	8105,7	6970,5	9779,1	13821,2
Краснодарский край	229713,6	332531,7	377012,7	589623,0	711720,4	797753,3
Астраханская область	49969,6	68273,2	61952,7	59863,0	69023,7	81632,1
Волгоградская область	64953,7	88440,4	75591,5	78430,9	104080,2	126119,8
Ростовская область	135149,5	193713,0	170845,3	159038,4	165977,7	211924,1

¹ Данные за 2011 год уточнены по сравнению с ранее публикуемыми в связи с корректировкой параметров неформальной деятельности.

24.31 Индексы физического объема инвестиций в основной капитал

(в сопоставимых ценах; в процентах к предыдущему году)

	2007	2008	2009	2010	2011 ¹	2012
Республика Адыгея	238,6	101,3	114,3	82,7	119,7	76,0
Республика Калмыкия	149,6	114,2	88,1	77,5	132,1	127,2
Краснодарский край	128,5	121,0	111,7	141,5	111,5	102,2
Астраханская область	147,8	110,8	87,6	94,2	110,4	114,7
Волгоградская область	142,2	113,9	83,6	99,1	124,8	111,4
Ростовская область	122,4	121,7	85,6	93,0	96,8	121,7

¹ Данные за 2011 год уточнены по сравнению с ранее публикуемыми в связи с корректировкой параметров неформальной деятельности.

Торговля

24.32 Оборот розничной торговли (млн. рублей)

	2007	2008	2009	2010	2011	2012
Республика Адыгея	16370,9	25645,0	31445,1	36620,7	44977,0	57368,1
Республика Калмыкия	6125,2	7368,1	8487,9	9817,2	12361,7	14591,8
Краснодарский край	378338,4	500692,6	552354,0	646284,1	731407,6	816298,0
Астраханская область	55955,5	77665,4	83906,0	100303,2	116786,2	132989,6
Волгоградская область	147708,2	186093,6	201676,1	225497,1	254394,2	279235,1
Ростовская область	319500,9	423426,2	396677,1	464115,5	542502,3	619139,6

24.33 Индексы физического объема оборота розничной торговли (в % к предыдущему году)

	2007	2008	2009	2010	2011	2012
Республика Адыгея	115,9	138,7	111,7	109,9	113,2	122,4
Республика Калмыкия	109,2	102,7	104,3	106,0	114,3	111,1
Краснодарский край	127,6	116,6	100,5	110,2	104,2	106,1
Астраханская область	120,4	121,3	97,9	113,2	109,3	109,0
Волгоградская область	116,8	111,0	98,5	104,7	104,9	105,7
Ростовская область	123,0	116,2	84,7	109,6	108,6	108,5

**Оборот розничной торговли
на душу населения**
(тыс. рублей)

2012 год

Южный федеральный округ – 138,1

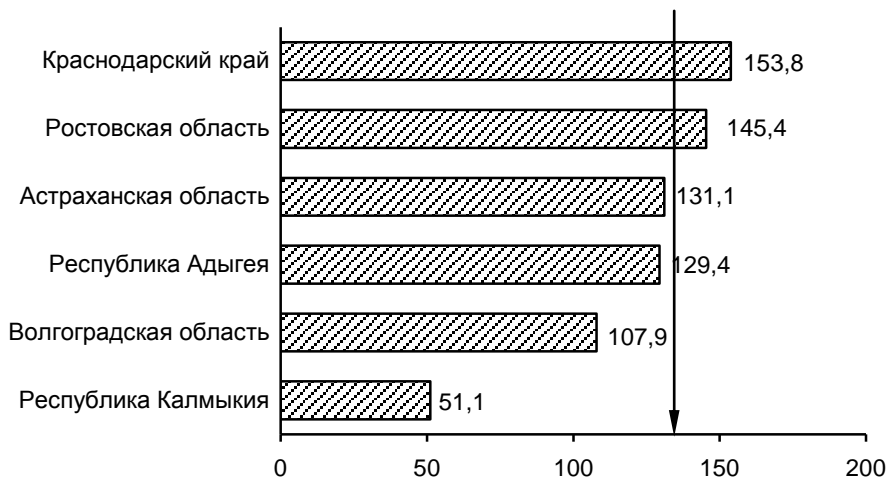

2007 год

Южный федеральный округ – 66,8

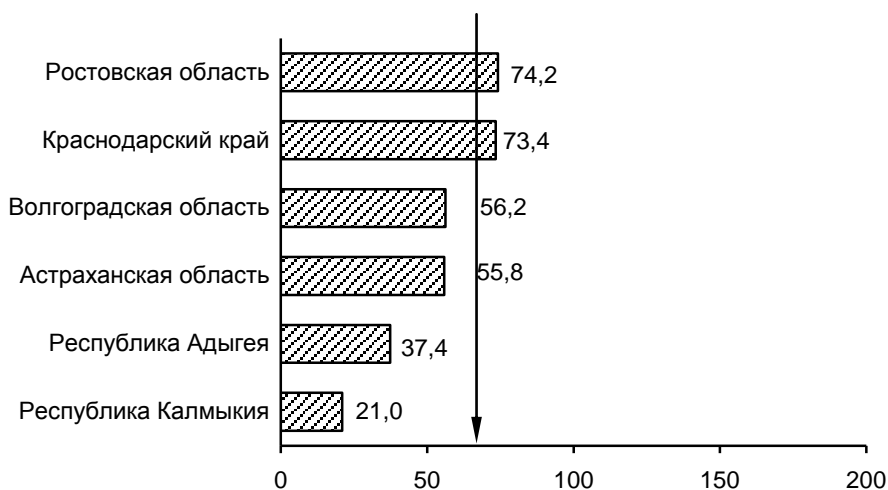

Цены

24.34 Индексы потребительских цен (декабрь к декабрю предыдущего года; в процентах)

	2007	2008	2009	2010	2011	2012
Республика Адыгея	111,3	115,1	108,5	110,1	106,2	106,6
Республика Калмыкия	114,6	116,1	107,2	112,6	107,2	107,6
Краснодарский край	111,3	113,1	109,8	108,5	106,6	106,7
Астраханская область	114,3	113,0	109,0	109,8	105,2	106,1
Волгоградская область	111,7	113,1	108,8	109,5	105,3	106,6
Ростовская область	112,3	114,4	109,7	109,4	106,1	106,7

24.35 Индексы цен производителей промышленных товаров (декабрь к декабрю предыдущего года; в процентах)

	2007	2008	2009	2010	2011	2012
Республика Адыгея	116,4	113,7	101,8	117,4	102,9	111,2
Республика Калмыкия	100,9	96,9	131,2	125,7	119,9	99,5
Краснодарский край	118,4	105,1	105,6	114,0	108,0	105,0
Астраханская область	123,1	70,8	142,7	137,9	119,6	96,7
Волгоградская область	128,8	84,3	109,9	124,6	112,7	100,9
Ростовская область	115,9	112,3	100,9	111,8	106,7	103,7

Финансы крупных и средних организаций

24.36 Сальдированный финансовый результат (прибыль минус убыток) деятельности организаций (в фактически действовавших ценах; млн. рублей)

	2007	2008	2009	2010	2011	2012
Республика Адыгея	482,6	700,3	478,3	376,1	-913,8	-445,0
Республика Калмыкия	-549,3	-2077,8	-284,1	-278,0	-73,8	-552,3
Краснодарский край	83459,2	59455,2	61534,1	83943,4	88167,8	176302,6
Астраханская область	4256,4	21856,6	-1074,4	-3639,7	-4091,9	419,9
Волгоградская область	49008,9	77589,0	39778,2	62096,5	55268,4	52025,0
Ростовская область	30472,6	26702,0	3221,1	18235,7	29732,1	42190,2

24.37 Удельный вес убыточных организаций (в процентах от общего числа организаций)

	2007	2008	2009	2010	2011	2012
Республика Адыгея	23,1	22,7	22,7	19,0	22,5	25,1
Республика Калмыкия	38,7	34,0	31,9	33,3	25,7	33,0
Краснодарский край	17,3	21,9	28,4	27,5	26,2	26,4
Астраханская область	31,3	33,4	35,8	39,8	41,6	36,5
Волгоградская область	29,2	30,3	34,9	32,4	31,4	31,7
Ростовская область	21,3	22,8	28,2	28,0	25,5	23,7

ГОРОДСКИЕ ОКРУГА И МУНИЦИПАЛЬНЫЕ РАЙОНЫ

25

Население

Численность работающих и оплата труда

Социальная защита населения

Охрана окружающей среды

Предприятия и организации

Приватизация

Промышленное производство

Сельское хозяйство

Торговля

Инвестиционная деятельность

*Финансовые результаты деятельности
крупных и средних организаций*

Строительство

Население		
25.1	Численность постоянного населения	912
25.2	Родившиеся, умершие и естественный прирост (убыль) населения в 2012 году	915
Численность работающих и оплата труда		
25.3	Среднесписочная численность работников (без внешних совместителей и работников несписочного состава) на предприятиях и в организациях	918
25.4	Среднемесячная начисленная заработная плата одного работника	921
Социальная защита населения		
25.5	Численность пенсионеров	924
25.6	Средний размер назначенных месячных пенсий всех пенсионеров	927
25.7	Численность лиц, впервые признанных инвалидами в 2012 году	930
25.8	Социальная помощь, оказанная гражданам пожилого возраста и инвалидам на 1 января 2013 года	933
25.9	Учреждения социальной помощи семье и детям по состоянию на конец 2012 года	936
25.10	Сведения об адресных социальных пособиях в 2012 году	943
25.11	Стационарные учреждения социального обслуживания для престарелых и инвалидов (взрослых и детей)	946
Охрана окружающей среды		
25.12	Сброс сточных вод в водные объекты в 2012 году	952
25.13	Выбросы загрязняющих веществ от стационарных источников в атмосферный воздух без очистки за 2012 год	955
25.14	Выбросы загрязняющих веществ в атмосферный воздух в 2012 году	958
Предприятия и организации		
25.15	Распределение предприятий и организаций по городским округам и муниципальным районам	961
Промышленное производство		
25.16	Индекс промышленного производства по полному кругу предприятий и организаций	964

Сельское хозяйство

25.17	Валовой сбор зерна в весе после доработки	967
25.18	Урожайность зерновых культур	969
25.19	Валовой сбор и урожайность подсолнечника	971
25.20	Производство мяса	975
25.21	Производство молока	977
25.22	Производство яиц	979
25.23	Продуктивность скота и птицы в крупных, средних и малых сельскохозяйственных организациях	981
25.24	Валовой сбор зерновых культур и подсолнечника в крестьянских (фермерских) хозяйствах	985
25.25	Производство основных продуктов животноводства в крестьянских (фермерских) хозяйствах	989

Торговля

25.26	Оборот розничной торговли в 2012 году	993
25.27	Оборот общественного питания в 2012 году	996

Инвестиционная деятельность

25.28	Инвестиции в основной капитал	999
25.29	Индекс физического объема инвестиций в основной капитал по полному кругу организаций	1002

Строительство

25.30	Ввод в действие жилых домов	1005
-------	-----------------------------	------

Приватизация

25.31	Приватизация жилищного фонда	1008
-------	------------------------------	------

Финансовые результаты деятельности крупных и средних организаций

25.32	Сальдированный финансовый результат (прибыль минус убыток) организаций в 2012 году	1014
-------	--	------

Население**25.1 Численность постоянного населения¹**

(тыс. человек)

	ВПН - 2010	2011	2012	2013
Ростовская область	4278,0	4275,2	4260,6	4254,6
Городские округа				
Ростов-на-Дону	1089,3	1091,0	1096,5	1103,7
Азов	82,9	82,9	82,9	83,0
Батайск	111,8	112,4	114,3	115,7
Волгодонск	170,8	170,7	170,2	170,1
Гуково	67,3	67,1	66,3	65,8
Донецк	50,1	50,0	49,8	49,5
Зверево и подчиненные его администрации населенные пункты	24,1	24,0	23,6	23,2
Зверево	22,4	22,3	21,9	21,5
Каменск-Шахтинский	95,3	95,2	94,2	93,0
Новочеркасск	168,8	169,0	169,0	173,1
Новошахтинск	111,1	110,9	110,4	110,1
Таганрог	257,7	257,2	256,6	254,8
Шахты	240,0	239,9	238,5	237,6

	ВПН - 2010	2011	2012	2013
Муниципальные районы				
Азовский	93,6	93,6	93,6	94,0
Аксайский	102,4	102,4	103,0	103,9
Аксай	42,0	42,0	42,5	42,7
Багаевский	34,8	34,8	34,6	34,3
Белокалитвинский	102,1	101,7	100,1	98,5
Белая Калитва	43,7	43,5	43,0	42,5
Боковский	15,1	15,1	14,8	14,6
Верхнедонской	20,4	20,3	19,9	19,4
Веселовский	26,2	26,1	25,9	25,9
Волгодонской	33,8	33,7	34,0	34,1
Дубовский	23,0	22,9	22,7	22,4
Егорлыкский	35,7	35,7	35,1	34,7
Заветинский	17,3	17,2	16,9	16,9
Зерноградский	58,7	58,5	57,5	56,5
Зерноград	26,8	26,7	26,4	26,0
Зимовниковский	37,1	37,1	36,9	36,8
Кагальницкий	30,5	30,4	30,2	29,9
Каменский	47,7	47,5	46,6	45,8
Кашарский	25,4	25,3	24,9	24,6
Константиновский	33,1	33,1	32,9	32,7
Константиновск	17,9	17,9	17,8	17,8
Красносулинский	81,8	81,6	80,3	79,1
Красный Сулин	40,9	40,8	40,4	39,9
Куйбышевский	14,8	14,8	14,5	14,3
Мартыновский	36,5	36,4	36,0	35,6
Матвеево-Курганский	43,4	43,4	42,7	42,2
Миллеровский	68,4	68,2	67,4	66,7
Миллерово	36,5	36,5	36,4	36,4
Милютинский	15,1	15,0	14,7	14,4
Морозовский	42,4	42,3	41,7	41,1
Морозовск	27,6	27,6	27,3	27,0
Мясниковский	39,6	39,6	40,3	41,3

Города и районы

Продолжение

	ВПН – 2010	2011	2012	2013
Неклиновский	84,9	84,9	85,1	85,7
Обливский	18,9	18,8	18,6	18,4
Октябрьский	73,2	73,0	72,3	72,1
Орловский	40,9	40,8	40,3	39,9
Песчанокопский	31,6	31,5	30,9	30,3
Пролетарский	36,5	36,4	36,2	35,8
Пролетарск	20,3	20,2	20,2	20,0
Ремонтненский	19,2	19,1	18,8	18,6
Родионово- Несветайский	23,6	23,6	23,4	23,2
Сальский	107,8	107,6	106,7	105,8
Сальск	61,3	61,2	60,8	60,2
Семикаракорский	52,8	52,7	52,1	51,4
Семикаракорск	23,9	23,8	23,5	23,1
Советский	6,7	6,7	6,6	6,6
Тарасовский	29,8	29,7	29,5	29,2
Тацинский	38,5	38,3	37,5	36,9
Усть-Донецкий	33,6	33,5	33,2	32,8
Целинский	33,7	33,6	32,9	32,3
Цимлянский	34,2	34,2	34,0	34,0
Цимлянск	15,0	15,0	14,8	14,8
Чертковский	36,7	36,6	36,0	35,5
Шолоховский	27,3	27,2	27,0	26,8

¹ Оценка численности постоянного населения приводится по состоянию на начало соответствующего года.

**25.2 Родившиеся, умершие и естественный
прирост (убыль) населения
в 2012 году**

	Всего, чел.			На 1000 населения		
	родившихся	умерших	естественный прирост, убыль(-)	родившихся	умерших	естественный прирост, убыль(-)
Ростовская область	49935	59598	-9663	11,7	14,0	-2,3
Городские округа						
Ростов-на-Дону	12224	12993	-769	11,1	11,8	-0,7
Азов	972	1178	-206	11,7	14,2	-2,5
Батайск	1818	1457	361	15,8	12,7	3,1
Волгодонск	1885	1779	106	11,1	10,5	0,6
Гуково	651	1130	-479	9,9	17,1	-7,2
Донецк	467	814	-347	9,4	16,4	-7,0
Зверево и подчиненные его администрации населенные пункты	256	360	-104	10,9	15,4	-4,5
Зверево	253	358	-105	11,7	16,5	-4,8
Каменск-Шахтинский	981	1357	-376	10,5	14,5	-4,0
Новочеркасск	1822	2529	-707	10,6	14,8	-4,2
Новошахтинск	966	1623	-657	8,8	14,7	-5,9
Таганрог	2999	4161	-1162	11,7	16,3	-4,6
Шахты	2525	3431	-906	10,6	14,4	-3,8

	Всего, чел.			На 1000 населения		
	родившихся	умерших	естественный прирост, убыль(-)	родившихся	умерших	естественный прирост, убыль(-)

Муниципальные районы

Азовский	1157	1406	-249	12,3	15,0	-2,7
Аксайский	1269	1192	77	12,3	11,5	0,8
Аксай	598	550	48	14,0	12,9	1,1
Багаевский	533	528	5	15,5	15,3	0,2
Белокалитвинский	1125	1711	-586	11,3	17,2	-5,9
Белая Калитва	482	644	-162	11,3	15,1	-3,8
Боковский	203	232	-29	13,8	15,8	-2,0
Верхнедонской	202	354	-152	10,3	18,0	-7,7
Веселовский	344	319	25	13,3	12,3	1,0
Волгодонской	512	435	77	15,1	12,8	2,3
Дубовский	303	308	-5	13,5	13,7	-0,2
Егорлыкский	467	483	-16	13,4	13,9	-0,5
Заветинский	210	187	23	12,4	11,1	1,3
Зерноградский	859	948	-89	15,0	16,6	-1,6
Зерноград	357	399	-42	13,6	15,2	-1,6
Зимовниковский	510	493	17	13,8	13,4	0,4
Кагальницкий	423	475	-52	14,1	15,8	-1,7
Каменский	528	790	-262	11,4	17,1	-5,7
Кашарский	211	399	-188	8,5	16,1	-7,6
Константиновский	412	499	-87	12,6	15,2	-2,6
Константиновск	202	253	-51	11,4	14,2	-2,8
Красносулинский	846	1377	-531	10,6	17,3	-6,7
Красный Сулин	415	699	-284	10,3	17,4	-7,1
Куйбышевский	157	223	-66	10,9	15,5	-4,6
Мартыновский	616	524	92	17,2	14,6	2,6
Матвеево-Курганский	576	725	-149	13,6	17,1	-3,5
Миллеровский	860	1054	-194	12,8	15,7	-2,9
Миллерово	466	541	-75	12,8	14,9	-2,1
Милютинский	178	255	-77	12,3	17,6	-5,3
Морозовский	528	682	-154	12,7	16,5	-3,8
Морозовск	312	450	-138	11,5	16,6	-5,1
Мясниковский	546	470	76	13,4	11,5	1,9

Продолжение

	Всего, чел.			На 1000 населения		
	родившихся	умерших	естественный прирост, убыль(-)	родившихся	умерших	естественный прирост, убыль(-)
Неклиновский	977	1287	-310	11,4	15,1	-3,7
Обливский	198	291	-93	10,7	15,7	-5,0
Октябрьский	853	968	-115	11,8	13,4	-1,6
Орловский	442	503	-61	11,0	12,5	-1,5
Песчанокопский	367	481	-114	12,0	15,7	-3,7
Пролетарский	469	502	-33	13,0	13,9	-0,9
Пролетарск	252	306	-54	12,5	15,2	-2,7
Ремонтненский	241	224	17	12,9	12,0	0,9
Родионово-Несветайский	253	370	-117	10,8	15,9	-5,1
Сальский	1424	1575	-151	13,4	14,8	-1,4
Сальск	711	948	-237	11,8	15,7	-3,9
Семикаракорский	710	809	-99	13,7	15,6	-1,9
Семикаракорск	299	377	-78	12,8	16,2	-3,4
Советский	73	87	-14	11,1	13,2	-2,1
Тарасовский	343	480	-137	11,7	16,4	-4,7
Тацинский	423	618	-195	11,4	16,6	-5,2
Усть-Донецкий	317	448	-131	9,6	13,6	-4,0
Целинский	466	503	-37	14,3	15,4	-1,1
Цимлянский	499	530	-31	14,7	15,6	-0,9
Цимлянск	186	261	-75	12,6	17,6	-5
Чертковский	436	591	-155	12,2	16,6	-4,4
Шолоховский	303	450	-147	11,3	16,7	-5,4

Численность работающих и оплата труда

**25.3 Среднесписочная численность работников
(без внешних совместителей и
работников несписочного состава)
на предприятиях и в организациях¹
(человек)**

	2007	2008	2009	2010	2011	2012 ²
Всего по области	1198193	1232272	1201212	1170406	1169538	1177128
Городские округа						
Ростов-на-Дону	397734	420242	415560	412005	425181	435897
Азов	24421	24050	23669	23422	22913	23796
Батайск	24581	29467	28816	28229	28264	29241
Волгодонск	51309	56645	57299	57065	56096	57902
Гуково	17741	17080	15432	13666	13371	12697
Донецк	11024	10887	9019	7841	7214	7293
Зверево	6181	5964	5626	5427	5085	5034
Каменск-Шахтинский	35617	35993	33684	33126	32710	30582
Новочеркасск	58430	60524	58850	57782	56841	57100
Новошахтинск	17500	17067	15937	15328	14895	14737
Таганрог	94568	101055	96289	93698	94095	92346
Шахты	43773	48052	46656	44993	45016	46178

	2007	2008	2009	2010	2011	2012
Муниципальные районы						
Азовский	16672	15314	14541	14046	13871	13614
Аксайский	23322	27626	27832	27632	28194	29647
Багаевский	5348	5212	5211	5135	5008	4920
Белокалитвинский	26379	25482	24279	23392	23104	23035
Боковский	3282	3189	3321	3136	2910	2943
Верхнедонской	4834	4468	4313	4198	3967	3694
Веселовский	6192	5330	5183	5265	5106	4881
Волгодонской	5833	5468	5323	5089	4726	4662
Дубовский	4581	4593	4274	3893	3691	3638
Егорлыкский	6419	6183	6230	5750	5627	5543
Заветинский	3629	3381	3370	3131	2867	2772
Зерноградский	15972	15441	14882	14099	13949	13510
Зимовниковский	8443	8102	7927	7719	7409	7201
Кагальницкий	7709	7636	7514	7590	7490	7525
Каменский	9323	9735	9426	9087	8917	8859
Кашарский	5326	5274	5152	4820	4582	4562
Константиновский	7306	6757	6795	6330	6134	5932
Красносулинский	22757	22733	21293	18992	18200	18910
Куйбышевский	3247	3067	2930	2745	2416	2307
Мартыновский	6477	6337	6537	6254	5774	5662
Матвеево-Курганский	9355	8971	8773	8667	8410	8156
Миллеровский	20369	19932	19870	18255	17362	16935
Милютинский	3787	3682	3502	3517	3373	3281
Морозовский	10867	11046	10878	10610	9660	9702
Мясниковский	8503	9213	9196	9198	9286	9872
Неклиновский	14506	13393	13393	12814	12202	12051
Обливский	4369	4092	3852	3535	3291	3327
Октябрьский	16982	17002	16878	16206	15509	15632
Орловский	9289	8976	8652	8301	8117	7854

	2007	2008	2009	2010	2011	2012
Песчанокопский	7701	7120	6660	6218	6047	5834
Пролетарский	7642	7410	7160	6881	6785	6614
Ремонтненский	4563	4474	4278	4129	3911	3746
Родионово-Несветайский	4956	4721	4696	4471	4486	4276
Сальский	27234	27263	26608	26018	25623	25292
Семикаракорский	10704	10119	9563	10061	10770	9941
Советский	1295	1232	1172	1131	1103	1072
Тарасовский	6570	6622	6271	5744	5641	5602
Тацинский	9094	9286	8822	8299	7971	7982
Усть-Донецкий	6435	6428	6306	6357	6359	6064
Целинский	8378	8246	8124	7465	7122	6937
Цимлянский	9513	9795	9136	7747	7481	7375
Чертковский	7642	7327	7324	7236	7031	6800
Шолоховский	7094	6909	6878	6609	6322	6111

¹ В целом по Ростовской области приводятся данные, утвержденные Росстатом, с учетом организаций, отчитывающихся в централизованном порядке на федеральном уровне, по городским округам и муниципальным районам - без учета вышеперечисленных организаций.

² Данные за 2012г. приведены с учётом сплошного наблюдения за деятельностью субъектов малого и среднего предпринимательства по итогам 2010г.

**25.4 Среднемесячная начисленная заработная плата
одного работника¹**
(рублей)

	2007	2008	2009	2010	2011	2012 ²
Всего по области	9779,6	12539,0	13882,5	15243,9	16949,5	19189,4
Городские округа						
Ростов-на-Дону	12616,3	15937,1	17234,2	18932,2	20930,2	23527,8
Азов	7751,3	9855,0	11600,1	12799,0	14269,4	16217,1
Батайск	10725,0	13190,6	14115,9	15882,8	17901,1	19804,4
Волгодонск	11298,6	14270,8	16547,2	18056,8	18625,9	20853,7
Гуково	7916,0	10231,6	10942,4	11661,1	13003,1	14881,0
Донецк	7894,8	9451,9	9939,2	10573,7	11396,6	13246,2
Зверево	8391,2	10217,7	10890,3	11101,6	12786,0	14964,5
Каменск-Шахтинский	8827,7	11030,3	12572,9	14011,7	15811,6	17728,1
Новочеркасск	9745,5	12492,2	13612,0	14832,7	16821,1	19659,2
Новошахтинск	7071,0	8987,1	10142,4	10982,7	12265,5	14396,7
Таганрог	10607,2	12821,6	13330,7	14652,4	16222,7	18245,7
Шахты	8346,8	10847,9	11968,3	12729,3	14057,5	15804,4

	2007	2008	2009	2010	2011	2012 ²
Муниципальные районы						
Азовский	6617,9	8866,5	10676,5	11547,9	13206,5	15051,7
Аксайский	10985,6	13954,4	14608,0	16124,9	16876,6	18162,1
Багаевский	7019,3	8930,1	10570,6	11164,2	12684,1	15030,0
Белокалитвинский	7801,4	10083,6	11127,0	12069,0	13550,4	15268,1
Боковский	5998,6	7979,8	9398,0	9725,0	10797,3	12593,8
Верхнедонской	6235,7	7665,5	9761,0	9711,9	10715,9	13066,5
Веселовский	6379,0	9051,8	11008,0	11516,9	12708,3	14484,2
Волгодонской	6281,4	8499,2	10006,9	10662,8	11537,3	12747,2
Дубовский	5735,6	7937,4	9923,4	10358,2	11709,5	13248,0
Егорлыкский	7000,7	8642,6	10579,0	11390,9	12613,4	14344,1
Заветинский	5948,2	7630,0	9277,3	9763,7	10967,3	12819,9
Зерноградский	6984,3	8795,1	10519,9	11639,8	12747,4	14626,4
Зимовниковский	6403,2	8395,6	10363,4	11308,3	12929,3	14162,6
Кагальницкий	7898,3	10035,6	11678,6	12821,4	14213,6	16698,4
Каменский	7018,8	9117,0	10367,6	11645,4	12806,4	14391,7
Кашарский	5829,7	7725,7	9174,3	9513,0	10882,8	12382,5
Константиновский	6367,2	8430,0	10106,0	10697,5	11861,9	13944,6
Красносулинский	8867,0	11538,0	11527,3	12611,9	14789,1	17255,4
Куйбышевский	5798,9	7519,2	9282,9	9748,4	11058,0	13142,0
Мартыновский	6185,9	7884,1	9606,9	10087,2	11036,4	12427,8
Матвеево-Курганский	6456,7	8135,6	10095,3	11016,3	12244,1	13503,2
Миллеровский	7185,7	9782,5	11581,2	12574,2	13790,3	15906,2
Милютинский	5622,9	7381,1	9018,3	9734,5	11083,0	12306,3
Морозовский	8104,1	10493,6	11395,0	12049,5	13728,4	15587,7
Мясниковский	7471,5	10316,5	11379,1	12522,5	13911,5	16115,3
Неклиновский	6616,1	8690,7	10407,2	11144,2	12175,8	13843,0
Обливский	6363,5	8113,3	9696,7	10391,6	11572,9	13158,7
Октябрьский	8153,5	10526,3	12234,6	13444,6	15113,4	16265,0
Орловский	7071,9	8932,4	10302,3	11600,4	13683,7	15221,8

	2007	2008	2009	2010	2011	2012 ²
Песчанокопский	6070,6	7976,3	9852,7	10777,0	12123,9	13874,6
Пролетарский	6141,3	8084,1	9955,0	11130,9	12478,0	14244,2
Ремонтненский	6005,3	7806,5	9776,9	10064,1	11274,9	13029,3
Родионово-Несветайский	6988,1	9230,7	11411,4	12576,5	13527,7	15783,1
Сальский	7388,6	9574,0	11035,3	12662,4	14144,2	15847,2
Семикаракорский	6295,9	8108,4	9948,4	11120,1	12967,5	14058,8
Советский	5769,8	7328,3	9566,2	9966,8	11076,3	12419,0
Тарасовский	6763,0	9315,4	11929,7	11991,9	13014,7	15506,4
Тацинский	6951,2	9586,9	10208,1	10990,9	12545,8	14728,7
Усть-Донецкий	6513,4	8582,0	10464,8	11794,2	12338,3	14258,3
Целинский	6066,6	8357,4	10064,2	11154,9	13031,3	14365,9
Цимлянский	7076,5	9738,0	11308,1	11976,7	13126,3	14899,0
Чертковский	6188,9	8441,7	10454,4	11233,5	12254,9	13784,8
Шолоховский	7000,9	8729,3	10590,5	11172,2	12251,1	13985,0

¹ В целом по Ростовской области приводятся данные, утвержденные Росстатом, с учетом организаций, отчитывающихся в централизованном порядке на федеральном уровне, по городским округам и муниципальным районам - без учета вышеперечисленных организаций.

² Данные за 2012г. приведены с учётом сплошного наблюдения за деятельностью субъектов малого и среднего предпринимательства по итогам 2010г.

Социальная защита населения

25.5 Численность пенсионеров¹
(человек)

	2007 ²	2008 ²	2009	2010 ²	2011 ²	2012 ²
--	-------------------	-------------------	------	-------------------	-------------------	-------------------

Всего по области 1221227 1219666 1230416 1236148 1243478 1252687

**Городские
округа**

Ростов-на-Дону	268438	269493	274476	277267	280229	283034
Азов	25431	25524	25828	26047	26312	26526
Батайск	27701	27915	28254	28625	28997	29424
Волгодонск	41796	42767	44148	45406	46641	47620
Гуково	23918	23905	23885	23985	24298	24939
Донецк	17563	17525	17646	17711	17717	17748
Зверево	8178	8270	8353	8483	8625	8751
Каменск-Шахтинский	30386	30312	30318	30120	30101	30174
Новочеркасск	51197	50992	51057	50871	50865	50812
Новошахтинск	33695	33120	32978	32769	32455	32479
Таганрог	86090	86414	87418	88000	88662	89459
Шахты	79241	78547	78543	78383	78283	78667

	2007 ²	2008 ²	2009	2010 ²	2011 ²	2012 ²
Муниципальные районы						
Азовский	25313	25284	25509	25645	25889	26147
Аксайский	21450	21500	21858	22109	22507	22796
Багаевский	9825	9803	9876	10030	10164	10326
Белокалитвинский	37766	37402	37386	37461	37602	37830
Боковский	4458	4452	4498	4513	4555	4574
Верхнедонской	6886	6772	6715	6594	6562	6594
Веселовский	6974	6979	7076	7041	7033	7011
Волгодонской	8182	8176	8199	8310	8457	8564
Дубовский	5771	5693	5733	5757	5786	5786
Егорлыкский	10411	10381	10357	10416	10405	10433
Заветинский	3944	3923	3930	3932	3936	3911
Зерноградский	17315	17425	17610	17728	17761	17872
Зимовниковский	9644	9531	9447	9450	9522	9538
Кагальницкий	8783	8692	8750	8891	8939	8985
Каменский	15753	15540	15385	15382	15279	15296
Кашарский	7653	7560	7497	7416	7356	7374
Константиновский	9878	9844	9874	9933	9964	9933
Красносулинский	27267	26957	27012	26888	26740	26625
Куйбышевский	4350	4355	4455	4485	4511	4565
Мартыновский	10290	10166	10184	10180	10196	10173
Матвеево-Курганский	14100	13995	14066	14099	14176	14231
Миллеровский	20737	20533	20543	20341	20288	20264
Милютинский	5208	5118	5109	5041	4985	5011
Морозовский	12091	12081	12116	12160	12228	12283
Мясниковский	9890	9999	10186	10363	10576	10831
Неклиновский	25156	25287	25497	25631	25826	26057
Обливский	5530	5478	5530	5480	5521	5526
Октябрьский	18495	18417	18527	18534	18601	18703
Орловский	10539	10568	10711	10747	10834	10913

Города и районы

Продолжение

	2007 ²	2008 ²	2009	2010 ²	2011 ²	2012 ²
Песчанокопский	10709	10634	10636	10604	10610	10600
Пролетарский	9521	9472	9557	9596	9590	9636
Ремонтненский	5086	5057	5089	5130	5145	5167
Родионово-Несветайский	6843	6834	6822	6795	6796	6867
Сальский	32689	32673	33015	33345	33499	33807
Семикаракорский	15669	15544	15681	15660	15768	15913
Советский	2027	1959	1955	1929	1931	1905
Тарасовский	9487	9326	9291	9158	9064	9019
Тацинский	12019	11859	11900	11808	11789	11816
Усть-Донецкий	9323	9317	9353	9425	9449	9518
Целинский	10205	10106	10142	10117	10133	10136
Цимлянский	10619	10630	10790	10834	10866	11003
Чертковский	11385	11293	11282	11179	11092	11116
Шолоховский	8352	8267	8363	8344	8362	8399

¹ По данным Отделения Пенсионного Фонда РФ по Ростовской области.

² На 1 января года, следующего за отчетным.

25.6 Средний размер назначенных месячных пенсий всех пенсионеров¹

(на конец года; рублей)

	2007 ²	2008 ²	2009	2010 ²	2011 ²	2012 ²
Всего по области	3443,9	4234,3	5730,5	7057,2	7661,9	8441,9
Городские округа						
Ростов-на-Дону	3681,0	4546,5	6141,5	7597,0	8263,2	9117,7
Азов	3554,0	4368,5	5918,7	7314,5	7940,0	8746,2
Батайск	3530,1	4353,1	5881,4	7264,1	7897,2	8714,7
Волгодонск	3397,8	4198,1	5712,8	7027,2	7665,1	8483,8
Гуково	3445,3	4288,1	5812,4	7135,2	7743,9	8481,4
Донецк	3389,6	4183,5	5653,9	6954,2	7564,0	8330,4
Зверево	3392,0	4179,4	5650,6	6873,3	7475,0	8232,9
Каменск-Шахтинский	3605,3	4445,7	6001,2	7446,8	8098,7	8931,5
Новочеркасск	3589,3	4423,7	5986,8	7371,1	8011,2	8848,8
Новошахтинск	3408,4	4176,7	5635,7	6875,0	7449,2	8194,1
Таганрог	3692,7	4563,1	6140,3	7643,5	8308,8	9158,6
Шахты	3379,3	4158,7	5634,3	6906,7	7499,6	8254,5

	2007 ²	2008 ²	2009	2010 ²	2011 ²	2012 ²
Муниципальные районы						
Азовский	3204,9	3914,6	5318,6	6501,4	7030,4	7725,7
Аксайский	3458,3	4278,0	5796,5	7172,6	7817,1	8630,1
Багаевский	3013,2	3664,7	4986,9	5975,0	6482,6	7119,5
Белокалитвинский	3412,7	4184,6	5662,6	6934,1	7509,4	8266,0
Боковский	3104,5	3777,5	5144,2	6284,1	6789,1	7462,9
Верхнедонской	3193,1	3883,8	5261,2	6462,4	6998,6	7669,9
Веселовский	3296,1	4031,5	5467,3	6712,3	7286,2	8039,7
Волгодонской	3111,7	3792,3	5148,4	6255,0	6755,0	7415,0
Дубовский	3060,0	3732,8	5078,0	6167,9	6709,2	7388,2
Егорлыкский	3166,1	3853,4	5214,1	6402,5	6930,0	7623,7
Заветинский	3166,3	3845,6	5243,8	6370,0	6878,4	7599,5
Зерноградский	3283,7	4006,0	5406,1	6581,4	7134,0	7852,2
Зимовниковский	3114,3	3794,1	5144,5	6284,2	6794,6	7459,7
Кагальницкий	3166,5	3876,9	5266,1	6475,1	7005,3	7707,0
Каменский	3309,5	4046,8	5467,6	6701,4	7244,9	7965,6
Кашарский	3130,5	3828,4	5211,6	6418,9	6948,7	7642,0
Константиновский	3235,8	3926,8	5315,5	6464,0	6992,6	7705,4
Красносулинский	3432,5	4208,6	5682,9	6957,1	7533,6	8299,6
Куйбышевский	3245,4	3963,2	5387,8	6643,6	7226,6	7951,8
Мартыновский	3071,5	3741,8	5099,0	6219,6	6741,9	7434,8
Матвеево-Курганский	3320,7	4061,4	5511,2	6791,0	7360,5	8108,3
Миллеровский	3362,1	4112,7	5578,1	6925,4	7493,0	8227,6
Милютинский	3137,6	3824,0	5163,8	6331,9	6817,4	7482,5
Морозовский	3302,7	4017,3	5436,2	6655,8	7189,0	7886,1
Мясниковский	3319,1	4040,6	5471,4	6724,4	7286,4	8000,8
Неклиновский	3342,4	4103,0	5553,4	6845,4	7433,8	8195,4
Обливский	3225,0	3916,7	5283,3	6510,9	7008,2	7686,8
Октябрьский	3160,2	3873,7	5270,3	6415,7	6962,8	7669,6
Орловский	3226,6	3918,5	5315,9	6516,1	7046,0	7736,7
Песчанокопский	3167,6	3864,4	5261,7	6489,0	7021,5	7747,9
Пролетарский	3139,0	3833,7	5202,1	6373,1	6895,3	7576,9

Города и районы

Продолжение

	2007 ²	2008 ²	2009	2010 ²	2011 ²	2012 ²
Ремонтненский	3289,7	4018,0	5422,3	6715,1	7265,5	7964,3
Родионово-Несветайский	3239,9	3944,9	5358,8	6631,0	7160,4	7885,3
Сальский	3291,1	4025,1	5460,8	6691,4	7242,3	7964,8
Семикаракорский	3237,4	3962,5	5374,0	6610,5	7125,6	7825,1
Советский	3126,9	3815,0	5177,3	6285,0	6786,9	7502,9
Тарасовский	3263,1	3972,0	5375,4	6612,5	7168,9	7886,9
Тацинский	3350,8	4097,9	5524,3	6795,4	7349,6	8082,1
Усть-Донецкий	3202,2	3910,8	5315,8	6490,0	7036,7	7775,7
Целинский	3238,1	3942,1	5312,8	6512,7	7034,4	7723,6
Цимлянский	3313,1	4053,9	5493,9	6735,3	7322,1	8047,6
Чертковский	3265,8	3992,8	5395,0	6677,1	7243,1	7955,5
Шолоховский	3222,3	3938,6	5333,4	6534,5	7088,7	7770,9

¹ По данным Отделения Пенсионного Фонда РФ по Ростовской области.

² На 1 января года, следующего за отчетным.

**25.7 Численность лиц, впервые признанных инвалидами
в 2012 году**
(человек)

(по данным Федерального государственного учреждения
«Главное бюро медико-социальной экспертизы по Ростовской области»)

	Признано инвалидами в возрасте 18 лет и старше	из них признано инвалидами в трудоспособном возрасте 18 лет и старше	Признано инвалидами детей в возрасте до 18 лет
Всего по области	21039	12875	1317
Городские округа			
Ростов-на-Дону	5387	3119	265
Азов	471	304	24
Батайск	528	317	26
Волгодонск	639	347	40
Гуково	420	280	42
Донецк	331	180	31
Зверево	183	119	6
Каменск-Шахтинский	449	232	18
Новочеркасск	862	400	56
Новошахтинск	545	319	20
Таганрог	1565	651	94
Шахты	1455	1137	74

	Признано инвалидами в возрасте 18 лет и старше	из них признано инвалидами в трудоспособном возрасте 18 лет и старше	Признано инвалидами детей в возрасте до 18 лет
--	--	--	--

Муниципальные районы

Азовский	470	331	41
Аксайский	315	190	14
Багаевский	145	118	19
Белокалитвинский	680	445	30
Боковский	69	59	5
Верхнедонской	66	54	4
Веселовский	85	66	9
Волгодонской	123	91	17
Дубовский	110	57	6
Егорлыкский	129	107	12
Заветинский	67	41	8
Зерноградский	305	229	23
Зимовниковский	208	106	15
Кагальницкий	158	129	11
Каменский	213	113	11
Кашарский	66	48	2
Константиновский	156	98	14
Красносулинский	346	230	21
Куйбышевский	92	58	3
Мартыновский	177	138	16
Матвеево-Курганский	190	131	19
Миллеровский	240	157	13
Милютинский	94	67	4
Морозовский	241	156	11
Мясниковский	216	141	20
Неклиновский	336	244	30
Обливский	94	65	7
Октябрьский	308	237	17
Орловский	249	146	8

Города и районы

Продолжение

	Признано инвалидами в возрасте 18 лет и старше	из них признано инвалидами в трудоспособном возрасте 18 лет и старше	Признано инвалидами детей в возрасте до 18 лет
Песчанокопский	136	102	15
Пролетарский	196	112	18
Ремонтненский	102	55	8
Родионово-Несветайский	130	79	6
Сальский	601	307	59
Семикаракорский	270	178	17
Советский	24	18	9
Тарасовский	101	57	9
Тацинский	111	80	12
Усть-Донецкий	96	58	5
Целинский	150	111	24
Цимлянский	150	135	20
Чертковский	92	67	10
Шолоховский	97	59	7

**25.8 Социальная помощь, оказанная гражданам
пожилого возраста и инвалидам
на 1 января 2013 года**

(по данным Министерства труда и социального развития
Ростовской области)

	Число отделений социального обслуживания на дому	В них обслуживаемых лиц, чел.	Число специализированных отделений социально-медицинского обслуживания на дому	В них обслуживаемых лиц, чел.
Всего по области	453,0	67822	91,5	3773
Городские округа				
Ростов-на-Дону	44,0	10622	4,0	247
Азов	3,00	670	1,0	58
Батайск	4,00	1042	3,0	192
Волгодонск	11,50	2536	3,0	175
Гуково	5,00	1034	2,0	110
Донецк	5,50	850	0,0	0
Зверево	4,00	720	2,0	107
Каменск-Шахтинский	6,00	1114	5,0	280
Новочеркасск	11,00	2115	0,0	0
Новошахтинск	7,00	1010	6,5	265
Таганрог	13,00	2968	4,0	235
Шахты	15,50	2827	5,0	251

	Число отделений социального обслуживания на дому	В них обслуживаемых лиц, чел.	Число специализированных отделений социально-медицинского обслуживания на дому	В них обслуживаемых лиц, чел.
--	--	-------------------------------	--	-------------------------------

Муниципальные районы

Азовский	10,00	1200	1,0	30
Аксайский	11,00	1440	1,0	30
Багаевский	6,00	734	0,0	0
Белокалитвинский	17,50	2213	6,0	190
Боковский	4,50	540	0,0	0
Верхнедонской	5,50	660	0,0	0
Веселовский	6,00	720	0,0	0
Волгодонской	4,00	480	2,0	60
Дубовский	5,50	665	3,0	97
Егорлыкский	10,75	1500	4,0	188
Заветинский	3,50	442	3,0	98
Зерноградский	8,00	1020	0,0	0
Зимовниковский	9,50	1140	2,0	60
Кагальницкий	7,50	900	0,0	0
Каменский	9,00	1092	0,0	0
Кашарский	7,00	844	1,0	37
Константиновский	7,00	1027	0,0	0
Красносулинский	14,00	1946	0,0	0
Куйбышевский	3,50	426	5,0	164
Мартыновский	6,50	792	0,0	0
Матвеево-Курганский	15,50	1871	2,0	61
Миллеровский	9,50	1147	2,0	79
Милютинский	3,00	360	0,0	0
Морозовский	4,50	540	2,0	60
Мясниковский	1,25	104	0,0	0
Неклиновский	18,00	2160	0,0	0
Обливский	4,50	566	2,0	68
Октябрьский	7,50	971	2,0	69

	Число отделений социального обслуживания на дому	В них обслуживаемых лиц, чел.	Число специализированных отделений социально-медицинского обслуживания на дому	В них обслуживаемых лиц, чел.
Орловский	5,75	690	3,0	106
Песчанокопский	5,50	667	0,0	0
Пролетарский	5,00	600	5,0	154
Ремонтненский	3,50	423	2,0	60
Родионово-Несветайский	9,00	1080	1,0	30
Сальский	17,00	2123	1,0	30
Семикаракорский	8,00	1020	1,0	032
Советский	4,00	480	3,0	90
Тарасовский	7,50	972	0,0	0
Тацинский	6,00	720	1,0	30
Усть-Донецкий	6,00	780	0,0	0
Целинский	6,75	818	0,0	0
Цимлянский	4,00	580	0,0	0
Чертковский	10,00	1200	0,0	0
Шолоховский	5,50	661	1,0	30

25.9 Учреждения социальной помощи семье и детям по состоянию на конец 2012 года

(по данным Министерства труда и социального развития
Ростовской области)

	Число учреждений социальной помощи семье и детям	Тип учреждения, название
Всего по области	49	
Городские округа		
Ростов-на-Дону	3	Государственное бюджетное учреждение социального обслуживания населения Ростовской области «Социально-реабилитационный центр для несовершеннолетних» ¹ Государственное бюджетное учреждение социального обслуживания населения Ростовской области «Центр социальной помощи семье и детям» (базовый методический) Государственное бюджетное учреждение социального обслуживания населения Ростовской области «Социальный приют для детей и подростков «Дом Надежды»
Азов	2	Государственное бюджетное учреждение социального обслуживания населения Ростовской области «Центр социальной помощи семье и детям – Дом семьи» Государственное областное учреждение социального обслуживания населения «Азовский детский дом-интернат для умственно-отсталых детей»
Батайск	1	Государственное бюджетное учреждение социального обслуживания населения Ростовской области «Социальный приют для детей и подростков»
Волгодонск	1	Государственное бюджетное учреждение социального обслуживания населения Ростовской области «Социально-реабилитационный центр для несовершеннолетних» ¹
Гуково	1	Государственное бюджетное учреждение социального обслуживания населения Ростовской области «Социально-реабилитационный центр для несовершеннолетних» ¹

	Число учреждений социальной помощи семье и детям	Тип учреждения, название
Донецк	1	Государственное бюджетное учреждение социального обслуживания населения Ростовской области «Центр социальной помощи семье и детям»
Зверево	1	Государственное учреждение социального обслуживания населения Ростовской области «Зверевский детский дом-интернат для глубоко умственно-отсталых детей»
Каменск-Шахтинский	1	Государственное бюджетное учреждение социального обслуживания населения Ростовской области «Социально-реабилитационный центр для несовершеннолетних» ¹
Новочеркасск	1	Государственное областное учреждение социальной защиты населения «Новочеркасский детский дом-интернат для детей с физическими недостатками»
Новошахтинск	1	Государственное бюджетное учреждение социального обслуживания населения Ростовской области «Социально-реабилитационный центр для несовершеннолетних» ¹
Таганрог	1	Государственное бюджетное учреждение социального обслуживания населения Ростовской области «Социальный приют для детей и подростков»
Шахты	2	Государственное бюджетное учреждение социального обслуживания населения Ростовской области «Реабилитационный центр «Добродея» для детей и подростков с ограниченными возможностями: дефектами умственного и физического развития» Государственное бюджетное учреждение социального обслуживания населения Ростовской области «Социально-реабилитационный центр для несовершеннолетних» ¹

	Число учреждений социальной помощи семье и детям	Тип учреждения, название
Муниципальные районы		
Азовский	1	Государственное бюджетное учреждение социального обслуживания населения Ростовской области «Социально-реабилитационный центр для несовершеннолетних» ¹
Аксайский	1	Государственное бюджетное учреждение социального обслуживания населения Ростовской области «Центр социальной помощи семье и детям»
Багаевский	1	Государственное бюджетное учреждение социального обслуживания населения Ростовской области «Социально-реабилитационный центр для несовершеннолетних» ¹
Белокалитвинский	1	Государственное бюджетное учреждение социального обслуживания населения Ростовской области «Социально-реабилитационный центр для несовершеннолетних» ¹
Боковский	1	Государственное бюджетное учреждение социального обслуживания населения Ростовской области «Комплексный центр социального обслуживания населения» ¹
Веселовский	1	Государственное бюджетное учреждение социального обслуживания населения Ростовской области «Социально-реабилитационный центр для несовершеннолетних» ¹
Дубовский	1	Государственное бюджетное учреждение социального обслуживания населения Ростовской области «Социально-реабилитационный центр для несовершеннолетних» ¹
Егорлыкский	1	Государственное бюджетное учреждение социального обслуживания населения Ростовской области «Социально-реабилитационный центр для несовершеннолетних» ¹

	Число учреждений социальной помощи семье и детям	Тип учреждения, название
Заветинский	1	Государственное бюджетное учреждение социального обслуживания населения Ростовской области «Социально-реабилитационный центр для несовершеннолетних» ¹
Зерноградский	1	Государственное бюджетное учреждение социального обслуживания населения Ростовской области «Социально-реабилитационный центр для несовершеннолетних» ¹
Зимовниковский	1	Государственное бюджетное учреждение социального обслуживания населения Ростовской области «Социальный приют для детей и подростков»
Каменский	1	Государственное бюджетное учреждение социального обслуживания населения Ростовской области «Реабилитационный центр для детей и подростков с ограниченными возможностями»
Кашарский	1	Государственное бюджетное учреждение социального обслуживания населения Ростовской области «Социально-реабилитационный центр для несовершеннолетних» ¹
Константиновский	1	Государственное бюджетное учреждение социального обслуживания населения Ростовской области «Социально-реабилитационный центр для несовершеннолетних» ¹
Красносулинский	1	Государственное бюджетное учреждение социального обслуживания населения Ростовской области «Социально-реабилитационный центр для несовершеннолетних г. Красный Сулин» ¹
Куйбышевский	1	Государственное бюджетное учреждение социального обслуживания населения Ростовской области «Социально-реабилитационный центр для несовершеннолетних» ¹

	Число учреждений социальной помощи семье и детям	Тип учреждения, название
Мартыновский	1	Государственное бюджетное учреждение социального обслуживания населения Ростовской области «Социально-реабилитационный центр для несовершеннолетних» ¹
Миллеровский	1	Государственное бюджетное учреждение социального обслуживания населения Ростовской области «Социально-реабилитационный центр для несовершеннолетних» ¹
Морозовский	1	Государственное бюджетное учреждение социального обслуживания населения Ростовской области «Социальный приют для детей и подростков»
Неклиновский	1	Государственное бюджетное учреждение социального обслуживания населения Ростовской области «Социально-реабилитационный центр для несовершеннолетних» ¹
Октябрьский	1	Государственное бюджетное учреждение социального обслуживания населения Ростовской области «Социальный приют для детей и подростков «Огонёк»
Орловский	1	Государственное бюджетное учреждение социального обслуживания населения Ростовской области «Социально-реабилитационный центр для несовершеннолетних» ¹
Песчанокопский	1	Государственное бюджетное учреждение социального обслуживания населения Ростовской области «Социально-реабилитационный центр для несовершеннолетних» ¹
Пролетарский	1	Государственное бюджетное учреждение социального обслуживания населения Ростовской области «Социально-реабилитационный центр для несовершеннолетних» ¹

	Число учреждений социальной помощи семье и детям	Тип учреждения, название
Ремонтненский	1	Государственное бюджетное учреждение социального обслуживания населения Ростовской области «Социальный приют для детей и подростков»
Сальский	1	Государственное бюджетное учреждение социального обслуживания населения Ростовской области «Социально-реабилитационный центр для несовершеннолетних Сальского района» ¹
Семикаракорский	1	Государственное бюджетное учреждение социального обслуживания населения Ростовской области «Центр социальной помощи семье и детям»
Советский	1	Государственное бюджетное учреждение социального обслуживания населения Ростовской области «Центр социальной помощи семье и детям»
Тарасовский	1	Государственное бюджетное учреждение социального обслуживания населения Ростовской области «Реабилитационный центр для детей и подростков с ограниченными возможностями»
Тацинский	1	Государственное бюджетное учреждение социального обслуживания населения Ростовской области «Социально-реабилитационный центр для несовершеннолетних» ¹
Цимлянский	1	Государственное бюджетное учреждение социального обслуживания населения Ростовской области «Социально-реабилитационный центр для несовершеннолетних» ¹

	Число учреждений социальной помощи семье и детям	Тип учреждения, название
Чертковский	1	Государственное бюджетное учреждение социального обслуживания населения Ростовской области «Социально-реабилитационный центр для несовершеннолетних» ¹
Шолоховский	1	Государственное бюджетное учреждение социального обслуживания населения Ростовской области «Центр психолого-педагогической помощи населению»

¹ В структуре учреждения действует социальный приют для детей и подростков.

**25.10 Сведения об адресных социальных пособиях
в 2012 году**

(по данным Министерства труда и социального развития Ростовской области)

	Число назначенных пособий, ед.				Размер средств, направленных на выплату пособий, тыс. руб.
	всего	в том числе:			
		одиноким неработающим пенсионерам старше 65 лет	трудо-способным неработающим гражданам, осуществляющим уход за инвалидами и лицами старше 80 лет	лицам, попавшим в экстремальную ситуацию	

Всего по области 33864 1177 3647 29040 97824,5

Городские округа

Ростов-на-Дону	5236	219	511	4506	13079,9
Азов	716	10	121	585	1682,3
Батайск	842	57	8	777	1726,9
Волгодонск	1103	-	76	1027	3009,7
Гуково	471	24	68	379	1556,4
Донецк	528	-	43	485	1520,1
Зверево	359	11	161	187	755,4
Каменск-Шахтинский	842	4	56	782	2382,8
Новочеркасск	1019	30	103	886	2226,7
Новошахтинск	802	6	227	569	2385,7
Таганрог	1690	91	231	1368	4331,5
Шахты	1938	39	216	1683	4857,8

	Число назначенных пособий, ед.				Размер средств, направленных на выплату пособий, тыс. руб.
	всего	в том числе:			
		одиноким неработающим пенсионерам старше 65 лет	трудо-способным неработающим гражданам, осуществляющим уход за инвалидами и лицами старше 80 лет	лицам, попавшим в экстремальную ситуацию	

Муниципальные районы

Азовский	678	45	49	584	2322,6
Аксайский	576	13	59	504	1896,8
Багаевский	395	24	-	371	1294,6
Белокалитвинский	1041	11	121	909	3665,2
Боковский	200	6	20	174	705,3
Верхнедонской	258	48	10	200	885,4
Веселовский	281	21	8	252	818,3
Волгодонской	413	-	49	364	1204,3
Дубовский	250	22	26	202	762,6
Егорлыкский	437	32	70	335	1293,9
Заветинский	201	1	15	185	756,6
Зерноградский	509	28	3	478	1672,6
Зимовниковский	375	-	59	316	1139,2
Кагальницкий	385	100	22	263	831,4
Каменский	529	-	-	529	1891,6
Кашарский	369	12	15	342	1213,9
Константиновский	417	10	37	370	1462,7
Красносулинский	585	28	172	385	1855,9
Куйбышевский	256	11	10	235	1020,7
Мартыновский	373	-	1	372	1682,8
Матвеево-Курганский	467	-	21	446	1424,2

	Число назначенных пособий, ед.				Размер средств, направленных на выплату пособий, тыс. руб.
	Всего	в том числе:			
		одиноким неработающим пенсионерам старше 65 лет	трудо-способным неработающим гражданам, осуществляющим уход за инвалидами и лицами старше 80 лет	лицам, попавшим в экстремальную ситуацию	
Миллеровский	847	-	-	847	2102,5
Милютинский	172	-	1	171	710,4
Морозовский	469	16	7	446	1049
Мясниковский	365	13	27	325	881,1
Неклиновский	630	12	264	354	2044,4
Обливский	280	12	41	227	994,4
Октябрьский	568	8	15	545	1807,4
Орловский	334	8	22	304	1112,7
Песчанокопский	486	5	-	481	1623,4
Пролетарский	514	13	150	351	1551,9
Ремонтненский	292	12	12	268	878,2
Родионово-Несветайский	194	20	-	174	645,6
Сальский	1024	32	-	992	2749,6
Семикаракорский	477	2	74	401	1793,3
Советский	194	-	6	188	494,9
Тарасовский	309	14	57	238	1036,3
Тацинский	329	-	7	322	1272,2
Усть-Донецкий	313	71	3	239	809,6
Целинский	375	6	19	350	1411,7
Цимлянский	416	18	269	129	1025
Чертковский	473	8	37	428	1536,3
Шолоховский	262	4	48	210	979,1

25.11 Стационарные учреждения социального обслуживания для престарелых и инвалидов (взрослых и детей)

(по данным Министерства труда и социального развития
Ростовской области)

	Число домов-интернатов на конец года, ед.					
	2007	2008	2009	2010	2011	2012
Всего по области	28	29	31	33	33	34
Городские округа						
Ростов-на-Дону	2	2	2	2	2	2
Азов	1	1	1	1	1	1
Батайск	-	-	-	-	-	-
Волгодонск	1	1	1	1	1	1
Гуково	-	-	-	-	-	-
Донецк	1	1	1	1	1	1
Зверево	2	2	2	2	2	2
Каменск-Шахтинский	-	-	-	-	-	-
Новочеркасск	3	3	3	3	3	3
Новошахтинск	-	-	-	-	-	-
Таганрог	3	3	3	3	3	3
Шахты	1	1	1	1	1	1

	Число домов-интернатов на конец года, ед.					
	2007	2008	2009	2010	2011	2012
Муниципальные районы						
Азовский	-	-	-	1	1	1
Аксайский	-	-	-	-	-	-
Багаевский	-	-	-	-	-	-
Белокалитвинский	-	-	-	1	1	1
Боковский	-	-	-	-	-	-
Верхнедонской	-	-	-	-	-	-
Веселовский	-	-	-	-	-	-
Волгодонской	1	1	1	1	1	1
Дубовский	-	1	1	1	1	1
Егорлыкский	-	-	-	-	-	-
Заветинский	1	1	1	1	1	1
Зерноградский	2	2	2	2	2	2
Зимовниковский	-	-	-	-	-	-
Кагальницкий	-	-	-	-	-	-
Каменский	-	-	-	-	-	-
Кашарский	2	2	2	2	2	2
Константиновский	-	-	-	-	-	-
Красносулинский	2	2	2	2	2	2
Куйбышевский	-	-	-	-	-	-
Мартыновский	1	1	1	1	1	1
Матвеево-Курганский	-	-	-	-	-	-
Миллеровский	1	1	1	1	1	1
Милютинский	-	-	-	-	-	-
Морозовский	-	-	-	-	-	-
Мясниковский	-	-	-	-	-	-
Неклиновский	-	-	-	-	-	-
Обливский	-	-	-	-	-	-
Октябрьский	-	-	-	-	-	-
Орловский	-	-	-	-	-	-

	Число домов-интернатов на конец года, ед.					
	2007	2008	2009	2010	2011	2012
Песчанокопский	-	-	-	-	-	-
Пролетарский	-	-	-	-	-	-
Ремонтненский	-	-	1	1	1	1
Родионово- Несветайский	1	1	1	1	1	1
Сальский	2	2	2	2	2	2
Семикаракорский	1	1	1	1	1	2
Советский	-	-	-	-	-	-
Тарасовский	-	-	-	-	-	-
Тацинский	-	-	-	-	-	-
Усть-Донецкий	-	-	1	1	1	1
Целинский	-	-	-	-	-	-
Цимлянский	-	-	-	-	-	-
Чертковский	-	-	-	-	-	-
Шолоховский	-	-	-	-	-	-

	В них число мест					
	2007	2008	2009	2010	2011	2012
Всего по области	5872	5887	5967	5992	5947	6106
Городские округа						
Ростов-на-Дону	930	930	930	930	930	930
Азов	420	420	420	370	370	370
Батайск	-	-	-	-	-	-
Волгодонск	120	120	120	120	120	120
Гуково	-	-	-	-	-	-
Донецк	50	50	50	50	50	50
Зверево	210	210	210	210	210	320
Каменск-Шахтинский	-	-	-	-	-	-
Новочеркасск	850	830	830	830	800	800
Новошахтинск	-	-	-	-	-	-
Таганрог	527	527	527	527	527	527
Шахты	505	505	505	505	505	505

	В них число мест					
	2007	2008	2009	2010	2011	2012
Муниципальные районы						
Азовский	-	-	-	25	25	25
Аксайский	-	-	-	-	-	-
Багаевский	-	-	-	-	-	-
Белокалитвинский	-	-	-	50	50	50
Боковский	-	-	-	-	-	-
Верхнедонской	-	-	-	-	-	-
Веселовский	-	-	-	-	-	-
Волгодонской	110	110	110	110	110	110
Дубовский	-	35	35	35	35	35
Егорлыкский	-	-	-	-	-	-
Заветинский	25	25	25	25	25	25
Зерноградский	270	270	270	270	270	270
Зимовниковский	-	-	-	-	-	-
Кагальницкий	-	-	-	-	-	-
Каменский	-	-	-	-	-	-
Кашарский	110	110	110	110	95	85
Константиновский	-	-	-	-	-	-
Красносулинский	540	540	540	540	540	540
Куйбышевский	-	-	-	-	-	-
Мартыновский	60	60	60	60	60	60
Матвеево-Курганский	-	-	-	-	-	-
Миллеровский	50	50	50	50	50	50
Милютинский	-	-	-	-	-	-
Морозовский	-	-	-	-	-	-
Мясниковский	-	-	-	-	-	-
Неклиновский	-	-	-	-	-	-
Обливский	-	-	-	-	-	-
Октябрьский	-	-	-	-	-	-
Орловский	-	-	-	-	-	-

	В них число мест					
	2007	2008	2009	2010	2011	2012
Песчанокопский	-	-	-	-	-	-
Пролетарский	-	-	-	-	-	-
Ремонтненский	-	-	50	50	50	50
Родионово- Несветайский	330	330	330	330	330	330
Сальский	715	715	715	715	715	715
Семикаракорский	50	50	50	50	50	109
Советский	-	-	-	-	-	-
Тарасовский	-	-	-	-	-	-
Тацинский	-	-	-	-	-	-
Усть-Донецкий	-	-	30	30	30	30
Целинский	-	-	-	-	-	-
Цимлянский	-	-	-	-	-	-
Чертковский	-	-	-	-	-	-
Шолоховский	-	-	-	-	-	-

Охрана окружающей среды

25.12 Сброс сточных вод в водные объекты¹

в 2012 году

(миллионов кубических метров)

	Сброс сточных вод в поверхностные водные объекты		
	Всего	из них:	
		загрязненных	нормативно-очищенных

Всего по области	1723,78	252,80	38,05
Городские округа			
Ростов-на-Дону	121,12	109,76	2,81
Азов	5,07	-	5,05
Батайск	-	-	-
Волгодонск	10,59	3,21	0,19
Гуково	1,65	1,65	-
Донецк	2,19	2,19	-
Зверево	0,17	-	-
Каменск-Шахтинский	6,85	6,84	-
Новочеркасск	759,49	14,18	1,92
Новошахтинск	3,60	3,60	-
Таганрог	20,47	0,63	19,78
Шахты	20,39	12,91	7,44

	Сброс сточных вод в поверхностные водные объекты		
	Всего	из них:	
		загрязненных	нормативно-очищенных

Муниципальные районы

Азовский	18,72	0,05	0,09
Аксайский	14,56	5,39	0,03
Багаевский	8,16	1,79	0,14
Белокалитвинский	4,61	4,61	-
Боковский	0,02	-	-
Верхнедонской	0,04	-	-
Веселовский	5,06	3,68	-
Волгодонской	115,29	16,81	-
Дубовский	0,45	0,03	-
Егорлыкский	0,07	0,07	-
Заветинский	0,01	-	-
Зерноградский	0,87	0,79	-
Зимовниковский	10,56	-	-
Кагальницкий	0,32	-	-
Каменский	0,28	0,17	-
Кашарский	0,10	-	-
Константиновский	14,75	0,23	-
Красносулинский	23,66	16,29	0,02
Куйбышевский	-	-	-
Мартыновский	92,11	0,71	-
Матвеево-Курганский	0,06	-	-
Миллеровский	1,33	1,27	0,03
Милютинский	0,08	-	-
Морозовский	0,57	0,48	-
Мясниковский	0,10	0,09	-
Неклиновский	1,77	0,08	-

	Сброс сточных вод в поверхностные водные объекты		
	Всего	из них:	
		загрязненных	нормативно-очищенных
Обливский	0,19	-	-
Октябрьский	15,21	15,19	-
Орловский	0,22	0,22	-
Песчанокопский	-	-	-
Пролетарский	306,56	8,0	-
Ремонтненский	-	-	-
Родионово-Несветайский	-	-	-
Сальский	2,88	1,55	-
Семикаракорский	41,89	14,11	-
Советский	-	-	-
Тарасовский	0,02	-	-
Тацинский	6,95	5,79	-
Усть-Донецкий	83,97	-	0,55
Целинский	0,06	-	-
Цимлянский	0,42	0,42	-
Чертковский	0,10	-	-
Шолоховский	0,16	-	-

¹ По данным Донского бассейнового водного управления Федерального агентства водных ресурсов.

**25.13 Выбросы загрязняющих веществ
от стационарных источников
в атмосферный воздух без очистки
за 2012 год**

	Число объектов, имеющих выбросы загрязняющих веществ в атмосферный воздух, ед.	Количество загрязняющих веществ, отходящих от всех стационарных источников выделения, тыс.тонн	Выбросы загрязняющих веществ в атмосферный воздух без очистки, тыс. тонн	Выброшено без очистки в % к общему количеству загрязняющих веществ
--	--	--	--	--

Всего**по области**

1425

1300,991

118,344

9,1

Городские округа

Ростов-на-Дону

203

36,430

10,942

30,0

Азов

33

2,333

0,829

35,5

Батайск

43

1,595

0,964

60,4

Волгодонск

85

17,592

3,532

20,1

Гуково

30

4,113

2,816

68,5

Донецк

14

0,461

0,455

98,7

Зверево

14

0,727

0,613

84,3

Каменск-Шахтинский

43

5,231

4,628

88,5

Новочеркасск

47

1103,873

46,329

4,2

Новошахтинск

25

1,572

1,040

66,2

Таганрог

61

10,443

6,493

62,2

Шахты

68

21,641

4,133

19,1

	Число объектов, имеющих выбросы загрязняющих веществ в атмосферный воздух, ед.	Количество загрязняющих веществ, отходящих от всех стационарных источников выделения, тыс.тонн	Выбросы загрязняющих веществ в атмосферный воздух без очистки, тыс. тонн	Выброшено без очистки в % к общему количеству загрязняющих веществ
--	--	--	--	--

Муниципальные районы

Азовский	27	0,759	0,420	55,3
Аксайский	44	4,005	3,706	92,5
Багаевский	9	0,108	0,108	100,0
Белокалитвинский	36	5,373	3,031	56,4
Боковский	3	0,003	0,003	100,0
Верхнедонской	6	0,070	0,070	100,0
Веселовский	15	0,143	0,143	100,0
Волгодонской	7	0,264	0,181	68,6
Дубовский	9	0,420	0,209	49,8
Егорлыкский	12	0,171	0,106	62,0
Заветинский	4	0,432	0,251	58,1
Зерноградский	27	1,334	0,402	30,1
Зимовниковский	19	1,435	1,314	91,6
Кагальницкий	24	0,375	0,375	100,0
Каменский	18	2,591	2,014	77,7
Кашарский	12	0,233	0,048	20,6
Константиновский	17	0,612	0,565	92,3
Красносулинский	49	29,968	3,055	10,2
Куйбышевский	2	0,008	0,008	100,0
Мартыновский	13	0,045	0,045	100,0
Матвеево-Курганский	14	0,184	0,184	100,0
Миллеровский	39	4,476	1,921	42,9
Милютинский	5	0,020	0,015	75,0
Морозовский	23	1,947	0,909	46,7
Мясниковский	20	0,637	0,546	85,7

	Число объектов, имеющих выбросы загрязняющих веществ в атмосферный воздух, ед.	Количество загрязняющих веществ, отходящих от всех стационарных источников выделения, тыс. тонн	Выбросы загрязняющих веществ в атмосферный воздух без очистки, тыс. тонн	Выброшено без очистки в % к общему количеству загрязняющих веществ
Неклиновский	16	1,145	1,144	99,9
Обливский	5	0,234	0,042	17,9
Октябрьский	34	1,979	1,014	51,2
Орловский	24	0,402	0,284	70,6
Песчанокопский	19	0,240	0,187	77,9
Пролетарский	21	1,054	0,343	32,5
Ремонтненский	5	0,173	0,048	27,7
Родионово-Несветайский	11	0,479	0,256	53,4
Сальский	66	4,936	2,545	51,6
Семикаракорский	22	0,571	0,497	87,0
Тарасовский	10	1,158	0,207	17,9
Тацинский	13	17,435	0,695	4,0
Усть-Донецкий	14	0,418	0,415	99,3
Целинский	13	0,304	0,183	60,2
Цимлянский	12	0,318	0,181	56,9
Чертковский	11	3,988	3,976	99,7
Шолоховский	9	4,537	3,921	86,4

	Число предприятий, имеющих выбросы загрязняющих веществ в атмосферный воздух, ед.	Выбросы загрязняющих веществ в атмосферный воздух - всего, тыс. т	в том числе:	
			твердых	газообразных и жидких

Муниципальные районы

Азовский	27	0,431	0,055	0,377
Аксайский	44	3,732	0,195	3,537
Багаевский	9	0,108	0,032	0,076
Белокалитвинский	36	3,296	0,754	2,542
Боковский	3	0,003		0,003
Верхнедонской	6	0,070	0,037	0,033
Веселовский	15	0,143	0,050	0,093
Волгодонской	7	0,186	0,032	0,154
Дубовский	9	0,217	0,016	0,201
Егорлыкский	12	0,119	0,048	0,072
Заветинский	4	0,256	0,099	0,157
Зерноградский	27	0,509	0,210	0,299
Зимовниковский	19	1,320	0,058	1,262
Кагальницкий	24	0,375	0,034	0,341
Каменский	18	2,063	0,252	1,811
Кашарский	12	0,052	0,019	0,033
Константиновский	17	0,573	0,041	0,533
Красносулинский	49	4,866	0,876	3,991
Куйбышевский	2	0,008	0,003	0,004
Мартыновский	13	0,045	0,017	0,028
Матвеево-Курганский	14	0,184	0,073	0,111
Миллеровский	39	1,975	0,564	1,411
Милютинский	5	0,016	0,007	0,009
Морозовский	23	0,986	0,112	0,874
Мясниковский	20	0,555	0,057	0,498

	Число предприятий, имеющих выбросы загрязняющих веществ в атмосферный воздух, ед.	Выбросы загрязняющих веществ в атмосферный воздух - всего, тыс. т	в том числе:	
			твердых	газообразных и жидких
Неклиновский	16	1,144	0,051	1,093
Обливский	5	0,051	0,026	0,024
Октябрьский	34	1,041	0,126	0,915
Орловский	24	0,312	0,071	0,241
Песчанокопский	19	0,187	0,101	0,086
Пролетарский	21	0,369	0,067	0,301
Ремонтненский	5	0,051	0,012	0,039
Родионово-Несветайский	11	0,258	0,018	0,240
Сальский	66	2,626	0,409	2,216
Семикаракорский	22	0,506	0,071	0,435
Тарасовский	10	0,207	0,097	0,110
Тацинский	13	0,983	0,587	0,396
Усть-Донецкий	14	0,417	0,057	0,360
Целинский	13	0,197	0,070	0,127
Цимлянский	12	0,190	0,030	0,160
Чертковский	11	3,979	0,122	3,857
Шолоховский	9	3,926	0,028	3,898

Предприятия и организации

25.15 Распределение предприятий и организаций по городским округам и муниципальным районам (на 1 января; единиц)

	2008	2009	2010	2011	2012	2013
Всего по области	94503	98099	89980 ¹	90702	91802	87457 ¹
Городские округа						
Ростов-на-Дону	44393	46843	43288	44283	45908	43447
Азов	1398	1500	1480	1538	1588	1556
Батайск	1873	1992	1855	1920	1797	1833
Волгодонск	3368	3594	3444	3463	3409	3195
Гуково	642	614	586	574	557	561
Донецк	518	514	454	434	410	386
Зверево	186	167	158	161	153	159
Каменск-Шахтинский	1482	1526	1492	1504	1523	1477
Новочеркасск	3656	3886	3917	4070	4129	3808
Новошахтинск	720	706	650	660	646	627
Таганрог	5997	6323	6127	6389	6685	6579
Шахты	3005	3249	3128	3189	3283	3116

	2008	2009	2010	2011	2012	2013
Муниципальные районы						
Азовский	1447	1436	1349	1320	1320	1171
Аксайский	1961	2158	2140	2145	2274	2409
Багаевский	444	452	362	338	290	266
Белокалитвинский	1047	1048	976	963	955	951
Боковский	334	328	295	292	274	263
Верхнедонской	413	417	371	353	344	328
Веселовский	426	427	293	270	257	229
Волгодонской	687	479 ²	400	388	373	347
Дубовский	356	356	303	282	258	260
Егорлыкский	488	467	437	414	380	342
Заветинский	206	222	201	198	181	184
Зерноградский	1393	1362	994	921	853	771
Зимовниковский	362	371	362	345	336	329
Кагальницкий	694	675	395	361	322	314
Каменский	735	760	590	578	554	510
Кашарский	303	294	277	268	261	248
Константиновский	453	432	346	329	312	325
Красносулинский	1164	1168	850	766	700	697
Куйбышевский	295	286	201	194	188	183
Мартыновский	754	751	595	564	538	509
Матвеево-Курганский	589	590	521	505	496	474
Миллеровский	875	877	782	747	735	714
Милютинский	337	322	235	214	195	184
Морозовский	519	522	475	465	457	436
Мясниковский	618	642	646	655	684	689
Неклиновский	824	858	759	739	729	729
Обливский	298	293	250	243	218	201
Октябрьский	1482	1574	1093	1031	997	883
Орловский	625	577	548	505	462	424

Города и районы

Продолжение

	2008	2009	2010	2011	2012	2013
Песчанокопский	380	380	369	353	322	300
Пролетарский	461	454	401	391	372	352
Ремонтненский	329	309	277	258	244	220
Родионово-Несветайский	357	339	313	298	284	275
Сальский	1414	1355	1300	1259	1138	1033
Семикаракорский	505	525	512	498	485	462
Советский	117	114	87	80	74	68
Тарасовский	394	386	356	336	337	339
Тацинский	589	591	476	459	434	379
Усть-Донецкий	361	371	344	337	331	311
Целинский	714	679	543	515	462	375
Цимлянский	612	633	581	573	560	531
Чертковский	459	439	417	386	371	355
Шолоховский	430	439	379	381	357	343
Прочие объекты Ростовской области ²	14	27	-	-	-	-

¹ Снижение обусловлено ликвидацией юридических лиц, фактически прекративших свою деятельность, по решению регистрирующего органа.

² Объекты, учтенные на федеральном уровне без разбивки по городским округам и муниципальным районам.

Промышленное производство

25.16 Индекс промышленного производства по полному кругу предприятий и организаций¹ (в процентах к предыдущему году)

	2007	2008	2009	2010	2011	2012
Всего по области	114,5	105,1	84,5	116,4	113,8	106,7
Городские округа						
Ростов-на-Дону	105,9	113,5	90,1	107,6	111,9	105,7
Азов	113,1	97,8	104,8	189,4	155,3	100,5
Батайск	121,0	93,8	80,5	112,5	86,8	117,7
Волгодонск	100,0	100,3	92,4	117,9	111,4	102,1
Гуково	107,0	88,4	55,3	83,8	111,3	109,3
Донецк	119,3	73,4	30,8	109,8	93,0	135,0
Зверево	90,1	75,7	119,9	94,1	64,7	71,9
Каменск-Шахтинский	110,8	100,0	91,3	102,2	127,1	104,7
Новочеркасск	104,4	119,6	78,5	100,2	113,1	101,1
Новошахтинск	122,4	114,6	41,1	94,2	141,8	109,1
Таганрог	121,6	91,9	51,8	118,0	105,4	92,5
Шахты	130,0	166,5	76,5	151,7	88,7	182,3

	2007	2008	2009	2010	2011	2012
Муниципальные районы						
Азовский	110,5	108,9	126,7	104,4	127,1	114,3
Аксайский	124,6	127,8	80,1	128,7	95,5	97,0
Багаевский	92,0	154,6	116,4	87,7	286,5	131,9
Белокалитвинский	114,6	105,4	70,5	106,2	121,3	113,6
Боковский	106,3	82,4	169,3	149,5	80,6	289,6
Верхнедонской	117,3	136,5	53,3	101,9	92,0	124,2
Веселовский	87,7	95,6	426,1	104,3	168,3	108,4
Волгодонской	81,2	108,0	95,1	109,9	92,5	107,5
Дубовский	131,7	160,3	60,7	129,7	88,9	144,4
Егорлыкский	127,1	111,8	65,5	92,0	109,8	105,0
Заветинский	91,9	99,2	103,7	105,0	114,3	79,8
Зерноградский	101,9	85,7	71,7	96,5	111,5	95,4
Зимовниковский	106,5	112,4	39,8	87,4	159,7	134,8
Кагальницкий	113,2	109,6	102,1	121,4	98,9	107,8
Каменский	188,7	81,2	66,6	86,3	108,7	133,4
Кашарский	127,3	98,0	34,2	158,1	134,3	57,4
Константиновский	120,5	106,3	93,7	74,3	103,6	88,0
Красносулинский	106,2	100,8	135,7	313,5	128,6	96,8
Куйбышевский	81,7	163,6	30,9	138,0	90,2	77,6
Мартыновский	84,1	100,3	110,1	83,9	85,4	79,6
Матвеево-Курганский	130,6	74,4	55,9	850,1	173,6	98,1
Миллеровский	99,4	86,5	111,4	164,4	93,3	123,7
Милютинский	111,0	101,2	106,4	107,9	109,7	136,0
Морозовский	107,0	105,1	115,5	89,7	110,9	101,1
Мясниковский	107,6	111,1	108,2	108,2	114,3	112,4
Неклиновский	106,8	116,5	121,3	111,2	121,2	100,5
Обливский	154,8	104,1	71,1	95,4	101,4	97,3
Октябрьский	140,9	97,1	106,5	203,6	119,1	96,2
Орловский	117,8	144,2	62,1	101,0	118,5	91,6

Города и районы

Продолжение

	2007	2008	2009	2010	2011	2012
Песчанокопский	232,7	60,9	90,4	109,2	112,3	109,3
Пролетарский	130,5	103,6	93,6	117,8	133,4	127,0
Ремонтненский	112,7	77,6	71,0	93,2	110,8	119,6
Родионово-Несветайский	96,8	108,9	165,4	153,3	90,2	128,1
Сальский	116,0	97,1	131,9	80,7	78,4	98,2
Семикаракорский	105,4	118,7	104,4	395,6	160,5	71,0
Советский ²	-	-	-	-	-	-
Тарасовский	98,7	100,2	102,7	91,3	61,6	107,8
Тацинский	167,5	105,5	53,7	157,4	95,5	114,9
Усть-Донецкий	105,4	181,5	86,3	109,4	109,6	105,8
Целинский	127,2	100,7	79,9	113,8	150,5	107,8
Цимлянский	130,4	103,2	87,9	116,4	97,1	103,8
Чертковский	86,1	157,4	80,3	128,8	117,8	143,9
Шолоховский	112,1	97,6	73,7	98,9	100,3	103,3

¹ Индекс производства по видам деятельности "Добыча полезных ископаемых", "Обрабатывающие производства", "Производство и распределение электроэнергии, газа и воды" по кругу организаций, сложившемуся в отчетном году.

² На территории муниципального района отсутствуют организации, осуществляющие промышленные виды экономической деятельности.

Сельское хозяйство**25.17 Валовой сбор зерна в весе после доработки**

(в хозяйствах всех категорий; тыс. тонн)

	2007	2008	2009	2010	2011	2012
Всего по области	4094,8	8871,1	6598,1	6620,9	7735,9	6159,5
Муниципальные районы						
Азовский	208,5	360,2	318,4	339,9	374,3	259,2
Аксайский	49,0	80,2	54,9	61,5	54,8	57,1
Багаевский	37,3	103,2	88,6	63,8	83,9	98,1
Белокалитвинский	83,9	182,6	119,8	122,1	120,1	136,2
Боковский	53,2	103,1	59,3	41,6	67,9	69,9
Верхнедонской	63,5	96,7	83,0	24,2	73,5	67,6
Веселовский	79,3	155,4	141,1	136,1	150,5	141,3
Волгодонской	30,5	87,5	48,4	60,7	66,0	51,6
Дубовский	24,1	188,6	149,3	64,4	142,0	65,9
Егорлыкский	69,4	151,7	158,8	159,4	201,0	170,4
Заветинский	16,4	98,2	74,8	33,4	52,5	21,2
Зерноградский	218,8	432,2	355,9	380,1	442,1	423,5
Зимовниковский	164,0	450,1	317,4	281,5	317,4	260,9
Кагальницкий	154,4	231,6	217,6	245,3	256,8	247,1
Каменский	75,8	163,8	82,4	105,2	108,6	94,7
Кашарский	98,3	245,2	86,4	113,4	194,7	145,5
Константиновский	58,4	150,4	136,5	133,3	152,9	154,4
Красносулинский	103,3	205,4	120,8	124,5	180,0	155,1
Куйбышевский	43,2	95,3	84,1	81,6	85,0	66,1
Мартыновский	60,5	196,0	128,0	155,2	132,0	138,3
Матвеево-Курганский	108,6	180,3	199,4	237,9	222,9	165,6
Миллеровский	132,4	271,0	124,2	167,7	185,9	155,5
Милютинский	58,2	155,8	94,3	93,7	143,5	89,2
Морозовский	113,2	327,8	217,0	198,6	220,6	148,2
Мясниковский	65,6	99,7	78,2	90,6	95,8	85,3
Неклиновский	196,0	335,0	302,3	320,6	345,2	244,5

	2007	2008	2009	2010	2011	2012
Обливский	41,8	116,3	72,1	64,5	87,0	86,4
Октябрьский	133,0	254,2	161,4	148,0	164,7	159,8
Орловский	132,5	298,5	235,3	219,3	249,4	163,0
Песчанокопский	142,0	358,9	289,1	351,7	398,3	198,3
Пролетарский	152,4	307,2	248,3	254,5	265,9	206,0
Ремонтненский	47,3	158,0	141,0	105,6	148,7	96,9
Родионово-Несветайский	104,0	198,7	148,1	148,7	158,3	115,9
Сальский	262,0	481,6	406,8	446,6	535,9	324,1
Семикаракорский	35,7	121,0	90,8	89,9	97,0	111,6
Советский	35,4	75,1	36,9	35,5	31,0	45,9
Тарасовский	99,1	197,6	112,9	136,0	142,2	147,2
Тацинский	74,8	231,1	152,8	136,2	150,7	138,5
Усть-Донецкий	46,2	88,0	74,9	64,8	80,3	70,0
Целинский	198,6	384,8	288,5	351,3	415,1	315,6
Цимлянский	53,6	128,4	136,5	126,2	124,8	85,9
Чертковский	94,4	188,7	82,7	63,9	131,1	97,7
Шолоховский	60,7	106,7	63,3	28,2	75,1	75,0

25.18 Урожайность зерновых культур¹
(в хозяйствах всех категорий; центнеров с одного гектара)

	2007	2008	2009	2010	2011	2012
Всего по области	18,8	31,4	24,7	24,6	26,7	21,6
Муниципальные районы						
Азовский	30,1	41,2	37,7	37,5	41,2	29,2
Аксайский	22,6	33,6	24,8	27,2	26,4	28,2
Багаевский	13,9	36,1	30,0	23,9	31,1	32,6
Белокалитвинский	14,8	26,7	18,1	18,4	17,3	17,7
Боковский	19,9	30,6	21,3	14,5	17,2	15,4
Верхнедонской	17,5	24,3	24,0	9,6	15,9	14,8
Веселовский	18,1	34,1	29,6	27,3	29,3	28,7
Волгодонской	16,9	28,4	19,9	22,6	22,0	19,8
Дубовский	9,9	23,2	17,3	10,9	18,1	12,4
Егорлыкский	14,5	30,4	27,0	26,7	32,6	24,8
Заветинский	9,9	18,6	17,6	11,9	12,9	9,3
Зерноградский	19,2	34,2	27,7	29,8	34,6	31,6
Зимовниковский	14,3	29,7	22,3	19,5	22,2	18,1
Кагальницкий	27,9	36,1	34,1	37,9	38,6	36,0
Каменский	16,9	30,7	17,7	20,9	18,6	17,5
Кашарский	20,6	30,2	15,5	16,8	21,3	17,4
Константиновский	10,9	25,6	21,5	20,2	22,5	22,8
Красносулинский	20,5	30,4	22,1	20,5	27,1	21,7
Куйбышевский	18,5	30,8	27,6	26,6	28,7	23,3
Мартыновский	12,6	30,7	20,0	21,5	19,1	21,0
Матвеево-Курганский	20,9	31,2	31,6	37,0	33,7	23,7
Миллеровский	19,1	32,0	21,5	21,4	23,1	18,3
Милютинский	15,3	27,4	17,9	15,7	21,9	13,5
Морозовский	13,7	30,0	20,6	18,9	21,0	16,1
Мясниковский	27,8	37,9	32,0	34,8	34,6	30,6
Неклиновский	24,5	37,9	36,4	39,1	41,7	29,3

Города и районы

Продолжение

	2007	2008	2009	2010	2011	2012
Обливский	20,4	33,7	19,4	17,8	19,3	17,9
Октябрьский	20,6	37,0	26,8	23,9	26,4	24,1
Орловский	15,5	27,7	22,8	21,7	23,9	16,4
Песчанокопский	22,7	39,3	30,9	35,8	41,3	23,1
Пролетарский	22,7	35,7	28,7	28,7	29,3	22,6
Ремонтненский	13,8	22,6	21,1	18,1	20,6	17,7
Родионово- Несветайский	19,8	34,0	26,5	27,7	26,9	20,5
Сальский	20,9	32,7	25,6	28,7	33,3	20,2
Семикаракорский	16,8	32,8	25,5	23,9	26,9	29,3
Советский	19,0	33,0	15,9	11,6	11,8	14,7
Тарасовский	17,1	27,0	20,0	20,0	19,5	18,5
Тацинский	14,1	27,5	19,5	19,0	20,8	18,4
Усть-Донецкий	22,7	37,0	27,5	27,3	29,0	22,9
Целинский	21,7	39,2	29,9	34,4	38,5	28,5
Цимлянский	20,3	31,3	26,8	24,5	24,0	19,0
Чертковский	18,3	28,5	18,6	14,9	21,1	15,6
Шолоховский	19,7	27,4	21,5	12,2	18,9	15,7

¹ В весе после доработки с убранный площади.

25.19 Валовой сбор и урожайность подсолнечника
 (в хозяйствах всех категорий)

	Валовой сбор семян подсолнечника, тыс. тонн					
	2007	2008	2009	2010	2011	2012
Всего по области	1224,1	1529,8	966,3	901,1	1026,5	807,9
Муниципальные районы						
Азовский	47,4	64,2	63,4	47,3	85,4	63,3
Аксайский	10,9	14,8	11,0	12,1	11,5	8,4
Багаевский	9,8	12,0	5,8	6,1	8,7	8,1
Белокалитвинский	23,7	26,9	16,3	11,0	12,7	4,9
Боковский	35,4	37,3	16,7	7,6	3,5	5,0
Верхнедонской	36,0	37,9	24,8	22,1	20,4	19,0
Веселовский	30,5	30,6	17,2	26,5	24,9	21,4
Волгодонской	4,6	12,7	5,0	8,0	5,5	3,5
Дубовский	0,8	4,6	0,4	1,6	1,5	0,4
Егорлыкский	44,8	56,2	40,6	44,6	44,2	40,6
Заветинский	0,1	0,7	0,6	-	0,5	-
Зерноградский	87,1	85,8	65,3	67,8	67,5	64,9
Зимовниковский	4,9	14,3	3,7	6,8	6,3	2,8
Кагальницкий	36,5	37,9	31,9	37,8	35,2	34,7
Каменский	29,7	35,7	19,2	12,0	14,6	12,0
Кашарский	74,0	84,9	41,8	21,9	21,9	16,8
Константиновский	19,0	23,0	11,9	9,0	9,8	6,6
Красносулинский	39,6	46,8	28,5	22,2	28,2	23,7
Куйбышевский	20,2	24,3	26,5	21,9	28,1	27,4
Мартыновский	8,6	29,0	10,3	17,6	12,9	8,0
Матвеево-Курганский	57,4	48,5	60,5	63,1	65,0	54,6
Миллеровский	74,7	88,9	39,3	26,2	43,6	27,0
Милютинский	29,7	28,5	13,9	5,4	11,7	3,1
Морозовский	13,2	21,0	8,9	4,7	9,1	5,4
Мясниковский	22,0	24,9	22,3	17,4	22,4	17,7
Неклиновский	53,2	63,9	65,6	58,6	74,1	57,9

	Валовой сбор семян подсолнечника, тыс. тонн					
	2007	2008	2009	2010	2011	2012
Обливский	14,7	18,8	5,5	3,8	2,1	0,5
Октябрьский	33,9	39,3	20,5	21,8	24,8	19,5
Орловский	8,0	31,5	12,3	15,4	13,2	10,7
Песчанокопский	30,2	56,6	30,9	35,4	57,3	42,6
Пролетарский	10,3	29,2	11,2	15,3	17,2	15,2
Ремонтненский	0,6	1,5	0,7	0,4	0,5	0,4
Родионово- Несветайский	45,2	51,9	46,9	37,9	48,0	33,1
Сальский	28,4	53,9	30,9	49,6	49,4	26,9
Семикаракорский	15,3	19,1	9,4	16,2	13,1	10,2
Советский	13,9	13,3	4,8	1,8	0,6	0,7
Тарасовский	48,9	51,7	25,9	19,0	17,9	18,8
Тацинский	17,0	15,2	8,9	4,1	10,0	6,3
Усть-Донецкий	11,5	12,8	6,9	6,5	6,9	5,1
Целинский	42,3	67,7	39,1	51,3	51,9	49,4
Цимлянский	3,8	15,9	3,6	3,0	4,5	1,8
Чертковский	46,3	52,8	32,5	24,9	22,7	15,9
Шолоховский	35,2	36,7	22,0	12,6	14,6	11,3

	Урожайность подсолнечника, ц/га					
	2007	2008	2009	2010	2011	2012
Всего по области	10,7	12,1	10,0	10,0	12,4	13,3
Муниципальные районы						
Азовский	13,7	15,2	14,2	11,8	18,7	16,9
Аксайский	12,7	14,6	11,5	11,7	12,8	10,3
Багаевский	16,2	15,1	10,7	13,9	14,4	15,2
Белокалитвинский	6,9	8,0	5,5	4,7	6,6	5,9
Боковский	10,2	11,7	8,4	4,7	4,1	8,8
Верхнедонской	11,5	10,8	7,4	5,9	7,6	8,7
Веселовский	15,2	12,7	9,5	13,9	18,6	17,2
Волгодонской	6,8	10,5	5,7	9,7	7,7	8,0
Дубовский	2,1	4,6	3,1	4,9	6,2	7,4
Егорлыкский	9,7	10,7	9,4	10,6	11,6	12,8
Заветинский	-	6,0	12,7	-	3,9	-
Зерноградский	15,6	14,6	13,4	14,6	13,5	15,8
Зимовниковский	2,9	8,9	5,1	5,4	5,1	4,5
Кагальницкий	14,2	13,5	12,6	15,4	16,3	19,6
Каменский	11,2	11,5	7,9	5,6	8,5	8,2
Кашарский	11,6	13,0	9,2	7,7	6,6	9,9
Константиновский	5,0	6,4	5,1	4,6	6,7	7,7
Красносулинский	15,8	16,4	11,1	8,8	13,5	14,0
Куйбышевский	15,1	16,0	15,9	13,0	16,1	17,6
Мартыновский	4,0	9,6	5,7	8,9	8,5	7,3
Матвеево-Курганский	14,5	12,6	16,7	18,4	18,1	18,4
Миллеровский	13,8	15,5	11,3	7,8	10,8	9,5
Милютинский	7,5	7,5	5,2	4,3	6,7	8,3
Морозовский	5,2	6,8	6,5	5,0	10,2	6,9
Мясниковский	22,7	25,2	22,6	16,2	23,4	21,6
Неклиновский	17,0	19,4	20,0	19,4	22,4	19,5

	Урожайность подсолнечника, ц/га					
	2007	2008	2009	2010	2011	2012
Обливский	7,1	7,3	5,6	4,3	4,9	7,5
Октябрьский	15,9	16,4	9,9	10,4	12,9	13,1
Орловский	4,0	10,5	5,9	7,7	6,8	8,6
Песчанокопский	9,1	12,4	11,1	13,6	21,5	16,7
Пролетарский	5,8	11,6	10,0	7,9	9,2	11,8
Ремонтненский	3,9	7,0	4,7	3,9	4,2	6,3
Родионово-Несветайский	15,1	17,6	14,0	14,3	17,6	15,2
Сальский	6,9	10,1	7,4	11,9	12,5	10,7
Семикаракорский	10,2	12,5	7,0	12,2	12,1	14,7
Советский	7,0	7,1	3,1	1,5	1,6	5,8
Тарасовский	9,7	10,9	6,9	4,9	6,6	9,6
Тацинский	5,1	7,2	5,0	4,7	8,4	8,6
Усть-Донецкий	9,5	10,6	7,2	7,0	8,0	8,8
Целинский	11,5	16,8	10,5	14,4	16,5	17,9
Цимлянский	3,1	7,7	4,3	7,5	5,2	6,6
Чертковский	12,6	13,9	10,6	6,9	11,1	12,4
Шолоховский	11,4	12,3	8,2	5,5	6,6	8,3

25.20 Производство мяса

(в хозяйствах всех категорий; в живом весе; тонн)

	2007	2008	2009	2010	2011	2012
Всего по области	323644	342730	378417	379293	372879	354180
Муниципальные районы						
Азовский	13361	15547	17196	13921	9986	10798
Аксайский	2825	2752	2193	2540	2215	1965
Багаевский	3370	2613	2572	2074	1683	1317
Белокалитвинский	15330	16254	18726	20836	21508	15478
Боковский	4145	4186	4105	3118	2236	2317
Верхнедонской	4841	4657	4759	4213	3537	3037
Веселовский	6943	7603	9752	5326	4035	4976
Волгодонской	3847	3868	3811	2685	2827	2767
Дубовский	6825	6391	6820	6765	6689	7448
Егорлыкский	4673	4679	4768	4382	3314	3696
Заветинский	7874	7966	8873	7777	7920	8390
Зерноградский	8691	7611	7297	6900	6419	6194
Зимовниковский	11310	11218	10516	10001	9202	9168
Кагальницкий	17738	20224	22501	26420	25339	25832
Каменский	9521	16884	26578	44033	43647	31961
Кашарский	6815	5618	4859	4745	3786	3483
Константиновский	6351	6827	7582	3011	2422	3125
Красносулинский	5618	5982	6542	6380	6021	5234
Куйбышевский	2714	2595	2632	2518	2384	2566
Мартыновский	6792	5561	5756	5891	4152	4068
Матвеево-Курганский	6556	6337	5507	5516	5520	4883
Миллеровский	8130	7740	11195	15108	15209	16877
Милютинский	5207	5702	6316	3513	2867	2940
Морозовский	7751	7952	9640	6711	7408	7796
Мясниковский	4234	4621	4539	4327	3671	3295
Неклиновский	10243	9488	10268	8171	6498	5873

Города и районы

Продолжение

	2007	2008	2009	2010	2011	2012
Обливский	4340	4228	3809	2545	2111	2090
Октябрьский	21161	21294	24274	39828	40029	46212
Орловский	13894	14088	15586	10271	10814	10829
Песчанокопский	9536	9665	8529	7818	5727	5094
Пролетарский	8637	8599	7965	7622	7625	6430
Ремонтненский	8953	9254	10192	9379	9967	9166
Родионово- Несветайский	3371	3869	3495	3301	2516	1433
Сальский	14219	14208	15264	15771	13886	14255
Семикаракорский	4649	13222	17768	19059	39949	34307
Советский	2211	2314	2321	2269	1742	1897
Тарасовский	6568	7035	5423	4618	3489	3169
Тацинский	7304	7757	8832	7016	5201	4348
Усть-Донецкий	2097	2099	2483	1896	2384	2988
Целинский	6325	6494	7839	6686	6401	6200
Цимлянский	5324	6264	6632	3005	2106	2361
Чертковский	4980	3443	3740	3563	2751	2580
Шолоховский	4902	5022	5887	4406	3293	3415

25.21 Производство молока

(в хозяйствах всех категорий; тонн)

	2007	2008	2009	2010	2011	2012
Всего по области	952851	995490	1035281	1003121	1017342	1078913
Муниципальные районы						
Азовский	42352	43999	47101	44714	45042	45381
Аксайский	7765	7798	6942	6953	7712	8128
Багаевский	8867	9152	8322	8014	7531	7236
Белокалитвинский	18123	18933	16556	15415	15561	16049
Боковский	14169	15233	16414	14050	14194	15857
Верхнедонской	12678	13271	13117	13092	13797	14404
Веселовский	18219	18327	19796	20288	20759	21248
Волгодонской	15551	16427	16923	17806	17806	18993
Дубовский	28917	32224	37278	38095	36510	50988
Егорлыкский	15048	16464	15718	14883	13114	15387
Заветинский	23758	26840	31536	35056	36643	42819
Зерноградский	23880	25179	28671	28054	25497	22221
Зимовниковский	31451	33880	35597	35824	36549	40495
Кагальницкий	13570	14395	14999	14253	16221	14757
Каменский	20892	21312	19824	18815	21056	22771
Кашарский	18076	16624	16372	14590	14228	15182
Константиновский	16415	18400	19647	19194	20820	21042
Красносулинский	13268	13342	15358	13889	13374	13841
Куйбышевский	6075	6074	5750	5443	5738	5985
Мартыновский	28401	27964	29419	28457	29278	31350
Матвеево-Курганский	29820	32598	33133	31735	33043	35686
Миллеровский	37348	39971	41722	41596	43493	45365
Милютинский	27076	29050	28111	14549	15408	16524
Морозовский	24409	26379	28412	30051	32518	33019
Мясниковский	29836	30453	29660	28537	27941	27337
Неклиновский	27094	27153	30418	29647	28428	29716

Города и районы

Продолжение

	2007	2008	2009	2010	2011	2012
Обливский	17958	19766	17842	13831	13533	16920
Октябрьский	30990	31043	33289	29998	34330	35557
Орловский	47078	49286	50579	50797	47934	47936
Песчанокопский	23412	22324	22421	20516	19366	19758
Пролетарский	26051	27454	30136	32934	35453	38778
Ремонтненский	25868	27359	29853	32268	33953	39407
Родионово-Несветайский	13024	14096	14194	12020	12012	10447
Сальский	39935	42261	45439	47121	50248	52998
Семикаракорский	22484	25180	26919	27340	26131	25628
Советский	10100	10600	10978	10048	9302	11721
Тарасовский	23044	24233	20543	18096	17478	17327
Тацинский	20956	21131	22131	24032	24778	25209
Усть-Донецкий	9719	9860	10837	11124	13377	13708
Целинский	18611	19575	21087	21220	22065	25176
Цимлянский	17328	20127	21997	21366	21054	21705
Чертковский	26578	23211	21633	20763	18617	18670
Шолоховский	12986	13169	14345	12460	12395	13394

25.22 Производство яиц
(в хозяйствах всех категорий; тыс. штук)

	2007	2008	2009	2010	2011	2012
Всего по области	1474153	1397540	1484710	1598243	1723298	1782912
Муниципальные районы						
Азовский	49055	53311	50919	56076	58106	70307
Аксайский	166415	167484	164405	167096	172831	170433
Багаевский	7611	7331	7387	7022	8315	7857
Белокалитвинский	79390	62301	45800	91643	147596	123461
Боковский	9394	8602	5430	5755	6173	6941
Верхнедонской	12310	12491	10741	9725	11901	13646
Веселовский	11269	11618	20304	18457	22446	35528
Волгодонской	143659	140920	149530	162494	158922	152814
Дубовский	9474	9228	6864	7640	8240	10504
Егорлыкский	18205	15080	19080	22865	25445	36057
Заветинский	9330	7484	6836	6428	6460	7395
Зерноградский	95720	37440	121930	124004	115282	126925
Зимовниковский	15856	15938	13793	13171	15472	16505
Кагальницкий	25143	14294	16395	15811	18386	19967
Каменский	18698	11925	7526	6230	5276	5454
Кашарский	16480	14256	14016	15345	14186	16243
Константиновский	13394	15374	14204	14340	14299	16372
Красносулинский	32238	31968	33481	34046	24861	33150
Куйбышевский	6388	3022	3447	3593	3952	5552
Мартыновский	11912	8534	9381	10279	11563	14468
Матвеево-Курганский	14426	17731	11437	10994	13106	14412
Миллеровский	124300	121122	127457	127590	121764	114600
Милютинский	8344	8894	9056	7317	9074	9149
Морозовский	13424	10584	13286	14971	24525	26319
Мясниковский	24628	24945	24967	24065	25531	24083
Неклиновский	215662	230198	213056	229984	254584	250871

Города и районы

Продолжение

	2007	2008	2009	2010	2011	2012
Обливский	7285	8628	6809	6258	5933	6609
Октябрьский	75215	78611	84690	93048	97741	96706
Орловский	23937	23896	24318	25658	26222	28785
Песчанокопский	20107	14093	15516	17198	17493	22269
Пролетарский	17481	17003	13025	13785	16104	15700
Ремонтненский	11006	8608	9024	10119	10771	12111
Родионово- Несветайский	10174	10129	11133	11321	8404	8443
Сальский	25436	25968	28382	28502	31984	36671
Семикаракорский	13806	15744	15771	15473	16980	17728
Советский	3397	3080	2841	2768	2157	3023
Тарасовский	15376	18573	16362	16665	16254	19449
Тацинский	13596	11693	12809	13707	14953	8799
Усть-Донецкий	7311	5850	4912	5897	9809	12286
Целинский	17514	15487	24114	25952	31874	35935
Цимлянский	10714	12491	37763	42143	45348	65090
Чертковский	14332	9775	6948	7122	6932	5745
Шолоховский	9490	10118	10225	12480	12514	15393

**25.23 Продуктивность скота и птицы
в крупных, средних и малых
сельскохозяйственных организациях**

	Надой молока на одну корову, кг					
	2007	2008	2009	2010	2011	2012
Всего по области	3077	3371	3953	4016	3835	4182
Муниципальные районы						
Азовский	4500	4321	4579	4601	4827	4973
Аксайский	2824	2929	3485	3146	3623	3588
Багаевский	2800	3600	-	5111	5161	5907
Белокалитвинский	1810	1930	2019	1918	2229	1705
Боковский	-	-	-	-	-	-
Верхнедонской	1218	1995	1951	3351	2768	4468
Веселовский	2960	3414	3697	3520	3250	3912
Волгодонской	1702	1751	2441	2099	2197	1830
Дубовский	-	-	-	-	-	-
Егорлыкский	1791	2619	2050	3400	3585	3999
Заветинский	-	-	-	-	-	-
Зерноградский	3927	4646	5730	5643	4842	4302
Зимовниковский	-	-	-	-	-	-
Кагальницкий	4216	4300	4575	4715	5007	4712
Каменский	2244	2755	1760	3269	1851	2146
Кашарский	1887	1809	2079	1704	1566	1503
Константиновский	2102	2025	2388	2581	2665	2603
Красносулинский	-	-	-	-	-	-
Куйбышевский	2089	2222	2589	2055	1971	x
Мартыновский	1509	1335	1415	1303	1353	1751
Матвеево-Курганский	4210	5533	6605	6763	7063	7924
Миллеровский	2368	2958	3764	3646	3102	3345
Милютинский	1432	1430	1559	-	-	-
Морозовский	1715	2880	3105	3153	1543	-
Мясниковский	4640	4471	4562	4735	4833	5097
Неклиновский	2734	2598	3372	3395	3221	3592

	Надой молока на одну корову, кг					
	2007	2008	2009	2010	2011	2012
Обливский	1917	1869	1646	1140	931	954
Октябрьский	2657	2661	3521	3810	4513	3337
Орловский	1771	1836	2116	1893	2049	3104
Песчанокопский	5687	5280	6056	5088	3548	5605
Пролетарский	1718	835	605	601	1277	1306
Ремонтненский	-	-	-	-	-	-
Родионово-Несветайский	3978	4074	4436	4052	3681	4321
Сальский	3153	3328	3906	3471	3317	3669
Семикаракорский	2124	2189	2522	2657	2540	2126
Советский	1481	-	-	-	-	-
Тарасовский	2473	2752	3069	2671	2868	3610
Тацинский	2430	2787	2944	2414	2560	2546
Усть-Донецкий	-	-	-	-	-	-
Целинский	2643	2818	3513	4143	4272	5168
Цимлянский	2351	2871	3564	2946	2899	3018
Чертковский	2974	3289	4190	4085	3318	3837
Шолоховский	2325	2214	1991	1613	1587	1665

	Средняя яйценоскость курицы-несушки, шт.					
	2007	2008	2009	2010	2011	2012
Всего по области	306	295	314	308	309	303
Муниципальные районы						
Азовский	295	275	292	280	301	302
Аксайский	309	321	321	317	305	279
Багаевский	64	125	105	128	106	58
Белокалитвинский	295	277	285	294	303	290
Боковский	-	-	-	-	-	-
Верхнедонской	-	-	-	-	-	-
Веселовский	-	-	-	-	-	-
Волгодонской	295	304	326	324	324	324
Дубовский	-	-	-	-	-	-
Егорлыкский	220	-	-	-	-	-
Заветинский	-	-	-	-	-	-
Зерноградский	302	101	313	311	308	320
Зимовниковский	-	-	-	-	-	-
Кагальницкий	240	203	-	-	-	-
Каменский	281	242	-	217	56	75
Кашарский	-	-	-	-	-	-
Константиновский	-	-	-	-	104	147
Красносулинский	312	293	292	232	268	323
Куйбышевский	-	-	-	12	37	-
Мартыновский	-	-	-	-	-	-
Матвеево-Курганский	-	-	-	-	-	-
Миллеровский	333	338	328	309	311	335
Милютинский	-	-	-	-	-	-
Морозовский	111	-	-	-	-	-
Мясниковский	246	257	226	228	258	256
Неклиновский	318	322	327	326	327	326

	Средняя яйценоскость курицы-несушки, шт.					
	2007	2008	2009	2010	2011	2012
Обливский	-	-	-	-	-	-
Октябрьский	312	321	318	321	318	303
Орловский	-	-	-	-	-	8
Песчанокопский	-	-	-	-	-	-
Пролетарский	84	179	-	34	-	-
Ремонтненский	59	14	21	38	14	27
Родионово-Несветайский	-	-	-	-	-	-
Сальский	-	97	74	-	-	-
Семикаракорский	268	97	-	-	-	-
Советский	-	-	-	-	-	-
Тарасовский	-	-	-	-	-	-
Тацинский	-	-	-	-	-	-
Усть-Донецкий	-	-	-	-	-	-
Целинский	-	-	-	-	100	66
Цимлянский	-	117	258	265	275	282
Чертковский	-	-	-	-	-	-
Шолоховский	-	-	-	-	-	-

**25.24 Валовой сбор зерновых культур и подсолнечника
в крестьянских (фермерских) хозяйствах
(тонн)**

	Валовой сбор зерновых культур ¹						Удель- ный вес от валового сбора в хозяй- ствах всех категорий в 2012,%
	2007	2008	2009	2010	2011	2012	

Всего 746487 2071598 1445218 1526824 1868438 1533329 24,9

**Муниципальные
районы**

Азовский	44328	97182	77072	80376	89849	69244	26,7
Аксайский	2637	4558	4308	5631	4946	7097	12,4
Багаевский	12910	32887	28666	22424	38810	42207	43,0
Белокалитвинский	9986	26452	15528	13915	13087	14135	10,4
Боковский	13197	26854	10792	8871	14008	16088	23,0
Верхнедонской	9281	14688	14944	4865	14167	15254	22,6
Веселовский	9010	19743	15274	20426	29683	25902	18,3
Волгодонской	6116	23773	15575	19457	24197	17143	33,2
Дубовский	5750	55810	26235	18705	26575	14021	21,3
Егорлыкский	36549	97680	101275	111721	137636	125656	73,7
Заветинский	3877	30053	21632	11101	17000	11086	52,3
Зерноградский	9489	42604	39589	51498	65802	64002	15,1
Зимовниковский	25221	86118	55459	50416	62993	51430	19,7
Кагальницкий	4832	11811	14346	19298	19481	23486	9,5
Каменский	20925	39352	22524	25454	30570	35234	37,2
Кашарский	10633	45526	14578	19455	35136	21845	15,0
Константиновский	30307	76096	64708	64850	71245	75102	48,6
Красносулинский	14856	28913	13092	16314	22004	23130	14,9
Куйбышевский	3189	10878	10956	10776	14991	13193	20,0

	Валовой сбор зерновых культур ¹						Удель- ный вес от валового сбора в хозяй- ствах всех категорий в 2012, %
	2007	2008	2009	2010	2011	2012	
Мартыновский	15052	56557	34562	44296	43108	43125	31,2
Матвеево- Курганский	12572	27771	29637	39711	43932	31588	19,1
Миллеровский	13444	31730	16250	18912	30840	24339	15,7
Милютинский	11105	31017	17674	12622	18557	11425	12,8
Морозовский	25639	79705	45767	35647	36174	19249	13,0
Мясниковский	2664	5818	3779	7831	5457	5172	6,1
Неклиновский	24580	42580	48389	52848	65695	51143	20,9
Обливский	3102	12906	6820	6150	6312	6393	7,4
Октябрьский	55147	102838	44831	43558	50446	52565	32,9
Орловский	65145	155074	125177	116319	139047	87073	53,4
Песчанокопский	22583	118263	78334	104682	111806	58681	29,6
Пролетарский	18336	60367	42384	43043	59569	41430	20,1
Ремонтненский	13283	58161	47812	44123	64506	42282	43,6
Родионово- Несветайский	14095	33927	20052	23734	24781	19504	16,8
Сальский	14596	41590	38073	52473	65389	43942	13,6
Семикаракорский	5507	34762	26050	29752	42038	46687	41,8
Советский	25368	64306	30677	25036	21939	26619	58,0
Тарасовский	37474	89131	50392	58691	69222	70568	47,9
Тацинский	41017	123939	73716	63423	70973	60964	44,0
Усть-Донецкий	2136	5578	4051	4734	4116	4180	6,0
Целинский	17825	60240	49000	91595	106623	80047	25,4
Цимлянский	7294	22467	24485	22548	24530	13671	15,9
Чертковский	12320	18764	8141	5730	16910	14620	15,0
Шолоховский	12988	21617	12527	3417	12770	11905	15,9

¹ В весе после доработки.

	Валовой сбор подсолнечника						Удельный вес от валового сбора в хозяйствах всех категорий в 2012, %
	2007	2008	2009	2010	2011	2012	

Всего 317690 388537 216948 206717 221556 181525 22,5

Муниципальные районы

Азовский	14007	20606	18077	14576	19079	16144	25,5
Аксайский	1215	1322	1258	1625	1443	1660	19,8
Багаевский	2191	1539	536	1553	1750	1411	17,5
Белокалитвинский	4152	3663	1845	1096	899	533	10,9
Боковский	9101	10245	4028	1556	697	1188	23,9
Верхнедонской	6419	7028	4613	5063	4990	4465	23,5
Веселовский	7420	5721	2154	3966	3291	2735	12,8
Волгодонской	1128	2668	1968	1901	1346	1003	28,7
Дубовский	477	1278	261	278	655	370	100,0
Егорлыкский	29810	39109	27519	25505	30511	26064	64,2
Заветинский	57	29	-	-	-	-	-
Зерноградский	18026	13114	9651	11048	11821	11556	17,8
Зимовниковский	1975	5290	766	2023	1624	783	27,7
Кагальницкий	3419	4906	4119	4387	4362	3688	10,6
Каменский	10393	14355	5950	4596	5356	4406	36,8
Кашарский	18169	20087	6957	3149	2345	1324	7,9
Константиновский	9370	11855	6438	4764	4782	3253	49,0
Красносулинский	4253	6982	2791	3630	4346	3428	14,5
Куйбышевский	2551	2917	2923	3108	4288	4670	17,1

	Валовой сбор подсолнечника						Удельный вес от валового сбора в хозяйствах всех категорий в 2012, %
	2007	2008	2009	2010	2011	2012	
Мартыновский	2483	8475	2299	4781	4079	2326	28,9
Матвеево-Курганский	12533	10552	12802	16824	14133	13061	23,9
Миллеровский	10834	15984	6831	4824	7057	6302	23,3
Милютинский	10405	7165	3395	408	705	322	10,4
Морозовский	1880	2561	1241	818	3770	33	0,6
Мясниковский	1444	1853	1339	1056	1531	1584	9,0
Неклиновский	9127	12480	14314	11746	14891	13016	22,5
Обливский	1127	2619	310	124	13	-	-
Октябрьский	12138	9334	6884	6948	6865	6194	31,7
Орловский	4318	16810	5713	7680	7083	4593	43,1
Песчанокопский	9512	16716	5563	8697	11873	6532	15,3
Пролетарский	1840	6803	2084	2645	2874	1533	10,1
Ремонтненский	85	384	294	102	132	217	60,7
Родионово-Несветайский	10722	6378	7276	5636	5121	4964	15,0
Сальский	2232	4823	2258	4568	5148	2256	8,4
Семикаракорский	4729	7096	2122	4673	3106	2065	20,3
Советский	12009	10768	3928	1369	139	188	26,2
Тарасовский	23435	23633	10746	8690	7991	7691	41,0
Тацинский	8996	7210	3977	1334	1284	476	7,5
Усть-Донецкий	1031	1282	832	530	636	551	10,8
Целинский	8574	19896	8502	12596	11808	13551	27,4
Цимлянский	557	2448	555	459	760	64	3,5
Чертковский	9650	8418	4161	2734	2932	2555	16,1
Шолоховский	13747	11752	7667	3552	3903	2561	22,7

**25.25 Производство основных продуктов животноводства
в крестьянских (фермерских) хозяйствах**
(тонн)

	Реализовано на убой скота и птицы в живой массе						
	2007	2008	2009	2010	2011	2012	удельный вес от общего объема в 2012, %
Всего	18138	19770	21730	21762	19440	15145	4,3
Муниципальные районы							
Азовский	328	123	377	607	374	40	0,4
Аксайский	79	85	95	150	111	37	1,9
Багаевский	153	114	24	33	143	х	х
Белокалитвинский	283	686	1058	1321	1151	890	5,8
Боковский	254	248	276	195	-	х	х
Верхнедонской	128	100	162	202	158	145	4,8
Веселовский	152	167	207	166	157	112	2,2
Волгодонской	174	243	208	161	59	93	3,4
Дубовский	392	558	877	1044	1135	831	11,2
Егорлыкский	646	701	602	698	244	82	2,2
Заветинский	640	1088	1380	1710	2269	2540	30,3
Зерноградский	395	202	141	140	-	16	0,3
Зимовниковский	568	646	729	735	804	274	3,0
Кагальницкий	127	64	54	54	-	-	-
Каменский	128	280	298	281	185	188	0,6
Кашарский	459	372	400	422	220	149	4,3
Константиновский	890	946	1038	459	56	11	0,3
Красносулинский	103	318	184	87	67	8	0,2
Куйбышевский	257	141	94	172	83	2	0,1

	Реализовано на убой скота и птицы в живой массе						
	2007	2008	2009	2010	2011	2012	удельный вес от общего объема в 2012, %
Мартыновский	300	130	198	252	129	179	4,4
Матвеево- Курганский	282	255	206	254	367	392	8,0
Миллеровский	379	387	391	467	509	415	2,5
Милютинский	286	302	246	224	172	48	1,6
Морозовский	419	320	309	294	220	80	1,0
Мясниковский	116	114	100	117	33	53	1,6
Неклиновский	340	568	578	539	531	349	5,9
Обливский	228	219	220	212	x	22	1,0
Октябрьский	672	571	607	413	245	214	0,5
Орловский	2303	2155	2370	1226	1321	1439	13,3
Песчанокопский	727	770	754	701	206	221	4,3
Пролетарский	1027	1043	787	672	766	635	9,9
Ремонтненский	1167	1909	2329	3090	3732	2848	31,1
Родионово- Несветайский	213	141	111	107	102	13	0,9
Сальский	418	454	497	717	810	636	4,5
Семикаракорский	219	280	259	149	155	223	0,6
Советский	373	404	377	381	x	5	0,3
Тарасовский	368	555	520	496	333	168	5,3
Тацинский	803	739	858	1195	1197	901	20,7
Усть-Донецкий	54	72	44	45	24	49	1,6
Целинский	237	339	373	572	555	258	4,2
Цимлянский	284	351	499	256	206	90	3,8
Чертковский	207	189	195	261	166	205	7,9
Шолоховский	337	368	449	393	343	228	6,7

	Молоко						удельный вес от общего объема в 2012, %
	2007	2008	2009	2010	2011	2012	
Всего	76857	88460	97498	105711	79616	75715	7,0
Муниципальные районы							
Азовский	1355	1006	379	-	127	357	0,8
Аксайский	305	235	296	227	381	856	10,5
Багаевский	468	527	122	62	323	х	х
Белокалитвинский	1083	1215	942	662	603	550	3,4
Боковский	1423	1615	1731	1485	х	х	х
Верхнедонской	454	470	466	584	620	1028	7,1
Веселовский	793	946	1047	1047	1097	839	3,9
Волгодонской	1545	1768	2050	2460	1189	1084	5,7
Дубовский	3131	5690	8558	9849	6286	5289	10,4
Егорлыкский	2317	2467	2614	2592	1105	579	3,8
Заветинский	5330	8337	10657	13690	12989	12774	29,8
Зерноградский	573	388	432	302	-	132	0,6
Зимовниковский	2092	2941	3172	4066	3639	1775	4,4
Кагальницкий	90	40	63	64	-	-	-
Каменский	766	1057	1324	1666	1317	2483	10,9
Кашарский	1668	1877	1875	2264	2003	1807	11,9
Константиновский	3049	3704	4260	3707	774	279	1,3
Красносулинский	434	1034	1128	890	281	142	1,0
Куйбышевский	221	246	235	303	153	10	0,2
Мартыновский	1587	664	1306	1497	1174	1625	5,2
Матвеево-Курганский	934	887	833	908	1018	1375	3,9
Миллеровский	577	475	537	1328	2231	3125	6,9
Милютинский	1448	1152	949	1028	1391	763	4,6
Морозовский	1594	1561	1525	1268	1245	1059	3,2
Мясниковский	748	773	708	729	316	252	0,9

	Молоко						удельный вес от общего объема в 2012, %
	2007	2008	2009	2010	2011	2012	
Неклиновский	816	1044	871	1015	1560	2056	6,9
Обливский	1359	1843	1836	1840	х	847	5,0
Октябрьский	4062	3802	4019	3548	3345	3348	9,4
Орловский	10074	10790	11121	11901	7688	6713	14,0
Песчанокопский	1924	2010	2171	1976	341	274	1,4
Пролетарский	3147	3628	3725	4841	3306	2429	6,3
Ремонтненский	7625	8256	9588	11673	10421	9896	25,1
Родионово- Несветайский	1207	1528	1598	920	1054	146	1,4
Сальский	1165	2101	2231	2566	2695	2852	5,4
Семикаракорский	831	1113	1307	1413	1199	1559	6,1
Советский	2620	2810	2782	2526	-	-	-
Тарасовский	2536	3460	3305	2880	1655	1355	7,8
Тацинский	1639	1276	1537	1796	1680	2156	8,6
Усть-Донецкий	244	365	190	201	286	498	3,6
Целинский	600	5	73	132	198	438	1,7
Цимлянский	895	1292	1283	1207	999	559	2,6
Чертковский	1230	1292	1612	1632	845	899	4,8
Шолоховский	493	554	724	581	593	820	6,1

Торговля

**25.26 Оборот розничной торговли
в 2012 году**
(по всем каналам реализации)

	Оборот розничной торговли, млн. руб.	В % к 2011 в сопоставимых ценах	Удельный вес в обороте розничной торговли, в %	
			оборота торгующих организаций, включая индивидуальных предпринимателей вне рынка	оборота розничных рынков и ярмарок
Всего по области	619139,6	108,5	89,3	10,7
Городские округа				
Ростов-на-Дону	314358,3	109,3	91,4	8,6
Азов	8439,7	106,4	87,6	12,4
Батайск	8920,9	108,3	88,5	11,5
Волгодонск	26885,6	106,2	85,6	14,4
Гуково	4576,3	105,0	84,8	15,2
Донецк	3220,3	111,1	80,3	19,7
Зверево	1442,2	102,2	86,4	13,6
Каменск-Шахтинский	12681,6	106,5	86,6	13,4
Новочеркасск	26564,4	105,8	91,3	8,7
Новошахтинск	5431,1	108,3	78,1	21,9
Таганрог	33266,5	105,6	80,1	19,9
Шахты	27405,1	106,8	87,1	12,9

	Оборот розничной торговли, млн. руб.	В % к 2011 в сопоставимых ценах	Удельный вес в обороте розничной торговли, в %	
			оборота торговых организаций, включая индивидуальных предпринимателей вне рынка	оборота рынков и ярмарок

Муниципальные районы

Азовский	5807,8	114,2	92,0	8,0
Аксайский	37372,9	105,9	96,5	3,5
Багаевский	1728,7	110,3	87,6	12,4
Белокалитвинский	6709,4	107,1	80,5	19,5
Боковский	699,2	107,0	85,3	14,7
Верхнедонской	745,1	100,3	84,4	15,6
Веселовский	1449,9	111,0	82,6	17,4
Волгодонской	1476,8	108,9	92,1	7,9
Дубовский	858,8	131,1	80,7	19,3
Егорлыкский	2536,7	110,3	84,5	15,5
Заветинский	853,2	108,3	80,4	19,6
Зерноградский	5874,2	104,3	94,1	5,9
Зимовниковский	2284,6	106,2	74,4	25,6
Кагальницкий	2252,6	117,8	89,6	10,4
Каменский	2998,0	124,9	87,1	12,9
Кашарский	1047,4	102,0	87,2	12,8
Константиновский	1689,9	114,5	92,8	7,2
Красносулинский	7002,2	101,6	86,6	13,4
Куйбышевский	467,1	113,5	74,0	26,0
Мартыновский	1760,6	114,7	70,7	29,3
Матвеево-Курганский	2276,8	102,4	83,5	16,5
Миллеровский	6832,5	111,6	87,2	12,8
Милютинский	661,4	102,3	75,9	24,1
Морозовский	2793,2	109,8	76,3	23,7

Продолжение

	Оборот розничной торговли, млн. руб.	В % к 2011 в сопоставимых ценах	Удельный вес в обороте розничной торговли, в %	
			оборота торговых организаций, включая индивидуальных предпринимателей вне рынка	оборота розничных рынков и ярмарок
Мясниковский	3059,9	118,1	94,1	5,9
Неклиновский	3723,9	126,9	86,7	13,3
Обливский	777,9	117,1	86,1	13,9
Октябрьский	4314,2	116,2	94,6	5,4
Орловский	4089,4	104,3	82,8	17,2
Песчанокопский	1636,0	112,0	80,5	19,5
Пролетарский	2464,1	105,8	83,7	16,3
Ремонтненский	955,7	108,9	82,5	17,5
Родионово-Несветайский	1026,5	105,2	95,1	4,9
Сальский	9017,5	108,1	83,5	16,5
Семикаракорский	3228,8	104,2	88,8	11,2
Советский	158,3	103,6	79,1	20,9
Тарасовский	1658,1	118,9	87,5	12,5
Тацинский	1964,6	107,4	86,4	13,6
Усть-Донецкий	1441,5	104,3	77,4	22,6
Целинский	1897,6	102,8	83,4	16,6
Цимлянский	1995,7	108,2	87,6	12,4
Чертковский	2432,6	124,5	84,1	15,9
Шолоховский	1926,1	112,4	86,1	13,9

**25.27оборот общественного питания
в 2012 году**

	Оборот общественного питания, млн. руб.	В % к 2011 в сопоставимых ценах
Всего по области	26926,0	108,6
Городские округа		
Ростов-на-Дону	15222,4	112,9
Азов	308,2	105,4
Батайск	311,4	107,7
Волгодонск	1400,0	101,3
Гуково	187,4	100,3
Донецк	117,1	103,5
Зверево	48,7	101,9
Каменск-Шахтинский	573,3	103,0
Новочеркасск	1376,4	100,4
Новошахтинск	122,1	102,0
Таганрог	1596,1	104,9
Шахты	877,7	103,7

	Оборот общественного питания, млн. руб.	В % к 2011 в сопоставимых ценах
Муниципальные районы		
Азовский	276,1	100,3
Аксайский	863,3	106,1
Багаевский	48,7	100,8
Белокалитвинский	493,1	103,7
Боковский	23,5	105,9
Верхнедонской	19,1	103,9
Веселовский	46,2	101,1
Волгодонской	29,5	102,2
Дубовский	14,5	105,4
Егорлыкский	130,1	102,4
Заветинский	13,9	106,3
Зерноградский	235,0	105,2
Зимовниковский	45,2	100,7
Кагальницкий	44,3	104,0
Каменский	95,1	103,0
Кашарский	15,3	105,8
Константиновский	32,7	101,5
Красносулинский	197,2	103,5
Куйбышевский	15,2	101,8
Мартыновский	27,3	104,4
Матвеево-Курганский	174,2	103,5
Миллеровский	199,0	105,9
Милютинский	13,2	103,1
Морозовский	127,4	107,9
Мясниковский	326,7	104,1
Неклиновский	45,2	101,2
Обливский	23,9	100,1
Октябрьский	89,6	103,6
Орловский	76,6	109,1

	Оборот общественного питания, млн. руб.	В % к 2011 в сопоставимых ценах
Песчанокопский	52,8	104,0
Пролетарский	48,8	107,2
Ремонтненский	5,5	149,8
Родионово-Несветайский	20,1	100,3
Сальский	434,8	103,0
Семикаракорский	70,3	101,8
Советский	1,9	83,0
Тарасовский	29,3	108,8
Тацинский	87,2	106,8
Усть- Донецкий	51,9	104,1
Целинский	55,1	100,9
Цимлянский	77,3	103,1
Чертковский	40,5	106,4
Шолоховский	68,5	109,4

Инвестиционная деятельность**25.28 Инвестиции в основной капитал¹**

	2007	2008	2009	2010	2011	2012 ²
--	------	------	------	------	------	-------------------

В фактически действовавших ценах, млн. руб.

Всего по области	135149,5	193713,0	170845,3	159038,4	165977,7	211924,1
Городские округа						
Ростов-на-Дону ³	54046,6	80213,6	58009,0	57662,9	60649,0	75908,3
Азов	1108,2	2801,4	5399,1	2647,6	2723,3	4531,6
Батайск	2176,4	2509,3	1865,9	2695,4	2895,6	3880,8
Волгодонск	12743,1	17787,3	30811,2	20679,8	22801,9	33530,3
Гуково	585,1	1394,7	456,9	470,4	615,5	748,5
Донецк	495,5	693,5	469,2	624,8	703,0	619,5
Зверево	95,0	388,9	136,8	145,7	181,1	504,9
Каменск-Шахтинский	1375,8	1889,5	1201,4	972,0	1646,5	1687,2
Новочеркасск	3082,2	6462,1	6566,5	10929,8	8758,3	9502,8
Новошахтинск	2323,5	578,0	1070,7	1311,9	1226,9	1851,9
Таганрог	6532,7	13720,3	7986,0	7501,1	8362,4	9287,8
Шахты	5736,4	7399,6	2403,5	4373,2	5294,6	3581,2

Продолжение

	2007	2008	2009	2010	2011	2012 ²
Муниципальные районы						
Азовский	2257,8	2132,8	3598,9	3000,7	3702,6	3625,4
Аксайский	6831,1	9520,3	6456,3	4357,7	4456,6	6157,4
Багаевский	488,3	572,7	326,4	854,8	1490,5	1089,0
Белокалитвинский	2457,6	2882,5	2013,7	1504,6	2317,5	1843,7
Боковский	193,9	321,4	185,5	171,4	133,6	200,9
Верхнедонской	239,2	677,8	386,6	191,2	92,7	175,1
Веселовский	270,3	700,5	878,7	296,7	475,4	478,2
Волгодонской	400,0	702,8	348,2	407,8	399,6	296,3
Дубовский	843,3	2751,1	353,5	314,1	730,3	1802,5
Егорлыкский	346,0	586,9	326,7	326,0	309,9	397,9
Заветинский	153,7	159,1	75,7	100,6	106,9	685,0
Зерноградский	670,3	940,7	625,8	570,9	1030,3	1110,7
Зимовниковский	304,1	422,8	430,4	1095,7	1118,9	775,4
Кагальницкий	437,9	459,2	854,2	386,5	705,2	826,5
Каменский	5669,3	2531,7	2381,9	2888,4	2167,1	1247,9
Кашарский	361,8	465,1	186,2	192,1	277,2	247,5
Константиновский	217,5	228,1	142,3	194,9	280,7	551,7
Красносулинский	2507,4	8023,1	5031,2	1451,6	3383,1	10902,0
Куйбышевский	489,2	193,2	126,4	119,3	164,1	170,7
Мартыновский	589,3	551,7	433,9	402,6	612,6	851,1
Матвеево-Курганский	891,6	1009,8	995,0	660,5	620,6	626,7
Миллеровский	1123,4	5327,5	8138,6	7371,7	3274,3	4685,8
Милютинский	196,0	289,5	369,9	393,6	272,0	322,3
Морозовский	595,1	812,7	746,4	1084,6	945,4	463,0
Мясниковский	805,5	1324,6	1010,6	1078,7	1758,3	2379,0
Неклиновский	1059,6	1318,1	1250,1	1057,1	1690,2	1581,8
Обливский	196,0	231,5	139,4	106,1	164,5	209,7
Октябрьский	3425,0	2845,2	4903,7	3951,5	1884,7	3149,5
Орловский	379,1	437,1	959,0	1098,5	593,3	527,7

Города и районы

Продолжение

	2007	2008	2009	2010	2011	2012 ²
Песчанокопский	449,4	428,2	1065,2	2100,8	2912,6	1328,6
Пролетарский	236,1	544,3	1345,5	1077,0	740,1	706,0
Ремонтненский	91,4	268,6	206,2	246,5	120,5	346,3
Родионово-Несветайский	612,1	356,1	174,2	331,9	326,4	369,0
Сальский	2254,4	1565,7	1314,1	2659,9	2798,0	2573,7
Семикаракорский	2143,7	1739,4	905,2	1935,3	1777,5	1243,0
Советский	113,1	24,2	119,7	67,6	163,8	78,9
Тарасовский	439,2	658,6	341,1	145,8	208,7	1123,6
Тацинский	1101,5	393,0	1007,9	1073,8	1528,2	1271,4
Усть-Донецкий	255,4	401,9	726,9	1643,5	1267,0	1937,6
Целинский	698,7	695,0	783,2	800,4	937,0	864,3
Цимлянский	693,9	625,9	594,6	637,5	1026,3	1693,1
Чертковский	982,5	1389,1	1956,4	326,7	819,9	4956,3
Шолоховский	378,4	365,6	253,6	347,1	335,7	417,0

¹ Инвестиции в основной капитал учитываются без НДС (указания ГКС РФ от 02.07.2002г. № ОР-10-23/3042).

² Данные приведены с учетом экспертной оценки параметров неформальной экономической деятельности, будут уточнены после утверждения Росстатом.

³ Данные приведены с учетом централизованных средств ОАО РЖД.

**25.29 Индекс физического объема инвестиций
в основной капитал
по полному кругу организаций**
(в % к предыдущему году; в сопоставимых ценах)

	2007	2008	2009	2010	2011	2012
Всего по области	122,3	121,7	85,6	93,0	96,8	121,7
Городские округа						
Ростов-на-Дону	134,5	126,0	70,2	99,3	97,6	119,3
Азов	160,6	в 2,1 р.	187,1	49,0	95,4	158,6
Батайск	159,1	97,9	72,2	144,3	99,7	127,8
Волгодонск	в 2,4 р.	118,5	168,2	67,1	102,3	140,2
Гуково	149,7	в 2р.	31,8	102,8	121,4	115,9
Донецк	111,1	118,8	65,7	133,0	104,4	84,0
Зверево	29,1	в 3,5 р.	34,2	106,4	115,3	в 2,7 р.
Каменск-Шахтинский	104,7	116,6	61,7	80,8	157,1	97,7
Новочеркасск	118,5	178,0	98,7	166,3	74,3	103,4
Новошахтинск	в 2,3 р.	91,3	179,9	122,4	86,8	143,9
Таганрог	103,8	178,3	56,5	93,8	103,4	105,9
Шахты	141,2	109,5	31,5	181,8	112,3	64,5

	2007	2008	2009	2010	2011	2012
Муниципальные районы						
Азовский	149,9	80,2	163,8	83,3	114,5	93,3
Аксайский	143,1	118,3	65,6	67,4	94,9	131,7
Багаевский	в 2р.	99,6	55,3	в 2,6р.	161,8	69,6
Белокалитвинский	111,0	99,6	67,8	74,6	142,9	75,8
Боковский	165,5	140,7	56,0	92,3	72,3	143,4
Верхнедонской	158,4	в 2,4р.	55,4	49,4	45,0	180,1
Веселовский	112,5	в 2,2р.	121,8	33,7	148,6	95,9
Волгодонской	155,4	149,1	48,1	117,0	90,9	70,7
Дубовский	в 4,4р.	в 2,8р.	12,5	88,8	в 2,2р.	в 2,4р.
Егорлыкский	138,2	144,0	54,0	99,7	88,2	122,4
Заветинский	179,5	87,9	46,2	132,7	98,6	в 6,1р.
Зерноградский	123,7	119,1	64,6	91,1	167,4	102,8
Зимовниковский	111,4	118,0	98,8	в 2,5р.	94,7	66,1
Кагальницкий	147,9	89,0	180,6	45,2	169,2	111,7
Каменский	82,1	37,9	91,3	121,1	69,6	54,9
Кашарский	146,8	109,1	38,9	103,1	133,9	85,1
Константиновский	143,2	89,0	60,6	136,8	133,6	187,3
Красносулинский	42,0	157,3	60,9	28,8	в 2,2р.	в 3,1р.
Куйбышевский	в 6,6р.	33,5	63,5	94,2	127,6	99,2
Мартыновский	130,2	79,5	76,4	92,7	141,1	132,4
Матвеево-Курганский	139,4	96,1	95,7	66,3	87,2	96,3
Миллеровский	в 2,3р.	в 4р.	148,3	90,5	41,2	136,4
Милютинский	77,0	125,4	124,1	106,3	64,1	113,0
Морозовский	123,9	115,9	89,2	145,2	80,9	46,7
Мясниковский	130,3	139,6	74,1	106,6	151,2	129,0
Неклиновский	114,7	105,6	92,1	84,5	148,3	89,2
Обливский	182,9	100,3	58,5	76,0	143,9	121,5
Октябрьский	38,1	70,5	167,3	80,5	44,2	159,3
Орловский	145,6	97,9	в 2,1р.	114,4	50,1	84,8

Города и районы

Продолжение

	2007	2008	2009	2010	2011	2012
Песчанокопский	78,5	80,9	в 2,4 р.	197,0	128,6	43,5
Пролетарский	79,0	195,7	в 2,4 р.	80,0	63,7	90,9
Ремонтненский	121,5	в 2,5 р.	74,5	119,4	45,4	в 2,7 р.
Родионово-Несветайский	37,6	49,4	47,5	190,3	91,2	107,8
Сальский	182,1	59,0	81,5	в 2,0 р.	97,6	87,7
Семикаракорский	175,9	68,9	50,5	в 2,1 р.	85,2	66,7
Советский	в 6,2 р.	18,1	в 4,9 р.	56,4	в 2,2 р.	45,9
Тарасовский	23,4	127,3	50,3	42,7	132,8	в 5,1 р.
Тацинский	в 4,8 р.	30,3	в 2,5 р.	106,4	132,0	79,3
Усть-Донецкий	158,6	133,6	175,6	в 2,3 р.	71,5	145,8
Целинский	109,4	84,4	109,4	102,1	108,6	87,9
Цимлянский	159,0	76,6	92,2	107,1	149,3	157,3
Чертковский	в 4,5 р.	120,0	136,7	16,7	в 2,3 р.	в 5,8 р.
Шолоховский	144,1	82,0	67,4	136,7	89,7	118,4

Строительство**25.30 Ввод в действие жилых домов¹**
(тыс. кв. м общей площади)

	2007	2008	2009	2010	2011	2012
Всего по области	1705,6	2008,4	1805,2	1808,6	1880,3	1984,0
Городские округа						
Ростов-на-Дону	859,7	1002,5	840,3	850,0	895,1	938,4
Азов	33,1	45,8	46,8	48,0	50,5	51,6
Батайск	91,1	112,0	113,5	90,0	92,1	92,2
Волгодонск	68,7	72,6	57,0	59,2	63,6	64,8
Гуково	7,3	9,6	11,5	12,1	14,3	11,8
Донецк	10,1	18,0	8,1	23,6	23,1	17,4
Зверево	1,3	1,4	0,9	0,9	1,2	2,7
Каменск-Шахтинский	16,2	18,7	20,1	13,3	16,5	17,7
Новочеркасск	62,5	78,8	78,0	78,1	79,1	87,6
Новошахтинск	9,4	11,8	26,7	45,2	28,6	45,2
Таганрог	107,6	128,2	87,5	88,1	99,0	110,2
Шахты	48,3	60,7	61,5	65,4	70,0	76,3

	2007	2008	2009	2010	2011	2012
Муниципальные районы						
Азовский	39,2	45,1	46,3	47,9	51,5	55,3
Аксайский	67,0	93,1	96,5	80,1	68,3	82,0
Багаевский	8,7	9,3	9,3	10,0	10,1	10,3
Белокалитвинский	19,2	28,1	27,4	19,2	22,5	26,6
Боковский	3,4	3,6	5,2	3,0	3,3	3,4
Верхнедонской	2,5	2,6	2,5	2,5	2,7	2,7
Веселовский	2,6	3,2	3,9	4,0	4,4	5,0
Волгодонской	6,2	6,9	7,2	7,1	7,9	8,1
Дубовский	1,8	2,1	2,0	2,1	2,2	2,5
Егорлыкский	6,7	6,6	7,6	8,1	8,0	8,0
Заветинский	0,8	1,0	1,0	1,0	1,1	1,2
Зерноградский	9,7	10,5	9,8	9,7	10,6	10,2
Зимовниковский	2,4	2,4	2,5	2,2	2,7	2,5
Кагальницкий	7,2	7,3	7,4	7,5	8,1	8,4
Каменский	7,2	6,8	6,9	7,5	8,1	8,2
Кашарский	2,1	2,7	2,4	2,5	2,7	2,8
Константиновский	2,8	3,2	3,2	3,2	3,7	3,7
Красносулинский	11,7	12,6	12,6	13,4	14,1	14,3
Куйбышевский	2,6	2,8	2,7	2,8	3,5	3,2
Мартыновский	7,5	7,6	4,6	5,0	4,8	4,8
Матвеево-Курганский	6,5	6,9	7,1	7,4	7,7	7,8
Миллеровский	7,5	8,4	6,9	7,8	8,0	7,8
Милютинский	2,2	2,4	2,4	2,4	2,5	2,7
Морозовский	6,9	6,2	6,5	7,1	7,5	7,7
Мясниковский	19,1	22,9	25,4	25,9	27,9	22,4
Неклиновский	26,4	27,8	29,0	29,0	28,5	30,0
Обливский	2,1	2,2	2,6	2,3	3,1	3,1
Октябрьский	11,2	12,5	12,9	13,1	14,9	15,3
Орловский	3,1	3,5	3,5	3,5	3,7	3,8

Города и районы

Продолжение

	2007	2008	2009	2010	2011	2012
Песчанокопский	4,1	4,3	4,5	4,6	4,8	4,9
Пролетарский	4,3	4,3	4,0	4,0	4,6	4,6
Ремонтненский	1,4	1,4	0,6	0,6	0,8	0,9
Родионово- Несветайский	5,0	5,8	5,1	4,8	5,0	5,2
Сальский	26,7	30,9	30,9	30,4	32,0	31,8
Семикаракорский	10,0	10,2	9,1	10,3	10,8	11,1
Советский	1,3	1,3	1,4	1,3	1,5	1,5
Тарасовский	7,3	4,0	4,2	4,2	3,7	4,4
Тацинский	4,3	4,5	4,9	4,7	4,9	4,1
Усть-Донецкий	5,6	7,0	6,4	7,0	8,7	8,0
Целинский	7,6	7,7	8,0	8,0	8,1	8,2
Цимлянский	7,4	7,6	7,8	8,2	8,6	10,0
Чертковский	3,3	3,7	3,7	3,7	3,7	3,8
Шолоховский	5,5	5,2	5,3	5,3	5,6	5,8

¹ Общий ввод жилых домов приведен с учетом жилых домов, пригодных для постоянного проживания, построенных на садовых и дачных участках.

Приватизация

25.31 Приватизация жилищного фонда

	2007		2008		2009	
	Приватизировано квартир, ед.	Удельный вес в общем числе квартир, подлежащих приватизации на начало года ¹ , %	Приватизировано квартир, ед.	Удельный вес в общем числе квартир, подлежащих приватизации на начало года ¹ , %	Приватизировано квартир, ед.	Удельный вес в общем числе квартир, подлежащих приватизации на начало года ¹ , %

Всего по области 10145 4,4 9875 4,4 14529 7,9

Городские округа

Ростов-на-Дону	2870	2,1	2249	1,7	4329	4,5
Азов	737	14,6	350	7,1	419	7,7
Батайск	190	8,2	140	6,2	260	10,9
Волгодонск	1462	8,3	2666	13,6	1564	8,5
Гуково	277	5,1	161	5,5	195	4,3
Донецк	80	6,5	61	5,1	128	11,4
Зверево	71	3,6	126	6,6	325	18,4
Каменск-Шахтинский	520	16,2	383	12,3	623	21,6
Новочеркасск	738	5,4	648	6,7	1076	12,4
Новошахтинск	174	4,9	139	4,2	191	5,5
Таганрог	743	25,1	626	24,6	1308	56,8
Шахты	795	9,4	1026	11,8	1270	14,1

	2007		2008		2009	
	Приватизировано квартир, ед.	Удельный вес в общем числе квартир, подлежащих приватизации на начало года ¹ , %	Приватизировано квартир, ед.	Удельный вес в общем числе квартир, подлежащих приватизации на начало года ¹ , %	Приватизировано квартир, ед.	Удельный вес в общем числе квартир, подлежащих приватизации на начало года ¹ , %

Муниципальные районы

Азовский	234	11,3	66	3,7	95	5,6
Аксайский	236	8,2	113	4,2	154	6,0
Багаевский	1	2,7	-	-	3	8,3
Белокалитвинский	381	6,6	317	6,4	831	20,0
Боковский	1	1,3	8	9,6	16	10,5
Верхнедонской	2	14,3	-	-	2	7,7
Веселовский	20	17,7	16	10,5	30	16,6
Волгодонской	2	0,8	18	7,2	20	9,3
Дубовский	39	8,2	38	9,5	21	4,4
Егорлыкский	4	0,9	2	0,5	5	1,1
Заветинский	5	35,7	14	12,2	2	1,5
Зерноградский	65	5,3	71	5,8	130	11,2
Зимовниковский	9	0,7	-	-	42	3,8
Кагальницкий	4	6,2	-	-	33	29,2
Каменский	11	2,3	32	6,7	48	9,4
Кашарский	-	-	8	1,4	4	0,7
Константиновский	7	0,6	24	2,2	43	17,3
Красносулинский	53	1,9	24	0,9	118	4,5
Куйбышевский	2	100,0	-	-	-	-
Мартыновский	13	4,8	2	7,4	15	37,5
Матвеево-Курганский	2	2,0	-	-	8	8,0
Миллеровский	49	5,7	26	3,1	97	10,6
Милютинский	4	6,1	4	1,3	21	6,5
Морозовский	15	1,5	49	4,5	88	8,6

	2007		2008		2009	
	Приватизировано квартир, ед.	Удельный вес в общем числе квартир, подлежащих приватизации на начало года ¹ , %	Приватизировано квартир, ед.	Удельный вес в общем числе квартир, подлежащих приватизации на начало года ¹ , %	Приватизировано квартир, ед.	Удельный вес в общем числе квартир, подлежащих приватизации на начало года ¹ , %
Мясниковский	5	1,8	37	12,3	9	3,3
Неклиновский	9	12,3	6	7,1	3	2,0
Обливский	47	12,3	-	-	6	1,9
Октябрьский	-	-	91	13,3	492	47,9
Орловский	13	3,1	4	1,0	2	0,5
Песчанокопский	5	2,7	1	1,7	3	5,2
Пролетарский	7	0,5	29	2,8	39	3,9
Ремонтненский	4	2,0	3	1,5	16	5,6
Родионово-Несветайский	-	-	11	2,6	9	2,2
Сальский	60	1,6	73	1,9	211	5,5
Семикаракорский	13	4,8	16	10,6	18	7,4
Советский	-	-	-	-	-	-
Тарасовский	1	0,3	-	-	11	3,3
Тацинский	86	9,3	94	11,2	82	28,8
Усть-Донецкий	26	8,4	30	12,3	36	15,3
Целинский	1	0,2	24	3,8	1	0,2
Цимлянский	50	6,7	48	6,5	76	23,5
Чертковский	-	-	-	-	-	-
Шолоховский	2	6,5	1	3,3	1	1,2

¹ По оценке.

Продолжение

	2010		2011		2012	
	Приватизировано квартир, ед.	Удельный вес в общем числе квартир, подлежащих приватизации на начало года ¹ , %	Приватизировано квартир, ед.	Удельный вес в общем числе квартир, подлежащих приватизации на начало года ¹ , %	Приватизировано квартир, ед.	Удельный вес в общем числе квартир, подлежащих приватизации на начало года ¹ , %

Всего по области 10354 5,8 2987 1,8 6155 3,8

Городские округа

Ростов-на-Дону	2140	2,3	883	1,0	1524	1,7
Азов	287	5,6	73	1,5	214	4,4
Батайск	86	3,9	52	2,4	70	2,3
Волгодонск	2382	12,6	98	0,7	94	0,9
Гуково	315	7,1	111	2,7	149	3,7
Донецк	56	5,7	28	2,2	74	6,0
Зверево	128	8,7	61	4,8	72	6,1
Каменск-Шахтинский	797	27,4	116	5,8	202	11,1
Новочеркасск	769	10,6	243	4,1	2083	36,2
Новошахтинск	148	1,6	54	0,6	61	0,6
Таганрог	401	36,6	216	28,1	310	52,2
Шахты	1203	13,9	388	4,8	323	4,0

Продолжение

	2010		2011		2012	
	Приватизировано квартир, ед.	Удельный вес в общем числе квартир, подлежащих приватизации на начало года ¹ , %	Приватизировано квартир, ед.	Удельный вес в общем числе квартир, подлежащих приватизации на начало года ¹ , %	Приватизировано квартир, ед.	Удельный вес в общем числе квартир, подлежащих приватизации на начало года ¹ , %

Муниципальные районы

Азовский	71	10,4	47	8,1	80	14,9
Аксайский	38	1,5	12	0,5	67	2,8
Багаевский	2	5,6	1	2,9	-	-
Белокалитвинский	545	16,4	109	4,5	223	9,1
Боковский	45	25,1	12	9,0	9	6,7
Верхнедонской	2	7,7	3	12,5	3	12,5
Веселовский	5	3,4	1	0,7	5	3,5
Волгодонской	17	8,6	8	5,4	3	2,1
Дубовский	27	5,6	20	4,6	31	7,6
Егорлыкский	2	0,5	-	-	9	1,9
Заветинский	9	6,5	13	10,0	32	24,6
Зерноградский	89	5,8	45	3,2	37	2,7
Зимовниковский	5	0,5	6	0,6	-	-
Кагальницкий	12	14,5	6	8,5	6	8,5
Каменский	40	8,0	13	3,0	34	7,9
Кашарский	-	-	9	1,7	-	-
Константиновский	39	18,8	30	18,0	28	16,1
Красносулинский	96	7,6	39	5,5	9	1,5
Куйбышевский	-	-	-	-	-	-
Мартыновский	26	51,0	12	2,0	4	0,7
Матвеево-Курганский	12	11,5	21	21,0	24	25,0
Миллеровский	77	9,1	17	2,2	55	7,2
Милютинский	8	2,6	6	1,9	9	2,9
Морозовский	35	3,8	23	2,6	21	2,5

Продолжение

	2010		2011		2012	
	Приватизировано квартир, ед.	Удельный вес в общем числе квартир, подлежащих приватизации на начало года ¹ , %	Приватизировано квартир, ед.	Удельный вес в общем числе квартир, подлежащих приватизации на начало года ¹ , %	Приватизировано квартир, ед.	Удельный вес в общем числе квартир, подлежащих приватизации на начало года ¹ , %
Мясниковский	12	6,5	7	4,0	8	4,6
Неклиновский	-	-	-	-	-	-
Обливский	12	3,7	6	1,9	5	1,6
Октябрьский	96	16,2	14	2,7	75	13,5
Орловский	1	0,3	11	2,9	9	2,4
Песчанокопский	1	1,8	4	6,6	-	-
Пролетарский	39	4,1	18	2,0	15	1,7
Ремонтненский	-	-	-	-	-	-
Родионово-Несветайский	-	-	-	-	4	1,0
Сальский	167	4,6	76	2,2	45	1,3
Семикаракорский	16	6,6	5	2,2	16	7,3
Советский	-	-	-	-	-	-
Тарасовский	11	3,3	2	0,6	1	0,3
Тацинский	23	7,4	20	7,0	19	7,1
Усть-Донецкий	31	14,4	14	7,1	32	20,0
Целинский	-	-	-	-	5	7,7
Цимлянский	30	10,8	15	6,0	34	12,1
Чертковский	-	-	4	6,6	12	19,7
Шолоховский	1	1,4	15	20,5	10	13,7

¹ По оценке.

Финансовые результаты деятельности крупных и средних организаций

25.32 Сальдированный финансовый результат (прибыль минус убыток) организаций¹ в 2012 году (млн. рублей)

	Прибыль, убыток (-)	Организации, получившие прибыль		Убыточные организации	
		в % от общего числа организа- ций	сумма прибыли	в % от общего числа организа- ций	сумма убытка

Всего по области	42190,2	76,3	59461,8	23,7	17271,5
Городские округа					
Ростов-на-Дону	22558,5	77,8	31190,0	22,2	8631,5
Азов	1524,1	82,2	1577,2	17,8	53,1
Батайск	122,0	67,6	188,5	32,4	66,5
Волгодонск	78,3	74,6	1192,5	25,4	1114,2
Гуково	384,6	66,7	921,1	33,3	536,6
Донецк	-0,1	66,7	70,9	33,3	70,9
Зверево	-345,0	50,0	х ²	50,0	х ²
Каменск-Шахтинский	689,2	64,5	923,2	35,5	234,0
Новочеркасск	5709,3	72,3	6176,2	27,7	466,9
Новошахтинск	38,6	72,7	51,1	27,3	12,5
Таганрог	1401,8	75,5	4177,3	24,5	2775,5
Шахты	334,0	77,6	476,3	22,4	142,2

	Прибыль, убыток (-)	Организации, получившие прибыль		Убыточные организации	
		в % от общего числа организа- ций	сумма прибыли	в % от общего числа организа- ций	сумма убытка

**Муниципальные
районы**

Азовский	131,7	62,5	253,6	37,5	121,9
Аксайский	1354,9	66,7	1533,1	33,3	178,2
Багаевский	7,5	88,9	x ²	11,1	x ²
Белокалитвинский	1163,9	75,0	1293,0	25,0	129,1
Боковский	x ²	100,0	x ²	-	-
Верхнедонской	14,9	71,4	16,5	28,6	1,5
Веселовский	174,6	88,9	x ²	11,1	x ²
Волгодонской	-9,8	40,0	13,3	60,0	23,1
Дубовский	13,7	90,0	x ²	10,0	x ²
Егорлыкский	7,0	100,0	7,0	-	-
Заветинский	11,8	100,0	11,8	-	-
Зерноградский	641,6	83,3	784,3	16,7	142,7
Зимовниковский	273,1	70,6	317,1	29,4	44,0
Кагальницкий	668,6	95,0	x ²	5,0	x ²
Каменский	-114,3	76,5	127,6	23,5	241,9
Кашарский	197,7	87,5	x ²	12,5	x ²
Константиновский	89,7	77,8	110,8	22,2	21,2
Красносулинский	1880,2	60,0	2506,7	40,0	626,5
Куйбышевский	x ²	66,7	1,1	33,3	x ²
Мартыновский	40,9	85,7	x ²	14,3	x ²
Матвеево- Курганский	163,6	93,3	x ²	6,7	x ²
Миллеровский	203,5	68,6	324,6	31,4	121,1
Милютинский	13,6	80,0	x ²	20,0	x ²
Морозовский	152,6	85,7	162,4	14,3	9,8
Мясниковский	204,9	77,3	285,0	22,7	80,1
Неклиновский	243,0	80,0	252,8	20,0	9,7

Продолжение

	Прибыль, убыток (-)	Организации, получившие прибыль		Убыточные организации	
		в % от общего числа организа- ций	сумма прибыли	в % от общего числа организа- ций	сумма убытка
Обливский	-13,2	50,0	5,7	50,0	18,8
Октябрьский	419,3	59,1	650,4	40,9	231,1
Орловский	240,9	81,2	250,8	18,8	9,9
Песчанокопский	96,7	83,3	158,1	16,7	61,5
Пролетарский	355,5	80,0	357,8	20,0	2,3
Ремонтненский	64,1	83,3	x ²	16,7	x ²
Родионово- Несветайский	62,2	80,0	x ²	20,0	x ²
Сальский	253,1	81,5	319,4	18,5	66,3
Семикаракорский	-5,9	86,7	81,6	13,3	87,5
Советский	-	-	-	-	-
Тарасовский	65,0	66,7	73,8	33,3	8,8
Тацинский	-281,6	70,6	91,3	29,4	372,9
Усть-Донецкий	25,0	83,3	x ²	16,7	x ²
Целинский	532,7	100,0	532,7	-	-
Цимлянский	180,4	75,0	204,2	25,0	23,8
Чертковский	190,0	83,3	x ²	16,7	x ²
Шолоховский	4,6	100,0	4,6	-	-

¹ По данным годовой бухгалтерской отчетности,

² В целях соблюдения конфиденциальности персонифицированных данных в таблице закрещены сведения по территориям, представленным единичными организациями.

**СТАТИСТИЧЕСКИЙ ЕЖЕГОДНИК
РОСТОВСКАЯ ОБЛАСТЬ В ЦИФРАХ
2012**

Статистический сборник

Ответственный за выпуск:

Свириденко А.Г.
тел. 232-56-54

Компьютерная верстка

Батюня О.В.
Шерашева Н.И.
Шутько Л.В.

При использовании информации ссылка на данный сборник обязательна.

Перепечатке и размножению не подлежит.

Защищается Федеральным законом «Об информации,
информационных технологиях и о защите информации»
от 27.07.2006 № 149-ФЗ.

Подписано в печать 05.12.2013
Формат 60x84/16
Тираж 100

Объем 63,5 п.л.
Заказ 885

Отпечатано в Ростовстате
344018, Ростов-на-Дону, Мечникова, 77-Е