

ФЕДЕРАЛЬНАЯ СЛУЖБА ГОСУДАРСТВЕННОЙ СТАТИСТИКИ

ФЕДЕРАЛЬНАЯ СЛУЖБА ГОСУДАРСТВЕННОЙ СТАТИСТИКИ

ТЕРРИТОРИАЛЬНЫЙ ОРГАН ФЕДЕРАЛЬНОЙ СЛУЖБЫ
ГОСУДАРСТВЕННОЙ СТАТИСТИКИ
ПО ПРИМОРСКОМУ КРАЮ

ПРИМОРСКИЙ КРАЙ

СОЦИАЛЬНО-ЭКОНОМИЧЕСКИЕ ПОКАЗАТЕЛИ

статистический ежегодник

Владивосток

УДК 311(571.63)
ББК 65.051.9(2p)

Редакционная коллегия:

В.Ф. Шаповалов – Председатель редакционной коллегии
В.А. Агафонова, Н.Г. Баукова, Е.А. Гнездилов, М.И. Карпова,
Л.Н. Кривобород, Н.С. Петрова, Т.Т. Попова, Е.А. Филонова

Приморский край. Социально-экономические показатели: Статистический ежегодник/Приморскстат, Владивосток, 2011. - 318 с.

Представлены статистические данные о социально-экономическом положении Приморского края в 2010 году в сравнении с предыдущими годами.

Помещены данные, характеризующие производство и использование валового регионального продукта; информация о населении, его занятости и денежных доходах. Публикуются сведения о состоянии социальной сферы, производстве, финансовом положении, инвестиционной, внешнеэкономической деятельности и инфляционных процессах. По ряду показателей информация представлена по видам экономической деятельности организаций. Данные рассчитаны в соответствии с принципами современной методологии, что позволяет сопоставить их с международными показателями.

Для высшего управленческого персонала, работников органов управления и финансово-экономических служб предприятий и организаций, научных, предпринимательских и банковских кругов, профессорско-преподавательского состава, аспирантов и студентов вузов, других заинтересованных пользователей.

УДК 311(571.63)
ББК 65.051.9(2p)

ISBN 978-5-905489-04-4

© Территориальный орган Федеральной
службы государственной статистики
по Приморскому краю,
2011

E-mail: mark@primstat.ru
<http://www.primstat.ru>

ПРЕДИСЛОВИЕ

Настоящий сборник является наиболее полным ежегодным изданием Территориального органа Федеральной службы государственной статистики по Приморскому краю, отражающим явления и процессы, происходящие в экономической, социальной и культурной жизни края.

Сборник подготовлен на основе данных, полученных органами государственной статистики от предприятий, организаций и населения путем проведения различных форм статистического наблюдения; данных краевых служб министерств и ведомств Российской Федерации и материалов международных организаций.

Открывают сборник основные социально-экономические характеристики края. Приведены данные, отражающие демографические процессы, проблемы занятости и безработицы, денежные доходы населения. Помещена информация о социальной сфере, науке, инновациях, финансовом состоянии, инвестициях, ценах и тарифах. Представлены сведения о производстве валового регионального продукта и его использовании. Один из разделов сборника содержит общую характеристику предприятий и организаций, информацию о малом предпринимательстве, деятельности организаций с участием иностранного капитала.

Публикуется информация о деятельности организаций добывающих и обрабатывающих производств, производства и распределения электроэнергии, газа и воды. Часть материалов сборника освещает положение в организациях отдельных видов экономической деятельности - сельского и лесного хозяйства, строительства и транспорта.

По ряду показателей даются сопоставления края с Россией и субъектами Дальневосточного Федерального округа (ДФО).

Дополняет статистическую картину раздел «Международные сравнения», где даны сравнения России с другими зарубежными странами по численности и естественному приросту населения, индексу валового внутреннего продукта, индексу производства промышленной продукции и ряду других показателей.

Данные за 2009 год по отдельным показателям уточнены по сравнению с опубликованными ранее, за 2010 год в ряде случаев являются предварительными.

Более подробная информация по отдельно взятым вопросам социально-экономического положения Приморского края публикуется в других официальных изданиях Приморскстата.

Ответственные за разделы сборника:

		телефоны
Основные социально-экономические показатели	Л.Н. Кривобород	243-38-95
Население	Е.В. Маликова	243-35-98
Труд	В.Ю. Киселева	243-25-20
Уровень жизни населения	А.Б. Федорова	243-23-87
	Я.Ю. Храпатая	243-23-30
	В.Ю. Киселева	243-22-34
	И.Д. Ходос	243-36-72
		243-25-20
Природные ресурсы и охрана окружающей среды	Н.В. Голубева	243-22-40
Производство и использование валового регионального продукта	А.Б. Федорова	243-23-87
Предприятия и организации	А.П. Гащук	240-13-00
Промышленное производство	И.Д. Ходос	243-23-30
Сельское хозяйство	Н. В. Голубева	243-22-40
Инвестиции	И.Д. Ходос	243-23-30
Строительство		
Транспорт и связь		
Услуги населению		
Торговля	Я.Ю. Храпатая	240-26-09
Финансы	А.Б. Федорова	243-23-87
Цены и тарифы	Т.Т. Попова	240-15-96
Внешнеэкономическая деятельность	И.Д. Ходос	243-23-30

Список сокращений:

г.	- год	м ²	- квадратный метр
га	- гектар	м ³	- кубический метр
Гкал	- гигакалория	тыс.	- тысяча
дкл	- декалитр	млн.	- миллион
долл.	- доллар	млрд.	- миллиард
ед.	- единица	т-км	- тонно-километр
кВт-ч	- киловатт-час	пасс.-км	- пассажиро-километр
кг	- килограмм	р	- раз
км	- километр	т	- тонна
км ²	- квадратный километр	т-км	- тонно-километр
л.с.	- лошадиная сила	ц	- центнер
л	- литр	шт.	- штука
м	- метр	экз.	- экземпляр
пог. м	- погонный метр		

В сборнике приняты условные обозначения:

- явление отсутствует;
- ... данных не имеется;
- х сопоставление невозможно;
- 0.0 значение показателя меньше единицы измерения.

В отдельных случаях незначительные расхождения между итогом и суммой слагаемых объясняются округлением данных.

СОДЕРЖАНИЕ

Предисловие	3
ОСНОВНЫЕ СОЦИАЛЬНО-ЭКОНОМИЧЕСКИЕ ХАРАКТЕРИСТИКИ ПРИМОРСКОГО КРАЯ	7
ОРГАНЫ ГОСУДАРСТВЕННОЙ ВЛАСТИ И МЕСТНОГО САМОУПРАВЛЕНИЯ	16
ПРИРОДНЫЕ РЕСУРСЫ И ОХРАНА ОКРУЖАЮЩЕЙ СРЕДЫ	21
НАСЕЛЕНИЕ	28
ТРУД	38
УРОВЕНЬ ЖИЗНИ НАСЕЛЕНИЯ	57
ЖИЛИЩНЫЕ УСЛОВИЯ	74
ОБРАЗОВАНИЕ	79
ЗДРАВООХРАНЕНИЕ	102
КУЛЬТУРА, ОТДЫХ И ТУРИЗМ	118
ПРАВОНАРУШЕНИЯ	125
ПРОИЗВОДСТВО И ИСПОЛЬЗОВАНИЕ ВАЛОВОГО РЕГИОНАЛЬНОГО ПРОДУКТА (ПОКАЗАТЕЛИ НАЦИОНАЛЬНЫХ СЧЕТОВ)	129
НАЦИОНАЛЬНОЕ БОГАТСТВО	137
ПРЕДПРИЯТИЯ И ОРГАНИЗАЦИИ	142
МАЛОЕ ПРЕДПРИНИМАТЕЛЬСТВО	145
ДЕЯТЕЛЬНОСТЬ ОРГАНИЗАЦИЙ С УЧАСТИЕМ ИНОСТРАННОГО КАПИТАЛА	150
ДОБЫЧА ПОЛЕЗНЫХ ИСКОПАЕМЫХ, ОБРАБАТЫВАЮЩИЕ ПРОИЗВОДСТВА, ПРОИЗВОДСТВО И РАСПРЕДЕЛЕНИЕ ЭЛЕКТРОЭНЕРГИИ, ГАЗА И ВОДЫ	152
СЕЛЬСКОЕ И ЛЕСНОЕ ХОЗЯЙСТВО	183
СТРОИТЕЛЬСТВО	201
ТРАНСПОРТ	207
СВЯЗЬ	216
ИНФОРМАЦИОННЫЕ ТЕХНОЛОГИИ	222
ТОРГОВЛЯ И УСЛУГИ	228
НАУКА И ИННОВАЦИИ	240
ФИНАНСЫ	250
ИНВЕСТИЦИИ	266
ЦЕНЫ И ТАРИФЫ	272
ВНЕШНЕЭКОНОМИЧЕСКАЯ ДЕЯТЕЛЬНОСТЬ	284

ОСНОВНЫЕ СОЦИАЛЬНО-ЭКОНОМИЧЕСКИЕ ХАРАКТЕРИСТИКИ ПРИМОРСКОГО КРАЯ

Территория и административно-территориальное деление Приморского края на 1 января 2011 года

	Территория, км ²	Численность постоянного населения, человек ¹⁾	Плотность населения, человек на 1 км ²	Административно-территориальное деление	
				поселки городского типа	сельские населенные пункты
Приморский край	164672.2 ²⁾	1953474	11.9	30	617
Арсеньев	39.4	56714	1439.4	-	-
Артём	506.4	112035	221.2	-	5
Владивосток	561.5	616086	1097.2	-	5
Дальнегорск	5342.3	46245	8.7	-	7
Дальнереченск	108.5	30694	282.9	-	4
Лесозаводск	3063.8	45055	14.7	-	21
Находка	360.4	160525	445.4	-	3
Партизанск	1288.6	46642	36.2	-	11
Спасск-Дальний	43.5	44087	1013.5	-	-
Уссурийск	3625.6	46245	50.7	-	37
Анучинский	3885.5	14570	3.7	-	29
Дальнереченский	7235.5	11258	1.6	-	30
Кавалеровский	4215.2	25773	6.1	5	5
Кировский	3483.9	21172	6.1	3	24
Красноармейский	20603.4	18505	0.9	1	26
Лазовский	4691.5	14154	3.0	1	16
Михайловский	2741.4	34405	12.6	1	30
Надеждинский	1595.7	39122	24.5	-	34
Октябрьский	1632.8	29932	18.3	1	21
Ольгинский	6416.0	10657	1.7	1	18
Партизанский	4097.2	30263	7.4	-	27
Пограничный	3750.0	23428	6.2	1	17
Пожарский	22570.4	31007	1.4	1	23
Спасский	4209.1	30455	7.2	-	40
Тернейский	27102.2	12431	0.5	3	8
Ханкайский	2689.0	24598	9.1	-	25
Хасанский	4130.0	35450	8.6	6	31
Хорольский	1968.6	30263	15.4	1	24
Черниговский	1840.4	36152	19.6	1	24
Чугуевский	12346.5	24848	2.0	-	32
Шкотовский	2664.5	24451	9.2	2	19
Яковлевский	2400.1	15940	6.6	-	19

1) Оценка численности постоянного населения на начало года с учетом предварительных итогов ВПН-2010.

2) По данным комитета по земельным ресурсам и землеустройству Приморского края; в том числе 3052.2 км² площадь озера Ханка.

Основные социально-экономические показатели

	2006	2007	2008	2009	2010
Численность постоянного населения (на конец года), тыс. человек	2005.9	1995.8	1988.0	1965.3 ¹⁾	1953.5 ¹⁾
Естественный прирост, убыль (-) населения:					
тыс. человек	-9.1	-6.7	-6.3	-4.0	-4.8
на 1000 человек населения	-4.5	-3.4	-3.2	-2.0	-2.5
Миграционный прирост, убыль (-) населения, тыс. человек	-4.5	-3.4	-1.5	-2.0	-7.0
Среднегодовая численность занятых в экономике, тыс. человек	979.1	980.2	977.7	977.8	980.1
Численность безработных ²⁾ , тыс. человек	84.5	77.7	83.4	107.6	104.8
Численность безработных, официально зарегистрированных в органах государственной службы занятости (в среднем за год), тыс. человек	44.0	37.0	30.6	37.6	30.5
Среднедушевые денежные доходы населения в месяц, рублей	9041	10797	12808	15140	17048 ³⁾
Численность населения с денежными доходами ниже величины прожиточного минимума, в % от общей численности населения	23.0	21.7	21.7	19.4	16.4 ³⁾
Среднемесячная номинальная начисленная заработная плата одного работающего, рублей	10903	13174	16805	18997	21889
Средний размер назначенных месячных пенсий на конец года ⁴⁾ , рублей	2864	3695	4600	6266	7698
Валовой региональный продукт ⁵⁾ :					
млрд. рублей	215.9	259.0	316.6	367.7	...
на душу населения, тыс. рублей	107.3	129.5	158.9	185.2	...

	2006	2007	2008	2009	2010
Основные фонды в экономике (по полной учетной стоимости; на конец года), млрд. рублей	476.7	581.7	634.6	799.9	912.8 ³⁾
Объем отгруженной продукции (работ, услуг), по видам деятельности, млн. рублей					
добыча полезных ископаемых	7126	7209	6916	8021	10411
обрабатывающие производства	42464	48893	63647	72261	95557
производство и распределение электроэнергии, газа и воды	29698	31408	32673	41323	45985
Продукция сельского хозяйства, млн. рублей	11923	12132	15624	19756	21257
в том числе:					
продукция растениеводства	6328	6524	8998	11671	12386
продукция животноводства	5595	5608	6626	8085	8871
Инвестиции в основной капитал, млн. рублей	34234	46988	76970	149813	201057
Ввод в действие:					
общей площади жилых домов, тыс. м ²	320.0	366.7	375.4	398.9	535.2
общеобразовательных школ, ученических мест	400	154	154	-	308
больниц, коек	50	-	-	40	-
Грузооборот транспорта, млрд. т-км	53.6	54.3	53.5	53.5	68.8
Пассажирооборот транспорта общего пользования, млн. пасс.-км	5275.3	5958.0	6309.5	6699.2	7396.9
Оборот розничной торговли, млн. рублей	101578	120838	150010	164582	177505
Платные услуги населению, млн. рублей	44411	52126	63783	71069	82884
Внешнеторговый оборот с зарубежными странами (без стран СНГ) ⁶⁾ , млн. долл. США	4474.9	5855.3	7461.0	4137.6	6625.6
в том числе:					
экспорт	1486.3	1605.0	1565.1	1158.3	1536.8
импорт	2988.6	4250.3	5895.9	2979.3	5088.8
Внешнеторговый оборот со странами СНГ, млн. долл. США:	5.5	3.6	4.5	5.5	5.8

	2006	2007	2008	2009	2010
в том числе:					
экспорт	3.6	2.5	2.4	3.9	2.9
импорт	1.9	1.1	2.1	1.6	2.9
Доходы консолидированного бюджета ⁷⁾ , млн. рублей	47416	57747	69887	99470	100039.1
в % к валовому региональному продукту	22.0	22.3	22.1	27.1	...
Расходы консолидированного бюджета, млн. рублей	46246	55331	67084	87524	109007.2
в % к валовому региональному продукту	21.4	21.4	21.2	23.8	...
Профицит, дефицит (-) консолидированного бюджета, млн. рублей	1170	2416	2803	11946	-8968.1
в % к валовому региональному продукту	0.5	0.9	0.9	3.2	...
Сальдированный финансовый результат (прибыль минус убыток) ⁸⁾ , млн. рублей	15983	24534	23944	24411	36832
Индекс потребительских цен ⁹⁾	107.1	109.7	113.5	109.5	107.0
Индекс цен производителей промышленных товаров ^{9,10)}	105.2	111.7	112.4	109.7	110.5
Индекс цен производителей сельскохозяйственной продукции ⁹⁾	113.8	110.8	124.5	107.3	108.2
Сводный индекс цен строительной продукции ⁹⁾	112.0	115.3	115.8	108.3	116.1
Индекс тарифов на грузовые перевозки ^{9,11)}	94.7	97.0	113.2	101.0	104.8

1) Оценка численности постоянного населения на начало года с учетом предварительных итогов ВПН-2010.

2) В соответствии с методологией Международной организации труда.

3) Предварительные данные.

4) За 2007, 2008, и 2010 гг. по состоянию на 1 января года, следующего за отчетным.

5) В основных ценах.

6) С учетом экспорта за пределами таможенной границы России.

7) Без внутренних оборотов.

8) По бухгалтерской отчетности, полному кругу отчитавшихся организаций.

9) Декабрь в % к декабрю предыдущего года.

10) По видам деятельности «Добыча полезных ископаемых», «Обрабатывающие производства», «Производство и распределение электроэнергии, газа и воды».

11) Без учета авиа и железнодорожного транспорта.

Приморский край в экономике России

	2010			Справочно доля края в экономике России в 2009, %
	Россия	Примор- ский край	доля края в экономике России, %	
Территория, тыс. км ²	17098.2	164.7	1.0	1.0
Численность постоянного населения (на конец года), млн. человек	142.9	1.95	1.36	1.40
Естественная убыль (-) населения, на 1000 человек	-1.7	-2.5	x	x
Среднегодовая численность занятых в экономике, млн. человек	69.8	1.0	1.43	1.46
Общая численность безработных (на конец года), млн. человек	5.6	0.1	0.79	1.61
Валовой региональный продукт (2009 г.), млрд. рублей	32072.6	367.7	1.15	1.13
Добыча угля, млн. т	317.0	10.4	3.28	3.52
Производство цемента, млн. т	50.4	1.3	2.58	2.26
Рыба и продукты рыбные переработанные и консервированные, тыс. т	3400.0	578.8	17.02	...
Продукция сельского хозяйства, млрд. рублей	2444.8	20.7	0.85	0.78
Производство, млн. т:				
зерна	60.9	0.1	0.16	0.20
картофеля	21.1	0.4	1.90	1.16
мяса	10.5	0.1	0.95	0.30
Инвестиции в основной капитал, млрд. рублей	9151.4	201.1	2.20	18.37
Ввод в действие жилых домов, млн. м ² общей площади	58.4	0.5	0.86	0.67
Грузооборот транспорта общего пользования, млрд. т-км	4753.0	68.8	1.45	1.20
Оборот розничной торговли, млрд. рублей	16468.6	177.5	1.08	1.13
Платные услуги населению, млрд. рублей	4851.0	82.9	1.71	1.61
Внешнеторговый оборот, млрд. долл. США	648.9	6.6	1.02	0.83
в том числе экспорт	400.0	1.5	0.38	0.36
импорт	248.7	5.1	2.05	1.56

**Основные социально-экономические показатели
субъектов Дальневосточного федерального округа
в 2010 году¹⁾**

	Приморский край	Республика Саха (Якутия)	Хабаровский край	Камчатский край
Территория, тыс. км ²	164.7	3083.5	787.6	464.3
Численность постоянного населения на 01.01.2011, тыс. человек	1953.5	958.0	1400.0	321.3
Среднегодовая численность занятых в экономике, тыс. человек	980.1	481.1	729.4	189.1
Среднедушевые денежные доходы населения в месяц, рублей	17048.0	22806.9	22545.0	27883.0
Среднемесячная заработная плата работающего, рублей	21888.7	28708.0	22656.5	35747.6
Валовой региональный продукт ²⁾ , млрд. рублей	367.7	329.7	275.0	95.6
Объем отгруженной продукции (работ, услуг), млн. рублей:				
добыча полезных ископаемых	151953	273847	154788	51498
обрабатывающие производства	10411	213633	25037	6364
производство и распределение электроэнергии, газа и воды	95557	22469	86529	30352
производство и распределение электроэнергии, газа и воды	45985	37745	43222	14782
Продукция сельского хозяйства, млн. рублей	21256.7	18206.6	16903.1	4845.3
Инвестиции в основной капитал, млрд. рублей	201.1	117.2	131.2	29.4
Ввод в действие общей площади жилых домов, тыс. м ²	535.2	303.0	215.1	57.8
Грузооборот всех видов транспорта общего пользования, млн. т-км	68839.3	7887.7	81282.0	2343.5
Оборот розничной торговли, млрд. рублей	177.5	109.1	145.0	33.6

	Магаданская область	Сахалинская область	Амурская область	Еврейская АО	Чукотский АО
Территория, тыс. км ²	462.5	87.1	361.9	36.3	721.5
Численность постоянного населения на 01.01.2011, тыс. человек	156.5	496.7	827.8	176.3	50.4
Среднегодовая численность занятых в экономике, тыс. человек	89.9	288.7	425.0	81.3	35.9
Среднедушевые денежные доходы населения в месяц, рублей	27106.5	30742.1	13793.6	15197.1	32044.9
Среднемесячная заработная плата работающего, рублей	36573.2	35847.9	21207.5	19718.0	46865.7
Валовой региональный продукт ²⁾ , млрд. рублей	48.1	392.3	151.8	25.3	45.4
Объем отгруженной продукции (работ, услуг), млн. рублей:					
добыча полезных ископаемых	42196	390511	70193	5795	43624
обрабатывающие производства	30495	354497	26310	293	36456
производство и распределение электроэнергии, газа и воды	3493	22099	17480	3014	607
производство и распределение электроэнергии, газа и воды	8208	13915	26403	2488	6561
Продукция сельского хозяйства, млн. рублей	1625.6	7656.0	21200.4	5660.9	499.0
Инвестиции в основной капитал, млрд. рублей	13.6	130.9	79.4	18.5	4.4
Ввод в действие общей площади жилых домов, тыс. м ²	15.9	201.8	166.3	52.6	0.3
Грузооборот всех видов транспорта общего пользования, млн. т-км	988.0	4171.6	79014.5	469.8	51.7
Оборот розничной торговли, млрд. рублей	14.7	90.4	66.9	14.9	5.8

1) Оперативные данные.

2) За 2009 г. в основных ценах.

Оборот организаций

(в действующих ценах; млн. рублей)

	2006	2007	2008	2009	2010
Всего	352949	446699	579672	720460	746084
в том числе организации с основным видом деятельности:					
сельское хозяйство, охота и лесное хозяйство	8947	9181	10393	9509	13368
рыболовство, рыбоводство	14681	15932	16875	19937	18415
добыча полезных ископаемых	7019	7289	8742	12339	15005
в том числе:					
добыча топливно-энергетических полезных ископаемых	2025	2338	3964	7105	7766
добыча полезных ископаемых, кроме топливно-энергетических	4994	4951	4778	5234	7239
обрабатывающие производства	40532	44786	58999	73335	81976
в том числе:					
производство пищевых продуктов, включая напитки	17375	18406	22681	27005	29010
текстильное и швейное производство	578	516	396	600	534
производство кожи, изделий из кожи и производство обуви	154	128	139	364	472
обработка древесины и производство изделий из дерева	1283	1690	2229	1338	1738
целлюлозно-бумажное производство; издательская и полиграфическая деятельность	1445	1635	1817	1742	1808
химическое производство	1480	1631	1890	2319	2220
производство резиновых и пластмассовых изделий	46	139	1108	4685	2878
производство прочих неметаллических минеральных продуктов	2732	5477	9890	5464	6848
металлургическое производство и производство готовых металлических изделий	1747	1674	1932	2738	3589
производство машин и оборудования	3274	4149	4779	7032	3668
производство электрооборудования, электронного и оптического оборудования	1876	1634	1955	3033	2942

	2006	2007	2008	2009	2010
производство транспортных средств и оборудования	7849	7125	9659	16391	25281
прочие производства	693	582	524	624	988
производство и распределение электроэнергии, газа и воды	28761	43728	46720	54512	71971
строительство	7789	21017	42459	84926	87363
оптовая и розничная торговля; ремонт автотранспортных средств, мотоциклов, бытовых изделий и предметов личного пользования	155753	186755	258872	308741	265031
в том числе:					
торговля автотранспортными средствами и мотоциклами, их техническое обслуживание и ремонт	9879	16889	22786	12882	21080
оптовая торговля, включая торговлю через агентов, кроме торговли автотранспортными средствами и мотоциклами	126271	143140	201858	258635	209022
розничная торговля, кроме торговли автотранспортными средствами и мотоциклами; ремонт бытовых изделий и предметов личного пользования	19603	26726	34228	37227	34929
гостиницы и рестораны	2146	2981	3633	2542	2596
транспорт и связь	66584	92724	103539	127863	154965
из них связь	12825	15576	17703	18834	20824
финансовая деятельность	-	-	-	51	-
операции с недвижимым имуществом, аренда и предоставление услуг	12214	13263	17003	16384	23470
государственное управление и обеспечение военной безопасности; обязательное социальное обеспечение	844	1022	1111	1179	1347
образование	1885	2264	2586	3292	3811
здравоохранение и предоставление социальных услуг	1873	2251	2801	3407	3758
предоставление прочих коммунальных, социальных и персональных услуг	3921	3506	5939	2443	3008

ОРГАНЫ ГОСУДАРСТВЕННОЙ ВЛАСТИ И МЕСТНОГО САМОУПРАВЛЕНИЯ

Раздел «Органы государственной власти и местного самоуправления» содержит сведения о составе работников органов государственной власти края и местного самоуправления по ветвям власти и уровням управления.

Государственные гражданские служащие – работники государственных органов Российской Федерации и Приморского края, которые замещают государственные должности РФ и должности государственной гражданской службы в соответствии с Федеральным законом «О государственной гражданской службе Российской Федерации» от 27 июля 2004 г. № 79-ФЗ и Реестром должностей федеральной гражданской службы, утвержденным указом Президента РФ от 31 декабря 2005 г. № 1574, а также перечнем должностей гражданской службы в Приморском крае.

Муниципальные служащие – лица, замещающие муниципальные должности (должности депутатов, выборных должностных лиц, членов выборного органа местного самоуправления), а также должности, замещаемые на основании решений представительного или иного выборного органа местного самоуправления в отношении лиц, избранных в состав указанных органов в результате муниципальных выборов; должности муниципальной службы, замещаемые путем заключения трудового договора (руководителей структурных подразделений, их заместителей и специалистов всех категорий). Отнесение работников к категории должностей муниципальной службы производится в соответствии с Федеральным законом «О муниципальной службе в Российской Федерации» от 2 марта 2007 г. № 25-ФЗ и реестрами должностей муниципальной службы, утвержденными муниципальными образованиями Приморского края.

Численность работников органов государственной власти и местного самоуправления по ветвям власти и уровням управления

(на 31 декабря 2010 года; человек)

	Всего (региональный уровень)	в том числе на уровне		
		крае- вом	районном (город- ском)	сельском
Всего	24174	8148	15106	920
Органы законодательной власти	605	351	245	9
в том числе:				
органы законодательной власти края	351	351	-	-
представительные органы муниципальных образований	254	-	245	9
Органы исполнительной власти	19977	6835	12231	911
в том числе:				
федеральные органы исполнительной власти	12482	5267	7215	-
органы исполнительной власти края	2509	1568	941	-
исполнительно-распорядительные органы муниципальных образований	4986	-	4075	911
Органы судебной власти и прокуратуры РФ	3478	883	2595	-
Другие	114	79	35	-

Изменение численности работников органов государственной власти и местного самоуправления

(на конец года; человек)

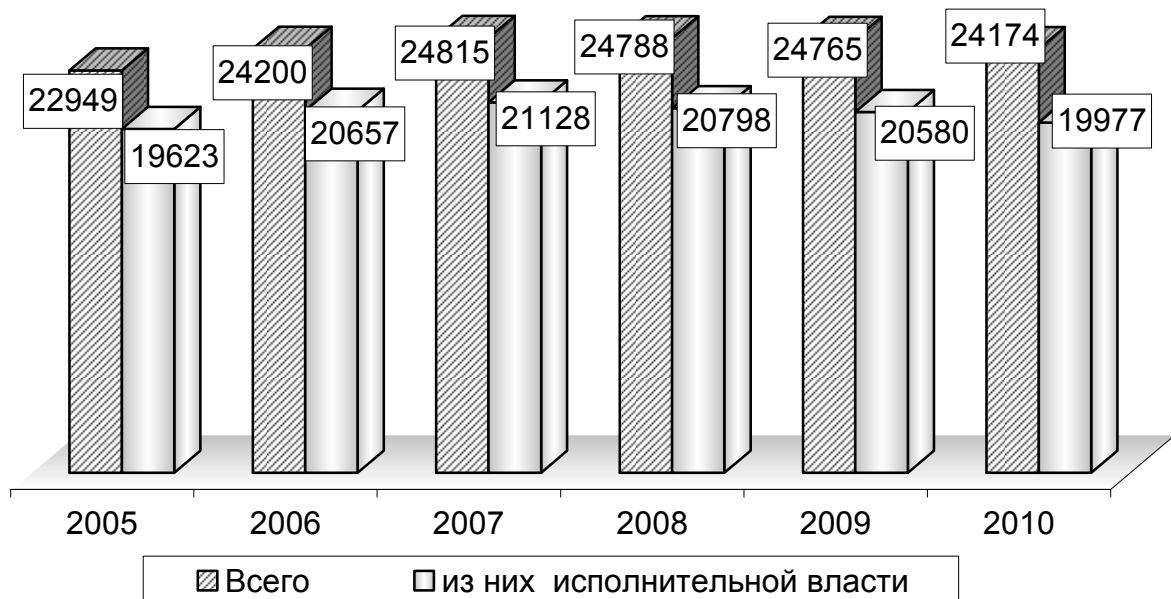

Численность работников, замещавших государственные должности и должности государственной гражданской службы Приморского края¹⁾

(на 31 декабря; человек)

	2006	2007	2008	2009	2010
Всего					
Государственные должности и должности государственной гражданской службы	1669	1793	2046	2163	2193
из них:					
женщины	1242	1330	1512	1613	1614
лица, впервые поступившие на государственную службу	57	109	195	212	128
Органы законодательной власти					
Государственные должности и должности государственной гражданской службы	123	132	139	144	147
из них:					
женщины	79	83	90	86	86
лица, впервые поступившие на государственную службу	3	6	4	3	4
Органы исполнительной власти					
Государственные должности и должности государственной гражданской службы	1383	1497	1446	1512	1550
из них:					
женщины	1052	1135	1026	1085	1101
лица, впервые поступившие на государственную службу	47	102	107	107	91
Органы судебной власти					
Государственные должности и должности государственной гражданской службы	94	94	388	431	419
из них:					
женщины	64	66	349	392	375
лица, впервые поступившие на государственную службу	-	-	80	100	28
Другие государственные органы					
Государственные должности и должности государственной гражданской службы	69	70	73	76	77
из них:					
женщины	47	46	47	50	52
лица, впервые поступившие на государственную службу	7	1	4	2	5

1) Органы краевого подчинения.

Численность работников, замещавших государственные должности и должности государственной гражданской службы федеральных органов власти

(на 31 декабря; человек)

	2008	2009	2010
Всего			
Государственные должности и должности государственной гражданской службы	10843	11187	11110
из них:			
женщины	8059	8264	8253
лица, впервые поступившие на государственную службу	955	946	964
Органы исполнительной власти			
Государственные должности и должности государственной гражданской службы	9063	9334	9246
из них:			
женщины	6594	6749	6707
лица, впервые поступившие на государственную службу	722	712	806
Органы судебной власти и прокуратуры			
Государственные должности и должности государственной гражданской службы	1780	1853	1864
из них:			
женщины	1465	1515	1546
лица, впервые поступившие на государственную службу	233	234	158

Численность работников, замещавших муниципальные должности и должности муниципальной службы

(на 31 декабря; человек)

	2006	2007	2008	2009	2010
Всего					
Муниципальные должности и должности муниципальной службы – всего ¹⁾	4730	4940	5102	4972	4707
в том числе:					
муниципальные должности	287	271	281	280	255
должности муниципальной службы - всего	4443	4669	4821	4692	4452
в том числе по группам:					
высшие	200	311	355	346	303
главные	595	923	1145	1097	1091
ведущие	787	1741	2360	2340	2222
старшие	2189	1399	575	611	591
младшие	672	295	386	298	245
Из всех работников:					
женщины	3660	3824	3996	3859	3680
лица, впервые поступившие на муниципальную службу	558	536	624	270	319

	2006	2007	2008	2009	2010
Представительные органы муниципальных образований					
Муниципальные должности и должности муниципальной службы - всего	249	224	246	242	234
в том числе:					
муниципальные должности	94	74	81	80	65
должности муниципальной службы - всего	155	150	165	162	169
в том числе по группам:					
высшие	19	16	21	17	19
главные	24	42	44	47	53
ведущие	30	57	88	85	80
старшие	66	28	4	2	4
младшие	16	7	8	11	13
Из всех работников:					
женщины	147	139	151	152	149
лица, впервые поступившие на муниципальную службу	38	24	23	10	13
Администрации (исполнительно-распорядительные органы) городских округов и муниципальных районов					
Муниципальные должности и должности муниципальной службы - всего	3733	3776	3858	3756	3557
в том числе:					
муниципальные должности	31	34	32	32	30
должности муниципальной службы - всего	3702	3742	3826	3724	3527
в том числе по группам:					
высшие	140	265	314	322	275
главные	513	703	911	858	855
ведущие	666	1467	2037	2029	1927
старшие	1972	1178	360	387	369
младшие	411	129	204	128	101
Из всех работников:					
женщины	2935	2959	3072	2946	2827
лица, впервые поступившие на муниципальную службу	304	363	500	201	235
Администрации (исполнительно-распорядительные органы) городских и сельских поселений					
Муниципальные должности и должности муниципальной службы - всего	735	922	971	944	889
в том числе:					
муниципальные должности	159	160	165	165	160
должности муниципальной службы - всего	576	762	806	779	729
в том числе по группам:					
высшие	37	26	14	-	1
главные	56	171	179	180	169
ведущие	90	216	231	223	215
старшие	148	190	211	222	218
младшие	245	159	171	154	126
Из всех работников:					
женщины	568	710	750	733	679
лица, впервые поступившие на муниципальную службу	215	149	98	59	70

1) Включая контрольные и иные органы муниципальных образований.

ПРИРОДНЫЕ РЕСУРСЫ И ОХРАНА ОКРУЖАЮЩЕЙ СРЕДЫ

В разделе содержатся данные о воздействии хозяйственной и иной деятельности человека на окружающую среду и природные ресурсы. Приведены сведения об охране водных, земельных ресурсов, атмосферного воздуха, а также о государственных заповедниках.

Забор воды из природных водных объектов для использования - изъятие водных ресурсов из поверхностных (включая моря) водоемов и подземных горизонтов с целью дальнейшего потребления воды.

Загрязненные сточные воды - производственные и бытовые (коммунальные) стоки, сброшенные в поверхностные водные объекты без очистки (или после недостаточной очистки) и содержащие загрязняющие вещества в количествах, превышающих утвержденный предельно допустимый сброс. В них не включаются коллекторно-дренажные воды, отводимые с орошаемых земель после полива.

Государственные природные заповедники являются природоохранными, научно-исследовательскими и эколого-просветительскими учреждениями, имеющими целью сохранение и изучение естественного хода природных процессов и явлений, генетического фонда растительного и животного мира, отдельных видов и сообществ растений и животных, типичных и уникальных экологических систем.

Национальные парки являются природоохранными, эколого-просветительскими и научно-исследовательскими учреждениями, территории (акватории) которых включают в себя природные комплексы и объекты, имеющие особую экологическую, историческую и эстетическую ценность, и предназначены для использования в природоохранных, просветительских, научных и культурных целях и для регулируемого туризма.

Выбросы в атмосферу загрязняющих веществ - поступление в атмосферный воздух загрязняющих веществ (оказывающих неблагоприятное воздействие на здоровье населения и окружающую среду) от стационарных источников выбросов. Учитываются все загрязнители, поступающие в атмосферный воздух, как после прохождения пылегазоочистных установок (в результате неполного улавливания и очистки) на организованных источниках загрязнения, так и без очистки от организованных и неорганизованных источников загрязнения.

Отходы производства и потребления - остатки сырья, материалов, полуфабрикатов, иных изделий или продуктов, которые образовались в процессе производства или потребления, а так же товары (продукция), утратившие свои потребительские свойства.

Использование отходов - применение отходов для производства товаров (продукции), выполнения работ, оказания услуг или для получения энергии.

Обезвреживание отходов - обработка отходов, в том числе сжигание и обеззараживание отходов на специализированных установках, в целях предотвращения вредного воздействия отходов на здоровье человека и окружающую природную среду.

Земельная площадь¹⁾

(на начало года; тыс. гектаров)

	2007	2008	2009	2010	2011
Всего земель	16467.3	16467.3	16467.3	16467.3	16467.3
в том числе:					
сельскохозяйственные угодья	1651.5	1651.1	1649.1	1648.7	1648.6
лесные земли	13026.9	13026.9	13027.2	13026.9	13025.8
поверхностные воды, включая болота	892.0	891.6	891.2	891.2	890.7
другие земли ²⁾	896.9	897.7	899.8	900.5	902.2

1) По данным Управления Федерального агентства кадастра объектов недвижимости по Приморскому краю.

2) Включаются земли застройки, земли под дорогами, нарушенные земли и прочие.

Основные показатели, характеризующие воздействие хозяйственной деятельности на окружающую среду

	2006	2007	2008	2009	2010
Забор воды из природных водных объектов для использования ¹⁾ , млн. м ³	587.9	588.8	629.7	754.6	810.5
Сброс загрязненных сточных вод ¹⁾ , млн. м ³	337.0	339.1	339.8	337.5	365.8
Выбросы загрязняющих веществ в атмосферный воздух от стационарных источников, тыс. т	236.5	227.5	242.5	226.1	232.8
Образование отходов производства и потребления ²⁾ , тыс. т	54447	61263	52641	88225	848204
из них опасные ³⁾	1653	2485	1505	3408	1790
Использование и обезвреживание отходов производства и потребления ²⁾ , тыс. т	10239	12173	10946	50725	811565

1) По данным Амурского бассейнового водного управления по Приморскому краю.

2) По данным Управления по надзору в сфере природопользования (Росприроднадзора) по Приморскому краю.

3) С I по IV класс опасности для окружающей природной среды.

Разведка недр

	2006	2007	2008	2009	2010
Объем геологических работ (за счет средств госбюджета), млн. рублей	68.6	81.4	89.3	70.3	98.8
Механическое колонковое бурение, тыс. м	31.6	33.1	49.1	10.0	14.3

Государственные природные заповедники и национальные парки

	2006	2007	2008 ¹⁾	2009	2010
Число заповедников и национальных парков	6	6	8	8	8
Площадь, тыс. га	684.4	684.3	870.3	870.3	870.5

1) С 2008 года включая национальные парки.

Использование свежей воды¹⁾

	2006	2007	2008	2009	2010
Млн. м ³					
Всего	495.5	497.6	539.2	640.9	708.5
из них:					
на орошение и сельскохозяйственное водоснабжение	31.6	37.4	75.8	182.9	239.9
на производственные нужды	295.7	297.5	303.4	295.4	304.6
на хозяйственно-питьевые нужды	166.9	161.3	158.6	161.3	162.8
В % к итогу					
Всего	100.0	100.0	100.0	100.0	100.0
из них:					
на орошение и сельскохозяйственное водоснабжение	6.4	7.5	14.1	28.5	33.9
на производственные нужды	59.7	59.8	56.3	46.1	43.0
на хозяйственно-питьевые нужды	33.7	32.4	29.4	25.2	23.0

Объем сброса сточных вод в природные водоемы¹⁾

(млн. кубических метров)

	2006	2007	2008	2009	2010
Сброшено сточных вод - всего	399	407	401	423	479
в том числе:					
загрязненные	337	339	340	338	366
нормативно-чистые	25	32	34	59	88
нормативно-очищенные	37	36	27	26	25

1) По данным Амурского бассейнового водного управления по Приморскому краю.

**Объем сброса сточных вод в поверхностные водоемы
по видам экономической деятельности¹⁾**

(млн. кубических метров)

	2006	2007	2008	2009	2010
Всего	399.4	407.3	400.8	422.8	479.0
из них:					
сельское хозяйство, охота и лесное хозяйство	15.4	23.7	26.1	57.6	79.2
рыболовство, рыбоводство	2.5	2.2	2.1	1.9	1.5
добыча полезных ископаемых	12.0	11.8	11.9	12.4	12.6
добыча топливно-энергетических полезных ископаемых	9.5	9.3	9.1	9.2	9.0
добыча полезных ископаемых, кроме топливно-энергетических	2.5	2.5	2.8	3.2	3.6
обрабатывающие производства	4.6	4.6	4.6	5.5	12.6
производство пищевых продуктов, включая напитки и табак	1.9	1.9	1.8	2.0	2.1
производство машин и оборудования	2.1	2.1	2.2	2.2	2.0
производство транспортных средств и оборудования	0.3	0.3	0.3	0.3	0.3
производство и распределение электроэнергии, газа и воды	341.9	341.3	334.4	327.5	351.3
оптовая и розничная торговля; ремонт автотранспортных средств, мотоциклов, бытовых изделий и предметов личного пользования	0.7	0.8	0.7	0.6	0.7
гостиницы и рестораны	1.6	1.6	1.6	1.6	0.0
транспорт и связь	9.4	8.8	7.3	4.7	6.3
государственное управление и обеспечение военной безопасности; обязательное социальное обеспечение	1.5	1.1	1.2	1.0	1.1
предоставление прочих коммунальных, социальных и персональных услуг	1.5	1.6	1.5	1.2	1.5

1) По данным Амурского бассейнового водного управления по Приморскому краю.

**Выбросы и улавливание загрязняющих атмосферу веществ,
отходящих от стационарных источников**

	2006	2007	2008	2009	2010
Число организаций, имеющих выбросы в атмосферу загрязняющих веществ	705	691	813	601	587
Объем загрязняющих атмосферу веществ, отходящих от стационарных источников, тыс. т	2737.5	2580.1	2794.3	2624.5	2819.7
Выброшено в атмосферу загрязняющих веществ, тыс. т	236.5	227.5	242.5	226.1	232.8
из них без очистки	120.1	117.4	118.8	114.1	114.9
в % к выброшенным	50.8	51.6	49.0	50.5	49.4
Уловлено и обезврежено загрязняющих атмосферу веществ, тыс. т	2501.0	2352.7	2551.8	2398.4	2586.9
из них утилизировано	179.1	244.2	252.8	134.2	146.7
в % к уловленным и обезвреженным	7.2	10.4	9.9	5.6	5.7

**Выбросы в атмосферу загрязняющих веществ, отходящих
от стационарных источников, по видам экономической деятельности**

(тыс. тонн)

	2006	2007	2008	2009	2010
Всего	236.5	227.5	242.5	226.1	232.8
в том числе:					
сельское хозяйство, охота и лесное хозяйство	1.8	1.6	2.6	2.9	3.6
добыча полезных ископаемых	4.8	5.3	5.0	6.0	5.7
добыча топливно-энергетических полезных ископаемых	1.3	1.2	1.3	2.2	1.3
добыча полезных ископаемых, кроме топливно-энергетических	3.5	4.1	3.7	3.8	4.4
обрабатывающие производства	17.3	22.9	23.4	17.0	15.7
производство пищевых продуктов, включая напитки и табак	5.4	5.6	3.6	4.6	4.5
обработка древесины и производство изделий из дерева	0.3	0.4	0.6	0.8	0.6
целлюлозно-бумажное производство; издательская и полиграфическая деятельность	0.0	0.0	0.0	0.4	0.5
химическое производство	2.6	2.4	2.3	2.3	1.8
производство прочих неметаллических минеральных продуктов	3.2	8.8	10.7	4.1	4.3
металлургическое производство и производство готовых металлических изделий	2.1	2.0	1.8	1.3	1.0
производство машин и оборудования	0.2	0.4	0.4	0.4	0.4
производство электрооборудования, электронного и оптического оборудования	0.1	0.1	0.1	0.1	0.0
производство транспортных средств и оборудования	3.3	3.0	3.3	2.5	2.5
прочие производства	0.1	0.2	0.6	0.5	0.1
производство и распределение электроэнергии, газа и воды	186.9	170.9	179.2	175.5	181.3
транспорт и связь	10.1	9.8	9.5	8.2	8.1
операции с недвижимым имуществом, аренда и предоставление услуг	4.5	5.3	9.9	4.5	4.5
здравоохранение и предоставление социальных услуг	1.4	1.0	2.0	1.7	1.2
предоставление прочих коммунальных, социальных и персональных услуг	0.4	0.5	0.4	1.5	2.0
прочие виды экономической деятельности	9.3	10.2	10.5	8.8	10.7

Отходы производства и потребления¹⁾

(тыс. тонн)

	2006	2007	2008	2009	2010
Образовалось отходов в организациях	54447	61263	52641	88225	848204
Поступило от других организаций	697	1032	1206	1533	905
Использовано и обезврежено в организациях	10238	12173	10946	50725	811565
Передано другим организациям	4851	1341	1101	1366	1187
Размещено на объектах, принадлежащих организациям - всего	43768	48793	41839	37743	42551
в том числе в местах:					
хранения	43761	48491	41634	37325	36396
захоронения	7	302	205	418	6155

1) По данным Управления по надзору в сфере природопользования (Росприроднадзора) по Приморскому краю.

Ввод в действие мощностей по охране водных ресурсов и атмосферного воздуха от загрязнения¹⁾

	2006	2007	2008	2009	2010
Станции для очистки сточных вод, тыс. м ³ в сутки	0.5	-	4.3	0.15	-
Установки для улавливания и обезвреживания вредных веществ от отходящих газов, тыс. м ³ газа в час	-	-	2.7	-	-
Полигоны по утилизации, обезвреживанию и захоронению токсичных промышленных и бытовых отходов, тыс. т в год	-	-	2.3	-	-
Дамбы-перемычки, тыс. пог. м	-	-	-	-	-
Рекультивация земель, га	-	36.0	5.5	9.2	18.6

1) Без субъектов малого предпринимательства.

Инвестиции в основной капитал, направленные на охрану окружающей среды и рациональное использование природных ресурсов¹⁾

(в действовавших ценах; млн. рублей)

	2006	2007	2008	2009	2010
Объем инвестиций - всего	886.1	587.3	402.4	1104.8	4951.4
из них на:					
охрану и рациональное использование водных ресурсов	35.3	10.9	30.4	945.5	3504.1
охрану атмосферного воздуха	-	-	5.4	4.8	0.6
охрану и рациональное использование земель	823.4	515.2	363.6	49.6	67.3
В % к общему объему инвестиций по краю	3.7	1.9	0.6	0.8	2.8

1) Без субъектов малого предпринимательства.

**Текущие затраты и затраты на капитальный ремонт
основных производственных фондов по охране окружающей среды**

(млн. рублей)

	2006	2007	2008	2009	2010
Затраты - всего ¹⁾	477.3	705.2	831.6	815.4	1099.0
в том числе на:					
охрану и рациональное использование водных ресурсов	291.5	461.8	540.5	576.2	783.6
охрану атмосферного воздуха	63.9	80.0	44.7	65.0	74.4
охрану окружающей среды (земельных ресурсов) от отходов производства и потребления	65.5	92.2	109.5	122.5	193.9
рекультивацию земель	56.4	71.2	136.9	51.7	47.1
Затраты на капитальный ремонт основных производственных фондов по охране окружающей среды	131.3	213.2	175.1	135.7	165.4
в том числе затраты на ремонт сооружений, установок, оборудования для:					
очистки сточных вод и рационального использования водных ресурсов	90.9	124.4	77.3	87.8	60.6
улавливания и обезвреживания вредных веществ, загрязняющих атмосферный воздух	33.5	49.3	72.0	32.1	14.5
размещения и обезвреживания отходов	6.9	39.5	25.8	15.8	90.3

1) Без учета средств, выплаченных другим предприятиям (организациям).

Экологические платежи

(млн. рублей)

	2006	2007	2008	2009	2010
Плата за допустимые и сверхнормативные выбросы (сбросы) загрязняющих веществ (размещение отходов)	92.0	99.1	155.1	167.5	175.6
из нее:					
в водные объекты	24.7	31.1	42.7	50.4	57.0
в атмосферный воздух	25.0	25.6	68.9	69.0	64.7
за размещение отходов	42.3	42.3	42.8	47.3	53.7
Доля платежей за допустимые выбросы (сбросы) загрязняющих веществ (размещение отходов) в общем объеме платежей, %	61.6	60.6	38.4	39.5	46.7

НАСЕЛЕНИЕ

В разделе приведены данные о численности населения, а так же содержится информация о рождаемости, смертности и миграционных процессах.

Первоисточником получения сведений о населении края является перепись населения. Текущая оценка численности населения производится от итогов последней Всероссийской переписи населения 2002 года, к которым ежегодно прибавляется число родившихся и число прибывших на территорию края и вычитается число умерших и число выбывших с территории.

Оценка численности постоянного населения за 2009 - 2010 годы произведена с учетом предварительных итогов ВПН-2010, за 2006-2008 г.г. – без учета.

Относительные показатели (*на душу населения, на 1000 человек населения, на 10 000 человек населения, на 100 000 человек населения*) за 2006-2009гг. рассчитаны без учета предварительных итогов ВПН-2010, за 2010 гг. - с учетом предварительных итогов ВПН-2010.

Данные будут уточнены после получения окончательных итогов Всероссийской переписи населения 2010 года.

Сведения о **рождениях, смертях, браках и разводах** основаны на ежегодной статистической разработке сведений, содержащихся в записях актов гражданского состояния о рождении, смерти, заключении и расторжении брака, а, начиная с 2009 года, в формах статистической отчетности 1-РОД, 1-У, 1-БР, 1-РЗ, составляемых органами ЗАГС. В **число родившихся** включены только родившиеся живыми.

Родившиеся живыми у женщин, не состоявших в зарегистрированном браке, включают рождения, при регистрации которых сведения об отце в записи акта о рождении ребенка указаны на основании совместного заявления отца и матери, либо заявления только матери, либо решения суда об установлении отцовства, о чем в записи акта о рождении делается соответствующая отметка.

Общие коэффициенты рождаемости и смертности – рассчитываются как отношение соответственно числа родившихся живыми и числа умерших в течение календарного года к среднегодовой численности постоянного населения.

Коэффициент естественного прироста – разность общих коэффициентов рождаемости и смертности.

Коэффициенты смертности по причинам смерти – отношение числа умерших от указанных причин смерти к среднегодовой численности населения по текущей оценке. В отличие от общих коэффициентов смертности они рассчитаны не на 1000 человек, а на 100000 человек населения.

Возрастные коэффициенты смертности рассчитываются как отношение числа умерших в данном возрасте в течение календарного года к среднегодовой численности лиц данного возраста по текущей оценке.

Общие коэффициенты брачности и разводимости – отношение числа зарегистрированных в течение календарного года браков и разводов к среднегодовой численности населения.

Ожидаемая продолжительность жизни при рождении – число лет, которое в среднем предстояло бы прожить человеку из поколения родившихся при условии, что на протяжении всей жизни этого поколения повозрастная смертность останется на уровне того года, для которого вычислен показатель. Ожидаемая продолжительность жизни является наиболее адекватной обобщающей характеристикой современного уровня смертности во всех возрастах.

Данные **о миграции** между Приморским краем, странами ближнего и дальнего зарубежья и с другими регионами России получены в результате разработки поступающих от подразделений Федеральной миграционной службы первичных документов статистического учета прибытия и убытия, которые составляются при **регистрации и снятии с регистрационного учета населения по месту жительства**.

Понятия «прибывшие» и «выбывшие» характеризуют миграцию с некоторой условностью, так как одно и то же лицо может в течение года менять место постоянного жительства не один раз.

Коэффициент миграционного прироста вычислен как отношение миграционного прироста к среднегодовой численности постоянного населения по текущей оценке. При расчете использована оценка миграционного прироста, заложенная в расчет численности населения.

Вынужденный переселенец – гражданин Российской Федерации, покинувший место жительства вследствие определенных обстоятельств.

Информация публикуется по данным Управления Федеральной миграционной службы России по Приморскому краю.

Численность населения

(на начало года; тыс. человек)

Годы	Все население	в том числе	
		городское	сельское
2006 ¹⁾	2019.5	1522.9	496.6
2007 ¹⁾	2005.9	1512.9	493.0
2008 ¹⁾	1995.8	1503.1	492.7
2009 ¹⁾	1988.0	1498.1	489.9
2010 ²⁾	1965.3	1494.7	470.6
2011 ²⁾	1953.5	1487.0	466.5

1) Оценка численности постоянного населения на начало года без учета предварительных итогов ВПН-2010.

2) Оценка численности постоянного населения на начало года с учетом предварительных итогов ВПН-2010.

Распределение постоянного населения по полу по итогам переписей ¹⁾

(тыс. человек)

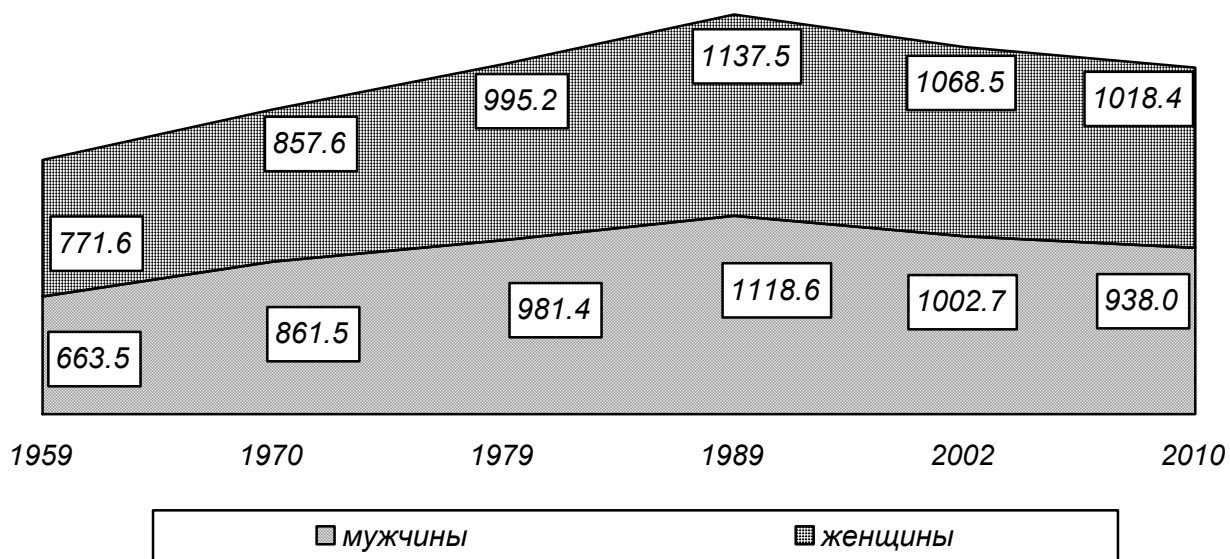

1) В 1959 г. распределение по полу наличного населения

Удельный вес населения краев и областей в общей численности Дальневосточного Федерального округа на начало 2011 года

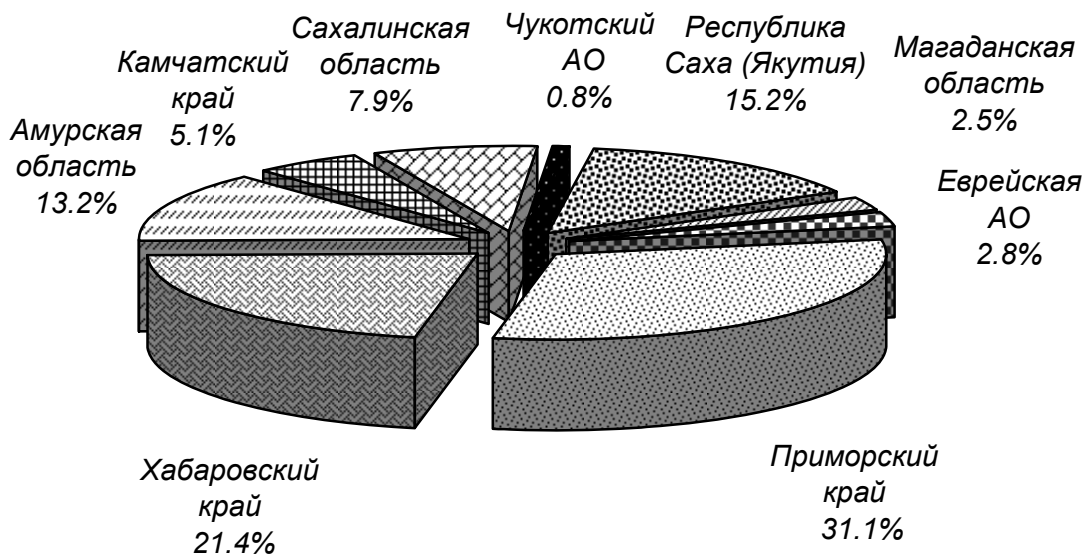

Рождаемость, смертность и естественный прирост населения

Годы	Всего, человек			На 1000 человек населения ¹⁾		
	родившихся	умерших	естественный прирост, убыль (-)	родившихся	умерших	естественный прирост, убыль (-)
Все население						
2006	20935	30052	-9117	10.4	14.9	-4.5
2007	22455	29120	-6665	11.2	14.6	-3.4
2008	22602	28944	-6342	11.3	14.5	-3.2
2009	23469	27458	-3989	11.8	13.8	-2.0
2010	23164	27974	-4810	11.8	14.3	-2.5
Городское население						
2006	15155	21882	-6727	10.0	14.4	-4.4
2007	16239	21203	-4964	10.8	14.0	-3.2
2008	16188	21022	-4834	10.8	14.0	-3.2
2009	16988	19902	-2914	11.4	13.3	-1.9
2010	16726	20420	-3694	11.2	13.7	-2.5
Сельское население						
2006	5780	8170	-2390	11.7	16.5	-4.8
2007	6216	7917	-1701	12.6	16.1	-3.5
2008	6414	7922	-1508	13.1	16.1	-3.0
2009	6481	7556	-1075	13.3	15.5	-2.2
2010	6438	7554	-1116	13.7	16.1	-2.4

1) При расчете показателя за 2006–2009 гг. используется оценка численности населения без учета итогов ВПН-2010, за 2010 г. – оценка численности с учетом предварительных итогов ВПН-2010.

**Число родившихся детей у женщин,
не состоявших в зарегистрированном браке**

Годы	Человек			В % от общего числа родившихся		
	все население	в том числе		все население	в том числе	
		городское население	сельское население		городское население	сельское население
2006	7449	4992	2457	35.6	33.0	42.5
2007	7648	5146	2502	34.1	31.7	40.3
2008	7588	5063	2525	33.6	31.3	39.4
2009	7570	5063	2507	32.3	29.8	38.7
2010	7100	4704	2396	30.7	28.1	37.2

**Коэффициенты смертности населения
по основным классам причин смерти¹⁾**

(число умерших на 100 000 человек населения)

	2006	2007	2008	2009	2010
Умершие от всех причин смерти	1493	1456	1453	1383	1428
из них:					
болезней системы кровообращения	809	784	795	759	785
новообразований	198	206	210	210	215
болезней органов дыхания	68	63	68	63	67
болезней органов пищеварения	78	80	79	73	81
некоторых инфекционных и паразитарных болезней	50	48	45	44	41
из них от туберкулеза	40	35	33	33	30
внешних причин	210	197	188	163	172
из них:					
убийств	30	27	23	25	19
самоубийств	30	33	29	27	27
причин, связанных с употреблением алкоголя	10	23	21	21	25

1) При расчете показателя за 2006-2009 гг. используется оценка численности населения без учета итогов ВПН-2010, за 2010 г. – оценка численности с учетом предварительных итогов ВПН-2010.

Младенческая смертность

Годы	Умершие в возрасте до 1 года, человек			Умершие в возрасте до 1 года на 1000 родившихся живыми		
	всего	мальчики	девочки	всего	мальчики	девочки
2006	224	122	102	10.7	11.4	9.9
2007	253	145	108	11.4	12.6	9.9
2008	232	133	99	10.3	11.5	9.0
2009	247	149	98	10.6	12.3	8.6
2010	222	118	104	9.6	9.9	9.3

Коэффициенты смертности населения по основным классам причин смерти ¹⁾

(умершие в возрасте до 1 года на 10 000 родившихся живыми)

	2006	2007	2008	2009	2010
Умершие в возрасте до 1 года от всех причин смерти	106.8	113.9	102.8	105.8	95.6
из них от:					
инфекционных и паразитарных болезней	4.8	5.4	5.8	6.9	6.9
болезней органов дыхания	17.6	15.8	17.3	12.0	11.6
врожденных аномалий	25.8	24.3	23.9	21.0	14.6
некоторых причин перинатальной смерти	37.7	44.6	39.0	48.0	47.8
внешних причин	6.7	7.2	4.9	5.6	6.5

Браки и разводы

Годы	Число зарегистрированных, тыс.		На 1000 человек населения ¹⁾	
	браков	разводов	браков	разводов
2006	16.8	11.3	8.3	5.6
2007	18.1	10.8	9.0	5.4
2008	17.3	10.5	8.7	5.3
2009	17.4	11.2	8.8	5.6
2010	17.8	10.0	9.1	5.1

1) При расчете показателя за 2006-2009 гг. используется оценка численности населения без учета итогов ВПН-2010, за 2010г. – оценка численности с учетом предварительных итогов ВПН-2010.

Браки и разводы по месяцам регистрации в 2010 году

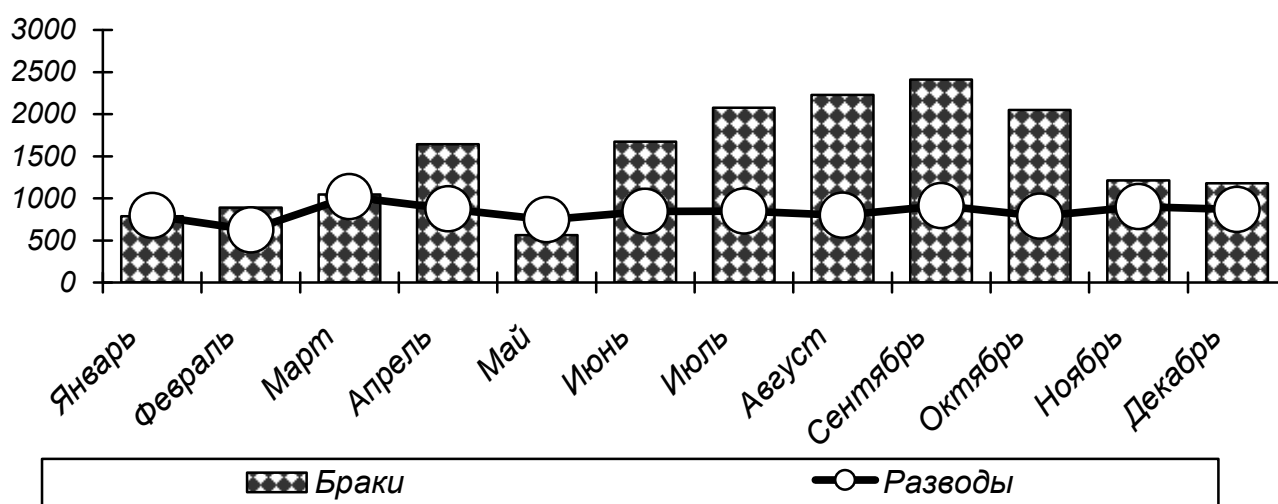

МИГРАЦИЯ

Миграционная убыль населения ¹⁾

Годы	Тыс. человек			На 10 000 населения ²⁾		
	все население	в том числе		все население	в том числе	
		городское	сельское		городское	сельское
2006	-4.5	-3.3	-1.2	-22.3	-21.5	-24.7
2007	-3.4	-2.2	-1.2	-17.1	-14.6	-24.8
2008	-1.5	-0.2	-1.3	-7.4	-1.0	-27.1
2009	-2.0	-1.0	-1.0	-10.3	-6.6	-21.7
2010	-7.0	-4.0	-3.0	-35.9	-27.1	-63.7

1) С учетом корректировки недоучета мигрантов.

2) При расчете показателя за 2006-2009 гг. используется оценка численности населения без учета итогов ВПН-2010, за 2010 г. – оценка численности с учетом предварительных итогов ВПН-2010.

Возрастно-половой состав мигрантов за 2010 год

(человек)

	Число прибывших			Число выбывших		
	всего	в том числе		всего	в том числе	
		мужчин	женщин		мужчин	женщин
Миграция - всего	24327	12049	12278	31358	15312	16046
в том числе в возрасте:						
моложе трудоспособного	3176	1682	1494	4469	2358	2111
трудоспособном	18176	9533	8643	23142	11891	11251
старше трудоспособного	2975	834	2141	3747	1063	2684

**Миграция со странами ближнего зарубежья
по территории прибытия и выбытия**

(человек)

	2006	2007	2008	2009	2010
Число прибывших - всего	893	2174	2871	2083	916
в том числе из стран:					
Азербайджан	36	202	305	199	74
Армения	93	307	512	395	177
Беларусь	31	45	43	38	20
Грузия	7	26	23	17	9
Казахстан	105	143	176	126	113
Киргизия	111	167	161	146	114
Республика Молдова	23	44	51	27	24
Таджикистан	38	154	391	413	105
Туркмения	10	19	6	1	2
Узбекистан	200	656	815	419	150
Украина	239	409	386	301	126
Латвия	-	1	2	-	2
Литва	-	1	-	1	-
Эстония	-	-	-	-	-
Число выбывших - всего	327	378	363	304	382
в том числе в страны:					
Азербайджан	6	15	11	30	15
Армения	2	9	17	10	17
Беларусь	73	93	65	70	103
Грузия	1	3	10	16	1
Казахстан	42	58	43	40	65
Киргизия	3	5	21	10	11
Республика Молдова	4	12	7	5	7
Таджикистан	1	3	6	10	1
Туркмения	-	-	1	-	-
Узбекистан	10	14	12	1	9
Украина	181	160	166	109	146
Латвия	1	5	1	2	-
Литва	3	1	-	1	7
Эстония	-	-	3	-	-

Распределение мигрантов по уровню образования

(человек)

	2006 ¹⁾	2007 ¹⁾	2008 ¹⁾	2009 ¹⁾	2010
Число прибывших					
Мигранты в возрасте 14 лет и старше - всего	23038	23887	26416	22911	21524
из них имели образование:					
высшее профессиональное (высшее)	5672	5976	6697	6268	6193
неполное высшее профессиональное	1041	995	1332	1085	936
среднее профессиональное	7872	7887	8253	7199	7123
среднее общее (полное)	5423	5556	6684	5380	4663
основное общее	2449	2313	2385	2049	1781
начальное общее и не имеющие образования	475	665	582	486	584
Число выбывших					
Мигранты в возрасте 14 лет и старше - всего	26716	26700	26784	24339	27415
из них имели образование:					
высшее профессиональное (высшее)	7022	7385	7511	7261	8901
неполное высшее профессиональное	1206	1186	1331	1129	1098
среднее профессиональное	8699	8640	8271	7596	8496
среднее общее (полное)	6318	6072	6270	5410	5650
основное общее	2740	2562	2423	2139	2061
начальное общее и не имеющие образования	520	640	596	506	656
Миграционный прирост, убыль (-)					
Мигранты в возрасте 14 лет и старше - всего	-3678	-2813	-368	-1428	-5891
из них имели образование:					
высшее профессиональное (высшее)	-1350	-1409	-814	-993	-2708
неполное высшее профессиональное	-165	-191	1	-44	-162
среднее профессиональное	-827	-753	-18	-397	-1373
среднее общее (полное)	-895	-516	414	-30	-987
основное общее	-291	-249	-38	-90	-280
начальное общее и не имеющие образования	-45	25	-14	-20	-72

1) Без лиц, не указавших образование.

**Численность мигрантов, зарегистрированных по месту
пребывания на срок 1 год и более**
(человек)

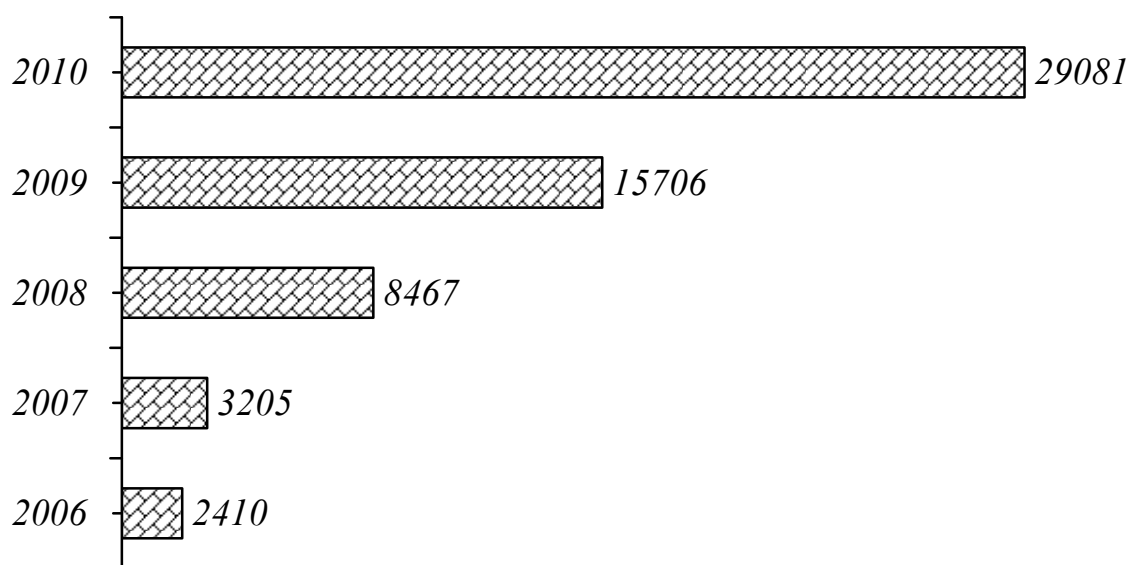

Численность вынужденных переселенцев

(на начало года; человек)

	2006	2007	2008	2009	2010	2011
Всего	347	223	162	148	126	116
в том числе ранее постоянно проживали на территории:						
Казахстана	137	75	51	45	36	34
Киргизии	53	37	32	32	27	26
Латвии	3	3	1	1	1	1
Республики Молдова	4	-	-	-	-	-
Таджикистана	50	43	36	30	26	24
Туркмении	5	5	5	5	2	2
Узбекистана	88	58	35	34	34	29
Чеченской Республики	7	2	2	1	-	-

ТРУД

Раздел содержит данные о численности и составе экономически активного населения, занятых и безработных, трудоустройстве населения, движении численности работников, об условиях труда и травматизме на производстве.

В разделе «Занятость и безработица» данные о среднегодовой численности занятых в экономике получены из баланса трудовых ресурсов, составленного на основе сведений, поступивших от организаций, органов исполнительной власти, досчетов численности занятых в неформальном секторе, выявленных обследованием населения по проблемам занятости, а также численности иностранных граждан, занятых в экономике края.

Под **трудовыми ресурсами** понимается население обоих полов в трудоспособном возрасте (за исключением неработающих инвалидов труда и войны 1 и 2 групп и лиц, получающих пенсию по возрасту на льготных условиях), а также лица в нетрудоспособном возрасте (подростки и население старше трудоспособного возраста), занятые в экономике.

Согласно действующему законодательству трудоспособный возраст для мужчин - от 16 до 59 лет, для женщин - от 16 до 54 лет включительно.

Экономически активное население (рабочая сила) – лица в возрасте 15-72 лет, которые в рассматриваемый период считаются занятыми или безработными.

Занятое население – лица, которые в рассматриваемый период выполняли оплачиваемую работу по найму, а также приносящую доход работу не по найму как с привлечением, так и без привлечения наемных работников. В численность занятых включаются лица, которые работали в качестве помогающих на семейном предприятии, которые временно отсутствовали на работе, а также лица, занятые в домашнем хозяйстве производством товаров и услуг для реализации.

Безработные, применительно к стандартам Международной организации труда (МОТ) – лица в возрасте, установленном для определения экономической активности населения, которые в рассматриваемый период удовлетворяли одновременно следующим критериям:

не имели работы (доходного занятия);

занимались поиском работы, используя при этом любые способы, или предпринимали шаги к организации собственного дела;

были готовы приступить к работе в течение двух недель после обследуемой недели.

Учащиеся, студенты, пенсионеры и инвалиды учитываются в качестве безработных, если они занимались поиском работы и были готовы приступить к ней.

Безработные, зарегистрированные в органах службы занятости – трудоспособные граждане, не имеющие работы и заработка (трудового дохода), проживающие на территории края, зарегистрированные в центре занятости по месту жительства в целях поиска подходящей работы, ищущие работу и готовые приступить к ней.

Уровень экономической активности населения – удельный вес численности экономически активного населения в общей численности населения, рассчитанный в процентах.

Уровень занятости среди населения определенной возрастной группы – удельный вес численности занятого населения в общей численности населения соответствующей возрастной группы, рассчитанный в процентах.

Уровень безработицы – удельный вес численности безработных определенной возрастной группы в численности экономически активного населения (занятых и безработных) соответствующей возрастной группы, рассчитанный в процентах.

Продолжительность безработицы (продолжительность поиска работы) – промежуток времени, в течение которого лицо, будучи незанятым, ищет работу, используя при этом любые способы.

Данные о численности экономически активного населения, занятых и безработных получены по материалам обследований населения по проблемам занятости, проводимых ежегодно органами государственной статистики края. Единицами наблюдения являются домашние хозяйства и лица в возрасте от 15 до 72 лет - члены этих домашних хозяйств. Обследование охватывает за год от 3 до 3.2 тысячи человек (0.2% численности населения этого возраста). Представительные итоги обеспечивают совокупность четырех квартальных выборок в пределах заданной степени точности.

Удельный вес работников, занятых во вредных и (или) опасных условиях, исчисляется делением численности лиц, пользующихся хотя бы одним из основных видов компенсаций, предоставляемых им за работу в производствах, цехах и профессиях с тяжелыми и вредными условиями труда, на общую численность работников соответствующих отраслей. При этом каждый работник может пользоваться одним или несколькими видами компенсаций: оплатой труда в повышенном размере, а также доплатами за работу во вредных, тяжелых условиях и интенсивность труда, дополнительным ежегодным оплачиваемым отпуском, сокращенным рабочим днем с сохранением заработной платы, бесплатным лечебно-профилактическим питанием, бесплатным обеспечением молоком или другими равноценными пищевыми продуктами, досрочным назначением трудовой пенсии по старости.

К численности пострадавших при несчастных случаях на производстве с утратой трудоспособности на один рабочий день и более и со смертельным исходом относятся лица, пострадавшие при исполнении ими трудовых обязанностей или работ на территории организации и в других случаях, подлежащие учету в соответствии с «Положением о расследовании и учете несчастных случаев на производстве».

Более подробная информация по статистике труда опубликована в сборнике «Труд и занятость населения в Приморском крае».

ЗАНЯТОСТЬ И БЕЗРАБОТИЦА

Трудовые ресурсы

(тыс. человек)

	2006	2007	2008	2009	2010
Численность постоянного населения (на конец года)	2005.9	1995.8	1988.0	1982.0	1953.5
Трудовые ресурсы – всего ¹⁾	1388.9	1385.8	1382.0	1381.6	1377.6
в том числе:					
среднегодовая численность занятых в экономике	979.1	980.2	977.7	977.8	980.1
в % к трудовым ресурсам	70.5	70.7	70.7	70.8	71.1
учащиеся в трудоспособном возрасте, обучающиеся с отрывом от производства	119.2	117.1	113.1	111.3	103.0
в % к трудовым ресурсам	8.6	8.5	8.2	8.0	7.5
лица в трудоспособном возрасте, не занятые в экономике	290.6	288.5	291.2	292.5	294.5
в % к трудовым ресурсам	20.9	20.8	21.1	21.2	21.4

1) По балансу трудовых ресурсов.

Среднегодовая численность занятых в экономике по формам собственности¹⁾

(тыс. человек)

	2006	2007	2008	2009	2010
Всего	979.1	980.2	977.7	977.8	980.1
в том числе:					
государственная и муниципальная	337.9	330.2	321.3	317.1	309.5
частная	539.4	572.5	559.3	558.5	561.5
из нее в сфере индивидуального труда и по найму у отдельных граждан	257.2	290.7	270.0	271.7	245.8
собственность общественных и религиозных организаций	5.8	5.6	5.7	5.9	5.5
смешанная российская	74.5	49.1	61.1	63.5	67.0
иностранная и с участием иностранного капитала	21.5	22.8	30.3	32.8	36.6

1) По балансу трудовых ресурсов.

Среднегодовая численность занятых в экономике по видам экономической деятельности

(тыс. человек)

	2006	2007	2008	2009	2010
Всего	979.1	980.2	977.7	977.8	980.1
в том числе:					
сельское хозяйство, охота и лесное хозяйство	78.4	77.4	76.2	76.2	78.3
рыболовство, рыбоводство	22.7	22.1	22.6	31.9	21.8
добыча полезных ископаемых	12.5	13.0	12.8	12.2	9.9
в том числе:					
добыча топливно-энергетических полезных ископаемых	6.3	6.2	5.8	5.6	3.4
добыча полезных ископаемых, кроме топливно-энергетических	6.2	6.8	7.0	6.6	6.5

	2006	2007	2008	2009	2010
обрабатывающие производства	119.7	115.8	112.3	114.3	110.7
в том числе:					
производство пищевых продуктов, включая напитки	25.9	24.6	23.1	24.1	27.0
текстильное и швейное производство	9.4	7.1	6.7	6.7	6.2
производство кожи, изделий из кожи и производство обуви	0.6	0.4	0.5	0.8	1.2
обработка древесины и производство изделий из дерева	9.0	7.3	7.8	7.7	5.6
целлюлозно-бумажное производство; издательская и полиграфическая деятельность	3.8	4.1	3.8	3.6	3.5
производство кокса, нефтепродуктов и ядерных материалов	0.0	0.0	0.0	0.0	0.0
химическое производство	3.9	3.7	2.8	3.0	3.6
производство резиновых и пластмассовых изделий	1.2	1.2	1.2	1.3	1.2
производство прочих неметаллических минеральных продуктов	6.9	7.1	7.1	6.7	6.0
металлургическое производство и производство готовых металлических изделий	2.7	2.7	3.3	3.0	2.7
производство машин и оборудования	16.0	15.7	15.3	14.9	12.1
производство электрооборудования, электронного и оптического оборудования	5.6	4.3	4.0	3.4	4.1
производство транспортных средств и оборудования	23.2	24.3	26.0	25.6	25.5
прочие производства	11.5	13.3	10.7	13.5	12.0
производство и распределение электроэнергии, газа и воды	38.3	36.8	35.2	34.4	37.9
строительство	53.1	53.7	56.8	60.4	66.0
оптовая и розничная торговля; ремонт автотранспортных средств, мотоциклов, бытовых изделий и предметов личного пользования	185.2	185.3	186.9	185.3	183.6
гостиницы и рестораны	26.7	25.5	25.3	24.7	23.9
транспорт и связь	113.0	114.1	111.0	109.9	113.5
финансовая деятельность	12.2	13.1	14.0	13.8	14.0
операции с недвижимым имуществом, аренда и предоставление услуг	62.8	61.4	60.3	60.8	60.7
государственное управление и обеспечение военной безопасности; обязательное социальное обеспечение	62.1	71.7	73.9	73.3	75.9
образование	85.5	84.6	83.4	83.0	83.5
здравоохранение и предоставление социальных услуг	67.9	66.7	66.6	65.9	62.9
предоставление прочих коммунальных, социальных и персональных услуг	36.7	36.7	38.3	39.0	35.3
предоставление услуг по ведению домашнего хозяйства	2.3	2.3	2.1	2.7	2.2

**Среднесписочная численность работников организаций
по видам экономической деятельности**

(тыс. человек)

	2006	2007	2008	2009	2010
Всего	638.0	608.7	602.5	595.8	588.0
в том числе:					
сельское хозяйство, охота и лесное хозяйство	22.9	19.2	18.3	17.4	16.2
рыболовство, рыбоводство	20.3	16.7	16.5	14.6	14.1
добыча полезных ископаемых	12.5	13.0	12.3	11.4	11.4
в том числе:					
добыча топливно-энергетических полезных ископаемых	6.3	6.2	5.8	5.6	5.5
добыча полезных ископаемых, кроме топливно-энергетических	6.2	6.8	6.5	5.8	5.9
обрабатывающие производства	77.8	72.8	70.7	68.7	66.5
в том числе:					
производство пищевых продуктов, включая напитки	17.9	17.8	17.3	16.7	15.9
текстильное и швейное производство	2.9	1.4	1.4	1.3	1.1
производство кожи, изделий из кожи и производство обуви	0.6	0.4	0.5	0.8	1.2
обработка древесины и производство изделий из дерева	3.9	3.5	3.2	2.9	3.5
целлюлозно-бумажное производство; издательская и полиграфическая деятельность	2.9	2.7	2.5	2.3	2.1
производство кокса, нефтепродуктов и ядерных материалов	0.0	0.0	0.0	0.0	0.0
химическое производство	3.2	3.0	2.8	3.0	2.8
производство резиновых и пластмассовых изделий	1.2	1.2	1.2	1.3	1.3
производство прочих неметаллических минеральных продуктов	5.2	5.4	6.1	5.2	4.7
металлургическое производство и производство готовых металлических изделий	2.7	2.5	2.6	2.5	2.6
производство машин и оборудования	9.4	9.1	8.0	8.1	6.2
производство электрооборудования, электронного и оптического оборудования	3.3	3.7	3.4	3.4	3.6
производство транспортных средств и оборудования	22.1	20.3	20.1	19.5	20.0
прочие производства	2.5	1.8	1.6	1.7	1.5
производство и распределение электроэнергии, газа и воды	36.1	33.2	31.9	31.2	32.8
строительство	30.1	29.5	31.5	34.2	38.3
оптовая и розничная торговля; ремонт автотранспортных средств, мотоциклов, бытовых изделий и предметов личного пользования	57.4	49.6	51.4	49.5	48.1
гостиницы и рестораны	8.5	8.2	7.8	8.0	7.5
транспорт и связь	89.8	84.4	83.3	81.1	75.6
финансовая деятельность	11.5	12.8	13.5	13.4	12.4
операции с недвижимым имуществом, аренда и предоставление услуг	48.2	41.7	39.7	42.1	44.3
государственное управление и обеспечение военной безопасности; обязательное социальное обеспечение	62.1	71.4	72.1	71.1	74.0
образование	79.4	77.9	75.4	74.5	71.8
здравоохранение и предоставление социальных услуг	58.1	59.4	58.6	58.5	57.7
предоставление прочих коммунальных, социальных и персональных услуг	23.3	18.9	19.5	20.1	17.3

**Движение работников организаций
по видам экономической деятельности в 2010 году¹⁾**

(человек)

	Принято работ- ников в течение года	В % к средне- списоч- ной чис- ленности	Выбыло работ- ников в течение года	В % к средне- списоч- ной чис- ленности
Всего	160866	33.8	160576	33.8
в том числе:				
сельское хозяйство, охота и лесное хозяйство	5174	46.4	6122	54.9
рыболовство, рыбоводство	4579	45.9	4864	48.8
добыча полезных ископаемых	2413	28.0	2492	28.9
обрабатывающие производства	18918	35.8	18899	35.7
из них:				
производство пищевых продуктов	5856	43.5	6456	48.0
текстильное и швейное производство	8	11.0	15	20.5
производство кожи, изделий из кожи и производство обуви	1084	99.4	1081	99.1
обработка древесины и производство изделий из дерева	683	50.3	819	60.4
целлюлозно-бумажное производство; издательская и полиграфическая деятельность	475	27.9	544	32.0
химическое производство	505	14.8	800	23.5
производство резиновых и пластмассовых изделий	67	66.3	82	81.2
производство прочих неметаллических минеральных продуктов	1445	39.8	1465	40.3
металлургическое производство и производство готовых металлических изделий	762	55.5	805	58.6
производство машин и оборудования	1013	33.3	1397	46.0
производство электрооборудования, электронного и оптического оборудования	609	20.3	650	21.7
производство транспортных средств и оборудования	6376	31.2	4710	23.0
прочие производства	30	17.3	74	42.8
производство и распределение электроэнергии, газа и воды	17691	46.2	13838	36.1
строительство	20145	84.8	12086	50.9
оптовая и розничная торговля; ремонт автотранспортных средств, мотоциклов, бытовых изделий и предметов личного пользования	9092	53.6	9126	53.8
гостиницы и рестораны	1418	69.3	1115	54.5
транспорт и связь	24553	38.4	26559	41.5
финансовая деятельность	3551	26.3	3397	25.2
операции с недвижимым имуществом, аренда и предоставление услуг	8721	36.8	9586	40.5
государственное управление и обеспечение военной безопасности; обязательное социальное обеспечение	11752	16.2	13303	18.3
образование	16586	23.6	20689	29.5
здравоохранение и предоставление социальных услуг	12086	21.6	14089	25.2
предоставление прочих коммунальных, социальных и персональных услуг	4187	35.9	4411	37.8

1) В крупных и средних организациях.

**Неполная занятость работников организаций
по видам экономической деятельности в 2010 году¹⁾**

(человек)

	Численность работников, работавших неполное рабочее время по инициативе работодателя	В % к списочной численности	Численность работников, которым были предоставлены отпуска без сохранения заработной платы по заявлению работника	В % к списочной численности
Всего	280	0.1	7556	3.5
в том числе:				
добыча полезных ископаемых	-	-	187	2.2
обрабатывающие производства	47	0.1	2607	5.0
из них:				
производство пищевых продуктов, включая напитки	-	-	583	4.4
текстильное и швейное производство	2	2.7	-	-
целлюлозно-бумажное производство; издательская и полиграфическая деятельность	3	0.2	205	13.5
химическое производство	-	-	41	1.2
производство прочих неметаллических минеральных продуктов	-	-	216	6.0
металлургическое производство и производство готовых металлических изделий	-	-	124	8.3
производство электрооборудования, электронного и оптического оборудования	42	1.4	123	4.1
производство транспортных средств и оборудования	-	-	1082	5.3
производство машин и оборудования	-	-	98	6.4
производство и распределение электроэнергии, газа и воды	115	0.3	1047	2.7
строительство	1	0.0	773	3.4

	Численность работников, работавших неполный рабочий день по инициативе работодателя	В % к списочной численности	Численность работников, которым были предоставлены отпуска без сохранения заработной платы по заявлению работника	В % к списочной численности
оптовая и розничная торговля; ремонт автотранспортных средств, мотоциклов, бытовых изделий и предметов личного пользования	42	0.3	184	1.2
транспорт и связь	75	0.1	2659	4.1
финансовая деятельность	-	-	99	0.8

1) В крупных и средних организациях обследуемых видов деятельности.

Численность иностранных граждан, привлекаемых на работу в крае¹⁾

(человек)

	2006	2007	2008	2009	2010
Всего	37900	30923	32575	43743	41734
из них из стран:					
ближнего зарубежья	2695	4975	10265	14998	12508
из них:					
Азербайджан	180	200	283	344	144
Армения	580	580	815	970	836
Казахстан	26	24	38	81	74
Киргизия	234	439	889	1203	772
Республика Молдова	7	13	59	82	47
Таджикистан	203	396	779	661	726
Узбекистан	1101	3023	7006	10832	8986
Украина	352	275	362	800	923
дальнего зарубежья	35205	25948	22310	28745	29216
из них:					
Австралия	7	5	3	3	7
Великобритания	6	3	-	-	-
Вьетнам	2206	930	642	962	800
Германия	1	-	1	1	5
Индия	4	6	12	14	23
Канада	6	3	2	2	5
Китай	24410	18358	16016	21518	20571
КНДР	8417	6537	5485	5988	6613
Новая Зеландия	2	-	-	-	-
Республика Корея	104	67	87	120	98
США	1	2	5	8	15
Финляндия	14	8	5	15	25
Япония	12	13	17	39	47

1) Здесь и в последующих таблицах раздела приводятся данные Управления Федеральной миграционной службы России по Приморскому краю.

Численность иностранных граждан, привлекаемых на работу в крае, по видам экономической деятельности

(человек)

	2006	2007	2008	2009	2010
Всего	37900	30923	32575	43743	41734
в том числе:					
сельское хозяйство, охота и лесное хозяйство	5228	4749	4581	7851	6899
обрабатывающие производства	1298	3889	4542	5255	6365
строительство	15054	12861	13907	18267	20831
оптовая и розничная торговля; ремонт автотранспортных средств, мотоциклов, бытовых изделий и предметов личного пользования	11019	5901	3674	5221	3403
транспорт и связь	81	122	291	738	652
здравоохранение и предоставление социальных услуг	15	-	8	28	38
предоставление прочих коммунальных, социальных и персональных услуг	-	1603	4144	3991	834
другие виды	5205	1798	1428	2392	2712

**Численность иностранных граждан, привлекаемых
на работу в крае, по полу и возрасту**

	Человек			В % к итогу		
	всего	в том числе		всего	в том числе	
		мужчины	женщины		мужчины	женщины
2006	37900	30923	6977	100	100	100
2007	30923	26117	4806	100	100	100
2008	32575	27689	4886	100	100	100
2009	43743	36848	6895	100	100	100
2010	41734	36392	5342	100	100	100
в том числе в возрасте:						
18-29 лет						
2006	8796	6627	2169	23.2	21.4	31.1
2007	8347	6991	1356	27.0	26.8	28.2
2008	8013	6645	1368	24.6	24.0	28.0
2009	11649	9557	2092	26.6	25.9	30.3
2010	10347	8933	1414	24.8	24.5	26.4
30-39 лет						
2006	13398	10865	2533	35.4	35.1	36.3
2007	10337	8735	1602	33.4	33.4	33.3
2008	9954	8307	1647	30.6	30.0	33.7
2009	13137	10735	2402	30.0	29.1	34.8
2010	11997	10248	1749	28.8	28.2	32.7
40-49 лет						
2006	12764	10938	1826	33.7	35.4	26.2
2007	9818	8345	1473	31.8	31.9	30.7
2008	10997	9580	1417	33.8	34.6	29.0
2009	13165	11476	1689	30.1	31.2	24.5
2010	14023	12363	1660	33.6	34.0	31.1
50-54 лет						
2006	2161	1812	349	5.7	5.9	5.0
2007	1785	1508	277	5.8	5.8	5.8
2008	2557	2215	342	7.8	8.0	7.0
2009	3801	3308	493	8.7	9.0	7.2
2010	3776	3403	373	9.0	9.3	7.0
55-59 лет						
2006	649	573	76	1.7	1.9	1.1
2007	530	448	82	1.7	1.7	1.7
2008	928	831	97	2.8	3.0	2.0
2009	1832	1635	197	4.2	4.4	2.9
2010	1335	1203	132	3.2	3.3	2.5
60 лет и старше						
2006	132	108	24	0.3	0.3	0.3
2007	106	90	16	0.3	0.4	0.3
2008	126	111	15	0.4	0.4	0.3
2009	159	137	22	0.4	0.4	0.3
2010	256	242	14	0.6	0.7	0.3

**Численность российских граждан, трудоустроенных за границей,
по странам приема**

(человек)

	2006	2007	2008	2009	2010
Всего	6597	11504	13334	12120	10605
из них по странам:					
Антигуа и Барбуда	11	83	76	110	185
Багамы	62	97	59	188	213
Германия	180	217	230	230	220
Гонконг	15	28	185	150	133
Греция	396	653	460	676	571
Камбоджа	1027	2130	3219	1140	1186
Кипр	262	1231	1125	2174	2216
Либерия	83	597	813	595	434
Мальта	306	208	213	200	189
Маршалловы острова	125	740	1362	1104	603
Монголия	106	227	584	293	179
Нидерланды	542	1145	1165	1196	1315
Острова Кайман	-	-	-	351	-
Панама	565	439	965	735	592
Республика Корея	478	319	518	293	322
Сент-Винсент и Гренадины	2	550	414	390	270
Сент-Китс и Невис	-	139	87	140	155
Сингапур	4	48	73	114	200
Соединенное Королевство (Великобритания)	8	255	135	390	100
США	-	6	8	75	245
Украина	1122	13	-	10	-
Уругвай	-	41	76	173	270
Япония	227	928	597	769	496

**Численность российских граждан,
трудоустроенных за границей, по уровню образования**

(человек)

	2006	2007	2008	2009	2010
Всего	6597	11504	13334	12120	10605
в том числе имеют образование:					
высшее профессиональное	2187	4176	4471	5506	5075
среднее специальное	2773	4961	5621	4722	4343
среднее (полное) общее	1385	2065	3095	1603	872
не имеют среднего (полного) общего образования	252	302	147	289	315

Динамика общей и официально зарегистрированной численности безработных

(в среднем за год; тыс. человек)

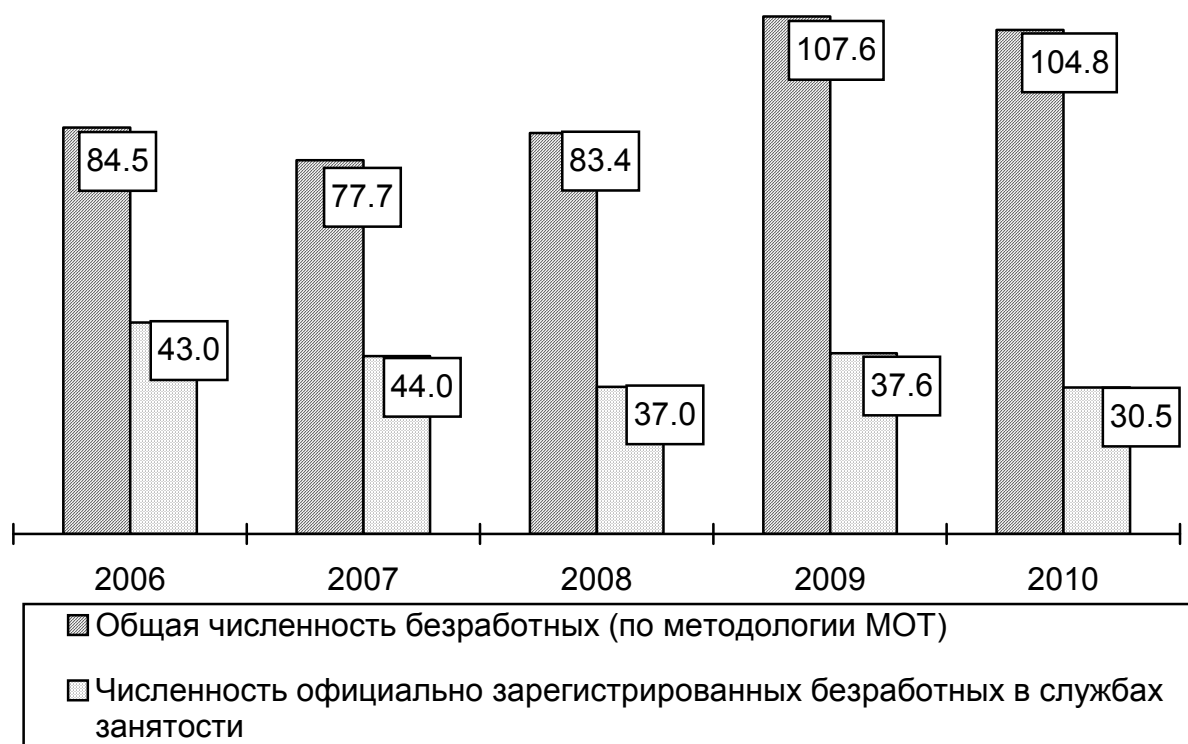

Распределение безработных, зарегистрированных в государственной службе занятости по продолжительности безработицы в 2010 году

(на конец года; человек)

	Всего	из них по отдельным категориям безработных граждан			
		молодежь в возрасте 16-29 лет	женщины	инвалиды	жители сельской местности
Всего	25718	6580	15596	2003	13608
до 1 месяца	4654	1534	2459	262	2404
от 1 до 4 месяцев	9394	2852	5907	654	4858
от 4 до 8 месяцев	5171	1326	3165	406	2685
от 8 месяцев до 1 года	2855	458	1719	252	1488
более 1 года	3644	410	2346	429	2173
Срок поиска работы, месяцев	5.4	4.0	5.6	6.6	5.7

**Состав численности безработных, зарегистрированных
в государственной службе занятости**

(на конец года; человек)

	2008		2009		2010	
	всего	из них женщины	всего	из них женщины	всего	из них женщины
Безработные - всего	31955	20114	37600	22956	25718	15596
из них распределение по обстоятельствам незанятости:						
увольнившиеся по собственному желанию	7382	4768	10511	6487	7661	4847
высвобожденные работники	3033	2180	5717	3838	4266	2717
выпускники учреждений высшего и среднего профобразования	693	508	902	720	445	360
выпускники учреждений начального профобразования	391	229	355	241	212	133
по уровню образования:						
высшее профессиональное	3193	2202	4953	3467	3292	2306
среднее профессиональное	5161	3808	6591	4739	4533	3240
начальное профессиональное	6332	4000	7739	4650	5509	3334
среднее (полное) общее	10376	6397	11279	6520	7430	4238
основное общее	6237	3432	6361	3288	4424	2229
не имеющие основного общего	656	275	677	292	530	249
по возрастным группам, лет:						
16-17	279	123	209	105	109	48
18-24	5486	3644	6226	4100	3634	2316
25-29	3496	2473	4529	3019	2837	1924
предпенсионного возраста ¹⁾	2530	1726	2775	1804	2229	1406

1) Мужчины 58-59 лет, женщины 53-54 лет.

Трудоустройство граждан государственной службой занятости

(человек)

	Обратилось по вопросу трудоустройства	Трудо- устроено	В % к числу обратившихся
Численность граждан, ищущих работу			
2006	100129	53595	53.5
2007	94475	55932	59.2
2008	93063	51993	55.9
2009	119212	61573	51.7
2010	96669	60779	62.9
занятые трудовой деятельностью			
2006	3512	3210	91.4
2007	3298	2134	64.7
2008	1451	1101	75.9
2009	4345	2884	66.4
2010	2047	1577	77.0
незанятые трудовой деятельностью			
2006	84169	38422	45.6
2007	73746	36909	50.0
2008	73186	33102	45.2
2009	97643	42056	43.1
2010	75029	40150	53.5
учащиеся, желающие работать в свободное от учебы время			
2006	12448	11963	96.1
2007	17431	16889	96.9
2008	18426	17790	96.5
2009	17224	16633	96.6
2010	19593	19052	97.2
ищущие первую работу (ранее не приступавшие к трудовой деятельности)			
2006	31476	17854	56.7
2007	34005	23773	69.9
2008	34323	24407	71.1
2009	38076	26039	68.4
2010	33808	25806	76.3
пенсионеры			
2006	6550	2198	33.6
2007	4435	1773	40.0
2008	2604	1102	42.3
2009	4492	1540	34.3
2010	4334	2353	54.3
уволенные в связи с ликвидацией организаций либо сокращением численности			
2006	8610	4948	57.5
2007	8209	4500	54.8
2008	5505	3299	60.0
2009	11263	3647	32.4
2010	9549	5987	62.7

ЭКОНОМИЧЕСКАЯ АКТИВНОСТЬ НАСЕЛЕНИЯ

(по данным выборочного обследования населения по проблемам занятости)

Экономически активное и экономически неактивное население в возрасте 15-72 лет

	Экономически активное население, тыс. человек	в том числе		Экономически неактивное население, тыс. человек	Уровень экономической активности населения, %	Уровень занятости, %	Уровень безработицы, %
		занятые	безработные				
Всего							
2006	1054.5	970.0	84.5	581.5	64.5	59.3	8.0
2007	1103.7	1026.0	77.7	525.9	67.7	63.0	7.0
2008	1117.4	1034.0	83.4	504.9	68.9	63.7	7.5
2009	1099.5	991.9	107.6	512.9	68.2	61.5	9.8
2010	1081.4	976.6	104.8	525.1	67.3	60.8	9.7
Мужчины							
2006	551.0	514.8	36.2	244.5	69.3	64.7	6.6
2007	569.4	521.9	47.5	221.3	72.0	66.0	8.3
2008	591.5	547.8	43.7	212.5	75.3	69.7	7.4
2009	577.2	516.5	60.7	202.7	74.0	66.2	10.5
2010	573.0	517.6	55.4	208.6	73.8	66.6	9.7
Женщины							
2006	503.5	455.2	48.3	337.0	59.9	54.2	9.6
2007	534.3	504.1	30.2	304.6	63.7	60.1	5.7
2008	525.9	486.2	39.7	292.4	62.9	58.1	7.5
2009	522.3	475.4	46.9	310.2	62.7	57.1	9.0
2010	508.4	459.0	49.4	316.5	61.3	55.3	9.7

Уровень экономической активности населения по возрастным группам

(в процентах к численности населения соответствующей группы)

Годы	Всего	в том числе в возрасте, лет									
		до 20	20-24	25-29	30-34	35-39	40-44	45-49	50-54	55-59	60-72
Всего											
2006	64.5	12.7	57.2	85.2	87.7	89.6	88.9	87.0	80.2	62.5	20.1
2007	67.7	15.0	60.1	84.0	89.9	90.9	92.0	88.1	85.8	68.7	27.5
2008	68.9	17.2	64.5	86.7	88.6	89.8	91.1	90.0	86.3	70.2	27.2
2009	68.2	15.5	64.7	88.4	89.5	90.4	88.6	92.6	83.7	62.0	17.2
2010	67.3	12.4	60.4	85.8	87.0	91.0	91.3	88.7	83.5	64.3	27.1
Мужчины											
2006	69.3	17.4	63.2	90.5	92.8	91.6	88.9	86.3	78.3	75.1	29.4
2007	72.0	19.9	63.9	86.0	92.1	91.1	92.8	90.6	91.3	74.7	37.8
2008	75.3	23.0	73.9	92.8	92.6	95.8	91.8	92.5	90.1	81.9	34.9
2009	74.0	19.7	74.1	95.4	93.7	95.4	90.7	93.0	85.5	70.7	21.6
2010	73.8	15.4	68.7	93.9	92.2	93.6	93.9	89.0	87.4	76.5	37.4
Женщины											
2006	59.9	7.0	50.0	79.5	82.4	87.6	88.8	87.6	81.9	52.6	14.3
2007	63.7	9.2	55.6	81.8	87.6	90.7	91.2	85.9	81.1	64.0	21.1
2008	62.9	10.1	53.6	80.2	84.6	83.8	90.5	87.8	83.2	61.1	22.5
2009	62.7	10.4	53.7	80.9	85.2	85.3	86.5	92.3	82.2	55.3	14.5
2010	61.3	8.7	50.7	76.8	81.8	88.4	88.8	88.3	80.2	54.9	20.8

Структура занятого населения по возрастным группам

(в процентах к итогу)

	Всего в возрасте 15-72 лет	в том числе в возрасте, лет									
		до 20	20-24	25-29	30-34	35-39	40-44	45-49	50-54	55-59	60-72
Всего											
2006	100	1.9	9.6	13.6	12.7	11.6	13.1	13.3	12.1	7.8	4.3
2007	100	2.0	9.9	12.8	12.9	11.4	12.1	12.8	11.9	8.6	5.6
2008	100	2.3	10.2	12.8	12.6	11.5	11.6	12.9	12.0	8.9	5.3
2009	100	1.7	10.4	13.8	13.0	12.3	10.6	13.2	11.5	8.1	5.4
2010	100	1.1	9.0	13.7	13.0	12.8	11.2	12.8	11.8	8.6	6.0
Мужчины											
2006	100	2.9	11.5	14.3	13.1	11.1	12.5	12.0	10.2	7.9	4.5
2007	100	2.8	11.4	13.4	12.9	11.1	11.3	12.4	11.0	7.9	5.8
2008	100	3.1	11.9	13.3	12.5	11.7	10.8	12.1	11.1	8.6	4.9
2009	100	2.4	12.9	14.5	13.1	12.8	10.0	11.9	10.2	7.4	4.8
2010	100	1.5	10.4	15.0	13.2	12.6	10.8	11.7	10.6	8.2	6.0
Женщины											
2006	100	0.8	7.4	12.8	12.3	12.1	13.8	14.8	14.3	7.7	4.0
2007	100	1.2	8.2	12.3	12.8	11.7	13.0	13.2	12.9	9.3	5.3
2008	100	1.4	8.3	12.2	12.6	11.3	12.4	13.7	13.1	9.1	5.7
2009	100	1.0	7.6	12.9	12.9	11.8	11.5	14.6	13.0	8.7	6.0
2010	100	0.8	7.3	12.3	12.7	12.9	11.7	14.0	13.2	9.1	6.0

Структура занятого населения по уровню образования

(в процентах к итогу)

Годы	Всего	в том числе имеют образование						начальное общее, не имеют начального общего
		высшее профессиональное	среднее профессиональное	начальное профессиональное	среднее (полное) общее	основное общее		
Всего								
2006	100	24.9	25.2	21.0	19.4	8.5	1.0	
2007	100	29.4	23.5	22.5	17.5	6.5	0.6	
2008	100	29.4	23.6	21.5	19.2	5.8	0.5	
2009	100	29.1	23.0	26.3	15.4	5.8	0.4	
2010	100	29.1	25.8	24.9	14.8	5.1	0.3	
Мужчины								
2006	100	20.4	21.2	25.4	21.5	10.5	1.0	
2007	100	26.1	18.7	27.8	18.3	8.3	0.8	
2008	100	27.1	18.8	25.3	21.3	7.0	0.5	
2009	100	25.7	18.2	32.2	16.9	6.5	0.5	
2010	100	25.2	22.9	28.4	16.9	6.2	0.4	
Женщины								
2006	100	30.1	29.7	16.1	16.9	6.3	0.9	
2007	100	32.9	28.4	17.0	16.5	4.7	0.5	
2008	100	32.2	29.0	17.1	16.9	4.3	0.6	
2009	100	32.9	28.2	19.8	13.8	5.0	0.3	

2010	100	33.4	29.0	20.9	12.5	4.0	0.2
------	-----	------	------	------	------	-----	-----

Структура безработных по возрастным группам

(в процентах к итогу)

	Всего в возрасте 15-72 лет	в том числе в возрасте, лет									
		до 20	20- 24	25- 29	30- 34	35- 39	40- 44	45- 49	50- 54	55- 59	60- 72
Всего											
2006	100	5.4	16.0	11.7	16.4	12.8	11.6	10.9	9.3	5.0	0.9
2007	100	7.8	13.7	11.9	11.3	12.5	12.0	11.0	12.3	6.3	1.2
2008	100	5.1	16.8	17.8	10.9	11.1	8.3	10.3	7.3	6.8	5.6
2009	100	5.7	15.0	14.3	11.2	9.5	11.4	11.7	9.5	7.2	4.5
2010	100	6.5	21.7	14.0	10.9	9.4	9.5	10.2	8.3	6.8	2.7
Мужчины											
2006	100	6.3	12.7	11.2	17.3	18.0	8.8	10.1	9.6	4.0	2.0
2007	100	9.7	9.7	10.5	11.5	12.8	16.0	8.5	13.8	6.7	0.8
2008	100	8.8	19.7	20.3	10.6	11.4	7.5	7.5	3.1	5.6	5.5
2009	100	6.9	10.9	17.2	11.3	7.1	13.1	12.0	8.8	8.8	3.9
2010	100	8.3	24.4	13.8	9.6	7.6	8.3	8.3	8.0	9.1	2.6
Женщины											
2006	100	4.8	18.6	12.1	15.7	8.9	13.6	11.5	9.0	5.8	0.0
2007	100	4.8	20.0	14.0	11.0	12.0	5.6	15.0	10.1	5.5	2.0
2008	100	1.0	13.5	15.1	11.3	10.8	9.1	13.4	11.9	8.2	5.7
2009	100	4.2	20.3	10.5	11.0	12.7	9.2	11.2	10.5	5.2	5.2
2010	100	4.6	18.7	14.2	12.3	11.5	10.8	12.4	8.7	4.3	2.5

Структура безработных по уровню образования

(в процентах к итогу)

	Всего	в том числе имеют образование					
		высшее профессио- нальное	среднее профес- сиональ- ное	начальное профес- сиональ- ное	среднее (полное) общее	основное общее	начальное общее, не имеют начального общего
Всего							
2006	100	12.7	14.3	23.1	32.0	17.9	0.0
2007	100	11.4	14.9	24.4	28.8	17.3	3.2
2008	100	13.2	15.5	23.2	25.2	18.4	4.5
2009	100	13.5	14.7	31.8	27.3	11.8	0.9
2010	100	13.5	16.0	26.7	30.0	12.9	0.9
Мужчины							
2006	100	10.4	13.2	25.0	23.3	28.1	0.0
2007	100	9.5	10.7	26.5	27.4	20.7	5.2
2008	100	7.5	11.2	30.3	19.1	24.2	7.6
2009	100	14.4	13.5	34.5	24.0	12.5	1.1
2010	100	12.0	14.2	27.0	30.5	15.2	1.1
Женщины							
2006	100	14.3	15.2	21.7	38.5	10.2	0.0
2007	100	14.5	21.5	21.1	31.0	11.9	0.0
2008	100	19.3	20.3	15.3	32.0	11.9	1.2

2009	100	12.3	16.2	28.2	31.7	10.9	0.7
2010	100	15.3	18.0	26.4	29.4	10.2	0.7

**Численность безработного населения
по видам экономической деятельности по последнему месту работы**

(тыс. человек)

	2009			2010		
	всего	в том числе		всего	в том числе	
		мужчины	женщины		мужчины	женщины
Всего	107.6	60.7	46.9	104.8	55.4	49.4
в том числе:						
имеют опыт работы	85.7	48.0	37.7	78.3	40.3	38.0
из них:						
сельское хозяйство, охота и лесное хозяйство	14.4	9.5	4.9	10.6	7.0	3.6
рыболовство, рыбоводство	1.9	1.0	0.9	2.1	1.7	0.4
добыча полезных ископаемых	1.7	1.5	0.2	1.2	0.5	0.7
обрабатывающие производства	11.0	6.6	4.4	10.9	6.0	4.9
производство и распре- деление электроэнер- гии, газа и воды	2.0	2.0	0.0	2.5	1.5	1.0
строительство	6.7	6.1	0.6	4.8	3.6	1.2
оптовая и розничная торговля; ремонт ав- тотранспортных средств, мотоциклов, бытовых изделий и предметов личного пользования	16.8	4.9	11.9	12.2	3.8	8.4
гостиницы и рестораны	3.1	0.4	2.7	2.0	0.2	1.8
транспорт и связь	9.7	7.8	1.9	7.0	5.4	1.6
финансовая деятельность	0.2	0.0	0.2	0.4	0.2	0.2
операции с недви- жимым имуществом, аренда и предоставле- ние услуг	2.5	1.5	1.0	2.5	1.6	0.9
государственное управ- ление и обеспечение во- енной безопасности; со- циальное страхование	8.4	4.9	3.5	12.0	6.4	5.6
образование	2.8	1.0	1.8	4.5	1.2	3.3
здравоохранение и предоставление социальных услуг	0.7	0.0	0.7	2.2	0.8	1.4
предоставление прочих коммунальных, соци- альных и персональных услуг	3.5	0.6	2.9	3.4	0.4	3.0
не имеют опыта работы	21.9	12.7	9.2	26.5	15.1	11.4

УСЛОВИЯ ТРУДА

Удельный вес численности работников, занятых на работах с вредными и (или) опасными условиями труда, на конец 2010 года

(в процентах к численности работников соответствующего вида деятельности и пола)

	Всего	В ТОМ ЧИСЛЕ				
		добыча полезных ископаемых	обрабатывающие производства	производство и распределение электроэнергии, газа и воды	строительство	транспорт и связь
Работали в неблагоприятных условиях труда	44.5	69.6	41.0	61.5	22.2	43.0
женщины	26.6	46.4	31.2	39.4	12.9	16.0
мужчины	52.4	78.5	47.0	69.6	23.2	57.2
из них:						
работали в условиях, не отвечающих гигиеническим нормативам	35.3	48.9	31.3	51.2	19.4	33.9
женщины	19.6	25.6	21.2	34.6	9.3	11.8
мужчины	42.2	47.2	37.6	57.3	20.5	45.6
занятые на тяжелых работах	16.7	16.5	10.9	23.2	7.5	20.6
женщины	6.1	6.4	5.9	7.0	1.2	6.0
мужчины	21.4	21.4	14.1	29.0	8.2	28.3
работали на оборудовании, не отвечающем требованиям охраны труда	1.3	2.4	0.2	3.2	0.0	0.0
женщины	0.6	1.0	0.3	1.7	0.0	0.0
мужчины	1.6	3.1	0.1	3.8	0.0	0.0
занятые на работах, связанных с напряженностью трудового процесса	14.1	12.6	7.0	15.4	7.7	18.8
женщины	7.8	8.2	5.4	11.3	1.5	7.8
мужчины	16.8	14.7	8.0	16.9	8.3	24.6

Удельный вес численности работников, пользовавшихся правом на льготы и компенсации за работу во вредных и (или) опасных условиях труда, по видам льгот на конец 2010 года

(в процентах к численности работников соответствующего вида деятельности)

	Всего	В ТОМ ЧИСЛЕ				
		добыча полезных ископаемых	обрабатывающие производства	производство и распределение электроэнергии, газа и воды	строительство	транспорт и связь
Всего	44.5	69.6	41.0	61.5	22.2	43.0
из них имели право на:						
дополнительный отпуск	33.0	65.0	29.2	47.2	16.1	30.4
сокращенный рабочий день	2.6	15.6	3.4	0.2	0.1	2.2
бесплатное лечебно-профилактическое питание	0.9	9.1	1.5	-	-	-
бесплатное получение молока или других равноценных пищевых продуктов	23.6	24.4	27.4	44.1	7.4	15.2
оплату труда в повышенном размере	23.0	34.2	20.8	39.8	8.2	19.8
досрочное назначение трудовой пенсии по старости ¹⁾	16.7	51.1	16.5	19.5	3.6	15.6

1) Эта категория лиц пользуется правом получения данной льготы по достижению определенного стажа работы во вредных и (или) опасных условиях.

Травматизм на производстве

(человек)

	2006	2007	2008	2009	2010
Численность пострадавших при несчастных случаях на производстве с утратой трудоспособности на 1 рабочий день и более и со смертельным исходом:					
всего	1109	1104	958	871	896
на 1000 работающих	3.6	3.7	3.3	3.0	3.2
Из общего числа пострадавших при несчастных случаях на производстве со смертельным исходом:					
всего	40	42	53	26	42
на 1000 работающих	0.130	0.139	0.182	0.091	0.151
Затраты на мероприятия по охране труда, млн. рублей	1126.4	1259.6	1493.6	1955.8	1724.3

УРОВЕНЬ ЖИЗНИ НАСЕЛЕНИЯ

Раздел содержит информацию об объеме, составе, направлениях использования и дифференциации распределения денежных доходов населения; о структуре потребительских расходов домашних хозяйств.

Реальные размеры денежных доходов населения, начисленной заработной платы, назначенных месячных пенсий – относительные показатели, исчисленные путем деления индексов номинальных размеров¹⁾ денежных доходов населения, начисленной заработной платы, назначенных месячных пенсий на индекс потребительских цен за соответствующий временной период.

Денежные доходы населения включают доходы лиц, занятых предпринимательской деятельностью, выплаченную заработную плату наемных работников, социальные выплаты (пенсии, пособия и социальная помощь, стипендии, страховые возмещения, выигрыши по лотереям), доходы от собственности в виде дивидендов, процентов по депозитам, доходов по ценным бумагам, компенсаций по вкладам и доходов от продажи недвижимости. Денежные доходы за вычетом обязательных платежей и взносов представляют собой **располагаемые денежные доходы населения**.

Среднедушевые денежные доходы (в месяц) исчисляются делением годового объема денежных доходов на 12 и на среднегодовую численность населения.

Денежные расходы населения включают расходы на покупку товаров и оплату услуг, обязательные платежи и разнообразные взносы (налоги и сборы, платежи по страхованию, взносы в общественные и кооперативные организации, проценты за предоставленные кредиты, приобретение лотерейных билетов), приобретение недвижимости и прирост финансовых активов, включающих в себя прирост (уменьшение) вкладов на счетах граждан и банковских картах, приобретение ценных бумаг, покупку иностранной валюты, изменения средств на счетах индивидуальных предпринимателей и задолженности по кредитам, прирост (уменьшение) денег на руках.

Распределение общего объема денежных доходов по различным группам населения выражается через долю общего объема денежных доходов, которая приходится на каждую из 20 - процентных групп населения, распределенного по мере возрастания среднедушевых денежных доходов.

Коэффициент Джини (индекс концентрации доходов) характеризует степень отклонения линии фактического распределения общего объема доходов населения от линии их равномерного распределения. Величина коэффициента может варьироваться от 0 до 1; при этом, чем выше значение показателя, тем более неравномерно распределены доходы в обществе.

Среднемесячная номинальная заработная плата исчисляется делением фонда начисленной заработной платы работников на среднесписочную численность работников за период.

В фонд оплаты труда включаются начисленные суммы в денежной и натуральной формах за отработанное время и выполненную работу, неотработанное, но оплаченное время (например, ежегодные отпуска), стимулирующие доплаты и надбавки, премии и единовременные поощрения, компенсационные выплаты, связанные с режимом работы и условиями труда.

1) Под номинальным понимается фактически сложившийся в отчетном периоде размер доходов, заработной платы, пенсий, соответственно.

Величина прожиточного минимума в соответствии с Федеральным законом от 24.10.97 №134-ФЗ «О прожиточном минимуме в Российской Федерации», представляет собой стоимостную оценку потребительской корзины, а также обязательные платежи и сборы.

Потребительская корзина установлена законом Приморского края от 03.10.2001 №157-КЗ «О потребительской корзине в Приморском крае» (в ред. Закона Приморского края от 08.12.2006 №11-КЗ) и содержит минимальные наборы продуктов питания, непродовольственных товаров и услуг, необходимых для сохранения здоровья человека и обеспечения его жизнедеятельности.

Величина прожиточного минимума устанавливается ежеквартально постановлением Администрации Приморского края.

К **пенсионерам** относятся лица, реализовавшие право на получение пенсии в соответствии с законодательством Российской Федерации и постоянно в ней проживающие.

Средний размер назначенных месячных пенсий определяется делением общей суммы назначенных месячных пенсий (с учетом компенсации) на численность пенсионеров, состоящих на учете в Приморском отделении Пенсионного фонда РФ.

Покупательная способность денежных доходов населения отражает потенциальные возможности населения по приобретению товаров и услуг и выражается через товарный эквивалент среднедушевых денежных доходов населения, при условии, что вся сумма денежного дохода (зарплаты, пенсии) будет направлена на приобретение какого-либо одного товара (услуги).

Выборочное обследование бюджетов домашних хозяйств является методом государственного статистического наблюдения за уровнем жизни населения. Область изучения и распространения данных бюджетного обследования определяется целями: получения данных о распределении населения по уровню материального благосостояния, получения весовых показателей для расчета индекса потребительских цен, обеспечения данных для составления счетов сектора домашних хозяйств в системе национальных счетов.

Обследование бюджетов домашних хозяйств проводится во всех субъектах Российской Федерации, в крае охватывает 630 домашних хозяйств.

Единицами обследования выступают **домашние хозяйства**, определяемые как совокупность лиц, проживающих в одном жилом помещении или его части, как связанных, так и не связанных отношениями родства, совместно обеспечивающих себя пищей и всем необходимым для жизни, т.е. полностью или частично объединяющих и расходующих свои средства. В выборку не включаются коллективные домашние хозяйства, состоящие из лиц, долговременно находящихся в больницах, домах-интернатах для престарелых, школах-интернатах и других институциональных заведениях.

Потребительские расходы домашних хозяйств являются частью денежных расходов, направленных на приобретение потребительских товаров и услуг. Потребительские расходы состоят из расходов на покупку продуктов питания (включая расходы на питание вне дома), алкогольных напитков, непродовольственных товаров и расходов на оплату услуг. В их составе не учитываются расходы на покупку антиквариата, ювелирных изделий, приобретенных в качестве капиталовложений, оплату материалов и работ по строительству и капитальному ремонту жилых или подсобных помещений, являющихся инвестициями в основной капитал.

**Основные социально-экономические индикаторы
уровня жизни населения**

	2006	2007	2008	2009	2010
Среднедушевые денежные доходы населения в месяц, рублей	9041	10797	12808	15140	17048 ¹⁾
Реальные располагаемые денежные доходы, в % к предыдущему году	115	110	102	106	105 ¹⁾
Среднемесячная номинальная начисленная заработная плата работающего, рублей	10903	13174	16805	18997	21889
Реальная заработная плата, в % к предыдущему году	112	113	112	101	109
Средний размер назначенных месячных пенсий на конец года ²⁾ , рублей	2864	3695	4600	6266	7698
Реальный размер назначенных месячных пенсий на конец года, в % к предыдущему году	104	116	110	124	114
Величина прожиточного минимума в среднем на душу населения в месяц ³⁾ , рублей	4359	4929	5850	6382	6699
Численность населения с денежными доходами ниже величины прожиточного минимума					
тыс. человек	464.5	435.3	433.1	385.7	322.3
в % к общей численности населения	23.0	21.7	21.7	19.4	16.4 ¹⁾
Соотношение с величиной прожиточного минимума ⁴⁾ , %:					
среднедушевых денежных доходов	2.1р	2.2р	2.2р	2.4р	2.6р
среднемесячной заработной платы	2.3р	2.5р	2.7р	2.8р	3р
среднего размера назначенных пенсий	81.7	79.9	91.5	104.6	142.9
Коэффициент фондов (коэффициент дифференциации доходов), в раз	11.5	12.2	12.2	12.8	12.8

1) Предварительные данные.

2) За 2007, 2008 и 2010 гг. по состоянию на 1 января года, следующего за отчетным.

3) Оценка годовой величины прожиточного минимума произведена на основе установленных постановлений Администрации Приморского края квартальных данных.

4) Соответствующей социально-демографической группы.

ДОХОДЫ НАСЕЛЕНИЯ

Основные виды денежных доходов населения в реальном выражении (в % к предыдущему году)

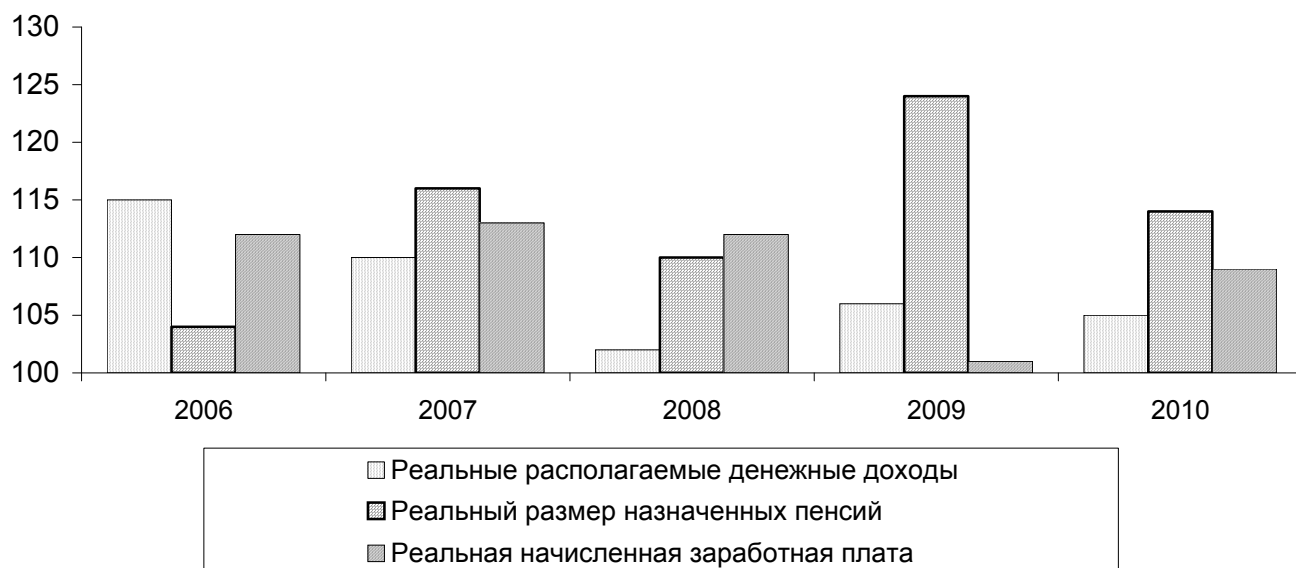

Состав и использование денежных доходов населения

(млн. рублей)

	2006	2007	2008	2009	2010 ¹⁾
Денежные доходы - всего	218362	259240	306144	360642	400847
в том числе:					
от предпринимательской деятельности	23386	24661	32910	39159	42636
оплата труда и другие доходы от организаций	102793	118012	148910	170637	189327
социальные выплаты	28212	33257	44531	57409	77300
от собственности	13826	18556	9136	9673	12851
другие доходы	50145	64754	70657	83764	78733
Денежные расходы и сбережения - всего	218362	259240	306144	360642	400847
в том числе:					
покупка товаров и оплата услуг	150254	177912	219805	242344	267727
обязательные платежи и разнообразные взносы	18958	24339	33014	35406	40186
приобретение недвижимости	8264	11523	14489	7235	7828
прирост финансовых активов	40886	45466	38836	75657	85106
из него прирост, уменьшение (-) денег на руках у населения	-22189	-24598	-41673	-12596	-6656

1) Предварительный расчет.

Структура денежных доходов и удельный вес расходов

в денежных доходах населения

(в процентах к итогу)

	2006	2007	2008	2009	2010 ¹⁾
Денежные доходы - всего	100	100	100	100	100
в том числе:					
от предпринимательской деятельности	10.7	9.5	10.7	10.9	10.6
оплата труда и другие доходы от организаций	47.1	45.6	48.7	47.3	47.2
социальные выплаты	12.9	12.8	14.5	15.9	19.3
от собственности	6.3	7.2	3.0	2.7	3.2
другие доходы	23.0	24.9	23.1	23.2	19.7
Денежные расходы и сбережения - всего	100	100	100	100	100
в том числе:					
покупка товаров и оплата услуг	68.8	68.6	71.8	67.2	66.8
обязательные платежи и разнообразные взносы	8.7	9.4	10.8	9.8	10.0
приобретение недвижимости	3.8	4.4	4.7	2.0	2.0
прирост финансовых активов	18.7	17.6	12.7	21.0	21.2
из него прирост, уменьшение (-) денег на руках у населения	-10.2	-9.5	-13.6	-3.5	-1.7

1) Предварительный расчет.

**Среднемесячная заработная плата работающих в организациях
по видам экономической деятельности**

(рублей)

	2006	2007	2008	2009	2010
Всего	10903.1	13174.1	16805.1	18997.4	21888.7
сельское хозяйство, охота и лесное хозяйство	7262.1	9115.4	10326.5	11680.6	14054.8
рыболовство, рыбоводство	11587.9	13116.1	17360.4	20485.7	24370.7
добыча полезных ископаемых	13294.4	15706.9	18203.3	20258.5	23610.1
из нее:					
добыча топливно-энергетических полезных ископаемых	15183.0	17559.8	21239.8	24711.1	27610.9
добыча полезных ископаемых, кроме топливно-энергетических	11365.7	14004.7	15527.7	15915.3	19917.0
обрабатывающие производства	9125.0	10704.0	14186.8	15897.2	18168.8
из нее:					
производство пищевых продуктов, включая напитки	7964.7	9457.6	13669.9	15347.3	16179.5
текстильное и швейное производство	4732.4	5743.4	7599.1	8418.6	10697.9
производство кожи, изделий из кожи и производство обуви	3407.4	4426.2	6261.2	6669.9	7026.0
обработка древесины и производство изделий из дерева	5847.5	7147.7	8491.8	9205.2	11111.9
целлюлозно-бумажное производство; издательская и полиграфическая деятельность	11428.3	13425.0	16736.2	17931.9	18653.2
производство кокса, нефтепродуктов и ядерных материалов	2425.9	512.9	8729.5	11895.8	11010.1
химическое производство	7827.5	8870.8	11975.3	13025.6	14669.5
производство резиновых и пластмассовых изделий	5606.9	6079.7	8744.1	8877.7	9286.0
производство прочих неметаллических минеральных продуктов	8235.0	10256.2	14841.5	14537.1	17105.1
металлургическое производство и производство готовых металлических изделий	6528.9	7440.9	9696.8	11470.7	15912.0
производство машин и оборудования	10321.0	12018.6	14519.3	17931.3	19796.4
производство электрооборудования, электронного и оптического оборудования	12286.2	14516.8	18676.8	21489.8	24560.6
производство транспортных средств и оборудования	10731.4	12589.5	16133.3	18404.6	22462.2
прочие производства	10506.5	6000.0	8778.7	11450.6	11574.4

	2006	2007	2008	2009	2010
производство и распределение электроэнергии, газа и воды	12199.4	14120.6	16883.5	20086.2	23330.4
строительство	8474.3	10609.3	15200.1	20515.3	26650.3
оптовая и розничная торговля; ремонт автотранспортных средств, мотоциклов, бытовых изделий и предметов личного пользования	7244.9	9201.8	11895.8	13178.9	14807.3
гостиницы и рестораны	6572.9	8358.2	10388.7	11830.7	13298.9
транспорт и связь	14709.0	17050.1	21355.9	23872.9	28102.5
финансовая деятельность	20943.4	25345.7	31703.3	32676.9	41368.1
операции с недвижимым имуществом, аренда и предоставление услуг	10077.1	13418.1	19018.0	19703.5	24263.0
государственное управление и обеспечение военной безопасности; обязательное социальное обеспечение	16507.2	18949.6	23779.8	27324.9	28521.3
образование	7669.6	9047.1	11369.0	12831.5	13749.2
здравоохранение и предоставление социальных услуг	9115.8	10902.6	13901.0	15364.4	16475.0
предоставление прочих коммунальных, социальных и персональных услуг	8751.5	9922.0	11811.8	12720.8	14290.9

Динамика изменения номинальной и реальной заработной платы и индекса потребительских цен
(в процентах к предыдущему году)

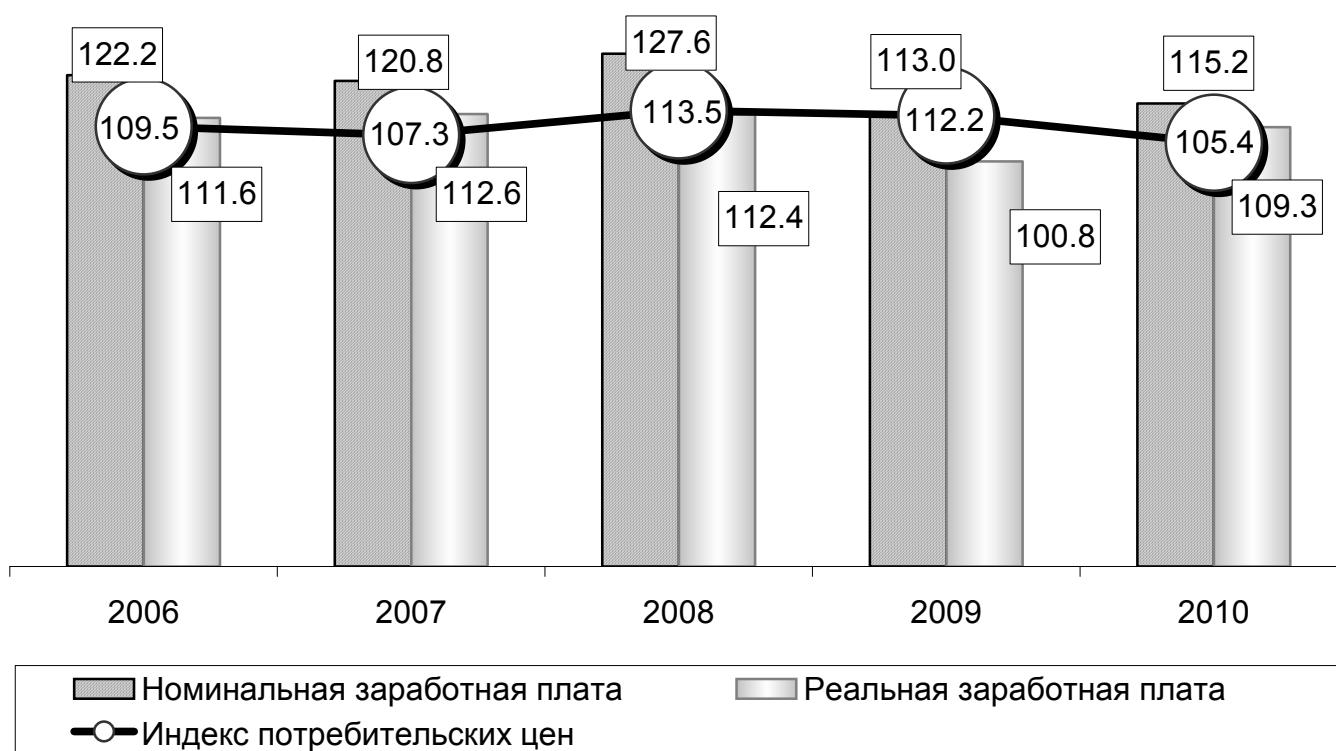

**Удельный вес численности работников с заработной платой на уровне
и ниже среднекраевой по видам экономической деятельности¹⁾**

(в процентах)

	За апрель	
	2009	2011
Всего	62.0	63.1
сельское хозяйство, охота и лесное хозяйство	84.6	79.1
рыболовство, рыбоводство	65.9	52.4
добыча полезных ископаемых	60.1	50.1
обрабатывающие производства	71.6	64.6
производство и распределение электроэнергии, газа и воды	57.4	66.4
строительство	52.4	34.1
оптовая и розничная торговля	68.4	72.9
гостиницы и рестораны	78.5	75.6
транспорт	39.6	36.2
связь	54.8	66.4
финансовая деятельность	39.1	29.5
операции с недвижимым имуществом, аренда и предоставление услуг	62.4	65.5
научные исследования и разработки	42.3	56.0
государственное управление и обеспечение военной безопасности; обязательное социальное обеспечение	33.9	45.3
образование	83.9	87.5
здравоохранение и предоставление социальных услуг	77.7	82.7
предоставление прочих коммунальных, социальных и персональных услуг	82.1	84.6
деятельность по организации отдыха, развлечений, культуры и спорта	84.6	86.0

1) По данным выборочного обследования.

**Покупательная способность среднемесячной номинальной
начисленной заработной платы¹⁾**

(в месяц; килограммов)

	2006	2007	2008	2009	2010
Говядина	74.5	82.6	87.7	82.8	88.7
Свинина	71.8	81.8	85.1	84.1	92.4
Молоко питьевое и молочный напиток ²⁾ , л	393.4	401.9	408.4	421.4	436.9
Творог жирный	90.0	96.7	89.5	94.2	94.4
Сыры сычужные твердые и мягкие	67.3	67.9	66.0	76.1	75.2
Яйца куриные, шт.	3159	3214	3490	3650	4129
Рыба мороженая ²⁾	219.9	241.8	292.6	268.1	205.6
Сахар-песок	378.3	503.4	590.9	551.4	518.2
Масло подсолнечное	226.9	255.8	225.6	262.8	335.1
Масло сливочное	84.8	90.8	86.3	97.7	92.1
Картофель	601.7	775.9	808.7	792.5	883.0
Капуста свежая	668.5	835.9	911.3	885.6	780.9
Лук репчатый	592.9	662.0	794.6	699.2	735.5
Свекла	503.1	818.8	666.6	702.3	831.0
Морковь	593.2	728.3	690.4	645.9	681.9
Яблоки	229.8	247.4	275.5	262.0	291.4
Цитрусовые	179.5	202.3	226.5	231.0	267.7
Хлеб и булочные изделия из пшеничной муки 1 и 2 сортов	489.1	518.5	521.9	575.3	662.9
Мука пшеничная	690.5	733.9	680.6	781.8	989.6
Рис шлифованный	531.6	365.6	375.2	392.2	479.1
Макаронные изделия	331.1	365.6	331.4	324.5	401.4

1) Товарный эквивалент среднемесячной номинальной начисленной заработной платы по товарам с конкретными потребительскими свойствами.

2) С 2009 г. изменена методика расчета.

Основные показатели пенсионного обеспечения

	2006	2007	2008	2009	2010
Численность пенсионеров на конец года ¹⁾ :					
всего, тыс. человек	507.0	511.0	512.5	518.0	523.9
в % к предыдущему году	100.3	100.8	100.3	101.1	101.1
Численность пенсионеров, приходящихся на 1000 человек населения	253	256	258	261	268
Численность занятых в экономике, приходящихся на одного пенсионера, человек	1.93	1.92	1.91	1.89	1.87
Удельный вес численности работающих пенсионеров в общей численности пенсионеров, %	28.0	30.6	29.8	31.9	33.8
Средний размер назначенных пенсий на конец года ²⁾ , рублей	2864	3695	4600	6266	7698
Величина прожиточного минимума пенсионера на конец года:					
рублей	3389	4080	4787	5054	5388
в % к предыдущему году	111.0	120.4	117.3	105.6	106.6
Средний размер назначенных пенсий на конец года в % к:					
величине прожиточного минимума пенсионера	84.5	90.6	96.1	124.0	142.9
среднему размеру заработной платы	24.0	25.4	25.5	26.3	34.6
Реальный размер назначенных пенсий на конец года, в % к предыдущему году	104.0	116.0	109.8	124.5	114.3

1) По данным отделения Пенсионного фонда Российской Федерации по Приморскому краю.

2) За 2007, 2008 и 2010 гг. по состоянию на 1 января года, следующего за отчетным.

Численность пенсионеров и средний размер назначенных пенсий по видам пенсионного обеспечения¹⁾

(на конец года)

	2006	2007	2008	2009	2010
Численность пенсионеров, тыс. человек					
Все пенсионеры	507.0	511.0	512.5	518.0	523.9
в том числе получающие пенсии:					
по старости	382.4	391.9	400.0	410.0	435.8
по инвалидности	56.7	53.7	49.9	47.1	27.1
по случаю потери кормильца (на каждого нетрудоспособного члена семьи)	35.9	32.1	22.6	18.9	15.1
социальные	31.9	32.9	39.6	41.5	45.2
госслужащие	0.2	0.3	0.4	0.5	0.6
Удельный вес численности женщин в возрасте до 54 лет и мужчин в возрасте до 59 лет (включительно) в общей численности пенсионеров по старости ²⁾ , %	12.0	11.4	11.2	10.5	9.7
в том числе работающих					
Все пенсионеры	142.1	156.1	152.6	165.3	176.9
в том числе получающие пенсии:					
по старости	129.7	144.0	141.8	154.8	168.0
по инвалидности	12.1	11.8	10.4	10.0	8.2
социальные	0.2	0.2	0.3	0.3	0.4
госслужащие	0.1	0.1	0.1	0.2	0.2
Средний размер назначенных пенсий³⁾, рублей					
Все пенсионеры	2864	3695	4600	6266	7698
из них получающие пенсии:					
по старости	3126	3981	4954	6697	8229
по инвалидности	2323	3025	3697	5100	5168
по случаю потери кормильца (на каждого нетрудоспособного члена семьи)	1678	2092	2830	3872	5399
социальные	2013	2920	3139	4397	4820
госслужащих	4941	6147	7486	9229	10869

1) По данным отделения Пенсионного фонда Российской Федерации по Приморскому краю.

2) В соответствии с Федеральным законом «О трудовых пенсиях в Российской Федерации».

3) За 2007, 2008 и 2010 гг. по состоянию на 1 января года, следующего за отчетным.

Покупательная способность среднего размера назначенных месячных пенсий¹⁾

(в месяц; килограммов)

	2006	2007	2008	2009	2010
Говядина	18.8	20.1	22.1	27.3	31.2
Молоко питьевое и молочный напиток ²⁾ , л	99.2	97.8	102.9	128.6	153.7
Рыба мороженая ²⁾	55.4	58.9	73.7	88.4	72.3
Сахар-песок	95.4	122.6	148.9	181.9	182.2
Хлеб и булочные изделия из пшеничной муки I и II сортов	123.3	126.2	131.5	189.8	233.1
Яйца куриные, шт.	796	783	880	1204	1452
Масло сливочное	21.4	22.1	21.7	32.2	32.4
Масло растительное	57.2	62.3	56.8	86.7	117.9
Картофель	151.7	188.9	203.8	261.4	310.5

1) Товарный эквивалент среднего размера назначенной пенсии по товарам с конкретными потребительскими свойствами.

2) Здесь и далее с 2009 г. изменена методика расчета.

**Распределение населения по величине
среднедушевых денежных доходов**

	2007		2008		2009		2010 ¹⁾	
	тысяч человек	в % к итогу	тысяч человек	в % к итогу	тысяч человек	в % к итогу	тысяч человек	в % к итогу
Все население	2005.9	100	1995.8	100	1988.0	100	1965.3	100
в том числе со среднедушевыми денежными доходами, рублей в месяц:								
до 2000.0	37.7	1.9	19.9	1.0	12.4	0.6	7.2	0.4
2000.1-4000.0	242.4	12.1	163.7	8.2	114.8	5.8	79.2	4.0
4000.1-6000.0	340.0	17.0	271.9	13.6	212.6	10.7	165.6	8.4
6000.1-8000.0	315.5	15.7	284.0	14.2	242.6	12.2	205.7	10.5
8000.1-10000.0	255.2	12.7	251.1	12.6	230.7	11.6	208.8	10.6
10000.1-15000.0	402.0	20.0	440.9	22.1	446.7	22.5	438.5	22.3
15000.1-25000.0	293.0	14.6	374.6	18.8	441.7	22.2	486.2	24.8
свыше 25000.0	120.1	6.0	189.7	9.5	286.5	14.4	374.1	19.0

Распределение денежных доходов населения

(в процентах)

	2006	2007	2008	2009	2010 ¹⁾
Денежные доходы – всего	100	100	100	100	100
в том числе по 20-процентным группам населения:					
первая (с наименьшими доходами)	6.3	6.1	6.1	5.9	5.9
вторая	11.2	10.9	10.9	10.8	10.7
третья	16.0	15.8	15.8	15.6	15.6
четвертая	22.9	22.9	22.9	22.9	22.9
пятая (с наибольшими доходами)	43.6	44.3	44.3	44.8	44.9
Коэффициент Джини (индекс концентрации доходов)	0.370	0.378	0.378	0.385	0.386

1) Предварительные данные.

**Покупательная способность среднедушевых
денежных доходов населения**

(в месяц; килограммов)

	2006	2007	2008	2009	2010 ²⁾
Говядина	61.8	67.7	66.9	66.0	69.1
Молоко питьевое и молочный напиток, л	326.2	329.3	311.3	335.8	340.3
Рыба мороженая	182.4	198.2	223.0	213.6	241.7
Сахар-песок	313.7	412.6	450.4	439.4	403.6
Хлеб и булочные изделия из пшеничной муки I и II сортов	405.6	424.9	397.8	458.4	516.3
Яйца куриные, шт.	2620	2634	2660	2909	3216
Масло сливочное	70.3	74.4	65.7	77.9	71.7
Масло растительное	188.1	209.6	171.9	209.4	261.0
Картофель	498.9	635.9	616.4	631.5	687.7

1) Товарный эквивалент среднемесячного дохода по товарам с конкретными потребительскими свойствами.

2) Предварительные данные.

Величина прожиточного минимума¹⁾

(в среднем на душу населения; рублей в месяц)

	2006	2007	2008	2009	2010
Все население	4359	4929	5850	6382	6699
в том числе по социально-демографическим группам:					
трудоспособное население	4689	5277	6283	6855	7185
пенсионеры	3366	3925	4628	5038	5265
дети	4193	4769	5642	6168	6545

1) Оценка годовой величины прожиточного минимума произведена на основе установленных постановлениями Администрации Приморского края квартальных данных.

Величина прожиточного минимума по субъектам Дальневосточного федерального округа за 2010 год¹⁾

(в среднем на душу населения; рублей в месяц)

	Величина прожиточного минимума				Соотношение с величиной прожиточного минимума		
	все население	трудоспособное население	пенсионеры	дети	средне-душевых денежных доходов ²⁾ , раз	средне-месячной начисленной заработной платы, раз	среднего размера назначенных месячных пенсий ³⁾ , %
Республика Саха (Якутия)	9145	9905	7416	8467	2.5р	2.9р	138.9
Камчатский край	11825	12332	9889	11320	2.4р	2.9р	115.2
Приморский край	6699	7185	5265	6545	2.6р	3р	142.9
Хабаровский край	8581	9186	6939	8050	2.6р	2.5р	125.6
Амурская область	7067	7550	5639	6695	2р	2.8р	133.1
Магаданская область	9125	9610	7161	9014	3р	3.8р	165.5
Сахалинская область	8887	9336	7417	8511	3.5р	3.8р	135.0
Еврейская автономная область	6647	7000	5470	6475	2.3р	2.8р	131.8
Чукотский автономный округ	11114	10992	9013	10699	2.9р	4.3р	151.2

1) Оценка произведена на основе данных величин прожиточного минимума за I-IV кварталы, установленных в соответствующих субъектах РФ органами исполнительной власти.

2) Возможна корректировка на федеральном уровне.

3) На 1 января 2011 г.

Структура потребительских расходов домашних хозяйств
(по материалам выборочного обследования бюджетов домашних хозяйств)

(в процентах к итогу)

	2006	2007	2008	2009	2010
Потребительские расходы - всего	100.0	100.0	100.0	100.0	100.0
в том числе:					
расходы на покупку продуктов для домашнего питания	29.5	32.2	32.8	31.9	30.3
в том числе на покупку:					
хлеба и хлебных продуктов	5.0	5.8	6.0	5.8	5.1
картофеля	0.7	0.6	0.7	0.6	0.6
овощей и бахчевых	2.2	2.3	2.5	2.5	2.2
фруктов и ягод	1.7	2.0	1.9	1.9	1.8
мяса и мясных продуктов	8.2	9.0	9.3	8.8	8.3
рыбы и рыбных продуктов	1.9	2.1	2.0	1.9	2.1
молока и молочных продуктов	4.6	5.0	5.0	5.0	4.8
сахара и кондитерских изделий	1.7	1.7	1.6	1.8	1.8
яиц	0.7	0.7	0.7	0.7	0.6
масла растительного и других жиров	0.7	0.6	0.8	0.6	0.5
чая, кофе, безалкогольных напитков и других продуктов	2.1	2.4	2.3	2.3	2.5
расходы на питание вне дома	6.7	7.2	5.0	6.0	5.2
расходы на покупку алкогольных напитков	1.3	1.6	1.6	1.3	1.3
расходы на покупку непродовольственных товаров	35.3	33.6	35.4	35.4	37.9
в том числе на покупку:					
одежды, обуви, белья, тканей	11.7	11.1	12.2	12.8	12.3
телеаппаратуры, предметов для отдыха и увлечений	3.5	3.7	3.2	3.2	4.0
транспортных средств	5.0	4.1	4.1	1.8	4.3
строительных материалов	1.1	1.1	3.8	4.8	1.1
топлива	4.4	3.7	0.7	1.1	4.1
товаров и принадлежностей по ведению хозяйства, мебели	3.6	3.6	4.6	5.0	4.7
предметов личной гигиены, фармацевтических и медицинских товаров и др.	3.8	3.9	0.7	0.7	4.4
табачных изделий	0.9	0.9	4.3	4.3	0.7
других непродовольственных товаров	1.3	1.5	1.8	1.7	2.3
расходы на оплату услуг	27.2	25.4	25.2	25.4	25.3
в том числе:					
жилищно-коммунальных	11.1	9.3	8.9	9.9	9.4
из них на оплату:					
жилья	0.7	0.3	0.6	0.8	0.7
электроэнергии	1.0	1.0	1.0	1.2	1.4
газа	0.1	0.1	0.1	0.1	-
центрального отопления	3.9	3.3	3.1	3.3	3.4
воды и др. коммунальных услуг	5.4	4.6	4.1	4.5	3.9
бытовых	3.0	3.1	3.2	3.2	3.3
учреждений культуры	1.5	1.9	2.0	2.2	2.6
образования	2.9	2.2	2.2	1.9	1.7
медицинских	2.2	1.3	1.8	1.1	1.4
санаторно-оздоровительных	0.3	0.6	0.9	0.2	0.2
пассажирского транспорта	1.2	2.2	1.9	1.9	2.2
связи	4.1	4.1	3.8	4.2	3.6
прочих услуг	0.9	0.7	0.5	0.8	0.9

Структура располагаемых ресурсов

(по материалам выборочного обследования бюджетов домашних хозяйств)
(в процентах)



Доля расходов на покупку продуктов питания у населения с различным уровнем доходов

(по материалам выборочного обследования бюджетов домашних хозяйств)

(в процентах)

	Доля расходов на покупку продуктов питания в потребительских расходах (включая алкоголь)				
	2006	2007	2008	2009	2010
Все домашние хозяйства	37.5	41.0	39.4	39.3	36.8
в том числе по 10-процентным группам населения:					
первая (с наименьшими доходами)	54.0	52.0	51.0	47.9	48.5
вторая	55.8	50.7	48.7	46.1	43.6
третья	49.7	46.4	46.5	44.0	41.8
четвертая	45.4	42.4	44.0	42.1	38.5
пятая	43.5	43.2	41.5	40.2	39.2
шестая	42.1	41.1	39.1	36.9	35.5
седьмая	39.1	42.0	40.3	41.4	43.4
восьмая	36.7	39.0	42.1	39.9	38.6
девятая	32.1	41.4	41.7	39.3	34.4
десятая (с наибольшими доходами)	29.3	36.3	28.9	33.9	29.6

**Потребление продуктов питания
на душу населения в год**

(килограммов)

	2006	2007	2008	2009	2010 ¹⁾
Мясо и мясопродукты (в пересчете на мясо, включая субпродукты 2 категории и жир-сырец)	51	56	62	63	67
Молоко и молокопродукты	126	138	143	143	148
Яйца, шт.	194	194	200	211	222
Хлебопродукты	99	103	106	104	105
Картофель	117	120	120	122	124
Овощи и бахчевые	116	111	111	111	112
Фрукты и ягоды, включая виноград	54	59	60	61	63
Сахар	40	40	40	40	40
Масло растительное	13.4	13.5	13.7	13.6	13.7
Рыба и рыбопродукты	26	28	29	29	30

1) Предварительные данные

**Наличие предметов длительного пользования в домашних хозяйствах
(по материалам выборочного обследования бюджетов домашних хозяйств)**

(на конец года; на 100 домохозяйств; штук)

	2006	2007	2008	2009	2010
Телевизоры	127	132	138	144	146
Видеомагнитофоны, видеокамеры	70	72	77	70	105
Персональные компьютеры	45	50	51	63	61
Музыкальные центры	47	48	42	40	32
Холодильники, морозильники	116	117	116	114	111
Стиральные машины	99	98	98	98	101
Электропылесосы	91	91	94	94	94
Швейные и вязальные машины	56	49	46	47	38
Легковые автомобили	45	49	51	56	50

Использование информационных и коммуникационных технологий в домашних хозяйствах в 2010 году

(по материалам выборочного обследования бюджетов домашних хозяйств;
на конец года; в процентах от общего числа домохозяйств)

	Удельный вес домашних хозяйств, имеющих персональные компьютеры	Удельный вес домашних хозяйств, имеющих доступ к сети Интернет	В том числе				
			получения информации на сайтах органов власти	поиска информации о товарах и услугах	выполнения работы и дистанционного обучения	прочтения новостной информации	обсуждения социальных и политических вопросов
Все домохозяйства	54.0	38.7	8.1	25.1	9.3	90.2	30.1
из них домохозяйства, проживающие:							
в городской местности	56.0	46.3	7.8	26.1	11.0	91.0	36.8
в сельской местности	44.0	30.1	9.0	20.6	1.6	86.6	-
Домохозяйства с детьми в возрасте до 16 лет, имеющие:							
1 ребенка	65.0	44.8	10.3	22.9	12.6	93.0	14.1
2 детей	77.0	47.2	10.1	44.7	11.8	94.8	4.1
3 детей	52.0	33.9	-	-	-	100.0	-
4 и более детей	-	-	-	-	-	-	-
Домохозяйства по 10 процентным группам обследуемого населения:							
первая (с наименьшими располагаемыми ресурсами)	30.0	9.6	-	-	-	100.0	-
вторая	35.0	16.5	8.1	4.0	16.3	83.2	4.0
третья	41.0	28.3	6.5	35.5	14.1	81.9	-
четвертая	51.0	34.2	9.7	25.4	18.1	91.1	8.6
пятая	58.0	34.7	9.8	45.0	9.6	82.4	11.0
шестая	47.0	35.1	6.6	31.7	12.4	96.6	9.6
седьмая	65.0	53.6	13.2	4.5	-	95.4	67.0
восьмая	81.0	70.6	4.9	25.7	3.2	93.6	38.2
девятая	68.0	52.2	17.5	12.8	23.1	92.3	20.8
десятая (с наибольшими располагаемыми ресурсами)	58.0	47.7	-	37.8	-	86.1	58.9

ЖИЛИЩНЫЕ УСЛОВИЯ НАСЕЛЕНИЯ

Жилищный фонд – совокупность всех жилых помещений, независимо от форм собственности, включая жилые дома, специализированные дома (общежития, гостиницы-приюты, дома маневренного фонда и другие), иные жилые помещения в других строениях, пригодных для проживания.

В составе жилищного фонда не учитываются дачи, спортивные и туристские базы, мотели, кемпинги, санатории, дома отдыха, пансионаты, гостиницы, казармы, железнодорожные вагончики и другие строения и помещения, предназначенные для отдыха, сезонного и временного проживания, независимо от длительности проживания в них граждан.

Площадь жилищного фонда определяется как сумма площадей жилых и подсобных помещений квартир (кухонь, передних, внутриквартирных коридоров, ванных или душевых, туалетов, кладовых, а также мансард, террас, веранд, отапливаемых и пригодных для проживания).

В площадь жилых зданий не включается площадь: лестничных клеток, лифтовых холлов, тамбуров, общих коридоров, вестибюлей, галерей, балконов, лоджий, не отапливаемых террас и мансард; нежилых помещений, занятых жилищно-эксплуатационными организациями, магазинами, отделениями связи, детскими учреждениями, организациями службы быта и т.д.

Основные показатели жилищных условий населения

	2006	2007	2008	2009	2010
Площадь жилищ, приходящаяся в среднем на одного жителя (на конец года) - всего, м ² общей площади	19.7	19.9	20.0	20.2	20.8
из них:					
в городской местности	19.9	20.1	20.3	20.5	20.9
в сельской местности	19.1	19.2	19.0	19.4	20.4
Число квартир, тыс.	834.1	838.7	842.0	842.9	850.5
в том числе:					
однокомнатных	222.4	222.0	225.7	225.1	226.5
двухкомнатных	349.3	350.5	350.2	348.1	351.1
трехкомнатных	225.4	228.3	227.7	230.5	232.7
четырёхкомнатных и более	37.0	37.9	38.4	39.2	40.2
Средний размер одной квартиры, м ² общей площади:					
однокомнатной	28.4	28.6	28.3	28.4	28.6
двухкомнатной	45.5	45.3	44.9	45.0	45.0
трехкомнатной	58.8	58.5	58.2	58.4	58.5
четырёхкомнатной и более	83.3	85.2	88.6	91.9	94.2
Капитально отремонтировано жилых домов за год, тыс. м ² общей площади	556.2	555.7	356.2	642.5	201.5
Приватизировано жилых помещений (с начала приватизации, по состоянию на конец года):					
всего, тыс.	459.2	473.1	486.0	508.1	526.2
в % от общего числа жилых помещений, подлежащих приватизации	69.3	70.8	72.4	74.4	76.9

Жилищный фонд

(на конец года; тыс. квадратных метров общей площади жилищ)

	2006	2007	2008	2009	2010
Жилищный фонд - всего	39447	39713	39700	40012	40545
в том числе:					
частный	29804	31101	31475	32482	33322
в том числе:					
граждан	28850	30161	30561	31619	32496
юридических лиц	954	940	914	863	826
государственный (ведомственный)	1777	1654	1616	1636	1752
муниципальный	7608	6693	6366	5615	5114
другой	258	265	243	279	357
Городской жилищный фонд - всего	30052	30272	30390	30570	31021
в том числе:					
частный	22757	23893	24472	25334	26089
в том числе:					
граждан	22312	23446	24026	24910	25674
юридических лиц	445	447	446	424	415
государственный (ведомственный)	950	892	886	864	952
муниципальный	6090	5233	4805	4111	3645
другой	255	254	227	261	335
Сельский жилищный фонд - всего	9395	9441	9310	9442	9524
в том числе:					
частный	7047	7208	7003	7148	7233
в том числе:					
граждан	6538	6715	6535	6709	6822
юридических лиц	509	493	468	439	411
государственный (ведомственный)	828	762	730	772	800
муниципальный	1517	1460	1561	1504	1469
другой	3	11	16	18	22

Благоустройство жилищного фонда

(на конец года; в процентах)

	2006	2007	2008	2009	2010
Удельный вес общей площади жилищного фонда края, оборудованной:					
водопроводом	74.8	74.1	74.3	74.4	74.7
водоотведением	73.1	73.5	73.6	73.7	74.0
центральным отоплением	71.5	71.7	71.6	71.5	71.6
газом	12.3	12.3	11.5	11.4	11.3
напольными электрическими плитами	49.7	49.9	49.9	50.1	50.5
горячим водоснабжением	56.4	56.6	56.6	57.0	57.3
ваннами (душем)	68.0	68.5	68.2	68.1	68.0
в том числе:					
в городах и поселках городского типа					
водопроводом	84.8	84.4	84.2	84.6	84.8
водоотведением	83.5	83.8	83.6	84.0	84.3
центральным отоплением	81.9	82.1	81.5	81.8	81.7
газом	9.2	9.1	8.7	8.7	8.5
напольными электрическими плитами	60.5	60.9	60.4	60.9	61.0
горячим водоснабжением	69.7	69.9	69.5	70.1	70.4
ваннами (душем)	78.4	78.9	78.4	78.3	78.1
в сельских населенных пунктах					
водопроводом	42.9	41.4	42.1	41.5	41.8
водоотведением	40.0	40.5	41.1	40.4	40.4
центральным отоплением	38.2	38.2	39.1	38.2	38.5
газом	22.6	22.5	20.4	20.2	20.1
напольными электрическими плитами	15.2	14.7	15.4	15.3	16.3
горячим водоснабжением	13.8	13.8	14.4	14.6	14.8
ваннами (душем)	34.7	35.2	35.0	35.1	35.4

Ветхий и аварийный жилищный фонд

(тыс. квадратных метров)

	2006	2007	2008	2009	2010
Общая площадь ветхих и аварийных жилых помещений	1028.2	942.9	863.1	873.6	911.0
в том числе:					
ветхих	776.5	798.8	710.3	708.4	691.4
аварийных	251.7	144.1	152.8	165.2	219.6
Удельный вес ветхого и аварийного жилья во всем жилфонде, %	2.6	2.4	2.2	2.2	2.2

Предоставление жилья гражданам

(единиц)

	2006	2007	2008	2009	2010
Число семей (включая одиночек), получивших жилье и улучшивших жилищные условия за год	2066	1759	1826	1859	2647
в % от числа семей, состоявших на учете на получение жилья на конец предыдущего года	4.9	4.6	5.6	5.9	8.5
Число семей (включая одиночек), состоявших на учете на получение жилья, (на конец года)	38478	32662	31395	31305	32741
в % от общего числа семей (включая одиночек)	5.1	4.4	4.2	4.2	4.4

Около 41% всех семей, состоящих на учете для получения жилой площади, ожидают улучшения своих жилищных условий более 10 лет.

Жилищный фонд, приходящийся в среднем на одного жителя, по субъектам Дальневосточного федерального округа

(на конец года; квадратных метров)

	2006	2007	2008	2009	2010
Республика Саха (Якутия)	19.5	19.8	19.9	20.2	20.2
Камчатский край	21.6	21.9	22.2	22.2	24.3
Приморский край	19.7	19.9	20.0	20.2	20.8
Хабаровский край	20.1	20.1	20.4	20.7	21.8
Амурская область	20.4	20.7	21.0	21.3	22.1
Магаданская область	26.9	27.3	27.5	27.5	28.4
Сахалинская область	21.5	21.7	22.1	22.6	23.6
Еврейская АО	20.4	20.5	20.7	20.9	22.1
Чукотский АО	29.2	29.5	30.8	31.5	30.4
<u>Справочно</u>					
Россия	21.3	21.5	21.7	22.5	...

**Предоставление гражданам субсидий
на оплату жилья и коммунальных услуг**

	2006	2007	2008	2009	2010
Число служб, предоставляющих субсидии	43	38	39	39	39
Получили субсидии, тыс. семей	141.6	125.5	103.5	100.0	91.5
Сумма начисленных субсидий, млн. рублей	1700.3	1301.8	1249.4	1348.5	1300
Среднемесячный размер субсидий на семью, рублей	1303.2	867.0	1006.2	1124.2	1183.5
Удельный вес семей, пользующихся субсидиями, в общем числе семей, %	18.7	16.7	13.8	13.4	12.3

**Предоставление гражданам социальной поддержки
на оплату жилья и коммунальных услуг**

	2006	2007	2008	2009	2010
Численность граждан, пользующихся социальной поддержкой, тыс. человек	374.2	361.0	366.3	361.6	371.6
Размер средств, затраченных на предоставление гражданам социальной поддержки, млн. рублей	1767.8	1961.2	2201.2	2697.0	3318.8
Среднемесячный размер социальной поддержки на одного пользователя, рублей	393.7	452.7	500.8	621.5	744.3
Удельный вес граждан, пользующихся социальной поддержкой, в общей численности населения, %	18.5	18.0	18.3	18.2	19.0

Приватизация жилищного фонда

	2006	2007	2008	2009	2010	Всего с начала приватизации по состоянию на 1 января 2011
Число приватизированных жилых помещений	25060	13970	12895	22053	18123	526206
Их площадь, тыс. м ²	1250.4	605.4	555.8	1008.9	816.4	24576.5
Удельный вес приватизированных жилых помещений в общем числе жилых помещений, подлежащих приватизации, %	11.0	6.7	6.5	11.2	10.3	76.9

ОБРАЗОВАНИЕ

Раздел содержит статистические данные о дошкольных учреждениях, общеобразовательных учреждениях, учебных заведениях начального, среднего и высшего профессионального образования, интернатных учреждениях для детей и учреждениях дополнительного образования детей.

Дошкольные образовательные учреждения – тип образовательных учреждений, реализующих образовательные программы дошкольного образования различной направленности, обеспечивающие воспитание, обучение, уход и оздоровление детей в возрасте от 2 месяцев до 7 лет.

Численность детей в дошкольных образовательных учреждениях в процентах от численности детей соответствующего возраста определяется как отношение численности детей, посещающих дошкольные образовательные учреждения, к численности детей в возрасте 1-6 лет (по данным статистики демографии), скорректированной на численность детей в возрасте 5-6 лет, обучающихся в школе.

Группы кратковременного пребывания детей менее затратная форма работы с дошкольниками на основе их кратковременного (неполного), но систематического пребывания в дошкольном учреждении организуются в дошкольных образовательных учреждениях. Максимальное время пребывания детей в таких группах – 7 часов.

Гимназии и лицеи включены в число средних (полных) общеобразовательных учреждений.

В общую **численность студентов** образовательных учреждений среднего профессионального образования и высших учебных заведений не включены иностранные граждане, обучающиеся в РФ (за исключением граждан стран СНГ и Балтии, принятых на условиях общего приема).

Колледжи учтены в общем числе образовательных учреждений среднего профессионального образования.

В числе **негосударственных высших учебных заведений** учтены вузы, имеющие государственную лицензию.

Уровень образования населения (по данным переписей населения)

(на 1000 человек в возрасте 15 лет и старше)

	Все население		Городское		Сельское	
	1989	2002	1989	2002	1989	2002
Имеющие образование	960	981	966	979	941	989
в том числе:						
профессиональное	507	618	525	643	443	524
послевузовское	-	2	-	3	-	1
высшее	128	158	137	176	95	88
неполное высшее	18	30	20	35	8	13
среднее	216	301	229	317	170	241
начальное	146	127	139	112	171	181
общее	453	363	441	336	497	465
среднее (полное)	176	166	186	169	141	158
основное	178	139	171	122	202	201
начальное	99	58	84	45	154	106
Не имеющие начального общего образования	39	5	34	3	59	10
Не указавшие уровень образования	1	14	-	18	-	1

Дошкольные образовательные учреждения

(на конец года)

	2006	2007	2008	2009	2010
Число дошкольных образовательных учреждений - всего	516	513	517	522	532
в том числе:					
в городах и поселках городского типа	329	329	334	339	343
в сельской местности	187	184	183	183	189
Кроме того, общеобразовательные учреждения, имеющие группы дошкольного образования	88	91	101	98	90
Численность воспитанников в дошкольных образовательных учреждениях ¹⁾ – всего, тыс. человек	63.5	67.1	69.9	70.9	72.5
в том числе:					
в городах и поселках городского типа	50.1	53.1	55.1	56.0	57.1
в сельской местности	13.4	14.0	14.7	14.9	15.4
Охват детей в возрасте 1-6 лет дошкольными образовательными учреждениями, %	55.4	56.9	57.3	56.7	58.0 ²⁾
в том числе:					
в городах и поселках городского типа	60.8	62.6	62.6	61.9	63.3
в сельской местности	41.6	42.3	43.6	43.1	44.2
На 100 мест в дошкольных учреждениях приходится детей – всего	99	107	107	106	107
в том числе:					
в городах и поселках городского типа	105	112	113	111	113
в сельской местности	80	91	89	89	90

1) Включая детей в группах дошкольного образования, организованных в общеобразовательных учреждениях.

2) Оценка

Группы кратковременного пребывания детей в дошкольных образовательных учреждениях

(на конец года)

	2006	2007	2008	2009	2010
Число групп кратковременного пребывания детей	54	74	69	61	65
Численность детей, посещающих группы кратковременного пребывания, человек	591	633	781	685	755
в том числе группы:					
адаптационные	54	119	89	54	63
физкультурно-оздоровительные	18	20	15	14	23
медико-социально-педагогической реабилитации	-	11	-	9	-
реабилитации детей-инвалидов	17	24	17	12	-
развития и подготовки детей к школе	418	374	541	490	582
другого направления	84	85	119	106	87

Распределение дошкольных образовательных учреждений по назначению в 2010 году¹⁾

(на конец года)

	Число учреждений	В них детей, человек
Детский сад	131	8436
Детский сад для детей раннего возраста	1	33
Детский сад общеразвивающего вида с приоритетным осуществлением одного или нескольких направлений развития воспитанников	190	24616
Детский сад компенсирующего вида	5	437
Детский сад присмотра и оздоровления	9	715
Детский сад комбинированного вида	38	7222
Центр развития ребенка	141	27246
Начальная школа-детский сад	9	977
Начальная школа-детский сад компенсирующего вида	4	200
Прогимназия	3	265
Учреждения компенсирующего вида и имеющие группы компенсирующего назначения - всего	82	3148
из них для детей:		
с нарушением слуха	1	45
с нарушением речи (при сохраненном слухе)	73	2463
с нарушением зрения	2	92
с нарушением интеллекта (умственно-отсталых)	2	113
с нарушением опорно-двигательного аппарата	6	201
с задержкой психического развития	5	234

1) Без учреждений, находящихся на капитальном ремонте.

Численность педагогических работников дошкольных образовательных учреждений

(на конец года)

	2006	2007	2008	2009	2010
Численность педагогических работников, тыс. человек	7.8	7.1	7.2	7.2	7.1
из них имеют образование, %:					
высшее профессиональное	25.3	23.2	25.0	26.4	27.6
неполное высшее профессиональное	3.9	...	3.1	3.1	3.1
среднее педагогическое	64.3	67.2	63.8	62.0	59.4
Из общей численности педагогических работников, воспитатели (включая старших воспитателей), тыс. человек	5.8	5.8	5.9	5.9	5.9
из них имеют образование, %:					
высшее профессиональное	17.0	17.9	19.3	20.7	22.4
неполное высшее профессиональное	4.1	...	3.3	3.3	3.4
среднее педагогическое	72.0	72.1	68.6	66.9	63.8

Интернатные учреждения для детей

(на конец года)

	2006	2007	2008	2009	2010
Число домов ребенка	3	3	3	3	3
в них детей, человек	264	253	257	267	270
Число детских домов	32	29	29	29	28
в них детей, человек	2098	1760	1698	1755	1737
Число домов-интернатов для детей	2	1	1	1	1
в них детей, человек	660	399	404	379	401
Число школ-интернатов общего типа	12	10	10	8	7
в них детей, человек	2586	2065	1976	2040	1814
из них для детей-сирот и детей, оставшихся без попечения родителей	2	2	2	2	2
в них детей, человек	243	227	208	197	199
Число школ-интернатов для детей с ограниченными возможностями здоровья	23	23	23	23	23
в них детей, человек	3099	2984	2932	2925	2868
из них школы-интернаты для детей-сирот	3	2	2	2	2
в них детей, человек	479	275	278	280	279

Устройство детей и подростков, оставшихся без попечения родителей

(на конец года; человек)

	2006	2007	2008	2009	2010
Выявлено детей и подростков, оставшихся без попечения родителей - всего ¹⁾	2529	2553	2588	2307	1951
из них устроены:					
в дома ребенка, детские дома и школы-интернаты для сирот и детей, оставшихся без попечения родителей, учреждения социальной защиты населения и иные учреждения на полное государственное обеспечение	722	753	899	927	786
под опеку (попечительство)	1364	1238	1245	1030	862
в приемную семью	10	119	71	61	25
на усыновление	42	62	63	31	21
возвращены родителям	168	153	138	145	136
в учреждения профессионального образования, другие образовательные учреждения на полное государственное обеспечение	18	37	34	27	27
Численность детей-сирот и детей, оставшихся без попечения родителей, воспитывающихся в:					
домах ребенка	223	222	220	232	226
детских домах	2098	1757	1698	1755	1737
школах-интернатах для детей-сирот	243	227	208	197	199
школах-интернатах для детей с ограниченными возможностями здоровья	862	730	673	702	718
домах-интернатах для детей-инвалидов	122	257	256	256	256
Находится детей и подростков на воспитании в семьях:					
под опекой (попечительством)	7532	7533	7469	7104	6833
на усыновлении	3467	3095	2355	1998	1821
в приемных семьях (без родных детей)	84	697	872	983	993
другие формы семейного устройства	15	4	1	1	-

1) С учетом детей, оставшихся неустroенными к началу отчетного года.

Число государственных и муниципальных общеобразовательных учреждений¹⁾

(на начало учебного года)

	2006/ 2007	2007/ 2008	2008/ 2009	2009/ 2010	2010/ 2011
Число общеобразовательных учреждений – всего	699	694	681	661	649
в том числе:					
в городах и поселках городского типа	336	336	329	326	317
в сельской местности	363	358	352	335	332
Из общего числа учреждений:					
дневные общеобразовательные	653	648	634	614	604
в том числе:					
в городах и поселках городского типа	305	305	297	294	287
в сельской местности	348	343	337	320	317
вечерние (сменные) общеобразовательные	46	46	47	47	45
в том числе:					
в городах и поселках городского типа	31	31	32	32	30
в сельской местности	15	15	15	15	15

1) Включая филиалы. Без учреждений, находящихся на капитальном ремонте.

Численность учащихся и учителей в государственных и муниципальных общеобразовательных учреждениях

(на начало учебного года; тыс. человек)

	2006/ 2007	2007/ 2008	2008/ 2009	2009/ 2010	2010/ 2011
Численность учащихся в общеобразовательных учреждениях	215.2	205.2	198.4	192.9	192.2
в том числе:					
в городах и поселках городского типа	155.5	148.6	144.0	141.3	142.3
в сельской местности	59.7	56.6	54.4	51.6	49.9
Из общей численности учащихся:					
дневных общеобразовательных учреждений	204.9	195.8	189.9	185.0	185.3
в том числе:					
в городах и поселках городского типа	148.2	142.2	138.3	136.0	137.7
в сельской местности	56.7	53.6	51.6	49.0	47.6
вечерних (сменных) образовательных учреждений	10.3	9.4	8.5	7.9	6.9
в том числе:					
в городах и поселках городского типа	7.3	6.4	5.7	5.3	4.6
в сельской местности	3.0	3.0	2.8	2.6	2.3
Численность учителей ¹⁾	17.7	16.9	16.4	13.0	12.5

1) С 2009/2010 учебного года по данным департамента образования и науки Приморского края. Без совместителей.

Дневные общеобразовательные учреждения¹⁾

(на начало учебного года)

Годы	Число учреждений – всего	в том числе			
		начальных	основных	средних (полных)	для детей с отклонениями в развитии и девиантным поведением
Всего					
2006/2007	668	44	99	494	31
2007/2008	665	40	101	494	30
2008/2009	648	40	90	488	30
2009/2010	629	34	83	481	31
2010/2011	617	35	79	472	31
Государственные и муниципальные					
2006/2007	653	42	99	481	31
2007/2008	648	37	99	482	30
2008/2009	634	37	89	478	30
2009/2010	614	31	82	470	31
2010/2011	604	33	78	462	31
Негосударственные					
2006/2007	15	2	-	13	-
2007/2008	16	3	1	12	-
2008/2009	14	3	1	10	-
2009/2010	15	3	1	11	-
2010/2011	13	2	1	10	-

1) Включая филиалы. Без учреждений, находящихся на капитальном ремонте.

Численность учащихся дневных общеобразовательных учреждений по типам учреждений

(на начало учебного года; человек)

Годы	Всего учащихся	в том числе в учреждениях			
		начальных	основных	средних (полных)	для детей с отклонениями в развитии ¹⁾
Всего					
2006/2007	206241	2569	6697	191688	5287
2007/2008	197073	2171	6405	183974	4523
2008/2009	191007	2040	5777	178983	4207
2009/2010	185975	2021	5220	174594	4140
2010/2011	186323	2160	4898	175266	3999
Государственные и муниципальные					
2006/2007	204889	2508	6697	190397	5287
2007/2008	195788	2059	6355	182851	4523
2008/2009	189877	1958	5719	177993	4207
2009/2010	184980	1964	5177	173699	4140
2010/2011	185341	2108	4866	174368	3999
Негосударственные					
2006/2007	1352	61	-	1291	-
2007/2008	1285	112	50	1123	-
2008/2009	1130	82	58	990	-
2009/2010	995	57	43	895	-
2010/2011	982	52	32	898	-

1) Включая учащихся с девиантным поведением.

Численность учащихся дневных общеобразовательных учреждений по группам классов

(на начало учебного года; человек)

	Всего учащихся	в том числе в классах		
		1-4	5-9	10-11 (12)
Всего ¹⁾				
2006/2007	200954	69132	95911	35911
2007/2008	192550	68529	92377	31644
2008/2009	186800	69771	92181	24848
2009/2010	181835	71613	89426	20796
2010/2011	182324	75344	84677	22303
Государственные и муниципальные ¹⁾				
2006/2007	199602	68592	95388	35622
2007/2008	191265	67949	91880	31436
2008/2009	185670	69224	91742	24704
2009/2010	180840	71189	88988	20663
2010/2011	181342	74896	84273	22173
Негосударственные				
2006/2007	1352	540	523	289
2007/2008	1285	580	497	208
2008/2009	1130	547	439	144
2009/2010	995	424	438	133
2010/2011	982	448	404	130

1) Без учащихся в специальных (коррекционных) образовательных учреждениях и классах для обучающихся и воспитанников с ограниченными возможностями здоровья, специальных учебно-воспитательных учреждениях для детей и подростков с девиантным поведением.

Сменность занятий в государственных и муниципальных дневных общеобразовательных учреждениях¹⁾

(на начало учебного года)

	2006/ 2007	2007/ 2008	2008/ 2009	2009/ 2010	2010/ 2011
Число образовательных учреждений, ведущих занятия:					
в одну смену	350	356	357	336	332
в две-три смены	272	262	247	247	241
в % от общего числа учреждений	43.7	42.4	40.9	42.4	42.1
Численность учащихся, занимающихся:					
в первую смену, тыс. человек	159.4	155.4	151.7	148.1	148.3
во вторую смену, тыс. человек	40.2	35.9	34.0	32.7	33.0
в % от общей численности учащихся	20.2	18.8	18.3	18.1	18.2

1) Без специальных (коррекционных) образовательных учреждений и классов для обучающихся и воспитанников с ограниченными возможностями здоровья, специальных учебно-воспитательных учреждений для детей и подростков с девиантным поведением.

**Государственные и муниципальные специальные (коррекционные)
образовательные учреждения для обучающихся и воспитанников
с ограниченными возможностями здоровья¹⁾**

(на начало учебного года)

	2006/ 2007	2007/ 2008	2008/ 2009	2009/ 2010	2010/ 2011
Число учреждений					
Специальные (коррекционные) образовательные учреждения - всего	30	29	29	29	29
в том числе для детей:					
умственно отсталых	23	23	23	23	23
неслышащих	1	1	1	1	1
слабослышащих и позднооглохших	1	1	1	1	1
слабовидящих и поздноослепших	2	2	2	2	2
с нарушениями опорно-двигательного аппарата	1	1	1	1	1
с задержкой психического развития	2	1	1	1	1
Учебно-воспитательные учреждения для детей с девиантным поведением	1	1	1	1	1
Оздоровительные учреждения санаторного типа для детей, нуждающихся в длительном лечении	-	-	-	1	1
Численность учащихся, человек					
Специальные (коррекционные) образовательные учреждения - всего	3751	3557	3497	3494	3450
в том числе для детей:					
умственно отсталых	3156	3006	2961	2989	2978
неслышащих	144	145	138	128	123
слабослышащих и позднооглохших	17	15	18	14	16
слабовидящих и поздноослепших	199	192	192	183	165
с нарушениями опорно-двигательного аппарата	128	127	128	120	111
с задержкой психического развития	107	72	60	60	57
Кроме того, в классах для детей с ограниченными возможностями здоровья, организованные при общеобразовательных учреждениях – всего	1461	876	621	421	326
в том числе в классах для детей:					
умственно-отсталых	158	117	86	94	60
с задержкой психического развития	1257	712	495	291	266
с недостатками физического развития	46	47	40	36	-
Учебно-воспитательные учреждения для детей с девиантным поведением	75	90	89	82	68
Оздоровительные учреждения санаторного типа для детей, нуждающихся в длительном лечении	-	-	-	143	155

Образовательные учреждения с продленным днем и группами продленного дня

(на начало учебного года)

	2006/ 2007	2007/ 2008	2008/ 2009	2009/ 2010	2010/ 2011
Число учреждений с продленным днем и группами продленного дня - всего	474	363	336	322	161
в том числе:					
в городах и поселках городского типа	250	219	205	204	105
в сельской местности	224	144	131	118	56
Численность учащихся в группах продленного дня, тыс. человек	32.4	21.6	20.1	16.7	7.9
в том числе:					
в городах и поселках городского типа	22.8	16.2	15.3	12.6	5.9
в сельской местности	9.6	5.5	4.9	4.1	2.0
Охват учащихся основной школы (1-9 классов) продленным днем, %	20.0	13.7	12.6	10.5	5.0
в том числе:					
в городах и поселках городского типа	19.7	14.2	13.1	10.7	5.0
в сельской местности	20.8	12.3	11.3	9.7	4.9

Выпуск учащихся общеобразовательными учреждениями

(человек)

	2006	2007	2008	2009	2010
Численность учащихся, получивших аттестат об основном общем образовании - всего	24438	21729	16722	18975	20362
в том числе по окончании учреждений:					
государственных и муниципальных					
дневных учреждений	22532	20048	15294	17640	19239
вечерних учреждений	1762	1574	1354	1254	1035
негосударственных дневных учреждений	144	107	74	81	88
Численность учащихся, получивших аттестат о среднем (полном) общем образовании - всего	22508	21784	18424	14078	10046
в том числе по окончании учреждений:					
государственных и муниципальных					
дневных учреждений	19374	18549	15739	12879	8985
вечерних учреждений	2980	3046	2564	1108	995
негосударственных дневных учреждений	154	189	121	91	66

Численность учителей дневных общеобразовательных учреждений по уровню образования¹⁾

(на 1 октября)

	2006	2007	2008	2009	2010
Численность учителей (без совместителей) - всего, тыс. человек	15.3	14.6	14.0	12.6	12.2
из них имеют образование, %:					
высшее профессиональное	74.7	75.8	76.1	75.8	75.5
неполное высшее профессиональное	2.4	2.3	2.3
среднее педагогическое	19.1	18.0	18.0	19.7	19.6
Удельный вес численности женщин в общей численности учителей, %	91.7	92.1	92.6	92.2	92.6

1) По данным департамента образования и науки Приморского края. С 2009 г. включая учителей в специальных (коррекционных) образовательных учреждениях и классах для обучающихся и воспитанников с ограниченными возможностями здоровья.

Численность учителей дневных общеобразовательных учреждений по специальностям и уровню образования¹⁾

(на 1 октября 2010 года)

	Всего учителей (без совместителей), человек	из них имеют образование, %			
		высшее	в том числе педагогическое	среднее (специальное) и общее	в том числе педагогическое
Русского языка и литературы	1546	93.1	91.0	6.5	5.4
Истории, права и обществознания	736	94.3	88.6	5.2	3.8
Математики	1206	97.7	95.1	1.9	1.7
Информатики	365	86.3	75.3	11.8	7.1
Физики	403	99.0	91.6	0.5	0.2
Химии	340	97.9	92.1	1.2	1.2
Географии	400	93.5	88.3	6.3	5.0
Биологии	410	97.3	92.9	2.4	1.5
Иностранных языков	1255	91.2	84.3	8.0	6.9

1) По данным департамента образования и науки Приморского края. Включая учителей в специальных (коррекционных) образовательных учреждениях и классах для обучающихся и воспитанников с ограниченными возможностями здоровья.

Оснащение государственных и муниципальных дневных средних (полных) общеобразовательных учреждений кабинетами основ информатики и вычислительной техники¹⁾

(на начало учебного года)

	2007/ 2008	2009/ 2010	2010/ 2011
Число учреждений, имеющих кабинеты ОИВТ - всего	543	532	530
в % от общего числа школ ²⁾	98.5	88.8	90.1
В них рабочих мест с ЭВМ, ед.	5370	5744	5989

1) По данным департамента образования и науки Приморского края.

2) 2007/2008 учебный год – в общем числе средних (полных) школ.

Электронные средства обучения в государственных и муниципальных дневных общеобразовательных учреждениях на начало 2010/2011 учебного года¹⁾

	Всего	в том числе	
		городские поселения	сельская местность
Число персональных компьютеров	9532	6043	3489
из них:			
используемые в учебных целях	7651	4694	2957
в составе локальных вычислительных сетей	4823	3506	1317
имевшие доступ к сети Интернет	4763	3364	1399
Число персональных компьютеров на одну школу	16.2	22.3	11.0
Число персональных компьютеров на 100 учащихся, занимавшихся в первую смену	5.8	5.9	8.6

1) По данным департамента образования и науки Приморского края.

Техническое состояние зданий государственных и муниципальных дневных общеобразовательных учреждений¹⁾

(на начало учебного года)

	Всего			В % от общего числа общеобразовательных учреждений		
	2007/ 2008	2009/ 2010	2010/ 2011	2007/ 2008	2009/ 2010	2010/ 2011
Число общеобразовательных учреждений:						
требующих капитального ремонта	81	63	65	13.4	10.5	11.1
в том числе:						
в городах и поселках городского типа	45	36	33	16.7	12.9	12.2
в сельской местности	36	27	32	10.8	8.4	10.1
находящихся в аварийном состоянии	-	5	3	-	0.8	0.5
в том числе:						
в городах и поселках городского типа	-	2	-	-	0.7	-
в сельской местности	-	3	3	-	0.9	0.9
Численность учащихся в общеобразовательных учреждениях, тыс. человек:						
требующих капитального ремонта	33.5	22.5	23.5	18.0	12.5	13.1
в том числе:						
в городах и поселках городского типа	25.6	17.8	17.7	19.0	13.5	13.4
в сельской местности	7.9	4.7	5.8	15.1	9.6	4.4
находящихся в аварийном состоянии	-	1.0	1.1	-	0.6	0.6
в том числе:						
в городах и поселках городского типа	-	0.7	-	-	0.5	-
в сельской местности	-	0.3	1.1	-	0.7	2.3

1) По данным департамента образования и науки Приморского края. До 2009/2010 года статистическое наблюдение осуществлялось один раз в два года.

Государственные и муниципальные вечерние (сменные) общеобразовательные учреждения

(на начало учебного года)

	2006/ 2007	2007/ 2008	2008/ 2009	2009/ 2010	2010/ 2011
Число учреждений	46	46	47	47	45
в них учащихся, тыс. человек	10.3	9.4	8.5	7.9	6.9
в том числе:					
в 1-9 классах	3.4	3.0	2.6	2.5	2.1
в 10-12 классах	6.9	6.4	5.9	5.4	4.9

**Учреждения дополнительного образования детей
по видам образовательной деятельности**

(на конец года)

	2006	2007	2008	2009	2010
Число учреждений					
Учреждения дополнительного образования ¹⁾ - всего	113	113	118	115	117
в том числе:					
работающие по всем видам образовательной деятельности	48	49	51	42	45
художественные	3	3	5	5	8
эколого-биологические	5	4	5	5	4
технические	5	8	5	2	2
туристско-краеведческие	2	2	2	2	2
спортивные	43	41	44	47	49
военно-патриотические и спортивно-технические	3	3	1	10	5
другие учреждения	4	3	5	2	2
Детско-юношеские спортивные школы и клубы ²⁾	22	21	21	21	16
Детские музыкальные, художественные, хореографические школы и школы искусств ³⁾	64	63	61	61	62
Численность занимающихся в них, тыс. человек					
Учреждения дополнительного образования ¹⁾ - всего	103.1	107.5	107.7	105.4	105.1
в том числе:					
работающие по всем видам образовательной деятельности	62.5	64.8	64.0	59.1	57.9
художественные	0.6	0.9	2.9	4.6	4.6
эколого-биологические	2.7	2.4	3.2	2.4	2.4
технические	2.9	4.1	2.9	0.7	0.9
туристско-краеведческие	1.6	1.6	1.5	2.0	2.1
спортивные	30.4	31.5	31.1	32.8	34.3
военно-патриотические и спортивно-технические	1.3	1.5	0.4	3.5	2.7
другие учреждения	1.1	0.7	1.7	0.3	0.3
Детско-юношеские спортивные школы и клубы ²⁾	11.6	11.3	11.8	11.0	8.8
Детские музыкальные, художественные, хореографические школы и школы искусств ³⁾	13.6	14.2	16.0	16.5	16.9

1) По данным департамента образования и науки Приморского края.

2) По данным управления по физической культуре и спорту Приморского края.

3) По данным управления культуры Приморского края.

Учреждения начального профессионального образования

(на конец года; тыс. человек)

	Число учреждений	Численность учащихся в них ¹⁾	Принято учащихся ¹⁾	Подготовлено (выпущено) квалифицированных рабочих ¹⁾	
				всего	на 10 000 человек занятого населения
2006	42	17.1	9.7	9.6	98
2007	42	16.0	9.4	8.2	84
2008	40	15.8	9.0	8.1	83
2009	40	15.0	10.1	9.1	93
2010	38	13.1	7.8	7.9	81
из них:					
дневные учреждения	32	12.2	6.0	6.1	63
в них:					
отделения на базе основного общего образования	29	8.6	3.7	2.7	27
отделения на базе среднего (полного) общего образования	27	2.2	1.4	2.4	24
группы, в которых молодежь не получает среднего (полного) общего образования	20	1.4	1.0	1.1	11

1) С 2006 г. включая образовательные учреждения высшего и среднего профессионального образования, реализующие программы начального профессионального образования.

Состав учащихся учреждений начального профессионального образования по полу и возрасту¹⁾

(на конец года; человек)

	Юноши					Девушки				
	2006	2007	2008	2009	2010	2006	2007	2008	2009	2010
Всего учащихся	9756	8559	7856	7490	7075	6611	6703	7123	6484	5133
в том числе в возрасте:										
до 15 лет	1177	817	476	324	335	557	376	215	95	132
16 лет	2426	1953	1812	1695	1677	1243	1207	994	1016	1059
17 лет	3074	2626	2369	2250	1909	1869	1659	1506	1374	1257
18 лет	1788	1715	1768	1737	1571	1458	1526	1405	1437	1072
19 лет	761	614	677	747	709	700	783	873	943	638
20 лет и старше	530	834	754	737	874	784	1152	2130	1619	975

1) Обучающихся за счет средств бюджета учредителя, не включая учащихся в учреждениях уголовно-исполнительной системы.

Выпуск квалифицированных рабочих учреждениями начального профессионального образования по отдельным профессиям

(человек)

	2006	2007	2008	2009	2010
Выпущено квалифицированных рабочих - всего	9574	8235	8107	9126	7896
из них по профессиям:					
промышленности	2223	2134	2064	2191	1976
из них:					
металлообработки	1198	1253	1061	1038	917
судостроения и ремонта	247	136	106	97	103
эксплуатации и ремонта оборудования электростанций и сетей	122	157	208	268	259
лесозаготовительных работ	-	-	80	48	-
деревообрабатывающего производства	155	187	153	230	175
легкой промышленности	453	329	397	459	436
из них швейного производства	453	283	327	416	375
сельского хозяйства	513	428	385	409	366
строительных, монтажных и ремонтно-строительных работ	897	778	848	952	783
транспорта	1591	1311	1287	1384	1251
связи	100	82	71	52	71
общественного питания, торговли и производства пищевой продукции	2122	1783	1699	1832	1490
сферы обслуживания	617	510	584	479	624
по общим профессиям для всех видов экономической деятельности	963	668	525	645	566

Информационные ресурсы учреждений начального профессионального образования

(на конец года)

	2006	2007	2008	2009	2010
Число персональных компьютеров	1039	1108	1251	1218	1196
из них:					
используется в учебных целях	797	819	910	838	848
в составе локальных вычислительных сетей	447	575	534	559	553
подключенных к сети Интернет	259	219	260	499	533

Государственные средние специальные учебные заведения

(на начало учебного года)

	2006/ 2007	2007/ 2008	2008/ 2009	2009/ 2010	2010/ 2011
Число самостоятельных учебных заведений	24	22	22	22	22
Численность студентов – всего ¹⁾ , тыс. человек	34.5	34.3	32.7	31.3	30.7
в том числе обучавшихся на отделениях:					
очных	24.3	23.7	22.2	21.6	21.4
очно-заочных	1.1	1.0	0.9	0.9	0.9
заочных	9.0	9.3	9.3	8.4	8.2
экстернат	0.2	0.2	0.3	0.3	0.2
Принято студентов - всего, тыс. человек	12.1	12.3	11.3	11.5	11.4
в том числе на отделения:					
очные	9.1	9.0	8.2	8.4	8.4
очно-заочные	0.4	0.4	0.3	0.4	0.4
заочные	2.5	2.8	2.7	2.5	2.5
экстернат	0.1	0.1	0.1	0.2	0.1
Выпущено специалистов - всего, тыс. человек ²⁾	8.6	8.5	8.3	8.3	7.5
в том числе обучавшихся на отделениях:					
очных	5.9	5.6	5.6	5.6	5.0
очно-заочных	0.3	0.3	0.3	0.2	0.2
заочных	2.3	2.4	2.2	2.1	2.0
экстернат	0.2	0.1	0.2	0.3	0.3
На 10 000 человек населения приходилось студентов	172	172	164	158	157
Выпущено специалистов:					
на 10 000 человек населения	43	43	41	42	38
на 10 000 человек занятого населения	88	87	84	84	76
Численность преподавателей (штатный персонал), тыс. человек	1.7	1.8	1.7	1.8	1.6
из них с высшим профессиональным образованием	1.6	1.7	1.6	1.7	1.5
Из общего числа средних специальных учебных заведений - колледжи	8	7	9	9	10
в них студентов, тыс. человек	7.3	6.8	10.1	10.0	9.5

1) Включая учащихся филиалов и колледжей при высших учебных заведениях.

2) Соответственно в 2006, 2007, 2008, 2009, 2010 гг.

**Численность женщин, обучавшихся в государственных
средних специальных учебных заведениях**

(на начало учебного года)

	2006/ 2007	2007/ 2008	2008/ 2009	2009/ 2010	2010/ 2011
Тыс. человек					
Всего	16.3	16.1	15.3	14.9	14.8
из них в учебных заведениях:					
производства и строительства	5.4	5.3	5.2	5.0	5.1
транспорта	0.8	0.8	0.8	0.8	0.8
сельского хозяйства	2.1	2.0	2.0	1.9	1.8
экономики и права	3.4	3.8	3.7	3.5	3.2
здравоохранения	2.5	2.3	2.2	2.1	2.1
образования	1.1	1.1	0.5	0.8	0.9
культуры и искусства	0.6	0.5	0.5	0.5	0.5
В % к общей численности студентов					
Всего	47.2	47.0	46.7	47.8	48.1
из них в учебных заведениях:					
производства и строительства	41.1	41.3	41.0	39.8	40.9
транспорта	20.7	20.1	22.9	22.2	22.4
сельского хозяйства	38.2	37.7	39.8	39.8	38.9
экономики и права	54.1	54.6	56.9	61.0	61.2
здравоохранения	87.8	84.4	87.0	87.0	87.1
образования	85.8	88.3	50.3	87.5	86.6
культуры и искусства	65.4	65.5	66.6	65.0	62.3

**Численность студентов государственных средних специальных учебных
заведений по специализации учебных заведений**

(на начало учебного года; человек)

	2006/ 2007	2007/ 2008	2008/ 2009	2009/ 2010	2010/ 2011
Численность студентов – всего	34492	34253	32661	31251	30682
в том числе в учебных заведениях:					
производства и строительства	13062	12799	12662	12546	12376
транспорта	3870	3908	3666	3513	3549
сельского хозяйства	5509	5386	4968	4738	4696
экономики и права	6346	6904	6511	5753	5203
здравоохранения	2825	2688	2522	2386	2363
образования	1322	1227	1024	898	1056
культуры и искусства	885	789	808	804	782
прочие	673	552	500	613	657

**Выпуск специалистов государственными средними
специальными учебными заведениями по группам специальностей**

(человек)

	2006	2007	2008	2009	2010
Выпущено специалистов – всего	8637	8511	8253	8261	7458
в том числе по группам специальностей:					
естественные науки	29	27	25	24	23
гуманитарные науки	1406	1520	1484	1261	1087
социальные науки	69	40	46	61	48
образование и педагогика	556	463	370	311	244
здравоохранение	761	838	733	651	675
культура и искусство	176	152	139	234	211
экономика и управление	1893	1910	1816	1987	1650
сфера обслуживания	228	183	188	224	211
сельское и рыбное хозяйство	144	182	145	127	99
геодезия и землеустройство	29	27	25	24	26
геология, разведка и разработка полезных ископаемых	9	-	14	12	10
энергетика и энергетическое машиностроение	291	173	208	153	230
металлургия, машиностроение	204	126	195	167	177
авиационные и ракетно-космическая техника	12	9	8	15	22
морская техника	267	292	247	223	253
транспортные средства	1370	1243	1278	1288	1201
приборостроение и оптотехника	13	15	17	19	10
электронная техника, радиотехника и связь	72	66	53	81	74
автоматика и управление	-	-	-	41	39
информатика и вычислительная техника	303	396	420	452	384
химическая и биотехнологии	-	-	16	10	-
воспроизводство и переработка лесных ресурсов	30	22	29	41	45
технология продовольственных продуктов и потребительских товаров	209	215	208	239	167
строительство и архитектура	481	478	473	497	443
безопасность жизнедеятельности, природо- обустройство и защита окружающей среды	85	134	116	119	129

Информационные ресурсы государственных средних специальных учебных заведений

(на начало учебного года)

	2006/ 2007	2007/ 2008	2008/ 2009	2009/ 2010	2010/ 2011 ¹⁾
Число персональных компьютеров, используемых в учебных целях	4919	4825	4935	4743	2222
из них:					
в составе локальных вычислительных сетей	3319	3373	3496	3208	1762
подключенных к сети Интернет	2799	3093	3149	2844	1431
Приходилось персональных компьютеров на 1000 студентов очной формы обучения	203	203	223	220	163

1) Не включая учреждения, являющиеся структурными подразделениями высших учебных заведений, реализующих программы СПО.

Высшие учебные заведения

(на начало учебного года)

	2006/ 2007	2007/ 2008	2008/ 2009	2009/ 2010	2010/ 2011
Число самостоятельных учебных заведений - всего	11	11	11	12	13
в том числе:					
государственные	10	10	10	10	10
негосударственные	1	1	1	2	3
Численность студентов - всего, тыс. человек ¹⁾	101.9	97.4	99.1	98.5	95.0
в том числе в учебных заведениях:					
государственных	99.2	94.9	96.6	95.7	90.3
в том числе обучавшихся на отделениях:					
очных	58.6	57.5	56.6	54.4	49.6
очно-заочных	2.8	2.5	2.7	2.7	3.1
заочных	34.7	32.6	35.0	37.7	37.5
экстернат	3.2	2.3	2.3	0.9	0.2
негосударственных	2.7	2.5	2.5	2.8	4.6
в том числе обучавшихся на отделениях:					
очных	1.0	1.0	0.9	0.8	0.5
очно-заочных (вечерних)	0.1	0.1	0.1	0.0	0.0
заочных	1.5	1.4	1.5	2.0	4.1
Принято студентов – всего, тыс. человек	22.7	23.0	22.6	22.0	17.1
в том числе в учебные заведения:					

	2006/ 2007	2007/ 2008	2008/ 2009	2009/ 2010	2010/ 2011
государственные	22.1	22.4	22.0	21.3	16.1
в том числе на отделения:					
очные	14.3	13.9	12.8	10.5	8.9
очно-заочные	0.6	0.6	0.7	0.7	0.6
заочные	6.8	7.9	8.5	10.1	6.5
экстернат	0.4	-	-	-	-
негосударственные	0.6	0.6	0.6	0.8	1.0
из них на отделения:					
очные	0.3	0.3	0.2	0.1	0.1
очно-заочные	0.0	0.0	-	0.0	-
заочные	0.3	0.3	0.4	0.7	0.9
Выпущено специалистов – всего, тыс. человек ²⁾	15.7	16.7	16.6	17.4	17.0
в том числе из учебных заведений:					
государственных	15.3	16.1	16.1	17.1	15.8
в том числе обучавшихся на отделениях:					
очных	8.7	9.7	10.0	10.3	9.8
очно-заочных	0.7	0.7	0.6	0.6	0.6
заочных	5.8	5.5	5.3	6.1	5.3
экстерната	0.2	0.2	0.2	0.2	0.1
негосударственных	0.4	0.6	0.5	0.3	1.2
в том числе обучавшихся на отделениях:					
очных	0.2	0.2	0.2	0.1	0.2
очно-заочных	0.0	0.0	-	0.0	0.0
заочных	0.2	0.3	0.3	0.2	1.0
На 10 000 человек населения приходилось студентов	508	488	498	497	486
Выпущено специалистов:					
на 10 000 человек населения	78	83	83	88	87
на 10 000 человек занятого населения	161	170	170	178	174
Из общей численности студентов женщины, тыс. человек	57.2	57.0	56.8	56.7	56.0
Численность основного профессорско- преподавательского персонала, тыс. человек	5.1	5.2	5.4	5.5	5.2

1) Включая студентов, обучающихся в филиалах.

2) Соответственно в 2006, 2007, 2008, 2009, 2010 гг.

**Численность женщин, обучавшихся
в государственных высших учебных заведениях**

(на начало учебного года)

	2009/ 2010	2010/ 2011
Численность женщин, человек		
Всего	55047	50587
в том числе в учебных заведениях:		
технических	10187	9429
сельскохозяйственных	4850	4754
педагогических	17633	15576
медицинских	1882	1961
гуманитарных	313	317
других	20182	18550
В % к общей численности студентов		
Всего	57.5	56.0
в том числе в учебных заведениях:		
технических	39.6	37.7
сельскохозяйственных	46.7	45.8
педагогических	66.9	65.1
медицинских	68.5	70.5
гуманитарных	66.9	67.0
других	67.2	66.9

**Численность студентов государственных высших учебных заведений
по специализации учебных заведений**

(на начало учебного года; человек)

	2009/ 2010	2010/ 2011
Численность студентов – всего	95708	90347
в том числе в учебных заведениях:		
технических	25741	25038
сельскохозяйственных	10377	10389
педагогических	26341	23941
медицинских	2748	2783
гуманитарных	468	473
других	30033	27723

**Выпуск специалистов государственными высшими учебными заведениями
по группам специальностей**

(человек)

	2006	2007	2008	2009	2010
Выпущено специалистов – всего	15328	16139	16113	17057	15849
по направлениям подготовки	382	548	463	614	590
по группам специальностей	14946	15591	15650	16443	15259
в том числе:					
физико-математические науки	127	127	140	100	85
естественные науки	443	435	316	418	388
гуманитарные науки	2649	2325	2462	2826	2708
социальные науки	364	393	332	323	262
образование и педагогика	832	787	953	780	797
здравоохранение	415	431	505	504	439
культура и искусство	198	170	256	194	232
экономика и управление	5924	6553	6482	6851	6394
информационная безопасность	18	21	16	36	62
сфера обслуживания	374	359	394	442	390
сельское и рыбное хозяйство	488	501	474	503	429
геодезия и землеустройство	65	104	118	92	73
геология, разведка и разработка полезных ископаемых	72	90	93	98	96
энергетика и энергетическое машиностроение	233	278	271	307	270
металлургия, машиностроение	178	167	164	143	123
авиационная и ракетно-космическая техника	13	11	12	9	16
морская техника	653	741	662	657	489
транспортные средства	411	487	424	537	468
приборостроение и оптотехника	59	66	78	80	92
электронная техника, радиотехника и связь	137	145	157	162	137
автоматика и управление	63	72	83	106	84
информатика и вычислительная техника	226	190	226	212	168
химическая и биотехнологии	20	32	30	30	40
воспроизводство и переработка лесных ресурсов	176	140	131	153	114
технология продовольственных продуктов и потребительских товаров	464	537	454	420	367
строительство и архитектура	220	265	239	299	377
безопасность жизнедеятельности, природо- обустройство и защита окружающей среды	124	164	178	161	159

**Выпускники высших учебных заведений
по уровню получения дипломов**

(человек)

	2006	2007	2008	2009	2010
Выпущено специалистов - всего	15729	16704	16583	17402	17019
в том числе получили диплом:					
о неполном высшем профессиональном образовании	110	187	200	179	149
бакалавра	604	941	716	613	624
специалиста с высшим образованием	14942	15472	15551	16478	16072
магистра	73	104	116	132	174

Профессорско-преподавательский персонал высших учебных заведений

(на начало учебного года; человек)

	2006/ 2007	2007/ 2008	2008/ 2009	2009/ 2010	2010/ 2011
Государственные					
Численность профессорско-преподавательского персонала – всего	6144	6485	6754	6947	6581
из них штатный персонал	4977	5135	5340	5445	5103
Из основного (штатного) персонала имели:					
ученую степень:					
доктора наук	401	406	395	398	368
кандидата наук	2314	2361	2592	2557	2355
ученое звание:					
профессора	390	391	417	384	329
доцента	1825	1869	2044	1744	1658
Негосударственные					
Численность профессорско-преподавательского персонала – всего	254	226	206	187	216
из них штатный персонал	101	90	98	103	133
Из основного (штатного) персонала имели:					
ученую степень:					
доктора наук	4	3	2	3	1370
кандидата наук	28	28	30	37	
ученое звание:					
профессора	4	3	2	2	10
доцента	11	15	13	21	29

Информационные ресурсы государственных высших учебных заведений

(на начало учебного года)

	2006	2007	2008	2009	2010
Число персональных компьютеров, используемых в учебных целях	14119	14483	14647	13893	11786
из них:					
в составе локальных вычислительных сетей	10778	11513	12361	12699	10828
подключенных к сети Интернет	10185	11098	11981	12064	10454
Приходится персональных компьютеров на 1000 студентов очной формы обучения	241	252	259	255	238

ЗДРАВООХРАНЕНИЕ

В разделе приведены данные о деятельности учреждений здравоохранения и медицинских кадрах. Содержатся статистические материалы, характеризующие показатели общей заболеваемости населения и по отдельным болезням, а также сведения об инвалидности населения (по данным Минздравсоцразвития России).

В число **амбулаторно-поликлинических учреждений** включаются все медицинские учреждения, которые ведут амбулаторный прием (поликлиники, амбулатории, диспансеры, поликлинические отделения в составе больничных учреждений и др.)

В больничных учреждениях учету подлежат койки, оборудованные необходимым инвентарем, независимо от того, заняты они или нет.

В общую **численность врачей** включаются все врачи с высшим медицинским образованием, занятые в лечебных, санитарных организациях, учреждениях социального обеспечения, научно-исследовательских институтах, учреждениях, занятых подготовкой кадров, в аппарате органов здравоохранения и др.

В общую **численность среднего медицинского персонала** включаются все лица со средним медицинским образованием, занятые в лечебных, санитарных организациях, учреждениях социального обеспечения, дошкольных учреждениях, школах, домах ребенка и др.

Уровень заболеваемости определяется как отношение числа больных (случаев заболеваний) с впервые в жизни установленным диагнозом к среднегодовой численности населения.

Контингент больных включает совокупность всех больных данной болезнью, обратившихся в медицинское учреждение как в текущем, так и в предыдущие годы. Показатель исчисляется как отношение численности больных, состоящих на учете в учреждениях здравоохранения на конец года, к численности населения.

Инвалидность означает социальную недостаточность вследствие нарушения здоровья со стойким расстройством функций организма, приводящую к ограничению жизнедеятельности и необходимости социальной защиты. Первичный выход на инвалидность – установление инвалидности впервые в отчетном году.

В общую **численность инвалидов** включаются лица, состоящие на учете и получающие пенсию в системе Пенсионного фонда Российской Федерации.

Стационарное учреждение социального обслуживания граждан пожилого возраста и инвалидов (взрослых и детей) – медико-социальное учреждение, предназначенное для постоянного проживания граждан пожилого возраста и инвалидов, нуждающихся в уходе, бытовом и медицинском обслуживании.

ЛЕЧЕБНО-ПРОФИЛАКТИЧЕСКАЯ ПОМОЩЬ НАСЕЛЕНИЮ

Основные показатели здравоохранения ¹⁾

(на конец года)

	2006	2007	2008	2009	2010
Число больничных учреждений	102	98	101	102	99
Число больничных коек ²⁾ - всего	18717	17835	18036	17841	17912
на 10 000 человек населения ³⁾	93.3	89.4	90.7	90.0	91.7
Число врачебных амбулаторно-поликлинических учреждений	387	394	237	215	219
Мощность врачебных амбулаторно-поликлинических учреждений - всего, посещений в смену	44261	44337	42268	43053	43940
на 10 000 человек населения ³⁾	220.7	222.1	212.6	217.2	224.9
Численность врачей - всего, человек	10611	10419	10328	10416	10291
Численность среднего медицинского персонала - всего, человек	17045	16757	16525	16846	16109
На 10 000 человек населения приходится ³⁾					
врачей	52.9	52.2	52.0	52.6	52.7
среднего медицинского персонала	85.0	84.0	83.1	85.0	82.5

1) С 2006 г. в число лечебно-профилактических учреждений входят учреждения, являющиеся юридическими лицами. С 2008 г. в статистическое обследование не включены микропредприятия (с численностью работающих до 15 человек).

2) Без учета коек дневного стационара.

3) Здесь и далее при расчете показателей за 2006-2009 гг. используется оценка численности населения без учета итогов ВПН-2010, за 2010 г. – оценка численности с учетом предварительных итогов ВПН-2010.

Число больничных коек по специализации

(на конец года)

	2006	2007	2008	2009	2010
Всего ¹⁾					
Число больничных коек	18717	17835	18036	17841	17912
из них:					
терапевтических	3729	3606	3627	3640	3738
хирургических	3695	3606	3669	3687	3667
онкологических	395	289	391	382	382
гинекологических	1170	1145	1147	1106	1118
для беременных и рожениц	1364	1256	1238	1191	1209
туберкулезных	1466	1416	1456	1346	1346
инфекционных	1194	1116	1150	1114	1102
психиатрических	1853	1798	1838	1838	1858
наркологических	304	278	328	324	313
неврологических	820	788	801	853	844
офтальмологических	251	251	251	252	252
отоларингологических	231	231	230	232	227
дерматовенерологических	408	355	345	325	325
общих	30	30	20	-	-

На 10 000 человек населения					
Число больничных коек	93.3	89.4	90.7	90.0	91.7
из них:					
терапевтических	18.6	18.1	18.2	18.4	19.1
хирургических	18.4	18.1	18.5	18.6	18.8
онкологических	2.0	1.4	2.0	1.9	2.0
гинекологических ²⁾	11.2	11.0	11.1	10.7	...
для беременных и рожениц ²⁾	25.0	23.3	23.4	22.8	...
туберкулезных	7.3	7.1	7.3	6.8	6.9
инфекционных	6.0	5.6	5.8	5.6	5.6
психиатрических	9.2	9.0	9.2	9.3	9.5
наркологических	1.5	1.4	1.6	1.6	1.6
неврологических	4.1	3.9	4.0	4.3	4.3
офтальмологических	1.3	1.3	1.3	1.3	1.3
отоларингологических	1.2	1.2	1.2	1.2	1.2
дерматовенерологических	2.0	1.8	1.7	1.6	1.7
общих	0.1	0.2	0.1	-	-

1) Без коек дневного стационара.

2) Число коек для гинекологических больных рассчитано на 10 000 женщин, коек для беременных женщин и рожениц – на 10 000 женщин в возрасте 15-49 лет.

Численность врачей по отдельным специальностям

(на конец года)

	2006	2007	2008	2009	2010
Всего, человек					
Численность врачей	10611	10419	10328	10416	10291
из них:					
терапевтов	2371	2348	2344	2216	2195
хирургов	980	955	1003	1017	1010
акушеров-гинекологов	673	659	637	612	610
педиатров	1128	1078	1083	1093	1068
офтальмологов	230	215	210	211	200
отоларингологов	201	203	187	194	181
неврологов	297	283	291	287	286
психиатров и наркологов	320	326	309	315	311
фтизиатров	157	154	154	152	145
дерматовенерологов	245	238	215	197	197
рентгенологов и радиологов	227	200	217	232	221
врачей по лечебной физкультуре и спорту	69	64	64	65	68
врачей санитарно-противоэпидемической группы и врачей по общей гигиене	501	471	448	452	450
стоматологов	590	589	498	539	560

	2006	2007	2008	2009	2010
На 10 000 человек населения					
Численность врачей - всего	52.9	52.2	52.0	52.6	52.7
из них:					
терапевтов	11.8	11.8	11.8	11.2	11.2
хирургов	4.9	4.8	5.0	5.1	5.2
акушеров-гинекологов ¹⁾	6.4	6.3	6.1	5.9	...
педиатров ¹⁾	39.1	37.6	37.6	37.7	...
офтальмологов	1.1	1.1	1.1	1.1	1.0
отоларингологов	1.0	1.0	0.9	1.0	0.9
неврологов	1.5	1.4	1.5	1.4	1.5
психиатров и наркологов	1.6	1.6	1.6	1.6	1.6
фтизиатров	0.8	0.8	0.8	0.8	0.7
дерматовенерологов	1.2	1.2	1.1	1.0	1.0
рентгенологов и радиологов	1.1	1.0	1.1	1.2	1.1
врачей по лечебной физкультуре и спорту	0.3	0.3	0.3	0.3	0.3
врачей санитарно-противоэпидемической группы и врачей по общей гигиене	2.5	2.4	2.3	2.3	2.3
стоматологов	2.9	3.0	2.5	2.7	2.9

1) Численность акушеров-гинекологов рассчитана на 10 000 женщин; педиатров - на 10 000 детей в возрасте 0-14 лет.

Численность среднего медицинского персонала по отдельным специальностям

(на конец года)

	2006	2007	2008	2009	2010
Всего, человек					
Численность среднего медицинского персонала	17045	16757	16525	16846	16109
из них:					
фельдшеры	1635	1641	1700	1732	1684
акушерки	720	705	714	730	695
медицинские сестры	11431	11158	11008	11357	10795
лаборанты, медицинские лабораторные техники	1145	1143	1104	1096	1071
рентгенолаборанты	402	402	417	421	414
зубные врачи	695	699	621	601	566
На 10 000 человек населения					
Численность среднего медицинского персонала	85.0	84.0	83.1	85.0	82.5
из них:					
фельдшеры	8.2	8.2	8.6	8.7	8.6
акушерки ¹⁾	6.9	6.8	6.9	7.1	...
медицинские сестры	57.0	55.9	55.4	57.3	55.3
лаборанты, медицинские лабораторные техники	5.7	5.7	5.6	5.5	5.5
рентгенолаборанты	2.0	2.0	2.1	2.1	2.1
зубные врачи	3.5	3.5	3.1	3.0	2.9

1) Численность акушерок рассчитана на 10 000 женщин.

Обслуживание населения скорой медицинской помощью¹⁾

	2006	2007	2008	2009	2010
Число станций (отделений) скорой медицинской помощи (на конец года)	52	51	48	48	48
Численность лиц, которым оказана помощь амбулаторно и при выездах:					
всего, тыс. человек	719.6	734.1	705.0	713.7	703.5
на 1000 человек населения	358	367	354	359	360

1) Данные приведены по учреждениям системы Минздравсоцразвития России.

Медицинская помощь женщинам и детям

(на конец года)

	2006	2007	2008	2009	2010
Число коек для беременных женщин и рожениц	1364	1256	1238	1191	1209
Число коек для больных детей - всего	2569	2479	2452	2433	2624
на 10 000 детей	89.1	86.5	85.2	83.9	...
Число женских консультаций (самостоятельных) и число отделений, кабинетов	117	94	93	100	185 ¹⁾
Число детских поликлиник, амбулаторий (самостоятельных) и число детских отделений, кабинетов	93	59	55	61	158 ¹⁾
Число фельдшерско-акушерских пунктов	389	382	378	372	367

1) С 2010 года учитываются отделения (кабинеты), ранее учитывались учреждения имеющие отделения (кабинеты).

Прерывание беременности (аборты)

	2006	2007	2008	2009	2010
Число абортов:					
всего, тыс.	23.9	19.4	19.1	19.0	17.2
на 1000 женщин в возрасте 15-49 лет	43.5	35.8	35.7	36.1	...
на 100 родов	117.1	88.6	87.7	84.4	76.6
Из общего числа абортов - мини-аборты	7122	6321	5680	5669	5415

Прерывание беременности (аборты) по возрастным группам

	2006	2007	2008	2009	2010
Число абортов у женщин в возрасте, лет					
до 14	6	9	15	16	8
15-19	2459	1884	2086	1709	1370
20-34	17297	14173	13811	13964	12529
35 лет и старше	4122	3330	3167	3298	3253
На 1000 женщин соответствующего возраста					
до 14	0.04	0.1	0.1	0.1	...
15-19	31.0	25.6	31.1	28.0	...
20-34	70.9	57.9	56.3	56.9	...
35 лет и старше	7.1	5.7	5.4	5.6	...
Число абортов у первобеременных ¹⁾	1850	1744	1586	1365	1105

1) Данные приведены по учреждениям системы Минздравсоцразвития России.

Результаты профилактических осмотров детей в возрасте 0-14 лет

	2006	2007	2008	2009	2010
Численность осмотренных детей – всего, тыс. человек	113.0	142.6	108.0	115.9	110.8
Выявлено при осмотре детей:					
с понижением остроты слуха					
человек	127	143	135	193	223
в % от числа осмотренных	0.1	0.1	0.1	0.2	0.2
с понижением остроты зрения					
человек	5304	5243	4796	4900	4979
в % от числа осмотренных	4.7	3.7	4.4	4.2	4.5
с дефектами речи					
человек	3531	4175	2805	4560	4892
в % от числа осмотренных	3.1	2.9	2.6	3.9	4.4
со сколиозом					
человек	1593	1660	1148	1067	1070
в % от числа осмотренных	1.4	1.2	1.1	0.9	1.0
с нарушением осанки					
человек	8324	8496	6610	8377	7422
в % от числа осмотренных	7.4	6.0	6.1	7.2	6.7

Хирургическая работа в стационаре в 2010 году

	Число операций, проведенных в стационаре		из них операции с применением высоких медицинских технологий	
	всего	детям до 17 лет	всего	в % от общего числа операций
Все операции	100585	11238	2043	2.0
из них операции:				
на нервной системе	1233	112	119	9.7
на эндокринной системе	360	7	-	-
на органе зрения	3183	283	-	-
на органах уха, горла, носа	6175	1324	-	-
на органах дыхания	3236	806	-	-
на сердце	1103	45	1061	96.2
на сосудах	3858	169	151	3.9
на органах брюшной полости	14657	2148	-	-
на почках и мочеточниках	835	103	128	15.3
на предстательной железе	206	-	80	38.8
на женских половых органах	15192	164	-	-
акушерские	20553	349	-	-
на костно-мышечной системе	9072	910	504	5.6
на молочной железе	1222	25	-	-
на коже и подкожной клетчатке	16298	3680	-	-

ЗАБОЛЕВАЕМОСТЬ НАСЕЛЕНИЯ

Численность больных, обратившихся в лечебные учреждения

	2006	2007	2008	2009	2010
Всего, тыс. человек					
Обратилось больных - всего	2763.2	2862.6	2930.9	2985.2	2946.1
из них с диагнозом, установленным впервые в жизни	1445.8	1523.1	1536.4	1627.6	1559.7
Из общего числа заболеваемость детей (0-14 лет)	748.8	765.6	797.9	829.8	759.8
из них с диагнозом, установленным впервые в жизни	624.0	650.2	668.0	706.2	647.6
На 1000 человек населения					
Обратилось больных - всего	1372.9	1430.7	1471.4	1503.9	1503.6
из них с диагнозом, установленным впервые в жизни	718.3	761.2	771.3	819.9	796.0
Заболеваемость детей (0-14 лет) ¹⁾	2565.4	2662.5	2777.2	2871.0	...
из них больные с диагнозом, установленным впервые в жизни	2138.0	2261.4	2325.3	2443.4	...
Справочно:					
Россия, больные с диагнозом, установленным впервые в жизни	763.9	771.0	772.0

1) В расчете на 1000 детей соответствующего возраста.

Заболеваемость населения по основным классам болезней
(зарегистрировано больных с диагнозом, установленным впервые в жизни)

	2006	2007	2008	2009	2010
Всего, тыс. человек					
Все болезни	1445.8	1523.1	1536.4	1627.6	1559.7
из них:					
некоторые инфекционные и паразитарные новообразования	83.4	85.5	98.5	80.1	76.8
болезни крови, кроветворных органов	19.1	18.7	17.6	19.2	18.7
болезни эндокринной системы, расстройства питания и нарушения обмена веществ	9.2	9.1	8.5	8.9	8.2
болезни нервной системы	15.3	19.0	16.7	14.0	14.7
болезни глаза и его придаточного аппарата	29.7	29.7	33.2	28.7	29.2
болезни уха и сосцевидного отростка	60.8	60.0	58.8	60.6	54.2
болезни системы кровообращения	44.4	42.8	43.8	48.0	47.0
болезни органов дыхания	39.2	36.9	38.7	43.0	38.3
болезни органов пищеварения	540.6	573.1	594.3	669.2	604.9
болезни кожи и подкожной клетчатки	60.9	74.3	73.6	82.1	73.5
болезни костно-мышечной системы и соединительной ткани	92.5	89.9	99.7	99.8	92.1
болезни мочеполовой системы	52.9	53.4	51.4	53.1	48.0
осложнения беременности, родов и послеродового периода	102.6	107.4	93.2	96.2	98.5
врожденные аномалии (пороки развития), деформации и хромосомные нарушения	32.1	45.2	42.2	46.4	41.7
травмы, отравления и некоторые другие последствия воздействия внешних причин	5.8	6.1	6.2	6.6	5.4
	212.5	227.3	214.2	224.0	262.5
На 1000 человек населения					
Все болезни	718.3	761.2	771.3	819.9	796.0
из них:					
некоторые инфекционные и паразитарные новообразования	41.4	42.7	49.5	40.4	39.2
болезни крови, кроветворных органов	9.5	9.4	8.8	9.7	9.6
болезни эндокринной системы, расстройства питания и нарушения обмена веществ	4.6	4.6	4.3	4.5	4.2
болезни нервной системы	7.6	9.5	8.4	7.1	7.5
болезни глаза и его придаточного аппарата	14.8	14.9	16.7	14.5	14.9
болезни уха и сосцевидного отростка	30.2	30.0	29.5	30.5	27.6
болезни системы кровообращения	22.1	21.4	22.0	24.2	24.0
болезни органов дыхания	19.5	18.4	19.4	21.6	19.5
болезни органов пищеварения	268.6	286.4	298.3	337.1	308.7
болезни кожи и подкожной клетчатки	30.2	37.1	37.0	41.3	37.5
болезни костно-мышечной системы и соединительной ткани	46.0	44.9	50.0	50.3	47.0
болезни мочеполовой системы	26.3	26.7	25.8	26.7	24.5
осложнения беременности, родов и послеродового периода ¹⁾	51.0	53.7	46.8	48.5	50.3
врожденные аномалии (пороки развития), деформации и хромосомные нарушения	58.5	83.3	79.0	88.2	...
травмы, отравления и некоторые другие последствия воздействия внешних причин	2.9	3.0	3.1	3.3	2.7
	105.6	113.6	107.6	112.8	134.0

1) В расчете на 1000 женщин в возрасте 15-49 лет.

Заболеваемость населения отдельными инфекционными болезнями
(число зарегистрированных случаев заболевания)

	2006	2007	2008	2009	2010
Всего, случаев					
Острые кишечные инфекции	16225	16356	17360	17192	19437
Другие сальмонеллезные инфекции	922	770	924	773	1060
Брюшной тиф и паратифы А, В, С	7	1	3	-	-
Скарлатина	195	180	201	278	302
Коклюш	32	34	36	41	42
Корь	1	11	-	-	-
Острые инфекции верхних дыхательных путей, тыс.	276.7	311.3	285.8	343.3	294.1
Грипп	2	81	168	904	190
Вирусные гепатиты (острые и хронические)	2091	1542	1425	1449	1203
Менингококковая инфекция	71	66	44	32	29
Педикулез	2198	2061	1778	1694	1145
Ветряная оспа	12555	14086	12835	11851	10702
Краснуха	704	213	32	24	1
На 100 000 человек населения					
Острые кишечные инфекции	806.1	817.4	871.5	866.1	992.0
Другие сальмонеллезные инфекции	45.8	38.5	46.4	38.9	54.1
Брюшной тиф и паратифы А, В, С	0.3	0.0	0.2	-	-
Скарлатина	9.7	9.0	10.1	14.0	15.4
Коклюш	1.6	1.7	1.8	2.1	2.1
Корь	-	0.5	-	-	-
Острые инфекции верхних дыхательных путей	13745	15559	14347	17296	15011
Грипп	0.1	4.0	8.4	45.5	9.7
Вирусные гепатиты (острые и хронические)	103.9	77.1	71.5	73.0	61.4
Менингококковая инфекция	3.5	3.3	2.2	1.6	1.5
Педикулез	109.2	103.0	89.3	85.3	58.4
Ветряная оспа	623.8	704.0	644.4	597.0	546.2
Краснуха	35.0	10.6	1.6	1.2	0.1

Заболееваемость ВИЧ-инфекцией

(человек)

	2006	2007	2008	2009	2010
Зарегистрировано больных ВИЧ-инфекцией – всего	6572	7213	7801	7961	8517
на 100 000 человек населения	326.5	360.5	391.6	401.1	434.7
из них с впервые в жизни установленным диагнозом - всего	643	641	588	542	555
на 100 000 человек населения	31.9	32.0	29.5	27.3	28.3
Численность больных, состоящих на учете в лечебно-профилактических учреждениях (на конец года) – всего	5344	5431	5596	5639	5895
на 100 000 человек населения	266.4	272.1	281.5	284.5	301.8

Заболееваемость населения злокачественными новообразованиями

(человек)

	2006	2007	2008	2009	2010
Зарегистрировано больных с впервые в жизни установленным диагнозом – всего	6121	6592	6484	6451	6781
на 100 000 человек населения	304.1	329.5	325.5	325.0	346.1
Численность больных, состоящих на учете в лечебно-профилактических учреждениях (на конец года) – всего	25241	22109	20500	22976	24985
на 100 000 человек населения	1258.3	1107.8	1031.2	1159.3	1279.0

Заболееваемость населения психическими расстройствами и расстройствами поведения

(человек)

	2006	2007	2008	2009	2010
Зарегистрировано больных с впервые в жизни установленным диагнозом – всего	11334	9666	9016	8873	9006
на 100 000 человек населения	563.1	483.1	452.6	447.0	459.6
Обратилось больных за консультативно-лечебной помощью – всего	13842	12614	10831	11366	12006
на 100 000 человек населения	687.7	630.4	543.7	572.6	612.7
Численность больных, находящихся под диспансерным наблюдением (на конец года) – всего	20192	20212	19758	19710	19499
на 100 000 человек населения	1006.6	1012.7	993.9	994.5	998.2
Численность больных, которым оказывается консультативно-лечебная помощь – всего	35826	36184	34203	34274	35101
на 100 000 человек населения	1786.0	1813.0	1720.5	1729.3	1796.9

Заболеваемость населения активным туберкулезом

(человек)

	2006	2007	2008	2009	2010
Зарегистрировано больных с впервые в жизни установленным диагнозом - всего	3325	3586	3821	4142	3974
на 100 000 человек населения	165.2	179.2	191.8	208.7	202.8
из них с диагнозом туберкулеза органов дыхания - всего	3267	3534	3768	4085	3906
на 100 000 человек населения	162.3	176.6	189.2	205.8	199.3
Численность больных, состоящих на учете в лечебно-профилактических учреждениях (на конец года) - всего	5388	5660	6431	7411	7278
на 100 000 человек населения	268.6	283.6	323.5	373.9	372.6

Заболеваемость населения алкоголизмом, наркоманией и токсикоманией

(взято под диспансерное наблюдение больных с диагнозом, установленным впервые в жизни; на 100 000 человек населения)

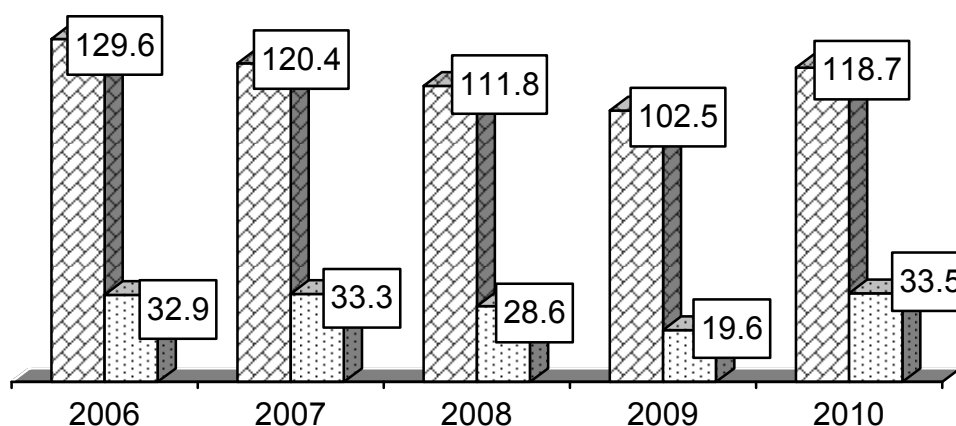

Алкоголизм и алкогольные психозы
 Наркомания и токсикомания

Заболеваемость населения болезнями, передаваемыми преимущественно половым путем

(человек)

	2006	2007	2008	2009	2010
Выявлено больных с впервые в жизни установленным диагнозом:					
сифилис - всего	1871	1655	1728	1626	1260
на 100 000 человек населения	93.0	82.7	86.8	81.9	64.3
гонорея - всего	949	931	907	900	790
на 100 000 человек населения	47.2	46.5	45.5	45.3	40.3
Численность больных, состоящих на учете в лечебно-профилактических учреждениях (на конец года) с:					
сифилисом - всего	9916	8622	8212	8053	7299
на 100 000 человек населения	494.3	432.0	413.1	406.3	373.6
гонореей - всего	322	400	213	178	172
на 100 000 человек населения	16.1	20.0	10.7	9.0	8.8

Заболееваемость женщин отдельными болезнями

	2006	2007	2008	2009	2010
Всего, человек					
Зарегистрировано больных с впервые в жизни установленным диагнозом:					
злокачественные новообразования	3150	3491	3398	3371	3699
из них:					
молочной железы	650	724	656	666	770
шейки и тела матки, плаценты	414	445	421	460	493
яичника	163	181	173	161	189
активный туберкулез	998	1124	1226	1281	1285
алкоголизм и алкогольные психозы	507	560	503	533	605
эрозия и эктропион шейки матки	7834	8330	7921	8804	...
расстройства менструации	8747	9134	9626	9375	8818
бесплодие	578	854	1044	1112	1148
осложнение беременности, родов, послеродового периода	32144	45168	42166	46362	41667
На 100 000 женщин					
Зарегистрировано больных с впервые в жизни установленным диагнозом:					
злокачественные новообразования	301.0	335.0	327.1	325.3	...
из них:					
молочной железы	62.1	69.5	63.1	64.3	...
шейки и тела матки, плаценты	39.6	42.7	40.5	44.4	...
яичника	15.6	17.4	16.7	15.5	...
активный туберкулез	95.4	107.8	118.0	123.6	...
алкоголизм и алкогольные психозы	48.4	53.7	48.4	51.4	...
эрозия и эктропион шейки матки ¹⁾	911.3	967.3	918.4	1020.2	...
расстройства менструации ²⁾	1456.2	1549.3	1662.9	1624.2	...
бесплодие ³⁾	114.6	170.5	209.9	225.6	...
осложнение беременности, родов, послеродового периода ⁴⁾	5852.2	8334.8	7900.9	8775.8	...

1) На 100 000 женщин в возрасте 18 лет и старше.

2) На 100 000 женщин в возрасте 10-49 лет.

3) На 100 000 женщин в возрасте 18-49 лет.

4) На 100 000 женщин в возрасте 15-49 лет.

Заболеваемость детей в возрасте 0-14 лет по основным классам болезней
(зарегистрировано больных с диагнозом, установленным впервые в жизни)

	2006	2007	2008	2009	2010
Всего, тыс. человек					
Все болезни	624.0	650.2	668.0	706.2	647.6
из них:					
некоторые инфекционные и паразитарные новообразования	33.2	36.1	37.7	32.5	30.5
болезни крови, кроветворных органов и отдельные нарушения, вовлекающие иммунный механизм	1.9	1.8	1.7	1.7	1.8
болезни эндокринной системы, расстройства питания и нарушения обмена веществ	4.4	4.5	4.4	4.3	3.8
болезни нервной системы	3.6	4.3	3.9	3.3	4.0
болезни глаза и его придаточного аппарата	14.8	14.8	15.3	15.0	16.5
болезни уха и сосцевидного отростка	18.8	19.3	18.2	18.6	19.5
болезни системы кровообращения	15.9	16.0	17.6	18.7	18.7
болезни органов дыхания	1.9	1.8	1.5	1.7	1.7
болезни органов пищеварения	371.2	385.8	405.6	444.6	389.9
болезни мочеполовой системы	28.9	30.3	28.2	28.7	27.3
болезни кожи и подкожной клетчатки	14.2	14.6	14.8	14.7	14.5
болезни костно-мышечной системы и соединительной ткани	32.2	32.9	32.8	32.9	33.4
врожденные аномалии (пороки развития), деформации и хромосомные нарушения	13.0	14.2	13.4	14.0	14.0
травмы, отравления и некоторые другие последствия воздействия внешних причин	5.3	5.4	5.6	5.9	4.8
	40.2	43.1	42.3	41.9	43.2
На 1000 детей					
Все болезни	2138.0	2261.4	2325.3	2443.4	...
из них:					
некоторые инфекционные и паразитарные новообразования	113.9	125.5	131.3	112.3	...
болезни крови, кроветворных органов и отдельные нарушения, вовлекающие иммунный механизм	6.6	6.4	5.9	5.8	...
болезни эндокринной системы, расстройства питания и нарушения обмена веществ	15.1	15.7	15.3	14.8	...
болезни нервной системы	12.4	15.1	13.7	11.4	...
болезни глаза и его придаточного аппарата	50.9	51.4	53.3	51.8	...
болезни уха и сосцевидного отростка	64.3	67.1	63.5	64.5	...
болезни системы кровообращения	54.4	55.8	61.1	64.7	...
болезни органов дыхания	6.6	6.3	5.1	6.0	...
болезни органов пищеварения	1271.9	1341.9	1411.7	1538.3	...
болезни мочеполовой системы	99.0	105.5	98.3	99.4	...
болезни кожи и подкожной клетчатки	48.7	50.8	51.6	51.0	...
болезни костно-мышечной системы и соединительной ткани	110.3	114.5	114.1	113.9	...
врожденные аномалии (пороки развития), деформации и хромосомные нарушения	44.4	49.5	46.7	48.6	...
травмы, отравления и некоторые другие последствия воздействия внешних причин	18.1	19.0	19.6	20.6	...
	137.7	149.8	147.1	145.1	...

Заболееваемость подростков социально-значимыми болезнями

	2006	2007	2008	2009	2010
Всего, человек					
Выявлено больных с впервые в жизни установленным диагнозом:					
активный туберкулез	97	78	83	62	61
сифилис	87	77	70	73	35
гонорея	60	53	43	33	29
Взято под наблюдение больных с диагнозом, установленным впервые в жизни:					
психические расстройства и расстройства поведения	123	97	58	61	48
алкоголизм и алкогольные психозы	43	18	6	8	12
наркомания и токсикомания	53	48	33	13	28
Численность больных, состоящих на учете в лечебно-профилактических учреждениях (на конец года) с диагнозом:					
активный туберкулез	96	63	69	58	69
психические расстройства и расстройства поведения	1365	1470	1346	1369	1221
алкоголизм и алкогольные психозы	53	27	20	14	20
наркомания и токсикомания	286	203	151	87	82
Кроме того, численность больных, состоящих на профилактическом учете в связи с употреблением с вредными последствиями (на конец года):					
алкоголя	484	622	863	926	690
наркотических веществ	212	180	183	148	88
ненаркотических веществ	244	205	173	88	42
На 100 000 подростков					
Выявлено больных с впервые в жизни установленным диагнозом:					
активный туберкулез	105.5	92.9	111.3	93.2	...
сифилис	94.6	91.7	93.8	109.7	...
гонорея	65.3	63.1	57.6	49.6	...
Взято под наблюдение больных с диагнозом, установленным впервые в жизни:					
психические расстройства и расстройства поведения	133.8	115.5	77.7	91.7	...
алкоголизм и алкогольные психозы	46.8	21.4	8.0	12.0	...
наркомания и токсикомания	57.7	57.2	44.2	19.5	...
Численность больных, состоящих на учете в лечебно-профилактических учреждениях (на конец года) с диагнозом:					
активный туберкулез	108.7	79.1	99.2	91.4	...
психические расстройства и расстройства поведения	1545.9	1846.4	1934.3	2157.0	...
алкоголизм и алкогольные психозы	60.0	33.9	28.7	22.1	...
наркомания и токсикомания	323.9	255.0	217.0	137.1	...
Кроме того, численность больных, состоящих на профилактическом учете в связи с употреблением с вредными последствиями (на конец года):					
алкоголя	548.1	781.3	1240.2	1459.0	...
наркотических веществ	240.1	226.1	263.0	233.2	...
ненаркотических веществ	276.3	257.5	248.6	138.7	...

ИНВАЛИДНОСТЬ НАСЕЛЕНИЯ

Численность лиц, впервые признанных инвалидами¹⁾

	2006	2007	2008	2009	2010
Всего, человек	18719	14060	10710	9787	8717
на 10 000 человек населения	114.9	86.3	65.7	60.1	...
В % от общей численности инвалидов:					
инвалиды I группы	10.9	10.3	10.3	13.1	17.8
инвалиды II группы	54.6	50.7	51.2	48.1	41.5
инвалиды III группы	34.5	39.0	38.5	38.8	40.7
Из общей численности инвалидов - инвалиды в трудоспособном возрасте:					
всего, человек	7714	6204	5243	4753	4259
в % от общей численности инвалидов	41.2	44.1	49.0	48.6	48.9

1) В возрасте 18 лет и старше.

Численность детей-инвалидов в возрасте до 18 лет, получающих социальные пенсии

(на конец года)

	2006	2007	2008	2009	2010
Всего, человек	7841	6786	5946	5436	5287
на 10 000 детей	208.1	185.3	166.3	153.7	...

Стационарные учреждения социального обслуживания престарелых и инвалидов

(на конец года)

	2006	2007	2008	2009	2010
Число учреждений для престарелых и инвалидов-взрослых	25	24	24	24	24
в них мест	3372	3727	3762	3762	3762
проживающих, человек	3404	3703	3779	3781	3776
Число учреждений для инвалидов-детей	2	1	1	1	1
в них мест	675	440	405	405	405
проживающих, человек	660	399	404	379	401
Состоят на очереди для помещения в учреждения, человек	378	193	303	378	393

**Распределение численности лиц, в возрасте 18 лет и старше,
впервые признанных инвалидами, по причинам инвалидности**

	2006	2007	2008	2009	2010
Всего, человек					
Все болезни	18719	14060	10710	9787	8717
из них:					
туберкулез	975	764	672	518	326
злокачественные новообразования	2769	2228	1975	2085	2158
болезни эндокринной системы, расстройства питания и нарушения обмена веществ	684	402	245	287	265
психические расстройства и расстройства поведения	605	483	359	284	307
болезни нервной системы	396	365	363	314	320
болезни глаза и его придаточного аппарата	482	373	342	327	272
болезни уха и сосцевидного отростка	188	138	55	65	80
болезни системы кровообращения	8313	5880	4177	3513	2863
болезни органов дыхания	417	306	186	193	170
болезни органов пищеварения	377	288	297	294	263
болезни костно-мышечной системы и соединительной ткани	1591	1206	812	753	690
последствия травм, отравлений и других воздействий внешних причин	1259	1057	781	691	643
последствия производственных травм	130	102	80	63	58
профессиональные болезни	83	79	74	84	69
На 10 000 человек в возрасте 18 лет и старше					
Все болезни	114.9	86.3	65.7	60.1	...
из них:					
туберкулез	6.0	4.7	4.1	3.2	...
злокачественные новообразования	17.0	13.7	12.1	12.8	...
болезни эндокринной системы, расстройства питания и нарушения обмена веществ	4.2	2.5	1.5	1.8	...
психические расстройства и расстройства поведения	3.7	3.0	2.2	1.7	...
болезни нервной системы	2.4	2.2	2.2	1.9	...
болезни глаза и его придаточного аппарата	2.9	2.3	2.1	2.0	...
болезни уха и сосцевидного отростка	1.2	0.8	0.3	0.4	...
болезни системы кровообращения	51.0	36.1	25.6	21.6	...
болезни органов дыхания	2.6	1.9	1.1	1.2	...
болезни органов пищеварения	2.3	1.8	1.8	1.8	...
болезни костно-мышечной системы и соединительной ткани	9.8	7.4	5.0	4.6	...
последствия травм, отравлений и других воздействий внешних причин	7.7	6.5	4.8	4.2	...
последствия производственных травм	0.8	0.6	0.5	0.4	...
профессиональные болезни	0.5	0.5	0.5	0.5	...

КУЛЬТУРА, ОТДЫХ И ТУРИЗМ

Раздел содержит статистическую информацию о деятельности учреждений культуры и искусства, выпуске книг и брошюр, журналов и газет. Представлены статистические данные о сети санаториев и прочих учреждений отдыха и туризма.

К числу **учреждений культурно-досугового типа** отнесены клубы, дворцы и дома культуры, центры культуры и досуга, дома творческих работников, дома учителя, врача, агронома, ученых, туриста, молодежи, музыкальной культуры, технического творчества, национальные культурные центры и другие виды досуговых учреждений, ориентированные на культурные интересы определенных профессиональных, национальных, половозрастных и других социально демографических категорий населения.

В показатели по **театрам** не включены данные по народным любительским театрам.

К числу **общедоступных (публичных) библиотек** отнесены библиотеки, имеющие универсальные книжные фонды и удовлетворяющие массовые запросы читателей на литературу. В их числе не учитываются научные, учебные, технические и другие специальные библиотеки. Сведения по печати приводятся по данным Российской книжной палаты.

Санатории – лечебно-профилактические организации, оснащенные койками и обеспечивающие больным за определенный промежуток времени реабилитационное лечение, главным образом на основе использования целебных свойств природных лечебных факторов (климата, минеральных вод, лечебных грязей и других). Все они специализированы и могут быть одно- или многопрофильные. Приведены данные о койках (местах), готовых к приему больных, в месяц максимального развертывания.

Санатории-профилактории – лечебно-профилактические организации, оснащенные койками, действующие при организациях, обеспечивающие лечебно-оздоровительные мероприятия работникам без отрыва от производства, в свободное от работы время.

Дома отдыха, базы отдыха и другие организации отдыха – организации, предназначенные для отдыха, в которых отдыхающим на определенный срок обеспечены размещение и питание или только размещение. Такие организации могут функционировать в течение круглого года (круглогодичные) или в течение сезона (сезонные).

Туристские базы - организации, предназначенные для отдыха, в которых отдыхающим на определенный срок обеспечены размещение и питание или только размещение, а также туристско-экскурсионное обслуживание.

Гостиницы и аналогичные средства размещения – организации, предоставляющие помещение для временного проживания (мотель, пансионат, общежитие для приезжих).

К численности **занимающихся в спортивных секциях и группах** отнесены занимающиеся всех возрастных категорий в спортивных школах всех видов; секциях, группах, кружках при образовательных учреждениях; спортивных клубах учреждений, предприятий, организаций; физкультурно-спортивных клубах по месту жительства и др.

Учреждения культурно-досугового типа

(на конец года)

	2006	2007	2008	2009	2010
Число учреждений культурно-досугового типа - всего	494	485	486	454	432
в том числе:					
в городах и поселках городского типа	112	109	103	98	94
в сельской местности	382	376	383	356	338
Из общего числа - учреждения Министерства культуры	462	453	460	430	410

Киноустановки

(на конец года)

	2006	2007	2008	2009	2010
Число стационарных киноустановок с платным показом - всего	85	61	62	58	55
из них в сельской местности	36	20	16	15	14
Число посещений киносеансов, тыс.	1761	1839	2060	2213	2234
из них в сельской местности	22	17	16	16	9
Число посещений киносеансов в среднем на одного жителя	0.9	0.9	1.0	1.1	1.1
из них в сельской местности	0.05	0.03	0.03	0.03	0.02

Театры и музеи

(на конец года)

	2006	2007	2008	2009	2010
Число профессиональных театров - всего	7	7	7	7	7
в том числе:					
драмы	5	5	5	5	5
детские и юного зрителя	2	2	2	2	2
Численность зрителей:					
тыс. человек	328	311	329	349	359
в среднем на 1000 человек населения	163	155	165	176	183
Число музеев (включая филиалы)	20	20	20	19	19
в том числе:					
исторические	2	2	2	2	2
мемориальные	1	1	1	1	1
краеведческие	14	14	14	13	13
искусствоведческие	2	2	2	2	2
естественно-научные	1	1	1	1	1
Число посещений музеев:					
тыс. человек	815	927	846	907	989
в среднем на 1000 человек населения	405	463	424	457	505

Общедоступные библиотеки

(на конец года)

	2006	2007	2008	2009	2010
Число библиотек - всего	498	452	441	411	403
в том числе:					
в городах и поселках городского типа	177	153	141	137	131
в сельской местности	321	299	300	274	272
Библиотечный фонд - всего, тыс. экз.	8609	7855	7437	7101	6931
в том числе:					
в городах и поселках городского типа	5381	4925	4410	4306	4180
в сельской местности	3229	2930	3027	2795	2750
Число экземпляров библиотечного фонда в среднем на 1000 человек населения	4292	3936	3741	3583	3548
в том числе:					
в городах и поселках городского типа	3556	3277	2944	2882	2811
в сельской местности	6549	5945	6179	5731	5895
Всего зарегистрированных пользователей, тыс. человек	615.0	544.1	524.4	509.7	496.2
в том числе:					
в городах и поселках городского типа	440.6	391.8	374.6	371.5	359.4
в сельской местности	174.4	152.3	149.8	138.2	136.8
Выдано экземпляров, тыс.	13402	11466	11395	11220	10993
в том числе:					
в городах и поселках городского типа	9622	8201	8156	8158	8009
в сельской местности	3780	3265	3239	3062	2984
Число экземпляров в среднем на одну библиотеку, тыс.	17.3	17.4	16.9	17.3	17.2
в том числе:					
в городах и поселках городского типа	30.4	32.2	31.3	31.4	31.9
в сельской местности	10.1	9.8	10.1	10.2	10.1
Число экземпляров в среднем на одного пользователя	14	14	14	14	14
в том числе:					
в городах и поселках городского типа	12	13	12	12	12
в сельской местности	19	19	20	20	20
Численность зарегистрированных пользователей в среднем на одну библиотеку, человек	1235	1204	1189	1240	1231
в том числе:					
в городах и поселках городского типа	2489	2561	2657	2712	2744
в сельской местности	543	509	499	504	503
Число выданных экземпляров в среднем на одного пользователя	22	21	22	22	22
в том числе:					
в городах и поселках городского типа	22	21	22	22	22
в сельской местности	22	21	22	22	22

Выпуск книг и брошюр, журналов и газет¹⁾

	2006	2007	2008	2009
Книги и брошюры				
число книг и брошюр (печатных единиц) - всего	...	599	547	819
тираж, тыс. экз.	249	217	301	2513
Журналы и другие периодические издания				
число изданий - всего	...	53	46	63
годовой тираж, тыс. экз.	1547	1754	1248	5408
Газеты				
число изданий - всего	...	153	161	154
разовый тираж, тыс. экз.	2162	1795	1965	1661
годовой тираж, млн. экз.	57.0	61.2	67.1	61.1

1) По данным Российской книжной палаты.

Санаторно-курортные организации и организации отдыха

(на конец года)

	2006	2007	2008 ¹⁾	2009	2010
Число санаторно-курортных организаций и организаций отдыха – всего²⁾	68	71	49	49	53
в них коек (мест)	11039	11141	10895	9386	11137
обслужено лиц, тыс. человек	132.4	143.3	226.6	159.7	138.8
из них детей	25.6	29.7	33.6	32.4	28.9
Из числа санаторно-курортных организаций и организаций отдыха:					
санатории	10	10	11	11	11
в них коек	2776	2769	3196	3118	3517
обслужено лиц, тыс. человек	43.7	44.9	54.7	53.3	46.1
из них детей	4.8	8.1	9.9	9.5	7.3
санатории-профилактории	9	8	7	7	5
в них коек	872	852	748	748	534
обслужено лиц, тыс. человек	10.1	9.9	10.6	9.4	5.7
из них детей	1.4	2.5	3.1	3.1	0.6
санаторно-оздоровительные лагеря	6	5	5	5	4
в них коек	1569	1270	1760	1760	1740
обслужено лиц, тыс. человек	15.8	13.8	18.7	16.3	16.2
из них детей	13.9	11.9	14.7	13.3	11.8
базы и другие организации отдыха	39	45	25	25	31
в них мест	5019	5841	5148	3720	5246
обслужено лиц, тыс. человек	60.4	73.0	141.9	79.9	67.8
из них детей	5.1	7.1	5.8	6.3	9.8
туристские базы	4	3	1	1	2
в них мест	803	409	43	40	100
обслужено лиц, тыс. человек	2.3	1.8	0.9	0.9	3.0
из них детей	0.4	0.0	0.0	0.1	0.8

1) С 2008 г. без учета микропредприятий.

2) Не включая санатории ЦБ РФ.

Детские оздоровительные учреждения

	2006	2007	2008	2009	2010
Число детских оздоровительных учреждений – всего	685	671	661	674	648
в том числе:					
загородные	40	41	34	33	32
санаторного типа	16	12	14	14	12
для школьников с дневным пребыванием	473	492	478	542	517
труда и отдыха	45	38	64	46	13
оборонно-спортивные, оздоровительно-спортивные ¹⁾	50	31	29	28	14
профильные	61	57	42	11 ²⁾	60 ²⁾
Численность детей, отдохнувших в них за лето, тыс. человек	86.0	83.9	72.3	73.5	81.2
в том числе в лагерях:					
загородных	20.5	20.9	15.3	15.5	14.8
санаторного типа	11.5	9.3	9.0	11.0	8.6
для школьников с дневным пребыванием	45.1	46.5	41.2	41.9	51.3
труда и отдыха	2.0	1.0	2.0	1.2	0.2
оборонно-спортивных, оздоровительно-спортивных	4.5	3.6	2.9	2.1	1.1
профильных	2.5	2.5	1.9	1.8	5.2

1) С 2009 г. палаточные лагеря.

2) Прочие лагеря.

Гостиницы и аналогичные средства размещения

	2006	2007	2008 ¹⁾	2009	2010
Число гостиниц и аналогичных средств размещения(на конец года)	121	128	73	94	110
их единовременная вместимость, мест	8979	9520	7417	6877	7778
Численность размещенных лиц, тыс. человек	411.3	398.8	383.4	434.2	556.1
Число ночевков, тыс.	1063	1124	901	735	946
Численность работающих, человек	2715	2826	2556	2184	2185

1) С 2008 г. без учета микропредприятий.

Физкультура и спорт

(на конец года)

	2006	2007	2008	2009	2010
Число коллективов физкультуры	1361	1667	1921	2116	2113
Число детско-юношеских спортивных школ и клубов физической подготовки	73	73	75	78	74
в них занимающихся, тыс. человек	46.3	48.5	48.4	50.7	47.5
Спортивные сооружения:					
стадионы с трибунами на 1500 мест и более	29	23	25	25	25
спортивные залы	955	949	1094	1111	1121
плавательные бассейны	31	35	40	39	44
плоскостные спортивные сооружения (площадки и поля)	1535	1596	1662	1722	1849

Развитие массовых видов спорта

(тыс. человек)

	2006	2007	2008	2009	2010
Численность занимающихся в спортивных секциях и группах - всего	186.2	200.0	209.9	220.3	237.4
из них по видам спорта:					
баскетбол	18.7	19.3	20.2	20.8	21.8
волейбол	19.8	21.8	19.7	19.3	21.7
легкая атлетика	10.2	11.0	8.8	9.1	8.9
лыжные гонки	2.8	4.2	4.6	5.1	5.3
настольный теннис	7.5	7.6	8.0	9.1	9.0
плавание	10.0	11.2	11.4	11.9	13.5
спортивная гимнастика	0.9	1.4	1.9	1.7	1.1
спортивный туризм	4.6	4.0	4.5	4.8	4.4
футбол	21.6	22.5	23.0	23.1	24.8
хоккей	4.0	4.4	5.0	4.9	5.5
шахматы	6.0	5.8	7.4	6.9	7.0
Из общей численности:					
женщины	53.7	58.6	61.8	64.3	67.9
инвалиды	1.3	1.5	1.3	1.4	1.9

Основные показатели деятельности туристских фирм

	2006	2007	2008	2009	2010
Число туристских фирм (на конец года)	128	136	132	84	107
из них занимающиеся деятельностью:					
туроператорской	51	55	53	40	41
турагентской	54	59	62	40	50
Средняя численность работников (включая внешних совместителей и работников не списочного состава), человек	1089	1273	1341	825	809
Число обслуженных туристов – всего, человек	544759	742180	932476	237387	315491
Число реализованных населению туристских путевок - всего, тыс.	501.8	647.1	810.3	227.7	275.4
в том числе:					
гражданам России:					
по территории России	17.1	4.3	6.2	2.9	4.9
по зарубежным странам	452.8	623.0	778.2	206.1	257
иностранным гражданам по территории России	31.9	19.8	25.9	18.7	13.5
Стоимость реализованных населению туристских путевок - всего, млн. рублей	770.0	1260.0	2008.4	1476.4	1897.8
в том числе:					
гражданам России:					
по территории России	75.8	42.6	48.5	41.0	65.5
по зарубежным странам	611.7	1151.5	1852.3	1338.3	1801.8
иностранным гражданам по территории России	82.5	65.9	107.6	97.1	30.5

Численность туристов, обслуженных туристскими фирмами

(человек)

	2009			2010		
	всего	в том числе		всего	в том числе	
		граждане России (отправлено)	граждане других стран (принято)		граждане России (отправлено)	граждане других стран (принято)
Число обслуженных туристов	237387	218302	19085	315491	301312	14179
из них по странам:						
Российская Федерация	4710	4710	-	4485	4485	-
Австрия	60	46	14	88	88	-
Болгария	35	35	-	42	42	-
Великобритания	392	31	361	60	36	24
Германия	68	42	26	67	21	46
Греция	101	101	-
Испания	363	363	-	389	376	13
Италия	891	891	-	728	687	41
Финляндия	136	136	-	62	61	1
Франция	1069	1047	22	585	573	12
Хорватия	29	29	-	33	33	-
Чехия	351	341	10	564	556	8
Швеция	140	94	46	30	26	4
другие страны Европы	494	490	4
Израиль	76	76	-	98	94	4
Индия	35	35	-
Кипр	32	32	-
Китай	210837	197110	13727	275737	268736	7001
Корея	1067	954	113
ОАЭ	3402	3072	330	127	127	-
Таиланд	3345	3344	1	18262	18262	-
Турция	1176	1176	-	918	918	-
Япония	1275	267	1008	2722	614	2108
другие страны Азии	2208	2182	26
Египет	657	657	-	604	604	-
США, включая Гавайские острова	2881	202	2679	5027	276	4751
другие страны Америки	508	506	2
с посещением нескольких стран	249	249	-
другие страны	5447	4590	857	-	-	-

ПРАВОНАРУШЕНИЯ

В разделе содержатся данные о состоянии преступности, в том числе по отдельным видам наиболее опасных и распространенных преступлений. Представлена информация о лицах, совершивших преступления, их характеристика по полу, возрасту, социальному положению.

Информация приводится по данным Управления внутренних дел и Управления судебного департамента Приморского края.

Зарегистрированное преступление – выявленное и официально взятое на учет органами внутренних дел общественно опасное деяние, предусмотренное уголовным законодательством.

Лица, совершившие преступления – официально взятые на учет органами внутренних дел лица, которым предъявлено обвинение или в отношении которых уголовное дело с обвинительным актом направлено в суд.

Осужденные – лица, в отношении которых судами вынесены обвинительные приговоры, вступившие в законную силу.

Число зарегистрированных преступлений по видам

	2006	2007	2008	2009	2010
Зарегистрировано преступлений – всего	82461	76636	65554	56181	50927
из них тяжкие и особо тяжкие	22263	21325	17599	15312	13136
Из общего числа зарегистрированных преступлений:					
убийство и покушение на убийство	730	564	498	411	334
умышленное причинение тяжкого вреда здоровью	1106	1036	979	851	845
изнасилование и покушение на изнасилование	208	120	80	71	54
грабеж	8154	7203	5310	4203	3322
разбой	1148	906	729	633	494
кража	38588	36575	30845	25133	22538
из них из квартир	6565	5890	4822	3579	2786
преступления, связанные с незаконным оборотом наркотиков	4922	6013	5608	5229	5563
хулиганство	360	242	176	85	102
нарушения правил дорожного движения и эксплуатации транспортных средств	465	423	425	489	463
из них повлекшие по неосторожности смерть человека, либо двух и более лиц	270	236	220	145	171
Число преступлений на 100 000 человек населения	4097	3830	3291	2830	2599
Число расследованных преступлений, совершенных:					
несовершеннолетними или при их участии	3827	3681	3229	2355	2083
лицами, ранее совершавшими преступления	15641	16298	16971	15209	13898
в группе	4596	4578	3946	2879	2778
в состоянии алкогольного опьянения	5287	4533	3841	4006	5688

Состав лиц, совершивших преступления

(человек)

	2006	2007	2008	2009	2010
Выявлено лиц, совершивших преступления - всего	22107	21922	22712	20957	19516
в том числе:					
по полу					
мужчины	18680	18637	19166	17679	16424
женщины	3427	3285	3546	3278	3092
по возрасту во время совершения преступления, лет:					
14-15	1135	865	841	723	640
16-17	2012	2114	1840	1350	1175
18-24	6247	6009	6046	5470	4895
25-29	3939	4105	4194	3975	3733
30-49	7338	7412	8196	7950	7686
50 и старше	1436	1417	1595	1489	1387
по занятию на момент совершения преступления:					
рабочие	3952	3851	3847	3608	3661
служащие	650	716	1117	576	465
учащиеся и студенты	2265	2239	1973	1709	1498
лица без постоянного источника дохода	14442	14389	15067	14398	13294
из них безработные	765	690	591	734	787

Численность осужденных по приговорам судов, вступившим в законную силу, по отдельным видам преступлений

(человек)

	2006	2007	2008	2009	2010
Число осужденных - всего	17208	18090	19424	18376	16712
из них за преступления:					
убийство	390	368	369	307	308
умышленное причинение тяжкого вреда здоровью	902	861	956	840	735
изнасилование	101	100	98	60	61
грабеж	1682	1709	1780	1555	1260
разбой	682	644	632	573	438
кража	5719	5806	6607	5811	4863
незаконные действия и нарушение правил обращения с наркотическими веществами и психотропными средствами	1662	2636	2777	2903	2845
хулиганство	67	48	45	50	27
нарушения правил дорожного движения и эксплуатации транспортных средств	200	177	190	242	238

**Число потерпевших по преступлениям,
сопряженным с насильственными действиями, в 2010 году**

(человек)

	Число преступлений	Число потерпевших	из них	
			женщин	несовершеннолетних
Всего	8251	8061	3508	854
из них от преступлений:				
сексуального характера	273	273	249	206
против собственности	2238	2185	861	189
совершенных:				
в квартире, в частном доме	3083	3065	1871	327
в лифте, подъезде	424	422	171	50
в лесных массивах, лесопосадках	52	51	13	7
в автомобилях	33	33	8	2

**Число осужденных в возрасте до 30 лет
по отдельным видам преступлений**

(человек)

	2006	2007	2008	2009	2010
Число осужденных - всего	10583	11277	11660	10671	9182
из них за преступления:					
убийство	214	194	188	149	165
умышленное причинение тяжкого вреда здоровью	479	462	455	443	358
изнасилование	71	79	73	42	49
преступления против собственности	7196	7435	7640	6672	5403
из них кражи	4091	4128	4435	3898	3147
незаконные действия и нарушение правил обращения с наркотическими веществами и психотропными средствами	752	1314	1358	1402	1377
хулиганство	49	30	34	33	18

Состав осужденных

(в процентах)

	2006	2007	2008	2009	2010
Осуждено - всего	100	100	100	100	100
в том числе в возрасте, лет:					
14-17	12.4	13.0	11.8	10.0	8.6
18-24	30.7	30.5	29.5	29.0	26.8
25-29	18.4	18.9	18.8	19.1	19.5
30-49	33.4	32.7	34.9	36.8	39.5
50 и старше	5.1	5.0	5.1	5.1	5.6
Из общего числа осужденных:					
женщины	13.4	13.6	13.8	14.8	14.8
трудоспособные лица без определенных занятий	57.7	56.7	57.6	59.2	58.8

**Распределение осужденных по основным мерам наказания,
назначенным судами**

(в процентах)

	2006	2007	2008	2009	2010
Осуждено - всего	100	100	100	100	100
в том числе по мерам наказания:					
лишение свободы	36.5	35.3	34.9	34.5	33.4
исправительные работы без лишения свободы	2.4	2.5	2.7	3.0	3.0
условное осуждение к лишению свободы и иным мерам наказания	50.9	50.7	50.6	48.4	43.9
штраф	6.9	8.4	8.8	10.0	11.9
другие меры наказания	3.3	3.1	3.1	4.1	7.8

Число мест лишения свободы

(на конец года)

	2006	2007	2008	2009	2010
Число мест лишения свободы - всего	25	26	26	26	26
в том числе:					
в исправительных колониях для взрослых	20	20	20	20	20
из них:					
общего режима	5	5	5	5	5
строгого режима	6	5	5	5	5
особого режима	2	2	2	2	2
в воспитательных колониях для несовершеннолетних	1	1	1	1	1
в следственных изоляторах (СИЗО)	4	5	5	5	5

Число лиц, содержащихся в местах лишения свободы

(на конец года; человек)

	2006	2007	2008	2009	2010
Содержалось в местах лишения свободы - всего	17816	18575	20463	20916	19203
в том числе:					
в исправительных колониях для взрослых	13753	14651	17091	17829	16593
из них:					
общего режима	4482	4560	5503	6103	5449
строгого режима	5802	6542	7621	8030	7524
особого режима	272	240	324	443	508
в воспитательных колониях для несовершеннолетних	251	286	255	219	151
в следственных изоляторах (СИЗО)	3791	3638	3117	2868	2459

ПРОИЗВОДСТВО И ИСПОЛЬЗОВАНИЕ ВАЛОВОГО РЕГИОНАЛЬНОГО ПРОДУКТА (СИСТЕМА НАЦИОНАЛЬНЫХ СЧЕТОВ)

Раздел содержит показатели системы национальных счетов, представлены отдельные показатели консолидированных счетов и годовые показатели валового регионального продукта. В разделе также публикуется информация об основных фондах, в том числе по формам собственности и видам экономической деятельности.

Суть СНС сводится к формированию обобщающих показателей развития экономики на различных стадиях процесса воспроизводства и взаимной увязке этих показателей между собой. Каждой стадии воспроизводства (стадии производства, первичного распределения доходов, вторичного распределения доходов, использования на конечное потребление и накопление и др.) соответствует специальный счет или группа счетов. В счетах СНС отражается движение потоков товаров, услуг и доходов от производства до использования.

Счет производства отражает операции, относящиеся непосредственно к процессу производства.

Выпуск товаров и услуг представляет собой суммарную стоимость товаров и услуг, являющихся результатом производственной деятельности единиц-резидентов национальной экономики в отчетном периоде.

Промежуточное потребление состоит из стоимости товаров и услуг, которые трансформируются или полностью потребляются в процессе производства в отчетном периоде. В состав промежуточного потребления включаются материальные затраты (товары и материальные услуги), оплата нематериальных услуг, расходы на командировки в части оплаты проезда и услуг гостиниц и другие элементы.

В **счете производства** определяется добавленная стоимость, составляющая основу исчисления *валового регионального продукта* - важнейшего обобщающего показателя развития экономики региона.

В региональном разрезе разрабатываются: валовой региональный продукт (валовая добавленная стоимость) в основных ценах; фактическое конечное потребление домашних хозяйств на территории региона; валовое накопление основного капитала; оплата труда наемных работников, валовая прибыль (валовой смешанный доход), чистые налоги на производство.

Валовой региональный продукт (ВРП) на стадии производства получается путем суммирования валовых добавленных стоимостей отраслей экономики, без учета чистого экспорта (разницы между экспортом и импортом), в связи с затруднениями распределения этого показателя по регионам. ВРП рассчитывается в текущих основных ценах (номинальный объем ВРП) и в сопоставимых ценах (реальный объем ВРП).

Использование ВРП складывается из расходов на конечное потребление и валовое накопление, являющихся отдельными элементами счета использования доходов и счета операций с капиталом.

Конечное потребление включает расходы на конечное потребление домашних хозяйств и государственных учреждений, обслуживающих домашние хозяйства и общество в целом.

Расходы на конечное потребление домашних хозяйств включают расходы на приобретение потребительских товаров и услуг, а также потребление товаров и услуг в натуральной форме - произведенных для себя и полученных в качестве оплаты труда.

Валовое накопление включает валовое накопление основного капитала, изменение запасов материальных оборотных средств и прирост ценностей.

Валовое накопление основного капитала включает следующие компоненты: приобретение, за вычетом выбытия, новых и существующих основных фондов; затраты на улучшение произведенных материальных активов; расходы в связи с передачей права собственности на произведенные активы.

Изменение запасов материальных оборотных средств включает изменение производственных запасов, незавершенного производства, готовой продукции и товаров для перепродажи.

Прирост ценностей на региональном уровне в настоящее время определяется стоимостью чистого (за вычетом продаж) приобретения ценностей домашними хозяйствами.

На региональном уровне показатель индекса физического изменения реального объема валового регионального продукта является важнейшим индикатором развития экономики региона в целом, так как отражает развитие всех отраслей экономики.

Для наблюдения внутригодовой динамики развития экономики региона на основе отчетных данных рассчитывается квартальный индекс выпуска базовых видов экономической деятельности (сельскохозяйственное производство; добыча полезных ископаемых; обрабатывающие производства; производство и распределение электроэнергии, газа и воды; строительство; транспорт; розничная торговля), которые в структуре производства края составляют от 60 до 70%. Результаты данного расчета используются для оперативного мониторинга социально-экономического состояния экономики края.

Индекс выпуска базовых отраслей экономики представляет собой отношение суммы выпусков базовых видов деятельности экономики отчетного периода в ценах соответствующего периода предыдущего года к сумме выпусков базовых видов деятельности в соответствующем периоде предыдущего года в фактически действовавших ценах.

Объем и динамика валового регионального продукта

	2006	2007	2008	2009
Валовой региональный продукт (в основных ценах), млн. рублей	215934	259041	316582	367698
на душу населения, рублей	107285	129464	158933	185239
Валовой региональный продукт (в сопоставимых ценах), в % к предыдущему году	104.1	106.6	107.2	102.4
Индекс-дефлятор ВРП, в % к предыдущему году	107.5	114.4	115.0	113.4
Удельный вес в сумме валовых региональных продуктов по России, %	0.96	0.93	0.93	1.15

Счет производства по видам экономической деятельности в 2006 году

(в основных ценах; млн. рублей)

	Ресурсы	Использование	
	выпуск	промежуточное потребление	валовая добавленная стоимость
Сельское хозяйство, охота и лесное хозяйство	20749	7928	12821
Рыболовство, рыбоводство	26974	12996	13978
Добыча полезных ископаемых	7287	3471	3816
Обрабатывающие производства	51490	31029	20461
Производство и распределение электроэнергии, газа и воды	30306	22455	7851
Строительство	16608	8733	7875
Оптовая и розничная торговля; ремонт автотранспортных средств, мотоциклов, бытовых изделий и предметов личного пользования	63410	18881	44529
Гостиницы и рестораны	4086	1969	2117
Транспорт и связь	76241	31863	44378
Финансовая деятельность	1792	471	1321
Операции с недвижимым имуществом, аренда и предоставление услуг	26091	10562	15529
Государственное управление и обеспечение военной безопасности; обязательное социальное обеспечение	26361	8040	18321
Образование	11691	3348	8343
Здравоохранение и предоставление социальных услуг	16060	5427	10633
Предоставление прочих коммунальных, социальных и персональных услуг	5480	1519	3961
Итого	384626	168692	215934

Счет производства по видам экономической деятельности в 2007 году

(в основных ценах; млн. рублей)

	Ресурсы	Использование	
	выпуск	промежуточное потребление	валовая добавленная стоимость
Сельское хозяйство, охота и лесное хозяйство	19815	8275	11540
Рыболовство, рыбоводство	29011	13854	15157
Добыча полезных ископаемых	7878	4039	3839
Обрабатывающие производства	58166	36667	21499
Производство и распределение электроэнергии, газа и воды	36704	25571	11133
Строительство	22412	11723	10689
Оптовая и розничная торговля; ремонт автотранспортных средств, мотоциклов, бытовых изделий и предметов личного пользования	87010	24963	62047
Гостиницы и рестораны	5217	2329	2888
Транспорт и связь	89574	37999	51575
Финансовая деятельность	1623	528	1095
Операции с недвижимым имуществом, аренда и предоставление услуг	29971	11230	18741
Государственное управление и обеспечение военной безопасности; обязательное социальное обеспечение	33616	10748	22868
Образование	14197	4287	9910
Здравоохранение и предоставление социальных услуг	18858	6150	12708
Предоставление прочих коммунальных, социальных и персональных услуг	5906	2554	3352
Итого	459958	200917	259041

Счет производства по видам экономической деятельности в 2008 году

(в основных ценах; млн. рублей)

	Ресурсы	Использование	
	выпуск в основных ценах	промежуточное потребление	валовая добавленная стоимость
Сельское хозяйство, охота и лесное хозяйство	23111	9979	13132
Рыболовство, рыбоводство	33567	16062	17505
Добыча полезных ископаемых	7293	4449	2844
Обрабатывающие производства	73553	46839	26714
Производство и распределение электроэнергии, газа и воды	40335	27466	12869
Строительство	42247	24089	18158
Оптовая и розничная торговля; ремонт автотранспортных средств, мотоциклов, бытовых изделий и предметов личного пользования	100033	30940	69093
Гостиницы и рестораны	6028	2675	3353
Транспорт и связь	111325	47342	63983
Финансовая деятельность	2433	614	1819
Операции с недвижимым имуществом, аренда и предоставление услуг	38573	13875	24698
Государственное управление и обеспечение военной безопасности; обязательное социальное обеспечение	45067	15519	29548
Образование	17572	5487	12085
Здравоохранение и предоставление социаль- ных услуг	25238	8043	17195
Предоставление прочих коммунальных, социальных и персональных услуг	7005	3419	3586
Итого	573380	256798	316582

Счет производства по видам экономической деятельности в 2009 году

(в основных ценах; млн. рублей)

	Ресурсы	Использование	
	выпуск	промежуточное потребление	валовая добавленная стоимость
Сельское хозяйство, охота и лесное хозяйство	29717	12832	16885
Рыболовство, рыбоводство	36466	16794	19672
Добыча полезных ископаемых	9038	4579	4459
Обрабатывающие производства	77497	50876	26621
Производство и распределение электроэнергии, газа и воды	47532	29596	17936
Строительство	110611	64710	45901
Оптовая и розничная торговля; ремонт автотранспортных средств, мотоциклов, бытовых изделий и предметов личного пользования	96627	29756	66871
Гостиницы и рестораны	6785	3126	3659
Транспорт и связь	117355	52733	64622
Финансовая деятельность	1799	568	1231
Операции с недвижимым имуществом, аренда и предоставление услуг	44338	13590	30748
Государственное управление и обеспечение военной безопасности; обязательное социальное обеспечение	49809	16295	33514
Образование	20843	6488	14355
Здравоохранение и предоставление социальных услуг	27123	9963	17160
Предоставление прочих коммунальных, социальных и персональных услуг	7126	3062	4064
Итого	682666	314968	367698

Структура валовой добавленной стоимости по видам экономической деятельности

(в процентах к итогу)

	2006	2007	2008	2009
Валовая добавленная стоимость в основных ценах	100	100	100	100
Сельское хозяйство, охота и лесное хозяйство	5.9	4.5	4.1	4.6
Рыболовство, рыбоводство	6.5	5.9	5.5	5.4
Добыча полезных ископаемых	1.8	1.5	0.9	1.2
Обрабатывающие производства	9.5	8.3	8.4	7.2
Производство и распределение электроэнергии, газа и воды	3.6	4.3	4.1	4.9
Строительство	3.6	4.1	5.7	12.5
Оптовая и розничная торговля; ремонт автотранспорт- ных средств, мотоциклов, бытовых изделий и предметов личного пользования	20.6	24.0	21.9	18.1
Гостиницы и рестораны	1.0	1.1	1.1	1.0
Транспорт и связь	20.6	19.9	20.3	17.6
Финансовая деятельность	0.6	0.4	0.6	0.3
Операции с недвижимым имуществом, аренда и предоставление услуг	7.2	7.2	7.8	8.4
Государственное управление и обеспечение военной безопасности; обязательное социальное обеспечение	8.5	8.8	9.3	9.1
Образование	3.9	3.8	3.8	3.9
Здравоохранение и предоставление социальных услуг	4.9	4.9	5.4	4.7
Предоставление прочих коммунальных, социальных и персональных услуг	1.8	1.3	1.1	1.1

Индексы физического объема валовой добавленной стоимости по видам экономической деятельности

(в процентах к предыдущему году)

	2006	2007	2008	2009
Сельское хозяйство, охота и лесное хозяйство	103.5	96.1	102.5	106.0
Рыболовство, рыбоводство	94.3	101.9	110.8	92.2
Добыча полезных ископаемых	96.2	100.5	69.8	134.0
Обрабатывающие производства	104.6	102.5	106.3	94.5
Производство и распределение электроэнергии, газа и воды	102.3	82.9	106.5	108.3
Строительство	103.4	123.3	121.2	179.5
Оптовая и розничная торговля; ремонт автотранспорт- ных средств, мотоциклов, бытовых изделий и предме- тов личного пользования	108.6	113.5	108.3	93.8
Гостиницы и рестораны	96.2	110.7	96.9	105.2
Транспорт и связь	99.2	107.6	110.1	99.0
Финансовая деятельность	128.7	82.7	132.7	66.6
Операции с недвижимым имуществом, аренда и предоставление услуг	106.1	114.6	116.4	109.6
Государственное управление и обеспечение военной безопасности; обязательное социальное обеспечение	115.8	115.2	101.2	91.6
Образование	98.0	98.1	98.2	101.2
Здравоохранение и предоставление социальных услуг	98.7	101.4	100.2	92.8
Предоставление прочих коммунальных, социальных и персональных услуг	179.2	74.6	91.4	96.1
Итого в основных ценах	104.1	106.6	107.2	102.4

Использование валового регионального продукта

(в текущих ценах; млн. рублей)

	2006	2007	2008	2009
Валовой региональный продукт	215934	259041	316582	367698
в том числе:				
расходы на конечное потребление	207903	247807	305720	336693
в том числе:				
домашних хозяйств	151812	178254	215759	238339
государственного управления и некоммерческих организаций, обслуживающих домашние хозяйства	56091	69553	89961	98354
в том числе:				
на индивидуальные товары и услуги	29332	35018	44340	47853
на коллективные услуги	26759	34535	45621	50501
валовое накопление	38417	59082	100493	159835
в том числе:				
валовое накопление основного капитала ¹⁾	35658	48074	79342	153973
изменение запасов материальных оборотных средств	2759	11008	21151	5862
статистическое расхождение ²⁾	-30386	-47848	-89631	-128830

Структура использования валового регионального продукта

(в процентах к итогу)

	2006	2007	2008	2009
Валовой региональный продукт	100	100	100	100
в том числе:				
расходы на конечное потребление	96.3	95.7	96.6	91.6
в том числе:				
домашних хозяйств	70.3	68.8	68.2	64.8
государственного управления и некоммерческих организаций, обслуживающих домашние хозяйства	26.0	26.9	28.4	26.8
в том числе:				
на индивидуальные товары и услуги	13.6	13.5	14.0	13.0
на коллективные услуги	12.4	13.4	14.4	13.8
валовое накопление	17.8	22.8	31.7	43.5
в том числе:				
валовое накопление основного капитала ¹⁾	16.5	18.6	25.0	41.9
изменение запасов материальных оборотных средств	1.3	4.2	6.7	1.6
статистическое расхождение ²⁾	-14.1	-18.5	-28.3	-35.1

1) Включая чистое приобретение ценностей.

2) Показатели со знаком (-) уменьшают значение итога.

Расходы на конечное потребление и фактическое конечное потребление

(в текущих ценах; млн. рублей)

	2006	2007	2008	2009
Расходы на конечное потребление	207903	247807	305720	336693
в том числе:				
домашних хозяйств	151812	178254	215759	238339
государственного управления и некоммерческих организаций, обслуживающих домашние хозяйства	56091	69553	89961	98354
в том числе:				
на индивидуальные товары и услуги	29332	35018	44340	47853
на коллективные услуги	26759	34535	45621	50501
Социальные трансферты в натуральной форме	29332	35018	44340	47853
Фактическое конечное потребление	207903	247807	305720	336693
в том числе:				
домашних хозяйств	181144	213272	260099	286192
государственных учреждений	26759	34535	45621	50501

НАЦИОНАЛЬНОЕ БОГАТСТВО

Национальное богатство представляет совокупную стоимость всех экономических активов (нефинансовых и финансовых) в рыночных ценах. В состав национального богатства входят основные фонды с учетом прошедших переоценок, включая незавершенное строительство, материальные оборотные средства в ценах, отраженных в бухгалтерской отчетности, и потребительские товары длительного пользования в ценах приобретения, находящиеся в собственности граждан.

Основные фонды – произведенные активы, подлежащие использованию неоднократно или постоянно в течение длительного периода (не менее одного года) для производства товаров, оказания рыночных и нерыночных услуг, для управленческих нужд либо для представления другим организациям за плату во временное владение и пользование или во временное пользование. К ним относятся: здания, сооружения, машины и оборудование (рабочие силовые и информационные), транспортные средства, рабочий и продуктивный скот и другие виды основных средств.

В составе основных фондов учтены основные фонды организаций всех форм собственности, а также основные фонды, находящиеся в собственности физических лиц. В их составе – жилые дома и основные фонды личного подсобного хозяйства (сельскохозяйственная техника, хозяйственные постройки, многолетние насаждения, рабочий и продуктивный скот); основные фонды торговли, промышленного производства и транспортные средства у индивидуальных предпринимателей, ведущих деятельность без образования юридического лица.

Основные фонды приведены по группам однородных производств (по «чистым видам экономической деятельности»), по полной учетной стоимости, которая отражает наличие основных фондов без учета постепенной утраты их потребительских свойств в размере накопленного износа.

Индекс изменения физического объема основных фондов отражает изменение стоимости основных фондов в динамике, не связанное с изменением цен на эти основные фонды.

Степень износа – отношение накопленного к определенной дате износа имеющихся основных фондов к полной учетной стоимости, в процентах.

Коэффициент обновления – ввод в действие новых основных фондов в процентах от наличия основных фондов на конец года.

Коэффициент выбытия – ликвидация основных фондов в процентах от наличия основных фондов на начало года.

Стоимость отдельных нефинансовых экономических активов

(на конец года)

	Всего	в том числе	
		основные фонды ¹⁾	материальные оборотные средства ²⁾
Млн. рублей			
2006	516509	476660	39849
2007	632539	581679	50860
2008	706625	634614	72011
2009	877756	799882	77874
2010	1018819	912847 ³⁾	105972
В % к итогу			
2006	100	92	8
2007	100	92	8
2008	100	90	10
2009	100	91	9
2010	100	90	10

1) По полной учетной стоимости с учетом проводившихся переоценок.

2) По ценам, учтенным в бухгалтерской отчетности.

3) Предварительные данные.

Динамика изменения основных фондов

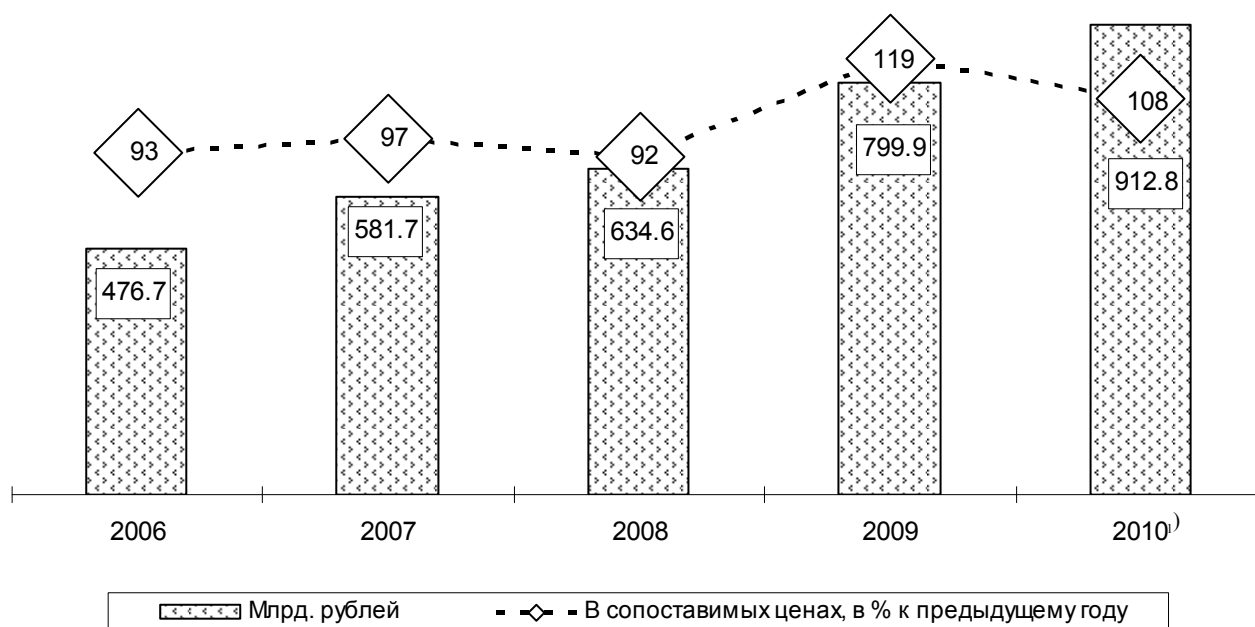

1) Предварительные данные.

Основные фонды по видам экономической деятельности (по полной учетной стоимости)

(на конец года; млн. рублей)

	2006	2007	2008	2009	2010 ¹⁾
Основные фонды - всего	476660	581679	634614	799882	912847
в том числе:					
сельское хозяйство, охота и лесное хозяйство	22195	26595	26980	31720	33182
рыболовство, рыбоводство	8408	5068	6796	8238	10186
добыча полезных ископаемых	9559	10971	11923	12184	13872
обрабатывающие производства	36006	37121	39330	43889	52204
производство и распределение электроэнергии, газа и воды	20760	41173	46251	58806	69393
строительство	45612	72728	77361	81421	83695
оптовая и розничная торговля; ремонт автотранспортных средств, мотоциклов, бытовых изделий и предметов личного пользования	9542	10489	12253	15043	20131
гостиницы и рестораны	5763	8406	8838	9848	8860
транспорт и связь	121756	130947	151506	219040	264855
финансовая деятельность	1724	2437	5680	6117	7590
операции с недвижимым имуществом, аренда и предоставление услуг	136965	151550	154253	173554	174795
государственное управление и обеспечение военной безопасности, обязательное социальное обеспечение	24017	33743	38277	77902	109338
образование	16302	26374	28896	30786	33067
здравоохранение и предоставление социальных услуг	11777	17528	17990	21074	22109
предоставление прочих коммунальных, социальных и персональных услуг	6274	6549	8280	10260	9570

Структура основных фондов по видам экономической деятельности

(в процентах к итогу)

	2006	2007	2008	2009	2010 ¹⁾
Основные фонды - всего	100	100	100	100	100
в том числе:					
сельское хозяйство, охота и лесное хозяйство	4.7	4.6	4.2	4.0	3.6
рыболовство, рыбоводство	1.8	0.9	1.1	1.0	1.1
добыча полезных ископаемых	2.0	1.9	1.9	1.5	1.5
обрабатывающие производства	7.5	6.4	6.2	5.5	5.7
производство и распределение электроэнергии, газа и воды	4.4	7.1	7.3	7.3	7.6
строительство	9.6	12.5	12.2	10.2	9.2
оптовая и розничная торговля; ремонт автотранспортных средств, мотоциклов, бытовых изделий и предметов личного пользования	2.0	1.8	1.9	1.9	2.2
гостиницы и рестораны	1.2	1.4	1.4	1.2	1.0
транспорт и связь	25.5	22.5	23.9	27.4	29.0
финансовая деятельность	0.4	0.4	0.9	0.8	0.8
операции с недвижимым имуществом, аренда и предоставление услуг	28.7	26.1	24.3	21.7	19.2
государственное управление и обеспечение военной безопасности, обязательное социальное обеспечение	5.0	5.8	6.0	9.7	12.0
образование	3.4	4.5	4.6	3.9	3.6
здравоохранение и предоставление социальных услуг	2.5	3.0	2.8	2.6	2.4
предоставление прочих коммунальных, социальных и персональных услуг	1.3	1.1	1.3	1.3	1.1

1) Предварительные данные.

Коэффициенты обновления и выбытия основных фондов по видам экономической деятельности

(в процентах)

	2006	2007	2008	2009	2010 ¹⁾
Коэффициент обновления	4.4	5.5	6.7	11.2	5.6
в том числе:					
сельское хозяйство, охота и лесное хозяйство	6.2	4.5	4.7	16.4	4.1
рыболовство, рыбоводство	3.3	5.4	5.9	3.3	7.8
добыча полезных ископаемых	8.6	10.5	9.9	6.9	8.4
обрабатывающие производства	4.3	6.0	5.8	3.7	8.5
производство и распределение электроэнергии, газа и воды	3.7	6.7	7.7	7.5	6.6
строительство	1.5	4.5	3.4	4.0	2.6
оптовая и розничная торговля, ремонт автотранспортных средств, мотоциклов, бытовых изделий и предметов личного пользования	17.7	11.4	10.2	7.8	6.0
гостиницы и рестораны	1.4	2.0	2.5	2.7	0.7
транспорт и связь	4.8	5.7	7.8	25.2	6.4
финансовая деятельность	9.0	10.4	50.0	42.9	61.5
операции с недвижимым имуществом, аренда и предоставление услуг	3.0	4.3	3.8	5.5	4.7
государственное управление и обеспечение военной безопасности, обязательное социальное обеспечение	4.9	8.3	14.2	2.2	2.2
образование	5.2	5.5	7.8	6.0	4.6
здравоохранение и предоставление социальных услуг	8.6	5.9	4.2	6.9	6.2
предоставление прочих коммунальных, социальных и персональных услуг	7.3	4.0	5.4	4.8	2.6
Коэффициент выбытия	0.6	0.9	0.5	0.7	1.0
в том числе:					
сельское хозяйство, охота и лесное хозяйство	0.7	1.0	0.9	1.0	0.8
рыболовство, рыбоводство	1.0	0.6	2.5	0.7	2.7
добыча полезных ископаемых	1.8	0.4	1.0	1.0	1.1
обрабатывающие производства	1.3	1.6	0.6	0.8	0.8
производство и распределение электроэнергии, газа и воды	0.1	0.3	0.1	0.1	0.1
строительство	0.1	0.2	0.2	0.1	0.1
оптовая и розничная торговля, ремонт автотранспортных средств, мотоциклов, бытовых изделий и предметов личного пользования	1.1	1.3	0.8	1.1	1.0
гостиницы и рестораны	0.4	0.3	0.1	0.2	0.1
транспорт и связь	0.7	0.7	0.5	0.5	1.8
финансовая деятельность	1.0	0.5	0.8	0.3	1.3
операции с недвижимым имуществом, аренда и предоставление услуг	0.3	1.2	0.4	1.2	0.9
государственное управление и обеспечение военной безопасности, обязательное социальное обеспечение	0.6	0.8	0.9	0.4	0.4
образование	2.3	0.6	0.6	0.9	0.4
здравоохранение и предоставление социальных услуг	1.4	1.2	1.8	1.2	2.5
предоставление прочих коммунальных, социальных и персональных услуг	0.6	3.3	0.7	0.7	0.7

1) Предварительные данные.

Степень износа основных фондов по видам экономической деятельности

(на конец года; в процентах)

	2006	2007	2008	2009	2010 ¹⁾
Основные фонды - всего	51	49	50	49	51
в том числе:					
сельское хозяйство, охота и лесное хозяйство	62	63	63	56	58
рыболовство, рыбоводство	61	47	64	73	70
добыча полезных ископаемых	26	34	35	40	40
обрабатывающие производства	63	65	65	61	60
производство и распределение электроэнергии, газа и воды	23	15	22	27	31
строительство	53	51	55	59	61
оптовая и розничная торговля, ремонт авто- транспортных средств, мотоциклов, бытовых изделий и предметов личного пользования	51	45	45	46	45
гостиницы и рестораны	58	51	54	53	53
транспорт и связь	65	64	61	49	50
финансовая деятельность	44	28	21	25	27
операции с недвижимым имуществом, аренда и предоставление услуг	39	39	40	42	41
государственное управление и обеспечение военной безопасности, обязательное социальное обеспечение	50	51	52	65	68
образование	37	39	41	45	45
здравоохранение и предоставление социальных услуг	52	56	59	60	60
предоставление прочих коммунальных, социальных и персональных услуг	50	53	55	60	62

1) Предварительные данные.

ПРЕДПРИЯТИЯ И ОРГАНИЗАЦИИ

В разделе приводятся данные о предприятиях и организациях, полученные на основе сведений о государственной регистрации, предоставляемых УФНС России по Приморскому краю из Единого государственного реестра юридических лиц.

Из 65.5 тыс. организаций, учтенных в статистическом регистре на 1 января 2011 года, 63.1 тыс. являются юридическими лицами, 2.4 тыс. – филиалами, представительствами и другими обособленными подразделениями.

Государственной собственностью в Российской Федерации является имущество, принадлежащее на праве собственности Российской Федерации (федеральная собственность), и имущество, принадлежащее на праве собственности субъектам Российской Федерации – республикам, краям, областям, городам федерального значения, автономным областям и автономным округам (собственность субъектов Российской Федерации).

Земля и другие природные ресурсы, не находящиеся в собственности граждан, юридических лиц либо муниципальных образований, являются государственной собственностью.

Имущество, принадлежащее на праве собственности городским и сельским поселениям, а также другим муниципальным образованиям, является **муниципальной собственностью**.

Частной собственностью является имущество, принадлежащее на праве собственности гражданам и юридическим лицам, за исключением отдельных видов имущества, которое в соответствии с законом не может принадлежать гражданам или юридическим лицам.

Граждане и юридические лица являются собственниками имущества, переданного им в качестве вкладов (взносов) их учредителями (участниками, членами), а также имущества, приобретенного ими по иным основаниям.

Собственностью общественных и религиозных организаций (объединений) является имущество, принадлежащее на праве собственности общественным и религиозным организациям (объединениям).

Распределение учтенных в Статистическом регистре предприятий и организаций по формам собственности, организационно-правовым формам и видам экономической деятельности приведено на основе применения для идентификации кодов общероссийских классификаторов технико-экономической и социальной информации, установленных в соответствии с законодательством в области технического регулирования. Распределение по видам экономической деятельности осуществляется по виду деятельности, заявленному юридическим лицом при государственной регистрации в качестве основного.

**Распределение предприятий и организаций
по видам экономической деятельности**

(на 1 января; единицы)

	2009		2010		2011	
	всего	из них государственной и муниципальной собственности	всего	из них государственной и муниципальной собственности	всего	из них государственной и муниципальной собственности
Всего	65844	4699	61629	4326	65526	4210
в том числе:						
сельское хозяйство, охота и лесное хозяйство	2319	91	1641	80	1727	76
рыболовство и рыбоводство	597	6	573	6	591	7
добыча полезных ископаемых	196	7	204	9	208	5
обрабатывающие производства	4536	105	4033	87	4184	82
производство и распределение электроэнергии, газа и воды	340	62	328	52	320	52
строительство	5281	53	5029	51	5348	52
оптовая и розничная торговля; ремонт автотранспортных средств, бытовых изделий и предметов личного пользования	24222	136	22108	95	23866	92
гостиницы и рестораны	1355	26	1258	20	1343	18
транспорт	6340	116	6295	110	6772	109
связь	391	48	377	50	395	49
финансовая деятельность	1143	54	1036	51	1003	50
операции с недвижимым имуществом, аренда и предоставление услуг	9852	336	10418	313	11461	310
государственное управление и обеспечение военной безопасности; обязательное социальное обеспечение	1194	1189	1153	1143	1134	1118
образование	2162	1684	1953	1519	1929	1476
здравоохранение	1280	450	1228	412	1244	387
предоставление прочих социальных и персональных услуг	4636	336	3995	328	4001	327

Распределение предприятий и организаций по формам собственности

(на 1 января; единиц)

	2007	2008	2009	2010	2011
Всего	57354	60790	65844	61629	65526
в том числе:					
государственная	1941	1864	1748	1694	1622
муниципальная	3194	3013	2951	2632	2588
собственность общественных и религиозных организаций (объединений)	3137	2886	2791	2115	2072
частная	45984	50196	55419	52642	56606
смешанная российская без иностранного участия	1292	1032	979	679	658
смешанная российская с иностранным участием	489	537	604	597	607
собственность потребкооперации	83	79	78	70	70
иностранная	1234	1183	1274	1200	1303

Распределение предприятий и организаций по организационно-правовым формам

(на 1 января; единиц)

	2007	2008	2009	2010	2011
Всего	57354	60790	65844	61629	65526
в том числе:					
юридические лица, являющиеся коммерческими организациями	43741	47975	52561	49032	52658
из них:					
унитарные предприятия	659	579	493	350	318
хозяйственные общества и товарищества	41097	45637	50618	48037	51715
из них:					
открытые акционерные общества	652	616	591	473	461
общества с ограниченной ответственностью	37984	42628	47657	46131	49815
юридические лица, являющиеся некоммерческими организациями	10347	10195	10642	10150	10459
из них:					
государственные учреждения	908	889	855	834	777
муниципальные учреждения	2561	2455	2454	2239	2220
потребительские кооперативы	1988	2095	2301	2249	2377
фонды	428	398	401	316	293
товарищества собственников жилья	255	299	561	1058	1264
организации без права юридического лица	3266	2620	2641	2447	2409

МАЛОЕ И СРЕДНЕЕ ПРЕДПРИНИМАТЕЛЬСТВО

В связи с принятием Федерального закона «О развитии малого и среднего предпринимательства в Российской Федерации» от 24.07.2007 г №209-ФЗ, начиная с 1 января 2008 года, установлены новые критерии отнесения хозяйствующих субъектов к категории малого и среднего предпринимательства. К малому предпринимательству относятся внесенные в единый государственный реестр юридических лиц потребительские кооперативы и коммерческие организации (за исключением государственных и муниципальных унитарных предприятий), а также физические лица, внесенные в единый государственный реестр индивидуальных предпринимателей и осуществляющие предпринимательскую деятельность без образования юридического лица, соответствующие следующим условиям:

1) для юридических лиц - суммарная доля участия Российской Федерации, субъектов Российской Федерации, муниципальных образований, иностранных юридических лиц, иностранных граждан, общественных и религиозных организаций (объединений), благотворительных и иных фондов в уставном (складочном) капитале (паевом фонде) указанных юридических лиц не должна превышать 25%; доля участия, принадлежащая одному или нескольким юридическим лицам, не являющимся субъектами малого и среднего предпринимательства, не должна превышать 25%;

2) средняя численность работников за предшествующий календарный год от ста до двухсот пятидесяти человек включительно для средних предприятий; не превышает ста человек для малых предприятий; среди малых предприятий выделяются микропредприятия – до пятнадцати человек;

3) постановлением Правительства РФ от 22.07.2008 г. №556 «О предельных значениях выручки от реализации товаров (работ, услуг) для каждой категории субъектов малого и среднего предпринимательства» установлены следующие предельные значения:

средние предприятия – 1000 млн. рублей;

малые предприятия – 400 млн. рублей;

микропредприятия – 60 млн. рублей.

Федеральное наблюдение за деятельностью субъектов малого предпринимательства в РФ осуществляется путем проведения сплошных и выборочных статистических наблюдений. В соответствии с Распоряжением Правительства Российской Федерации от 14.02.2009 г. № 201-р во II квартале 2011 года (по итогам 2010 года) проведено **сплошное федеральное статистическое наблюдение** за деятельностью субъектов малого и среднего предпринимательства.

Предварительные данные по малым предприятиям за 2010 год по результатам сплошного федерального статистического наблюдения будут получены в **декабре 2011 года**, окончательные – **в июне 2012 года**.

Показатели деятельности малых предприятий (без микропредприятий) получены путем распространения данных выборочного обследования на генеральную совокупность малых предприятий в разрезе видов экономической деятельности. Некоторые показатели деятельности малых предприятий включают дорасчет на деятельность микропредприятий.

Основные показатели деятельности малых предприятий

	2006	2007	2008	2009	2010
Число малых предприятий	19550	21999	25711	26374	27512
Среднесписочная численность работников (без внешних совместителей), тыс. человек	95.2	99.0	104.2	103.1	108.5
Среднемесячная заработная плата, рублей	5995	7605	11244	11830	14903 ¹⁾
Оборот организаций в действующих ценах, млн. рублей	126995.3	177443.6	216340.1	150561.6	207353.8
из него:					
отгружено товаров и услуг собственного производства	33212.0	46487.5	61871.5	62131.7	95203.9
Объем инвестиций, млн. рублей	2355.3	3271.1	1691.3	1567.1	1370.5 ¹⁾
Оборот розничной торговли, млн. рублей	13239.4	23134.7	32415.1	34228.9	45651.4
Оборот общественного питания, млн. рублей	1672.4	2154.9	2739.0	3311.4	3814.8

Удельный вес малых предприятий в основных экономических показателях

(в процентах)

	2007	2008	2009	2010
Валовой региональный продукт	17.6	18.8	15.8	...
Среднесписочная численность работников	16.3	17.3	17.3	18.5
Оборот организаций	39.7	37.3	20.9	27.8
Отгружено товаров и услуг добывающих, обрабатывающих производств и электроэнергетики	12.1	14.5	10.7	9.7
Инвестиции в основной капитал	7.6	2.3	1.1	0.7 ¹⁾
Оборот розничной торговли ²⁾	62.4	64.2	66.4	66.0
Оборот общественного питания ²⁾	70.3	73.8	80.2	82.5

1) Без учета микропредприятий;

2) Включая индивидуальных предпринимателей.

**Показатели деятельности малых предприятий
по видам экономической деятельности за 2010 год¹⁾**

	<i>Количество предприятий</i>	<i>Средне- численная численность работающих, человек</i>	<i>Оборот организаций, млн. рублей</i>	<i>Отгружено товаров и услуг, млн. рублей</i>
Всего	3041	75754	126309.1	68304.5
в том числе:				
сельское хозяйство, охота и лесное хозяйство	150	4579	2184.2	2137.8
рыболовство, рыбоводство	37	1914	2682.3	2421.0
добыча полезных ископаемых	14	394	436.2	350.6
обрабатывающие производства	381	11205	10847.0	9734.2
производство и распределение электроэнергии, газа и воды	47	1522	2231.2	1930.6
строительство	341	10496	28803.0	28650.3
оптовая и розничная торговля; ремонт автотранспортных средств, мотоциклов, бытовых изделий и предметов личного пользования	978	17831	56773.6	2079.2
гостиницы и рестораны	123	2545	1729.7	1710.5
транспорт и связь	348	9109	9950.2	8990.3
финансовая деятельность	13	253	-	-
операции с недвижимым имуществом, аренда и предоставление услуг	455	12440	9005.5	8653.8
образование	2	*	*	*
здравоохранение и предоставле- ние социальных услуг	55	1389	556.8	556.8
предоставление прочих коммунальных, социальных и персональных услуг	97	2006	1076.5	1056.5

1) Без учета микропредприятий.

Число индивидуальных предпринимателей

(на 1 января)

	2009		2010		2011	
	человек	в % к итогу	человек	в % к итогу	человек	в % к итогу
Всего	52513	100	54215	100	55011	100
в том числе по видам деятельности:						
сельское хозяйство, охота, лесное хозяйство	1159	2.2	1333	2.5	1780	3.2
рыболовство и рыбоводство	82	0.2	103	0.2	118	0.2
добыча полезных ископаемых	7	0.0	9	0.0	10	0.0
обрабатывающие производства	2617	5.0	2693	5.0	2808	5.1
производство и распределение электроэнергии, газа и воды	23	0.0	23	0.0	30	0.1
строительство	1805	3.4	1940	3.6	2021	3.7
оптовая и розничная торговля; ремонт автотранспортных средств, бытовых изделий и предметов личного пользования	32946	62.8	33039	60.9	32787	59.6
деятельность гостиниц и ресторанов	1118	2.1	1184	2.2	1244	2.3
транспорт и связь	3433	6.5	3732	6.9	3957	7.2
финансовая деятельность	331	0.6	343	0.6	347	0.6
операции с недвижимым имуществом, аренда и предоставление услуг	5305	10.1	6012	11.1	6119	11.1
образование	213	0.4	262	0.5	282	0.5
здравоохранение и предоставление социальных услуг	359	0.7	345	0.6	360	0.7
предоставление прочих коммунальных, социальных и персональных услуг	3115	6.0	3197	5.9	3148	5.7

Основные показатели деятельности средних предприятий

	2008	2009	2010
Число средних предприятий	147	187	203
Среднесписочная численность работников (без внешних совместителей), тыс. человек	20.9	21.5	22.9
Среднемесячная заработная плата, рублей	14708	16606	19673
Оборот организаций в действующих ценах, млн. рублей	31656.6	67729.2	77258.4
из него:			
отгружено товаров и услуг собственного производства	15298.6	22921.2	23721.5
Объем инвестиций, млн. рублей	1558.6	624.6	1848.1
Оборот розничной торговли, млн. рублей	4171.9	6928.6	4805.9
Оборот общественного питания, млн. рублей	256.3	166.0	179.9

Удельный вес средних предприятий в основных экономических показателях

(в процентах)

	2008	2009	2010
Валовой региональный продукт	2.5	3.0	...
Среднесписочная численность работников	3.5	3.6	3.9
Оборот организаций	5.5	9.4	10.4
Инвестиции в основной капитал	2.0	0.4	1.0
Оборот розничной торговли	2.8	4.2	2.7
Оборот общественного питания	4.3	2.5	2.5

**ДЕЯТЕЛЬНОСТЬ ОРГАНИЗАЦИЙ
С УЧАСТИЕМ ИНОСТРАННОГО КАПИТАЛА**

Организации с участием иностранного капитала. В соответствии с ФЗ от 09.06.99 №160-ФЗ «Об иностранных инвестициях в РФ» российская коммерческая организация получает статус коммерческой организации с иностранными инвестициями (с участием иностранного капитала) со дня вхождения в состав ее участников иностранного инвестора.

**Основные показатели деятельности организаций с участием
иностранного капитала по видам экономической деятельности**

	Число организаций, выпускающих продукцию и оказывающих услуги, на конец года		Средне-списочная численность работников (без внешних совместителей), человек		Оборот организаций (без НДС, акцизов и налога с продаж), млн. рублей	
	2009	2010	2009	2010	2009	2010
Всего	344	418	36996	40844	86589.7	127718
из них по видам деятельности:						
сельское хозяйство, охота и лесное хозяйство	34	36	3769	4082	3207.9	5803.4
рыболовство, рыбоводство	4	7	6729	5468	11219.0	8816.2
добыча полезных ископаемых	2	4	1386	1249	4691.7	5157.5
обрабатывающие производства	44	55	7939	8093	10681.6	16714.2
строительство	21	27	1569	2156	1006.4	2228.0
оптовая и розничная торговля; ремонт автотранспорта, мотоциклов, бытовых изделий и предметов личного пользования	124	139	1321	3884	9984.1	27616.9
гостиницы и рестораны	21	26	451	683	409.9	724.5
транспорт и связь	50	64	11718	12005	26266.7	32758.7
операции с недвижимым имуществом, аренда и предоставление услуг	39	54	401	510	1173.2	3418.4
предоставление прочих коммунальных, социальных и персональных услуг	2	4	19	31	48.6	153.4

**Число организаций с участием иностранного капитала
отдельных стран дальнего зарубежья**

(единиц)

	2006	2007	2008	2009	2010
Австрия	-	1	1	-	-
Австралия	7	5	4	5	6
Багамские о-ва	4	-	1	1	2
Белиз	1	1	1	1	1
Бермудские о-ва	1	1	1	1	1
Виргинские о-ва (Брит.)	6	8	13	13	14
Вьетнам	6	2	-	2	2
Германия	5	3	2	4	7
Гонконг	1	3	6	8	10
Индия	-	2	1	1	2
Италия	3	1	2	3	3
Канада	2	2	2	1	2
Кипр	20	28	32	32	37
Китай	106	131	117	131	151
КНДР	6	9	9	8	10
Новая Зеландия	2	2	2	2	2
Республика Корея	27	25	22	22	33
Норвегия	1	2	-	1	2
Панама	3	2	1	1	3
Сейшельские о-ва	-	4	4	7	8
Сингапур	2	4	5	6	6
Соединенное Королевство (Великобритания)	6	4	5	3	4
США	20	13	12	12	16
Тайвань (Китай)	1	-	1	1	-
Финляндия	2	-	1	1	1
Швейцария	1	1	-	-	1
Швеция	1	1	2	1	1
Эстония	-	4	2	2	2
Япония	26	17	18	18	20

ДОБЫЧА ПОЛЕЗНЫХ ИСКОПАЕМЫХ, ОБРАБАТЫВАЮЩИЕ ПРОИЗВОДСТВА, ПРОИЗВОДСТВО И РАСПРЕДЕЛЕНИЕ ЭЛЕКТРОЭНЕРГИИ, ГАЗА И ВОДЫ

В разделе приведена информация, характеризующая динамику производства по разделам ОКВЭД «Добыча полезных ископаемых», «Обрабатывающие производства», «Производство и распределение электроэнергии, газа и воды» и их подразделам, структуру отгруженной продукции (работ, услуг) по видам экономической деятельности, использование производственных мощностей организаций по выпуску отдельных видов продукции, отдельным показателям финансово-хозяйственной деятельности организаций.

Объем отгруженной продукции (работ, услуг) – стоимость отгруженных или отпущенных в порядке продажи, а также прямого обмена (по договору мены) всех товаров собственного производства, выполненных работ и оказанных услуг собственными силами.

Объем отгруженных товаров представляет собой стоимость тех товаров, которые произведены данным юридическим лицом и фактически отгружены (переданы) в отчетном периоде на сторону (другим юридическим и физическим лицам), включая товары, сданные по акту заказчику на месте, независимо от того, поступили деньги на счет продавца или нет.

Объем работ и услуг, выполненных собственными силами, представляет стоимость работ и услуг, оказанных (выполненных) организацией другим юридическим и физическим лицам.

Данные приводятся в фактических отпускных ценах без налога на добавленную стоимость, акцизов и других аналогичных обязательных платежей.

Группировки по видам экономической деятельности представляют совокупность соответствующих фактических видов деятельности, осуществляемых организациями, независимо от их основного вида деятельности.

Индекс производства – относительный показатель, характеризующий изменение масштабов производства в сравниваемых периодах. Различают индивидуальные и сводные индексы производства. Индивидуальные индексы отражают изменение выпуска одного продукта и исчисляются как отношение объемов производства данного вида продукта в натурально-вещественном выражении в сравниваемых периодах. Сводный индекс производства характеризует совокупные изменения всех видов продукции и отражает изменение создаваемой в процессе производства стоимости в результате изменения только физического объема производимой продукции. Для исчисления сводного индекса производства индивидуальные индексы по конкретным видам продукции поэтапно агрегируются в индексы по видам деятельности, подгруппам, группам, подклассам, классам, подразделам и разделам. Индекс промышленного производства – агрегированный индекс производства по видам деятельности «Добыча полезных ископаемых», «Обрабатывающие производства», «Производство и распределение электроэнергии, газа и воды».

Производственная мощность – максимально возможный выпуск продукции (за год, сутки, смену) или объем добычи и переработки сырья в номенклатуре и ассортименте. Определяется с учетом полного использования установленного режима работы производственного оборудования и производственных мощностей. Величину мощности по выпуску конкретного вида продукции, факторы ее изменения и уровень использования характеризует баланс производственной мощности. По данным баланса производственной мощности рассчитываются среднегодовая производственная мощность, действовавшая в отчетном периоде, и коэффициент ее использования. Коэффициент использования производственной мощности – относительный показатель, характеризующий степень использования производственной мощности по выпуску отдельных видов продукции. Исчисляется как отношение фактического выпуска продукции к среднегодовой производственной мощности, действовавшей в отчетном периоде по выпуску этой продукции.

Баланс производственных мощностей представляют крупные и средние организации с основным видом деятельности: «Добыча полезных ископаемых», «Обработывающие производства», «Лесозаготовки», «Рыболовство», «Разведение сельскохозяйственной птицы».

Производство промышленной продукции в натуральном выражении приводится, как правило, по валовому выпуску, т.е. включая продукцию, израсходованную на промышленно-производственные нужды данной организации и выработанную из давальческого сырья. Давальческое сырье - это сырье, принадлежащее заказчику и переданное на промышленную переработку другим организациям для производства из него продукции в соответствии с заключенными договорами.

Данные о производстве промышленной продукции в натуральном выражении приводятся по крупным, средним предприятиям и индивидуальным предпринимателям, осуществляющих деятельность без образования юридического лица.

Сальдированный финансовый результат (прибыль минус убыток) – конечный финансовый результат, выявленный на основании бухгалтерского учета всех хозяйственных операций организаций. Представляет сумму прибыли (убытка) от продажи товаров, продукции (работ, услуг), основных средств, иного имущества организаций и чистых доходов от прочих операций. Данные по сальдированному финансовому результату деятельности организаций в соответствии с ОКВЭД приводятся в фактически действовавших ценах, структуре и методологии соответствующих лет.

Рентабельность проданных товаров, продукции (работ, услуг) – соотношение между величиной сальдированного финансового результата (прибыль минус убыток) от продажи товаров, продукции (работ, услуг) и себестоимостью проданных товаров, продукции (работ, услуг). В том случае, если получен отрицательный сальдированный финансовый результат от продажи товаров, продукции (работ, услуг), имеет место убыточность.

ОСНОВНЫЕ ПОКАЗАТЕЛИ РАБОТЫ ОРГАНИЗАЦИЙ ОТДЕЛЬНЫХ ВИДОВ ЭКОНОМИЧЕСКОЙ ДЕЯТЕЛЬНОСТИ

Основные показатели деятельности добывающих, обрабатывающих производств, производства и распределения электроэнергии, газа и воды

	2006	2007	2008	2009	2010
Число действующих организаций ¹⁾					
добыча полезных ископаемых	106	149	134	132	126
обрабатывающие производства	2709	2688	2781	2692	2746
производство и распределение электроэнергии, газа и воды	471	503	529	447	402
Объем отгруженной продукции (работ, услуг), млн. рублей					
добыча полезных ископаемых	7126	7209	6916	8021	10411
обрабатывающие производства	42464	48893	63647	72261	95557
производство и распределение электроэнергии, газа и воды	29698	31408	32673	41323	45985
Индекс промышленного производства, в % к предыдущему году	112.6	102.1	114.6	97.3	113.4
Среднесписочная численность работников, тыс. человек	126.4	119.0	114.9	111.3	110.6
Сальдированный финансовый результат (прибыль минус убыток) ²⁾ , млн. рублей	3452.5	2645.5 ³⁾	-71.1	2929.7	4406.9
Уровень рентабельности проданных товаров, продукции (работ, услуг) ²⁾ , %	1.8	4.3 ³⁾	0.7	2.6	3.4

1) Данные приведены по числу организаций и территориально-обособленных подразделений.

2) Здесь и далее в разделе по данным бухгалтерской отчетности; по полному кругу отчитавшихся организаций.

3) С 2007 г. без данных ОАО «Дальневосточная генерирующая компания».

Динамика индекса промышленного производства

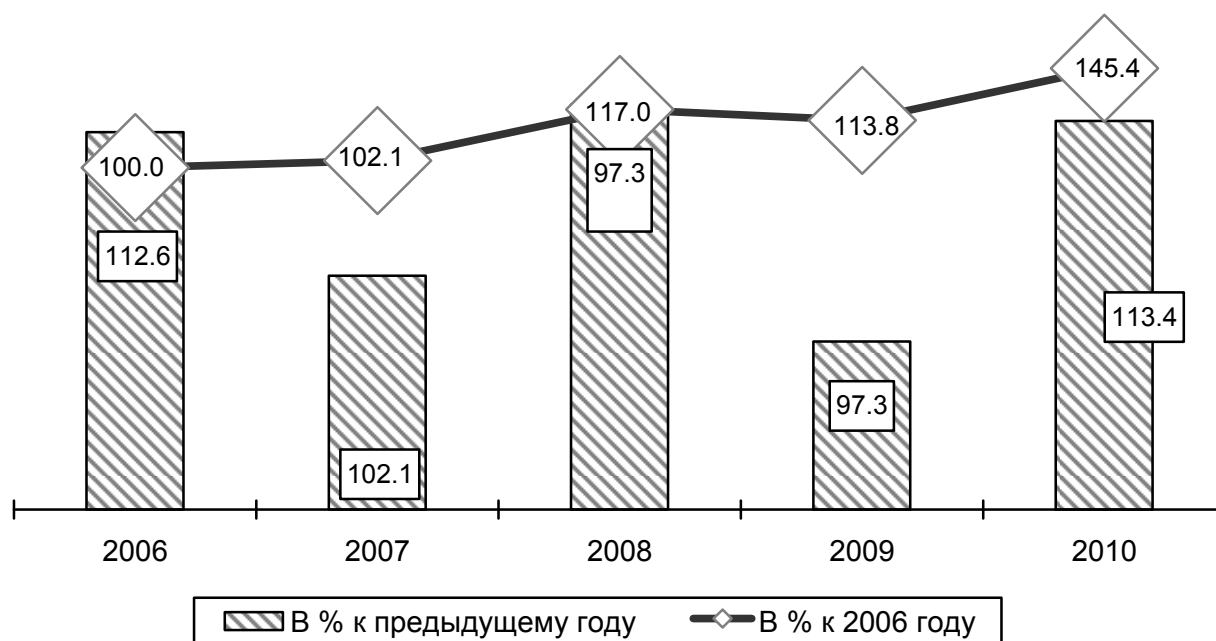

**Структура отгруженной продукции (работ, услуг)
по видам экономической деятельности**

(в процентах к итогу)

	2006	2007	2008	2009	2010
Добыча полезных ископаемых	100	100	100	100	100
в том числе:					
добыча топливно-энергетических полезных ископаемых	31.1	33.4	37.2	40.3	34.0
добыча полезных ископаемых, кроме топливно-энергетических	68.9	66.6	62.8	59.7	66.0
Обрабатывающие производства	100	100	100	100	100
в том числе:					
производство пищевых продуктов, включая напитки	39.2	41.3	38.9	45.6	36.7
текстильное и швейное производство	1.2	0.8	0.8	0.8	0.6
производство кожи, изделий из кожи и производство обуви	0.5	0.2	0.2	0.5	0.5
обработка древесины и производство изделий из дерева	3.7	3.3	3.0	3.7	5.4
целлюлозно-бумажное производство; издательская и полиграфическая деятельность	3.4	3.2	2.8	2.1	1.8
производство кокса и нефтепродуктов	5.1	3.0	0.1	0.0	0.1
химическое производство	3.4	3.3	3.0	3.2	2.4
производство резиновых и пластмассовых изделий	1.8	1.6	2.7	3.0	2.4
производство прочих неметаллических мине- ральных продуктов	7.8	13.3	16.6	9.5	8.9
металлургическое производство и производство готовых металлических изделий	3.3	3.3	3.8	3.3	4.5
производство машин и оборудования	8.3	8.1	5.8	4.6	3.1
производство электрооборудования, электронного и оптического оборудования	3.7	3.2	2.6	3.7	2.8
производство транспортных средств и оборудования	16.7	13.9	17.8	18.2	29.3
прочие производства	1.9	1.5	1.9	1.8	1.5
Производство и распределение электроэнергии, газа и воды	100	100	100	100	100
в том числе:					
производство, передача и распределение электроэнергии, газа, пара и горячей воды	91.1	91.4	91.3	92.5	92.7
из него:					
производство, передача и распределение электроэнергии	63.6	61.0	58.1	65.4	64.0
производство и распределение газообразного топлива	0.3	0.8	0.8	0.7	0.5
производство, передача и распределение пара и горячей воды	36.1	38.2	41.1	33.9	35.5
сбор, очистка и распределение воды	8.9	8.6	8.7	7.5	7.3

Индексы производства по видам экономической деятельности

(в процентах к предыдущему году)

	2006	2007	2008	2009	2010
Промышленное производство - всего	112.6	102.1	114.6	97.3	113.4
Добыча полезных ископаемых:	93.7	105.3	96.5	108.2	99.2
в том числе:					
добыча топливно-энергетических полезных ископаемых	89.6	101.2	96.7	117.7	94.6
добыча полезных ископаемых, кроме топливно-энергетических	104.5	110.0	96.3	98.7	105
Обрабатывающие производства:	120.3	104.1	120.6	97.9	118.9
в том числе:					
производство пищевых продуктов, включая напитки	117.8	103.2	111.3	99.7	105.8
текстильное и швейное производство	62.7	73.6	128.7	144.9	82.5
производство кожи, изделий из кожи и производство обуви	149.6	42.5	146.1	2.6p	117.5
обработка древесины и производство изделий из дерева	107.7	113.8	93.1	104.9	129.6
целлюлозно-бумажное производство; издательская и полиграфическая деятельность	111.8	111.0	120.0	114.0	97.7
химическое производство	103.8	104.0	104.1	88.4	114.1
производство резиновых и пластмассовых изделий	2.2p	122.9	143.1	107.3	112.2
производство прочих неметаллических минеральных продуктов	104.1	143.5	1.6p	56.2	126.1
металлургическое производство и производство готовых металлических изделий	97.4	66.6	64.3	71.8	118.6
производство машин и оборудования	76.3	116.9	94.3	99.8	82.4
производство электрооборудования, электронного и оптического оборудования	2.2p	78.6	69.4	1.6p	85.6
производство транспортных средств и оборудования	88.0	93.5	108.7	110.5	1.6p
прочие производства	1.5p	79.4	125.9	116.5	111.6
Производство и распределение электроэнергии, газа и воды	100.0	97.0	104.2	93.5	102.9

Индексы производства по видам экономической деятельности

(в процентах к 2006 году)

	2007	2008	2009	2010
Промышленное производство - всего	102.1	117.0	113.8	129.1
Добыча полезных ископаемых	105.3	101.6	109.9	109.1
в том числе:				
добыча топливно-энергетических полезных ископаемых	101.2	97.9	115.2	109.0
добыча полезных ископаемых, кроме топливно-энергетических	110.0	105.9	104.6	109.8
Обрабатывающие производства	104.1	125.5	122.9	146.1
в том числе:				
производство пищевых продуктов, включая напитки	103.2	114.9	114.5	121.2
текстильное и швейное производство	73.6	94.7	137.3	113.2
производство кожи, изделий из кожи и производство обуви	42.5	62.1	1.6р	1.9р
обработка древесины и производство изделий из дерева	113.8	105.9	111.1	144.0
целлюлозно-бумажное производство; издательская и полиграфическая деятельность	111.0	133.2	1.5р	148.4
химическое производство	104.0	108.3	95.7	109.2
производство резиновых и пластмассовых изделий	122.9	1.8р	1.9р	2.1р
производство прочих неметаллических минеральных продуктов	143.5	2.3р	127.5	1.6р
металлургическое производство и производство готовых металлических изделий	66.6	42.8	30.7	36.5
производство машин и оборудования	116.9	110.2	110.0	90.7
производство электрооборудования, электронного и оптического оборудования	78.5	54.5	89.7	76.8
производство транспортных средств и оборудования	93.5	101.6	112.3	1.8р
прочие производства	79.4	100.0	116.5	130.0
Производство и распределение электроэнергии, газа и воды	97.0	101.1	94.5	97.2

**Структура отдельных показателей видов экономической деятельности
по формам собственности в 2010 году**

(в процентах к итогу)

	Число организаций и территориально-обособленных подразделений	Отгружено товаров собственного производства, выполнено работ и услуг собственными силами
Добыча полезных ископаемых	100	100
в том числе по формам собственности:		
государственная	19.8	1.6
муниципальная	0.8	0.0
частная	73.0	86.1
смешанная российская	3.2	8.0
иностранная	3.2	4.3
совместная российская и иностранная	-	-
Обрабатывающие производства	100	100
в том числе по формам собственности:		
государственная	5.6	4.2
муниципальная	1.3	0.1
собственность общественных организаций	0.4	0.0
частная	87.0	60.0
смешанная российская	1.8	20.5
собственность потребительской кооперации	-	-
иностранная	1.7	4.6
совместная российская и иностранная	2.2	10.6
Производство и распределение электроэнергии, газа и воды	100	100
в том числе по формам собственности:		
государственная	18.9	18.6
муниципальная	13.7	16.7
частная	58.2	63.1
смешанная российская	7.0	1.4
собственность потребительской кооперации	-	-
иностранная	0.7	0.1
совместная российская и иностранная	1.5	0.1

**Использование среднегодовой производственной мощности организаций
по выпуску отдельных видов продукции
(по крупным и средним организациям)**

(в процентах)

	2006	2007	2008	2009	2010
Добыча полезных ископаемых					
Уголь	92.7	92.6	86.5	91.9	88.8
Материалы строительные нерудные	91.9	87.6	87.9	76.2	93.3
Производство пищевых продуктов, включая напитки					
Мясо птицы	97.0	94.6	74.7	80.6	75.6
Колбасные изделия	94.9	75.5	71.9	61.6	64.4
Консервы и пресервы рыбные и из морепродуктов	84.3	86.2	92.1	69.6	55.5 ¹⁾
Рыба мороженая	73.0	82.4	71.2	71.9	80.7
Рыба копченая (без сельди), сушено-вяленая и балычные изделия	39.2	85.4	76.9	48.1	74.7
Филе рыбное мороженое (без сельди)	96.8	59.6	54.9	34.5	45.0
Икра – всего	98.5	71.7	75.4	71.6	70.6
Консервы плодоовощные	82.5	73.8	64.8	83.9	96.1
Масло растительное	17.8	40.7	16.4	99.6	15.1
Маргариновая продукция	2.3	5.7	-	-	-
Цельномолочная продукция	67.6	81.0	72.0	69.8	71.6
Масло животное	45.4	46.5	50.6	51.3	38.1
Сыры сычужные	38.5	29.9	0.0	33.1	35.4
Мука	-	12.3	99.8	41.6	10.8
Крупа	56.5	0.0	0.0	97.1	54.1
Хлеб и хлебобулочные изделия	59.8	46.8	58.4	53.9	46.4
Кондитерские изделия	40.9	44.1	38.9	39.6	39.9
Макаронные изделия	96.1	6.8	24.7	68.7	57.0
Водка и ликероводочные изделия	33.3	36.2	39.3	35.1	44.0
Пиво	64.3	77.8	75.0	98.9	99.9
Безалкогольные напитки	66.6	62.2	84.8	47.8	34.1
Минеральные воды	66.7	68.4	70.3	39.2	32.2

	2006	2007	2008	2009	2010
Производство кожи, изделий из кожи и производство обуви					
Обувь	97.8	46.1	55.0	89.1	89.3
Обработка древесины и производство изделий из дерева					
Пиломатериалы	91.2	70.6	68.7	54.8	-
Щепа технологическая для производства целлюлозы и древесной массы из дров и отходов лесозаготовок	28.5	41.2	55.3	85.2	98.9
Оконные блоки	100.0	69.3	10.0	0.0	11.1
Дверные блоки	40.0	40.0	0.0	0.0	9.1
Целлюлозно-бумажное производство, издательская и полиграфическая деятельность					
Картон (включая бумагу для гофрирования)	100.0	94.2	99.8	21.9	12.4
Химическое производство					
Кислота серная в моногидрате	97.3	100.0	95.0	90.6	76.4
Производство резиновых и пластмассовых изделий					
Пленки полимерные	89.7	13.1	21.6	0.7	-
Изделия из пластмасс	92.5	93.4	53.8	54.5	-
Производство прочих неметаллических минеральных продуктов					
Цемент	24.6	38.5	66.3	31.9	41.0
Материалы стеновые	46.8	41.3	42.9	26.7	-
Кирпич строительный	54.2	47.6	36.8	30.4	-
Листы асбестоцементные (шифер)	44.8	43.9	38.3	38.3	17.5
Конструкции и детали сборные железобетонные	51.7	38.9	33.6	31.5	53.3
Металлургическое производство и производство готовых металлических изделий					
Свинец рафинированный	12.0	20.5	7.0	0.1	-
Электросталь	43.1	31.5	25.7	8.1	-
Литье чугунное	78.3	92.0	80.0	71.4	-
Литье стальное	30.8	58.3	58.0	28.6	-
Литье цветное	44.4	75.0	23.0	25.0	-
Штамповки горячие	5.6	43.8	20.0	21.0	-

1) Консервы и пресервы рыбные.

Основные фонды по видам экономической деятельности

(по крупным и средним коммерческим организациям)

(на конец года; млн. рублей)

	2006	2007	2008	2009	2010
Добыча полезных ископаемых	3842.3	4803.3	5810.6	6034.4	12160.6
в том числе:					
добыча топливно-энергетических полезных ископаемых	1786.1	2019.6	2145.5	2414.1	8590.4
добыча полезных ископаемых, кроме топливно-энергетических	2056.2	2783.7	3665.1	3620.3	3570.2
Обрабатывающие производства	18549.3	20049.5	21093.6	23506.4	31161.8
из них:					
производство пищевых продуктов, включая напитки	4461.6	4920.9	5426.4	5636.2	7035.8
текстильное и швейное производство	34.2	21.7	7.2	1.8	3.3
производство кожи, изделий из кожи и производство обуви	22.2	26.3	66.5	94.6	149.6
обработка древесины и производство изделий из дерева	739.0	760.9	807.6	980.4	1070.1
целлюлозно-бумажное производство; издательская и полиграфическая деятельность	622.3	664.8	630.9	969.6	1110.0
химическое производство	443.3	584.6	948.6	1066.1	1865.4
производство резиновых и пластмассовых изделий	32.6	81.0	148.4	186.4	186.0
производство прочих неметаллических минеральных продуктов	1665.4	1733.6	1928.5	2155.1	2356.8
металлургическое производство и производство готовых металлических изделий	425.4	485.8	455.2	606.9	613.1
производство электрооборудования, электронного и оптического оборудования	689.1	756.9	779.4	794.9	854.1
производство транспортных средств и оборудования	8615.7	8719.9	8460.5	8798.9	13425.6
прочие производства	70.5	74.9	67.2	41.9	35.3
Производство и распределение электроэнергии, газа и воды	20141.7	32016.5	36942.7	47118.6	49842.2

Структура основных фондов в 2010 году

(в процентах к итогу)

Добыча полезных ископаемых

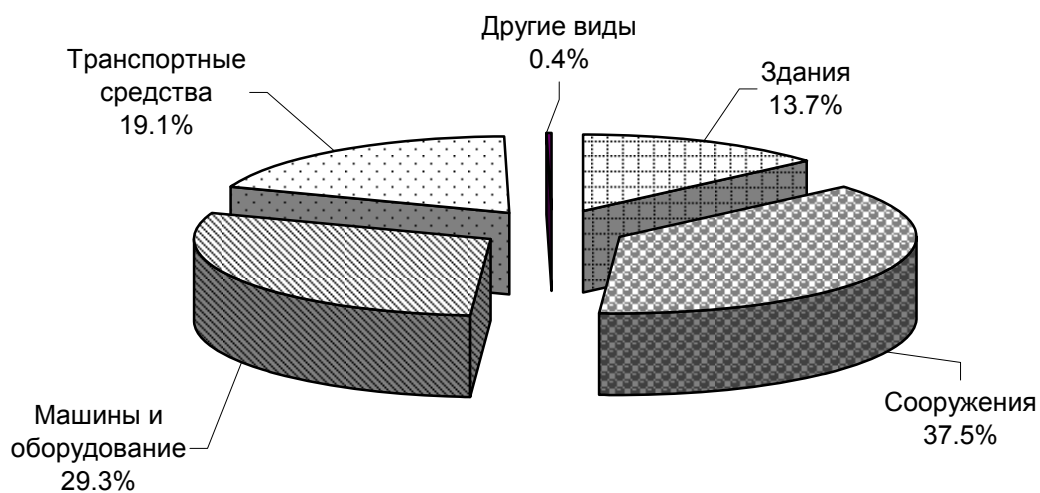

Обработывающие производства

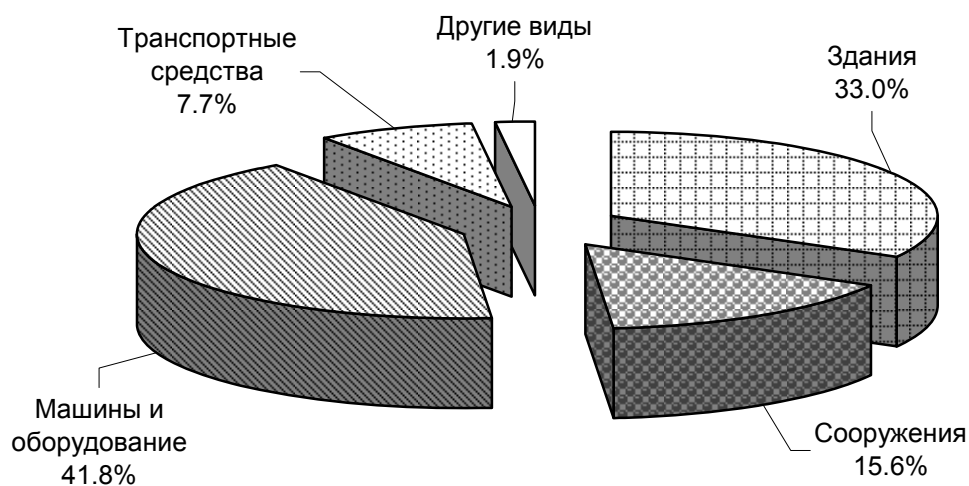

Производство и распределение электроэнергии, газа и воды

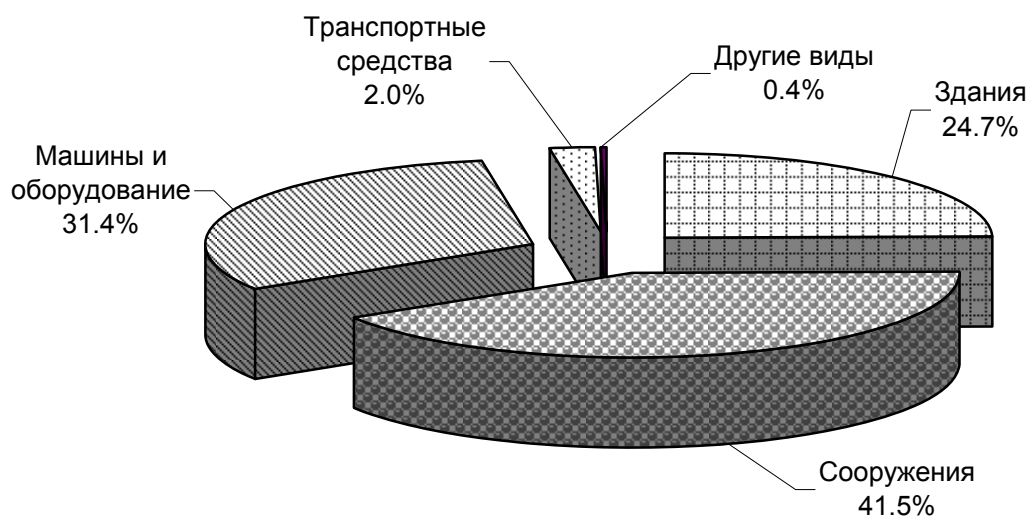

**Коэффициенты использования основных фондов
по видам экономической деятельности**
(по крупным и средним коммерческим организациям)

(в процентах)

	2006	2007	2008	2009	2010
Добыча полезных ископаемых					
Степень износа основных фондов (на конец года)	38.1	37.4	37.1	40.2	38.5
Коэффициент обновления (ввод в действие новых основных фондов в % от наличия основных фондов на конец года)	15.3	18.1	16.8	9.1	5.7
Коэффициент ликвидации (ликвидация основных фондов в % от наличия основных фондов на начало года)	3.6	1.1	2.1	1.9	2.5
Обрабатывающие производства					
Степень износа основных фондов на конец года	41.5	40.5	39.0	37.1	37.4
Коэффициент обновления (ввод в действие новых основных фондов в % от наличия основных фондов на конец года)	8.4	11.1	9.8	7.3	14.5
Коэффициент ликвидации (ликвидация основных фондов в % от наличия основных фондов на начало года)	2.4	3.1	0.5	1.2	1.3
Производство и распределение электроэнергии, газа и воды					
Степень износа основных фондов (на конец года)	51.0	14.7	20.6	23.8	29.8
Коэффициент обновления (ввод в действие новых основных фондов в % от наличия основных фондов на конец года)	4.7	8.0	8.6	9.5	8.8
Коэффициент ликвидации (ликвидация основных фондов в % от наличия основных фондов на начало года)	0.1	0.2	0.2	0.2	0.1

ДОБЫЧА ПОЛЕЗНЫХ ИСКОПАЕМЫХ

Основные показатели работы организаций по виду деятельности «Добыча полезных ископаемых»

	2006	2007	2008	2009	2010
Число действующих организаций	106	149	134	132	126
в том числе:					
добыча топливно-энергетических полезных ископаемых	38	32	27	24	25
добыча полезных ископаемых, кроме топливно-энергетических	68	117	107	108	101
Объем отгруженной продукции (работ, услуг), млн. рублей	7126	7209	6916	8021	10411
в том числе:					
добыча топливно-энергетических полезных ископаемых	2214	2407	2571	3229	3535
добыча полезных ископаемых, кроме топливно-энергетических	4912	4802	4345	4792	6876
Индекс промышленного производства, в % к предыдущему году	93.7	105.3	96.5	108.2	99.2
в том числе:					
добыча топливно-энергетических полезных ископаемых	89.6	101.2	96.7	117.7	94.6
добыча полезных ископаемых, кроме топливно-энергетических	104.5	110.0	96.3	98.7	105.0
Среднесписочная численность работников, тыс. человек	12.5	13.0	12.3	11.4	11.4
в том числе:					
добыча топливно-энергетических полезных ископаемых	6.3	6.2	5.8	5.6	5.5
добыча полезных ископаемых, кроме топливно-энергетических	6.2	6.8	6.5	5.8	5.9
Сальдированный финансовый результат (прибыль минус убыток), млн. рублей	1269.1	3059.6	-1387.2	314.8	1297.2
в том числе:					
добыча топливно-энергетических полезных ископаемых	74.5	2418.6	-1080.7	2.4	362.1
добыча полезных ископаемых, кроме топливно-энергетических	1194.6	641.0	-306.6	312.4	935.1
Уровень рентабельности проданных товаров, продукции (работ, услуг), %	27.3	21.2	4.3	15.6	11.3
в том числе:					
добыча топливно-энергетических полезных ископаемых	8.5	23.9	12.5	18.1	2.9
добыча полезных ископаемых, кроме топливно-энергетических	36.9	19.8	0.3	13.9	16.1

Производство основных видов продукции

	2006	2007	2008	2009
Добыча топливно-энергетических полезных ископаемых, тыс. т				
Уголь	10636	9826	10076	10486
каменный	731	962	776	1260
бурый	9905	8864	9300	9226
Добыча металлических руд, т				
Концентраты вольфрамовые	4252	4489	4132	4033
Медь в концентрате	1023	792	707	675
Добыча прочих полезных ископаемых				
Материалы строительные нерудные, тыс. м ³	2703.5	3712.5	4367.7	4836.1

Производство основных видов продукции в 2010 году¹⁾

	2010	Справочно: 2009
Добыча топливно-энергетических полезных ископаемых, тыс. т		
Уголь	10391	10486
каменный	1008	1260
бурый	9383	9226
Добыча металлических руд, т		
Концентраты вольфрамовые	4285	4042
Концентраты медные	470	675
Добыча прочих полезных ископаемых		
Материалы строительные нерудные, тыс. м ³	5328.7	5755.3

1) Здесь и далее данные за и 2010 г. и справочно за 2009 г. приведены в соответствии с Общероссийским классификатором продукции по видам экономической деятельности ОК 034-2007 (ОКПД).

ОБРАБАТЫВАЮЩИЕ ПРОИЗВОДСТВА

Основные показатели работы организаций по виду деятельности «Обрабатывающие производства»

	2006	2007	2008	2009	2010
Число действующих организаций	2709	2688	2781	2692	2746
Объем отгруженной продукции (работ, услуг), млн. рублей	42464	48893	63647	72261	95557
Индекс промышленного производства, в % к предыдущему году	120.3	104.1	120.6	97.9	118.9
Среднесписочная численность работников, тыс. человек	77.8	72.8	70.7	68.7	66.5
Сальдированный финансовый результат (прибыль минус убыток), млн. рублей	1175.4	1981.8	1588.7	2605.1	1916.9
Уровень рентабельности проданных товаров, продукции (работ, услуг), %	3.2	7.3	7.6	9.3	8.8

Основные показатели работы организаций по виду деятельности «Производство пищевых продуктов, включая напитки»

	2006	2007	2008	2009	2010
Число действующих организаций	759	736	669	593	614
Объем отгруженной продукции (работ, услуг), млн. рублей	16648	20198	24788	32981	35031
Индекс промышленного производства, в % к предыдущему году	117.8	103.2	111.3	99.7	105.8
Среднесписочная численность работников, тыс. человек	17.9	17.8	17.3	16.7	15.9
Сальдированный финансовый результат (прибыль минус убыток), млн. рублей	659.4	585.7	615.1	864.5	526.1
Уровень рентабельности проданных товаров, продукции (работ, услуг), %	4.3	6.2	7.6	7.9	6.6

Производство основных видов продукции

(тонн)

	2006	2007	2008	2009
Мясо всех видов	16071	19694	22882	23795
из него мясо птицы	15618	19276	22438	23376
Колбасные изделия	38537	37867	41477	36268
Товарная пищевая рыбная продукция, включая консервы, тыс. т	538.5	586.4	591.7	551.6
Консервы и пресервы рыбные, включая консервы из морепродуктов, муб	138.1	145.6	200.8	158.1
Консервы плодоовощные, туб	90631	81184	87842	105890
Масло растительное	6986	10117	4054	8819
Маргариновая продукция	327	641	-	-
Масло животное	975	1001	986	1009
Сыры жирные	138	133	140	195
Цельномолочная продукция в пересчете на молоко	58292	59286	57265	58912
Мороженое	7269	7049	5734	6201
Крупа	1245	4486	3473	4364
Хлеб и хлебобулочные изделия	87589	88407	74846	75156
Кондитерские изделия	11532	12115	11782	11154
Макаронные изделия	852	764	836	564
Майонез	879	382	-	-
Пиво, тыс. дкл	5076	6101	5688	5549
Безалкогольные напитки, тыс. дкл	7633	7622	7974	7108
Минеральная вода, тыс. полулитров	136764	141875	140596	131251

Производство основных видов продукции в 2010 году

(тонн)

	2010	Справочно: 2009
Мясо и субпродукты всего	28355	23779
из него мясо и субпродукты пищевые домашней птицы	27426	23376
Изделия колбасные	42348	33248
Рыба и продукты рыбные переработанные и консервированные, тыс. т	578.8	501
Консервы плодоовощные, туб	113634	94771
Масла растительные нерафинированные	9036	8804
Маргариновая продукция	-	-
Масло сливочное	763	993
Сыры и творог	2692	2038
Цельномолочная продукция в пересчете на молоко	58316	57442
Мороженое и десерты замороженные прочие	6242	6201
Крупа, мука грубого помола и гранулы из зерновых культур, не включенные в другие группировки	4727	4280
Изделия хлебобулочные недлительного хранения	68631	66842
Кондитерские изделия	10870	8630
Изделия макаронные без начинки, не подвергнутые тепловой обработке или не приготовленные каким-либо другим способом	489	752
Майонезы	210	-
Пиво, кроме отходов от пивоварения тыс. дкл	6618	5561
Воды минеральные и газированные не подслащенные и не ароматизированные, тыс. полулитров	143109	149239
Воды газированные, содержащие добавки сахара или других подслащивающих или вкусо-ароматических веществ, тыс. дкл	5950	5114

Производство рыбных консервов по видам

(тыс. условных банок)

	2006	2007	2008	2009
Консервы и пресервы рыбные, включая из морепродуктов	138086	145557	200800	158113
в том числе по видам:				
консервы и пресервы рыбные	137108	143004	197526	151726
в том числе:				
в масле	24331	15407	27030	22976
в томатном соусе	451	183	1126	581
натуральные	99968	116009	159739	119960
из них лососевые	2424	1622	1187	4930
из сельди	2035	2111	3131	769
пресервы рыбные (не стерилизуемые)	5399	6317	840	688
прочие рыбные консервы	6959	5088	8791	7521
консервы и пресервы из морепродуктов	978	2553	3274	6387

Производство рыбных консервов по видам в 2010 году

(тыс. условных банок)

	2010	Справочно: 2009
Консервы и пресервы рыбные, включая консервы из морепродуктов	138451	156751
в том числе:		
консервы рыбные всех видов	129883	148236
в том числе:		
консервы рыбные натуральные	89820	101879
консервы рыбные в томатном соусе	2148	572
консервы рыбные в масле	36926	36039
консервы рыбоовощные	152	542
консервы рыбные, не включенные в другие группировки, прочие	837	9204
пресервы рыбные, туб	2938	2058
консервы и пресервы из ракообразных, моллюсков и прочих морепродуктов	5630	6457

Индекс производства по переработке и консервированию рыбо- и морепродуктов

(в процентах к предыдущему году)

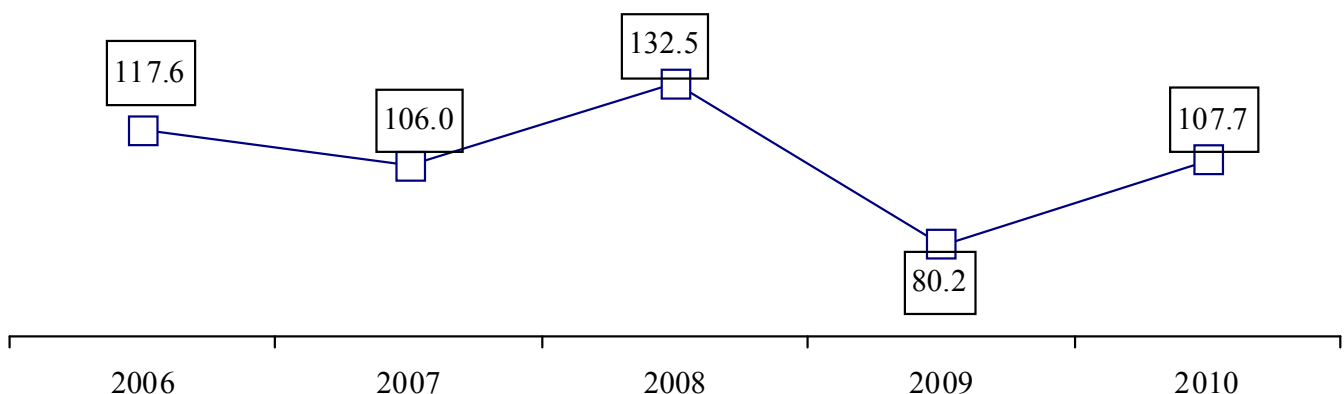

Производство товарной пищевой рыбной продукции по видам

(тонн)

	2006	2007	2008	2009
Товарная пищевая рыбная продукция, включая консервы	538488	586360	591676	551624
Товарная пищевая рыбная продукция без консервов	490158	535415	521396	496284
из нее по видам:				
рыба живая	24491	60829	63432	27802
рыба охлажденная (без сельди)	6504	6318	10507	8038
рыба мороженая (без сельди)	265904	328358	302332	317330
из нее разделанная (без сельди)	89266	110685	101363	118594
филе мороженое (без сельди)	19465	11892	15596	8045
рыба соленая (без сельди)	245	176	378	295
сельдь всех видов обработки	106916	71996	71494	75183
сельдь соленая	629	779	1197	490
рыба копченая (без сельди)	408	510	698	1056
рыба сушеная и вяленая	21	38	43	60
кулинарные изделия	1824	3426	4786	3335
балычные изделия	10	4	0.4	0.02
фарш пищевой	5371	3246	4170	2351
икра - всего	11736	9163	10121	10032
из нее лососевых рыб	386	597	301	1308
морепродукты	43647	35427	34531	39293

Производство рыбы и продуктов рыбных в 2010 году

	2010	Справочно: 2009
Рыба и продукты рыбные переработанные и консервированные	578829	501001
из нее:		
филе рыбное, мясо рыбы прочее, печень, икра и молоки рыбы свежие или охлажденные	22	9
рыба (кроме сельди) мороженая, печень, икра и молоки рыбы мороженые	374024	313936
из них рыба (кроме сельди) мороженая	358758	307103
сельдь всех видов обработки	87787	65463
филе рыбное мороженое	11051	7986
мясо рыбы (включая фарш) мороженое прочее	3268	2340
рыба (кроме сельди) соленая	437	414
рыба (кроме сельди) копченая	795	861
рыба сушеная и вяленая	412	360
изделия балычные	131	103
продукты из рыбы (кулинарные изделия)	3424	3302
икра	323	485
морепродукты пищевые	24228	31346
мука тонкого и грубого помола и гранулы из рыбы, ракообразных, моллюсков и других водных беспозвоночных, не пригодные для употребления в пищу	22137	19585
продукты из рыбы, ракообразных, моллюсков и прочих водных беспозвоночных, не пригодные для употребления в пищу, прочие	2310	1041

**Основные показатели работы организаций по виду деятельности
«Текстильное и швейное производство»**

	2006	2007	2008	2009	2010
Число действующих организаций	151	147	133	110	101
Объем отгруженной продукции (работ, услуг), млн. рублей	498	384	487	573	585
Индекс промышленного производства, в % к предыдущему году	62.7	73.6	128.7	144.9	82.5
Среднесписочная численность работников, тыс. человек	2.9	1.4	1.4	1.3	1.1
Сальдированный финансовый результат (прибыль минус убыток), млн. рублей	11.8	25.4	21.9	8.7	65.5
Уровень рентабельности проданных товаров, продукции (работ, услуг), %	3.2	7.7	9.0	11.2	10.0

Производство швейных изделий

(тыс. штук)

	2006	2007	2008	2009
Швейные изделия, млн. рублей	76.2	90.8	139.7	150.6
в том числе по видам, тыс. шт.				
костюмы рабочие	22.3	14.9	20.3	23.9
брюки	0.03	18.5	18.4	8.1
платья	0.2	0.03	0.1	2.4
белье постельное	73.4	52.1	62.4	59.6

Производство швейных изделий в 2010 году

(тыс. штук)

	2010	<u>Справочно:</u> 2009
Комплекты и костюмы куртки, блейзеры мужские производст- венные и профессиональные	38.7	49.3
Спецодежда прочая	23.6	10.7
Брюки, бриджи, шорты	6.2	3.2
Платья, сарафаны женские или для девочек	6.3	4.8
Бельевой трикотаж	67.0	55.0
Головные уборы	7.7	9.2

**Основные показатели работы организаций по виду деятельности
«Производство изделий из кожи и производство обуви»**

	2006	2007	2008	2009	2010
Число действующих организаций	13	11	11	10	13
Объем отгруженной продукции (работ, услуг), млн. рублей	206	106	146	334	498
Индекс промышленного производства, в % к предыдущему году	149.6	42.5	146.1	2.6р	117.5
Среднесписочная численность работников, тыс. человек	0.6	0.4	0.5	0.8	1.2
Сальдированный финансовый результат (прибыль минус убыток), млн. рублей	1.8	-2.1	34.5	-7.8	6.1
Уровень рентабельности проданных товаров, продукции (работ, услуг), %	2.6	0.1	3.9	2.1	6.3

Производство основных видов продукции

(тыс. пар)

	2006	2007	2008	2009
Обувь	1794	762	1114	2860
в том числе:				
мужская	1385	474	652	1707
женская	124	110	300	625
детская	285	178	162	528

Производство основных видов продукции в 2010 году

(тыс. пар)

	2010	<u>Справочно:</u> 2009
Обувь	3515	2828
из нее:		
обувь на подошве и с верхом из резины или пластмассы	333	270
обувь с верхом из кожи	759	371
обувь спортивная	1392	1698
обувь защитная и прочая, не включенная в другие группировки	397	78

**Основные показатели работы организаций по виду деятельности
«Обработка древесины и производство изделий из дерева»**

	2006	2007	2008	2009	2010
Число действующих организаций	268	260	245	239	222
Объем отгруженной продукции (работ, услуг), млн. рублей	1587	1635	1925	2673	5139
Индекс промышленного производства, в % к предыдущему году	107.7	113.8	93.1	104.9	129.6
Среднесписочная численность работников, тыс. человек	3.9	3.5	3.2	2.9	3.5
Сальдированный финансовый результат (прибыль минус убыток), млн. рублей	25.8	-0.6	-44.7	-46.2	-24.0
Уровень рентабельности проданных товаров, продукции (работ, услуг), %	2.4	2.3	1.9	3.1	7.2

Производство основных видов продукции

(тыс. м²)

	2006	2007	2008	2009
Пиломатериалы, тыс. м ³	298	342	313	340
Блоки дверные	6.7	7.0	16.9	18.1
Блоки оконные	21.0	21.9	16.2	3.1
Паркет	86.4	78.1	216.5	148.2

Производство основных видов продукции в 2010 году

(тыс. м²)

	2010	<u>Справочно:</u> 2009
Лесоматериалы, продольно распиленные или расколотые, разделенные на слои или лущенные, толщиной более 6 мм; тыс. м ³	337.4	250
Шпон лущенный, тыс. м ³	219.3	87.1
Блоки дверные в сборе (комплектно)	17.0	18.4
Блоки оконные в сборе (комплектно)	1.9	2,7
Паркет щитовой деревянный прочий	87.9	131.8

**Основные показатели работы организаций по виду деятельности
«Целлюлозно-бумажное производство,
издательская и полиграфическая деятельность»**

	2006	2007	2008	2009	2010
Число действующих организаций	239	266	282	298	331
Объем отгруженной продукции (работ, услуг), млн. рублей	1427	1578	1798	1540	1705
Индекс промышленного производства, в % к предыдущему году	111.8	111.0	120.0	114.0	97.7
Среднесписочная численность работников, тыс. человек	2.9	2.7	2.5	2.3	2.1
Сальдированный финансовый результат (прибыль минус убыток), млн. рублей	148.9	149.9	124.1	27.8	36.4
Уровень рентабельности проданных товаров, продукции (работ, услуг), %	18.7	11.3	11.5	3.8	3.5

Производство основных видов продукции

	2006	2007	2008	2009
Картон (включая бумагу для гофрирования), т	22092	19790	22744	21900
Ящики из картона, тыс. м ²	31341	28257	30209	28179
Книги и брошюры, млн. шт.	12.9	14.4	13.0	15.1
Изоиздания, млн. шт.	26.9	25.3	27.6	26.4
Газеты, млн. шт.	290.7	301.0	266.6	223.4

Производство основных видов продукции в 2010 году

	2010	<u>Справочно:</u> 2009
Бумага и картон, тыс. рулонов	22021	21900
Ящики из гофрированного картона, тыс. м ²	29812	28179
Книги и брошюры, листовки печатные и аналогичные материалы печатные в виде отдельных листов, млн. шт.	27.7	33.3
Изоиздания листовые, млн. шт.	16.3	19.2
Газеты, млн. шт.	208.9	209.2
Журналы, млн. шт.	35.4	40.5
Тетради школьные, тыс. шт.	57.8	10.0

**Основные показатели работы организаций по виду деятельности
«Химическое производство»**

	2006	2007	2008	2009	2010
Число действующих организаций	57	34	57	53	53
Объем отгруженной продукции (работ, услуг), млн. рублей	1442	1627	1865	2337	2306
Индекс промышленного производства, в % к предыдущему году	103.8	104.0	104.1	88.4	114.1
Среднесписочная численность работников, тыс. человек	3.1	3.0	2.8	3.0	2.8
Сальдированный финансовый результат (прибыль минус убыток), млн. рублей	-28.1	34.2	-0.9	16.0	99.9
Уровень рентабельности проданных товаров, продукции (работ, услуг), %	-9.3	2.3	1.2	11.3	8.1

Производство основных видов продукции

	2006	2007	2008	2009
Азот, тыс. м ³	29	36	42	34
Кислород, тыс. м ³	1357	1425	1877	1512
Мыло хозяйственное, т	1205	562	717	-
Лекарственные средства, в действующих ценах, млн. рублей	61.1	78.0	114.7	128.5

Производство основных видов продукции в 2010 году

	2010	<u>Справочно:</u> 2009
Азот, тыс. м ³	13.6	34
Кислород, тыс. м ³	1917	1512
Кислота серная, тыс. т	183	218
Кислота борная, тыс. т	87907	104974
Мыло хозяйственное твердое на жировой основе, т	9.9	-
Средства лекарственные, млн. рублей	230.8	128.5

**Основные показатели работы организаций по виду деятельности
«Производство резиновых и пластмассовых изделий»**

	2006	2007	2008	2009	2010
Число действующих организаций	89	107	128	126	124
Объем отгруженной продукции (работ, услуг), млн. рублей	767	790	1739	2164	2302
Индекс промышленного производства, в % к предыдущему году	2.2р	122.9	143.1	107.3	112.2
Среднесписочная численность работников, тыс. человек	1.2	1.2	1.2	1.3	1.3
Сальдированный финансовый результат (прибыль минус убыток), млн. рублей	3.7	38.4	139.9	21.4	67.6
Уровень рентабельности проданных товаров, продукции (работ, услуг), %	3.4	4.2	10.8	5.1	3.8

Производство основных видов продукции

	2006	2007	2008	2009
Изделия из пластмасс, т	8051	9392	16802	16707
Металлопластиковые окна, тыс. м ²	71.1	100.2	113.6	116.3
Металлопластиковые двери, тыс. м ²	10.8	14.4	18.1	9.6

Производство основных видов продукции в 2010 году

	2010	<u>Справочно:</u> 2009
Изделия из пластмасс, т	15860	16023
Окна и их коробки, подоконники полимерные, тыс. м ²	92.9	87.7
Двери и их коробки полимерные, тыс. м ²	6.8	6.3

**Основные показатели работы организаций по виду деятельности
«Производство прочих неметаллических минеральных продуктов»**

	2006	2007	2008	2009	2010
Число действующих организаций	151	162	213	210	210
Объем отгруженной продукции (работ, услуг), млн. рублей	3317	6519	10539	6834	8491
Индекс промышленного производства, в % к предыдущему году	104.1	143.5	1.6р	56.2	126.1
Среднесписочная численность работников, тыс. человек	5.1	5.4	6.1	5.2	4.7
Сальдированный финансовый результат (прибыль минус убыток), млн. рублей	449.4	886.6	873.0	535.7	1115.3
Уровень рентабельности проданных товаров, продукции (работ, услуг), %	19.4	21.3	11.3	13.5	23.4

Производство основных видов продукции

	2006	2007	2008	2009
Цемент – всего, тыс. т	770.0	1204.0	2073.0	999.0
в том числе:				
портландский	770.0	1204.0	2073.0	999.0
Стеновые материалы, млн. шт. усл. кирпича	34.1	38.5	43.3	45.5
из них:				
кирпич строительный	19.4	16.8	17.6	17.3
Сборные железобетонные конструкции и детали, тыс. м ³	171.4	160.9	163.1	138.9

Производство основных видов продукции в 2010 году

	2010	Справочно: 2009
Портландцемент, тыс. т	1281.0	999.0
Кирпич керамический неогнеупорный строительный, млн. усл. кирпичей	9.4	11.1
Конструкции и детали сборные железобетонные, тыс. м ³	170.2	136.5
Бетон готовый для заливки, тыс. м ³	404.3	252.2
Раствор строительный (товарный выпуск), тыс. м ³	29.7	24.9

Основные показатели работы организаций по виду деятельности «Металлургическое производство и производство готовых металлических изделий»

	2006	2007	2008	2009	2010
Число действующих организаций	160	144	163	162	171
Объем отгруженной продукции (работ, услуг), млн. рублей	1381	1627	2412	2350	4289
Индекс промышленного производства, в % к предыдущему году	97.4	66.6	64.3	71.8	118.6
Среднесписочная численность работников, тыс. человек	2.7	2.5	2.6	2.5	2.6
Сальдированный финансовый результат (прибыль минус убыток), млн. рублей	43.5	11.4	-12.4	100.3	43.7
Уровень рентабельности проданных товаров, продукции (работ, услуг), %	4.9	2.4	2.5	7.4	3.6

Производство основных видов продукции

(тонн)

	2006	2007	2008	2009
Сталь	615	450	291	210
Литье чугунное	6532	6044	5960	5016
Литье стальное	346	225	189	149
Литье цветное	1234	1369	1321	712
Поковки	789	825	921	438
Штамповки	67	49	68	75

Производство основных видов продукции в 2010 году

(тонн)

	2010	Справочно: 2009
Сталь	179	294.8
Слитки, прочие формы первичные и полуфабрикаты	186	299
Слитки, прочие формы первичные и полуфабрикаты из нелегированной стали	104	83

Основные показатели работы организаций по виду деятельности «Производство машин и оборудования»

	2006	2007	2008	2009	2010
Число действующих организаций	200	174	210	221	219
Объем отгруженной продукции (работ, услуг), млн. рублей	3538	4005	3689	3293	2972
Индекс промышленного производства, в % к предыдущему году	76.3	116.9	94.3	99.8	82.4
Среднесписочная численность работников, тыс. человек	9.4	9.0	8.0	8.1	6.2
Сальдированный финансовый результат (прибыль минус убыток), млн. рублей	137.1	25.0	28.9	8.0	24.8
Уровень рентабельности проданных товаров, продукции (работ, услуг), %	-0.1	1.8	1.7	9.0	4.8

Основные показатели работы организаций по виду деятельности «Производство электрооборудования, электронного и оптического оборудования»

	2006	2007	2008	2009	2010
Число действующих организаций	160	162	177	156	156
Объем отгруженной продукции (работ, услуг), млн. рублей	1553	1558	1646	2678	2666
Индекс промышленного производства, в % к предыдущему году	2.2р	78.6	69.4	1.6р	85.6
Среднесписочная численность работников, тыс. человек	3.3	3.7	3.4	3.4	3.6
Сальдированный финансовый результат (прибыль минус убыток), млн. рублей	101.6	173.4	200.0	196.3	138.7
Уровень рентабельности проданных товаров, продукции (работ, услуг), %	11.4	13.4	14.3	9.7	8.9

Основные показатели работы организаций по виду деятельности «Производство транспортных средств и оборудования»

	2006	2007	2008	2009	2010
Число действующих организаций	285	299	302	293	321
Объем отгруженной продукции (работ, услуг), млн. рублей	7087	6811	11337	13172	28014
Индекс промышленного производства, в % к предыдущему году	88.0	93.5	108.7	110.5	1.6р
Среднесписочная численность работников, тыс. человек	22.1	20.3	20.1	19.5	20
Сальдированный финансовый результат (прибыль минус убыток), млн. рублей	-303.5	14.5	-416.3	860.9	-316.2
Уровень рентабельности проданных товаров, продукции (работ, услуг), %	-2.1	2.7	7.5	12.5	9.0

Производство основных видов продукции

	2006	2007	2008	2009
Ремонт морских гражданских судов, млн. рублей	1026	1044	945	731

Основные показатели работы организаций по виду деятельности «Прочие производства»

	2006	2007	2008	2009	2010
Число действующих организаций	171	174	183	212	202
Объем отгруженной продукции (работ, услуг), млн. рублей	828	611	1242	1314	1435
Индекс промышленного производства, в % к предыдущему году	1.5p	79.4	125.9	116.5	111.6
Среднесписочная численность работников, тыс. человек	2.5	1.8	1.6	1.7	1.5
Сальдированный финансовый результат (прибыль минус убыток), млн. рублей	-12.1	26.4	28.8	19.5	27.6
Уровень рентабельности проданных товаров, продукции (работ, услуг), %	-0.8	4.6	1.3	1.8	2.0

Производство мебели

	2006	2007	2008	2009
Мебель, млн. рублей	243.2	272.6	357.1	492.9
в том числе по видам, шт.:				
столы	11492	13819	21613	13688
стулья	18365	14446	11042	7823
кресла	1275	1713	1367	2127
шкафы	6048	5577	24400	16565
кресла-кровати	24	40	60	-
диваны-кровати	2958	2231	2605	6772
кровати деревянные	1515	1489	2400	1064

Производство мебели в 2010 году

	2010	Справочно: 2009
Мебель, млн. рублей	564.5	496.1
в том числе по видам, шт.:		
столы	10498	9426
стулья	2450	2390
кресла	2079	1816
шкафы	19123	13818
диваны-кровати	7154	5332
кровати деревянные	884	1072

**ПРОИЗВОДСТВО И РАСПРЕДЕЛЕНИЕ
ЭЛЕКТРОЭНЕРГИИ, ГАЗА И ВОДЫ**

**Основные показатели работы организаций по виду деятельности
«Производство, распределение электроэнергии, газа и воды»**

	2006	2007	2008	2009	2010
Число действующих организаций	471	503	529	447	402
Объем отгруженной продукции (работ, услуг), млн. рублей	29698	31408	32673	41323	45985
Индекс промышленного производства, в % к предыдущему году	100.0	97.0	104.2	93.5	102.9
Среднесписочная численность работников, тыс. человек	36.1	33.2	31.9	31.2	32.7
Сальдированный финансовый результат (прибыль минус убыток), млн. рублей	1008.0	-2395.9 ³⁾	-272.6	9.8	1192.8
Уровень рентабельности проданных товаров, продукции (работ, услуг), %	-5.0	-9.3	-19.5	-17.7	-2.0

3) С 2007 г. без данных ОАО «Дальневосточная генерирующая компания».

Производство основных видов продукции

	2006	2007	2008	2009	2010
Электроэнергия, млн. кВт-ч	9076	8821	9513	8823	9349
в том числе:					
выработанная тепловыми электростанциями общего пользования	9015	8763	9446	8767	9320
прочими производителями	61	58	67	56	29
Теплоэнергия, тыс. Гкал	13498	13372	13146	12634	12965

Электробаланс

(млн. кВт-ч)

	2006	2007	2008	2009	2010
Выработано электроэнергии	9076	8821	9513	8823	9349
Получено из-за пределов края	1698	2336	2137	2683	2831
Потреблено электроэнергии - всего	10775	11157	11650	11506	12180
Отпущено за пределы края	-	-	-	-	-

Потребление электроэнергии по видам экономической деятельности

	2009		2010	
	млн. кВт-ч	в % к итогу	млн. кВт-ч	в % к итогу
Потреблено электроэнергии - всего	11505.7	100	12180.5	100
в том числе:				
сельское хозяйство, охота и лесное хозяйство	73.4	0.6	92.9	0.8
добыча полезных ископаемых	355.9	3.1	371.8	3.1
обрабатывающие производства	1296.0	11.3	1165.2	9.6
производство и распределение электроэнергии, газа и воды	1636.8	14.2	2186.5	18.0
строительство	98.4	0.9	108.9	0.9
транспорт и связь	1171.2	10.2	1389.2	11.3
в том числе:				
железнодорожный транспорт	897.7	7.8	1085.0	8.9
прочий сухопутный транспорт	198.1	1.7	224.6	1.8
связь	75.4	0.7	79.6	0.6
предоставление прочих коммунальных, социальных и персональных услуг	1160.1	10.1	683.8	5.6
прочие виды	1171.3	10.1	1158.8	9.5
потреблено населением	2264.9	19.7	2948.0	24.2
потери в сетях	2277.7	19.8	2075.4	17.0

РЫБОЛОВСТВО

Основные показатели работы организаций по виду деятельности «Рыболовство»

	2006	2007	2008	2009	2010
Индекс промышленного производства, в % к предыдущему году	95.0	77.5	104.0	111.5	129.8
Среднесписочная численность работников, тыс. человек	19.8	15.8	15.8	13.9	14.1
Сальдированный финансовый результат (прибыль минус убыток), млн. рублей	314.8	1250.6	1679.8	3176.7	3261.2
Уровень рентабельности проданных товаров, продукции (работ, услуг), %	6.0	12.4	14.6	25.4	22.4

Улов рыбы и добыча других морепродуктов

(тонн)

	2006	2007	2008	2009
Улов рыбы и добыча других морепродуктов - всего	638285	700640	690602	660690
из него по видам:				
сельдь	70662	60773	60732	79146
сайра	37869	48896	56752	20778
терпуг	18695	12857	12080	20855
лимонема	20572	18969	18109	15937
камбала	5257	6621	4698	6832
палтус	7390	7385	7068	6569
лосось	502	1263	7279	241
треска	8299	9626	13843	6024
минтай	370044	431138	436763	425537
крабы	7235	9112	9205	8626
креветки и шримсы	2741	3168	2613	2353
трубач	1716	1226	1295	1649
кальмары и каракатицы	46306	31787	27336	34792
мидии и устрицы	935	37	40	69
морской гребешок	2	8	149	134
иглокожие	797	804	881	1205
водоросли	1787	358	1187	1270

Рыба живая, свежая или охлажденная в 2010 году¹⁾

(тонн)

	2010	Справочно:
		2009
Рыба живая, свежая или охлажденная	56494	43762
в том числе:		
рыба живая	38607	19272
рыба свежая или охлажденная	17887	24490
из нее ²⁾ :		
рыба лососевая дальневосточная	162	-
рыба окунеобразная	1896	1970
из нее сайра	1885	1864
рыба тресковая	3285	5580
из нее минтай	3148	5419
рыба камбалообразная	189	228
рыба лососеобразная (кроме лососевых и сиговых)	2	3
рыба отряда скорпенообразных	413	220
из нее терпуг	263	171
рыба сельдевая	4976	7055
Ракообразные немороженые; устрицы; водные беспозвоночные прочие, живые, свежие или охлажденные	4841	3429
в том числе:		
ракообразные немороженые	577	159
моллюски, ракообразные и водные беспозвоночные живые, свежие или охлажденные прочие	4264	3270
Биоресурсы водные прочие	531	30

1) Данные за 2010 г. и справочно за 2009 г. приведены в соответствии с Общероссийским классификатором продукции по видам экономической деятельности ОК 034-2007 (ОКПД).

2) По крупным и средним организациям.

СЕЛЬСКОЕ И ЛЕСНОЕ ХОЗЯЙСТВО

В разделе содержится информация о структурных изменениях в сельскохозяйственном производстве, развитии индивидуального сектора на селе, состоянии материально-технической базы сельского хозяйства, растениеводства и животноводства, продовольственных ресурсах и их использовании и др. Данные приводятся в целом по сельскому хозяйству и по категориям сельскохозяйственных производителей. Представлены сведения по лесному хозяйству.

По категории **сельскохозяйственные организации** показаны данные по производственным кооперативам, закрытым и открытым акционерным обществам, государственным предприятиям, обществам с ограниченной ответственностью, подсобным хозяйствам промышленных, транспортных, научно-исследовательских учреждений и других организаций.

К **хозяйствам населения** относятся личные подсобные и другие индивидуальные хозяйства граждан в сельских и городских поселениях, а также хозяйства граждан, имеющих земельные участки садоводческих, огороднических и дачных некоммерческих объединениях граждан.

Личные подсобные хозяйства - форма непредпринимательской деятельности по производству и переработке сельскохозяйственной продукции, осуществляемой личным трудом гражданина и членов его семьи в целях удовлетворения личных потребностей на земельном участке, предоставленном или приобретенном для ведения личного подсобного хозяйства. Землепользование хозяйств может состоять из приусадебных и полевых участков.

Садовые, огородные и дачные земельные участки - форма землепользования, при которой земля предоставляется гражданам или приобретает ими для выращивания сельскохозяйственных культур или отдыха. При этом граждане создают на добровольных началах садоводческие, огороднические, дачные некоммерческие объединения или ведут хозяйство в индивидуальном порядке.

Крестьянское (фермерское) хозяйство представляет собой объединение граждан, связанных родством и (или) свойством, имеющих в общей собственности имущество и совместно осуществляющих предпринимательскую производственную и иную хозяйственную деятельность, основанную на их личном участии.

Индивидуальный предприниматель по сельскохозяйственной деятельности - гражданин (физическое лицо), занимающийся предпринимательской деятельностью без образования юридического лица, с момента его государственной регистрации в соответствии с Гражданским кодексом Российской Федерации, введенным в действие с 1 января 1995 года, и заявивший в Свидетельстве о государственной регистрации виды деятельности, отнесенные согласно Общероссийскому классификатору видов экономической деятельности к сельскому хозяйству.

Продукция сельского хозяйства представляет собой сумму данных об объеме продукции растениеводства и животноводства всех сельхозпроизводителей, включая хозяйства индивидуального сектора (хозяйства населения, крестьянские (фермерские) хозяйства и индивидуальные предприниматели) в стоимостной оценке по фактически действовавшим ценам.

Продукция растениеводства включает стоимость сырых продуктов, полученных от урожая отчетного года - зерна, технических культур, картофеля, овощей и бахчевых продовольственных культур, плодов и ягод, кормовых культур (кормовых корнеплодов, однолетних и многолетних сеяных трав, убранных на сено, зеленую массу и силос), семян и посадочного материала сельскохозяйственных культур и многолетних насаждений и изменение стоимости незавершенного производства в растениеводстве (посадка и выращивание до

плодоношения сельскохозяйственных культур и многолетних насаждений) от начала к концу года.

Продукция животноводства включает стоимость сырых продуктов, полученных в результате выращивания и хозяйственного использования сельскохозяйственных животных и птицы (молока, шерсти, яиц и др.), стоимость реализованного скота и птицы, изменение стоимости выращивания молодняка и скота на откорме за год, стоимость продукции пчеловодства.

Для исчисления **индекса производства продукции сельского хозяйства** используется показатель ее объема в сопоставимых ценах предыдущего года. Индекс производства продукции сельского хозяйства - относительный показатель, характеризующий изменение массы произведенных продуктов растениеводства и животноводства в сравниваемых периодах.

Сельскохозяйственные угодья - земельные угодья, систематически используемые для получения сельскохозяйственной продукции. К ним относятся пашня, залежь, многолетние насаждения, сенокосы и пастбища.

Пашня - сельскохозяйственное угодье, систематически обрабатываемые и используемые под посевы сельскохозяйственных культур, включая посевы многолетних трав, а также чистые пары.

Посевные площади - часть пашни, занятая под посевы сельскохозяйственных культур.

Валовой сбор сельскохозяйственных культур включает в себя объем собранной продукции, как с основных, так и с повторных и междурядных посевов в сельскохозяйственных организациях, крестьянских (фермерских) хозяйствах и у индивидуальных предпринимателей, в хозяйствах населения.

Урожайность сельскохозяйственных культур характеризует средний сбор сельскохозяйственной продукции с единицы убранной площади.

Поголовье скота включает поголовье всех возрастных групп соответствующего вида скота.

Производство скота и птицы на убой - показатель, характеризующий результат использования скота и птицы для забоя на мясо. Общий объем производства скота и птицы на убой отражается в пересчете на убойный вес и включает как проданные скот и птицу, подлежащие забою, так и забитые в сельскохозяйственных организациях, хозяйствах населения, крестьянских (фермерских) хозяйствах и у индивидуальных предпринимателей.

Производство молока характеризуется фактически надоем коровьим и козьим молоком, независимо от того, было ли оно реализовано или потреблено в хозяйстве на выпойку молодняка. Молоко, высосанное молодняком при подсосном их содержании, в продукцию не включается и не учитывается при определении средних удоев.

Производство яиц включает их сбор за год от всех видов сельскохозяйственной птицы, в том числе яйца, пошедшие на воспроизводство птицы (инкубация и др.).

Информация о **ресурсах и использовании сельскохозяйственных продуктов** формируется на базе данных федерального государственного статистического наблюдения за деятельностью предприятий и организаций перерабатывающей промышленности, сельского хозяйства, торговли, данных обследования домашних хозяйств, таможенной статистики и других сведений, характеризующих источники образования продовольственных ресурсов и направления их использования за календарный год.

Лесовосстановление - проведение мероприятий по восстановлению лесов на вырубках, гарях, пустырях, прогалинах и иных бывших под лесом площадях. Лесовосстановление включает посадку, посев леса и содействие естественному восстановлению леса.

ОСНОВНЫЕ ПОКАЗАТЕЛИ СЕЛЬСКОГО ХОЗЯЙСТВА

Распределение сельскохозяйственных угодий по землепользователям¹⁾

(на конец года; тыс. гектаров)

Годы	Земли, используемые землепользователями, занимающимися сельскохозяйственным производством	из них земли				
		сельскохозяйственных организаций	крестьянских (фермерских) хозяйств и индивидуальных предпринимателей	в личном пользовании граждан	из них	
					хозяйств населения и служебных наделов граждан	коллективных и индивидуальных садов, огородов
Общая земельная площадь						
2006	1496.3	958.8	76.2	443.7	77.2	32.7
2007	1471.4	874.1	76.5	503.7	76.0	32.5
2008	1432.7	825.6	77.2	512.8	74.5	31.3
2009	1501.6	909.1	75.7	499.5	74.5	30.9
2010	1499.3	899.6	80.0	500.8	74.2	30.7
Все сельскохозяйственные угодья						
2006	1107.7	590.0	69.5	430.6	69.9	30.8
2007	1090.4	513.6	70.3	489.4	68.7	30.7
2008	1085.4	501.4	70.7	496.2	65.2	29.4
2009	1136.7	567.3	69.1	483.0	65.3	29.2
2010	1143.2	566.8	73.3	484.2	64.9	29.0
Пашня						
2006	651.3	386.7	50.5	213.5	52.3	8.5
2007	660.2	332.0	52.2	275.4	50.5	9.0
2008	655.5	327.2	51.6	276.1	47.5	7.7
2009	664.2	350.6	49.4	263.5	47.6	7.9
2010	666.3	348.6	50.9	266.3	47.0	7.7
Кормовые угодья						
2006	387.4	191.0	18.2	161.2	16.0	-
2007	361.7	170.7	17.2	157.3	16.6	-
2008	361.5	163.3	18.3	163.4	16.1	-
2009	396.0	198.2	18.1	163.1	16.1	-
2010	400.2	199.7	19.7	162.4	16.3	-

1) По данным управления Федерального агентства кадастра объектов недвижимости по Приморскому краю.

Продукция сельского хозяйства по категориям хозяйств

(в действовавших ценах; млн. рублей)

	2006	2007	2008	2009	2010
Хозяйства всех категорий					
Продукция сельского хозяйства	11923.1	12132.2	15623.9	19755.5	21256.7
растениеводства	6328.3	6523.8	8998.0	11670.5	12385.6
животноводства	5594.8	5608.4	6625.9	8085.0	8871.1
Сельскохозяйственные организации					
Продукция сельского хозяйства	4376.4	4374.5	6030.5	6763.2	7989.8
растениеводства	1679.8	1856.9	2830.0	3236.5	4046.9
животноводства	2696.6	2517.6	3200.5	3526.7	3942.9
Хозяйства населения					
Продукция сельского хозяйства	6721.1	6982.8	8572.5	11572.1	11417.8
растениеводства	3931.2	4015.7	5386.7	7333.1	6892.4
животноводства	2789.9	2967.1	3185.8	4239.0	4525.4
Крестьянские (фермерские) хозяйства и индивидуальные предприниматели					
Продукция сельского хозяйства	825.6	774.9	1020.9	1420.2	1849.1
растениеводства	717.3	651.2	781.3	1100.9	1446.3
животноводства	108.3	123.7	239.6	319.3	402.8

Структура продукции сельского хозяйства по категориям хозяйств

(в действовавших ценах; в процентах к итогу)

	2006	2007	2008	2009	2010
Хозяйства всех категорий	100.0	100.0	100.0	100.0	100.0
в том числе:					
сельскохозяйственные организации	36.7	36.0	38.6	34.2	37.6
хозяйства населения	56.4	57.6	54.9	58.6	53.7
крестьянские (фермерские) хозяйства и индивидуальные предприниматели	6.9	6.4	6.5	7.2	8.7

Индексы производства продукции сельского хозяйства по категориям хозяйств

(в сопоставимых ценах; в процентах к предыдущему году)

	Хозяйства всех категорий	в том числе		
		сельскохозяй- ственные организации	хозяйства населения	крестьянские (фермерские) хозяйства и ин- дивидуальные предприниматели
2006				
Продукция сельского хозяйства	104.2	105.4	98.7	170.3
в том числе:				
растениеводства	106.2	110.3	96.4	184.0
животноводства	101.5	100.4	101.8	110.6
2007				
Продукция сельского хозяйства	101.3	110.7	96.8	90.4
в том числе:				
растениеводства	93.8	86.4	98.2	87.4
животноводства	110.0	126.5	94.9	110.4
2008				
Продукция сельского хозяйства	109.9	117.2	105.0	115.8
в том числе:				
растениеводства	112.8	122.8	108.4	112.3
животноводства	106.6	113.1	100.3	134.0
2009				
Продукция сельского хозяйства	109.2	109.8	107.3	122.4
в том числе:				
растениеводства	116.7	118.0	114.9	123.9
животноводства	99.1	102.6	94.3	117.3
2010				
Продукция сельского хозяйства	103.9	112.8	96.2	124.6
в том числе:				
растениеводства	102.2	115.0	93.3	124.8
животноводства	106.3	110.8	101.3	123.8

**Структура производства основных видов
сельскохозяйственной продукции по категориям хозяйств**

(в процентах от хозяйств всех категорий)

	2006	2007	2008	2009	2010
Сельскохозяйственные организации					
Зерно (в весе после доработки)	81.3	81.2	83.5	81.4	82.8
из него:					
рис	97.1	97.1	96.1	93.9	90.5
гречиха	64.3	66.3	72.1	56.1	77.1
Соя (в весе после доработки)	76.8	77.4	78.4	78.3	77.3
Картофель	7.4	7.9	8.1	9.3	9.7
Овощи	26.6	24.1	21.9	25.6	29.4
Скот и птица на убой (в убойном весе)	58.7	64.5	66.8	68.8	72.0
Молоко	22.9	23.9	24.1	24.2	22.6
Яйца	58.2	65.7	68.7	72.2	74.4
Хозяйства населения					
Зерно (в весе после доработки)	2.9	2.3	2.0	1.9	2.4
Соя (в весе после доработки)	1.5	1.2	1.2	0.9	0.9
Картофель	86.7	86.5	85.6	84.8	82.5
Овощи	58.2	61.0	63.7	60.6	54.6
Скот и птица на убой (в убойном весе)	39.1	33.5	30.8	28.9	25.3
Молоко	74.2	72.6	71.0	69.1	69.6
Яйца	41.4	33.8	30.9	27.5	25.3
Крестьянские (фермерские) хозяйства и индивидуальные предприниматели					
Зерно (в весе после доработки)	15.8	16.5	14.5	16.7	14.8
из него:					
рис	2.9	2.9	3.9	6.1	9.5
гречиха	35.7	33.7	27.9	43.9	22.9
Соя (в весе после доработки)	21.7	21.4	20.4	20.8	21.8
Картофель	5.9	5.6	6.3	5.9	7.8
Овощи	15.2	14.9	14.4	13.8	16.0
Скот и птица на убой (в убойном весе)	2.2	2.0	2.4	2.3	2.7
Молоко	2.9	3.5	4.9	6.7	7.8
Яйца	0.4	0.5	0.4	0.3	0.3

**Реализация основных видов сельскохозяйственной продукции
крупными и средними сельскохозяйственными организациями¹⁾**

(тыс. тонн)

	2006	2007	2008	2009	2010
Всего					
Зерно	51.8	69.9	28.0	28.8	19.4
из него:					
гречиха	1.6	0.4	0.1	0.3	0.1
рис	2.0	6.8	3.7	6.9	6.9
Соя	76.7	71.3	27.0	21.2	25.3
Картофель	10.4	15.5	7.6	9.7	6.7
Овощи	22.6	23.3	12.7	16.8	22.0
Скот и птица (в живом весе)	22.7	27.4	30.4	30.4	34.6
Молоко	21.2	22.4	13.9	10.3	9.7
Яйца, млн. шт.	107.7	120.0	139.4	161.7	158.6
Заготовительным организациям					
Зерно	6.1	6.2	0.3	2.2	0.5
из него:					
гречиха	0.7	0.1	-	-	-
рис	0.1	0.7	-	-	-
Соя	18.3	14.0	2.6	1.0	2.6
Картофель	3.9	6.9	6.5	7.3	3.3
Овощи	3.4	4.4	1.1	2.0	1.4
Скот и птица (в живом весе)	0.8	0.6	0.5	0.6	0.6
Молоко	12.7	11.4	5.8	4.6	6.4
Яйца, млн. шт.	83.5	85.1	97.9	111.5	108.5
По другим каналам					
Зерно	45.7	63.7	27.7	26.6	18.9
из него:					
гречиха	0.9	0.3	0.1	0.3	0.1
рис	1.9	6.1	3.7	6.9	6.9
Соя	58.4	57.3	24.4	20.2	22.7
Картофель	6.5	8.6	1.1	2.4	3.4
Овощи	19.2	18.9	11.6	14.8	20.6
Скот и птица (в живом весе)	21.9	26.8	29.9	29.8	34.0
Молоко	8.5	11.0	8.1	5.7	3.3
Яйца, млн. шт.	24.2	34.9	41.5	50.2	50.1

1) До 2007 г. крупными, средними и малыми сельскохозяйственными организациями.

**Инвестиции в основной капитал
по виду деятельности «Сельское хозяйство»¹⁾**

(млн. рублей)

	2006	2007	2008	2009	2010
Инвестиции в основной капитал по виду деятельности «Сельское хозяйство»	934.2	811.1	733.8	587.2	767.3
в % от общего объема инвестиций по краю	3.9	2.6	1.1	0.4	0.4

1) Без субъектов малого предпринимательства.

МАТЕРИАЛЬНО-ТЕХНИЧЕСКАЯ БАЗА СЕЛЬСКОГО ХОЗЯЙСТВА

Стоимость основных фондов на 1 января 2011 года¹⁾

(млн. рублей)

	Всего	из них		
		здания и сооружения	машины и оборудование	рабочий и продуктивный скот
Наличие на начало года	4506	2129	1894	149
Поступило в отчетном году	380	66	203	45
Выбыло в отчетном году	162	48	35	64
Наличие на конец года	4724	2147	2062	130
Остаточная стоимость	2869	1487	1053	124
Степень износа основных фондов, %	39.3	30.7	48.9	4.3

1) По крупным и средним организациям.

**Обеспеченность сельскохозяйственных организаций
тракторами и комбайнами**

(на конец года)

	2006	2007	2008	2009	2010
Приходится на 100 тракторов, шт.					
плугов	36	36	38	38	38
сеялок	29	30	31	31	30
косилок	11	11	10	10	9
культиваторов	33	33	34	34	34
борон	189	168	167	182	154
Приходится комбайнов на 1000 га посевов (посадки) соответствующих культур, шт.:					
зерноуборочных	10.5	9.5	7.9	7.8	13.1
кукурузоуборочных	2.4	2.2	0.9	0.7	1.1
картофелеуборочных	10.8	12.9	10.1	9.1	8.6
Приходится посевов (посадки) на один комбайн, га:					
зерноуборочных	95	105	127	128	76
кукурузоуборочных	416	449	1112	1467	907
картофелеуборочных	93	78	99	110	117

Энергетические мощности в сельскохозяйственных организациях

(на конец года)

	2006	2007	2008	2009	2010
Энергетические мощности - всего, тыс. л. с.	805.9	668.1	609.7	591.0	600.2
в расчете:					
на одного работника, л.с.	65.2	71.6	68.1	61.1	71.1
на 100 га посевной площади, л.с.	344	342	330	279	324

Внесение минеральных и органических удобрений под посевы в сельскохозяйственных организациях

	2006	2007	2008	2009	2010
Внесено минеральных удобрений (в пересчете на 100% питательных веществ) под сельскохозяйственные культуры, тыс. ц	45.6	46.6	75.1	57.2	74.7
на гектар посева, кг	19	22	37	27	40
в том числе под:					
зерновые культуры (без кукурузы)	16	19	30	33	36
овощебахчевые культуры	83	103	60	76	108
картофель	149	107	118	126	195
кормовые культуры	6	5	8	7	13
Площадь, удобренная минеральными удобрениями, в % к общей посевной площади	35.9	50.1	51.4	35.5	40.7
Внесено органических удобрений (в пересчете на 100% питательных веществ) под сельскохозяйственные культуры, тыс. т	21.1	24.6	25.9	38.0	47.7
на гектар посева, т	0.1	0.1	0.1	0.2	0.3
в том числе под:					
зерновые культуры (без кукурузы)	0.01	0.0	0.01	0.04	-
овощебахчевые культуры	1.3	0.9	1.2	1.4	1.1
картофель	0.2	0.7	0.5	1.2	1.5
кормовые культуры	0.2	0.5	0.6	0.9	0.8
Площадь, удобренная органическими удобрениями, в % к общей посевной площади	0.4	0.3	0.3	0.3	0.8

РАСТЕНИЕВОДСТВО

Посевные площади сельскохозяйственных культур

(в хозяйствах всех категорий)

(тыс. гектаров)

	2006	2007	2008	2009	2010
Вся посевная площадь	327.8	313.3	308.3	348.3	314.0
Зерновые и зернобобовые культуры	100.2	103.7	109.7	116.7	80.2
Озимые культуры:	1.5	2.2	2.9	2.6	0.5
в том числе:					
пшеница	1.2	1.8	2.5	2.3	0.4
рожь	0.3	0.4	0.4	0.3	0.1
Яровые зерновые и зернобобовые культуры	98.7	101.5	106.8	114.1	79.7
в том числе:					
пшеница	27.0	33.3	36.2	33.7	16.7
кукуруза на зерно	6.4	10.9	16.7	11.1	10.1
ячмень	21.6	18.0	17.2	16.5	9.3
овес	30.4	26.4	26.1	33.1	18.9
гречиха	8.7	6.8	2.3	1.3	1.4
рис	4.5	6.1	8.1	18.0	23.3
зернобобовые	0.1	0.0	0.2	0.4	0.0
Технические культуры	133.4	121.5	116.5	147.1	139.3
из них:					
соя	133.2	120.2	116.3	146.9	139.1
подсолнечник	0.0	0.0	0.0	0.0	0.0
Картофель и овощебахчевые культуры	38.9	37.5	39.2	41.2	41.9
из них:					
картофель	29.1	29.0	30.1	31.0	31.3
овощи (без высадков)	9.2	8.2	8.6	9.4	10.0
Кормовые культуры	55.3	50.6	42.9	43.3	52.6
из них:					
многолетние травы (укосная площадь посева прошлых лет и беспокровные посевы текущего года)	40.9	38.0	31.5	30.3	35.8
однолетние травы (включая посевы озимых на зеленый корм)	9.0	7.7	7.5	8.8	12.9
кукуруза на силос и зеленый корм	4.0	3.6	2.3	2.6	1.9
кормовые корнеплоды и кормовые бахчи	0.7	0.7	0.7	0.8	0.9

**Посевные площади сельскохозяйственных культур
по категориям хозяйств в 2010 году**

(тыс. гектаров)

	Вся посевная площадь	в том числе площадь под посевами			
		зерновых и зерно- бобовых культур	техниче- ских культур	картофеля и овоще- бахчевых культур	кормовых культур
Хозяйства всех категорий	314.0	80.2	139.3	41.9	52.6
в том числе: сельскохозяйственные организации	220.8	64.5	108.0	4.8	43.5
хозяйства населения	36.8	1.8	1.3	33.1	0.6
крестьянские (фермерские) хозяйства и индивидуальные предприниматели	56.4	13.9	30.0	4.0	8.5

**Валовой сбор продуктов растениеводства
(в хозяйствах всех категорий)**

(тыс. тонн)

	2006	2007	2008	2009	2010
Зерновые и зернобобовые (в весе после доработки)	137.2	133.3	164.1	192.7	144.7
из них:					
пшеница озимая	1.6	2.9	2.7	3.0	0.4
рожь озимая	0.4	0.7	0.5	0.5	0.0
пшеница яровая	39.3	44.2	45.3	46.6	16.1
кукуруза на зерно	16.8	21.7	39.7	23.9	37.1
ячмень яровой	25.1	19.3	19.5	24.3	6.3
овес	42.0	34.0	37.0	57.4	17.5
гречиха	4.3	1.7	0.6	0.6	0.6
рис	7.6	8.7	18.5	36.2	66.6
Соя (в весе после доработки)	121.3	77.1	102.7	125.3	142.2
Картофель	306.5	320.9	323.3	369.6	359.5
Овощи	127.4	115.5	125.0	153.6	161.0
Кукуруза на силос, зеленый корм и сенаж	42.7	25.7	20.8	29.0	34.0
Кормовые корнеплоды	1.9	1.2	1.2	1.2	0.9
Кормовая бахча	13.5	13.2	10.4	8.4	16.0
Сено многолетних трав	21.7	22.8	20.8	17.0	26.0
Сено однолетних трав	2.3	2.0	2.1	2.9	4.2
Сено естественных сенокосов (включая улучшенные)	120.1	31.0	30.5	30.1	36.9

Урожайность сельскохозяйственных культур
(в хозяйствах всех категорий)

(центнеров с одного гектара убранной площади)

	2006	2007	2008	2009	2010
Зерновые и зернобобовые (в весе после доработки)	14.1	13.6	15.4	17.3	19.4
пшеница озимая	13.0	16.8	10.8	14.0	10.1
рожь озимая	14.5	16.8	13.1	15.8	10.0
пшеница яровая	14.7	13.4	12.6	13.9	10.1
кукуруза на зерно	26.3	21.1	26.2	28.2	36.8
ячмень яровой	11.8	11.1	11.8	14.8	8.3
овес	14.6	13.3	14.4	17.6	10.7
гречиха	4.9	3.1	3.2	5.2	4.6
рис	17.0	19.6	22.7	22.0	29.3
Соя (вес после доработки)	9.4	7.8	9.8	10.7	10.4
Картофель	105.6	111.8	107.9	119.7	115.2
Овощи	137.9	135.8	138.0	154.0	151.8
Кукуруза на силос, зеленый корм и сенаж	109.6	78.9	100.1	126.4	184.4
Кормовые корнеплоды	158.3	143.1	134.4	113.7	142.1
Кормовая бахча	228.3	206.8	193.2	131.7	196.9
Сено многолетних трав	10.9	13.3	16.4	12.7	14.7
Сено однолетних трав	14.0	14.5	21.5	20.1	15.2
Сено естественных сенокосов (включая улучшенные) в сельскохозяйственных организациях	11.5	10.7	12.2	12.3	14.5

**Площадь, валовой сбор и урожайность
плодово-ягодных и виноградных насаждений**
(в хозяйствах всех категорий)

	2006	2007	2008	2009	2010
Площадь плодово-ягодных насаждений, тыс. га	4.4	4.3	4.3	4.3	4.2
из них в плодоносящем возрасте	3.9	3.8	3.8	3.8	3.8
Валовой сбор плодов и ягод, тыс. ц	178.2	176.5	210.8	248.8	152.7
Урожайность плодов и ягод, центнеров с 1 га	46.9	45.9	54.9	64.8	39.6
Площадь виноградных насаждений, тыс. га	0.1	0.1	0.1	0.1	0.1
из них в плодоносящем возрасте	0.1	0.1	0.1	0.1	0.1
Валовой сбор винограда, тыс. ц	12.2	12.4	11.7	7.7	5.7
Урожайность винограда, ц с 1 га	144.5	146.1	137.0	90.1	63.3

ЖИВОТНОВОДСТВО

Поголовье скота (в хозяйствах всех категорий)

(на начало года; тыс. голов)

Годы	Крупный рогатый скот	из них коровы	Свиньи	Овцы и козы	Лошади
2007	69.8	35.4	62.8	23.8	3.5
2008	63.7	33.3	74.8	25.5	3.8
2009	61.2	31.7	72.5	28.0	3.9
2010	61.0	31.1	71.7	27.4	4.7
2011	61.5	31.1	79.0	26.3	4.8

Структура поголовья скота по категориям хозяйств

(на начало года; в процентах от хозяйств всех категорий)

	2007	2008	2009	2010	2011
Сельскохозяйственные организации					
Крупный рогатый скот	34.0	33.6	32.2	30.5	30.5
из него коровы	28.8	28.4	28.6	26.2	25.6
Свиньи	49.9	48.5	52.2	49.9	51.5
Овцы и козы	8.8	10.0	11.6	8.4	7.0
Хозяйства населения					
Крупный рогатый скот	62.2	61.1	60.9	61.1	59.9
из него коровы	68.5	67.3	65.7	66.3	66.0
Свиньи	39.9	40.0	36.7	36.2	36.0
Овцы и козы	82.9	78.6	76.6	78.3	79.2
Крестьянские (фермерские) хозяйства и индивидуальные предприниматели					
Крупный рогатый скот	3.8	5.3	6.9	8.4	9.6
из него коровы	2.7	4.3	5.7	7.5	8.4
Свиньи	10.2	11.5	11.1	13.9	12.5
Овцы и козы	8.3	11.4	11.8	13.3	13.8

Поголовье птицы

(на начало года; тыс. голов)

	2007	2008	2009	2010	2011
Поголовье птицы в хозяйствах всех категорий - всего	2664.2	2953.1	3486.1	3670.5	3975.3
из них в сельскохозяйственных организациях	1971.9	2264.1	2800.6	2998.5	3318.0
из них взрослой птицы	659.1	546.7	656.7	931.8	934.7
из нее:					
кур-несушек	651.7	535.1	642.1	916.2	898.5
гусей	0.5	0.7	0.8	0.6	0.1

Производство основных продуктов животноводства

(тыс. тонн)

	2006	2007	2008	2009	2010
Хозяйства всех категорий					
Скот и птица на убой (в убойном весе)	25.8	29.3	32.5	32.6	34.7
из них:					
крупный рогатый скот	6.6	6.4	5.6	5.3	5.2
свиньи	4.5	5.2	6.4	6.1	5.7
овцы и козы	0.3	0.2	0.2	0.3	0.3
птица	14.3	17.3	20.1	20.7	23.2
Молоко	108.6	112.3	108.2	105.4	109.5
Яйца, млн. шт.	242.0	235.5	259.5	286.6	309.0
Сельскохозяйственные организации					
Скот и птица на убой (в убойном весе)	15.1	18.9	21.7	22.4	25.0
Молоко	24.9	26.8	26.0	25.5	24.7
Яйца, млн. шт.	140.8	154.6	178.3	206.9	229.9
Хозяйства населения					
Скот и птица на убой (в убойном весе)	10.1	9.8	10.0	9.4	8.8
Молоко	80.5	81.6	76.8	72.8	76.2
Яйца, млн. шт.	100.2	79.7	80.1	78.8	78.1
Крестьянские (фермерские) хозяйства и индивидуальные предприниматели					
Скот и птица на убой (в убойном весе)	0.6	0.6	0.8	0.8	0.9
Молоко	3.2	3.9	5.4	7.1	8.6
Яйца, млн. шт.	1.0	1.2	1.1	0.9	1.0

Расход кормов в животноводстве (в хозяйствах всех категорий)

	2006	2007	2008	2009	2010
Все корма в пересчете на кормовые единицы, тыс. ц	3028	3297	3706	3733	3929
из них концентрированные корма	1444	1707	2000	2150	2312
Расход кормов в расчете на одну условную голову крупного скота, кормовых единиц	22.7	23.4	24.5	24.8	25.1

Продуктивность скота и птицы

	2006	2007	2008	2009	2010
Надой молока на одну корову, кг					
в хозяйствах всех категорий	2877	3216	3308	3327	3545
в сельскохозяйственных организациях	2273	2729	2931	3072	3418
в хозяйствах населения	3133	3419	3465	3420	3603
в крестьянских (фермерских) хозяйствах и у индивидуальных предпринимателей	3073	3187	3232	3390	3435
Средняя годовая яйценоскость кур-несушек в сельскохозяйственных организациях, шт.	258	261	258	259	264

ПРОДОВОЛЬСТВЕННЫЕ РЕСУРСЫ И ИХ ИСПОЛЬЗОВАНИЕ**Ресурсы и использование картофеля***(тыс. тонн)*

	2006	2007	2008	2009	2010
Ресурсы	610.8	592.9	594.6	640.3	659.1
Запасы на начало года	263.1	244.9	241.7	251.4	283.3
Текущие поступления	347.7	348.0	352.9	388.9	375.8
в том числе за счет:					
производства	306.5	320.9	323.3	369.6	359.5
импорта	41.2	27.1	29.6	19.2	16.3
из других регионов России	-	-	-	0.1	-
Использование:					
личное потребление	235.5	240.1	238.6	242.0	242.2
производственное потребление	110.3	95.6	98.3	106.8	108.3
потери	20.1	14.4	6.3	7.9	7.6
вывезено в другие регионы России	-	1.1	-	0.3	0.3
Запасы на конец года	244.9	241.7	251.4	283.3	300.7

Ресурсы и использование овощей и продовольственных бахчевых культур*(тыс. тонн)*

	2006	2007	2008	2009	2010
Ресурсы	435.5	407.5	394.6	398.3	411.4
Запасы на начало года	173.0	180.0	163.4	153.3	158.6
Текущие поступления	262.5	227.5	231.2	245.0	252.8
в том числе за счет:					
производства	134.2	119.0	130.1	158.6	169.4
импорта	96.4	75.9	70.8	60.4	67.2
из других регионов России	31.9	32.6	30.3	26.0	16.2
Использование:					
личное потребление	232.7	221.2	221.1	220.9	218.9
производственное потребление	12.7	12.7	12.7	10.4	14.3
потери	9.9	9.2	6.5	7.7	8.3
вывезено в другие регионы России	0.2	1.0	0.6	0.5	0.4
экспорт	-	-	0.4	0.2	0.2
Запасы на конец года	180.0	163.4	153.3	158.6	169.3

Ресурсы и использование фруктов и ягод*(тыс. тонн)*

	2006	2007	2008	2009	2010
Ресурсы	136.2	156.8	152.4	138.9	133.3
Запасы на начало года	40.3	24.9	27.1	27.8	14.3
Текущие поступления	95.9	131.9	125.3	111.1	119.0
в том числе за счет:					
производства	19.0	18.9	22.3	25.6	15.8
импорта	53.2	77.6	55.6	37.0	89.6
из других регионов России	23.7	35.4	47.4	48.5	13.6
Использование:					
личное потребление	109.3	117.2	119.1	121.5	122.8
производственное потребление	2.0	1.9	2.7	3.1	1.9
потери	-	-	-	-	-
экспорт	-	-	2.8	-	0.1
Запасы на конец года	24.9	27.1	27.8	14.3	8.5

Ресурсы и использование мяса и мясопродуктов

(тыс. тонн)

	2006	2007	2008	2009	2010
Ресурсы	112.5	116.6	129.5	136.5	167.0
Запасы на начало года	8.5	8.6	4.1	5.0	10.4
Текущие поступления	104.0	108.0	125.4	131.5	156.6
в том числе за счет:					
производства	25.7	29.3	32.5	32.6	34.7
импорта	74.1	73.8	87.1	87.7	111.3
из других регионов России	4.2	4.9	5.8	11.2	10.6
Использование:					
личное потребление	103.6	112.3	124.2	125.7	131.3
производственное потребление	0.1	0.2	0.2	0.2	0.2
вывезено в другие регионы России	0.2	-	-	-	25.0
экспорт	-	-	0.1	0.2	-
Запасы на конец года	8.6	4.1	5.0	10.4	10.5

Ресурсы и использование молока и молокопродуктов

(тыс. тонн)

	2006	2007	2008	2009	2010
Ресурсы	275.9	305.9	322.0	304.4	308.6
Запасы на начало года	4.9	7.4	14.0	21.1	4.9
Текущие поступления	271.0	298.5	308.0	283.3	303.7
в том числе за счет:					
производства	108.6	112.3	108.2	105.4	109.5
импорта	53.0	77.6	58.9	51.8	74.3
из других регионов России	109.4	108.6	140.9	126.1	119.9
Использование:					
личное потребление	253.2	276.1	285.8	283.1	289.6
производственное потребление	15.3	15.3	14.4	13.4	13.3
потери	-	-	-	-	0.1
вывезено в другие регионы России	-	0.5	0.7	3.0	0.4
Запасы на конец года	7.4	14.0	21.1	4.9	5.2

Ресурсы и использование яиц и яйцепродуктов

(млн. штук)

	2006	2007	2008	2009	2010
Ресурсы	429.1	404.6	422.8	437.0	460.2
Запасы на начало года	8.4	12.9	5.3	6.8	5.8
Текущие поступления	420.7	391.7	417.5	430.2	454.4
в том числе за счет:					
производства	242.1	235.5	259.5	286.6	309.0
из других регионов России	178.6	156.2	158.0	143.6	145.4
Использование:					
личное потребление	389.5	387.8	399.2	419.6	435.4
производственное потребление	17.8	1.3	0.3	0.3	0.3
потери	0.1	0.6	0.9	-	0.1
вывезено в другие регионы России	8.8	9.6	15.6	11.3	16.1
Запасы на конец года	12.9	5.3	6.8	5.8	8.3

ЛЕСНОЕ ХОЗЯЙСТВО

Лесные ресурсы¹⁾

	2006	2007	2008	2009	2010
Общая площадь, тыс. га	12093.1	12091.5	11955.3	11955.3	11955.3
в том числе лесная	11641.0	11640.3	11640.3
из нее покрытая лесом	11605.9	11607.0	11483.2	11478.0	11478.0
Общий запас древесины, млн. м ³	1771.7	1775.3	1709.0	1753.1	1753.7

Лесоводство и предоставление услуг в области лесоводства

	2006	2007	2008	2009	2010
Лесовосстановление, тыс. га	18.7	15.6	16.3	20.2	17.5
в том числе посадка и посев леса	3.7	3.7	1.7	3.0	3.8
Ввод молодняка в категорию ценных лесных насаждений, тыс. га	10.5	9.6	... ²⁾	... ²⁾	... ²⁾
Текущие затраты на искусственное лесовосстановление, тыс. рублей	-	-	9153.1	17779.6	23291.8
Рубки леса главного пользования ¹⁾ : площадь, тыс. га	53.4	50.3	66.1	45.6	97.1
вырублено ликвидной древесины, тыс. м ³	3254.9	3114.3	3038.0	2463.0	4008.0
Охрана лесов от пожаров с помощью авиации ¹⁾ , млн. га	7.8	10.9	11.9	10.9	9.9

1) По данным Управления лесным хозяйством Приморского края.

2) С 2008 г. показатель отменен.

Лесные пожары

(на 1 ноября)

	2006	2007	2008	2009	2010
Число лесных пожаров, единиц	222	166	360	598	221
Лесная площадь, пройденная пожарами, га	11437	4088	48744	97086	9851
Сгорело и повреждено леса на корню, тыс. м ³	159.8	20.9	... ¹⁾	... ¹⁾	... ¹⁾
Сгорело леса на корню, тыс. м ³	-	-	1172.6	223.9	116.3

1) С 2008 г. показатель отменен.

**Основные показатели работы организаций
по виду деятельности «Лесозаготовки»**

	2006	2007	2008	2009	2010
Индекс промышленного производства, в % к предыдущему году	111.0	106.2	82.0	86.2	111.1
Среднесписочная численность работников, тыс. человек	7.7	7.4	7.1	5.8	5.4
Сальдированный финансовый результат (прибыль минус убыток) ¹⁾ , млн. рублей	724.2	600.9	-1168.8	-443.7	-303.6
Рентабельность проданных товаров, продукции (работ, услуг) ¹⁾ , %	15.6	12.0	2.2	-1.0	12.6

1) По данным бухгалтерской отчетности; по полному кругу отчитавшихся организаций.

Производство основных видов продукции

(тыс. плотных кубических метров)

	2006	2007	2008	2009
Вывозка древесины - всего	4481	4739	3822	3210
в том числе лесоматериалы круглые	3611	3891	3192	2748
Деловая древесина	3713	3958	3258	2850
Пиломатериалы	297.9	341.9	312.7	340.2

Производство основных видов продукции в 2010 году¹⁾

(тыс. кубических метров)

	2010	<u>Справочно:</u> 2009
Древесина необработанная	3990.9	3550.3
Лесоматериалы, продольно-распиленные	337.4	250.0
Пиломатериалы	337.4	250.0

1) Данные за 2010 г. и справочно за 2009 г. приведены в соответствии с Общероссийским классификатором продукции по видам экономической деятельности ОК 034-2007 (ОКПД).

СТРОИТЕЛЬСТВО

Раздел представляет данные о деятельности строительных организаций, вводе производственных мощностей, жилищном и социально-культурном строительстве.

К **строительным организациям** относятся все общестроительные и специализированные организации и другие организации, зарегистрированные кодом ОКВЭД 45.

В стоимость работ, выполненных по виду деятельности «Строительство», включается стоимость строительных и монтажных работ по строительству новых объектов, по капитальному и текущему ремонту, реконструкции, модернизации жилых и не жилых зданий и инженерных сооружений.

Стоимостные показатели по строительству приведены в фактически действовавших ценах; индексы физического объема работ, выполненных по виду деятельности «Строительство», рассчитаны в сопоставимых ценах.

Общая площадь жилых домов определяется как сумма площадей жилых и подсобных помещений квартир, а также площадей лоджий, балконов, веранд, террас и холодных кладовых, рассчитываемых с соответствующими понижающими коэффициентами в домах квартирного и гостиничного типов, общежитиях постоянного типа и других строениях, предназначенных для проживания людей (домах для престарелых и инвалидов, спальных корпусах детских домов и школ-интернатов и др.).

В данные об **общем числе построенных квартир** включены квартиры в жилых домах квартирного и гостиничного типов и общежитиях, построенных в городских поселениях и сельской местности организациями всех форм собственности, а также индивидуальными застройщиками.

Основные показатели деятельности строительных организаций

	2006	2007	2008	2009	2010
Число строительных организаций	2082	2230	2474	2595	2746
Среднесписочная численность работников, тыс. человек	30.1	29.5	31.5	34.2	38.3
в % к общей численности работающих по краю	4.7	4.8	5.2	5.7	6.5
Среднемесячная заработная плата, рублей	8474	10609	15200	20515	26650
Объем работ, выполненных по виду деятельности «Строительство», млн. рублей	18455.7	24254.8	34759.4	63740.0	95166.1
в % к предыдущему году	114.4	112.0	127.6	1.6р	121.8
в % к 2005 году	114.4	128.1	1.6р	2.6р	3.2р
Сальдированный финансовый результат (прибыль минус убыток) ¹⁾ , млн. рублей	559.4	1156.2	2053.7	2277.2	1653.2
Уровень рентабельности проданных товаров, продукции (работ, услуг) ¹⁾ , в %	4.3	6.4	6.8	6.2	3.9

1) По данным бухгалтерской отчетности; по полному кругу отчитавшихся организаций.

Объем работ, выполненных организациями различных форм собственности по виду экономической деятельности «Строительство»

(в действовавших ценах; млн. рублей)

	2006	2007	2008	2009	2010
Объем работ - всего	18455.7	24254.8	34759.4	63740.0	95166.1
из него по формам собственности:					
государственная	3298.0	3944.0	5394.5	5237.9	10842.7
муниципальная	279.5	475.2	391.5	305.1	366.1
частная	14067.5	18596.0	26608.4	55394.3	80294.8
смешанная российская	589.8	566.2	1109.3	1003.1	1236.7
совместная российская и иностранная	61.1	10.8	432.8	560.0	1471.4
иностранная	151.7	647.2	805.6	1225.5	942.4

Структура затрат на производство строительных работ по элементам¹⁾

(по фактической себестоимости; в процентах к итогу)

	2006	2007	2008	2009	2010
Затраты - всего	100	100	100	100	100
в том числе:					
материальные затраты	63.9	58.3	62.1	55.6	53.1
расходы на оплату труда	22.8	22.3	19.4	21.5	22.9
единый социальный налог	5.2	5.1	4.5	4.7	5.1
амортизация основных средств	2.2	2.3	2.0	2.7	3.3
прочие затраты	5.9	12.0	12.0	15.5	15.6

1) По крупным и средним организациям.

Структура основных фондов организаций по виду деятельности «Строительство»¹⁾

(по полной учетной стоимости на конец года; в процентах к итогу)

	2006	2007	2008	2009	2010
Основные фонды - всего	100	100	100	100	100
в том числе:					
здания и сооружения	40	38	34	27	25
машины и оборудование	37	36	33	41	39
транспортные средства	20	23	31	30	34
прочие виды основных фондов	3	3	2	2	2

1) По крупным и средним организациям.

**Ввод в действие отдельных производственных мощностей
за счет нового строительства, расширения и реконструкции¹⁾**

	2006	2007	2008	2009	2010
Мощности по вывозке древесины, тыс. м ³	-	-	-	-	568.7
Мощности по добыче:					
угля, тыс. т	500	-	-	-	-
свинцово-цинковой руды, тыс. т	20	10	30	-	-
Мощности по производству:					
маргариновой продукции, тыс. т	7.9	-	-	-	-
пиломатериалов, тыс. м ³	-	15.0	-	165	-
шпона, тыс. м ²	-	-	-	267	-
Построено:					
ЛЭП напряжением 35 кВ и выше, км	-	-	4	32.6	20.3
новые железные дороги, км	-	-	-	27.5	-
причалы морских портов, пог. м	-	-	-	877.7	-
перегрузочные комплексы морских портов, пог. м	-	-	-	579.7	-
млн. т в год	-	-	-	15	-
нефтепроводы магистральные, км	-	-	-	24.4	-
нефтеемкости, тыс. м ³	-	-	-	380	2.5
автомобильные дороги с твёрдым покрытием общего пользования, км	4.2	12.7	25.8	18.5	-
АТС, тыс. номеров	15.0	2.8	6.2	3.1	22.0
волоконно-оптические линии связи, км	-	-	-	1133	248
радиорелейные линии связи, км	1494	1946	1019	1038	2042.5
междугородные кабельные линии связи, км	177	293	1063	33	-
подвижная радиотелефонная связь, тыс. номеров	861	1267	1138	350	490

1) По крупным и средним организациям.

ЖИЛИЩНОЕ И СОЦИАЛЬНО-КУЛЬТУРНОЕ СТРОИТЕЛЬСТВО

Ввод в действие жилых домов и объектов социально-культурного назначения

	2006	2007	2008	2009	2010
Всего					
Жилые дома, тыс. м ² общей площади	320.0	366.7	375.4	398.9	535.2
из них:					
индивидуальное жилищное строительство	128.0	191.6	205.8	230.2	184.7
Дошкольные учреждения, мест	-	205	-	55	-
Общеобразовательные школы, ученических мест	400	154	154	-	308
Высшие учебные заведения, м ²	-	2401	10931	-	9076
Средние специальные учебные заведения, м ²	-	8210	-	1333	-
Больницы, коек	50	-	-	40	-
Поликлиники, посещений в смену	-	-	-	-	625
Санатории, коек	-	-	-	-	-
Детские оздоровительные лагеря, мест	120	-	-	-	-
Дома для престарелых, мест	60	-	-	14	-
Спортивные сооружения с искусственным льдом, м ²	1830	-	-	6096	4683
Плавательные бассейны, м ² зеркала воды	-	-	800	400	-
в том числе в сельской местности					
Жилые дома, тыс. м ² общей площади	31.8	44.3	45.1	57.1	40.2
из них:					
индивидуальное жилищное строительство	29.3	39.3	40.5	52.8	39.3
Дошкольные учреждения, мест	-	-	-	55	-
Общеобразовательные школы, ученических мест	-	-	154	-	308
Больницы, коек	50	-	-	-	-
Поликлиники, посещений в смену	-	-	-	-	-

Ввод в действие жилых домов

(тыс. квадратных метров общей площади)



**Ввод в действие жилых домов
организациями различных форм собственности**

(тыс. квадратных метров общей площади)

	2006	2007	2008	2009	2010
Всего	320.0	366.7	375.4	398.9	535.2
в том числе:					
государственная	60.9	25.3	40.7	15.4	235.4
в том числе:					
федеральная	54.3	25.3	34.5	11.7	225.7
субъектов федерации	6.6	-	6.2	3.7	9.7
муниципальная	20.3	-	6.6	-	2.6
частная	208.7	332.3	314.4	373.1	297.2
смешанная российская	15.7	-	6.9	10.4	-
совместная российская и иностранная	4.6	-	6.7	-	-
потребительской кооперации	0.1	-	-	-	-
иностранная	9.7	9.1	0.1	-	-

**Динамика ввода общей площади жилья на душу населения
(квadraticных метров)**

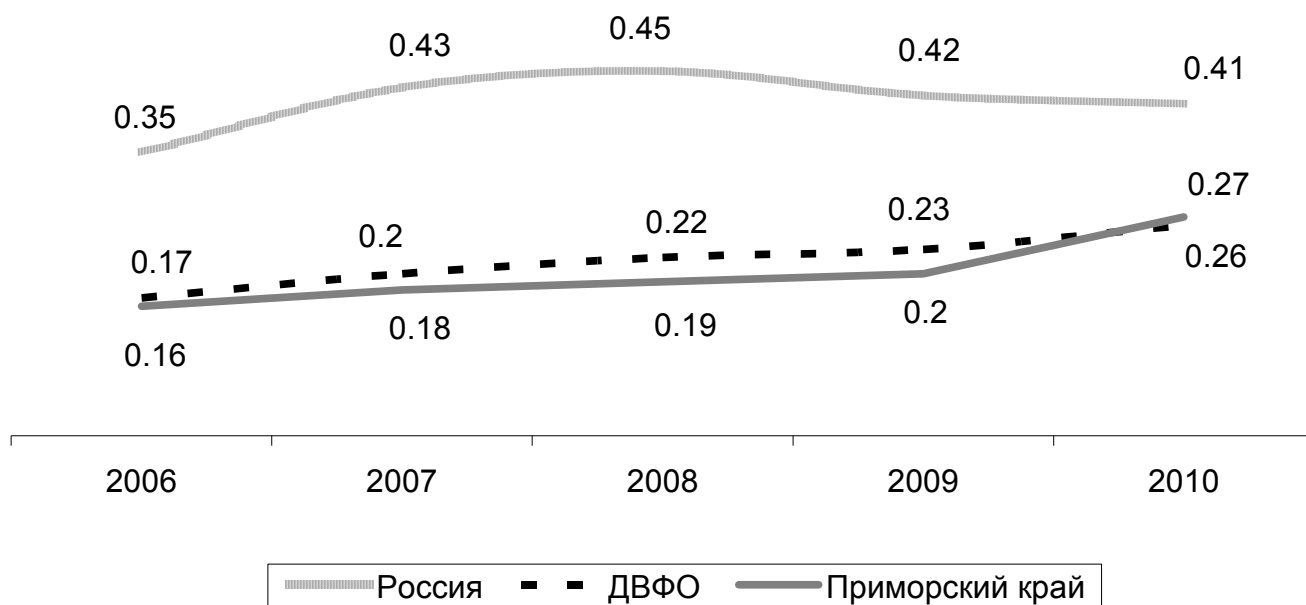

Число построенных квартир и их средний размер

	2006	2007	2008	2009	2010
Всего					
Число квартир	3562	3595	4033	3705	6647
из них в общежитиях	193	61	-	12	-
Средний размер квартир, м ² общей площади	90	102	93	108	81
Из них по видам квартир, в % от общего ввода:					
однокомнатные	25	27	32	23	26
двухкомнатные	27	27	29	31	35
трехкомнатные	27	25	20	24	27
четырекомнатные и более	21	21	19	22	12
из них индивидуальными застройщиками					
Число квартир	813	1154	1236	1427	1141
Средний размер квартир, м ² общей площади	157	166	166	161	162

СТАТИСТИКА В ИНТЕРНЕТЕ

**Официальный сайт Росстата
www.gks.ru**

**Официальный сайт Приморскстата
www.primstat.ru**

**Адрес группы маркетинга Приморскстата
mark@primstat.ru**

ТРАНСПОРТ

В разделе представлены данные о работе транспорта, наличии транспортных средств и протяженности транспортных путей на территории Приморского края.

Транспорт как вид хозяйственной деятельности подразделяется на транспорт общего и необщего пользования.

Транспорт общего пользования – транспорт, удовлетворяющий потребности организаций всех видов деятельности и населения в перевозках грузов и пассажиров, перемещающий различные виды продукции между производителями и потребителями, осуществляющий общедоступное транспортное обслуживание населения. К перевозкам транспортом общего пользования относятся перевозки на коммерческой основе (за плату) пассажиров или грузов.

Транспорт необщего пользования (ведомственный), как правило, перевозит грузы и пассажиров своей организации.

По всем видам транспорта общего пользования, кроме автомобильного, **объем перевезенных грузов** показан по моменту отправления. На автомобильном транспорте учет перевезенных грузов осуществляется по моменту прибытия.

Грузооборот транспорта – объем работы транспорта по перевозкам грузов. Единицей измерения является тонно-километр. Исчисляется суммированием произведений массы перевезенных грузов в тоннах на расстояние перевозки в километрах (милях). Грузооборот транспорта группируется по видам транспорта, сообщения, по ширине колеи, роду грузов и другим признакам.

Пассажиروоборот транспорта – объем работы транспорта по перевозкам пассажиров. Единицей измерения является пассажиро-километр. Определяется суммированием произведений числа пассажиров по каждой позиции перевозки на расстояние перевозки; исчисляется отдельно по видам транспорта, сообщения и другим признакам.

Эксплуатационная длина железнодорожных путей общего пользования – протяженность в километрах железнодорожных линий общего пользования, измеряемая по оси главного пути, а на многопутных линиях – кратчайшего главного пути между осями отдельных пунктов (станций, разъездов, обгонных пунктов), ограничивающих эту линию.

Автомобильные дороги, расположенные на территории Приморского края, классифицируются на автомобильные дороги общего пользования и необщего пользования.

К автомобильным дорогам **общего пользования** относятся: дороги федерального значения, относящиеся к собственности Российской Федерации; дороги регионального или межмуниципального значения, относящиеся к собственности субъектов Российской Федерации; дороги местного значения, относящиеся к собственности муниципальных образований, включая относящиеся к собственности поселений, муниципальных районов, городских округов.

К автомобильным дорогам **необщего пользования** относятся дороги, находящиеся во владении или пользовании юридических лиц и используемые ими для обеспечения собственных и технологических нужд.

Более подробная информация по статистике транспорта опубликована в сборнике «Транспорт в Приморском крае».

Основные показатели работы транспорта

	2006	2007	2008	2009	2010
Эксплуатационная длина путей сообщения общего пользования (на конец года), км:					
железнодорожные пути	1557	1557	1557	1557	1557
из них электрифицированные	789	789	789	789	789
автомобильные дороги с твердым покрытием (включая дороги необщего пользования)	8678	9454	9250	9639	9886
трамвайные пути	46.6	46.6	46.6	28.5	17.1
троллейбусные линии	52.6	52.6	52.6	52.6	52.6
Перевезено грузов транспортом, млн. т:	69.2	72.1	76.3	57.3	61.6
Грузооборот транспорта, млрд. т-км:	53.6	54.3	53.5	53.5	68.8
Перевезено пассажиров транспортом общего пользования, млн. человек:	159.1	155.9	154.6	135.0	131.8
Пассажирооборот транспорта общего пользования, млн. пасс.-км	5275.3	5958.0	6309.5	6699.2	7396.9

ГРУЗОВЫЕ ПЕРЕВОЗКИ

Перевозки грузов по видам транспорта

(тыс. тонн)

	2006	2007	2008	2009	2010
Транспорт - всего	69192.0	72112.0	76274.8	57303.4	61637.6
в том числе:					
железнодорожный	14498.0	16705.0	17114.0	12556.0	14470.0
автомобильный	47086.3	49662.1	54165.2	39150.4	40770.0
морской ¹⁾	7599.7	5738.1	4987.4	5587.2	6383.0
воздушный	8.0	6.8	8.2	9.8	14.6

1) Здесь и далее с 2007 г. по организациям всех видов деятельности.

Грузооборот по видам транспорта

(млн. тонно-километров)

	2006	2007	2008	2009	2010
Транспорт - всего	53570.2	54249.4	53557.9	53572.3	68839.3
в том числе:					
железнодорожный	36258.9	39850.8	41169.0	39832.0	51095.0
автомобильный	1358.1	1467.3	1523.7	1211.9	1361.4
морской	15920.7	12905.1	10832.7	12487.5	16312.4
воздушный	32.5	26.2	32.5	40.9	70.5

Перевозки отдельных грузов железнодорожным транспортом

(тыс. тонн)

	2006	2007	2008	2009	2010
Каменный уголь	5079.1	4686.4	4384.8	5310.6	5424.9
Лесные грузы	1732.4	2019.2	1654.5	986.2	1127.4
Цемент	550.7	946.9	1987.6	583.9	600.2
Строительные грузы	2295.2	2249.9	2064.0	2078.8	1996.4
Зерно и продукты перемола	140.4	86.1	110.9	113.6	105.6
Рыба	468.0	434.7	384.4	401.9	327.0

Перевозки грузов и грузооборот промышленного железнодорожного транспорта

	2006	2007	2008	2009	2010
Перевезено грузов, млн. т	98.1	101.1	99.5	100.6	100.7
Грузооборот, млн. т-км	629.5	627.6	617.2	950.8	905.3

Перевозки грузов и грузооборот морского транспорта

	2007	2008	2009	2010
Перевезено грузов – всего, тыс. т	5738.1	4987.4	5587.2	6383.0
из них в международном сообщении	2536.3	2217.8	2695.8	3162.2
в том числе:				
экспорт	2054.2	1595.9	2263.6	2152.6
импорт	137.9	352.2	170.4	208.0
между иностранными портами	344.1	269.7	261.8	801.6
Из общего объема перевезено грузов, тыс. т:				
в контейнерах	1040.0	1051.9	1048.1	1148.3
пакетами	0.8	-	-	5.0
Грузооборот – всего, млн. т-км	12905.1	10832.7	12487.5	16312.4
из него в международном сообщении	6197.5	4647.0	6402.9	11121.1
в том числе:				
экспорт	4047.5	2810.8	4668.4	4804.6
импорт	450.4	1008.8	717.8	777.3
между иностранными портами	1699.6	827.4	1016.7	5539.1

Перевозки грузов и грузооборот морского транспорта по видам плавания

	2006	2007	2008	2009	2010
Перевозки грузов, тыс. т	7599.7	5738.1	4987.4	5587.2	6383.0
в том числе:					
в заграничном плавании	3783.9	2536.3	2217.8	2695.8	3162.2
в каботажном плавании	3815.8	3201.8	2769.6	2891.4	3220.8
Грузооборот, млн. т-км	15920.7	12905.1	10832.7	12487.5	16312.4
в том числе:					
в заграничном плавании	8393.6	6197.5	4647.0	6402.9	11121.1
в каботажном плавании	7527.1	6707.6	6185.7	6084.6	5191.3

Перевозки грузов и грузооборот воздушного транспорта

	2006	2007	2008	2009	2010
Перевезено грузов - всего, т	8024.0	6766.5	8236.1	9834.2	14649.9
из них в международном сообщении	1279.3	1403.3	1526.4	1579.1	1436.0
Грузооборот – всего, тыс. т-км	32547.0	26230.4	32486.3	40909.7	70478.2
из него в международном сообщении	3494.4	3957.0	3526.2	3503.5	2711.2

ПАССАЖИРСКИЕ ПЕРЕВОЗКИ

Перевозки пассажиров по видам транспорта общего пользования

(млн. человек)

	2006	2007	2008	2009	2010
Транспорт – всего ¹⁾	159.1	155.9	154.6	135.0	131.8
в том числе:					
железнодорожный	19.1	19.2	18.0	12.3	10.5
автобусный	108.0	111.6	113.9	102.1	101.5
трамвайный	19.5	16.2	14.2	11.3	11.5
троллейбусный	11.3	7.4	6.8	7.2	5.9
морской	0.6	0.7	0.8	1.0	1.1
воздушный	0.6	0.8	0.9	1.1	1.3

1) Без таксомоторного транспорта.

Основные показатели работы городского пассажирского транспорта¹⁾

	2006	2007	2008	2009	2010
Число маршрутов (на конец года)					
автобусов	61	90	96	70	68
трамваев	4	3	3	2	1
троллейбусов	4	4	4	4	2
Среднесписочное число подвижного состава, шт.					
автобусов	241	388	436	374	374
трамваев	60	46	43	38	38
троллейбусов	44	30	29	25	25
Коэффициент использования парка, %					
автобусов	71	76	61	62	61
трамваев	47	58	63	70	64
троллейбусов	50	73	73	79	77
Число выполненных рейсов, тыс.					
автобусами	825	1893	1856	2219	2159
трамваями	170	175	153	170	159
троллейбусами	165	166	151	172	167

1) По крупным и средним организациям.

Основные показатели работы пригородного и междугородного автобусного транспорта¹⁾

	2006	2007	2008	2009	2010
Число маршрутов (на конец года)					
пригородных	133	119	115	68	54
междугородных	58	51	70	34	33
Среднесписочное число подвижного состава, шт.					
на пригородных маршрутах	141	157	157	116	99
на междугородных маршрутах	137	131	154	80	55
Коэффициент использования парка, %					
на пригородных маршрутах	55	58	55	50	62
на междугородных маршрутах	70	70	68	61	65
Число выполненных рейсов, тыс.					
на пригородных маршрутах	203	247	224	222	186
на междугородных маршрутах	61	59	64	41	4

1) По крупным и средним организациям.

Пассажиروоборот по видам транспорта общего пользования

(млн. пассажиро-километров)

	2006	2007	2008	2009	2010
Транспорт – всего ¹⁾	5275.3	5958.0	6309.5	6732.2	7396.9
в том числе:					
железнодорожный	1788.6	1789.4	1668.0	1284.4	1088.1
автобусный	1283.0	1637.3	1620.8	1413.3	1490.1
трамвайный	49.5	41.1	36.0	28.8	29.2
троллейбусный	41.3	27.1	24.9	26.1	21.6
морской	15.1	16.1	16.7	13.5	12.3
воздушный	2097.8	2447.0	2943.1	3966.1	4755.6

1) Без таксомоторного транспорта.

Структура пассажирооборота по видам транспорта общего пользования

(в процентах к итогу)

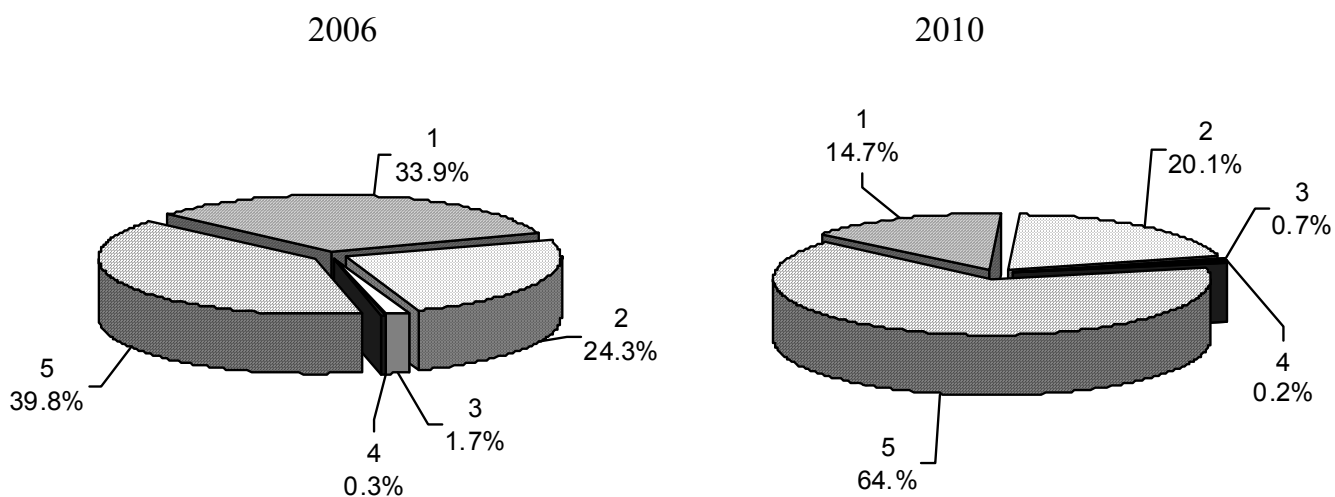

- | | |
|----------------------------|---------------|
| 1- Железнодорожный | 4 – Морской |
| 2- Автобусный | 5 - Воздушный |
| 3- Городской электрический | |

ТРАНСПОРТНЫЕ СРЕДСТВА И ПУТИ СООБЩЕНИЯ

Наличие автомобилей по данным Межрайонных отделов государственного технического осмотра и регистрации автотранспортных средств (МОГТО и РАС ГИБДД)

	Общее количество автомобилей	в том числе		
		грузовые	автобусы	легковые
Физические лица				
2006	479888	64844	5601	409443
2007	552438	57704	6455	488279
2008	613265	56844	6401	55020
2009	636635	63830	4770	568035
2010	673557	56776	5099	611682
Юридические лица				
2006	46296	25056	4717	16523
2007	62241	29970	5529	26742
2008	55972	27851	5570	22551
2009	65342	36276	5995	23071
2010	72798	40036	6568	26194

Наличие транспортных средств¹⁾

(на конец года; штук)

	2006	2007	2008	2009	2010
Грузовые автомобили	9007	8802	7893	7849	7658
Автобусы	2323	2150	2250	2111	2134
Автомобили легковые	5358	5462	6680	6813	6865
Пикапы и легковые фургоны	568	444	344	309	274
Специальные автомобили (санитарные, пожарные и др.)	4730	3947	4147	4315	4007
Трамвайные вагоны	60	43	43	38	38
Троллейбусы	53	29	29	25	25

1) По крупным и средним организациям всех видов деятельности.

Протяженность путей сообщения¹⁾

(на конец года; километров)

	2006	2007	2008	2009	2010
Железнодорожные пути общего пользования ²⁾	1557	1557	1557	1557	1557
Автомобильные дороги - всего	9809	11117	10270	10605	10483
в том числе:					
общего пользования ³⁾	7204	8753	8712	8938	8820
необщего пользования	2605	2364	1558	1667	1663
Из общей протяженности автомобильных дорог - дороги с твердым покрытием - всего	8678	9454	9250	9639	9886
в том числе:					
общего пользования ³⁾	7092	8079	8086	8316	8554
в том числе:					
федерального значения	552	552	552	552	552
регионального или межмуниципального значения	6540	6547	6546	6564	6564
местного значения	...	980	988	1200	1438
необщего пользования	1586	1375	1164	1323	1332
Трамвайные пути ²⁾	46.6	46.6	46.6	28.5	28.5
Троллейбусные линии ²⁾	52.6	52.6	52.6	52.6	52.6

1) По крупным и средним организациям.

2) Эксплуатационная длина.

3) С 2007 г. включены дороги местного значения в связи с изменением классификации дорог.

Густота путей сообщения

(на конец года; километров путей на 1000 квадратных километров территории)

	2006	2007	2008	2009	2010
Железнодорожные пути общего пользования	9.5	9.5	9.5	9.5	9.5
Автомобильные дороги с твердым покрытием - всего	52.7	57.3	56.2	58.5	60.0
в том числе:					
общего пользования	43.1	49.0	49.1	50.5	51.9
необщего пользования	9.6	8.3	7.1	8.0	8.1

Густота перевозок грузов по видам путей сообщения

(млн. тонно-километров на 1 километр длины путей)

	2006	2007	2008	2009	2010
Железнодорожные пути общего пользования	23.3	25.6	26.4	25.6	32.8
Автомобильные дороги общего и необщего пользования	0.15	0.13	0.15	0.11	0.13

Густота перевозок пассажиров по видам путей сообщения

(тыс. пассажиро-километров на 1 километр длины путей)

	2006	2007	2008	2009	2010
Железнодорожные пути общего пользования	1149	1149	1071	825	699
Автомобильные дороги общего и необщего пользования с твердым покрытием	148	173	175	147	142

АВАРИЙНОСТЬ НА ТРАНСПОРТЕ¹⁾

Число происшествий и численность пострадавших в происшествиях на автомобильном транспорте

	2006	2007	2008	2009	2010
Число происшествий					
На автомобильном транспорте	4511	4847	4551	4011	3722
Погибло, человек					
В происшествиях на автомобильных дорогах и улицах - всего	584	552	550	412	433
из них по вине водителей транспортных средств:					
индивидуальных владельцев	479	443	431	309	348
организаций	32	25	20	15	25
Ранено, человек					
В происшествиях на автомобильных дорогах и улицах - всего	5765	6354	5846	5209	4809
из них по вине водителей транспортных средств:					
индивидуальных владельцев	5159	5723	4915	4399	4270
организаций	203	202	196	224	227

1) По данным ГИБДД УВД по Приморскому краю.

СВЯЗЬ

В разделе представлены данные о деятельности организаций, оказывающих услуги связи. Содержатся сведения о развитии междугородной и международной связи общего пользования, почтовой и местной телефонной связи, подвижной связи, звукового проводного вещания. Приведено число абонентских терминалов сотовой связи и число квартирных телефонных аппаратов на 1000 человек населения.

Оператор связи – юридическое лицо, оказывающее услуги связи на основании лицензии.

Услуги связи – продукт деятельности по приему, обработке, передаче и доставке почтовых отправлений или сообщений электросвязи.

Доходы от услуг связи – денежная наличность, поступившая в кассы организаций, и суммы, начисленные за оказанные услуги.

Электрическая связь – передача и прием знаков, сигналов, письменного текста, изображений и звуков или сообщений любого рода по проводной, радио-, оптической или другим электромагнитным системам. Включает сети и средства, обеспечивающие телефонную, телеграфную, факсимильную связь, передачу данных и других видов документальных сообщений, а также телевизионное, звуковое и иные виды радио- и проводного вещания.

Почтовая связь – прием, обработка, перевозка и доставка почтовых отправлений, а также экспедирование, доставка и распространение периодической печати.

Основные телефонные аппараты – телефонные аппараты, занимающие самостоятельные номера на телефонной станции, в том числе спаренные аппараты, предназначенные для общего пользования.

Квартирные телефонные аппараты – телефонные аппараты, установленные в квартирах (жилых домах).

Таксофоны универсальные – таксофоны, с которых осуществляются междугородные, международные и местные телефонные соединения.

Подвижная электросвязь – совокупность технических средств (радиооборудование, коммутационное оборудование, соединительные линии и сооружения), с помощью которых можно предоставить подвижным абонентам связь между собой и с абонентами телефонной сети общего пользования.

Сотовая связь – мобильная система радиотелефонной связи.

Документальная связь – деятельность в области телеграфной связи; деятельность в области телематических служб: факсимильной службы, службы обработки сообщений и электронной почты, включая справочные службы и службы доступа к информационным ресурсам, службы голосовой связи, службы передачи речевой информации с использованием пакетной коммуникации; деятельность в области передачи данных и обмена информацией между персональными компьютерами, предоставление доступа к глобальным компьютерным сетям и места для размещения информации в них.

Более подробная информация по статистике связи опубликована в сборнике «Связь в Приморском крае».

Основные показатели связи общего пользования

	2006	2007	2008	2009	2010
Отправлено за год:					
письменная корреспонденция, млн. шт.	19.6	20.7	22.4	21.4	21.1
посылки, тыс. шт.	258	323	335	343	362
почтовые переводы денежных средств и выплат пенсий, тыс. шт.	10335	10275	11121	11461	9812
телеграммы, тыс. шт.	417	300	211	172	138
Число телефонных аппаратов (включая таксофоны) телефонной сети общего пользования или имеющих на нее выход - всего, тыс.	582.2	597.8	602.9	597.2	591.9
в том числе:					
городской сети	505.5	520.9	526.1	521.5	516.0
сельской сети	76.7	76.9	76.8	75.7	75.9
Число основных радиотрансляционных точек, тыс.	131.3	97.3	80.6	67.7	58.5
из них в сельской местности	6.0	4.0	2.0	1.1	0.9

Доходы от услуг связи

(в действовавших ценах; млн. рублей)

	2006	2007	2008	2009	2010
Связь – всего ¹⁾	12544.3	13821.9	16395.7	17406.7	19143.2
в том числе:					
почтовая	791.4	971.4	1204.6	1430.6	1544.5
документальная	1013.2	1319.9	2029.6	2347.5	2547.1
междугородная, внутризональная и меж- дународная телефонная	1235.8	1247.0	1293.1	1422.1	1314.5
городская и сельская телефонная	1588.8	1740.7	1849.5	2035.0	2160.8
проводное вещание	64.3	51.9	45.9	46.3	45.9
радиосвязь, радиовещание, телевидение и спутниковая связь	361.8	496.0	583.6	618.9	733.8
подвижная электросвязь	6555.5	6941.4	8012.7	8041.6	9159.7
присоединение и пропуск трафика	933.5	1053.6	1376.7	1464.7	1636.9

1) По данным Минкомсвязи России по полному кругу организаций.

Структура доходов от услуг связи

(в процентах к итогу)

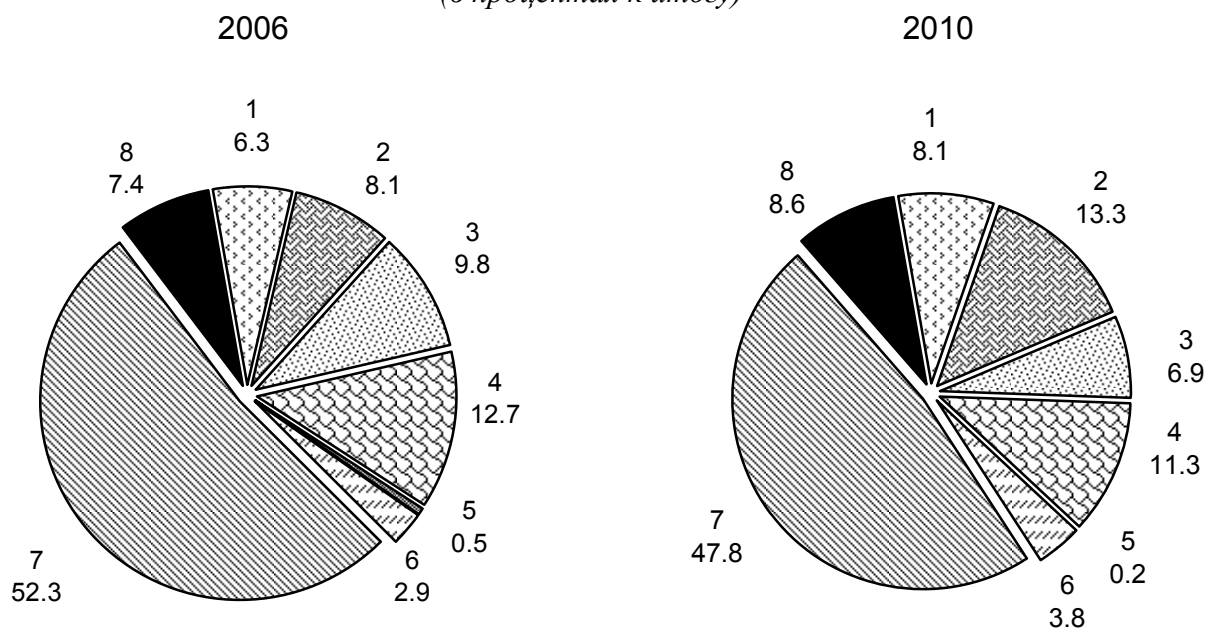

- | | |
|--|---|
| 1 – Почтовая | 5 – Проводное вещание |
| 2 – Документальная | 6 – Радиосвязь, радиовещание, телевидение и спутниковая связь |
| 3 – Междугородная и международная телефонная | 7 – Подвижная электросвязь |
| 4 – Городская и сельская телефонная | 8 – Присоединение и пропуск трафика |

Доходы от услуг связи населению

(в действовавших ценах; млн. рублей)

	2006	2007	2008	2009	2010
Связь - всего ¹⁾	8130.3	9166.0	10430.6	11106.2	12427.2
в том числе:					
почтовая	320.4	403.2	452.1	514.8	560.3
документальная	496.6	699.8	1111.0	1399.5	1579.1
междугородная и международная телефонная	719.1	717.4	634.9	596.7	467.7
городская и сельская телефонная	1097.5	1212.2	1236.8	1341.2	1409.9
проводное вещание	58.0	46.3	41.5	42.3	42.5
радиосвязь, радиовещание, телевидение и спутниковая связь	16.3	47.8	23.1	22.5	21.4
подвижная электросвязь	5422.4	6039.3	6931.2	7189.2	8346.3

1) По данным Минкомсвязи России по полному кругу организаций.

Структура доходов от услуг связи населению

(в процентах к итогу)

2006

2010

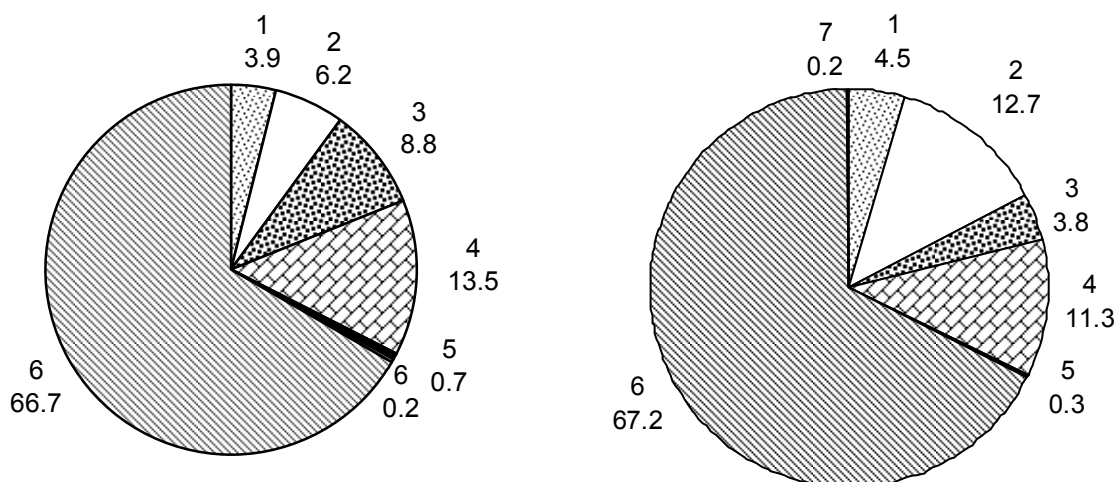

- | | |
|--|---|
| 1 – Почтовая | 5 – Проводное вещание |
| 2 – Документальная | 6 – Подвижная электросвязь |
| 3 – Междугородная и международная телефонная | 7 – Радиосвязь, радиовещание, телевидение и спутниковая связь |
| 4 – Городская и сельская телефонная | |

Основные показатели развития междугородной и международной связи общего пользования

	2006	2007	2008	2009	2010
Обработано международных телеграмм, тыс. (исходящие)	17	12	9	7	5
Предоставлено исходящих междугородных, внутрizonовых и международных телефонных соединений, тыс. минут	289140	326939	322773	287605	287298
Протяженность междугородных и международных телефонных каналов, тыс. км	26065.0	47645.0	51176.9	66262.9	...
Емкость автоматических междугородных станций ¹⁾ , каналов	8336	8391	8940	8840	...
Число международных телефонных соединений, тыс. минут	11172	11999	14107	11918	9489
Отправлено международной почтовой корреспонденции (исходящий платный обмен):					
письменная корреспонденция, кг	6454	12571	12600	13876	12810
посылки, шт.	2809	4435	3966	3991	3910
почтовые переводы денежных средств, ед.	20969	25440	26356	27680	27529

1) Задействованная емкость.

**Основные показатели развития местной
телефонной связи общего пользования и подвижной электросвязи**

(на конец года)

	2006	2007	2008	2009	2010
Число телефонных станций					
городской сети	105	104	124	132	134
сельской сети	325	326	289	272	272
Общая монтированная емкость телефонных станций, тыс. номеров					
городской сети	534.5	532.0	558.4	583.1	588.3
сельской сети	75.4	77.0	77.5	77.4	77.7
Число телефонных аппаратов (включая таксофоны) телефонной сети общего пользования или имеющих на нее выход, тыс.					
городской сети	505.5	520.9	526.1	521.5	516.0
сельской сети	76.7	76.9	76.8	75.7	74.9
Из общего числа телефонных аппаратов телефонной сети общего пользования или имеющих на нее выход телефонные аппараты, традиционных операторов связи (включая таксофоны), тыс.					
городской сети	439.0	453.1	456.0	455.0	447.4
сельской сети	76.7	76.8	76.8	75.8	75.8
Число квартирных телефонных аппаратов телефонной сети общего пользования или имеющих на нее выход, тыс.					
городской сети	407.4	409.0	410.3	408.4	404.2
сельской сети	66.0	66.0	65.5	64.8	64.7
Наличие квартирных телефонных аппаратов на 1000 человек населения, ед.					
городского	269.3	272.1	273.9	273.3	271.8
сельского	133.8	134.0	133.7	132.9	138.8
Число таксофонов городской и сельской сети (включая универсальные)					
городской сети	399	400	401	407	256
сельской сети	480	590	642	643	644
Число подключенных абонентских терминалов сотовой связи, тыс.	1988.9	2622.1	3038.5	3328.4	3751.7
на 1000 человек населения, ед.	991.5	1313.8	1528.4	1679.4	1920.5

Основные показатели развития почтовой связи

(на конец года)

	2006	2007	2008	2009	2010
Число почтообработывающих машин	56	57	60	58	60
Число погрузо-разгрузочных и транспортных средств	219	202	199	203	227
Число почтовых ящиков - всего	2243	2202	2153	1998	1877
в том числе:					
в городской местности	1393	1085	1092	992	871
в сельской местности	850	1117	1061	1006	1006
Численность почтальонов по доставке почты - всего, человек	2045	2117	2156	2159	1942
в том числе:					
в городской местности	1232	1304	1323	1326	1156
в сельской местности	813	813	833	833	786

Охват населения телевизионным и радиовещанием

(на конец года; в процентах)

	2010
Имеют возможность принимать телевизионные программы:	
наземное эфирное аналоговое телевидение	100.0
городское население	100.0
сельское население	100.0
кабельное телевидение	44.3
Имеют возможность принимать радиовещательные программы:	
Радио России	95.4
Маяк	98.3

Основные показатели развития сотовой связи

(на конец года)

	2006	2007	2008	2009	2010
Число базовых станций	889	1097	1354	1598	1781
Число центров коммутации подвижной связи	7	5	10	9	9
Монтированная коммутационная емкость, тыс. ед.	3670	3230	4480	4830	5380
Число подключенных абонентских терминалов сотовой связи, тыс.	1988.9	2622.1	3038.5	3328.4	3751.7

ИНФОРМАЦИОННЫЕ ТЕХНОЛОГИИ

В разделе приводятся сведения об информационных и коммуникационных технологиях в организациях всех видов экономической деятельности и форм собственности (кроме субъектов малого предпринимательства).

Под информационными и коммуникационными технологиями (ИКТ) понимаются технологии, использующие средства микроэлектроники для сбора, хранения, обработки, поиска, передачи и представления данных, текстов, образов и звука.

Глобальная информационная сеть охватывает совокупность электронно-вычислительных машин (ЭВМ) и (или) их локальных сетей, которые могут быть расположены в любых точках земного шара, связанных между собой каналами дальней связи, предоставляемыми телефонными компаниями или другими организациями связи. Глобальная информационная сеть обеспечивает пользователям возможность обмениваться информацией, совместно использовать технические и программные средства, информационные ресурсы. Глобальная сеть может быть как общедоступной (Интернет), так и специализированной (корпоративной или ведомственной – Интранет, Экстранет).

Интернет - (англ. Internet, от лат. inter — между и англ. net — сеть), всемирная компьютерная сеть, соединяющая вместе тысячи сетей, включая сети вооруженных сил и правительственных организаций, образовательных учреждений, благотворительных организаций, промышленных предприятий и корпораций всех видов, а также коммерческих предприятий (сервис-провайдеров), которые предоставляют частным лицам доступ к сети.

Интранет – распределенная корпоративная вычислительная сеть, базирующаяся на технологиях Интернета и предназначенная для обеспечения доступа сотрудников к корпоративным информационным электронным ресурсам.

Экстранет – расширение Интранета, содержащее выделенные области, к которым разрешен доступ внешним пользователям.

Локальная вычислительная сеть соединяет две или более ЭВМ (возможно разного типа), а также принтеры, сканеры, системы сигнализации (охранной, пожарной) и другое производственное оборудование или периферийные устройства, расположенные в пределах одного или нескольких соседних зданий, и не использует для этого средства связи общего назначения.

Число организаций, использовавших информационные и коммуникационные технологии

	2006	2007	2008	2009	2010
Всего	2434	2688	2491	2110	2580
из них использовали:					
персональные компьютеры	2187	2336	2204	1977	2257
ЭВМ других типов	247	271	331	345	433
локальные вычислительные сети	1358	1234	1276	1289	1558
электронную почту	1651	1790	1800	1754	2033
сеть Интернет	1697	1855	1836	1775	2072
другие глобальные сети	102	96	125	117	139
выделенные каналы связи	695	762	861	831	946

**Число организаций, использовавших информационные технологии,
по видам экономической деятельности в 2010 году**

(единиц)

	Число организаций, использовавших				
	персональные компьютеры	ЭВМ других типов	локальные вычислительные сети	электронную почту	сеть Интернет
Всего	2257	433	1558	2033	2072
в том числе по видам деятельности:					
лесное хозяйство и предоставление услуг в этой области	42	4	26	40	40
рыболовство, рыбоводство и предоставление услуг в этих областях	20	6	17	19	20
добыча полезных ископаемых	19	3	14	18	19
обрабатывающие производства	176	34	133	165	168
производство и распределение электроэнергии, газа и воды	57	18	49	55	56
строительство	68	10	50	65	62
оптовая и розничная торговля; ремонт автотранспортных средств, мотоциклов, бытовых изделий и предметов личного пользования	200	27	124	179	188
деятельность гостиниц и ресторанов	30	5	14	22	22
транспорт и связь	216	51	167	200	201
финансовая деятельность	85	46	78	82	84
операции с недвижимым имуществом, аренда и предоставление услуг	343	60	227	300	309
государственное управление и обеспечение военной безопасности; обязательное социальное обеспечение	454	95	311	414	419
высшее профессиональное образование	45	18	37	45	45
здравоохранение и предоставление социальных услуг	309	45	229	301	302
деятельность по организации отдыха и развлечений, культуры и спорта	193	11	82	128	137

Наличие персональных компьютеров¹⁾

	2006	2007	2008	2009	2010
Число персональных компьютеров	78216	88750	105315	110915	122779
из них:					
в составе локальных вычислительных сетей	57138	67055	82376	87415	98104
имевшие доступ к глобальным сетям	34728	38442	52827	60570	68656
из них к сети Интернет	33558	37823	48993	54228	62212

1) В обследованных организациях.

Распределение численности работников организаций по доле работников, использовавших персональные компьютеры

	Численность работников организаций, удельный вес работников, использовавших персональные компьютеры составляет					
	<10%	10-29%	30-49%	50-69%	70-100%	не использовали
2006	90087	75607	16207	26326	101437	4446
2007	81941	97901	29539	25155	108215	17182
2008	76138	96223	32731	21870	127384	8405
2009	79684	106023	32550	21127	107630	3792
2010	58996	113696	26598	34521	125164	8941

Число персональных компьютеров в организациях по видам экономической деятельности в 2010 году

	Число персональных компьютеров	из них			На 100 работников организаций, использовавших персональные компьютеры
		в составе локальных вычислительных сетей	имевшие доступ к глобальным сетям	из них к сети Интернет	
Всего	122779	98104	68656	62212	39
в том числе по видам деятельности:					
лесное хозяйство и предоставление услуг в этой области	859	503	519	519	13
рыболовство, рыбоводство и предоставление услуг в этих областях	859	674	592	592	9
добыча полезных ископаемых	924	814	653	631	11
обрабатывающие производства	9032	6921	4034	3848	18
производство и распределение электроэнергии, газа и воды	6706	6005	3913	3775	21
строительство	1637	1219	1251	1176	8
оптовая и розничная торговля; ремонт автотранспортных средств, мотоциклов, бытовых изделий и предметов личного пользования	4687	3618	3211	3163	34
гостиницы и рестораны	525	335	308	306	31

	Число персональных компьютеров	из них			На 100 работников организаций, использовавших персональные компьютеры
		в составе локальных вычислительных сетей	имевшие доступ к глобальным сетям	из них к сети Интернет	
транспорт и связь	18324	15273	12397	9883	32
финансовая деятельность	13312	12651	5206	4740	105
операции с недвижимым имуществом, аренда и предоставление услуг	11599	9023	7797	7680	56
государственное управление и обеспечение военной безопасности; обязательное социальное обеспечение	27397	22658	12471	9664	94
высшее профессиональное образование	17279	12949	12410	12409	99
здравоохранение и предоставление социальных услуг	7646	4334	2777	2714	15
деятельность по организации отдыха и развлечений, культуры и спорта	1993	1127	1117	1112	31

Организации, имевшие специальные программные средства

	2006	2007	2008	2009	2010
Число организаций, использовавших специальные программные средства	1885	2018	2012	1857	2144
их них для:					
научных исследований	61	73	81	62	75
проектирования	185	211	240	241	279
управления автоматизированным производством или отдельными техническими средствами и технологическими процессами	318	332	345	345	456
решения организационных, управленческих и экономических задач	1188	1249	1257	1184	1307
осуществления финансовых расчетов в электронном виде	1108	1313	1360	1338	1490
предоставления доступа к базам данных через глобальные информационные сети	423	547	576	561	719
электронно-справочных систем	953	1068	1071	1099	1224
редакционно-издательских систем	113	130	126	101	221
обучающих программ	382	448	452	390	544
прочих целей	876	902	972	897	999

**Число организаций, имевших Веб-сайты,
по видам экономической деятельности**

	2006	2007	2008	2009	2010
Всего	486	461	518	517	698
в том числе по видам деятельности:					
сельское хозяйство, охота и лесное хозяйство	7	7	6	6	3
рыболовство и рыбоводство	6	7	7	7	6
добыча полезных ископаемых	2	2	4	2	1
обрабатывающие производства	54	55	50	48	61
производство и распределение электроэнергии, газа и воды	10	13	9	13	23
строительство	11	13	17	17	17
оптовая и розничная торговля; ремонт автотранспортных средств, мотоциклов, бытовых изделий и предметов личного пользования	50	36	33	41	57
деятельность гостиниц и ресторанов	12	11	9	9	11
транспорт и связь	49	49	70	59	74
финансовая деятельность	34	44	42	45	46
операции с недвижимым имуществом, аренда и предоставление услуг	76	70	85	76	110
государственное управление, обязательное социальное обеспечение	91	86	105	111	155
высшее профессиональное образование	24	24	25	24	31
здравоохранение и предоставление социальных услуг	46	32	37	35	69
деятельность по организации отдыха и развлечений, культуры и спорта	14	12	19	24	34

**Число организаций, использовавших Интернет
по целям его применения**

	2006	2007	2008	2009	2010
Использовали в общих целях:					
поиск информации в сети	1616	1762	1744	1709	1994
использование электронной почты	1630	1767	1767	1736	2022
обмен информацией в электронном виде	1491	1679	1718	1667	1960
обучение	466	536	618	650	849
подбор персонала	252	339	401	411	560
Использовали для связи с поставщиками:					
получение сведений о товарах (работах, услугах) и их поставщиках	1145	968	1067	1087	1345
предоставление сведений о потребности организации в товарах (работах, услугах)	586	581	734	768	1007
размещение заказов на необходимые товары (работы, услуги)	421	551	579	455	593
оплата поставляемых товаров (работ, услуг)	283	332	389	437	582
получение электронной продукции	405	409	475	477	556

	2006	2007	2008	2009	2010
Использовали для связи с потребителями:					
предоставление сведений об организации, ее товарах (работах, услугах)	565	423	673	718	965
получение заказов на выпускаемые товары (работы, услуги)	113	216	243	163	289
осуществление электронных расчетов с потребителями	220	243	278	314	399
распространение электронной продукции	86	115	86	87	93
послепродажное обслуживание (сервис)	64	115	88	88	89

Число организаций, указавших вид подключения к Интернету

	2006	2007	2008	2009	2010
Модемное подключение через коммутируемую телефонную линию	906	935	896	793	824
ISDN связь	66	99	98	66	84
Цифровая абонентская линия (технология xDSL и т.д.)	944	1163	1257	1265	1383
Другая кабельная связь (включая выделенные линии, оптоволокно и др.)	273	390	413	471	609
Беспроводная связь (спутниковая, радиосвязь и др.)	97	144	196	212	351

Затраты организаций на информационные и коммуникационные технологии

(млн. рублей)

	2006	2007	2008	2009	2010
Затраты - всего	2924.9	2690.9	3413.7	2845.5	6470.4
в том числе на:					
приобретение вычислительной техники	591.2	667.6	784.1	644.6	1333.0
приобретение программных средств	184.8	254.3	408.8	385.9	1200.3
оплату услуг электросвязи	1774.6	1430.8	1458.1	1383.7	2921.5
обучение сотрудников, связанное с развитием и использованием ИКТ	7.6	10.2	38.4	11.9	17.8
оплату услуг сторонних организаций и специалистов, связанных с ИКТ	221.0	220.0	568.6	299.4	548.5
прочие затраты на ИКТ	145.7	108.0	155.7	120.0	449.3

ТОРГОВЛЯ И УСЛУГИ

Оборот розничной торговли – выручка от продажи товаров населению для личного потребления или использования в домашнем хозяйстве за наличный расчет или оплаченных по кредитным карточкам, по расчетным чекам банков, по перечислениям со счетов вкладчиков, по поручению физических лиц без открытия счета, посредством платежных карт.

Оборот общественного питания – выручка от продажи собственной кулинарной продукции и покупных товаров без кулинарной обработки населению для потребления, главным образом на месте, а также организациям и индивидуальным предпринимателям для организации питания различных контингентов населения.

Оборот оптовой торговли – выручка от реализации товаров, приобретенных на стороне, в целях перепродажи юридическим лицам и индивидуальным предпринимателям для профессионального использования (переработки или дальнейшей продажи).

Объем платных услуг населению отражает объем потребления населением различных видов услуг и статистически измеряется денежной суммой, уплаченной непосредственно гражданами, которым оказаны услуги, и предприятиями в виде доплат или полной оплаты оказанных их работникам услуг.

Объем платных услуг включает объемы услуг, оказанных населению официально зарегистрированными предприятиями и организациями, имеющими статус юридического лица, гражданами, занимающимися предпринимательской деятельностью без образования юридического лица и незарегистрированными организациями с неформальной занятостью.

Показатель объема платных услуг формируется на основе данных форм федерального государственного статистического наблюдения и экспертной оценки скрытой и неформальной деятельности на рынке услуг по утвержденной методике.

К сделкам с недвижимостью относится: купля-продажа, мена, аренда, рента, управление, дарение, наследование недвижимого имущества и др. Посредническими услугами в сделках с недвижимостью являются: подбор вариантов, оформление всех необходимых для совершения сделки документов, консультирование фирм-участников сделки по возникающим проблемам юристами и агентами.

Под аудиторской деятельностью понимается деятельность по независимой проверке бухгалтерского учета и финансовой (бухгалтерской) отчетности организаций и индивидуальных предпринимателей, а также по оказанию сопутствующих аудиту услуг: постановка, ведение и восстановление бухгалтерского учета, составление отчетности, консультирование (бухгалтерское, налоговое, правовое), оценка стоимости имущества, анализ финансово-хозяйственной деятельности организации.

Рекламная деятельность включает: подготовку и размещение рекламы; рекламирование в средствах массовой информации путем продажи времени или места рекламы; воздушную рекламу; распространение или адресную рассылку рекламных материалов, доставку рекламных образцов; предоставление места для рекламы.

Число хозяйствующих субъектов торговли¹⁾

(на начало года; единиц)

Всего

	2009	2010	2011
Организации, осуществляющие торговлю автотранспортными средствами и мотоциклами, их техническое обслуживание и ремонт	2572	2668	2843
из них:			
торговля автотранспортными средствами	1174	1212	1262
техническое обслуживание и ремонт автотранспортных средств	641	598	617
торговля автомобильными деталями, узлами и принадлежностями	579	669	763
розничная торговля моторным топливом	159	164	172
Организации оптовой торговли, включая торговлю через агентов, кроме торговли автотранспортными средствами и мотоциклами	14646	13532	14813
из них:			
оптовая торговля через агентов (за вознаграждение или на договорной основе)	2850	1992	2151
оптовая торговля сельскохозяйственным сырьем и живыми животными	106	113	121
оптовая торговля пищевыми продуктами, включая напитки, и табачными изделиями	3189	3405	3635
оптовая торговля непродовольственными потребительскими товарами	2004	2311	2617
оптовая торговля несельскохозяйственными промежуточными продуктами, отходами и ломом	2198	2408	2640
из нее оптовая торговля топливом	532	560	589
оптовая торговля машинами и оборудованием	717	804	889

	Всего		
	2009	2010	2011
Организации розничной торговли и по ремонту бытовых изделий и предметов личного пользования	7004	5909	6211
из них:			
розничная торговля в неспециализированных магазинах	3194	2227	2341
розничная торговля пищевыми продуктами, включая напитки, и табачными изделиями в специализированных магазинах	1275	1403	1526
розничная торговля фармацевтическими и медицинскими товарами, косметическими и парфюмерными товарами	479	469	492
прочая розничная торговля в специализированных магазинах	1311	1426	1536
розничная торговля вне магазинов	199	201	218
ремонт бытовых изделий и предметов личного пользования	97	84	79
Рестораны	759	734	805
Бары	69	79	84
Столовые при предприятиях и учреждениях	42	59	62
Вещевые, смешанные и продовольственные рынки ²⁾	85	86	79
Число торговых мест на рынках	12053	11999	11387
Индивидуальные предприниматели заявившие основным видом деятельности оптовую и розничную торговлю, ремонт автотранспортных средств, мотоциклов, бытовых изделий и предметов личного пользования ¹⁾ , человек	32946	33039	32787

1) Данные приведены на основе сведений о государственной регистрации, предоставляемых УФНС России по Приморскому краю.

2) Данные сплошного обследования.

Основные показатели деятельности организаций торговли

(млн. рублей)

	2006	2007	2008	2009	2010
Оборот организаций торговли - всего	155752.7	186755.3	258872.0	308741.0	265031.4
в том числе:					
организаций, осуществляющих торговлю автотранспортными средствами и мотоциклами, их техническое обслуживание и ремонт	9879.4	16889.2	22785.6	12881.9	21080.2
организаций оптовой торговли (включая торговлю через агентов), кроме торговли автотранспортными средствами и мотоциклами	126270.9	143139.8	201858.5	258635.5	209022.4
организаций розничной торговли, кроме торговли автотранспортными средствами и мотоциклами, и по ремонту бытовых изделий и предметов личного пользования	19602.4	26726.3	34227.9	37223.6	34928.8
Среднесписочная численность работников, человек	57365	49615	51410	49466	48115
Среднемесячная заработная плата работников, рублей	7245	9202	11896	13179	14807

РОЗНИЧНАЯ ТОРГОВЛЯ

Оборот розничной торговли

(млн. рублей)

	2006	2007	2008	2009	2010
Оборот розничной торговли - всего	101577.9	120837.8	150010.4	164582.0	177504.5
в том числе:					
оборот розничной торговли торгующих организаций и индивидуальных предпринимателей вне рынка	87424.7	107375.4	132738.7	143841.9	152861.7
продажа товаров на розничных рынках и ярмарках	14153.2	13462.4	17271.7	20740.1	24642.8
Из общего объема оборота розничной торговли:					
продовольственные товары	47339.8	55841.4	68177.7	76219.5 ¹⁾	83137.1 ¹⁾
непродовольственные товары	54238.1	64996.4	81832.7	88362.5	94367.4
Оборот розничной торговли на душу населения, рублей	50468	60393	75310	82913	90592

1) С 2009 г. данные приводятся по пищевым продуктам, включая напитки, и табачным изделиям.

**Индексы физического объема
оборота розничной торговли**

(в процентах к предыдущему году)

	2006	2007	2008	2009	2010
Оборот розничной торговли - всего	112.9	111.8	109.9	97.7	102.2
в том числе:					
оборот розничной торговли торгующих организаций и индивидуальных предпринимателей вне рынка	114.8	115.4	109.5	96.5	100.7
продажа товаров на розничных рынках и ярмарках	102.4	89.4	113.6	107.0	112.6
Из общего объема оборота розничной торговли:					
продовольственные товары	115.9	109.2	104.7	96.5	102.6
непродовольственные товары	110.5	114.1	114.4	98.8	101.9

**Распределение оборота розничной торговли
по формам собственности**

(в процентах к итогу)

	2006	2007	2008	2009	2010
Оборот розничной торговли - всего	100	100	100	100	100
в том числе по формам собственности:					
государственная и муниципальная	5	3	3	2	2
частная	91	93	91	94	92
другие негосударственные	4	4	6	4	6
из них потребительской кооперации	0.8	0.8	0.7	0.7	0.7

Товарная структура оборота розничной торговли

(в фактически действовавших ценах; в процентах к итогу)

	2006	2007	2008	2009	2010
Все товары	100	100	100	100	100
Продовольственные товары	46.6	46.2	45.4	46.3	46.8
из них:					
мясо (включая мясо домашней птицы и дичи), продукты и консервы из мяса	5.6	5.5	5.4	5.5	5.4
рыба и морепродукты	1.2	1.1	1.0	1.3	1.3
молочные продукты	1.4	1.5	1.6	1.5	1.6
из них сыры жирные	0.3	0.3	0.3	0.3	0.3
животные масла	0.5	0.5	0.6	0.5	0.6
растительные масла	0.5	0.5	0.6	0.5	0.5
яйцо птицы	0.6	0.7	0.7	0.6	0.6
сахар	0.9	0.7	0.7	0.7	0.8
кондитерские изделия	2.6	2.6	2.5	2.6	2.7
макаронные изделия	0.3	0.3	0.3	0.3	0.3
хлеб и хлебобулочные изделия	1.8	1.8	1.9	1.8	1.7
свежие овощи и картофель	2.2	1.9	1.9	2.0	2.1
свежие фрукты	1.8	1.7	1.7	1.7	1.7
табачные изделия ¹⁾	-	-	-	1.0	1.1
Непродовольственные товары	53.4	53.8	54.6	53.7	53.2
из них:					
ткани	0.1	0.1	0.1	0.1	0.1
верхняя одежда	5.4	5.3	5.0	4.7	4.7
нательное белье	0.5	0.5	0.4	0.5	0.5
обувь кожаная	2.3	2.2	2.1	1.9	2.0
телевизоры	0.7	0.8	0.7	0.7	0.7
стиральные машины	1.2	1.1	0.9	0.9	0.9
строительные материалы	2.6	2.5	2.5	2.4	2.3
ювелирные изделия из драгоценных металлов и камней	0.5	0.5	0.5	0.5	0.5
фармацевтические, медицинские и ортопедические товары	4.2	4.0	3.9	4.2	4.2
косметические и парфюмерные товары	1.1	1.0	0.9	1.0	1.0
средства моющие синтетические	0.3	0.3	0.3	0.3	0.3
бензины автомобильные	8.1	7.6	8.6	7.7	7.7

1) С 2009 г. включены в продовольственные товары.

**Индексы физического объема продажи отдельных
продовольственных и непродовольственных товаров**

(в процентах к предыдущему году)

	2006	2007	2008	2009	2010
Мясо (включая мясо домашней птицы и дичи), продукты и консервы из мяса	106.9	108.3	102.8	96.0	100.1
Рыба и морепродукты	114.1	107.2	104.2	97.1	101.4
Животные масла	115.8	112.3	103.3	98.3	103.5
Сыры жирные	122.5	113.6	107.8	99.5	101.9
Растительные масла	114.2	106.0	103.9	97.7	103.1
Яйцо птицы	112.8	109.7	104.1	98.1	102.4
Сахар	100.6	101.7	102.0	96.3	100.6
Изделия кондитерские	109.7	111.8	103.2	98.3	103.9
Изделия макаронные	111.9	111.1	102.1	97.0	103.0
Хлеб и хлебобулочные изделия	101.9	104.1	104.0	96.7	101.1
Картофель	101.0	105.2	100.1	x	100.5
Овощи	113.5	106.4	100.4	x	104.2
Плоды и ягоды, включая виноград	105.0	104.7	104.4	97.1	105.0
Ткани	95.0	103.7	109.2	100.0	99.8
Обувь кожаная	103.4	103.6	110.5	97.6	103.2
Косметические и парфюмерные товары	107.1	101.8	108.4	98.4	101.2
Мебель бытовая	102.8	102.1	105.3	98.0	97.4
Строительные материалы	102.5	109.0	106.5	96.1	97.1
Изделия ювелирные из драгоценных металлов и камней	103.1	105.4	101.8	98.5	96.3
Фармацевтические, медицинские и ортопедические товары	104.5	110.9	110.4	97.3	100.9
Табачные изделия	119.0	1.9p	103.7	99.5	102.8

Продажа алкогольных напитков и пива

	2006	2007	2008	2009	2010
Алкогольные напитки и пиво					
в абсолютном алкоголе - всего, тыс. дкл	1866.3	1822.9	1851.1	1748.0	1735.5
в расчете на душу населения, л	9.27	9.11	9.29	8.81	8.86
в натуральном выражении, тыс. дкл:					
водка и ликероводочные изделия	2963.8	2683.4	2492.9	2306.0	2181.8
виноградные и плодовые вина	912.6	967.9	1036.6	1092.9	1079.8
шампанские и игристые вина	335.5	380.8	410.8	447.8	525.1
коньяки и коньячные напитки	120.5	130.1	140.5	155.0	157.3
пиво	11905.1	13237.8	15472.4	13736.9	13867.6

Качество товаров, поступивших на потребительский рынок¹⁾

	Забраковано и снижено в сортности, в % от общего объема проинспектированных то- варов				
	2006	2007	2008	2009	2010
Продовольственные товары					
мясо и птица	36.7	18.5	14.2	6.1	1.7
колбасные изделия	56.6	91.4	24.5	3.3	1.0
продукция рыбная пищевая	59.3	46.6	41.8	16.0	1.1
консервы, пресервы рыбные	14.6	38.4	9.6	0.7	1.3
масло животное	61.5	71.2	23.7	3.1	0.2
сыры	52.6	70.6	52.9	7.6	3.7
цельномолочная продукция	87.0	73.8	24.2	0.06	1.6
яйцо птицы	70.3	67.6	6.9	2.0	0.8
изделия кондитерские	17.4	17.2	10.5	7.1	0.5
хлеб и хлебобулочные изделия	8.7	15.3	3.3	1.9	0.01
крупа	57.2	17.4	7.3	7.7	14.9
Алкогольные напитки и пиво					
водка и ликероводочные изделия	33.6	33.4	9.3	1.0	1.2
вина виноградные и плодовые	61.3	18.6	4.8	0.8	1.1
коньяки, коньячные напитки и спирты коньячные	60.1	-	13.7	0.2	-
пиво	43.5	8.1	2.8	0.6	0.2
Непродовольственные товары					
швейные изделия	68.5	77.8	74.7	72.7	32.1
обувь кожаная	58.5	53.7	77.2	67.4	45.9
изделия парфюмерно- косметические	56.9	30.9	43.9	30.9	1.1
чулочно-носочные изделия	79.5	66.3	33.0	79.6	15.1

1) По данным Территориального управления Роспотребнадзора по Приморскому краю.

Основные показатели деятельности организаций общественного питания

	2006	2007	2008	2009	2010
Оборот общественного питания, млн. рублей	4265.2	4948.6	6011.5	6693.0	7337.8
В % к предыдущему году	105.2	106.7	104.4	100.2	103.3
Среднесписочная численность работников, человек	5503	5032	4921	4932	4514
Среднемесячная заработная плата работников, рублей	5532	6884	8219	9031	10579

ОПТОВАЯ ТОРГОВЛЯ

Оборот оптовой торговли

	2006 ¹⁾	2007	2008	2009	2010
Оборот оптовой торговли:					
всего, млрд. рублей	146.9	200.6	277.6	271.3	308.4
в % к предыдущему году	109.3	х	113.1	96.2	105.4
из него оборот оптовой торговли организаций оптовой торговли, включая торговлю через агентов, кроме торговли автотранспортными средствами и мотоциклами:					
всего, млрд. рублей	129.5	174.1	232.5	232.9	253.1
в % к предыдущему году	108.3	х	109.1	98.7	100.8

1) Без учета объема выручки индивидуальных предпринимателей.

Продажа отдельных видов продукции (товаров) организациями оптовой торговли

(тыс. тонн)

	2006	2007	2008 ¹⁾	2009 ¹⁾	2010 ¹⁾
Продукция производственно-технического назначения					
бензины автомобильные	196.1	206.7	147.7	234.8	242.7
топливо дизельное	893.4	876.9	436.6	362.1	439.5
мазут топочный	1071.8	1731.6	404.1	191.0	128.2
прокат черных металлов	26.5	34.8	2.3	-	*
трубы стальные	2.5	3.6	0.1	0.0	*
шины, тыс. шт.	36.2	679.6	-	327.8	*
деловая древесина, тыс. м ³	199.2	144.8	13.5	-	30.9
пиломатериалы, тыс. м ³	322.5	163.8	-	0.2	*
бумага	4.4	3.9	-	-	*
цемент	7.4	2.8	-	2.2	4.0
автомобили легковые, шт.	4705	9441	740	323	1690
Продовольственные товары					
мясо (включая птицу и субпродукты 1 категории)	87.6	130.5	23.3	72.2	68.4
колбасные изделия	10.6	38.2	17.5	11.1	8.8
консервы мясные, муб	1.8	2.7	-	5.0	*
масло животное	0.5	1.6	0.09	0.7	0.3
сыры жирные, включая брынзу	5.4	6.5	0.8	0.3	*
масла растительные	12.3	8.2	0.01	0.2	*
сахар	53.7	62.6	-	0.1	*
кондитерские изделия	4.0	7.3	-	0.3	*
крупа	26.3	21.6	1.2	2.3	0.5
макаронные изделия	12.1	13.9	0.02	0.06	7.9
продукция рыбная пищевая товарная	83.2	139.4	-	38.5	*

1) По крупным и средним организациям.

УСЛУГИ

Объем платных услуг населению

Годы	Всего			из них бытовые		
	млн. рублей	в % к предыдущему году	на душу населения, рублей	млн. рублей	в % к предыдущему году	на душу населения, рублей
2006	44410.7	110.5	22065	2730.5	83.0	1357
2007	52126.0	107.1	26052	3048.5	100.6	1524
2008	63783.1	107.0	32021	4002.2	115.9	2009
2009	71069.3	103.7	35803	4336.6	100.7	2185
2010	82884.4	108.7	42301	4557.2	100.6	2326

Динамика объема платных услуг населению

	2008		2009		2010	
	млн. рублей	в % к 2007	млн. рублей	в % к 2008	млн. рублей	в % к 2009
Платные услуги	63783.1	107.0	71069.3	103.7	82884.4	108.7
в том числе:						
бытовые	4002.2	115.9	4336.6	100.7	4557.2	100.6
транспортные	23564.8	108.9	25565.4	104.8	30535.3	112.5
связи	11189.3	104.9	11664.8	100.6	13016.4	107.1
жилищные	3565.8	95.1	4061.5	104.1	4027.0	105.2
коммунальные	10657.4	102.6	13873.9	113.1	16258.8	113.6
культуры	433.9	103.5	429.7	91.3	582.0	100.0
туристские	827.1	104.9	471.9	51.2	998.1	131.8
услуги гостиниц и аналогичных средств размещения	1309.3	95.5	1420.5	98.9	1459.0	93.9
физической культуры и спорта	195.0	124.1	225.5	104.5	265.2	97.1
медицинские	2667.0	110.4	2456.1	81.1	3249.5	109.4
санаторно-оздоровительные	590.3	89.6	589.9	77.2	557.9	91.8
ветеринарные	105.6	108.5	123.5	109.0	152.8	109.3
правового характера	689.8	103.2	752.3	92.7	885.1	95.2
системы образования	2827.6	101.5	3644.4	113.2	4905.9	101.1
прочие виды платных услуг	1158.0	x	1453.3	x	1434.2	x

Структура платных услуг населению

(в процентах к итогу)

	2006	2007	2008	2009	2010
Платные услуги – всего	100	100	100	100	100
в том числе:					
бытовые	6.1	5.8	6.3	6.1	5.5
транспортные	29.2	33.4	36.9	36.0	36.8
связи	19.4	20.0	17.5	16.4	15.7
жилищно-коммунальные	26.0	23.8	22.3	25.2	24.5
культуры	0.8	0.8	0.7	0.6	0.7
туристские	1.2	1.3	1.3	0.7	1.2
гостиниц и аналогичных средств размещения	2.0	2.0	2.1	2.0	1.8
физической культуры и спорта	0.3	0.3	0.3	0.3	0.3
медицинские	4.0	4.1	4.2	3.5	3.9
санаторно-оздоровительные	0.9	1.0	0.9	0.8	0.7
ветеринарные	0.2	0.2	0.2	0.2	0.2
правового характера	1.4	1.3	1.1	1.1	1.1
образования	4.7	4.6	4.4	5.1	5.9
прочие услуги	3.8	1.4	1.8	2.0	1.7

Динамика объема бытовых услуг населению

	2008		2009		2010	
	млн. рублей	в % к 2007	млн. рублей	в % к 2008	млн. рублей	в % к 2009
Бытовые услуги	4002.2	115.9	4336.6	100.7	4557.2	100.6
в том числе:						
ремонт и индпошив обуви	194.9	104.8	203.2	94.6	196.4	91.0
ремонт и пошив одежды, пошив и вязка трикотажных изделий	227.7	107.4	264.0	97.8	260.0	95.4
ремонт бытовой радиоэлектронной аппаратуры, бытовых машин и приборов, ремонт и изготовление металлоизделий	304.9	109.0	337.8	103.1	336.6	96.0
ремонт и техобслуживание автотранспортных средств	1908.0	119.6	1948.9	96.3	2509.0	103.1
ремонт и изготовление мебели	109.6	x	95.1	x	55.4	x

	2008		2009		2010	
	млн. рублей	в % к 2007	млн. рублей	в % к 2008	млн. рублей	в % к 2009
химчистка и крашение	34.5	114.0	38.0	102.6	46.1	86.7
услуги прачечных	17.1	102.1	16.5	90.9	24.9	99.1
ремонт и строительство жилья и других построек	346.0	110.8	364.5	97.2	192.3	93.9
услуги фотографий	134.5	105.6	143.5	96.5	156.5	108.1
услуги бань и душевых	90.8	115.4	99.2	97.1	120.5	101.6
услуги парикмахерских	317.7	121.5	411.6	116.1	352.2	100.2
услуги предприятий по прокату	26.4	х	40.8	х	44.3	х
ритуальные услуги	214.1	143.3	277.6	125.5	175.3	99.3
прочие виды бытовых услуг	76.0	х	95.9	х	87.7	х

Структура бытовых услуг населению

(в процентах к итогу)

	2006	2007	2008	2009	2010
Бытовые услуги - всего	100	100	100	100	100
в том числе:					
ремонт и пошив обуви	5.7	5.5	4.9	4.7	4.3
ремонт и пошив одежды, пошив и вязка трикотажных изделий	5.9	6.1	5.7	6.1	5.7
ремонт бытовой радиоэлектронной аппаратуры, бытовых машин и приборов	8.6	8.3	7.6	7.8	7.4
ремонт и техобслуживание транспортных средств	44.6	46.9	47.7	44.9	55.1
ремонт и изготовление мебели	2.5	1.8	2.7	2.2	1.2
химчистка и крашение	0.9	0.9	0.9	0.9	1.0
услуги прачечных	0.5	0.5	0.4	0.4	0.5
ремонт и строительство жилья	9.6	8.9	8.6	8.4	4.2
услуги фотографий	4.2	3.9	3.4	3.3	3.4
услуги бань и душевых	2.4	2.4	2.3	2.3	2.6
услуги парикмахерских	7.6	7.7	7.9	9.5	7.7
услуги предприятий по прокату	0.6	0.7	0.7	0.9	1.0
ритуальные услуги	4.2	4.8	5.3	6.4	3.8
прочие	2.7	1.6	1.9	2.2	2.1

НАУКА И ИННОВАЦИИ

Раздел содержит статистическую информацию о состоянии и развитии научного и инновационного потенциала Приморского края.

Статистические данные охватывают организации, выполняющие научные исследования и разработки, независимо от их вида экономической деятельности. Указанные организации классифицируются по секторам деятельности: государственный, предпринимательский, высшего образования.

В состав **государственного сектора** входят организации министерств и ведомств, обеспечивающие управление государством и удовлетворение потребностей общества в целом; бесприбыльные организации, полностью или в основном финансируемые и контролируемые правительством.

Предпринимательский сектор включает все организации, чья основная деятельность связана с производством продукции или услуг в целях продажи, в том числе находящиеся в собственности государства.

В **сектор высшего образования** входят университеты и другие высшие учебные заведения, независимо от источников финансирования и правового статуса, а также находящиеся под их контролем либо ассоциированные с ними научно-исследовательские институты, экспериментальные станции, клиники.

Персонал, занятый исследованиями и разработками – совокупность лиц, чья творческая деятельность, осуществляемая на систематической основе, направлена на увеличение суммы научных знаний и поиск услуг, связанных с выполнением исследований и разработок. В статистике персонал, занятый исследованиями и разработками, учитывается как списочный состав работников организаций (соответствующих подразделений высших учебных заведений, производственных организаций и др.), выполняющих исследования и разработки.

В составе персонала, занятого исследованиями и разработками, выделяются четыре категории: исследователи, техники, вспомогательный и прочий персонал.

Исследователи – работники, профессионально занимающиеся исследованиями и разработками и непосредственно осуществляющие создание новых знаний, продуктов, методов и систем, а также управление указанными видами деятельности.

Техники участвуют в исследованиях и разработках, выполняя технические функции, как правило, под руководством исследователей.

Вспомогательный персонал - работники, выполняющие вспомогательные функции, связанные с проведением исследований и разработок: работники планово-экономических, финансовых подразделений, патентных служб, подразделений научно-технической информации, научно-технических библиотек; рабочие,

осуществляющие монтаж, наладку, обслуживание и ремонт научного оборудования и приборов; рабочие опытных (экспериментальных) производств; лаборанты, не имеющие высшего и среднего профессионального образования.

Прочий персонал – работники по хозяйственному обслуживанию, а также выполняющие функции общего характера, связанные с деятельностью организации в целом (работники бухгалтерии, кадровой службы, канцелярии, подразделений материально-технического обеспечения и т.п.).

Внутренние затраты на исследования и разработки – затраты на выполнение исследований и разработок собственными силами организаций, включая как текущие, так и капитальные затраты.

Передовые производственные технологии – это технологии и технологические процессы, включающие машины, аппараты, оборудование и приборы, основанные на микроэлектронике или управляемые с помощью компьютера и используемые при проектировании, производстве или обработке продукции.

Принципиально новыми признаются **технологии**, не имеющие аналогов (отечественных или зарубежных), созданные впервые, обладающие качественно новыми характеристиками, отвечающими требованиям современного уровня или превосходящими его. **Новыми технологиями для России** считаются технологии, не имеющие отечественных аналогов.

Инновационная деятельность - вид деятельности, связанный с трансформацией идей в технологически новые или усовершенствованные продукты или услуги, внедренные на рынке, в новые или усовершенствованные технологические процессы или способы производства (передачи) услуг, использованные в практической деятельности. Инновационная деятельность предполагает целый комплекс научных, технологических, организационных, финансовых и коммерческих мероприятий, и именно в совокупности они приводят к инновациям.

Технологические инновации представляют собой конечный результат инновационной деятельности, получивший воплощение в виде нового либо усовершенствованного продукта или услуг, внедренных на рынке, нового либо усовершенствованного процесса или способа производства (передачи) услуг, используемых в практической деятельности.

Инновационно-активные организации – организации, осуществляющие разработку и внедрение новых или усовершенствованных продуктов, технологических процессов и иные виды инновационной деятельности.

Объем инновационной продукции включает продукцию, произведенную в отчетном году на основе разного рода технологических инноваций.

Число организаций, выполнявших исследования и разработки

(единиц)

	2006	2007	2008	2009	2010
Число организаций - всего	52	53	49	48	47
в том числе:					
научно-исследовательские организации	32	32	30	31	30
конструкторские бюро	2	1	1	1	1
высшие учебные заведения	7	9	8	7	7
промышленные организации	1	1	1	1	1
прочие	10	10	9	8	8

Число организаций, выполнявших исследования и разработки, по секторам деятельности

(единиц)

	2006	2007	2008	2009	2010
Число организаций - всего	52	53	49	48	47
в том числе:					
государственные	27	27	26	26	26
предпринимательские	17	14	13	13	12
высшего образования	8	10	9	8	8
некоммерческие	-	2	1	1	1

Численность персонала, занятого исследованиями и разработками

(человек)

	2006	2007	2008	2009	2010
Всего	6458	6296	5965	5548	5493
в том числе:					
исследователи	2886	3017	2898	2540	2533
техники	858	673	684	633	702
вспомогательный персонал	1276	1210	1120	1066	1102
прочие	1438	1396	1263	1309	1156

Численность персонала, занятого исследованиями и разработками, по типам организаций

(человек)

	2006	2007	2008	2009	2010
Всего	6458	6296	5965	5548	5493
в том числе в:					
научно-исследовательских	5591	5689	5400	5162	5115
конструкторских бюро	336	29	30	28	28
высших учебных заведений	312	444	409	234	229
промышленных организациях ¹⁾	87	18	18	20	19
прочих	132	116	108	104	102

1) В организациях, занятых в обрабатывающих производствах, добыче полезных ископаемых, производстве и распределении электроэнергии, газа и воды.

Численность исследователей по областям наук

(человек)

	Всего	в том числе по областям наук					
		естественные	технические	медицинские	сельскохозяйственные	общественные	гуманитарные
Исследователи							
2006	2886	1959	601	51	124	54	97
2007	3017	1997	626	58	125	105	106
2008	2898	1929	614	57	117	90	91
2009	2540	1884	326	54	125	65	86
2010	2533	1877	329	49	129	66	83
из них имеют ученую степень:							
доктора наук							
2006	316	227	42	17	8	7	15
2007	339	248	37	19	9	11	15
2008	350	251	42	19	8	15	15
2009	348	251	45	18	9	12	13
2010	357	255	45	18	10	17	12
кандидата наук							
2006	1119	825	126	29	57	29	53
2007	1163	843	135	31	48	41	65
2008	1162	855	129	32	51	32	63
2009	1165	862	123	29	57	30	64
2010	1180	891	119	26	52	29	63

Основные показатели научной деятельности организаций государственного сектора

	2006	2007	2008	2009	2010
Число организаций	27	27	26	26	26
Численность персонала, занятого исследованиями и разработками, человек	4333	4115	3832	3941	3946
в том числе:					
исследователи	1955	1976	1864	1869	1862
техники	706	526	543	563	633
вспомогательный персонал	653	600	525	489	567
прочие	1019	1013	900	1020	884
Внутренние затраты на исследования и разработки, млн. рублей	1665.1	2233.4	2839.0	3532.6	2628.5

**Основные показатели научной деятельности
предпринимательского сектора**

	2006	2007	2008	2009	2010
Число организаций	17	14	13	13	12
Численность персонала, занятого исследованиями и разработками, человек	1809	1726	1721	1371	1316
в том числе:					
исследователи	740	718	713	498	496
техники	112	97	100	57	49
вспомогательный персонал	567	559	550	531	499
прочие	390	352	358	285	272
Внутренние затраты на исследования и разработки, млн. рублей	819.5	928.4	1138.3	1059.4	1119.8

**Основные показатели научной деятельности
сектора высшего образования**

	2006	2007	2008	2009	2010
Число организаций	8	10	9	8	8
Численность персонала, занятого исследованиями и разработками, человек	316	446	410	234	229
в том числе:					
исследователи	191	320	320	172	174
техники	40	49	41	13	20
вспомогательный персонал	56	51	44	45	35
прочие	29	26	5	4	-
Внутренние затраты на исследования и разработки, млн. рублей	530.4	212.1	255.0	269.8	351.1

Основные показатели деятельности аспирантуры

(человек)

	2006	2007	2008	2009	2010
Число организаций, ведущих подготовку аспирантов	27	28	27	27	27
в том числе:					
научно-исследовательские институты	17	17	16	16	16
высшие учебные заведения	10	11	11	11	11
Численность аспирантов (на конец года)	1690	1609	1741	2024	2044
из них обучающихся с отрывом от производства	1116	1049	1057	1148	1156
Прием в аспирантуру	453	499	664	834	584
Выпуск из аспирантуры	448	495	436	393	431
из него с защитой диссертации	129	136	85	110	120

Выпуск аспирантов по отраслям наук

(человек)

	2006	2007	2008	2009	2010	
					всего	с защитой диссертации
Всего	448	495	436	393	431	120
из них по отраслям науки:						
физико-математические	28	29	28	16	21	8
технические	76	110	76	79	97	19
исторические	21	16	25	18	24	3
экономические	71	72	74	51	53	20
филологические	29	34	37	22	27	10
медицинские	25	24	21	39	26	14
биологические	24	44	22	44	39	16

Основные показатели деятельности докторантуры

(человек)

	2006	2007	2008	2009	2010
Число организаций, ведущих подготовку докторантов	9	9	9	8	8
в том числе:					
научно-исследовательские институты	3	3	3	2	1
высшие учебные заведения	6	6	6	6	7
Численность докторантов (на конец года)	35	36	33	34	35
из них женщин	18	19	19	18	18
Прием в докторантуру	12	11	12	13	12
Выпуск из докторантуры	10	9	13	12	11
из него с защитой диссертации	7	3	3	5	4

Объем научно-технических работ и услуг

(млн. рублей)

	2006	2007	2008	2009	2010
Всего	3701.7	4270.5	5249.2	5150.5	5023.5
в том числе:					
исследования и разработки	3239.5	3674.6	4452.0	4894.6	4200.0
научно-технические услуги	117.2	135.4	59.2	97.8	37.5
прочие работы (услуги)	345.0	460.5	738.0	158.1	786.0

Структура затрат на исследования и разработки

(в процентах к итогу)

	2006	2007	2008	2009	2010
Затраты на исследования и разработки	100	100	100	100	100
в том числе:					
внутренние текущие затраты	81.1	76.7	76.9	76.6	92.3
из них:					
на оплату труда	29.9	37.8	40.4	43.9	52.3
единый социальный налог	7.1	8.6	8.5	8.7	11.2
затраты на оборудование	14.8	4.0	2.8	2.8	1.0
капитальные затраты	10.6	12.4	14.2	20.2	4.0
внешние затраты	8.3	10.9	8.9	3.2	3.7

Внутренние затраты на исследования и разработки по источникам финансирования

(млн. рублей)

	2006	2007	2008	2009	2010
Внутренние затраты на исследования и разработки	3015.0	3375.9	4233.1	4862.6	4100.0
в том числе:					
собственные средства	523.2	653.2	862.2	350.3	372.1
средства бюджета	2107.2	2257.9	2767.4	4045.9	3380.0
из них федерального бюджета	2097.7	2247.3	2747.3	4036.9	3379.5
бюджетные ассигнования на содержание ВУЗов	4.5	-	3.1	-	-
средства внебюджетных фондов	25.5	172.8	205.4	68.0	45.4
средства организаций государственного сектора	53.1	121.4	126.7	233.4	110.0
средства организаций предпринимательского сектора	255.8	118.3	192.3	124.3	160.4
средства организаций высшего образования	19.0	19.4	59.0	14.6	1.6
средства частных некоммерческих организаций	0.8	2.6	3.2	1.3	0.7
средства иностранных источников	25.9	30.3	13.8	24.6	29.8

Внутренние текущие затраты на исследования и разработки по видам работ

(млн. рублей)

	2006	2007	2008	2009	2010
Внутренние текущие затраты на исследования и разработки - всего	2666.3	2904.4	3574.8	3848.0	3931.4
в том числе:					
фундаментальные исследования	1677.7	1631.8	2150.0	2322.0	2440.8
прикладные исследования	883.0	1156.9	1324.5	1415.4	1381.3
разработки	105.6	115.7	100.3	110.6	109.3

**Структура внутренних текущих затрат на исследования
и разработки по видам работ**
(в процентах к итогу)



ИННОВАЦИОННАЯ ДЕЯТЕЛЬНОСТЬ

**Число использованных передовых производственных технологий
по годам внедрения в 2010 году**

	Всего	в том числе используемые по годам внедрения				Число изобретений в используемых технологиях
		10 лет и более	от 4 до 9 лет	от 1 до 3 лет	до 1 года	
Передовые технологии - всего	1192	167	476	408	141	12
в том числе:						
проектирование и инжиниринг	450	12	162	222	54	4
производство, обработка и сборка	343	114	126	64	39	4
автоматизированная транспортировка материалов и деталей	31	1	27	1	2	-
аппаратура автоматизированного контроля и наблюдения	42	-	15	19	8	1
связь и управление	289	40	135	88	26	1
производственная информационная система	23	-	5	8	10	2
интегрированное управление и контроль	14	-	6	6	2	-

**Число организаций, осуществляющих инновации,
по видам экономической деятельности**

(единиц)

	2006	2007	2008	2009	2010
Всего	14	19	34	40	42
в том числе по видам деятельности:					
добыча металлических руд	1	1	-	-	-
производство пищевых продуктов, включая напитки	4	3	3	7	7
производство одежды, выделка и крашение меха	-	-	-	1	1
производство кожи, изделий из кожи	1	-	-	-	-
производство машин и оборудования	-	-	1	1	1
производство целлюлозы, древесной массы, бумаги, картона и изделий из них	-	-	-	-	1
издательская и полиграфическая деятельность	1	3	1	2	2
производство прочих неметаллических минеральных продуктов	1	2	2	1	-
производство электрооборудования, электронного и оптического оборудования	1	2	2	4	4
производство судов и транспортных средств	-	-	2	3	2
производство, передача и распределение электроэнергии, газа, пара и горячей воды	1	2	3	3	6
сбор, очистка и распределение воды	1	1	2	3	3
оптовая торговля	1	2	-	-	-
транспорт	-	-	2	-	-
связь	1	3	6	4	3
деятельность, связанная с использованием вычислительной техники и информационных технологий	1	-	-	-	-
предоставление прочих видов услуг	-	-	10	11	12

**Объем отгруженной инновационной продукции организаций,
осуществлявших технологические инновации
по видам экономической деятельности**

(млн. рублей)

	2006	2007	2008	2009	2010
Всего	193.2	65.1	2111.8	4867.2	5335.6
в том числе по видам деятельности:					
производство пищевых продуктов, включая напитки	158.3	-	13.7	87.1	296.7
производство прочих неметаллических минеральных продуктов	23.0	32.5	50.5	12.6	-
производство электрооборудования, электронного и оптического оборудования	-	7.7	-	50.2	43.6
производство летательных аппаратов	-	-	796.4	3175.6	3321.0
связь	12.0	24.9	1235.7	1540.6	1674.1
предоставление прочих видов услуг	0.1	-	15.4	1.0	0.1

Затраты на технологические инновации

(млн. рублей)

	2006	2007	2008	2009	2010
Всего	208.1	162.5	596.7	721.7	960.4
в том числе:					
исследование и разработка новых продуктов, услуг и методов их производ- ства, новых производственных процессы	3.1	2.2	66.6	90.0	16.7
производственное проектирование, подготовка производства для выпуска новых продуктов, внедрение новых услуг или методов их производства	0.03	1.4	37.7	40.2	18.4
приобретение машин и оборудования, связанных с технологическими иннова- циями	181.6	100.3	249.7	359.9	407.9
приобретение новых технологий	0.1	27.9	25.6	0.2	0.1
приобретение программных средств	8.1	25.1	3.6	19.2	25.8
другие виды подготовки производства для выпуска новых продуктов, внедрения новых услуг или методов их производства	0.0	3.9	210.2	211.6	487.8
обучение и подготовка персонала, связанные с инновациями	0.7	1.5	1.5	0.6	2.5
маркетинговые исследования	14.5	0.2	1.7	0.1	1.1

ФИНАНСЫ

Раздел представляет статистику государственных финансов, денежно-кредитной системы, данные о финансовой деятельности организаций.

Показатели, характеризующие состояние бюджетной системы субъекта Российской Федерации, приведены по данным Департамента финансов администрации края и Управления Федеральной налоговой службы России по Приморскому краю; денежно-кредитной системы – по данным Главного управления Банка России по Приморскому краю.

Статистика финансов организаций содержит показатели, отражающие финансовое положение организаций. Сбор данных осуществляется на основе форм государственной статистической и бухгалтерской отчетности.

ГОСУДАРСТВЕННЫЕ ФИНАНСЫ

Бюджет субъекта Российской Федерации (региональный бюджет) – форма образования и расходования денежных средств в расчете на финансовый год, предназначенных для обеспечения задач и функций, отнесенных к ведению субъекта и местного самоуправления.

Доходы бюджета – денежные средства, поступающие в безвозмездном и безвозвратном порядке в соответствии с бюджетным и налоговым законодательством в распоряжение органов государственной власти. Доходы бюджетов образуются за счет налоговых и неналоговых видов доходов, а также за счет безвозмездных и безвозвратных перечислений.

Расходы бюджета – денежные средства, направляемые на финансовое обеспечение задач и функций государства и местного самоуправления.

Дефицит бюджета – превышение расходов бюджета над его доходами.

Профицит бюджета – превышение доходов бюджета над его расходами.

Недоимка – сумма налога или сумма сбора, не уплаченная в установленный законодательством о налогах и сборах срок.

Единый социальный налог – налог, зачисляемый в федеральный бюджет для финансирования базовой части трудовой пенсии, Фонд социального страхования РФ и фонды обязательного медицинского страхования РФ – и предназначенный для мобилизации средств на реализацию права граждан на государственное пенсионное и социальное обеспечение и медицинскую помощь.

Кредиты, предоставленные организациям, банкам и физическим лицам – задолженность клиентов перед кредитными организациями по всем предоставленным им кредитам.

Вклады (депозиты) – денежные средства, размещаемые в банке на основании договора банковского вклада (депозита) или договора банковского счета.

Банковские вклады (депозиты) физических лиц в кредитных организациях – депозиты и прочие привлеченные средства физических лиц. В расчет данного показателя не включаются средства индивидуальных предпринимателей, избирательных фондов физических лиц, переводы из Приморского края и в Приморский край.

Средний размер вклада (депозита) исчисляется делением объема вкладов (депозитов) на количество счетов вкладчиков.

Объем вклада (депозита) на душу населения исчисляется делением объема вкладов (депозитов) на численность населения Приморского края на начало года следующего за отчетным.

Страховая премия (страховые взносы) – денежная сумма, уплачиваемая страхователем страховщику.

Выплаты по договорам страхования – фактически произведенные страховой организацией страховые выплаты, а также возвращенные и выплаченные выкупные суммы в случае досрочного прекращения или изменений условий договора.

Страховая сумма – денежная сумма, которая установлена федеральным законом и (или) определена договором страхования и исходя из которой, устанавливается размер страховой премии (страховых взносов) и размер страховой выплаты при наступлении страхового случая.

Консолидированный бюджет края¹⁾

(млн. рублей)

	2006	2007	2008	2009	2010
Доходы	47415.5	57747.1	69887.3	99469.7	100039.1
из них:					
налог на прибыль организаций	5556.2	7431.4	8485.9	7102.2	11498.8
налог на доходы физических лиц	12481.4	15949.5	20089.6	22267.6	25370.3
акцизы	1858.8	2089.8	2198.7	2784.2	3776.9
налоги на имущество	3168.0	4233.4	4609.3	4942.9	5521.3
платежи за пользование природными ресурсами	598.6	650.3	331.1	533.6	616.5
безвозмездные поступления	14689.4	17312.3	24668.8	52739.9	42066.7
от предпринимательской и иной приносящей доход деятельности	674.5	701.4	178.5	-	-
Расходы	46245.8	55330.8	67084.0	87523.6	109007.2
из них на:					
общегосударственные вопросы	3751.4	5504.0	5288.7	5405.5	6231.6
правоохранительную деятельность и обеспечение безопасности государства	3295.5	3850.8	4810.2	4581.9	4424.3
топливо и энергетику	570.7	640.0	788.5	932.4	1028.2
сельское хозяйство и рыболовство	497.7	631.7	1001.2	1153.8	1111.1
транспорт, связь и информатику ²⁾	2593.2	4142.3	6500.1	17774.1	327.8
жилищно-коммунальное хозяйство	6952.1	6403.7	9557.8	14810.9	22668.8
социально-культурные мероприятия	27765.4	33200.1	37813.7	40949.2	47157.0
в том числе:					
образование	9297.4	10755.9	13001.3	13644.2	14511.3
культуру, кинематографию, СМИ	1209.5	1321.1	1682.0	1579.7	2310.1
здравоохранение и спорт	11544.8	14211.3	14799.2	15349.9	15664.7
социальную политику	5713.7	6911.8	8331.2	10375.4	14670.9
Профицит, дефицит (-)	1169.7	2416.3	2803.3	11946.1	-8968.1

1) Без внутренних оборотов, начиная с 2006 г. включая бюджет территориального фонда обязательного медицинского страхования.

2) Начиная с 2008 г. - включая дорожное хозяйство.

Задолженность по налоговым платежам в бюджетную систему РФ

(на конец года; млн. рублей)

	2006	2007	2008	2009	2010
Всего	6385.3	7036.4	5294.0	5682.7	5880.6
из нее:					
недоимка	1927.0	1859.8	1696.6	2425.9	2143.1
реструктурированная задолженность	48.8	24.1	22.4	20.3	28.0
приостановленные к взысканию платежи; задолженность, взыскиваемая судебными приставами	4409.5	5152.5	3575.0	3170.0	3709.5

Задолженность по налогам и сборам (без учета задолженности по пеням и налоговым санкциям) в бюджетную систему в 2010 году

(на конец года; млн. рублей)

	Задолженность	из нее возможная к взысканию				
		недоимка	реструктурированная	приостановленная в связи с введением процедур банкротства	взыскиваемая судебными приставами	приостановленные к взысканию платежи
Всего	5880.6	2143.1	28.0	1504.7	1022.2	1042.8
в том числе по:						
федеральным налогам и сборам	4593.4	1253.5	22.3	1330.2	831.9	1039.5
из них:						
налог на прибыль организаций	693.5	233.7	0.9	223.9	52.8	140.1
налог на добавленную стоимость	2893.3	636.9	19.0	899.5	424.1	879.9
акцизы	6.8	1.3	-	-	5.5	-
платежи за пользование природными ресурсами	111.6	17.7	0.1	62.3	16.1	15.4
региональным налогам и сборам	724.6	518.0	2.4	96.1	92.3	0.1
местным налогам и сборам	381.7	267.6	3.3	72.7	28.7	2.9
налогам со специальным налоговым режимом ¹⁾	180.9	104.0	-	5.7	69.3	0.3

1) Единый налог на вмененный доход и единый налог, взимаемый в связи с применением упрощенной системы налогообложения.

**Поступление и расходование средств отделения
Пенсионного фонда РФ по Приморскому краю¹⁾**

(млн. рублей)

	2006	2007	2008	2009	2010
Поступление	25456.9	23695.7	30357.2	35092.4	38478.3
в том числе:					
страховые взносы, налоговые платежи	10738.7	12744.0	15106.6	16812.2	25060.2
безвозмездные поступления ²⁾	14715.5	10948.6	15233.6	18256.2	13387.0
прочие доходы	2.7	3.1	17.0	24.0	31.1
Расходование	24683.0	24263.2	33016.0	41858.7	57561.4
в том числе на финансирование:					
выплат населению пенсий, пособий	18944.0	18302.9	24744.3	31947.0	45245.1
исполнительной дирекции Фонда	521.5	616.1	793.0	963.9	1067.6
прочие расходы	5217.5	5344.2	7478.7	8947.8	11248.7

1) Начиная с 2007 г. без внутрисистемных перечислений.

2) Включая средства федерального бюджета.

**Поступление и расходование средств отделения Фонда
социального страхования РФ по Приморскому краю**

(млн. рублей)

	2006	2007	2008	2009	2010
Поступление	3093.4	2907.8	3413.2	3668.6	4273.7
в том числе:					
страховые взносы, налоговые платежи	2482.5	2858.9	3379.9	3643.5	3993.9
прочие доходы	610.9	48.9	33.3	25.1	279.8
Расходование	3126.9	4298.3	5175.0	6163.9	6592.3
в том числе на финансирование:					
выплат населению пособий и материальной помощи	2490.6	3299.0	3965.3	4778.0	5303.1
исполнительной дирекции Фонда	144.4	180.6	220.5	227.0	242.0
прочие расходы	491.9	818.7	989.2	1158.9	1047.2

**Поступление и расходование средств территориального фонда
обязательного медицинского страхования**

(млн. рублей)

	2006	2007	2008	2009	2010
Поступление	5245.2	6572.0	7771.6	7695.3	8071.6
в том числе:					
страховые взносы, налоговые платежи	3045.1	3707.9	1933.5	1991.8	2350.6
прочие доходы, включая средства, поступившие из федерального фонда ОМС	2200.1	2864.1	5838.1	5703.5	5721.0
Расходование	5230.5	6122.8	8127.7	7826.3	7542.3
в том числе на финансирование:					
территориальных программ исполнительной дирекции Фонда	4057.4	4186.4	7239.7	7326.7	7035.1
прочие расходы, включая отдельные целевые мероприятия по здравоохранению	82.6	100.8	118.6	127.9	133.8
	1090.5	1835.6	769.4	371.7	373.4

ДЕНЕЖНО-КРЕДИТНАЯ СИСТЕМА

Кредитные организации

(на конец года; единиц)

	2006	2007	2008	2009	2010
Число кредитных организаций, зарегистрированных на территории края	9	9	8	8	8
в том числе действующих	9	9	8	8	8
Число филиалов действующих кредитных организаций, расположенных на территории края	40	45	45	42	34
в том числе:					
расположенные в регионе вместе с головной организацией	12	12	9	7	5
отделения Сбербанка России	6	6	6	5	3
филиалы, головные банки которых находятся за пределами региона	22	27	30	30	26

Кредиты, предоставленные организациям, банкам и физическим лицам

(на конец года; млн. рублей)

	2006	2007	2008	2009	2010
Всего	53392.6	76949.7	95554.2	81151.0	96667.3
в том числе:					
организациям	32960.2	43789.4	62408.8	52154.0	64780.8
банкам	422.5	1835.4	1576.5	1389.5	331.8
физическим лицам	20009.9	31324.9	31568.9	27607.5	31554.7
Из общей суммы:					
в рублях	48742.2	70372.4	81721.9	72679.8	90623.2
в иностранной валюте (в рублевом эквиваленте)	4650.4	6577.3	13832.3	8471.2	6044.1

Вклады (депозиты) физических лиц в учреждениях Сберегательного банка

(на рублевых и валютных счетах)

(на конец года)

	2006	2007	2008	2009	2010
Число учреждений	164	168	168	161	158
Количество счетов вкладчиков, тыс.	3952	4105	4245	4314	4547
Объем вкладов, млн. рублей	22231	27713	30026	36578	45849
Средний размер вклада, рублей	6112	6750	7074	9844	12353
Средний размер вклада на душу населения, рублей	11083	13885	15102	18612	23471

Вклады (депозиты) физических лиц в коммерческих банках

(на рублевых и валютных счетах)

(на конец года)

	2006	2007	2008	2009	2010
Объем вкладов - всего, млн. рублей	9986	14749	15003	24112	35313
Средний размер вклада на душу населения, рублей	4978	7390	7546	12269	18077

Приобретение гражданами государственных и других ценных бумаг

(млн. рублей)

	2006	2007	2008	2009	2010
Всего	913.1	814.4	1585.5	1990.0	1569.6

Основные показатели деятельности страховых организаций¹⁾

(млн. рублей)

	2006	2007	2008	2009	2010
Число учтенных страховых организаций	18	16	16	14	12
Число филиалов	46	41	34	29	24
Число заключенных договоров страхования, тыс.	1710.5	1444.3	1785.3	1087.2	323.1
из них добровольного страхования	310.5	281.2	269.1	275.9	126.9
Страховые премии (взносы)	5810.2	6050.2	8425.1	8787.6	7240.7
в том числе:					
добровольное страхование	1065.6	1068.6	1254.3	1081.8	658.7
в том числе:					
личное страхование	311.3	281.0	302.7	268.3	189.1
из него страхование жизни	118.3	71.9	55.2	42.2	44.9
имущественное страхование	754.3	787.6	951.6	813.5	469.6
из него страхование:					
имущества граждан	315.8	352.8	428.5	376.3	175.6
имущества юридических лиц	399.9	387.3	453.1	335.4	207.8
страхование ответственности	38.1	47.1	69.0	100.5	85.4
обязательное страхование	4744.6	4981.6	7170.8	7705.8	6582.0
из него медицинское страхование	3407.3	3572.4	5599.5	5995.3	6099.8
Выплаты по договорам страхования	4164.6	4816.8	6181.1	7311.2	6465.5
в том числе:					
добровольное страхование	443.8	476.7	470.4	507.3	270.8
в том числе:					
личное страхование	175.7	177.0	174.6	185.8	105.8
из него страхование жизни	93.9	96.4	82.5	80.5	39.2
имущественное страхование	268.1	299.7	295.8	321.5	165.0
из него страхование:					
имущества граждан	134.6	174.6	197.1	202.3	102.9
имущества юридических лиц	127.8	118.2	90.3	110.3	52.3
страхование ответственности	5.7	6.3	6.8	8.1	9.8
обязательное страхование	3720.8	4340.1	5710.7	6803.9	6194.7
из него медицинское страхование	2930.2	3484.5	4768.8	5918.3	5899.5
Страховая сумма по заключенным договорам - всего, млрд. рублей	489.4	513.8	664.1	667.8	415.4

1) Без учета деятельности филиалов, чьи головные организации зарегистрированы за пределами территории края. Уменьшение количества организаций связано с присоединением к более крупным компаниям.

ФИНАНСОВЫЕ РЕЗУЛЬТАТЫ И ПЛАТЕЖЕСПОСОБНОСТЬ ОРГАНИЗАЦИЙ¹⁾

Сальдированный финансовый результат (прибыль минус убыток) – конечный финансовый результат, представляет сумму прибыли (убытка) от реализации продукции (работ, услуг), имущества организаций и чистых доходов от прочих операций.

Уровень рентабельности продукции и активов характеризует эффективность деятельности организаций.

Сальдированный финансовый результат деятельности организаций по видам экономической деятельности

(млн. рублей)

	2006	2007	2008	2009	2010
Сальдированный финансовый результат (прибыль минус убыток) - всего	15982.8	24534.4	23944.0	24411.5	36831.8
из него:					
сельское хозяйство, охота и лесное хозяйство	970.9	957.8	-684.1	435.9	585.4
рыболовство, рыбоводство	311.5	1248.7	1679.8	3167.4	3266.7
добыча полезных ископаемых	1269.1	3059.6	-1387.2	314.8	1297.3
обрабатывающие производства	1175.4	1981.8	1588.7	2605.1	1916.9
из них:					
производство пищевых продуктов, включая напитки	659.4	585.7	615.1	864.5	526.1
текстильное и швейное производство	11.8	25.4	21.9	8.7	65.5
обработка древесины и производство изделий из дерева	25.8	-0.6	-44.7	-46.2	-24.0
целлюлозно-бумажное производство; издательская и полиграфическая деятельность	148.9	149.9	124.1	27.8	36.4
химическое производство	-28.1	34.2	-0.9	16.0	99.9
производство прочих неметаллических минеральных продуктов	449.4	886.6	873.0	535.7	1115.3
металлургическое производство и производство готовых металлических изделий	43.5	11.4	-12.4	100.3	43.7
производство машин и оборудования	137.1	25.0	28.9	15.6	24.8
производство электрооборудования, электронного и оптического оборудования	101.6	173.4	200.0	196.3	138.7
производство транспортных средств и оборудования	-303.5	14.5	-416.3	860.9	-316.2
производство и распределение электроэнергии, газа и воды	1008.0	-2395.9	-272.6	9.8	1192.8
строительство	559.4	1156.2	2053.7	2277.2	1653.2
оптовая и розничная торговля; ремонт автотранспортных средств, бытовых изделий и предметов личного пользования	2279.6	4088.2	4589.9	3995.7	5887.3
транспорт и связь	7575.1	12910.1	15302.3	10122.2	17940.3
операции с недвижимым имуществом, аренда и предоставление услуг	424.9	837.8	1138.8	852.7	1312.3

1) По данным бухгалтерской отчетности, полному кругу отчитавшихся организаций (без банков, бюджетных и страховых организаций).

**Удельный вес убыточных организаций и сумма убытка
по видам экономической деятельности**

	2009		2010	
	доля убыточных организаций в % от общего числа	сумма убытка, млн. рублей	доля убыточных организаций в % от общего числа	сумма убытка млн. рублей
Всего	23.0	7682.5	20.7	8081.2
из нее:				
сельское хозяйство, охота и лесное хозяйство	23.3	658.8	24.5	793.7
рыболовство, рыбоводство	34.1	386.7	28.9	288.0
добыча полезных ископаемых	37.5	433.7	38.3	484.8
обрабатывающие производства	25.2	908.6	25.9	1344.7
из них:				
производство пищевых продуктов, включая напитки	22.8	61.2	30.9	336.3
текстильное и швейное производство	27.3	31.7	25.7	2.3
обработка древесины и производство изделий из дерева	26.5	65.5	28.2	85.2
целлюлозно-бумажное производство; издательская и полиграфическая деятельность	23.0	46.9	22.4	33.4
химическое производство	50.0	9.6	25.0	6.4
производство прочих неметаллических минеральных продуктов	22.6	29.2	17.7	13.9
металлургическое производство и производство готовых металлических изделий	20.5	36.3	17.9	116.4
производство машин и оборудования	29.3	23.1	24.4	5.1
производство электрооборудова- ния, электронного и оптического оборудования	15.6	1.1	17.1	3.0
производство транспортных средств и оборудования	23.3	539.4	26.5	697.3
производство и распределение электроэнергии, газа и воды	40.0	338.6	37.8	573.4
строительство	26.2	329.1	27.1	1098.0
оптовая и розничная торговля; ремонт автотранспортных средств, бытовых изделий и предметов личного пользования	19.6	1075.9	17.6	814.8
транспорт и связь	29.6	2295.6	26.5	2098.4
операции с недвижимым имуществом, аренда и предоставление услуг	26.0	781.6	17.6	352.8

**Уровень рентабельности (убыточности) продукции и активов
организаций по видам экономической деятельности**

(в процентах)

	2009		2010	
	продукции ¹⁾	активов ²⁾	продукции ¹⁾	активов ²⁾
Всего	5.4	4.6	6.3	5.1
из нее:				
сельское хозяйство, охота и лесное хозяйство	4.6	2.0	11.7	2.5
рыболовство, рыбоводство	25.2	17.9	22.4	18.1
добыча полезных ископаемых	15.6	3.5	11.3	9.6
обрабатывающие производства	9.3	3.5	8.8	1.8
из них:				
производство пищевых продуктов, включая напитки	7.9	6.6	6.6	2.9
текстильное и швейное производство	11.2	3.2	10.0	21.3
обработка древесины и производство изделий из дерева	3.1	-2.7	7.2	-1.0
целлюлозно-бумажное производство; издательская и полиграфическая деятельность	3.8	2.0	3.5	2.4
химическое производство	11.3	0.3	8.1	1.8
производство прочих неметаллических минеральных продуктов	13.5	10.2	23.4	17.5
металлургическое производство и производство готовых металлических изделий	7.4	5.4	3.6	2.0
производство машин и оборудования	2.2	1.3	4.8	1.9
производство электрооборудования, электронного и оптического оборудования	9.7	8.0	8.9	5.7
производство транспортных средств и оборудования	12.5	2.7	9.0	-0.6
производство и распределение электроэнергии, газа и воды	-17.7	0.1	-2.0	1.8
строительство	6.2	4.5	3.9	2.4
оптовая и розничная торговля; ремонт автотранспортных средств, бытовых изделий и предметов личного пользования	2.7	4.0	2.5	4.4
транспорт и связь	11.9	5.9	18.8	9.5
операции с недвижимым имуществом, аренда и предоставление услуг	7.4	1.8	8.4	2.1

1) Уровень рентабельности продукции – прибыль (убыток) от реализации, отнесенная к затратам на производство проданных товаров, продукции, работ, услуг.

2) Уровень рентабельности активов – прибыль (убыток) до налогообложения, отнесенная ко всем активам.

**Отдельные показатели платежеспособности и финансовой устойчивости
организаций по видам экономической деятельности в 2010 году**

	Коэффициент автономии (доля собственных средств в валюте баланса)	Коэффициент обеспеченности собственными оборотными средствами	Коэффициент текущей ликвидности (покрытия)
Всего	36.6	-13.4	122.7
из него:			
сельское хозяйство, охота и лесное хозяйство	25.6	-63.4	221.3
рыболовство, рыбоводство	34.1	8.9	150.7
добыча полезных ископаемых	46.9	-8.9	154.5
обрабатывающие производства	15.9	-21.0	125.4
из них:			
производство пищевых продуктов, включая напитки	11.1	-14.4	132.4
текстильное и швейное производство	44.7	23.2	134.8
обработка древесины и производство изделий из дерева	18.7	-58.0	115.8
целлюлозно-бумажное производство; издательская и полиграфическая деятельность	63.1	11.1	157.0
химическое производство	16.9	-225.8	37.3
производство прочих неметалли- ческих минеральных продуктов	61.2	11.7	134.1
металлургическое производство и производство готовых металлических изделий	16.8	-19.0	98.3
производство машин и оборудования	13.4	3.2	139.7
производство электрооборудова- ния, электронного и оптического оборудования	48.7	34.1	159.1
производство транспортных средств и оборудования	7.7	-16.4	129.5
производство и распределение электроэнергии, газа и воды	64.5	-24.5	88.4
строительство	13.7	-7.9	111.3
оптовая и розничная торговля; ремонт автотранспортных средств, бытовых изделий и предметов личного пользования	16.4	8.6	124.6
транспорт и связь	59.4	-44.9	147.8
операции с недвижимым имуществом, аренда и предоставление услуг	47.4	-28.7	97.5

Группировка организаций по коэффициенту ликвидности

	Коэффициент текущей ликвидности, %		
	0-100	100-200	свыше 200
Число организаций всех видов экономической деятельности: всего			
2006	4506	2886	2207
2007	4180	3112	2593
2008	4139	3506	2837
2009	3504	3231	2827
2010	3563	3460	3013
в % от общего числа			
2006	46.9	30.1	23.0
2007	42.3	31.5	26.2
2008	39.5	33.4	27.1
2009	36.6	33.8	29.6
2010	35.5	34.5	30.0
Кредиторская задолженность, млн. рублей			
2006	62522.3	30952.7	7126.4
2007	66154.6	47003.4	10956.6
2008	69270.7	76843.5	14490.2
2009	74449.7	91352.5	29199.2
2010	113191.4	134375.8	36351.6
в % от общей суммы задолженности			
2006	62.1	30.8	7.1
2007	53.3	37.9	8.8
2008	43.1	47.9	9.0
2009	38.2	46.8	15.0
2010	39.9	47.3	12.8
Дебиторская задолженность, млн. рублей			
2006	37390.8	26470.2	19280.1
2007	37400.3	40410.1	26371.6
2008	37788.6	69539.9	29693.4
2009	41273.2	72023.2	38908.0
2010	52102.8	113109.5	50849.1
в % от общей суммы задолженности			
2006	45.0	31.8	23.2
2007	35.9	38.8	25.3
2008	27.6	50.7	21.7
2009	27.1	47.3	25.6
2010	24.1	52.4	23.5

**СОСТОЯНИЕ ВЗАИМОРАСЧЕТОВ В ОРГАНИЗАЦИЯХ
ПО ВИДАМ ЭКОНОМИЧЕСКОЙ ДЕЯТЕЛЬНОСТИ¹⁾**

Суммарная задолженность по обязательствам организаций включает кредиторскую и задолженность по кредитам банков и займам.

Кредиторская задолженность - задолженность по расчетам с поставщиками и подрядчиками; с дочерними и зависимыми обществами; с рабочими и служащими по оплате труда; по отчислениям на государственное социальное страхование, пенсионное обеспечение и медицинское страхование, а также в фонд занятости; по всем видам платежей в бюджет и внебюджетные фонды; по обязательному и добровольному страхованию; полученные авансы, а также штрафы, пени и неустойки, по которым получены решения суда или другого органа.

Дебиторская задолженность - задолженность по расчетам с покупателями и заказчиками; с дочерними и зависимыми обществами; сумма уплаченных другим организациям авансов; задолженность работников организации по предоставленным им ссудам и займам; подотчетных лиц, а также штрафы, пени и неустойки, по которым получены решения суда или другого органа.

Задолженность организаций

(на конец года; млрд. рублей)

	2006	2007	2008	2009	2010
Суммарная задолженность	127.1	152.8	198.0	223.6	309.4
в том числе:					
кредиторская задолженность	96.1	118.9	148.3	176.5	257.8
задолженность по полученным кредитам банков и займам	31.0	33.9	49.7	47.1	51.6
Дебиторская задолженность	83.1	104.2	137.0	152.2	216.1

1) По данным бухгалтерской отчетности, по полному кругу отчитавшихся организаций (без банков, бюджетных и страховых организаций).

Дебиторская и кредиторская задолженность организаций

по видам экономической деятельности

(на конец года; млн. рублей)

	2009		2010	
	кредиторская	дебиторская	кредиторская	дебиторская
Всего	176461.9	152204.4	257773.1	216061.4
из нее:				
сельское хозяйство, охота и лесное хозяйство	2212.8	3109.6	3053.9	4528.3
рыболовство, рыбоводство	9488.0	7121.6	6809.5	7160.2
добыча полезных ископаемых	1486.2	2197.7	2993.5	3511.9
обрабатывающие производства	26801.2	26697.8	43766.4	36658.7
из них:				
производство пищевых продуктов, включая напитки	3928.8	5036.7	7966.6	7181.2
текстильное и швейное производство	133.5	58.3	115.7	79.8
обработка древесины и производство изделий из дерева	334.2	299.1	689.7	491.8
целлюлозно-бумажное производство; издательская и полиграфическая деятельность	259.9	305.7	317.4	334.3
химическое производство	1101.7	2353.4	1142.3	805.3
производство прочих неметаллических минеральных продуктов	1084.6	1192.4	1291.6	1166.5
металлургическое производство и производство готовых металлических изделий	1107.6	762.5	1228.7	652.0
производство машин и оборудования	938.4	623.5	800.4	515.5
производство электрооборудования, электронного и оптического оборудования	1117.6	753.6	1086.8	671.3
производство транспортных средств и оборудования	14556.2	14213.4	24645.1	22543.4
производство и распределение электроэнергии, газа и воды	9279.9	6330.8	17140.9	12808.2
строительство	29686.0	19374.8	45045.9	31548.9
оптовая и розничная торговля; ремонт автотранспортных средств, бытовых изделий и предметов личного пользования	60179.4	43626.4	78792.5	64239.7
транспорт и связь	18208.4	26420.7	24519.2	29847.9
операции с недвижимым имуществом, аренда и предоставление услуг	14423.9	8729.1	22284.0	12944.3

**Задолженность покупателей и поставщикам
по видам экономической деятельности**

(на конец года; млн. рублей)

	2009		2010	
	задолженность покупателей	задолженность поставщикам	задолженность покупателей	задолженность поставщикам
Всего	72745.5	93330.5	100790.1	131435.4
из нее:				
сельское хозяйство, охота и лесное хозяйство	1256.6	1389.0	1561.5	1631.8
рыболовство, рыбоводство	3990.2	5007.1	3722.1	3955.5
добыча полезных ископаемых	1648.8	713.4	2547.6	1250.0
обрабатывающие производства	10548.8	9249.4	13066.4	17867.1
из них:				
производство пищевых продуктов, включая напитки	2357.6	2570.4	3285.4	4509.8
текстильное и швейное производство	39.0	77.7	71.9	95.0
обработка древесины и производство изделий из дерева	169.1	243.2	212.7	606.5
целлюлозно-бумажное производство; издательская и полиграфическая деятельность	110.2	144.1	148.9	200.3
химическое производство	189.9	457.1	355.1	413.8
производство прочих неметаллических минеральных продуктов	891.7	659.9	473.3	768.0
металлургическое производство и производство готовых металлических изделий	233.4	758.2	423.3	796.2
производство машин и оборудования	527.1	704.2	330.6	567.6
производство электрооборудования, электронного и оптического оборудования	291.9	153.2	330.2	257.8
производство транспортных средств и оборудования	5198.6	1792.8	6714.7	6349.1
производство и распределение электроэнергии, газа и воды	4766.0	5951.4	8930.5	9667.6
строительство	10143.5	10555.3	14551.8	17486.9
оптовая и розничная торговля; ремонт автотранспортных средств, бытовых изделий и предметов личного пользования	26177.4	46055.3	35949.6	56294.0
транспорт и связь	7863.8	8566.2	11255.9	13646.0
операции с недвижимым имуществом, аренда и предоставление услуг	2748.5	4333.3	4876.8	6796.3

Просроченная задолженность организаций наблюдаемых видов экономической деятельности по заработной плате

(на начало года; млн. рублей)

	2007	2008	2009	2010	2011
Всего	111.6	70.4	83.0	17.1	7.9
в том числе:					
сельское хозяйство, охота и лесное хозяйство	8.5	3.6	3.3	1.2	1.2
рыболовство, рыбоводство	25.6	8.6	-	-	4.8
добыча полезных ископаемых	-	1.6	26.7	-	-
обрабатывающие производства	55.6	38.1	33.6	-	1.6
производство и распределение электроэнергии, газа и воды	8.1	8.8	2.7	0.3	0.3
строительство	0.1	0.7	6.0	12.8	-
транспорт	0.8	-	3.1	0.4	-
управление недвижимым имуществом	9.8	7.3	4.6	-	-
образование	0.1	-	0.8	0.5	-
здравоохранение и предоставление социальных услуг	0.5	0.7	0.7	-	-
удаление сточных вод, отходов и аналогичная деятельность	0.9	1.0	1.5	1.9	-
деятельность в области культуры	1.6	-	-	-	-

Распределение просроченной задолженности по заработной плате по источникам финансирования

(на начало года; млн. рублей)

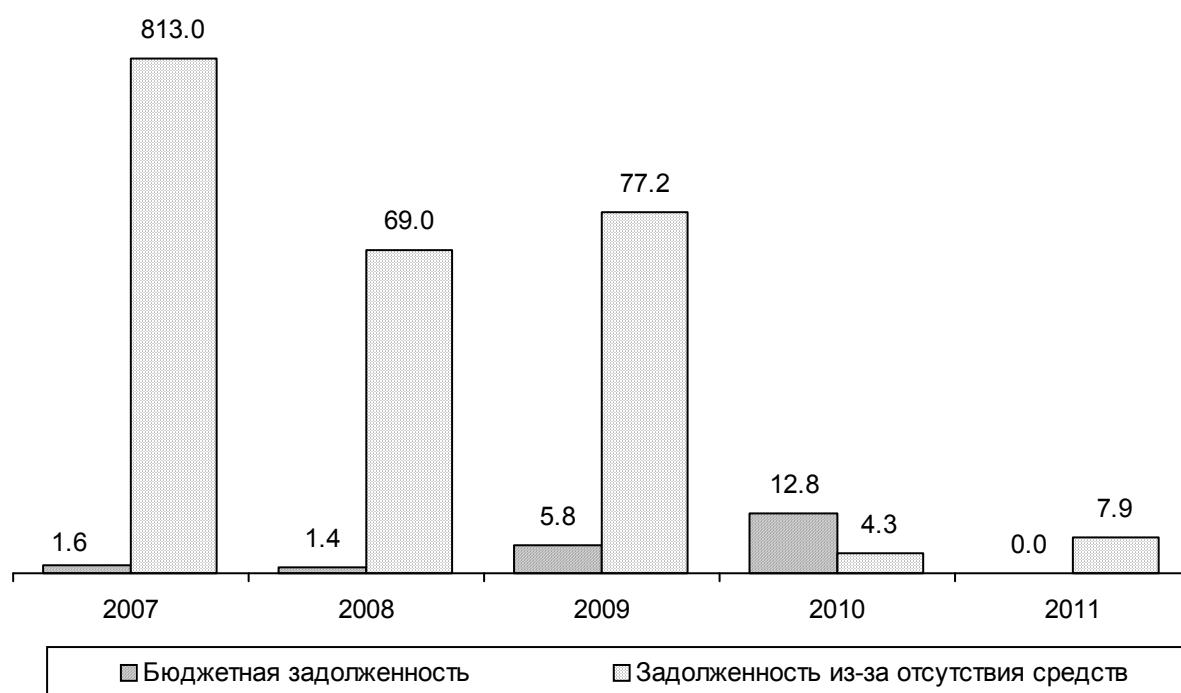

ИНВЕСТИЦИИ

Раздел содержит данные об инвестициях в нефинансовые активы, информацию о финансовых инвестициях организаций, иностранных инвестициях по сектору нефинансовых организаций.

Инвестиции в нефинансовые активы включают в себя следующие показатели: инвестиции в основной капитал, инвестиции в нематериальные активы, инвестиции на прирост запасов материальных оборотных средств, инвестиции в другие нефинансовые активы, затраты на научно-исследовательские работы. Основное место в объеме инвестиций в нефинансовые активы занимают **инвестиции в основной капитал**, которые представляют собой совокупность затрат, направленных на создание и воспроизводство основных фондов (новое строительство, реконструкция, расширение, модернизация объектов, приобретение машин, оборудования, инструмента и инвентаря, затраты на формирование основного стада, выращивание многолетних насаждений и т.д.)

Инвестиции в основной капитал по видам экономической деятельности показаны исходя из назначения основных средств, т.е. той сферы деятельности, в которой они будут функционировать.

Более подробная информация об инвестициях представлена в сборнике «Инвестиции и строительство в Приморском крае».

ИНВЕСТИЦИИ В НЕФИНАНСОВЫЕ АКТИВЫ **Структура инвестиций в нефинансовые активы¹⁾**

(в процентах к итогу)

	2006	2007	2008	2009	2010
Инвестиции в нефинансовые активы - всего	100	100	100	100	100
в том числе:					
инвестиции в основной капитал	99.7	99.8	99.8	99.9	99.9
инвестиции в нематериальные активы	0.0	0.1	0.0	0.0	0.0
инвестиции в другие нефинансовые активы	0.2	0.1	0.2	0.1	0.1
затраты на научно-исследовательские, опытно-конструкторские и технологические работы	0.1	0.0	-	-	-

1) Без субъектов малого предпринимательства и параметров неформальной деятельности.

Инвестиции в основной капитал

(в действовавших ценах; млн. рублей)

	2006	2007	2008	2009	2010
Инвестиции в основной капитал - всего	34233.5	46988.1	76970.2	149813.4	201057.3
в % к предыдущему году	106.4	120.6	141.5	1.7р	117.1

Динамика инвестиций в основной капитал

(в процентах к 2005)

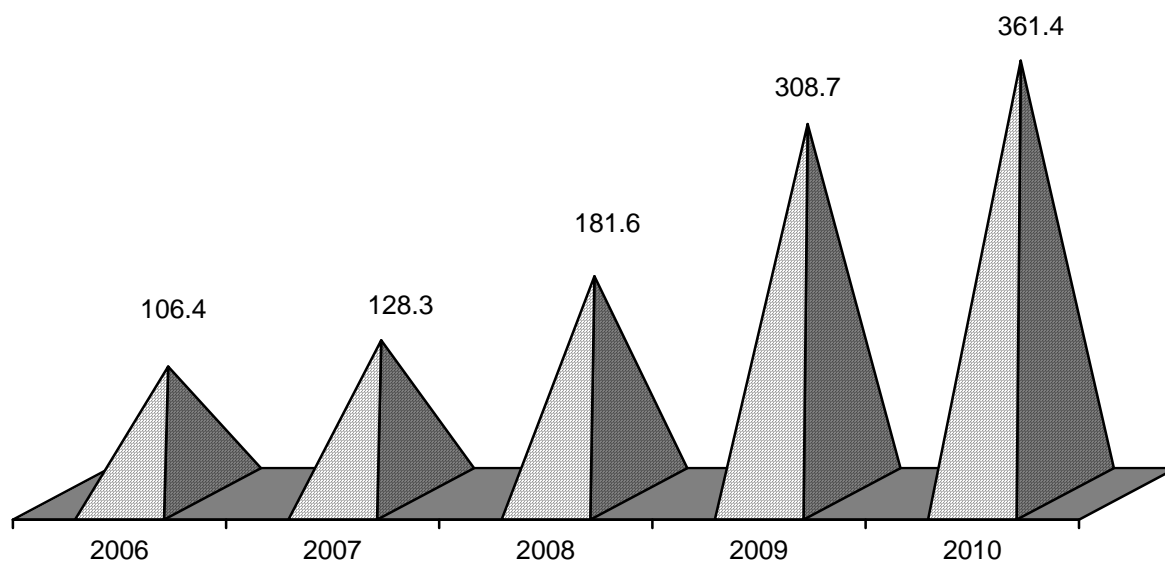

Структура инвестиций в основной капитал по формам собственности¹⁾

(в процентах к итогу)

	2006	2007	2008	2009
Инвестиции в основной капитал - всего	100	100	100	100
в том числе по формам собственности:				
инвесторов (заказчиков):				
российская	90.9	91.1	87.2	96.0
в том числе				
государственная	29.9	31.0	33.8	35.4
муниципальная	4.0	3.5	2.2	1.0
частная	45.2	50.6	47.1	54.9
общественных объединений	0.0	0.0	0.1	0.0
смешанная	11.8	6.0	4.0	4.7
иностранная	4.1	4.6	5.3	1.9
совместная российская и иностранная	5.0	4.3	7.5	2.1

1) Утверждено Росстатом.

Структура инвестиций в основной капитал по видам основных фондов

(в процентах к итогу)

	2006	2007	2008	2009	2010
Инвестиции в основной капитал - всего	100	100	100	100	100
в том числе по видам основных фондов:					
жилища	14	15.9	9.8	5.5	5.6
здания (кроме жилых) и сооружения	31	35.6	48.6	68.9	73.1
машины, оборудование, транспортные средства	53	47.2	39.8	24.1	20.3
прочие	2	1.3	1.8	1.5	1.0

Направления использования инвестиций в основной капитал¹⁾

(в процентах к итогу)

	2006	2007	2008	2009	2010
Инвестиции в основной капитал - всего	100	100	100	100	100
в том числе:					
строительство	37.9	36.8	48.0	71.6	73.9
модернизация и реконструкция	30.1	30.9	27.0	16.2	14.9
приобретение основных фондов	32.0	32.3	25.0	12.2	11.2

Структура инвестиций в основной капитал по источникам финансирования¹⁾

(в процентах к итогу)

	2006	2007	2008	2009	2010
Инвестиции в основной капитал - всего	100	100	100	100	100
в том числе по источникам финансирования:					
собственные средства	50.0	42.1	34.8	16.0	14.1
из них:					
прибыль	21.2	14.3	9.8	3.3	3.4
амортизация	20.1	21.3	19.6	9.9	9.4
привлеченные средства	50.0	57.9	65.2	84.0	85.9
в том числе:					
бюджетные средства	27.3	27.5	23.8	35.3	44.5
в том числе:					
из федерального бюджета	18.4	20.0	17.9	32.1	40.0
из бюджетов субъектов РФ и местных бюджетов	8.9	7.5	5.9	3.2	4.5
средства внебюджетных фондов	1.7	1.3	0.4	0.1	0.2
кредиты банков	9.0	14.2	10.7	2.6	4.5
заемные средства других организаций	2.9	2.0	2.8	5.4	2.5
прочие	9.1	12.9	27.5	40.6	34.2
из них средства:					
вышестоящих организаций	6.2	9.9	24.9	39.1	31.7
от долевого участия на строительство	2.1	2.4	1.9	0.2	0.5

1) Без субъектов малого предпринимательства и параметров неформальной деятельности.

**Инвестиции в основной капитал
по видам экономической деятельности¹⁾**

(в действовавших ценах; млн. рублей)

	2006	2007	2008	2009	2010
Инвестиции в основной капитал - всего	23627.1	31134.3	64791.4	132468	183845
в том числе:					
сельское хозяйство, охота и лесное хозяйство	1331.9	1247.1	1343.3	918.5	767.3
рыболовство, рыбоводство	244.2	164.2	284.3	321.3	850.4
добыча полезных ископаемых	824.5	1045.4	1287.2	1111.1	1195.6
обрабатывающие производства	1537.9	1423.2	5214.7	5953.3	9065.3
производство и распределение электроэнергии, газа и воды	2339.5	2779.8	5426.2	9608.5	18855.4
строительство	181.9	137.8	572.3	965.0	15131.8
оптовая и розничная торговля; ремонт автотранспортных средств, мотоциклов, бытовых изделий и предметов личного пользования	909.3	1024.4	978.2	1602.6	933.6
гостиницы и рестораны	169.8	229.7	137.3	157.8	1069.1
транспорт и связь	8394.6	12686.2	34350.2	88407.1	85055.9
из них связь	2267.1	3789.3	4809.1	3373.0	4151.7
финансовая деятельность	1138.9	1785.5	3368.6	2627.9	5021.5
операции с недвижимым имуществом, аренда и предоставление услуг	2591.3	2496.8	4315.9	8069.5	11609.5
государственное управление и обеспечение военной безопасности; обязательное социальное обеспечение	712.4	1357.0	2259.4	1437.7	1640.9
образование	1110.5	2168.7	2788.7	8623.1	25304.4
здравоохранение и предоставление социальных услуг	874.9	1112.5	1324.7	1372.4	1387.9
предоставление прочих коммунальных, социальных и персональных услуг	1265.5	1476.0	1140.4	1292.6	5957.3

1) Без субъектов малого предпринимательства и параметров неформальной деятельности.

ИНОСТРАННЫЕ ИНВЕСТИЦИИ

Иностранные инвестиции – вложения капитала иностранными инвесторами, а также зарубежными филиалами российских юридических лиц в объекты предпринимательской деятельности на территории края в целях получения дохода. Инвестиции делятся на прямые, портфельные и прочие.

Прямые инвестиции – это инвестиции, сделанные юридическими и физическими лицами, полностью владеющими организацией или контролирующими не менее 10% акций или уставного капитала организации.

Портфельные инвестиции – это покупка акций, паев, облигаций, векселей и других долговых ценных бумаг. Они составляют менее 10% в уставном капитале организации.

Прочие инвестиции – инвестиции, не подпадающие под определение прямых и портфельных.

Объем инвестиций, поступивших от иностранных инвесторов

(млн. долларов США)

	Поступило					Накоплено на конец 2010 с учетом возврата кредитов прежних лет
	2006	2007	2008	2009	2010	
По видам						
Инвестиции - всего	22.9	31.3	804.1	80.7	114.2	694.1
в том числе:						
прямые	12.6	11.5	624.6	31.7	51.5	401.2
в том числе:						
взносы в капитал	6.7	4.9	610.5	3.8	6.5	209.2
кредиты зарубежных совладельцев предприятий	0.7	3.0	9.3	20.2	38.5	180.5
прочие прямые	5.2	3.6	4.8	7.7	6.5	11.5
портфельные	-	0.0	11.0	3.0	45.1	114.9
в том числе:						
акции и паи	-	0.0	11.0	3.0	0.1	102.7
ценные бумаги	-	-	-	-	-	0.2
прочие портфельные инвестиции					45.0	12.0
прочие	10.3	19.8	168.5	46.0	17.6	178.0
в том числе:						
торговые кредиты	6.3	2.3	11.5	15.6	12.6	25.9
прочие кредиты	4.0	17.5	157.0	30.4	5.0	151.8
прочее	-	0.0	-	-	-	0.3

	Поступило					Накоплено на конец 2010 с учетом возврата кредитов прежних лет
	2006	2007	2008	2009	2010	
Из общего итога по видам экономической деятельности						
Сельское хозяйство, охота и лесное хозяйство	4.7	12.1	148.4	38.0	37.2	186.5
Рыболовство, рыбоводство	0.0	0.0	10.9	4.7	2.6	29.6
Добыча полезных ископаемых	-	0.6	-	-	-	15.7
Обрабатывающие производства	4.5	3.8	18.2	8.9	7.5	58.4
из них:						
производство пищевых продуктов, включая напитки и табак	-	1.9	-	-	-	12.7
текстильное и швейное производство	3.8	-	-	-	-	0.6
обработка древесины и производство изделий из дерева	0.7	1.8	8.0	6.2	3.2	11.3
химическое производство	-	-	10.0	-	-	7.0
производство электрообо- рудования, электронного и оптического оборудования	-	-	-	2.7	-	4.5
Строительство	0.1	0.1	0.5	0.2	1.0	2.3
Оптовая и розничная торгов- ля; ремонт автотранспорта, мотоциклов, бытовых изделий и предметов личного пользования	6.2	4.3	6.4	16.2	14.2	9.4
Гостиницы и рестораны	-	0.5	0.3	0.2	0.2	115.6
Транспорт и связь	7.3	0.7	616.8	7.8	46.7	207.8
Финансовая деятельность	-	0.2	-	-	-	11.1
Операции с недвижимым имуществом, аренда и предоставление услуг	0.1	9.0	2.6	4.7	4.8	56.5
По странам-инвесторам						
Виргинские о-ва (Брит)	-	0.1	373.7	-	0.1	46.1
Германия	0.1	0.1	-	0.1	0.1	1.9
Каймановы о-ва	-	-	1.7	1.9	-	0
Кипр	-	7.4	13.6	5.3	48.1	177.3
Китай	4.4	2.6	6.4	14.7	16.7	40.8
Республика Корея	4.9	7.9	9.8	5.6	4.1	161.2
Панама	-	-	-	3.8	-	5.8
Люксембург	-	-	193.6	-	-	-
Нидерланды	-	-	1.4	-	-	-
Норвегия	0.8	1.4	1.7	-	1.2	0
США	-	0.7	18.5	-	-	17.7
Сингапур	-	0.0	1.1	1.2	3.1	5.1
Гонконг	-	-	-	-	2.5	6.4
Япония	11.9	6.1	161.8	46.1	38.3	212.9

ЦЕНЫ И ТАРИФЫ

Раздел представляет статистические данные об уровнях и индексах цен в отдельных секторах экономики края.

Система индексов цен, рассчитываемых органами статистики, включает в себя индексы цен и тарифов на товары и услуги на потребительском рынке, на рынке жилья, индексы цен и тарифов производителей на промышленные товары, в строительстве, на сельскохозяйственную продукцию, на грузовые перевозки и на услуги связи для юридических лиц, а также цен на приобретаемую промышленными, строительными и сельскохозяйственными организациями продукцию.

Эти индексы рассчитываются по данным наблюдения за ценами товаров (продукции, услуг) – представителей по выборочному кругу организаций всех типов и форм собственности и отражает изменение цен по обобщенным потокам товаров и услуг.

Индекс потребительских цен (ИПЦ) измеряет отношение стоимости фиксированного набора товаров и услуг в ценах текущего периода к его стоимости в ценах предыдущего (базисного) периода и характеризует изменение во времени общего уровня цен на товары и услуги, приобретаемые населением для непроизводственного потребления. Индекс потребительских цен является одним из важнейших показателей, характеризующих инфляционные процессы в стране.

Расчет производится ежемесячно путем объединения двух информационных потоков: данных об изменении цен, полученных методом регистрации цен и тарифов на потребительском рынке, и данных о структуре фактических потребительских расходов населения за предыдущий год.

Наблюдение за изменением цен осуществляется в организациях торговли и сферы услуг, а также на вещевых, смешанных и продовольственных рынках, как в стационарных торговых заведениях, так и при передвижной торговле (палатки, киоски и т.д.).

Потребительский набор, на основании которого рассчитывается ИПЦ, представляет собой единую по Российской Федерации репрезентативную выборку групп товаров и платных услуг, наиболее часто потребляемых населением.

Индексы цен на первичном и вторичном рынках жилья рассчитываются на основе зарегистрированных цен соответственно на вновь построенные квартиры и на квартиры функционирующего жилого фонда, находящиеся в собственности, если они являются объектами совершения рыночных сделок.

Наблюдение ведется по выборочному кругу организаций, осуществляющих операции с недвижимостью в краевом центре и крупных городах края. При регистрации цен на квартиры учитываются их количественные и качественные характеристики, а также район их расположения в городе.

Индекс цен производителей промышленных товаров рассчитывается на основании регистрации цен на товары-представители в базовых организациях. Цены производителей представляют собой фактически сложившиеся на момент регистрации цены указанных организаций на произведенную продукцию, предназначенную для реализации на внутреннем рынке (без косвенных товарных налогов – налога на добавленную стоимость, акциза и т.п.). Рассчитанные по товарам-представителям индексы цен производителей последовательно агрегируются в индексы цен соответствующих видов, групп, классов и разделов экономической деятельности. В качестве весов используются данные об объеме производства в стоимостном выражении базисного периода.

Индексы цен на приобретенные промышленными организациями отдельные виды товаров, рассчитываются на основании регистрации цен на их ос-

новные виды. Средняя цена приобретения включает, помимо цены производства, налог на добавленную стоимость, акциз и другие налоги, транспортные, сбытовые, посреднические и другие расходы. Построение индексов цен приобретения осуществляется по сопоставимому кругу товаров в отчетном и базисном периоде и предусматривает систему взвешивания на основе данных о количестве приобретенной продукции за предыдущий год.

Сводный индекс цен строительной продукции отражает общее изменение цен в строительстве объектов различных видов экономической деятельности и рассчитывается как агрегированный показатель из индексов цен производителей в строительстве (строительно-монтажные работы), на машины и оборудование, используемые в строительстве, прочие капитальные работы и затраты, взвешенных по доле этих элементов в общем объеме инвестиций в основной капитал.

Расчет индекса цен производителей в строительстве (строительно-монтажные работы) проводится на основе данных формы отчетности о ценах на материалы, детали и конструкции, приобретенные в базовых подрядных организациях на территории края, а также на базе технологических моделей, разработанных по видам экономической деятельности с учетом территориальных особенностей строительства.

Индекс цен на машины и оборудование, используемые в строительстве, исчисляется по данным об изменении цен производителей этого оборудования, а также транспортных, снабженческо-сбытовых расходов и ставки налога на добавленную стоимость.

Индексы цен производителей сельскохозяйственной продукции исчисляются на основании регистрации в отобранных для наблюдения сельскохозяйственных организациях цен на основные виды товаров-представителей, реализуемых заготовительным, перерабатывающим организациям, на рынке, через собственную торговую сеть, населению непосредственно с транспортных средств, на ярмарках, биржах, аукционах, организациям, коммерческим структурам и т.п. Цены производителей сельскохозяйственной продукции приводятся с учетом надбавок и скидок за качество реализованной продукции без расходов на транспортировку, экспедирование, погрузку и разгрузку продукции, а также без налога на добавленную стоимость.

Индексы тарифов на грузовые перевозки позволяют определить изменение фактически действующих тарифов на грузовые перевозки за отчетный период без учета изменения за этот период структуры перевезенных грузов по разнообразным признакам.

Сводный индекс тарифов на грузовые перевозки рассчитывается из индексов тарифов на перевозку грузов отдельными видами транспорта (морским, автомобильным), взвешенных на доходы от перевозок грузов соответствующими видами транспорта за базисный период. По каждому виду транспорта регистрируются тарифы на услуги-представители. За услугу-представитель понимается перевозка 1 тонны массового груза определенным видом транспорта на фиксированное расстояние. Обследование тарифов осуществляется в выборочной совокупности транспортных организаций.

Индекс тарифов на услуги связи для юридических лиц характеризует общее изменение тарифов на услуги связи для различных категорий пользователей. Расчет индексов тарифов на услуги связи основан на ежемесячном наблюдении за тарифами на 15 видов услуг-представителей связи для юридических лиц.

При расчете сводных индексов тарифов в качестве весов используются данные о доходах от услуг связи за предыдущий год.

Индексы цен в секторах экономики

(декабрь к декабрю предыдущего года; в процентах)

	2006	2007	2008	2009	2010
Индекс потребительских цен	107.1	109.7	113.5	109.5	107.0
Индекс цен производителей промышленных товаров ¹⁾	105.2	111.7	112.4	109.7	110.5
Индекс цен производителей сельскохозяйственной продукции	113.8	110.8	124.5	107.3	108.2
Сводный индекс цен строительной продукции	112.0	115.3	115.8	108.3	116.1
Индекс тарифов на грузовые перевозки ²⁾	94.7	97.0	113.2	101.0	104.8

1) По видам деятельности «Добыча полезных ископаемых», «Обрабатывающие производства», «Производство и распределение электроэнергии, газа и воды».

2) Без учета авиа и железнодорожного транспорта.

УРОВЕНЬ И ДИНАМИКА ЦЕН НА ПОТРЕБИТЕЛЬСКОМ РЫНКЕ

Индексы потребительских цен (тарифов) на товары и платные услуги населению

(декабрь к декабрю предыдущего года; в процентах)

	2006	2007	2008	2009	2010
Все товары и услуги	107.1	109.7	113.5	109.5	107.0
в том числе:					
продовольственные товары	106.8	112.5	116.4	108.7	109.7
из них:					
продукты питания	106.6	114.7	118.0	108.6	110.2
алкогольные напитки	107.4	104.1	109.2	108.9	107.1
непродовольственные товары	104.6	106.3	110.1	110.7	104.2
платные услуги населению	110.6	109.5	112.5	109.3	106.1

Индексы потребительских цен на отдельные группы товаров

(декабрь к декабрю предыдущего года; в процентах)

	2006	2007	2008	2009	2010
Все товары	105.9	109.8	113.5	109.5	107.3
Продовольственные товары	106.8	112.5	116.4	108.7	109.7
Мясо и птица	103.5	110.1	125.4	106.5	104.3
Колбасные изделия и копчености	108.7	108.6	124.7	110.0	106.4
Мясные консервы	107.4	107.9	114.2	117.2	103.8
Рыбопродукты	106.3	105.6	110.3	123.0	107.0
Масло сливочное	106.6	134.2	110.9	110.7	121.2
Масло подсолнечное	100.0	130.0	126.8	79.2	127.1
Молоко и молочные продукты	111.1	125.2	117.4	109.8	111.4
Сыр	104.6	152.2	91.3	104.5	123.1
Яйца	107.9	126.8	119.8	96.4	111.5
Сахар-песок	111.5	99.4	112.2	130.6	135.9
Кондитерские изделия	107.3	111.6	117.7	111.9	108.0
Хлеб и хлебобулочные изделия	109.2	121.0	117.6	103.8	107.5
Крупа и бобовые	111.9	147.3	112.2	99.9	133.3
Макаронные изделия	104.8	118.3	131.9	103.7	101.8
Флодоовощная продукция	103.5	107.7	123.4	107.7	119.1
Алкогoльные напитки	107.4	104.1	109.2	108.9	107.1
Непродовольственные товары	104.6	106.3	110.1	110.7	104.2
Ткани	101.5	102.2	106.7	111.9	101.5
Одежда и белье	109.0	107.9	106.8	108.8	103.5
Верхний трикотаж	110.0	111.2	105.6	108.4	103.1
Бельевой трикотаж	104.7	107.5	108.0	116.8	106.3
Чулочно-носочные изделия	105.3	106.4	107.9	115.7	104.6
Кожаная, текстильная и комбинированная обувь	105.0	106.4	105.6	107.9	102.9
Моющие и чистящие средства	106.0	108.0	116.1	110.3	105.5
Парфюмерно-косметические товары	103.1	103.9	109.6	115.0	103.0
Галантерея	104.7	111.2	105.3	114.2	102.5
Табачные изделия	105.3	103.6	119.2	118.4	119.1
Телерадиотовары	100.4	98.0	101.6	106.3	96.2
Электротовары и бытовые приборы	103.9	100.3	107.4	121.7	102.3
Строительные материалы	105.8	105.3	110.5	107.7	103.6
Мебель	103.1	107.1	112.7	109.4	103.5
Часы	104.0	106.5	105.4	111.6	107.6
Топливо	105.7	113.3	132.3	116.3	100.0
Бензин автомобильный	103.6	113.6	113.9	104.7	104.9

**Средние потребительские цены
на отдельные виды продовольственных товаров**

(декабрь; рублей за килограмм, литр)

	2006	2007	2008	2009	2010
Говядина (кроме бескостного мяса)	153.0	166.4	208.7	236.4	257.3
Свинина (кроме бескостного мяса)	156.7	168.6	218.5	232.4	243.2
Куры (кроме куриных окороков)	99.6	110.5	136.2	136.6	132.0
Колбаса вареная I сорта	120.1	133.5	169.7	182.0	194.1
Говядина, свинина тушеная консервированная, за условную банку весом 350 г	39.5	42.8	48.9	58.0	59.8
Рыба мороженая неразделанная	45.1	46.3	51.2	64.0	66.3
Рыба соленая, маринованная, копченая (кроме деликатесной)	140.3	150.9	169.5	219.8	229.9
Консервы рыбные натуральные и с добавлением масла, за условную банку весом 350 г	34.4	36.2	39.4	48.8	58.0
Масло сливочное	131.8	178.7	203.0	207.0	267.3
Масло подсолнечное	48.0	63.1	82.3	64.3	79.0
Молоко питьевое цельное, пастеризованное 2,5-3,2% жирности, за л ¹⁾	31.4	39.8	45.4	50.8	56.4
Сыры сычужные	164.3	261.4	243.4	255.3	312.9
Яйца куриные, за десяток	36.2	45.8	56.1	54.3	60.3
Чай черный байховый	202.8	239.4	285.5	333.3	348.9
Сахар-песок	26.5	26.5	29.0	36.5	50.7
Мука пшеничная	16.1	21.2	26.2	23.5	23.6
Хлеб и булочные изделия из пшеничной муки 1 и 2 сортов	22.6	28.0	33.8	32.6	33.7
Рис шлифованный	21.9	42.1	47.9	47.8	47.2
Макаронные изделия из пшеничной муки высшего сорта	33.6	40.4	56.7	58.5	56.2
Картофель	16.8	16.1	22.6	21.1	25.3
Капуста белокочанная свежая	11.9	13.8	18.3	19.9	32.4
Лук репчатый	19.8	18.0	23.3	26.9	32.4
Яблоки	49.0	58.3	64.2	71.1	83.2
Водка обыкновенного качества	181.1	191.3	193.8	207.1	217.5
Коньяк ординарный отечественный	537.4	644.5	710.3	796.5	839.6
Вино игристое отечественное	175.7	192.7	213.6	222.2	233.7
Пиво отечественное	37.7	38.9	46.0	51.5	61.8

1) В 2006-2008 гг. наблюдалось молоко цельное пастеризованное, стерилизованное 2,5-3,2% жирности.

**Стоимость минимального набора продуктов питания, входящих
в потребительскую корзину (для мужчины трудоспособного возраста)**

Годы	Стоимость набора на конец декабря, рублей	В % к декабрю предыдущего года
2006	1974.7	108.4
2007	2335.2	118.3
2008	2901.1	124.2
2009	3084.7	106.3
2010	3407.4	112.0

**Средние потребительские цены на отдельные виды
непродовольственных товаров**

(декабрь; рублей за штуку)

	2006	2007	2008	2009	2010
Пальто женское демисезонное с верхом из плащевых тканей, утепленное	2115	3002	3483	3725	3826
Платье женское из смесовых тканей или легкого трикотажного полотна	1814	1753	2061	2096	2261
Костюм-двойка мужской из шерстяных, полушерстяных или смесовых тканей	3539	4385	4758	5055	5207
Сорочка верхняя мужская из хлопчатобумажных или смесовых тканей	484	466	586	706	786
Джемпер мужской	1302	1479	1587	1771	1818
Носки мужские из хлопчатобумажной или смесовой пряжи, за пару	31	36	34	43	46
Колготки женские эластичные плотностью 15-20 DEN, за пару	59	74	96	112	121
Полуботинки, туфли мужские с верхом из натуральной кожи, за пару	1645	1933	2057	2137	2334
Сапоги женские зимние с верхом из натуральной кожи, за пару	3022	3434	3788	4082	4401
Туфли женские летние с верхом из искусственной кожи, за пару	553	605	731	726	725
Бензин автомобильный марки А-76 (АИ-80), л	17.4	19.7	22.9	23.5	23.8
Бензин автомобильный марки АИ-92 (АИ-93), л	19.7	22.4	25.0	25.6	27.0

**Индексы цен (тарифов)
на отдельные группы платных услуг населению**

(декабрь к декабрю предыдущего года; в процентах)

	2006	2007	2008	2009	2010
Платные услуги населению - всего	110.6	109.5	112.5	109.3	106.1
Бытовые услуги:	109.6	115.5	109.7	110.5	105.0
ремонт, пошив одежды и обуви	114.9	112.2	112.1	111.4	109.0
ремонт и техническое обслуживание бытовой радиоэлектронной аппаратуры, бытовых машин и приборов	113.5	108.5	109.6	105.3	117.5
химическая чистка одежды	133.4	111.5	109.0	108.8	100.3
стирка и глажение белья	112.1	115.7	114.7	106.1	100.0
услуги бань и душевых	112.6	118.7	108.2	122.0	107.5
услуги парикмахерских	106.3	118.6	110.5	112.4	104.0
ритуальные услуги	106.5	125.7	101.7	104.0	100.8
Услуги пассажирского транспорта:	112.6	104.3	122.0	94.0	102.7
автомобильный транспорт	113.4	100.0	132.0	100.0	100.0
железнодорожный транспорт	122.5	118.5	123.0	109.7	110.4
воздушный транспорт	108.6	108.4	116.0	77.4	107.8
Услуги связи:	108.8	104.8	102.3	101.1	104.0
почтовая связь	116.1	100.0	115.4	100.0	116.7
городская телефонная связь	100.0	130.7	108.5	111.3	112.6
телеграфная связь	131.0	100.0	121.6	120.1	125.1
Жилищно-коммунальные услуги:	109.5	108.6	113.6	112.8	107.1
оплата жилья в домах государственного и муниципального жилищных фондов	103.7	106.6	115.6	104.8	100.0
услуги по снабжению электроэнергией	104.8	112.5	113.1	125.0	110.0
водоснабжение и канализация	107.7	108.0	110.3	121.5	100.0
отопление	112.1	104.3	112.6	111.1	112.2
горячее водоснабжение	110.4	117.4	111.6	111.1	110.7
Услуги дошкольного воспитания	119.6	95.2	107.5	112.3	121.3
Услуги организаций культуры	111.3	144.3	105.6	115.3	107.6
Экскурсионные услуги	116.9	106.2	125.5	118.0	100.0
Медицинские услуги	115.9	113.2	112.7	112.3	102.8
Санаторно-оздоровительные услуги	117.5	119.5	132.4	119.5	105.0
Услуги правового характера	100.0	100.0	100.0	117.7	100.0
Услуги физической культуры и спорта	120.6	110.5	116.2	112.5	113.2

**Средние цены (тарифы)
на отдельные виды платных услуг населению**

(декабрь; рублей за один вид услуг)

	2006	2007	2008	2009	2010
Плата за жилье в домах государственного и муниципального жилищных фондов, за м ² общей площади	15.1	16.1	18.4	19.4	19.4
Электроэнергия (тариф в квартирах без электроплит), за 100 кВт-ч	88.0	99.0	112.0	140.0	154.0
Водоснабжение и канализация, за месяц с человека	166.7	180.0	198.6	235.7	235.7
Отопление (в расчете на 12 месяцев), за м ² общей площади	18.2	19.0	21.4	23.9	26.8
Горячее водоснабжение, за месяц с человека	246.2	289.2	322.7	356.4	394.5
Проезд в городском муниципальном автобусе, за поездку	8.0	8.0	11.0	11.0	11.0
Проезд в купейном вагоне скорого фирменного поезда дальнего следования, в расчете на 100 км пути	120.9	145.0	154.6	166.5	191.5
Пересылка простого письма внутри России, массой до 20 г	6.5	6.5	7.5	7.5	10.5
Абонентская плата за неограниченный объем телефонных соединений, за месяц	200.0	285.0	320.0	355.0	391.0
Предоставление междугородных телефонных соединений (разговоров) автоматическим способом на расстояние 601-1200 км, за минуту	6.5	6.5	6.3	6.3	6.3
Кинотеатры, за билет	110.5	133.1	146.8	177.5	213.8
Театры, за билет	107.1	206.2	206.2	300.0	400.0
Детский ясли-сад, за день посещения	46.3	44.0	47.3	53.4	62.9
Первичный прием у врача-специалиста	233.3	269.4	306.7	512.6	512.6
Общий анализ крови	72.8	82.9	94.1	95.1	98.1
Санаторий, за день с человека	1041.3	1101.0	1482.9	1688.2	1597.9
Постановка набоек, за пару	155.2	169.8	190.3	217.2	243.9
Пошив женского платья	1173.4	1343.9	1700.2	2832.0	3375.7
Ремонт телевизоров цветного изображения	437.5 ¹⁾	576.6	648.6	800.3	875.0
Химическая чистка мужского костюма	532.4	593.2	646.7	736.4	799.0
Помывка в бане в общем зале, с человека	117.1	146.5	158.5	198.5	236.9
Стрижка модельная в женском зале	182.5	221.8	253.0	286.0	299.1
Изготовление гроба	1340.3	1495.1	1538.6	1739.6	1936.3
Рытье могилы ручным способом на новом месте захоронения	2730.1	3741.1	3829.0	7500.0	7500.0

1) До 2007 г. – ремонт отечественных телевизоров цветного изображения.

УРОВЕНЬ И ДИНАМИКА ЦЕН НА РЫНКЕ ЖИЛЬЯ

Индексы цен на рынке жилья

(на конец года; в процентах к концу предыдущего года)

	2006	2007	2008	2009	2010
Первичный рынок					
Все квартиры	125.8	123.8	117.9	95.8	103.5
из них:					
типовые	123.4	116.8	142.8	94.1	96.7
улучшенной планировки	108.6	139.5	119.5	98.0	99.9
элитные	139.9	123.4	115.9	90.1	120.3
Вторичный рынок					
Все квартиры	116.7	127.4	128.7	85.1	102.4
из них:					
низкого качества	115.7	126.7	135.7	77.9	105.6
типовые	118.3	131.1	127.6	86.1	103.6
улучшенной планировки	115.5	126.4	129.7	85.8	102.2
элитные	118.9	103.0	134.9	92.2	103.7

Средние цены на рынке жилья

(на конец года; рублей за один квадратный метр общей площади)

	2006	2007	2008	2009	2010
Первичный рынок					
Все квартиры	35423	40731	46217	44473	50665
из них:					
типовые	25470	35390	50973	47983	48522
улучшенной планировки	29117	37723	45350	45378	49092
элитные	48441	54366	57967	57026	69169
Вторичный рынок					
Все квартиры	29313	38217	51934	50430	54613
из них:					
низкого качества	28799	36432	55643	48905	56806
типовые	29091	39976	51943	50221	50908
улучшенной планировки	29778	38481	52852	51966	56832
элитные	44000	49767	68659	64721	58776

УРОВЕНЬ И ДИНАМИКА ЦЕН В ПРОИЗВОДСТВЕННОМ СЕКТОРЕ

Индексы цен производителей промышленных товаров по видам экономической деятельности

(декабрь к декабрю предыдущего года; в процентах)

	2006	2007	2008	2009	2010
Производство промышленных товаров	105.2	111.7	112.4	109.7	110.5
Добыча полезных ископаемых:	104.3	116.1	112.0	92.9	148.7
добыча топливно-энергетических полезных ископаемых	99.8	127.3	109.2	94.9	118.8
добыча полезных ископаемых, кроме топливно-энергетических	107.7	108.6	113.4	91.7	167.5
Обрабатывающие производства:	103.9	110.0	112.5	106.9	108.3
производство пищевых продуктов, включая напитки	105.1	115.0	111.5	106.7	107.4
обработка древесины и производство изделий из дерева	102.0	105.6	102.7	104.0	103.6
целлюлозно-бумажное производство; издательская и полиграфическая деятельность	101.2	100.1	106.7	106.7	119.5
химическое производство	99.1	101.4	1.6р	103.6	103.9
производство резиновых и пластмассовых изделий	105.0	100.0	100.1	100.0	100.0
производство прочих неметаллических минеральных продуктов	106.4	108.3	112.9	109.5	103.6
металлургическое производство и производство готовых металлических изделий	103.3	108.3	111.0	101.3	-
производство машин и оборудования	104.3	104.9	117.2	106.4	130.7
производство электрооборудования, электронного и оптического оборудования	100.0	100.0	100.0	116.1	116.5
прочие производства	100.3	104.3	107.4	108.5	103.6
Производство и распределение электроэнергии, газа и воды	107.3	112.9	112.4	117.4	108.0

Индексы цен на приобретенные промышленными организациями основные виды топливно-энергетических ресурсов

(на конец года; в процентах к концу предыдущего года)

	2007	2008	2009	2010
Электроэнергия	116.1	104.5	114.8	111.9
Теплоэнергия	105.7	106.8	123.3	107.2
Бензин автомобильный	111.1	128.0	104.6	93.9
Топливо дизельное	98.5	142.8	85.7	107.4
Мазут топочный	134.5	135.4	110.9	105.8
Масла смазочные	130.3	112.0	84.8	109.1
Уголь – всего:	104.7	127.1	102.9	117.1
уголь энергетический каменный	96.5	137.1	98.7	123.3
уголь бурый	113.4	113.7	108.0	111.6

Индексы тарифов на услуги связи для юридических лиц

(декабрь к декабрю предыдущего года; в процентах)

	2006	2007	2008	2009	2010
Услуги связи – всего	96.1	89.4	106.1	103.9	105.9
в том числе:					
почтовая	123.8	106.1	114.3	113.8	119.0
городская телефонная	100.0	126.1	126.5	104.8	108.1
междугородная телефонная	100.0	96.3	90.9	100.0	100.0
документальная электросвязь	123.2	100.8	120.9	103.7	104.6
передача данных					
по каналам связи	122.8	121.9	106.1	117.2	109.5
проводное вещание	128.6	111.1	110.0	118.2	115.4
беспроводная связь	91.7	75.6	100.0	100.0	100.0

Индексы цен производителей сельскохозяйственной продукции

(декабрь к декабрю предыдущего года; в процентах)

	2006	2007	2008	2009	2010
Продукция сельского хозяйства - всего	113.8	110.8	124.5	107.3	108.2
Культуры сельскохозяйственные, продукция овощеводства и садоводства:					
зерновые культуры	97.9	111.8	134.3	100.8	101.0
картофель	98.5	94.7	137.7	97.6	128.5
овощи	2.0р	105.3	117.0	116.5	140.4
из них:					
помидоры	1.9р	99.4	1.7р	147.7	117.1
огурцы	2.3р	109.5	103.2	115.4	141.2
капуста	96.9	78.6	120.2	121.9	148.9
морковь	94.5	89.8	1.6р	89.0	161.9
свекла столовая	56.4	104.3	1.8р	97.9	150.8
Животные живые и продукты животного происхождения:					
скот и птица (в живой массе)	110.4	110.8	116.5	107.5	105.4
из них:					
крупный рогатый скот	117.1	111.8	118.7	120.5	102.0
свиньи	114.7	97.3	124.9	121.6	101.7
птица	108.6	104.2	113.3	106.8	103.6
молоко сырое	114.8	119.8	122.4	106.8	113.5
яйца куриные	109.8	135.6	118.9	99.9	107.9

**Индексы цен производителей сельскохозяйственной продукции
и цен на промышленные товары и услуги,
приобретенные сельскохозяйственными организациями**

(к предыдущему году, в процентах)

	2006	2007	2008	2009	2010
Индекс цен производителей сельскохозяйственной продукции	111.5	107.0	116.2	115.3	104.8
Индекс цен на промышленные товары и услуги, приобретенные сельскохозяйственными организациями	123.7	106.4	119.3	103.5	112.1
в том числе на:					
промышленные товары	123.7	106.5	119.4	103.5	112.1
услуги	104.3	100.1	112.7	103.8	110.0

Индексы цен строительной продукции

(декабрь к декабрю предыдущего года; в процентах)

	2006	2007	2008	2009	2010
Сводный индекс цен строительной продукции	112.0	115.3	115.8	108.3	116.1
из него:					
индекс цен производителей в строительстве (строительно-монтажные работы)	116.5	113.3	115.6	108.8	125.1
индекс цен на машины и оборудование, используемые в строительстве	106.8	111.9	113.6	105.0	103.5

**Индексы тарифов на грузовые перевозки
основными видами транспорта**

(декабрь к декабрю предыдущего года; в процентах)

	2006	2007	2008	2009	2010
Транспорт - всего	94.7	97.0	113.2	101.0	104.8
из него:					
морской	94.5	96.8	112.5	100.8	104.7
автомобильный	105.7	108.2	134.0	109.9	111.8

**Индексы потребительских цен
по субъектам Дальневосточного федерального округа**

(декабрь к декабрю предыдущего года; в процентах)

	2006	2007	2008	2009	2010
Приморский край	107.1	109.7	113.5	109.5	107.0
Республика Саха (Якутия)	111.9	109.0	112.5	108.2	106.0
Камчатский край	111.6	110.1	114.8	110.7	110.2
Хабаровский край	108.7	109.8	114.1	109.5	108.1
Амурская область	109.1	109.6	114.1	109.6	109.4
Магаданская область	108.1	113.3	119.3	113.4	108.5
Сахалинская область	110.4	111.8	113.1	110.7	110.0
Еврейская АО	105.5	111.7	115.0	112.2	109.5
Чукотский АО	111.2	107.5	109.9	117.2	101.4

ВНЕШНЕЭКОНОМИЧЕСКАЯ ДЕЯТЕЛЬНОСТЬ

Раздел содержит информацию о внешней торговле и рынке международных услуг, а также представлены средние экспортные и импортные цены на основные товары со странами дальнего зарубежья и государствами-участниками СНГ.

Внешняя торговля – торговля между странами, состоящая из вывоза (экспорта) и ввоза (импорта) товаров и услуг.

Внешнеторговый оборот – сумма экспорта и импорта.

Экспорт – вывоз из страны товаров отечественного производства, а также реэкспорт товаров. К товарам отечественного производства относятся также товары иностранного происхождения, ввезенные в страну и подвергшиеся существенной переработке, изменяющей основные качественные или технические характеристики товаров. К реэкспортным товарам относятся товары, ввезенные в страну, а затем вывезенные за границу без переработки.

Импорт – ввоз товаров в страну. В импорт товаров включаются ввезенные товары, предназначенные для потребления в экономике страны, товары, ввозимые на территорию государства в соответствии с режимом реэкспорта, и товары, закупленные для отечественных организаций за границей, для потребления на месте.

Сальдо внешней торговли – разность экспорта и импорта. Положительное сальдо складывается тогда, когда экспорт больше импорта, отрицательное - когда импорт больше экспорта.

Более подробная информация о состоянии внешнеэкономической деятельности представлена в одноименном сборнике Приморскстата.

ВНЕШНЯЯ ТОРГОВЛЯ

Экспорт и импорт товаров

(в действовавших ценах; млн. долларов США)

	2006	2007	2008	2009	2010
Внешнеторговый оборот	4474.9	5855.3	7461.0	4137.6	6625.6
в том числе:					
экспорт	1486.3	1605.0	1565.1	1158.3	1536.8
импорт	2988.6	4250.3	5895.9	2979.3	5088.8
сальдо торгового баланса	-1502.3	-2645.3	-4330.8	-1821.0	-3552.0
Коэффициент покрытия импорта экспортом, %	49.7	37.8	26.6	38.9	30.2
Из общего внешнеторгового оборота оборот за пределами таможенной границы	456.0	536.0	779.9	143.3	172.6
в том числе:					
экспорт рыбы и морепродуктов	331.3	411.3	484.8	4.6	-
экспорт бункерного топлива	83.3	88.5	209.3	86.7	125.0
импорт бункерного топлива	41.4	36.2	85.8	52.0	47.6

Товарная структура экспорта и импорта

(в процентах к итогу)

	Экспорт				Импорт			
	2007	2008	2009	2010	2007	2008	2009	2010
Всего	100	100	100	100	100	100	100	100
из них:								
продовольственные товары и сельхозсырье	32.3	38.1	48.9	48.1	17.3	15.5	25.2	15.9
минеральные продукты	17.5	20.8	14.4	14.6	1.7	3.0	3.0	2.1
продукция химической промышленности	3.2	3.2	4.7	3.2	7.5	6.8	9.3	7.6
древесина и целлюлозно- бумажные изделия из нее	25.2	21.1	20.0	23.1	1.6	1.8	2.5	2.0
металлы и изделия из них	11.9	11.4	8.2	8.9	3.9	4.6	5.4	5.4
текстиль, текстильные из- делия и обувь	0.2	0.1	0.1	0.0	12.3	11.2	22.6	29.4
машины и транспортные средства	9.6	4.2	3.0	2.1	51.8	52.3	27.0	29.9

Внешнеторговый оборот с основными странами-партнерами

(млн. долларов США)

	2006	2007	2008	2009	2010
Всего	4474.9	5855.3	7461.0	4137.6	6625.6
в том числе:					
страны дальнего зарубежья	4469.4	5851.7	7456.5	4132.1	6619.8
из них:					
Вьетнам	47.1	56.4	75.9	49.0	52.7
Германия	91.0	63.5	142.8	37.7	40.2
Китай	1742.5	2360.7	2722.6	2229.5	3875.2
Республика Корея	663.6	696.5	885.4	560.9	1077.1
Сингапур	43.2	48.3	112.9	30.7	37.7
США	136.6	170.4	289.7	166.3	142.6
Япония	1362.2	1838.8	2378.2	434.9	661.7
государства-участники СНГ	5.5	3.6	4.5	5.5	5.8
из них:					
Азербайджан	0.1	0.1	0.1	0.1	0.1
Казахстан	3.4	2.5	1.8	2.4	0.6
Таджикистан	0.2	0.1	0.6	0.0	0.1
Узбекистан	0.0	0.0	0.1	0.4	0.2
Украина	1.4	0.7	1.7	2.0	4.6

РЫНОК МЕЖДУНАРОДНЫХ УСЛУГ
Экспорт и импорт услуг

(млн. долларов США)

	Экспорт				Импорт			
	2007	2008	2009	2010	2007	2008	2009	2010
По видам услуг								
Всего	449.7	543.1	466.9	558.8	105.5	116.8	113.2	169.5
в том числе:								
транспортные	417.6	511.4	438.1	533.2	69.7	82.6	90.0	126.6
из них по видам:								
морской	382.9	475.9	411.2	495.0	57.8	50.4	58.3	82.5
воздушный	27.5	27.2	24.4	33.9	11.9	32.2	31.7	44.1
железнодорожный	7.2	8.3	2.5	4.3	-	-	-	-
почты и связи	0.7	0.6	0.7	0.6	2.3	2.5	2.4	5.1
коммерческие	1.9	1.2	1.2	1.1	0.1	0.0	0.0	0.0
ремонт машин и оборудования	1.3	3.6	6.8	0.2	8.9	9.0	0.9	5.3
гостиниц и ресторанов	5.5	6.5	5.6	7.2	0.3	0.4	0.1	0.0
турагентств	0.6	0.4	0.3	0.7	12.4	16.5	17.9	30.5
аудит, маркетинг	3.8	5.1	5.9	8.0	0.6	0.7	0.4	0.4
прочие	18.3	14.3	8.3	7.8	11.2	5.1	1.5	1.6
По странам								
Всего	449.7	543.1	466.9	558.8	105.5	116.8	113.2	169.5
из них:								
Вьетнам	5.3	5.6	3.1	4.3	1.7	3.3	4.4	6.1
Германия	4.6	8.1	9.5	9.9	4.6	7.1	6.9	19.1
Гонконг	65.2	113.2	58.1	90.3	0.6	0.6	0.9	1.6
Кипр	29.3	55.6	58.1	68.3	10.6	5.8	12.3	14.6
Китай	14.1	16.1	46.8	43.6	22.9	23.2	17.9	33.9
Нидерланды	0.9	0.1	4.1	4.2	0.5	0.1	1.7	0.5
Панама	23.1	19.8	17.5	19.8	0.4	0.3	0.8	0.5
Республика Корея	52.3	79.3	50.1	62.9	11.8	13.7	15.3	20.6
Соединенное Королевство (Великобритания)	19.6	18.1	5.6	12.0	4.2	3.3	5.5	1.4
США	23.9	20.3	9.8	7.2	11.9	21.8	20.7	28.3
Сингапур	20.9	7.9	10.9	32.9	6.9	6.5	1.8	1.9
Швейцария	67.9	70.8	102.9	110.2	0.4	0.2	0.0	0.0
Япония	46.5	51.5	34.4	42.4	8.6	9.6	10.0	13.9

ЦЕНЫ ВНЕШНЕЙ ТОРГОВЛИ

Средние экспортные цены на основные товары в торговле со странами дальнего зарубежья

(долларов США за тонну)

	2006	2007	2008	2009	2010
Нефтепродукты	430	465	675	388	527
Уголь каменный	46.4	52.6	75.7	70.0	78.3
Руды и концентраты железные	39.8	50.6	89.9	45.1	87.5
Лесоматериалы необработанные, за м ³	63.8	84.0	95.2	84.9	87.3
Медь	6211	6654	6055	4899	7227
Никель необработанный	22727	33836	19520	14523	21772
Автомобили легковые, за шт.	5239	6213	7420	6662	7776
Автомобили грузовые, за шт.	23531	27266	36684	64647	42628
Рыба свежая и мороженая	1402	1530	1631	1429	1517

Средние импортные цены на основные товары в торговле со странами дальнего зарубежья

(долларов США за тонну)

	2006	2007	2008	2009	2010
Руды и концентраты алюминиевые	178	181	403	465	291
Трубы из черных металлов	1519	1970	2406	3065	1745
Автомобили легковые, за шт.	12673	14016	15828	17361	18435
Автомобили грузовые, за шт.	19191	22559	29713	24373	22844
Обувь кожаная, за пару	15.4	15.1	15.7	16.6	22.7
Мясо свежее и мороженое (без мяса птицы)	2306	2413	3033	3261	3239
Мясо птицы свежее и мороженое	724	817	1100	1129	1328
Рыба свежая и мороженая	1467	1636	1897	1841	2145
Масло сливочное и прочие молочные жиры	1763	2304	2938	2640	3282
Масло подсолнечное	995	1147	2157	1463	1700
Цитрусовые плоды	591	672	743	798	859
Злаки	305	411	753	712	630
Сахар-сырец	405	324	389	403	555
Кофе	2166	2647	3227	2755	3250

ПРИМОРСКИЙ КРАЙ
социально-экономические показатели
статистический ежегодник

Ответственный за выпуск:
Л.Н. Кривобород

Компьютерная верстка Приморскстата
Е.В. Кочева

При использовании информации ссылка
на данный сборник обязательна.

Подписано в печать	2011	Формат 60×84/16
Тираж	экз.	Заказ

Издано Территориальным органом Федеральной службы
государственной статистики по Приморскому краю
690990, ГСП, Владивосток, ул. Фонтанная, 57
