

**ФЕДЕРАЛЬНАЯ СЛУЖБА ГОСУДАРСТВЕННОЙ СТАТИСТИКИ**

**ТЕРРИТОРИАЛЬНЫЙ ОРГАН ФЕДЕРАЛЬНОЙ СЛУЖБЫ ГОСУДАРСТВЕННОЙ СТАТИСТИКИ  
ПО ОРЛОВСКОЙ ОБЛАСТИ  
(Орелстат)**

**№ 23-0102**

**ОРЛОВСКАЯ ОБЛАСТЬ  
2000, 2010, 2015-2017**

**статистический ежегодник**

Орел  
2018

**УДК 311 (470.319)**  
**ББК 65.051.03**  
**0 75**

Редакционная коллегия:

**Т.П. Устинова** – Председатель редакционной коллегии

**Н.Е. Дмитриева, Л.И. Акимова, М.В. Андреюк, М.Ю. Балахнев**

Орловская область. 2000, 2010, 2015-2017: стат. сб./ Территориальный орган  
Федеральной службы государственной статистики по Орловской области. –  
0 75 Орел, 2018. – 286 с.

ISBN 978-5-9500412-3-5

В сборнике представлены статистические данные о социально-экономическом положении Орловской области за 2000, 2010, 2015-2017 гг.

Издание содержит около 450 таблиц, характеризующих состояние экономики области в целом, а также по отдельным видам экономической деятельности.

Статистические данные рассчитаны в соответствии с принципами современной методологии, позволяющей производить сопоставление с показателями, принятыми в международной статистике.

Для высшего управленческого персонала, руководителей и работников предприятий и организаций, научных, предпринимательских и банковских кругов, профессорско-преподавательского состава, аспирантов, студентов, других заинтересованных пользователей.

**УДК 311(470.319)**  
**ББК 65.051.03**

ISBN 978-5-9500412-3-5

© Территориальный орган  
Федеральной службы  
государственной статистики  
по Орловской области, 2018

ISBN 978-5-9500412-3-5

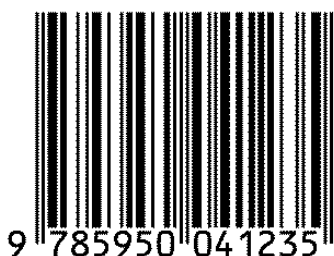

E-mail: [svod@orel.gks.ru](mailto:svod@orel.gks.ru)  
<http://orel.gks.ru>

## ПРЕДИСЛОВИЕ

Настоящий сборник является наиболее полным ежегодным изданием Территориального органа Федеральной службы государственной статистики по Орловской области, отражающим явления и процессы, происходящие в экономической и социальной жизни Орловской области.

Издание подготовлено на основе данных, полученных органами государственной статистики от предприятий, организаций, населения путем проведения переписей, выборочных обследований и других форм статистического наблюдения, данных ведомственной отчетности.

Открывают статистический год данные об основных социально-экономических характеристиках Орловской области – представлена информация, характеризующая географические и климатические условия области, данные об окружающей среде и отдельных элементах национального богатства.

Приведены показатели, отражающие демографические процессы, проблемы занятости и безработицы, уровень благосостояния населения. Помещена информация о социальной сфере, финансовом состоянии, инвестициях, ценах и тарифах. Представлены сведения о производстве валового регионального продукта и его использовании. Один из разделов сборника содержит общую характеристику предприятий и организаций, информацию о малом предпринимательстве, деятельности организаций с участием иностранного капитала, приватизации.

Значительное место в сборнике отведено показателям, характеризующим положение в организациях отдельных видов экономической деятельности – сельского и лесного хозяйства, строительства, транспорта, связи, в организациях, обслуживающих население. Публикуются сведения о деятельности организаций добывающих, обрабатывающих производств и производства и распределения электроэнергии, газа и воды. Приведены данные о научном потенциале области, инновационной деятельности.

В разделе «Основные характеристики субъектов РФ, входящих в Центральный федеральный округ» использованы материалы официальных изданий Росстата: «Российский статистический ежегодник. 2017», «Регионы России. Социально-экономические показатели. 2017», «Россия в цифрах. 2018», других официальных источников.

В целях обеспечения конфиденциальности первичных статистических данных, полученных от организаций (ст. 4, п. 5; ст. 9, п. 1 Федерального закона от 29.11.2007 г. № 282-ФЗ «Об официальном статистическом учете и системе государственной статистики в Российской Федерации»), данные о производстве отдельных видов продукции, косвенно раскрывающие единственных производителей продукции (услуг) Орловской области, не публикуются (знак ...) и в таблице дается сноска.

Показатели в среднем на душу населения на 100, 1000, 10 000, 100 000 человек населения рассчитаны с использованием численности населения, пересчитанной с учетом итогов ВПН-2010.

По отдельным показателям данные за 2015-2016 гг. уточнены по сравнению с опубликованными ранее, за 2017 г. в ряде случаев являются предварительными.

## ОТВЕТСТВЕННЫЕ ЗА РАЗДЕЛЫ СБОРНИКА

		Телефоны
Основные социально-экономические характеристики Орловской области	М.Ю. Балахнев	55-10-59
Государственное устройство	Т.А. Кузьмина	55-47-81
	Т.И. Гусарова	55-24-86
	М.Ю. Балахнев	55-10-59
Основные геополитические характеристики и охрана окружающей среды	Т.В. Аверина	42-83-34
Население	Т.И. Гусарова	55-24-86
Труд	Т.А. Кузьмина	55-47-81
Уровень жизни населения	Т.А. Кузьмина	55-47-81
	Т.И. Гусарова	55-24-86
Образование	Т.А. Кузьмина	55-47-81
Здравоохранение	Т.И. Гусарова	55-24-86
Культура, отдых и туризм	Т.А. Кузьмина	55-47-81
Преступность	М.Ю. Балахнев	55-10-59
Система национальных счетов	Д.М. Антипина	55-25-39
	Т.В. Аверина	42-83-34
Предприятия и организации	М.Н. Ишкова	55-47-31
	Т.А. Кузьмина	55-47-81
	Д.М. Антипина	55-25-39
Промышленное производство		
	Д.М. Антипина	55-25-39
Сельское и лесное хозяйство	Т.В. Аверина	42-83-34
Строительство	Т.В. Аверина	42-83-34
	Д.М. Антипина	55-25-39
Транспорт	Д.М. Антипина	55-25-39
Информационные и коммуникационные технологии	Т.А. Кузьмина	55-47-81
	Д.М. Антипина	55-25-39
Торговля и услуги	М.Ю. Балахнев	55-10-59
Научные исследования и инновации	Т.А. Кузьмина	55-47-81
Финансы	М.Ю. Балахнев	55-10-59
Инвестиции	Т.В. Аверина	42-83-34
Цены и тарифы	М.Ю. Балахнев	55-10-59
Внешнеэкономическая деятельность	Д.М. Антипина	55-25-39
Основные характеристики субъектов РФ, входящих в ЦФО	М.Ю. Балахнев	55-10-59
	Д.М. Антипина	55-25-39
	М.Н. Ишкова	55-47-31
	Т.И. Гусарова	55-24-86
	Т.В. Аверина	42-83-34
	Т.А. Кузьмина	55-47-81

В сборнике приняты условные обозначения:

-	явление отсутствует;
...	данных не имеется;
0,0	значение показателя меньше единицы измерения.

В отдельных случаях незначительные расхождения между итогом и суммой слагаемых объясняются округлением данных.

### Список сокращений

тыс.	- тысяча	л	- литр
млн.	- миллион	дкл	- декалитр
млрд.	- миллиард	га	- гектар
мм	- миллиметр	кВт	- киловатт
м	- метр	кВт·ч	- киловатт-час
пог. м	- погонный метр	ккал	- килокалория
м <sup>2</sup>	- квадратный метр	Гкал	- гигакалория
м <sup>3</sup>	- кубический метр	л.с.	- лошадиная сила
км	- километр	г.	- год
км <sup>2</sup>	- квадратный километр	долл.	- доллар
г	- грамм	руб.	- рубль
кг	- килограмм	р.	- раз
т	- тонна	шт.	- штука
т-км	- тонно-километр	экз.	- экземпляр

**1.1. ОСНОВНЫЕ СОЦИАЛЬНО-ЭКОНОМИЧЕСКИЕ ПОКАЗАТЕЛИ <sup>1)</sup>**  
за 2000, 2010, 2015-2017 гг.

	2000	2010	2015	2016	2017
Численность населения (на конец года), тыс. человек	876,7	785,6	759,7	754,8	747,2
Естественный прирост, убыль (-) населения, человек	-8697	-5037	-3911	-4174	-4723
Миграционный прирост, убыль (-) населения <sup>2)</sup> , человек	1100	-2515	-1599	-731	-2846
Среднегодовая численность занятых, тыс. человек	414,7	383,9	335,9	330,2	321,1
Численность безработных (по методологии МОТ), тыс. человек	37,6	35,5	23,9	24,7	24,6
Численность безработных, зарегистрированных в государственных учреждениях службы занятости населения (на конец года), тыс. человек	4,0	6,6	4,8	4,5	3,6
Численность пенсионеров <sup>3)</sup> , тыс. человек	266,7	262,9	269,0	270,0	270,7
Среднедушевые денежные доходы населения в месяц, руб.	1415	13115	22829	23261	23970 <sup>4)</sup>
Среднемесячная номинальная начисленная заработная плата работников организаций, руб.	1535,0	13174,2	21772,1	23126,5	24811,0
Средний размер назначенных пенсий <sup>5)</sup> , руб.	829	7343	11642	12020	12883
Валовой региональный продукт (в основных ценах):					
всего, млн. руб.	22160,8	106196,7	208237,9	213924,0	...
на душу населения, руб.	25168,4	134533,8	273107,5	282494,1	...
Основные фонды в экономике (по полной учетной стоимости; на конец года), млн. руб.	71243	258382	427523	472195	496312
Ввод в действие основных фондов, млн. руб.	4275	17601	24174	26980	30945
Объем отгруженных товаров собственного производства, выполненных работ и услуг собственными силами по видам экономической деятельности <sup>6)</sup> , млн. руб.:					
добыча полезных ископаемых	...	...	...	133,9	105,9
обрабатывающие производства	...	...	...	103982,2	104210,7
обеспечение электрической энергией, газом и паром; кондиционирование воздуха	...	...	...	13089,5	13353,0
водоснабжение; водоотведение, организация сбора и утилизации отходов, деятельность по ликвидации загрязнений	...	...	...	2668,8	3237,6
Продукция сельского хозяйства, млн. руб.	9018,9	...	...	...	60469,1 <sup>6)</sup>
Ввод в действие жилых домов, тыс. м <sup>2</sup> общей площади жилых помещений	245,0 <sup>7)</sup>	249,1	479,3	360,2 <sup>7)</sup>	267,5
Грузооборот транспорта, млн. т-км	830,8	1350,1	2034,3	1630,9	1355,1
Оборот розничной торговли, млн. руб.	9536,5	62813,4	114912,1	118382,5	124681,0
Платные услуги населению, млн. руб.	1664,6	16888,4	30769,6	32630,0	34287,6
Доходы консолидированного бюджета, млн. руб. <sup>8)</sup>	4480,5	24048,6	38680,2	39494,2	41187,5
Расходы консолидированного бюджета, млн. руб. <sup>8)</sup>	4426,6	24364,8	41485,5	42745,1	44368,0
Профицит, дефицит (-) консолидированного бюджета, млн. руб.	53,9	-316,2	-2805,3	-3250,9	-3180,5
Сальдированный финансовый результат (прибыль минус убыток) в экономике (по крупным и средним организациям), млн. руб.	1849,1	5946,8	15173,8	15145,2	8783,3
Инвестиции в основной капитал, млн. руб.	4880,7	21450,9	47980,6	43595,6	43669,6
Индекс потребительских цен (декабрь к декабрю предыдущего года), процентов	119,0	109,0	112,8	106,3	102,0
Индекс цен производителей промышленных товаров (декабрь к декабрю предыдущего года), процентов	118,9	113,0	115,5	105,0	100,9
Внешнеторговый оборот <sup>9)</sup> , млн. долл. США	204,7	1526,9	455,2	372,1	458,3
в том числе:					
экспорт	83,3	375,1	161,8	176,8	222,1
импорт	121,4	1151,8	293,4	195,3	236,2

<sup>1)</sup> Данные в стоимостном выражении приведены в фактически действовавших ценах.

<sup>2)</sup> Скорректирован на недоучет прибывших (для оценки численности населения).

<sup>3)</sup> 2000 г. – в органах социальной защиты населения. Данные приведены по состоянию на 1 января года, следующего за отчетным.

<sup>4)</sup> Без учета единовременной денежной выплаты (с учетом единовременной денежной выплаты – 24122 руб.).

<sup>5)</sup> Данные за период до 2016 г. приведены в соответствии с ранее действовавшим Общероссийским классификатором видов экономической деятельности (ОКВЭД), опубликованы в статистическом сборнике «Орловская область. 2010-2015 гг.».

<sup>6)</sup> Первая оценка данных с учетом итогов Всероссийской сельскохозяйственной переписи 2016 года. Окончательные данные, пересчитанные с учетом итогов Всероссийской сельскохозяйственной переписи 2016 года, будут опубликованы в официальных изданиях Росстата 2019 года.

<sup>7)</sup> Включая жилые помещения в общежитиях.

<sup>8)</sup> По данным Департамента финансов Орловской области с учетом бюджетов государственных внебюджетных фондов.

<sup>9)</sup> 2010 г. – с данными ОАО «АК «Трансаэро».

**1.2. ТЕМПЫ РОСТА ОСНОВНЫХ СОЦИАЛЬНО-ЭКОНОМИЧЕСКИХ ПОКАЗАТЕЛЕЙ**  
(стоимостные показатели в сопоставимых ценах; в процентах к предыдущему году)

	2000	2010	2015	2016	2017
Численность населения (на конец года)	99,1	99,0	99,3	99,4	99,0
Среднегодовая численность занятых	99,9	98,8	99,0	98,3	97,3
Численность безработных (по методологии МОТ)	97,6	90,2	119,5	103,6	99,4
Численность пенсионеров (1 января года, следующего за отчетным)	98,8	100,4	100,2	100,4	100,2
Численность населения с денежными доходами ниже величины прожиточного минимума	119,3	83,2	109,1	99,2	98,6
Реальные денежные доходы населения	106,2	111,4	97,2	94,0	98,6 <sup>1)</sup>
Реальная начисленная заработная плата работников организаций	122,4	104,0	89,3	98,6	103,5
Реальный размер назначенных пенсий <sup>2)</sup>	136,1	112,4	101,8	97,2	105,9
Валовой региональный продукт	117,3	103,4	102,4	97,9	...
Основные фонды в экономике	113,5	99,9	102,5	101,9	<sup>3)</sup>
Ввод в действие основных фондов	107,1	108,0	102,3	100,2	<sup>3)</sup>
Промышленное производство <sup>4)</sup>	104,1	118,1	100,2	98,9	96,7
Продукция сельского хозяйства	136,9	...	...	...	100,9 <sup>5)</sup>
Ввод в действие жилых домов	68,0	82,6	102,2	75,1	74,3
Грузооборот транспорта	95,0	117,6	102,9	80,2	83,1
Оборот розничной торговли	105,7	110,5	96,5	95,3	101,6
Платные услуги населению	100,1	106,9	99,0	99,2	101,7
Производительность труда	...	104,9	104,0	99,7	...
Сальдированный финансовый результат (прибыль минус убыток) в экономике (по сопоставимому кругу организаций)	142,5	3,2 р.	127,8	103,2	57,8
Инвестиции в основной капитал	119,5	101,9	90,4	85,8	97,3
Внешнеторговый оборот	56,6	2,5 р.	53,9	81,7	123,2

<sup>1)</sup> 2017 г. - без учета единовременной денежной выплаты (с учетом единовременной денежной выплаты – 99,2%).

<sup>2)</sup> 2000 г.- с учетом компенсации. 2016 г. – без учета единовременной денежной выплаты (с учетом единовременной выплаты 137,6%; 2017 г. – 74,8%).

<sup>3)</sup> Данные за 2017 г. будут опубликованы после получения индексов пересчета из Росстата.

<sup>4)</sup> До 2016 г. – данные приведены по агрегированному индексу производства, рассчитанному по видам экономической деятельности «Добыча полезных ископаемых», «Обрабатывающие производства», «Производство и распределение электроэнергии, газа и воды» (ОКВЭД); с 2016 г. по агрегированному индексу производства по видам экономической деятельности «Добыча полезных ископаемых», «Обрабатывающие производства», «Обеспечение электрической энергией, газом, паром, кондиционирование воздуха», «Водоснабжение; водоотведение; организация сбора и утилизация отходов, деятельность по ликвидации загрязнений» (ОКВЭД 2).

<sup>5)</sup> Первая оценка данных с учетом итогов Всероссийской сельскохозяйственной переписи 2016 года. Окончательные данные, пересчитанные с учетом итогов Всероссийской сельскохозяйственной переписи 2016 года, будут опубликованы в официальных изданиях Росстата 2019 года.

## 2. ГОСУДАРСТВЕННОЕ УСТРОЙСТВО

### 2.1. ТЕРРИТОРИЯ И АДМИНИСТРАТИВНО-ТЕРРИТОРИАЛЬНОЕ ДЕЛЕНИЕ ОБЛАСТИ на 1 января 2018 г.

	Площадь территории <sup>1)</sup> , км <sup>2</sup>	Численность населения, человек	Число жителей на 1 км <sup>2</sup>	Число сельсоветов	Число сельских населенных пунктов
<b>Орловская область</b>	<b>24670,2</b>	<b>747247</b>	<b>30,3</b>	<b>223</b>	<b>2923</b>
г. Орел	121,2	315308	2601,6		
внутригородские районы:					
Железнодорожный	31,3	62563	1998,8	-	-
Заводской	49,1	106810	2175,4	-	-
Северный	25,0	67348	2693,9	-	-
Советский	15,8	78587	4973,9	-	-
г. Ливны	32,1	47221	1471,1	-	-
г. Мценск	20,8	37725	1813,7	-	-
Болховский	1182,2	16942	14,3	13	221
Верховский	1072,4	15366	14,3	10	130
Глазуновский	580,9	11721	20,2	7	62
Дмитровский	1249,8	10212	8,2	12	127
Должанский	908,4	10203	11,2	7	78
Залегощенский	1138,0	13679	12,0	10	128
Знаменский	817,1	4478	5,5	7	94
Колпнянский	1176,7	12610	10,7	9	135
Корсаковский	690,9	4104	5,9	7	72
Краснозоренский	649,9	5384	8,3	5	53
Кромской	969,0	20233	20,9	12	137
Ливенский	1806,3	29894	16,5	16	145
Малоархангельский	754,3	9948	13,2	7	91
Мценский	1665,8	17690	10,6	14	262
Новодеревеньковский	1024,9	9399	9,2	7	85
Новосильский	778,3	7435	9,6	7	80
Орловский	1700,3	69201	40,7	16	264
Покровский	1411,0	13176	9,3	13	164
Свердловский	1061,4	15103	14,2	7	111
Сосковский	611,6	5355	8,8	7	82
Троснянский	769,7	8855	11,5	8	96
Урицкий	838,4	19661	23,5	7	152
Хотынецкий	791,3	9376	11,8	8	91
Шаблыкинский	847,5	6968	8,2	7	63

<sup>1)</sup> По данным Управления Федеральной службы государственной регистрации, кадастра и картографии по Орловской области и Управления градостроительства администрации города Орла.

**2.2 ХАРАКТЕРИСТИКИ МУНИЦИПАЛЬНЫХ ОБРАЗОВАНИЙ ОРЛОВСКОЙ ОБЛАСТИ  
в 2017 г.<sup>1)</sup>**

	Число муниципальных образований	Местный бюджет, млн. руб.			Численность работников органов местного самоуправления (на конец года) <sup>2)</sup> , человек	Среднемесячная начисленная заработная плата работников органов местного самоуправления <sup>2)</sup> , рублей
		доходы	расходы	дефицит (-), профицит		
<b>Орловская область</b>	<b>267</b>	<b>33 969,8<sup>3)</sup></b>	<b>37 156,9<sup>3)</sup></b>	<b>-3187,1</b>	<b>3392</b>	<b>26142</b>
г. Орел	1	5 008,3	5 766,3	-758,0	673	38023
г. Ливны	1	963,0	983,9	-20,9	187	31578
г. Мценск	1	792,6	808,3	-15,7	105	26340
Болховский	15	354,0	345,0	9,1	125	22620
Верховский	12	359,9	348,4	11,5	109	22811
Глазуновский	9	254,8	253,3	1,5	95	21664
Дмитровский	14	275,8	275,6	0,2	133	18679
Должанский	9	293,4	462,3	-168,9	115	18303
Залегощенский	12	335,8	334,0	1,8	105	22915
Знаменский	8	141,4	124,0	17,4	73	16494
Колпнянский	11	333,2	338,9	-5,8	114	26868
Краснозоренский	6	176,2	177,1	-0,9	89	16328
Кромской	14	403,1	399,6	3,5	109	32420
Корсаковский	8	131,0	131,4	-0,4	71	18492
Ливенский	17	598,0	617,3	-19,3	99	21797
Малоархангельский	9	277,7	274,0	3,7	98	17650
Мценский	15	380,6	374,7	5,9	120	23203
Новодеревеньковский	9	244,3	245,8	-1,5	108	22144
Новосильский	9	187,2	193,0	-5,8	75	21017
Орловский	18	1 263,6	1 223,8	39,8	165	23291
Покровский	15	300,6	297,8	2,8	100	22125
Свердловский	9	372,7	371,7	1,0	97	24575
Сосковский	8	117,0	117,6	-0,5	61	17115
Троснянский	9	204,8	207,1	-2,3	77	22518
Урицкий	9	338,7	342,2	-3,5	124	28863
Хотынецкий	10	251,0	259,8	-8,7	78	31250
Шаблыкинский	9	164,0	180,3	-16,3	87	18431

<sup>1)</sup> В соответствии с Федеральным законом от 6.10.2003 № 131-ФЗ "Об общих принципах организации местного самоуправления в Российской Федерации" муниципальное образование - городское или сельское поселение, муниципальный район, городской округ.

<sup>2)</sup> Включая избирательные комиссии муниципальных образований.

<sup>3)</sup> Консолидированный бюджет, доходы и расходы приведены без внутренних оборотов и без учета бюджетов государственных внебюджетных фондов.



**2.3. ЧИСЛЕННОСТЬ РАБОТНИКОВ ГОСУДАРСТВЕННЫХ ОРГАНОВ И ОРГАНОВ МЕСТНОГО САМОУПРАВЛЕНИЯ  
ПО ВЕТВЯМ ВЛАСТИ**  
(на конец года)

	2000	2010	2015	2016	2017
<b>Человек</b>					
<b>В государственных органах и органах местного самоуправления и избирательных комиссиях муниципальных образований Орловской области - всего <sup>1)</sup></b>	<b>8652</b>	<b>11525</b>	<b>14383</b>	<b>13988</b>	<b>13943</b>
в том числе в органах:					
законодательной власти	82	159	183	169	184
исполнительной власти	7756	9848	12404	12028	11989
судебной власти и прокуратуры	804	1428	1660	1656	1639
других государственных органах (включая контрольные органы муниципальных образований и иные органы местного самоуправления)	10	90	136	135	131
<b>В федеральных государственных органах - всего</b>	<b>3740</b>	<b>6108</b>	<b>8988</b>	<b>8882</b>	<b>8975</b>
в том числе в органах:					
законодательной власти <sup>2)</sup>	-	11 <sup>2)</sup>	12	9	12
исполнительной власти	2936	4712	7518	7422	7533
судебной власти и прокуратуры	804	1385	1458	1451	1430
<b>В государственных органах Орловской области - всего</b>	<b>1031</b>	<b>1146</b>	<b>1526</b>	<b>1590</b>	<b>1576</b>
в том числе в органах:					
законодательной власти	52	74	78	78	83
исполнительной власти	969	967	1141	1201	1177
судебной власти	-	43	202	205	209
других государственных органах	10	62	105	106	107
<b>В органах местного самоуправления и избирательных комиссиях муниципальных образований - всего</b>	<b>3881</b>	<b>4271</b>	<b>3869</b>	<b>3516</b>	<b>3392</b>
в том числе:					
в представительных органах муниципальных образований	30	74	93	82	89
в местных администрациях (исполнительно-распорядительных органах муниципальных образований)	3851	4169	3745	3405	3279
в контрольных органах муниципальных образований	-	16	20	20	20
в избирательных комиссиях муниципальных образований	-	2	4	4	4
в иных органах местного самоуправления	-	10	7	5	-
<b>В процентах к предыдущему году</b>					
<b>В государственных органах и органах местного самоуправления и избирательных комиссиях муниципальных образований Орловской области - всего</b>	<b>98,1</b>	<b>98,2</b>	<b>95,7</b>	<b>97,3</b>	<b>99,7</b>
в том числе в органах:					
законодательной власти	105,1	104,6	98,9	92,3	108,9
исполнительной власти	97,6	97,5	94,8	97,0	99,7
судебной власти и прокуратуры	102,7	100,8	101,6	99,8	99,0
других государственных органах (включая контрольные органы муниципальных образований и иные органы местного самоуправления)	90,9	125,0	97,8	99,3	97,0
<b>В федеральных государственных органах - всего</b>	<b>98,1</b>	<b>98,6</b>	<b>95,3</b>	<b>98,8</b>	<b>101,0</b>
в том числе в органах:					
законодательной власти	-	-	1,5р	75,0	133,3
исполнительной власти	96,9	97,6	94,2	98,7	101,5
судебной власти и прокуратуры	102,7	101,0	100,7	99,5	98,6
<b>В государственных органах Орловской области - всего</b>	<b>103,7</b>	<b>106,6</b>	<b>107,4</b>	<b>104,2</b>	<b>99,1</b>
в том числе в органах:					
законодательной власти	102,0	97,4	97,5	100,0	106,4
исполнительной власти	104,0	107,6	108,8	105,3	98,0
судебной власти	-	95,6	108,6	101,5	102,0
других государственных органах	90,9	112,7	99,1	101,0	100,9
<b>В органах местного самоуправления и избирательных комиссиях муниципальных образований - всего</b>	<b>96,8</b>	<b>95,7</b>	<b>92,5</b>	<b>90,9</b>	<b>96,5</b>
в том числе:					
в представительных органах муниципальных образований	111,1	97,4	95,9	88,2	108,5

Продолжение таблицы

	2000	2010	2015	2016	2017
в местных администрациях (исполнительно-распорядительных органах муниципальных образований)	96,7	95,4	92,4	90,9	96,3
в контрольных органах муниципальных образований	-	106,7	95,2	100,0	100,0
в избирательных комиссиях муниципальных образований	-	100,0	100,0	100,0	100,0
в иных органах местного самоуправления	-	-	87,5	71,4	-

<sup>1)</sup> Включая персонал, состоящий в штате организации (без внешних совместителей) – по охране и обслуживанию зданий, водителей, специалистов и других работников, оплата труда которых осуществляется в соответствии с Постановлением Правительства РФ от 5 августа 2008 г. № 583 «О введении новых систем оплаты труда работников федеральных бюджетных учреждений и федеральных государственных органов...» и нормативными правовыми актами субъектов РФ.

<sup>2)</sup> Включены сведения о помощниках депутатов Федерального собрания РФ, осуществляющих свою деятельность в Орловской области.

<sup>3)</sup> С 2014 года включены сведения по всем категориям работников территориальных органов МВД России.

<sup>4)</sup> В соответствии с методологией Росстата «Аппарат мировых судей» с 2013 года учитывается в группировке «Органы судебной власти субъектов РФ».

#### 2.4. РАСПРЕДЕЛЕНИЕ ЧИСЛЕННОСТИ РАБОТНИКОВ ГОСУДАРСТВЕННЫХ ОРГАНОВ, ОРГАНОВ МЕСТНОГО САМОУПРАВЛЕНИЯ И ИЗБИРАТЕЛЬНЫХ КОМИССИЙ МУНИЦИПАЛЬНЫХ ОБРАЗОВАНИЙ ПО ВЕТВЯМ ВЛАСТИ на конец 2017 г.

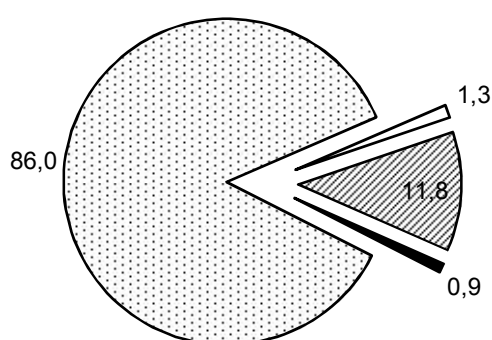

- исполнительная власть и местные администрации (исполнительно-распорядительные органы муниципальных образований)
- законодательная власть и представительные органы муниципальных образований
- судебная власть и прокуратура
- другие государственные органы

#### 2.5. ЧИСЛЕННОСТЬ РАБОТНИКОВ ФЕДЕРАЛЬНЫХ ГОСУДАРСТВЕННЫХ ОРГАНОВ (на конец года, включая персонал по охране и обслуживанию зданий, водителей; человек)

	2017
<b>Федеральные государственные органы - всего</b>	<b>8975</b>
<b>Федеральные органы законодательной власти - всего</b>	<b>12</b>
<b>Федеральные органы исполнительной власти - всего</b>	<b>7533</b>
<b>Федеральные министерства, федеральные службы и федеральные агентства, руководство деятельностью которых осуществляет Президент Российской Федерации, федеральные службы, подведомственные этим федеральным министерствам</b>	
Министерство внутренних дел	4230
Министерство по делам гражданской обороны, чрезвычайным ситуациям и ликвидации последствий стихийных бедствий	138
Министерство юстиции	22
Федеральная служба судебных приставов	570
Государственная фельдъегерская служба	26
Федеральная служба войск национальной гвардии Российской Федерации	226
<b>Федеральные министерства, руководство деятельностью которых осуществляет Правительство Российской Федерации, федеральные службы и федеральные агентства, подведомственные этим федеральным министерствам</b>	
Министерство здравоохранения	
Федеральная служба по надзору в сфере здравоохранения	11
Министерство природных ресурсов и экологии	
Федеральная служба по надзору в сфере природопользования	36

## ГОСУДАРСТВЕННОЕ УСТРОЙСТВО

Продолжение таблицы

	2017
Федеральное агентство водных ресурсов	6
Федеральное агентство по недропользованию	3
Министерство промышленности и торговли	
Федеральное агентство по техническому регулированию и метрологии	3
Министерство цифрового развития, связи и массовых коммуникаций	
Федеральная служба по надзору в сфере связи, информационных технологий и массовых коммуникаций	20
Министерство сельского хозяйства	
Федеральная служба по ветеринарному и фитосанитарному надзору	290
Федеральное агентство по рыболовству	6
Министерство транспорта	
Федеральная служба по надзору в сфере транспорта	21
Министерство труда и социальной защиты	
Федеральная служба по труду и занятости	21
Министерство финансов	
Федеральная налоговая служба	884
Федеральная таможенная служба	39
Федеральное казначейство (федеральная служба)	416
Министерство экономического развития	
Федеральная служба государственной регистрации, кадастра и картографии	203
Федеральная служба государственной статистики	197
<b>Федеральные службы и федеральные агентства, руководство которыми осуществляет Правительство Российской Федерации</b>	
Федеральная антимонопольная служба	20
Федеральная служба по надзору в сфере защиты прав потребителей и благополучия человека	106
Федеральная служба по экологическому, технологическому и атомному надзору	39
<b>Федеральные органы судебной власти и прокуратуры - всего</b>	<b>1430</b>
Верховный Суд	834
Судебный департамент при Верховном суде	55
Федеральный Арбитражный Суд	99
Генеральная Прокуратура	334
Следственный комитет Российской Федерации	108

**2.6. ЧИСЛЕННОСТЬ РАБОТНИКОВ ГОСУДАРСТВЕННЫХ ОРГАНОВ ОРЛОВСКОЙ ОБЛАСТИ И  
ОРГАНОВ МЕСТНОГО САМОУПРАВЛЕНИЯ ПО ВЕТВЯМ ВЛАСТИ**

(на конец года, человек)

	2017	В процентах к итогу
<b>Всего работников</b>	<b>4968</b>	<b>100</b>
в том числе:		
<b>в государственных органах Орловской области</b>	<b>1576</b>	<b>31,7</b>
из них в органах:		
законодательной власти	83	1,7
исполнительной власти	1177	23,7
в том числе в:		
правительстве Орловской области		
иных органах исполнительной власти		
судебной власти (мировые судьи)	209	4,2
других государственных органах	107	2,1
<b>в органах местного самоуправления и избирательных комиссиях муниципальных образований</b>	<b>3392</b>	<b>68,3</b>
из них:		
в представительных органах муниципальных образований	89	1,8
в местных администрациях (исполнительно-распорядительных органах муниципальных образований)	3279	66,0
в контрольных органах муниципальных образований и иных органах местного самоуправления	20	0,4
в избирательных комиссиях муниципальных образований	4	0,1

## МЕТОДОЛОГИЧЕСКИЕ ПОЯСНЕНИЯ

Данные **об общей численности работников, занятых в государственных органах, органах местного самоуправления и избирательных комиссиях муниципальных образований**, подготовлены по материалам статистических наблюдений на конец года (списочная численность). Указанная информация разработана без учета персонала ФСБ России, ФСО России, ГУСП. С 2012 года включены данные о численности государственных гражданских служащих МВД России, с 2014 года - численность сотрудников территориальных органов МВД России, замещающих должности правоохранительной службы.

Сведения об общей численности работников, занятых в государственных органах, органах местного самоуправления и избирательных комиссиях муниципальных образований, приведены в целом по области, ветвям власти, группировкам органов местного самоуправления.

**В группировках государственных органов** по ветвям власти учтены:

- **по органам законодательной власти** – федеральные: помощники депутатов Государственной Думы РФ и Совета Федерации РФ; областные: областной законодательный орган (Областной Совет народных депутатов);

- **по органам исполнительной власти** - федеральные: территориальные органы федеральных министерств и ведомств и органы исполнительной власти Орловской области;

- **по органам судебной власти и прокуратуры** - федеральные: суды общей юрисдикции, областной арбитражный суд, областная прокуратура и местные органы прокуратуры в городах и районах области, следственное управление следственного комитета, управление Судебного департамента; областные органы судебной власти: мировые судьи;

- **по другим государственным органам** - областные: контрольно-счетная палата, избирательная комиссия, аппарат уполномоченного по правам человека.

**В органах местного самоуправления и избирательных комиссиях муниципальных образований** в соответствии со статьей 34 Федерального закона от 6 октября 2003 г. № 131-ФЗ "Об общих принципах организации местного самоуправления в Российской Федерации", вступившего в силу с 1 января 2006 г., учтены:

представительные органы муниципальных образований, в состав которых входят депутаты, избираемые на муниципальных выборах, а также главы поселений, входящие в состав муниципального района;

исполнительно-распорядительные органы муниципальных образований: местные администрации и исполнительные органы по различным направлениям деятельности;

контрольные органы муниципальных образований: органы, осуществляющие контроль за исполнением местного бюджета (контрольно-счетные палаты, ревизионные комиссии и другие);

иные органы местного самоуправления, предусмотренные уставом муниципального образования и обладающие собственными полномочиями по решению вопросов местного значения;

избирательные комиссии муниципальных образований, которые организуют подготовку и проведение муниципальных выборов.

**Для объединенных (по выполняемым функциям) группировок государственных органов и органов местного самоуправления** используются термины:

законодательные органы – группировка включает органы законодательной власти Российской Федерации (федеральные и Орловской области) и представительные органы муниципальных образований;

исполнительные органы - группировка включает органы исполнительной власти Российской Федерации (федеральные и Орловской области) и местные администрации (исполнительно-распорядительные органы муниципальных образований);

другие – другие государственные органы Орловской области (образованные в соответствии с нормативными правовыми актами Орловской области для решения вопросов государственного значения), контрольные органы муниципальных образований, иные органы местного самоуправления и избирательные комиссии муниципальных образований (образованные в соответствии с нормативными правовыми актами Орловской области и местного самоуправления для решения вопросов местного значения).

КАРТА



### 3. ПРИРОДНЫЕ РЕСУРСЫ И ОХРАНА ОКРУЖАЮЩЕЙ СРЕДЫ

Орловская область расположена в Центральной части Средне-Русской возвышенности и занимает территорию в 24,7 тыс. кв. км. На западе она граничит с Брянской областью, северо-западе - с Калужской, севере - с Тульской, востоке - с Липецкой, юге - с Курской областями. Численность постоянного населения на начало 2018 г. составила 747,2 тыс. человек, из них 66,8% приходится на долю городского населения. Плотность населения составляет 30,3 чел. на 1 кв. км.

Значительную часть земельного фонда (83,2%) занимают сельскохозяйственные угодья.

Рельеф поверхности приподнятый, всхолмленный. В области встречаются различные типы почв: на западе - серые лесные почвы, в центральной части - темно-серые лесные и черноземные почвы, на юго-востоке - в основном черноземные почвы.

В Орловской области протекает 265 рек и речек. Самая большая из них - Ока, впадающая в Волгу. Длина Оки около 1500 км., из них в пределах области - 211 км. Притоки Оки - Крома, Ицка, Рыбница, Орлик, Неполодь, Оптуха, Нугрь и другие. Самый большой приток - Зуша - имеет длину 234 км.

Самая высокая точка - 282 метра - находится в Новодеревеньковском районе.

Областной центр - г. Орел с численностью населения 315,3 тыс. человек.

Расстояние от Орла до Москвы - 382 км.

Современные границы Орловской области сложились в 1954 году.

В настоящее время в области насчитывается 267 муниципальных образований: 3 городских округа (Орел, Ливны, Мценск), 24 муниципальных района, 17 городских поселений, 223 сельских поселения и 2923 сельских населенных пункта.

#### ПРИРОДНЫЕ РЕСУРСЫ

##### 3.1. ЗЕМЕЛЬНАЯ ПЛОЩАДЬ<sup>1)</sup>

(на начало года; тысяч гектаров)

	2001	2011	2016	2017	2018
<b>Всего земель</b>	<b>2465,2</b>	<b>2465,2</b>	<b>2465,2</b>	<b>2465,2</b>	<b>2465,2</b>
в том числе:					
сельскохозяйственные угодья	2072,8	2051,5	2051,2	2051,2	2051,1
в процентах от общей площади	84,1	83,2	83,2	83,2	83,2
лесные земли	196,6	203,1	203,1	203,1	203,1
в процентах от общей площади	8,0	8,3	8,3	8,3	8,3
поверхностные воды, включая болота	18,2	18,2	18,2	18,2	18,2
в процентах от общей площади	0,7	0,7	0,7	0,7	0,7
другие земли	177,6	192,4	192,7	192,7	192,8
в процентах от общей площади	7,2	7,8	7,8	7,8	7,8

<sup>1)</sup> По данным Управления Росреестра по Орловской области.

#### ОХРАНА ОКРУЖАЮЩЕЙ СРЕДЫ

##### 3.2. ОСНОВНЫЕ ПОКАЗАТЕЛИ, ХАРАКТЕРИЗУЮЩИЕ ВОЗДЕЙСТВИЕ ХОЗЯЙСТВЕННОЙ ДЕЯТЕЛЬНОСТИ НА ОКРУЖАЮЩУЮ СРЕДУ

	2000	2010	2015	2016	2017
Забор воды из природных водных объектов для использования <sup>1)</sup> , млн. м <sup>3</sup>	150	91	84	83	81
Оборотное и последовательное использование воды <sup>1)</sup> , млн. м <sup>3</sup>	544	324	316	572	...
Сброс загрязненных сточных вод <sup>1)</sup> , млн. м <sup>3</sup>	85	56	51	52	52
Выбросы загрязняющих веществ в атмосферный воздух, тыс. т:					
от стационарных источников	114,6	133,2	117,5	125,1	125,2
от автомобильного транспорта <sup>2)</sup>	14,7	22,8	13,4	20,7	21,3
	99,9	110,4	104,1	104,4	103,9
Образовалось отходов производства и потребления <sup>2)</sup> , тыс. т	251,3	713,2	2383,9	2557,0	2158,7
Использование и обезвреживание отходов производства и потребления <sup>2);3)</sup> , тыс. т	7,3	133,7	1406,9	1244,9	1211,9

<sup>1)</sup> По данным Отдела водных ресурсов Московско-Окского бассейнового водного управления по Орловской области.

<sup>2)</sup> До 2015г. – по данным Управления Росприроднадзора по Орловской области, с 2015г. – по данным Федеральной службы по надзору в сфере природопользования.

<sup>3)</sup> 2017г. – утилизация и обезвреживание отходов производства и потребления.

3.3. ОСОБО ОХРАНЯЕМЫЕ ПРИРОДНЫЕ ТЕРРИТОРИИ

	2015	2016	2017
<b>Число особо охраняемых природных территорий – всего</b>	<b>46</b>	<b>46</b>	<b>46</b>
в том числе:			
федерального значения	1	1	1
регионального значения	24	24	24
местного значения	21	21	21
<b>Площадь охраняемых природных территорий – всего, га</b>	<b>235305</b>	<b>235675</b>	<b>235675</b>
в том числе:			
федерального значения	77745	77745	77745
регионального значения	157233	157233	157233
местного значения	327	697	697

3.4. ИСПОЛЬЗОВАНИЕ СВЕЖЕЙ ВОДЫ<sup>1)</sup>

	2000	2010	2015	2016	2017
<b>Миллионов кубических метров</b>					
<b>Всего</b>	<b>139</b>	<b>85</b>	<b>77</b>	<b>76</b>	<b>76</b>
из них:					
на орошение и сельскохозяйственное водоснабжение	34	2	2	1	2
на производственные нужды	46	23	27	27	26
на хозяйственно-питьевые нужды	59	54	38	38	38
<b>В процентах к итогу</b>					
<b>Всего</b>	<b>100</b>	<b>100</b>	<b>100</b>	<b>100</b>	<b>100</b>
из них:					
на орошение и сельскохозяйственное водоснабжение	24,5	2,3	1,9	1,8	2,1
на производственные нужды	33,1	27,1	35,5	35,3	34,9
на хозяйственно-питьевые нужды	42,4	63,5	49,5	49,6	49,7

<sup>1)</sup> Здесь и в табл.3.5. - по данным Отдела водных ресурсов Московско-Окского бассейнового водного управления по Орловской области.

3.5. ПОСТУПЛЕНИЕ ЗАГРЯЗНЯЮЩИХ ВЕЩЕСТВ СО СТОЧНЫМИ ВОДАМИ В ВОДОЕМЫ

	2000	2010	2015	2016	2017
<b>Объем сброса сточных вод, млн. м<sup>3</sup></b>	<b>91</b>	<b>57</b>	<b>58</b>	<b>59</b>	<b>57</b>
В составе сточных вод сброшено, т:					
сульфатов, тыс. т	9	5	4	4	4
хлоридов, тыс. т	19	6	6	6	6
азота аммонийного	187	27	19	20	19
нитратов <sup>1)</sup>	636	815	848	3543	3474
фосфора общего	158	120	96	-	-
нефтепродуктов	10	5	4	4	4
нитритов	27	4	3	1	1
цинка	1	0,9	0,7	0,6	0,6
меди	...	0,4	0,0	0,0	0,0

<sup>1)</sup> С 2010 г. – нитрат-анион (NO<sub>3</sub>).



**3.6. ВЫБРОСЫ, УЛАВЛИВАНИЕ И УТИЛИЗАЦИЯ ЗАГРЯЗНЯЮЩИХ АТМОСФЕРУ ВЕЩЕСТВ, ОТХОДЯЩИХ ОТ СТАЦИОНАРНЫХ ИСТОЧНИКОВ<sup>1)</sup>**

	(тысяч тонн)				
	2000	2010	2015	2016	2017
Выброшено в атмосферу загрязняющих веществ	14,7	22,8	13,4	20,7	21,3
Уловлено и обезврежено загрязняющих атмосферу веществ	8,2	5,8	3,7	5,7	7,2
в процентах от общего количества загрязняющих веществ, отходящих от стационарных источников	35,9	20,2	21,6	21,7	25,3
Использовано (утилизировано) загрязняющих атмосферу веществ	6,4	4,1	3,0	5,0	6,5
в процентах от общего количества уловленных и обезвреженных загрязняющих атмосферу веществ	77,5	70,4	79,5	87,7	91,1

<sup>1)</sup> С 2015 г. - включая индивидуальных предпринимателей.

**3.7. ВЫБРОСЫ НАИБОЛЕЕ РАСПРОСТРАНЕННЫХ ЗАГРЯЗНЯЮЩИХ АТМОСФЕРУ ВЕЩЕСТВ, ОТХОДЯЩИХ ОТ СТАЦИОНАРНЫХ ИСТОЧНИКОВ<sup>1)</sup>**

	(тысяч тонн)				
	2000	2010	2015	2016	2017
<b>Всего</b>	<b>14,7</b>	<b>22,8</b>	<b>13,4</b>	<b>20,7</b>	<b>21,3</b>
в том числе:					
твердые вещества	1,3	0,7	0,7	0,8	1,0
газообразные и жидкие вещества	13,4	22,1	12,7	19,9	20,3
из них:					
диоксид серы	1,3	0,2	0,1	0,1	0,1
оксиды азота <sup>2)</sup>	3,9	3,0	2,7	3,1	3,1
оксид углерода	6,7	3,9	3,6	3,8	4,2
углеводороды (без летучих органических соединений)	0,5	14,3	5,1	11,6	11,4
летучие органические соединения (ЛОС)	0,5	0,5	0,7	0,8	0,9

<sup>1)</sup> С 2015 г. – включая индивидуальных предпринимателей.

<sup>2)</sup> В пересчете на NO<sub>2</sub>.

**3.8. ИНВЕСТИЦИИ В ОСНОВНОЙ КАПИТАЛ, НАПРАВЛЕННЫЕ НА ОХРАНУ ОКРУЖАЮЩЕЙ СРЕДЫ И РАЦИОНАЛЬНОЕ ИСПОЛЬЗОВАНИЕ ПРИРОДНЫХ РЕСУРСОВ<sup>1)</sup>**

	2000	2010	2015	2016	2017
	<b>Миллионов рублей</b>				
	(в фактически действовавших ценах)				
<b>Инвестиции в основной капитал – всего</b>	<b>21,0</b>	<b>58,8</b>	<b>92,5</b>	<b>31,8</b>	<b>152,5</b>
в том числе:					
на охрану и рациональное использование водных ресурсов	14,8	58,8	60,6	31,8	102,9
на охрану атмосферного воздуха	0,1	-	31,9	-	... <sup>2)</sup>
на охрану и рациональное использование земель	3,9	-	-	-	-
на другие мероприятия	2,2	-	-	-	-
	<b>В процентах к предыдущему году</b>				
	(в сопоставимых ценах)				
<b>Инвестиции в основной капитал - всего</b>	<b>2,3р.</b>	<b>2,7р.</b>	<b>51,0</b>	<b>32,5</b>	<b>4,7р.</b>
в том числе:					
на охрану и рациональное использование водных ресурсов	3,4р.	3,7р.	35,7	49,6	3,1р.
на охрану атмосферного воздуха	-	-	2,7р.	-	-
на охрану и рациональное использование земель	81,0	-	-	-	-
на другие мероприятия	-	-	-	-	-

<sup>1)</sup> Без субъектов малого предпринимательства и объема инвестиций, не наблюдаемых прямыми статистическими методами; 2000 г. – с учетом НДС.

<sup>2)</sup> Данные не публикуются в целях обеспечения конфиденциальности первичных статистических данных, полученных от респондентов, в соответствии с Федеральным Законом от 29.11.2007г. №282-ФЗ «Об официальном статистическом учете и системе государственной статистики в Российской Федерации» (ст.4, п.5; ст.9, п.1).

**3.9. ВВОД В ДЕЙСТВИЕ МОЩНОСТЕЙ ПО ОХРАНЕ ВОДНЫХ РЕСУРСОВ  
И АТМОСФЕРНОГО ВОЗДУХА ОТ ЗАГРЯЗНЕНИЯ**

	2000	2010	2015	2016	2017
Станции для очистки сточных вод, тыс. м <sup>3</sup> воды в сутки	0,24	-	-	8,79	0,40
Другие сооружения для очистки сточных вод, тыс. м <sup>3</sup> воды в сутки	-	0,50	-	0,52	0,69
Установки для улавливания и обезвреживания вредных веществ из отходящих газов, тыс. м <sup>3</sup> газа в час	-	-	50,4	-	-

## МЕТОДОЛОГИЧЕСКИЕ ПОЯСНЕНИЯ

**Забор воды из природных водных объектов для использования** - изъятие водных ресурсов из поверхностных (включая моря) водоемов и подземных горизонтов с целью дальнейшего потребления воды. В этот показатель не включается объем пропуска воды через гидроузлы для производства электроэнергии, пропуска рыбы, и др.

**Отходы производства и потребления** - вещества или предметы, которые образованы в процессе производства, выполнения работ, оказания услуг или в процессе потребления, которые удаляются, предназначены для удаления или подлежат удалению.

**Использование отходов** - применение отходов для производства товаров (продукции), выполнения работ, оказания услуг или для получения энергии.

**Утилизация отходов** - использование отходов для производства товаров (продукции), выполнения работ, оказания услуг, включая повторное применение отходов, в том числе повторное применение отходов по прямому назначению (рециклинг), их возврат в производственный цикл после соответствующей подготовки (регенерация), а также извлечение полезных компонентов для их повторного применения (рекуперация).

**Обезвреживание отходов** – уменьшение массы отходов, изменение их состава, физических и химических свойств (включая сжигание и (или) обеззараживание отходов на специализированных установках) в целях снижения негативного воздействия отходов на здоровье человека и окружающую природную среду.

**Выбросы в атмосферу загрязняющих веществ** – поступление в атмосферный воздух загрязняющих веществ (оказывающих неблагоприятное воздействие на здоровье населения и окружающую среду) от стационарных и передвижных источников выбросов. Учитываются все загрязнители, поступающие в атмосферный воздух как после прохождения пылегазоочистных установок (в результате неполного улавливания и очистки) на организованных источниках загрязнения, так и без очистки от организованных и неорганизованных источников загрязнения. Учет выбросов загрязняющих атмосферу веществ ведется как по их агрегатному состоянию (твердые, газообразные и жидкие), так и по отдельным веществам (ингредиентам).

**Стационарный источник загрязнения атмосферы** - неподвижной технологический агрегат (установка, устройство, аппарат и т.п.), выделяющий в процессе эксплуатации загрязняющие атмосферу вещества. Сюда же относятся другие объекты (терриконы, резервуары и т.д.).

**Количество уловленных и обезвреженных загрязняющих атмосферу веществ** включает все виды загрязнителей, уловленных (обезвреженных) на пылеулавливающих (газоочистных) установках, из общего их объема, отходящего от стационарных источников.

**Особо охраняемые природные территории (ООПТ)** – участки земли, водной поверхности и воздушного пространства над ними, где располагаются природные комплексы и объекты, которые имеют особое природоохранное, научное, культурное, эстетическое, рекреационное и оздоровительное значение, которые изъяты решениями органов государственной власти полностью или частично из хозяйственного использования и для которых установлен режим особой охраны.

В России особо охраняемые природные территории могут иметь федеральное, региональное или местное значение и находиться в ведении соответственно федеральных органов исполнительной власти, органов исполнительной власти субъектов Российской Федерации и органов местного самоуправления, а также в ведении государственных научных организаций и государственных образовательных организаций высшего образования.

**Использование свежей воды** - потребление забранных из различных источников водных ресурсов для удовлетворения хозяйственных нужд. В него не включается оборотное водопотребление, а также повторное использование сточной и коллекторно-дренажной воды.

**Использование воды на орошение и сельскохозяйственное водоснабжение** включает объемы воды, поданной для вегетационных поливов, влагозарядки, нужд животноводства и ряда других целей, включая хозяйственно-питьевые нужды сельского населения. Объемы воды, подаваемой на хозяйственно-питьевые нужды сельского населения, учитываются только по централизованным водопроводам.

**Использование воды на производственные нужды** (исключая нужды сельского хозяйства) - объем водопотребления для технических (технологических) целей при добыче полезных ископаемых, в обрабатывающих производствах, в обеспечении электрической энергией; газом и паром; кондиционировании воздуха, в транспорте, строительстве и других видах деятельности, включая объем свежей воды, поступающей на подпитку систем оборотного водоснабжения.

**Использование воды на хозяйственно-питьевые нужды** - объем водопотребления для удовлетворения всех бытовых и коммунальных нужд населения (в том числе работающих в организациях). В него включается вода, использованная для полива улиц и др.

**Сброс сточных вод** в поверхностные водоемы включает объемы нормативно чистых, нормативно очищенных и загрязненных стоков (производственных и коммунальных), сброшенных в поверхностные водоемы.

**Нормативно чистые сточные воды** - стоки, отведение которых без очистки в водные объекты не приводит к нарушению норм и качества вод в контролируемом створе или пункте водопользования.

**Нормативно очищенные сточные воды** - стоки, которые прошли очистку на соответствующих сооружениях и отведение которых после очистки в водные объекты не приводит к нарушению норм качества воды в контролируемом створе или пункте водопользования, т.е. содержание (количество) загрязняющих веществ в этих сточных водах не должно превышать утвержденные нормы предельно допустимого сброса (ПДС).

**Загрязненные сточные воды** - производственные и бытовые (коммунальные) стоки, сброшенные в поверхностные водные объекты без очистки (или после недостаточной очистки) и содержащие загрязняющие вещества в количествах, превышающих утвержденный предельно допустимый сброс. В них не включаются коллекторно-дренажные воды, отводимые с орошаемых земель после полива.

**Использовано (утилизировано) загрязняющих атмосферу веществ** включает количество уловленных загрязняющих веществ, возвращенных в производство и использованных для получения товарного продукта или реализованных на сторону. Здесь не учитываются загрязняющие вещества, переданные респондентом как отходы производства для размещения на объекты хранения (захоронения).

## 4. НАСЕЛЕНИЕ

Раздел содержит основные показатели, характеризующие демографическую ситуацию. Данные об общей численности населения, включая городское и сельское, а также распределение численности населения по полу и возрастным группам в межпереписной период являются расчетными (оценкой), основанными на итогах Всероссийской переписи населения 2010 года и текущего учета естественного движения и миграции населения. Национальный состав населения и распределение сельских населенных пунктов приведены по результатам обработки итогов переписей населения.

### 4.1. ОСНОВНЫЕ ДЕМОГРАФИЧЕСКИЕ ПОКАЗАТЕЛИ

	2000	2010	2015	2016	2017
<b>Численность населения<sup>1)</sup> – всего, человек</b>	<b>876672</b>	<b>785592</b>	<b>759721</b>	<b>754816</b>	<b>747247</b>
в том числе:					
городское	553759	514518	505864	503647	498910
сельское	322913	271074	253857	251169	248337
Из общей численности населения – население в возрасте, человек:					
моложе трудоспособного	157618	116073	121799	122944	122856
трудоспособном <sup>2)</sup>	508298	468365	423280	414916	405269
старше трудоспособного	210756	201154	214642	216956	219122
Ожидаемая продолжительность жизни при рождении <sup>3)</sup> , число лет					
все население	65,58	68,40	70,38	70,73	71,63
мужчины	59,01	62,16	63,96	64,85	65,84
женщины	72,89	74,78	76,83	76,49	77,16
<b>На 1000 человек населения</b>					
Родившихся	7,9	11,0	11,2	10,9	9,5
Умерших – всего	17,7	17,4	16,4	16,4	15,8
из них детей в возрасте до 1 года <sup>3)</sup>	13,0	7,2	9,0	6,5	5,8
Естественный прирост, убыль (-) населения	-9,8	-6,4	-5,2	-5,5	-6,3
Число браков	6,0	8,3	7,5	6,0	7,2
Число разводов	4,3	4,6	4,5	4,3	4,4
Миграционный прирост, убыль (-) населения	1,2	-3,2	-2,1	-1,0	-3,8

<sup>1)</sup> Оценка на конец соответствующего года.

<sup>2)</sup> Мужчины 16-59 лет, женщины 16-54 года.

<sup>3)</sup> На 1000 родившихся живыми.

## ЧИСЛЕННОСТЬ И СОСТАВ НАСЕЛЕНИЯ

### 4.2. ЧИСЛЕННОСТЬ НАСЕЛЕНИЯ<sup>1)</sup>

Годы	Все население, человек	в том числе		В общей численности населения, процентов	
		городское	сельское	городское	сельское
2001	876672	553759	322913	63,2	36,8
2011	785592	514518	271074	65,5	34,5
2016	759721	505864	253857	66,6	33,4
2017	754816	503647	251169	66,7	33,3
2018	747247	498910	248337	66,8	33,2

<sup>1)</sup> Оценка на 1 января соответствующего года.

НАСЕЛЕНИЕ

4.3. ЧИСЛЕННОСТЬ НАСЕЛЕНИЯ ПО ГОРОДАМ И РАЙОНАМ ОБЛАСТИ<sup>1)</sup>

(человек)

	2001	2011	2016	2017	2018
<b>Все население</b>					
<b>Орловская область</b>	<b>876672</b>	<b>785592</b>	<b>759721</b>	<b>754816</b>	<b>747247</b>
г. Орел	337237	317090	319651	318633	315308
г. Ливны	53387	50267	47924	47489	47221
г. Мценск	48911	43052	38725	38350	37725
Болховский	21280	18077	17083	17067	16942
Верховский	22035	17238	15595	15490	15366
Глазуновский	15637	13156	12117	11873	11721
Дмитровский	16413	12163	10712	10429	10212
Должанский	14556	11941	10545	10369	10203
Залегощенский	18502	15331	14030	13820	13679
Знаменский	6652	4999	4579	4495	4478
Колпнянский	19681	15377	13160	12828	12610
Корсаковский	5737	4784	4258	4181	4104
Краснозоренский	8825	6480	5586	5478	5384
Кромской	24737	21370	20419	20289	20233
Ливенский	34912	32710	30450	30155	29894
Малоархангельский	14217	11475	10152	10080	9948
Мценский	21476	19235	18279	17980	17690
Новодеревеньковский	13885	10669	9629	9528	9399
Новосильский	11037	8530	7667	7527	7435
Орловский	66225	67531	70125	69906	69201
Покровский	18512	14745	13379	13216	13176
Свердловский	18444	16325	15354	15204	15103
Сосковский	8606	5952	5429	5424	5355
Троснянский	12894	10267	9147	9009	8855
Урицкий	20283	18680	19364	19573	19661
Хотынецкий	12465	10149	9353	9421	9376
Шаблыкинский	10126	7999	7009	7002	6968
<b>Городское население</b>					
<b>Орловская область</b>	<b>553759</b>	<b>514518</b>	<b>505864</b>	<b>503647</b>	<b>498910</b>
г. Орел	337237	317090	319651	318633	315308
г. Ливны	53387	50267	47924	47489	47221
г. Мценск	48911	43052	38725	38350	37725
Болховский	12543	11439	11087	11154	11097
Верховский	8158	7197	6912	6956	6948
Глазуновский	7127	5920	5461	5378	5321
Дмитровский	6603	5648	5252	5181	5105
Должанский	4930	4435	3983	3968	3926
Залегощенский	6172	5357	5026	4939	4890
Колпнянский	7233	6591	5767	5628	5575
Кромской	7304	6747	6651	6613	6633
Малоархангельский	4013	3622	3300	3293	3276
Новодеревеньковский	4758	4248	4114	4084	4068
Новосильский	4198	3642	3267	3216	3175
Орловский	12277	11997	11713	11571	11411
Покровский	4587	4434	4193	4177	4227
Свердловский	6374	5961	5898	5850	5794
Урицкий	9591	9600	10254	10380	10457
Хотынецкий	4292	3860	3697	3782	3755
Шаблыкинский	4064	3411	2989	3005	2998
<b>Сельское население</b>					
<b>Орловская область</b>	<b>322913</b>	<b>271074</b>	<b>253857</b>	<b>251169</b>	<b>248337</b>
Болховский	8737	6638	5996	5913	5845
Верховский	13877	10041	8683	8534	8418
Глазуновский	8510	7236	6656	6495	6400
Дмитровский	9810	6515	5460	5248	5107
Должанский	9626	7506	6562	6401	6277
Залегощенский	12330	9974	9004	8881	8789
Знаменский	6652	4999	4579	4495	4478
Колпнянский	12448	8786	7393	7200	7035
Корсаковский	5737	4784	4258	4181	4104
Краснозоренский	8825	6480	5586	5478	5384

НАСЕЛЕНИЕ

Продолжение таблицы

	2001	2011	2016	2017	2018
Кромской	17433	14623	13768	13676	13600
Ливенский	34912	32710	30450	30155	29894
Малоархангельский	10204	7853	6852	6787	6672
Мценский	21476	19235	18279	17980	17690
Новодеревеньковский	9127	6421	5515	5444	5331
Новосильский	6839	4888	4400	4311	4260
Орловский	53948	55534	58412	58335	57790
Покровский	13925	10311	9186	9039	8949
Свердловский	12070	10364	9456	9354	9309
Сосковский	8606	5952	5429	5424	5355
Троснянский	12894	10267	9147	9009	8855
Урицкий	10692	9080	9110	9193	9204
Хотынецкий	8173	6289	5656	5639	5621
Шаблыкинский	6062	4588	4020	3997	3970

<sup>1)</sup> Оценка на 1 января соответствующего года.

4.4. ЧИСЛЕННОСТЬ МУЖЧИН И ЖЕНЩИН<sup>1)</sup>

Годы	Все население, человек	в том числе		В общей численности населения, процентов	
		мужчины	женщины	мужчины	женщины
2001	876672	401560	475112	45,8	54,2
2011	785592	354658	430934	45,1	54,9
2016	759721	342898	416823	45,1	54,9
2017	754816	340862	413954	45,2	54,8
2018	747247	337241	410006	45,1	54,9

<sup>1)</sup> Оценка на 1 января соответствующего года.

4.5. РАСПРЕДЕЛЕНИЕ ЧИСЛЕННОСТИ МУЖЧИН И ЖЕНЩИН ПО ВОЗРАСТНЫМ ГРУППАМ  
на 1 января 2018 г.

(человек)

	Все население		Городское население		Сельское население	
	мужчины	женщины	мужчины	женщины	мужчины	женщины
<b>Всего</b>	<b>337241</b>	<b>410006</b>	<b>221326</b>	<b>277584</b>	<b>115915</b>	<b>132422</b>
в том числе в возрасте, лет:						
0-4	20514	19337	12882	12175	7632	7162
5-9	20698	19632	13066	12583	7632	7049
10-14	18256	17462	11968	11523	6288	5939
15-19	16382	16388	11079	11226	5303	5162
20-24	18431	18929	12322	13177	6109	5752
25-29	27214	26662	19593	20278	7621	6384
30-34	28435	28483	19907	20355	8528	8128
35-39	26038	27086	18494	19546	7544	7540
40-44	24625	26928	17048	18804	7577	8124
45-49	22960	25818	14796	17067	8164	8751
50-54	23211	27297	13918	17492	9293	9805
55-59	27339	34340	16226	22571	11113	11769
60-64	23776	34161	14915	23546	8861	10615
65-69	18057	29597	11791	20798	6266	8799
70 и более	21305	57886	13321	36443	7984	21443
Из общей численности – население в возрасте:						
моложе трудоспособного	62981	59875	40246	38555	22735	21320
трудоспособном	211122	194147	141053	135671	70069	58476
старше трудоспособного	63138	155984	40027	103358	23111	52626

НАСЕЛЕНИЕ

4.6. РАСПРЕДЕЛЕНИЕ НАСЕЛЕНИЯ ПО ВОЗРАСТНЫМ ГРУППАМ

(на 1 января, человек)

	2001	2011	2016	2017	2018
<b>Все население</b>	<b>876672</b>	<b>785592</b>	<b>759721</b>	<b>754816</b>	<b>747247</b>
в том числе в возрасте, лет:					
0-4	34350	39164	41484	41546	39851
5-9	44134	35184	38693	39502	40330
10-14	65548	33942	34872	35289	35718
15-19	65010	45011	33509	32475	32770
20-24	60109	60414	43893	41070	37360
25-29	58246	57776	58864	56867	53876
30-34	55497	55537	55172	56222	56918
35-39	65090	53712	53610	53175	53124
40-44	77415	50043	52017	51898	51553
45-49	68830	58791	48209	48358	48778
50-54	58520	68874	56082	53247	50508
55-59	30596	59927	64891	63714	61679
60-64	58504	49074	55097	56534	57937
65-69	41620	23406	43666	45978	47654
70 и более	93203	94737	79662	78941	79191
Из общей численности – население в возрасте:					
моложе трудоспособного	157618	116073	121799	122944	122856
трудоспособном	508298	468365	423280	414916	405269
старше трудоспособного	210756	201154	214642	216956	219122
<b>Городское население</b>	<b>553759</b>	<b>514518</b>	<b>505864</b>	<b>503647</b>	<b>498910</b>
в том числе в возрасте, лет:					
0-4	21110	24550	24839	25513	25057
5-9	26015	22643	25497	25591	25649
10-14	39915	20846	22725	23183	23491
15-19	46319	31118	22675	22067	22305
20-24	42407	41762	32149	29174	25499
25-29	40026	40179	41859	41175	39871
30-34	36039	39182	39118	39906	40262
35-39	41125	36679	38120	38013	38040
40-44	50377	31965	35521	35772	35852
45-49	47212	36646	30691	31124	31863
50-54	40718	44150	34851	33053	31410
55-59	19663	40428	41624	40438	38797
60-64	34745	33486	37248	37981	38461
65-69	21283	15329	29856	31503	32589
70 и более	46805	55555	49091	49154	49764
Из общей численности – население в возрасте:					
моложе трудоспособного	96396	72816	77371	78608	78801
трудоспособном	343198	313613	288011	282826	276724
старше трудоспособного	114165	128089	140482	142213	143385
<b>Сельское население</b>	<b>322913</b>	<b>271074</b>	<b>253857</b>	<b>251169</b>	<b>248337</b>
в том числе в возрасте, лет:					
0-4	13240	14614	16645	16033	14794
5-9	18119	12541	13196	13911	14681
10-14	25633	13096	12147	12106	12227
15-19	18691	13893	10834	10408	10465
20-24	17702	18652	11744	11896	11861
25-29	18220	17597	17005	15692	14005
30-34	19458	16355	16054	16316	16656
35-39	23965	17033	15490	15162	15084
40-44	27038	18078	16496	16126	15701
45-49	21618	22145	17518	17234	16915
50-54	17802	24724	21231	20194	19098
55-59	10933	19499	23267	23276	22882
60-64	23759	15588	17849	18553	19476
65-69	20337	8077	13810	14475	15065
70 и более	46398	39182	30571	29787	29427
Из общей численности – население в возрасте:					
моложе трудоспособного	61222	43257	44428	44336	44055
трудоспособном	165100	154752	135269	132090	128545
старше трудоспособного	96591	73065	74160	74743	75737

НАСЕЛЕНИЕ

4.7. ЧИСЛО ЖЕНЩИН НА 1000 МУЖЧИН СООТВЕТСТВУЮЩЕЙ ВОЗРАСТНОЙ ГРУППЫ  
(на 1 января)

	2001	2011	2016	2017	2018
<b>Все население</b>	<b>1183</b>	<b>1215</b>	<b>1216</b>	<b>1214</b>	<b>1216</b>
из него в возрасте, лет:					
0-4	969	939	940	933	943
5-9	941	954	944	944	948
10-14	957	957	954	967	957
15-19	1024	995	1007	999	1000
20-24	1035	1033	1020	1003	1027
25-29	1011	1001	992	997	980
30-34	1008	1037	1001	997	1002
35-39	1004	1066	1051	1054	1040
40-44	1035	1099	1092	1091	1094
45-49	1079	1103	1142	1135	1124
50-54	1131	1172	1159	1165	1176
55-59	1324	1306	1263	1258	1256
60-64	1452	1414	1470	1460	1437
65-69	1561	1786	1619	1626	1639
70 и более	2694	2580	2779	2745	2717
<b>Городское население</b>	<b>1195</b>	<b>1244</b>	<b>1251</b>	<b>1251</b>	<b>1254</b>
из него в возрасте, лет:					
0-4	964	941	951	942	945
5-9	948	967	952	953	963
10-14	959	963	960	973	963
15-19	1042	1019	1026	1018	1013
20-24	1048	1056	1054	1047	1069
25-29	1022	1015	1027	1035	1035
30-34	1022	1029	1019	1019	1023
35-39	1079	1081	1053	1064	1057
40-44	1149	1139	1114	1100	1103
45-49	1185	1200	1184	1169	1153
50-54	1193	1305	1258	1259	1257
55-59	1360	1420	1401	1398	1391
60-64	1471	1491	1599	1597	1579
65-69	1603	1823	1708	1726	1764
70 и более	2637	2568	2787	2756	2736
<b>Сельское население</b>	<b>1164</b>	<b>1162</b>	<b>1149</b>	<b>1145</b>	<b>1142</b>
из него в возрасте, лет:					
0-4	976	936	923	917	938
5-9	931	930	928	930	924
10-14	954	948	942	955	944
15-19	979	943	967	962	973
20-24	1003	984	932	904	942
25-29	987	970	909	903	838
30-34	982	1057	960	945	953
35-39	886	1034	1048	1027	999
40-44	851	1031	1046	1071	1072
45-49	880	960	1073	1077	1072
50-54	1001	968	1014	1028	1055
55-59	1261	1101	1052	1051	1059
60-64	1424	1264	1239	1220	1198
65-69	1519	1718	1447	1432	1404
70 и более	2754	2597	2767	2727	2686



НАСЕЛЕНИЕ

**4.8. ЧИСЛЕННОСТЬ НАСЕЛЕНИЯ (ПО ВАРИАНТАМ ПРОГНОЗА)**

(на начало года; человек)

Годы	Низкий вариант прогноза	Средний вариант прогноза	Высокий вариант прогноза
2020	733029	733582	734635
2025	695943	700693	708902
2030	656714	667498	685994
2035	617936	634423	665570

**4.9. ЧИСЛЕННОСТЬ МУЖЧИН И ЖЕНЩИН (ПО ВАРИАНТАМ ПРОГНОЗА)**

(на начало года; человек)

Годы	Низкий вариант прогноза			Средний вариант прогноза			Высокий вариант прогноза		
	Мужчины, человек	Женщины, человек	На 1000 мужчин приходится 1000 женщин	Мужчины, человек	Женщины, человек	На 1000 мужчин приходится 1000 женщин	Мужчины, человек	Женщины, человек	На 1000 мужчин приходится 1000 женщин
2020	329076	403953	1228	329384	404198	1227	329820	404815	1227
2025	308807	387136	1254	311625	389068	1249	315486	393416	1247
2030	287857	368857	1281	294266	373232	1268	302399	383595	1269
2035	267191	350745	1313	277000	357423	1290	290767	374803	1289

**4.10. ЧИСЛЕННОСТЬ НАСЕЛЕНИЯ ПО ОТДЕЛЬНЫМ ВОЗРАСТНЫМ ГРУППАМ (ПО ВАРИАНТАМ ПРОГНОЗА)**

(на начало года)

Годы	Моложе трудоспособного возраста		Трудоспособного возраста		Старше трудоспособного возраста	
	человек	в процентах от общей численности населения	человек	в процентах от общей численности населения	человек	в процентах от общей численности населения
<b>Низкий вариант прогноза</b>						
2020	120961	16,5	389476	53,1	222592	30,4
2025	111177	16,0	359446	51,6	225320	32,4
2030	95924	14,6	339577	51,7	221213	33,7
2035	82916	13,4	318874	51,6	216146	35,0
<b>Средний вариант прогноза</b>						
2020	121105	16,5	389694	53,1	222783	30,4
2025	113234	16,2	361095	51,5	226364	32,3
2030	100522	15,1	343397	51,4	223579	33,5
2035	90673	14,3	325090	51,2	218660	34,5
<b>Высокий вариант прогноза</b>						
2020	121378	16,5	389898	53,1	223359	30,4
2025	115515	16,3	363002	51,2	230385	32,5
2030	105077	15,3	347626	50,7	233291	34,0
2035	97863	14,7	331198	49,8	236509	35,5

**4.11. РАСПРЕДЕЛЕНИЕ ЧИСЛЕННОСТИ НАСЕЛЕНИЯ ПО ПОЛУ И ОСНОВНЫМ ВОЗРАСТНЫМ ГРУППАМ**

ПО РАЙОНАМ ОБЛАСТИ на 1 января 2018 г.

(человек)

	Все население	в том числе		Из общей численности – население в возрасте		
		мужчины	женщины	моложе трудоспособного	трудоспособном	старше трудоспособного
<b>Орловская область</b>	<b>747247</b>	<b>337241</b>	<b>410006</b>	<b>122856</b>	<b>405269</b>	<b>219122</b>
г. Орел	315308	137729	177579	47199	180069	88040
г. Ливны	47221	21500	25721	7622	25174	14425
г. Мценск	37725	17177	20548	5619	19701	12405
Болховский	16942	7781	9161	3464	8888	4590
Верховский	15366	7092	8274	2852	7498	5016
Глазуновский	11721	5410	6311	2063	5984	3674
Дмитровский	10212	4708	5504	1914	4954	3344
Должанский	10203	4718	5485	1847	5356	3000
Залегощенский	13679	6328	7351	2755	6684	4240
Знаменский	4478	2090	2388	799	2374	1305
Колпнянский	12610	5822	6788	1989	6426	4195
Корсаковский	4104	1916	2188	756	2203	1145

НАСЕЛЕНИЕ

Продолжение таблицы

	Все население	в том числе		Из общей численности – население в возрасте		
		мужчины	женщины	моложе трудоспособного	трудоспособном	старше трудоспособного
Краснозороенский	5384	2513	2871	935	2653	1796
Кромской	20233	9368	10865	3546	10874	5813
Ливенский	29894	13954	15940	4789	15905	9200
Малоархангельский	9948	4606	5342	1925	5012	3011
Мценский	17690	8257	9433	3522	8768	5400
Новодеревеньковский	9399	4340	5059	1613	4698	3088
Новосильский	7435	3435	4000	1389	3678	2368
Орловский	69201	32170	37031	12431	36897	19873
Покровский	13176	6102	7074	2254	6808	4114
Свердловский	15103	6983	8120	2766	7986	4351
Сосковский	5355	2500	2855	806	2752	1797
Троснянский	8855	4133	4722	1478	4562	2815
Урицкий	19661	9057	10604	3587	10905	5169
Хотынецкий	9376	4334	5042	1870	4785	2721
Шаблыкинский	6968	3218	3750	1066	3675	2227

**4.12. НАЦИОНАЛЬНЫЙ СОСТАВ НАСЕЛЕНИЯ**

(по данным переписей населения 2002 и 2010 гг.; человек)

	2002	2010
<b>Все население</b>	<b>860262</b>	<b>786935</b>
Указавшие национальную принадлежность	854210	769467
Русские	820024	739019
Украинцы	11212	7917
Азербайджанцы	2125	2182
Армяне	3507	3916
Белорусы	2438	1717
Грузины	687	524
Евреи	568	366
Курды	740	1353
Лезгины	456	430
Молдаване	902	875
Немцы	888	662
Таджики	251	448
Татары	1417	1239
Турки	881	769
Узбеки	348	571
Цыгане	989	1309
Чеченцы	1630	1075
Указавшие другие ответы о национальной принадлежности (не перечисленные выше)	5147	5095
Лица, в переписных листах которых не указана национальная принадлежность	6052	17468

**4.13. НАЦИОНАЛЬНАЯ СТРУКТУРА НАСЕЛЕНИЯ**

(по данным переписей населения 2002 и 2010 гг.; на 100 000 человек населения, указавшего национальную принадлежность)

	2002	2010
Русские	95998	96043
Украинцы	1313	1029
Азербайджанцы	249	284
Армяне	411	509
Белорусы	285	223
Грузины	80	68
Евреи	66	48
Курды	87	176
Лезгины	53	56
Молдаване	106	114
Немцы	104	86
Таджики	29	58
Татары	166	161
Турки	103	100
Узбеки	41	74
Цыгане	116	170
Чеченцы	191	140

## РАСПРЕДЕЛЕНИЕ ГОРОДСКИХ И СЕЛЬСКИХ НАСЕЛЕННЫХ ПУНКТОВ ПО ЧИСЛУ ЖИТЕЛЕЙ

### 4.14. РАСПРЕДЕЛЕНИЕ ГОРОДОВ И ПОСЕЛКОВ ГОРОДСКОГО ТИПА ПО ЧИСЛУ ЖИТЕЛЕЙ<sup>1)</sup>

	Число городов и поселков городского типа						Численность населения, человек					
	1989	2002	2010	2016	2017	2018	1989	2002	2010	2016	2017	2018
<b>Города и поселки городского типа</b>	<b>21</b>	<b>20</b>	<b>20</b>	<b>20</b>	<b>20</b>	<b>20</b>	<b>550266</b>	<b>546478</b>	<b>515404</b>	<b>505864</b>	<b>503647</b>	<b>498910</b>
из них с числом жителей, тыс. человек:												
до 3	-	-	-	1	-	1	-	-	-	2989	-	2998
3-4,9	8	6	7	6	8	7	33436	25455	27664	22554	30464	27317
5-9,9	8	9	8	7	6	6	57975	62818	53005	40967	35606	35376
10-19,9	2	2	2	3	3	3	25196	24247	23423	33054	33105	32965
20-49,9	1	1	1	2	2	2	48696	47807	43222	86649	85839	84946
50-99,9	1	1	1	-	-	-	51755	52841	50343	-	-	-
100-499,9	1	1	1	1	1	1	333208	333310	317747	319651	318633	315308
<b>Города</b>	<b>7</b>	<b>7</b>	<b>7</b>	<b>7</b>	<b>7</b>	<b>7</b>	<b>461850</b>	<b>460577</b>	<b>435659</b>	<b>429206</b>	<b>427316</b>	<b>422907</b>
из них с числом жителей, тыс. человек:												
3-4,9	2	2	2	2	2	2	8526	7979	7278	6567	6509	6451
5-9,9	1	1	1	1	1	1	6798	6492	5648	5252	5181	5105
10-19,9	1	1	1	1	1	1	12867	12148	11421	11087	11154	11097
20-49,9	1	1	1	2	2	2	48696	47807	43222	86649	85839	84946
50-99,9	1	1	1	-	-	-	51755	52841	50343	-	-	-
100-499,9	1	1	1	1	1	1	333208	333310	317747	319651	318633	315308
<b>Поселки городского типа</b>	<b>14</b>	<b>13</b>	<b>13</b>	<b>13</b>	<b>13</b>	<b>13</b>	<b>88416</b>	<b>85901</b>	<b>79745</b>	<b>76658</b>	<b>76331</b>	<b>76003</b>
из них с числом жителей, тыс. человек:												
до 3	-	-	-	1	-	1	-	-	-	2989	-	2998
3-4,9	6	4	5	4	6	5	24910	17476	20386	15987	23955	20866
5-9,9	7	8	7	6	5	5	51177	56326	47357	35715	30425	30271
10-19,9	1	1	1	2	2	2	12329	12099	12002	21967	21951	21868

<sup>1)</sup> Данные приведены: 1989 г. – по переписи населения на 12 января, 2002 г. – по переписи населения на 9 октября, 2010 г. – по переписи населения на 14 октября, за последующие годы – оценка на 1 января соответствующего года.

### 4.15. РАСПРЕДЕЛЕНИЕ СЕЛЬСКИХ НАСЕЛЕННЫХ ПУНКТОВ ПО ЧИСЛУ ЖИТЕЛЕЙ<sup>1)</sup> (по данным переписей населения)

	Число сельских населенных пунктов			Численность населения, человек		
	1989	2002	2010	1989	2002	2010
<b>Сельские населенные пункты – всего</b>	<b>3152</b>	<b>3054</b>	<b>2922</b>	<b>338790</b>	<b>313784</b>	<b>271531</b>
из них с числом жителей, человек:						
до 6	239	359	513	705	1085	1426
6-10	275	333	301	2207	2604	2347
11-25	589	573	485	10278	9934	8092
26-50	627	494	335	23241	17850	12192
51-100	531	392	313	38361	28267	22373
101-200	375	263	241	52319	37072	34580
201-500	309	317	291	97467	100948	91839
501-1000	99	91	63	66273	59198	39995
1001-2000	25	24	29	33586	33517	41062
2001-3000	5	8	7	11352	20246	17625
3001-5000	1	1	-	3001	3063	-
без населения	77	199	344	-	-	-

<sup>1)</sup> Данные приведены: 1989 г. – по переписи населения на 12 января, 2002 г. – по переписи населения на 9 октября, 2010 г. – по переписи населения на 14 октября.

## ПОКАЗАТЕЛИ ЕСТЕСТВЕННОГО ДВИЖЕНИЯ НАСЕЛЕНИЯ

### 4.16. РОЖДАЕМОСТЬ, СМЕРТНОСТЬ И ЕСТЕСТВЕННЫЙ ПРИРОСТ НАСЕЛЕНИЯ

Годы	Всего, человек			На 1000 человек населения		
	родившихся	умерших	естественный прирост, убыль (-)	родившихся	умерших	естественный прирост, убыль (-)
<b>Все население</b>						
2000	6931	15628	-8697	7,9	17,7	-9,8
2010	8687	13724	-5037	11,0	17,4	-6,4
2015	8562	12473	-3911	11,2	16,4	-5,2
2016	8272	12446	-4174	10,9	16,4	-5,5
2017	7128	11851	-4723	9,5	15,8	-6,3
<b>Городское население</b>						
2000	4460	8368	-3908	8,0	15,1	-7,1
2010	5092	7867	-2775	9,9	15,2	-5,3
2015	5561	7591	-2030	11,0	15,0	-4,0
2016	5318	7601	-2283	10,5	15,1	-4,6
2017	4587	7382	-2795	9,2	14,7	-5,5
<b>Сельское население</b>						
2000	2471	7260	-4789	7,6	22,3	-14,7
2010	3595	5857	-2262	13,2	21,5	-8,3
2015	3001	4882	-1881	11,7	19,1	-7,4
2016	2954	4845	-1891	11,7	19,2	-7,5
2017	2541	4469	-1928	10,2	17,9	-7,7

### 4.17. РОЖДАЕМОСТЬ, СМЕРТНОСТЬ И ЕСТЕСТВЕННЫЙ ПРИРОСТ НАСЕЛЕНИЯ ПО РАЙОНАМ ОБЛАСТИ

	Всего, человек			На 1000 человек населения		
	родившихся	умерших	естественный прирост, убыль (-)	родившихся	умерших	естественный прирост, убыль (-)
<b>Орловская область</b>						
2000	6931	15628	-8697	7,9	17,7	-9,8
2010	8687	13724	-5037	11,0	17,4	-6,4
2015	8562	12473	-3911	11,2	16,4	-5,2
2016	8272	12446	-4174	10,9	16,4	-5,5
2017	7128	11851	-4723	9,5	15,8	-6,3
<b>г. Орел</b>						
2000	2535	5025	-2490	7,5	14,9	-7,4
2010	2915	4755	-1840	9,1	14,9	-5,8
2015	3269	4556	-1287	10,2	14,3	-4,1
2016	3179	4693	-1514	10,0	14,7	-4,7
2017	2795	4478	-1683	8,8	14,1	-5,3
<b>г. Ливны</b>						
2000	482	720	-238	9,0	13,5	-4,5
2010	537	712	-175	10,6	14,1	-3,5
2015	509	738	-229	10,6	15,3	-4,7
2016	505	700	-195	10,6	14,7	-4,1
2017	432	650	-218	9,1	13,7	-4,6
<b>г. Мценск</b>						
2000	456	757	-301	9,3	15,4	-6,1
2010	364	715	-351	8,4	16,5	-8,1
2015	455	667	-212	11,7	17,1	-5,4
2016	424	658	-234	11,0	17,1	-6,1
2017	338	677	-339	8,9	17,8	-8,9
<b>Болховский</b>						
2000	158	466	-308	7,4	21,7	-14,3
2010	307	376	-69	17,0	20,9	-3,9
2015	263	321	-58	15,3	18,7	-3,4
2016	254	309	-55	14,9	18,1	-3,2
2017	172	269	-97	10,1	15,8	-5,7
<b>Верховский</b>						
2000	146	430	-284	6,6	19,3	-12,7
2010	227	408	-181	13,1	23,5	-10,4
2015	187	330	-143	11,8	20,9	-9,1

НАСЕЛЕНИЕ

Продолжение таблицы

	Всего, человек			На 1000 человек населения		
	родившихся	умерших	естественный прирост, убыль (-)	родившихся	умерших	естественный прирост, убыль (-)
2016	226	291	-65	14,5	18,7	-4,2
2017	183	274	-91	11,9	17,8	-5,9
Глазуновский						
2000	124	336	-212	7,9	21,3	-13,4
2010	173	253	-80	13,1	19,2	-6,1
2015	142	219	-77	11,6	17,9	-6,3
2016	124	218	-94	10,3	18,2	-7,9
2017	124	173	-49	10,5	14,7	-4,2
Дмитровский						
2000	122	404	-282	7,4	24,5	-17,1
2010	169	306	-137	13,8	25,0	-11,2
2015	177	261	-84	16,3	24,1	-7,8
2016	134	263	-129	12,7	24,9	-12,2
2017	126	242	-116	12,2	23,4	-11,2
Должанский						
2000	159	289	-130	10,9	19,8	-8,9
2010	148	240	-92	12,3	19,9	-7,6
2015	134	194	-60	12,6	18,2	-5,6
2016	132	223	-91	12,6	21,3	-8,7
2017	101	203	-102	9,8	19,7	-9,9
Залегощенский						
2000	153	372	-219	8,2	20,0	-11,8
2010	216	324	-108	14,0	21,0	-7,0
2015	180	266	-86	12,7	18,8	-6,1
2016	162	272	-110	11,6	19,5	-7,9
2017	177	250	-73	12,9	18,2	-5,3
Знаменский						
2000	55	153	-98	8,2	22,7	-14,5
2010	71	97	-26	14,1	19,3	-5,2
2015	66	82	-16	14,4	17,9	-3,5
2016	44	100	-56	9,7	22,0	-12,3
2017	52	83	-31	11,6	18,5	-6,9
Колпнянский						
2000	167	451	-284	8,4	22,7	-14,3
2010	172	304	-132	11,1	19,6	-8,5
2015	122	252	-130	9,2	19,0	-9,8
2016	129	300	-171	9,9	23,1	-13,2
2017	92	305	-213	7,2	24,0	-16,8
Корсаковский						
2000	62	122	-60	10,8	21,2	-10,4
2010	73	99	-26	15,2	20,6	-5,4
2015	41	79	-38	9,5	18,3	-8,8
2016	56	91	-35	13,3	21,6	-8,3
2017	46	88	-42	11,1	21,2	-10,1
Краснозоренский						
2000	76	215	-139	8,6	24,2	-15,6
2010	72	143	-71	11,0	21,9	-10,9
2015	52	138	-86	9,2	24,3	-15,1
2016	49	125	-76	8,9	22,6	-13,7
2017	60	122	-62	11,0	22,5	-11,5
Кромской						
2000	192	487	-295	7,7	19,6	-11,9
2010	282	445	-163	13,2	20,8	-7,6
2015	257	344	-87	12,5	16,7	-4,2
2016	264	349	-85	13,0	17,1	-4,1
2017	230	337	-107	11,4	16,6	-5,2
Ливенский						
2000	274	729	-455	7,8	20,9	-13,1
2010	329	617	-288	10,0	18,8	-8,8
2015	252	505	-253	8,2	16,5	-8,3
2016	248	473	-225	8,2	15,6	-7,4
2017	224	458	-234	7,5	15,3	-7,8
Малоархангельский						

НАСЕЛЕНИЕ

Продолжение таблицы

	Всего, человек			На 1000 человек населения		
	родившихся	умерших	естественный прирост, убыль (-)	родившихся	умерших	естественный прирост, убыль (-)
2000	121	326	-205	8,4	22,7	-14,3
2010	177	246	-69	15,4	21,3	-5,9
2015	127	209	-82	12,4	20,4	-8,0
2016	135	194	-59	13,3	19,2	-5,9
2017	118	190	-72	11,8	19,0	-7,2
Мценский						
2000	137	500	-363	6,3	23,1	-16,8
2010	298	388	-90	15,5	20,2	-4,7
2015	194	395	-201	10,5	21,4	-10,9
2016	176	416	-240	9,7	22,9	-13,2
2017	166	377	-211	9,3	21,1	-11,8
Новодеревеньковский						
2000	133	300	-167	9,5	21,5	-12,0
2010	107	221	-114	10,0	20,6	-10,6
2015	100	197	-97	10,2	20,2	-10,0
2016	114	185	-71	11,9	19,3	-7,4
2017	87	195	-108	9,2	20,6	-11,4
Новосильский						
2000	88	237	-149	7,9	21,3	-13,4
2010	103	193	-90	12,0	22,5	-10,5
2015	100	174	-74	12,9	22,4	-9,5
2016	85	175	-90	11,2	23,0	-11,8
2017	74	137	-63	9,9	18,3	-8,4
Орловский						
2000	501	1131	-630	7,6	17,1	-9,5
2010	878	966	-88	13,1	14,4	-1,3
2015	953	1007	-54	13,5	14,3	-0,8
2016	891	942	-51	12,7	13,5	-0,8
2017	731	917	-186	10,5	13,2	-2,7
Покровский						
2000	175	377	-202	9,4	20,2	-10,8
2010	181	341	-160	12,2	22,9	-10,7
2015	137	270	-133	10,2	20,0	-9,8
2016	127	259	-132	9,6	19,5	-9,9
2017	143	267	-124	10,8	20,2	-9,4
Свердловский						
2000	148	392	-244	8,0	21,1	-13,1
2010	225	368	-143	13,8	22,6	-8,8
2015	186	271	-85	12,0	17,5	-5,5
2016	207	287	-80	13,5	18,8	-5,3
2017	169	268	-99	11,2	17,7	-6,5
Сосковский						
2000	57	183	-126	6,6	21,1	-14,5
2010	70	155	-85	11,7	25,9	-14,2
2015	74	130	-56	13,6	23,8	-10,2
2016	61	92	-31	11,2	17,0	-5,8
2017	41	125	-84	7,6	23,2	-15,6
Троснянский						
2000	114	316	-202	8,8	24,3	-15,5
2010	126	247	-121	12,2	23,9	-11,7
2015	110	187	-77	11,9	20,2	-8,3
2016	120	188	-68	13,2	20,7	-7,5
2017	88	163	-75	9,9	18,2	-8,3
Урицкий						
2000	125	412	-287	6,2	20,3	-14,1
2010	269	417	-148	14,4	22,4	-8,0
2015	296	365	-69	15,4	19,0	-3,6
2016	238	338	-100	12,2	17,4	-5,2
2017	194	304	-110	9,9	15,5	-5,6
Хотынецкий						
2000	88	262	-174	7,0	20,9	-13,9
2010	122	231	-109	11,9	22,6	-10,7

НАСЕЛЕНИЕ

Продолжение таблицы

	Всего, человек			На 1000 человек населения		
	родившихся	умерших	естественный прирост, убыль (-)	родившихся	умерших	естественный прирост, убыль (-)
2015	117	176	-59	12,5	18,8	-6,3
2016	136	190	-54	14,5	20,2	-5,7
2017	111	164	-53	11,8	17,5	-5,7
<b>Шаблыкинский</b>						
2000	83	236	-153	8,1	23,0	-14,9
2010	76	157	-81	9,4	19,4	-10,0
2015	62	140	-78	8,8	19,9	-11,1
2016	52	115	-63	7,4	16,4	-9,0
2017	54	135	-81	7,7	19,3	-11,6

**4.18. ОЖИДАЕМАЯ ПРОДОЛЖИТЕЛЬНОСТЬ ЖИЗНИ ПРИ РОЖДЕНИИ**  
(число лет)

Годы	Все население			Городское население			Сельское население		
	всего	мужчины	женщины	всего	мужчины	женщины	всего	мужчины	женщины
2000	65,58	59,01	72,89	66,58	60,17	73,23	63,71	56,98	72,03
2010	68,40	62,16	74,78	69,81	63,79	75,52	65,78	59,37	73,33
2015	70,38	63,96	76,83	71,34	64,66	77,62	68,50	62,55	75,14
2016	70,73	64,85	76,49	71,64	65,64	77,16	68,87	63,23	75,08
2017	71,63	65,84	77,16	72,30	66,47	77,53	70,21	64,56	76,27

**РОЖДАЕМОСТЬ**

**4.19. ВОЗРАСТНЫЕ КОЭФФИЦИЕНТЫ РОЖДАЕМОСТИ**

Годы	Родившиеся в среднем за год на 1000 женщин в возрасте, лет								Суммарный коэффициент рождаемости <sup>3)</sup>
	моложе 20 <sup>1)</sup>	20-24	25-29	30-34	35-39	40-44	45-49	15-49 <sup>2)</sup>	
2000	31,0	97,0	61,0	29,0	9,6	1,8	0,1	30,4	1,148
2010	27,6	90,1	95,5	61,1	23,4	4,1	0,2	44,0	1,495
2015	21,1	79,2	108,7	76,5	31,3	6,4	0,3	48,2	1,603
2016	20,6	75,4	106,9	77,1	33,3	6,1	0,4	47,3	1,590
2017	18,7	70,8	89,7	68,2	30,8	6,4	0,5	41,5	1,421

<sup>1)</sup> При определении относительных показателей этой возрастной группы условно взято число женщин в возрасте 15-19 лет.

<sup>2)</sup> Включая родившихся у матерей в возрасте до 15 лет и старше 49 лет.

<sup>3)</sup> Среднее число детей, рожденных женщиной за свою жизнь.

**СМЕРТНОСТЬ**

**4.20. ВОЗРАСТНЫЕ КОЭФФИЦИЕНТЫ СМЕРТНОСТИ**  
(умершие на 1000 человек соответствующей возрастной группы)

	2000	2010	2015	2016	2017
<b>Всего умерших мужчин</b>	<b>20,0</b>	<b>19,4</b>	<b>18,1</b>	<b>17,6</b>	<b>17,2</b>
из них в возрасте, лет:					
0-4	3,9	2,1	2,6	1,8	1,7
5-9	0,6	0,3	0,2	0,2	0,3
10-14	0,4	0,2	0,3	0,2	0,3
15-19	1,9	1,5	1,1	1,5	1,2
20-24	4,7	2,6	2,2	1,6	1,1
25-29	4,7	4,1	3,0	2,8	2,4
30-34	7,4	6,3	5,4	4,3	3,6
35-39	9,5	8,6	7,3	6,9	5,8
40-44	13,5	11,6	9,7	9,4	7,4
45-49	18,5	14,3	12,3	12,0	10,5
50-54	26,8	19,3	18,8	17,4	15,8
55-59	32,4	29,5	25,2	23,2	24,1

НАСЕЛЕНИЕ

	2000	2010	2015	2016	2017
					Продолжение таблицы
60-64	48,6	40,1	37,7	34,2	33,3
65-69	58,3	54,7	43,1	49,6	44,3
70 и более	108,5	109,0	111,7	109,3	112,1
<b>Всего умерших женщин</b>	<b>15,9</b>	<b>15,7</b>	<b>14,9</b>	<b>15,5</b>	<b>14,6</b>
из них в возрасте, лет:					
0-4	3,0	2,0	1,7	1,5	1,0
5-9	0,4	0,2	0,1	0,2	0,3
10-14	0,3	0,4	0,2	0,3	0,2
15-19	0,5	0,4	0,3	0,2	0,3
20-24	0,5	0,5	0,3	0,3	0,4
25-29	1,1	1,1	0,7	0,8	1,1
30-34	1,6	2,0	1,2	1,4	1,5
35-39	2,2	2,3	2,0	2,0	1,9
40-44	3,2	2,9	2,5	2,8	2,7
45-49	4,9	4,0	3,8	4,0	3,2
50-54	8,3	5,7	5,0	5,0	4,6
55-59	11,0	8,3	7,3	7,3	7,2
60-64	14,8	13,3	10,5	11,1	9,9
65-69	24,0	19,4	16,0	17,3	16,5
70 и более	80,5	76,3	79,2	83,0	78,1

4.21. СМЕРТНОСТЬ ПО ОСНОВНЫМ КЛАССАМ ПРИЧИН СМЕРТИ

	2000	2010	2015	2016	2017
	<b>Человек</b>				
<b>Умершие от всех причин</b>	<b>15628</b>	<b>13724</b>	<b>12473</b>	<b>12446</b>	<b>11851</b>
в том числе от:					
некоторых инфекционных и паразитарных болезней	137	55	38	45	46
новообразований	2001	1919	1950	1920	1931
болезней системы кровообращения	9549	8724	7241	7134	6892
болезней органов дыхания	866	490	465	489	405
болезней органов пищеварения	389	585	680	730	594
внешних причин смерти	1890	1294	947	824	719
из них от:					
случайных отравлений алкоголем	371	210	109	84	48
транспортных несчастных случаев	255	194	139	121	120
в том числе от дорожно-транспортных происшествий	...	173	114	100	101
самоубийств	255	122	113	94	92
убийств	123	52	34	24	32
	<b>На 100 000 человек населения</b>				
<b>Умершие от всех причин</b>	<b>1775,0</b>	<b>1738,6</b>	<b>1635,9</b>	<b>1643,5</b>	<b>1578,0</b>
в том числе от:					
некоторых инфекционных и паразитарных болезней	15,6	7,0	5,0	5,9	6,1
новообразований	227,3	243,1	255,8	253,5	257,1
болезней системы кровообращения	1084,6	1105,2	949,7	942,0	917,7
болезней органов дыхания	98,4	62,1	61,0	64,6	53,9
болезней органов пищеварения	44,2	74,1	89,2	96,4	79,1
внешних причин смерти	214,7	163,9	124,2	108,8	95,7
из них от:					
случайных отравлений алкоголем	42,1	26,6	14,3	11,1	6,4
транспортных несчастных случаев	29,0	24,6	18,2	16,0	16,0
в том числе от дорожно-транспортных происшествий	...	21,9	15,0	13,2	13,4
самоубийств	29,0	15,5	14,8	12,4	12,3
убийств	14,0	6,6	4,5	3,2	4,3



НАСЕЛЕНИЕ

4.22. МЛАДЕНЧЕСКАЯ СМЕРТНОСТЬ<sup>1)</sup>

Годы	Умершие в возрасте до 1 года, человек			Умершие в возрасте до 1 года на 1000 родившихся живыми		
	всего	мальчики	девочки	всего	мальчики	девочки
2000	89	51	38	13,0	14,4	11,2
2010	62	30	32	7,2	6,8	7,5
2015	77	44	33	9,0	9,9	8,0
2016	54	29	25	6,5	6,7	6,3
2017	43	27	16	5,8	7,5	4,5

<sup>1)</sup>В связи с переходом на расширенные критерии рождения (приказ Минздравсоцразвития России от 27.12.2011г. № 1687н "О медицинских критериях рождения, форме документа о рождении и порядке его выдачи" и приказ Минздрава от 16.01.2013 №7н) в органах ЗАГС с апреля 2012г. подлежат регистрации рождения и смерти новорожденных с экстремально низкой массой тела (от 500 до 1000 граммов, а также новорожденных при сроке беременности менее 22 недель с массой тела менее 500 гр. и длиной тела менее 25 см при продолжительности жизни более 168 часов (7 суток).

4.23. МЛАДЕНЧЕСКАЯ СМЕРТНОСТЬ ПО ОСНОВНЫМ КЛАССАМ ПРИЧИН СМЕРТИ

	2000	2010	2015	2016	2017
	<b>Человек</b>				
<b>Умершие в возрасте до 1 года от всех причин</b>	<b>89</b>	<b>62</b>	<b>77</b>	<b>54</b>	<b>43</b>
в том числе от:					
некоторых инфекционных и паразитарных болезней	6	2	-	2	-
болезней нервной системы	4	-	8	5	2
болезней органов дыхания	6	5	-	-	-
врожденных аномалий (пороков развития), деформаций и хромосомных нарушений	26	22	9	11	11
отдельных состояний, возникающих в перинатальном периоде	34	31	55	31	25
внешних причин смерти	6	1	4	1	1
	<b>На 10 000 родившихся живыми</b>				
<b>Умершие в возрасте до 1 года от всех причин</b>	<b>129,6</b>	<b>71,6</b>	<b>90,1</b>	<b>64,7</b>	<b>58,4</b>
в том числе от:					
некоторых инфекционных и паразитарных болезней	8,7	2,3	-	2,4	-
болезней нервной системы	5,8	-	9,4	6,0	2,7
болезней органов дыхания	8,7	5,8	-	-	-
врожденных аномалий (пороков развития), деформаций и хромосомных нарушений	37,9	25,4	10,5	13,2	14,9
отдельных состояний, возникающих в перинатальном периоде	49,5	35,8	64,4	37,2	33,9
внешних причин смерти	8,7	1,2	4,7	1,2	1,4

БРАКИ И РАЗВОДЫ

4.24. БРАКИ И РАЗВОДЫ

	Число браков	Число разводов	На 1000 человек населения	
			браков	разводов
2000	5301	3792	6,0	4,3
2010	6556	3628	8,3	4,6
2015	5744	3432	7,5	4,5
2016	4551	3236	6,0	4,3
2017	5397	3324	7,2	4,4

4.25. БРАКИ ПО ВОЗРАСТАМ ЖЕНИХА И НЕВЕСТЫ

Годы	Всего браков	По возрасту жениха, лет					По возрасту невесты, лет				
		до 18	18-24	25-34	35 и более	не указан	до 18	18-24	25-34	35 и более	не указан
2000	5301	30	2745	1566	960	-	235	3203	1078	785	-
2010	6556	10	2351	2914	1281	-	107	3375	2151	923	-
2015	5744	7	1484	2898	1355	-	56	2309	2332	1047	-
2016	4551	6	1111	2307	1127	-	41	1796	1815	899	-
2017	5397	2	1259	2738	1398	-	31	2047	2177	1142	-

## МИГРАЦИЯ

## 4.26. ОБЩИЕ ИТОГИ МИГРАЦИИ НАСЕЛЕНИЯ

(человек)

	2000	2010	2015	2016	2017
<b>Городские и сельские поселения</b>					
Прибыло – всего	15681	10257	20836	20325	19719
в том числе:					
дети до 16 лет	2599	1782	3296	3333	3317
Выбыло – всего	13856	10976	22435	21056	22565
в том числе:					
дети до 16 лет	2095	1700	3767	3619	3849
Миграционный прирост, убыль (-)	1825	-719	-1599	-731	-2846
в том числе:					
дети до 16 лет	504	82	-471	-286	-532
<b>Городские поселения</b>					
Прибыло – всего	8093	5030	13643	12582	11569
в том числе:					
дети до 16 лет	1136	870	2129	2042	1881
Выбыло – всего	7304	6435	13198	12516	13511
в том числе:					
дети до 16 лет	898	980	1792	1763	1907
Миграционный прирост, убыль (-)	789	-1405	445	66	-1942
в том числе:					
дети до 16 лет	238	-110	337	279	-26
<b>Сельские поселения</b>					
Прибыло – всего	7588	5227	7193	7743	8150
в том числе:					
дети до 16 лет	1463	912	1167	1291	1436
Выбыло – всего	6552	4541	9237	8540	9054
в том числе:					
дети до 16 лет	1197	720	1975	1856	1942
Миграционный прирост, убыль (-)	1036	686	-2044	-797	-904
в том числе:					
дети до 16 лет	266	192	-808	-565	-506

## 4.27. ПРИБЫВШИЕ В ОБЛАСТЬ

(человек)

	2000	2010	2015	2016	2017
<b>Городские и сельские поселения</b>					
<b>Всего мигрантов</b>	<b>15681</b>	<b>10257</b>	<b>20836</b>	<b>20325</b>	<b>19719</b>
Прибывшие из регионов России	5098	3081	7338	7471	7435
Прибывшие из стран СНГ	2312	917	1930	1909	1672
в том числе из стран:					
Азербайджан	62	48	53	59	54
Армения	99	104	90	116	121
Беларусь	46	19	31	28	35
Казахстан	691	92	81	58	48
Киргизия	134	192	50	54	42
Республика Молдова	176	120	121	115	120
Таджикистан	69	45	96	139	139
Туркмения	54	3	13	16	14
Узбекистан	219	122	101	106	78
Украина	762	172	1294	1218	1021
Прибывшие из других зарубежных стран	91	28	43	48	34
<b>Городские поселения</b>					
<b>Всего мигрантов</b>	<b>8093</b>	<b>5030</b>	<b>13643</b>	<b>12582</b>	<b>11569</b>
Прибывшие из регионов России	2752	1781	5243	5104	4830
Прибывшие из стран СНГ	816	351	1305	1190	892
в том числе из стран:					
Азербайджан	24	28	28	35	25
Армения	34	34	53	65	59
Беларусь	23	12	20	16	25
Казахстан	221	29	60	37	30

НАСЕЛЕНИЕ

Продолжение таблицы

	2000	2010	2015	2016	2017
Киргизия	45	24	18	29	22
Республика Молдова	89	34	57	58	44
Таджикистан	31	15	42	67	35
Туркмения	31	-	10	12	7
Узбекистан	83	65	47	62	40
Украина	235	110	970	809	605
Прибывшие из других зарубежных стран	46	17	34	31	20
<b>Сельские поселения</b>					
<b>Всего мигрантов</b>	<b>7588</b>	<b>5227</b>	<b>7193</b>	<b>7743</b>	<b>8150</b>
Прибывшие из регионов России	2346	1300	2095	2367	2605
Прибывшие из стран СНГ	1496	566	625	719	780
в том числе из стран:					
Азербайджан	38	20	25	24	29
Армения	65	70	37	51	62
Беларусь	23	7	11	12	10
Казахстан	470	63	21	21	18
Киргизия	89	168	32	25	20
Республика Молдова	87	86	64	57	76
Таджикистан	38	30	54	72	104
Туркмения	23	3	3	4	7
Узбекистан	136	57	54	44	38
Украина	527	62	324	409	416
Прибывшие из других зарубежных стран	45	11	9	17	14

4.28. ВЫБЫВШИЕ ИЗ ОБЛАСТИ

(человек)

	2000	2010	2015	2016	2017
<b>Городские и сельские поселения</b>					
<b>Всего мигрантов</b>	<b>13856</b>	<b>10976</b>	<b>22435</b>	<b>21056</b>	<b>22565</b>
Выбывшие в регионы России	5020	4642	10773	9691	10600
Выбывшие в страны СНГ	556	78	108	440	1329
в том числе в страны:					
Азербайджан	16	1	5	20	26
Армения	6	1	16	29	73
Беларусь	68	11	4	9	13
Казахстан	83	21	7	35	34
Киргизия	6	2	6	22	38
Республика Молдова	10	6	9	32	75
Таджикистан	3	4	11	20	44
Туркмения	3	-	1	2	2
Узбекистан	10	1	9	32	63
Украина	351	31	40	239	961
Выбывшие в другие зарубежные страны	100	25	29	28	58
<b>Городские поселения</b>					
<b>Всего мигрантов</b>	<b>7304</b>	<b>6435</b>	<b>13198</b>	<b>12516</b>	<b>13511</b>
Выбывшие в регионы России	2794	2771	7269	6571	7166
Выбывшие в страны СНГ	246	49	64	308	949
в том числе в страны:					
Азербайджан	3	-	4	11	14
Армения	5	-	4	15	48
Беларусь	29	8	4	6	5
Казахстан	16	10	2	27	21
Киргизия	-	-	2	8	20
Республика Молдова	8	5	6	23	45
Таджикистан	3	3	4	10	25
Туркмения	-	-	1	2	1
Узбекистан	5	1	4	18	31
Украина	177	22	33	188	739
Выбывшие в другие зарубежные страны	84	24	27	21	52
<b>Сельские поселения</b>					
<b>Всего мигрантов</b>	<b>6552</b>	<b>4541</b>	<b>9237</b>	<b>8540</b>	<b>9054</b>
Выбывшие в регионы России	2226	1871	3504	3120	3434
Выбывшие в страны СНГ	310	29	44	132	380
в том числе в страны:					

НАСЕЛЕНИЕ

	Продолжение таблицы				
	2000	2010	2015	2016	2017
Азербайджан	13	1	1	9	12
Армения	1	1	12	14	25
Беларусь	39	3	-	3	8
Казахстан	67	11	5	8	13
Киргизия	6	2	4	14	18
Республика Молдова	2	1	3	9	30
Таджикистан	-	1	7	10	19
Туркмения	3	-	-	-	1
Узбекистан	5	-	5	14	32
Украина	174	9	7	51	222
Выбывшие в другие зарубежные страны	16	1	2	7	6

**4.29. ОБЩИЕ ИТОГИ МИГРАЦИИ НАСЕЛЕНИЯ ПО РАЙОНАМ ОБЛАСТИ**  
(человек)

	Число прибывших			Число выбывших			Миграционный прирост, убыль (-)		
	2015	2016	2017	2015	2016	2017	2015	2016	2017
<b>Орловская область</b>	<b>20836</b>	<b>20325</b>	<b>19719</b>	<b>22435</b>	<b>21056</b>	<b>22565</b>	<b>-1599</b>	<b>-731</b>	<b>-2846</b>
г. Орёл	9342	8117	6909	7954	7621	8551	1388	496	-1642
г. Ливны	1134	1061	1162	1308	1301	1212	-174	-240	-50
г. Мценск	624	762	644	868	903	930	-244	-141	-286
Болховский	382	582	522	563	543	550	-181	39	-28
Верховский	390	557	661	694	597	694	-304	-40	-33
Глазуновский	257	203	274	390	353	377	-133	-150	-103
Дмитровский	261	226	266	445	380	367	-184	-154	-101
Должанский	224	234	259	349	319	323	-125	-85	-64
Залегощенский	376	381	390	591	481	458	-215	-100	-68
Знаменский	211	195	210	202	223	196	9	-28	14
Колпнянский	297	316	451	406	477	456	-109	-161	-5
Корсаковский	86	111	129	167	153	164	-81	-42	-35
Краснозоренский	133	193	264	228	225	296	-95	-32	-32
Кромской	473	522	662	686	567	611	-213	-45	51
Ливенский	1121	1156	1170	1248	1226	1197	-127	-70	-27
Малоархангельский	265	275	353	372	288	413	-107	-13	-60
Мценский	404	506	501	617	565	580	-213	-59	-79
Новодеревеньковский	217	314	341	402	344	362	-185	-30	-21
Новосильский	196	206	310	298	256	339	-102	-50	-29
Орловский	1385	1282	1175	1750	1450	1694	-365	-168	-519
Покровский	387	440	577	479	471	493	-92	-31	84
Свердловский	242	262	347	358	332	349	-116	-70	-2
Сосковский	301	278	240	292	252	225	9	26	15
Троснянский	207	217	189	342	287	268	-135	-70	-79
Урицкий	1073	1025	982	692	716	784	381	309	198
Хотынецкий	527	605	461	467	483	453	60	122	8
Шаблыкинский	321	299	270	267	243	223	54	56	47

**МЕТОДОЛОГИЧЕСКИЕ ПОЯСНЕНИЯ**

Первоисточником получения сведений о населении являются переписи населения.

**Перепись населения** - процесс сбора демографических, экономических и социальных данных, характеризующих каждого жителя страны или территории по состоянию на определенный момент времени.

Последняя Всероссийская перепись населения проведена в 2010 году по состоянию на 0 часов 14 октября.

**Население постоянное** – категория населения, объединяющая людей, которые имеют обычное (постоянное) место жительства в данном населенном пункте или на данной территории, включая временно отсутствующих.

**Оценка численности населения** – примерное определение числа жителей на территории страны или ее части; производится на основании итогов последней переписи населения, к которым ежегодно прибавляются числа родившихся и прибывших на данную территорию и вычитаются числа умерших и выбывших с данной территории.

**Среднегодовая численность населения** – средняя арифметическая из численностей на начало и конец со-

ответствующего периода.

Распределение населения на городское и сельское производится по месту проживания, при этом городскими населенными пунктами считаются населенные пункты, отнесенные в установленном законодательном порядке к категории городских. Все остальные населенные пункты являются сельскими.

В данных о численности населения по основным возрастным группам к населению моложе трудоспособного возраста отнесены дети и подростки до 16 лет; трудоспособного возраста – мужчины 16-59 лет, женщины 16-54 года; старше трудоспособного возраста – мужчины 60 лет и более, женщины 55 лет и более.

**Национальная** принадлежность при переписи населения указывалась в соответствии с Конституцией Российской Федерации (ст. 26) самими опрашиваемыми на основе самоопределения и записывалась переписными работниками строго со слов опрашиваемых.

**Естественное движение населения** - обобщенное название совокупности рождений и смертей, изменяющих численность населения так называемым естественным путем. К естественному движению населения относятся также браки и разводы, хотя они не меняют численности населения непосредственно, но учитываются в том же порядке, что рождения и смерти.

Сведения о **рождениях, смертях, браках, разводах** получают на основании ежегодной статистической разработки данных, содержащихся в записях актов о рождении, смерти, заключении и расторжении брака, составляемых органами записи актов гражданского состояния. Минимальный возраст вступления в брак в Российской Федерации установлен законом – 18 лет для мужчин и для женщин. В отдельных случаях, по решению местных органов власти, он может быть снижен, но не более чем на 2 года.

Общие показатели **естественного движения населения** используются, как правило, для оценки текущих изменений в развитии населения в целом, например, как составляющие при расчете его численности.

**Естественный прирост населения** - абсолютная величина разности между числами родившихся и умерших за определенный промежуток времени. Его величина может быть как положительной, так и отрицательной.

**Коэффициенты рождаемости и смертности общие** - отношение соответственно числа родившихся (живыми) и числа умерших в течение календарного года к среднегодовой численности населения. Исчисляются в промилле (на 1000 человек населения).

**Коэффициент естественного прироста** - разность общих коэффициентов рождаемости и смертности.

**Коэффициенты брачности и разводимости общие** - отношение числа зарегистрированных в течение календарного года браков и разводов к среднегодовой численности населения. Исчисляются в промилле (на 1000 человек населения).

**Коэффициент младенческой смертности** исчисляется как сумма двух составляющих, первая из которых - отношение числа умерших в возрасте до одного года из родившихся в том году, для которого вычисляется коэффициент, к общему числу родившихся в том же году, а вторая - отношение числа умерших в возрасте до одного года из родившихся в предыдущем году к общему числу родившихся в предыдущем году. Исчисляется в промилле (на 1000 родившихся живыми).

Для развернутой (полной) характеристики демографической ситуации наряду с общими коэффициентами используются специальные коэффициенты, приведенные ниже.

**Возрастные коэффициенты рождаемости** - отношение соответственно числа родившихся за год у женщин данной возрастной группы к среднегодовой численности женщин этого возраста по текущей оценке. При расчете коэффициента для возрастной группы моложе 20 лет в качестве знаменателя принята численность женщин в возрасте 15-19 лет. При вычислении коэффициента для возрастной группы 15-49 лет в числитель включены все родившиеся, включая родившихся у матерей в возрасте до 15 лет и 50 лет и старше.

**Суммарный коэффициент рождаемости** – сумма возрастных коэффициентов рождаемости, рассчитанных для возрастных групп в интервале 15-49 лет. Этот коэффициент показывает, сколько в среднем детей родила бы одна женщина на протяжении всего репродуктивного периода (15-49 лет) при сохранении повозрастной рождаемости на уровне того года, для которого вычисляется показатель. Его величина не зависит от возрастного состава населения и характеризует средний уровень рождаемости в данном календарном году.

**Ожидаемая продолжительность жизни при рождении** – число лет, которое в среднем предстояло бы прожить человеку из поколения родившихся при условии, что на протяжении всей жизни этого поколения повозрастная смертность останется на уровне того года, для которого вычислен показатель.

**Возрастные коэффициенты смертности** – рассчитываются как соотношение числа умерших в данном возрасте в течение календарного года к среднегодовой численности лиц данного возраста по текущей оценке. Эти коэффициенты характеризуют средний уровень смертности в каждой возрастной группе в календарном году.

Источником информации о **причинах смерти** являются записи в медицинских свидетельствах о смерти, составляемых врачом относительно заболевания, внешних причин смерти – несчастного случая, убийства, самоубийства

и другого внешнего воздействия (повреждения в результате действий, предусмотренных законом, повреждения без уточнения их случайного или преднамеренного характера, повреждения в результате военных действий), послуживших причиной смерти. Такие записи служат основанием для указания причины смерти в записях актов о смерти.

Разработка записей актов на умерших по причинам смерти производится по Краткой номенклатуре причин смерти 1997 г., основанной на Международной статистической классификации болезней и проблем, связанных со здоровьем (X пересмотр Всемирной организации здравоохранения 1989 г.). С 2011 г. разработка производится согласно Краткой номенклатуре причин смерти 2010 г., основанной на Международной статистической классификации болезней и проблем, связанных со здоровьем (X пересмотр Всемирной организации здравоохранения 1989 г.).

**Коэффициенты смертности по причинам смерти** - отношение числа умерших от указанных причин смерти к среднегодовой численности населения по текущей оценке. В отличие от общих коэффициентов смертности они рассчитаны не на 1000 человек, а на 100 000 человек населения.

Данные **о миграции** получены в результате разработки поступающих от Управления по вопросам миграции УМВД России по Орловской области первичных документов статистического учета прибытия и выбытия, которые составляются при регистрации и снятии с регистрационного учета населения по месту жительства. С 2011 г. в статистический учет долгосрочной миграции населения включены также лица, зарегистрированные по месту пребывания на срок 9 месяцев и более. Формирование числа выбывших осуществляется автоматически в процессе электронной обработки данных о миграции населения при перемещениях в пределах Российской Федерации, а также по истечении срока пребывания у мигрантов независимо от места прежнего жительства.

Понятия "прибывшие" и "выбывшие" характеризуют миграцию с некоторой условностью, так как одно и то же лицо может в течение года менять место постоянного жительства не один раз.

## 5. ТРУД

## ЗАНЯТОСТЬ И БЕЗРАБОТИЦА

5.1. ЧИСЛЕННОСТЬ РАБОЧЕЙ СИЛЫ, ЗАНЯТЫХ И БЕЗРАБОТНЫХ  
(тысяч человек)

	2000	2010	2015	2016	2017
<b>Численность рабочей силы<sup>1)</sup> – всего</b>	<b>437,8</b>	<b>397,8</b>	<b>385,3</b>	<b>384,5</b>	<b>378,5</b>
мужчины	220,9	199,3	192,8	195,5	191,0
женщины	216,9	198,5	192,5	189,0	187,5
в том числе:					
занятые – всего	400,2	362,3	361,4	359,8	353,9
мужчины	199,1	177,2	178,6	179,6	176,0
женщины	201,1	185,1	182,8	180,2	177,9
безработные – всего	37,6	35,5	23,9	24,7	24,6
мужчины	21,8	22,1	14,2	15,9	15,0
женщины	15,8	13,4	9,7	8,8	9,5
<b>Лица, не входящие в состав рабочей силы - всего</b>	<b>235,9</b>	<b>219,4</b>	<b>199,3</b>	<b>193,7</b>	<b>195,4</b>
мужчины	94,6	85,7	77,8	72,4	74,7
женщины	141,2	133,6	121,4	121,3	120,7
из них потенциальная рабочая сила - всего	...	...	...	8,1	9,1
мужчины	...	...	...	4,3	4,8
женщины	...	..	...	3,8	4,3
<b>Численность безработных, зарегистрированных в органах службы занятости населения (на конец года)<sup>2)</sup> – всего</b>	<b>4,0</b>	<b>6,6</b>	<b>4,8</b>	<b>4,5</b>	<b>3,6</b>
мужчины	1,0	3,0	2,1	2,1	1,7
женщины	3,0	3,6	2,7	2,4	1,9
из них безработные, которым назначено пособие по безработице	3,8	5,9	4,4	3,9	3,2

<sup>1)</sup> Здесь и в табл. 5.3; 5.7-5.22 в возрасте 15-72 лет; по данным выборочного обследования рабочей силы.

<sup>2)</sup> По данным Управления труда и занятости Орловской области.

## 5.2. УРОВЕНЬ УЧАСТИЯ В РАБОЧЕЙ СИЛЕ И УРОВЕНЬ ЗАНЯТОСТИ НАСЕЛЕНИЯ

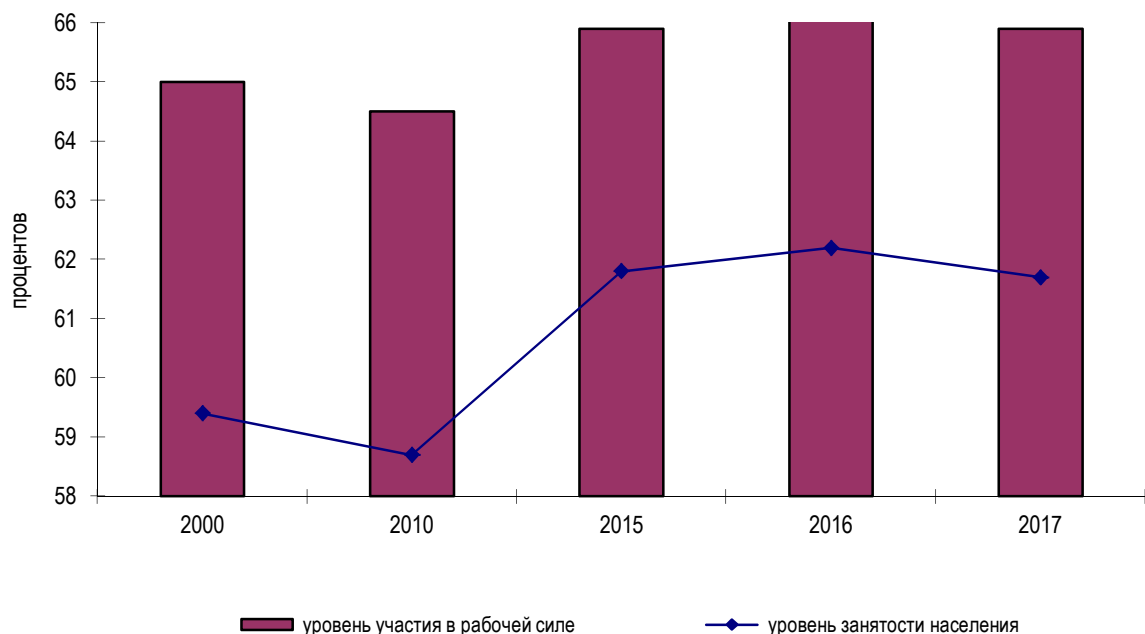

**5.3 УРОВЕНЬ УЧАСТИЯ В РАБОЧЕЙ СИЛЕ, УРОВЕНЬ ЗАНЯТОСТИ И УРОВЕНЬ БЕЗРАБОТИЦЫ НАСЕЛЕНИЯ**  
 (в процентах)

	Уровень участия в рабочей силе	Уровень занятости	Уровень безработицы	Совокупный показатель уровня безработицы и потенциальной рабочей силы	Уровень зарегистрированной безработицы <sup>1)</sup>
<b>Всего</b>					
2000	65,0	59,4	8,6	...	0,9
2010	64,5	58,7	8,9	...	1,7
2015	65,9	61,8	6,2	...	1,2
2016	66,5	62,2	6,4	8,7	1,2
2017	65,9	61,7	6,5	9,2	0,9
<b>Мужчины</b>					
2000	70,0	63,1	9,9	...	0,5
2010	69,9	62,2	11,1	...	1,5
2015	71,2	66,0	7,3	...	1,1
2016	73,0	67,0	8,1	10,2	1,1
2017	71,9	66,2	7,9	10,4	0,9
<b>Женщины</b>					
2000	60,6	56,2	7,3	...	1,4
2010	59,8	55,7	6,7	...	1,8
2015	61,3	58,2	5,0	...	1,4
2016	60,9	58,1	4,7	7,3	1,3
2017	60,8	57,7	5,1	7,9	1,0

<sup>1)</sup> По данным Управления труда и занятости Орловской области, на конец года.

**5.4. СРЕДНЕГОДОВАЯ ЧИСЛЕННОСТЬ РАБОТНИКОВ ОРГАНИЗАЦИЙ ПО ФОРМАМ СОБСТВЕННОСТИ**

	2000	2010	2015	2016	2017
<b>Всего</b>	<b>321,2</b>	<b>246,1</b>	<b>226,7</b>	<b>221,0</b>	<b>219,8</b>
из нее по формам собственности:					
государственная, муниципальная	134,5	117,7	103,2	101,6	98,6
частная	107,6	106,9	103,4	99,9	103,0
собственность общественных и религиозных организаций (объединений)	2,6	1,3	1,2	1,2	1,0
смешанная российская	73,4	9,9	9,7	9,6	8,3
иностранная, совместная российская и иностранная	3,1	10,3	9,2	8,7	8,9
<b>Всего</b>	<b>100</b>	<b>100</b>	<b>100</b>	<b>100</b>	<b>100</b>
из нее по формам собственности:					
государственная, муниципальная	41,8	47,8	45,5	46,0	44,9
частная	33,5	43,4	45,6	45,2	46,9
собственность общественных и религиозных организаций (объединений)	0,8	0,5	0,5	0,5	0,4
смешанная российская	22,9	4,0	4,3	4,3	3,8
иностранная, совместная российская и иностранная	1,0	4,2	4,1	4,0	4,0



**5.5. СРЕДНЕГОДОВАЯ ЧИСЛЕННОСТЬ ЗАНЯТЫХ ПО ВИДАМ ЭКОНОМИЧЕСКОЙ ДЕЯТЕЛЬНОСТИ  
в 2017 г.<sup>1)</sup>**

	Тысяч человек	В процентах к итогу
<b>Всего</b>	<b>321,1</b>	<b>100</b>
из них по видам экономической деятельности:		
сельское, лесное хозяйство, охота, рыболовство и рыбоводство	34,4	10,7
добыча полезных ископаемых	0,1	0,0
обрабатывающие производства	52,6	16,4
обеспечение электрической энергией, газом и паром; кондиционирование воздуха	7,8	2,4
водоснабжение; водоотведение, организация сбора и утилизации отходов, деятельность по ликвидации загрязнений	3,2	1,0
строительство	20,5	6,4
торговля оптовая и розничная; ремонт автотранспортных средств и мотоциклов	57,8	18,0
транспортировка и хранение	19,7	6,1
деятельность гостиниц и предприятий общественного питания	5,2	1,6
деятельность в области информации и связи	6,0	1,9
деятельность финансовая и страховая	4,8	1,5
деятельность по операциям с недвижимым имуществом	8,7	2,7
деятельность профессиональная, научная и техническая	5,8	1,8
деятельность административная и сопутствующие дополнительные услуги	5,5	1,7
государственное управление и обеспечение военной безопасности; социальное обеспечение	21,0	6,5
образование	34,2	10,6
деятельность в области здравоохранения и социальных услуг	23,3	7,3
деятельность в области культуры, спорта, организации досуга и развлечений	5,3	1,7
предоставление прочих видов услуг	5,1	1,6

<sup>1)</sup> По данным баланса трудовых ресурсов, по основному виду экономической деятельности.

**5.6. КОЛИЧЕСТВО ФАКТИЧЕСКИ ОТРАБОТАННОГО ВРЕМЕНИ ЗА ГОД  
НА РАБОЧИХ МЕСТАХ И РАБОТАХ ПО ПРОИЗВОДСТВУ ТОВАРОВ И УСЛУГ  
ПО ВИДАМ ЭКОНОМИЧЕСКОЙ ДЕЯТЕЛЬНОСТИ в 2017 г.<sup>1)</sup>**

	Тысяч человеко- часов	В процентах к итогу
<b>Всего</b>	<b>678805</b>	<b>100</b>
из них по видам экономической деятельности:		
сельское, лесное хозяйство, охота, рыболовство и рыбоводство	127857	18,8
добыча полезных ископаемых	195	0,0
обрабатывающие производства	95902	14,1
обеспечение электрической энергией, газом и паром; кондиционирование воздуха	14641	2,2
водоснабжение; водоотведение, организация сбора и утилизации отходов, деятельность по ликвидации загрязнений	6318	0,9
строительство	41673	6,1
торговля оптовая и розничная; ремонт автотранспортных средств и мотоциклов	118871	17,5
транспортировка и хранение	39081	5,8
деятельность гостиниц и предприятий общественного питания	10293	1,5
деятельность в области информации и связи	11902	1,8
деятельность финансовая и страховая	9208	1,4
деятельность по операциям с недвижимым имуществом	17850	2,6
деятельность профессиональная, научная и техническая	12011	1,8
деятельность административная и сопутствующие дополнительные услуги	10883	1,6
государственное управление и обеспечение военной безопасности; социальное обеспечение	38481	5,7
образование	59595	8,8
деятельность в области здравоохранения и социальных услуг	42527	6,3
деятельность в области культуры, спорта, организации досуга и развлечений	10756	1,6
предоставление прочих видов услуг	10760	1,6

<sup>1)</sup> По данным баланса трудовых ресурсов, по основному виду экономической деятельности. Неутвержденные данные.

**5.7. УДЕЛЬНЫЙ ВЕС ЖЕНЩИН В ОБЩЕЙ ЧИСЛЕННОСТИ ЗАНЯТЫХ  
ПО ВИДАМ ЭКОНОМИЧЕСКОЙ ДЕЯТЕЛЬНОСТИ**  
(в процентах)

	2017
<b>Всего</b>	<b>50,3</b>
Сельское, лесное хозяйство, охота, рыболовство и рыбоводство	29,8
Добыча полезных ископаемых	16,1
Обрабатывающие производства	42,1
Обеспечение электрической энергией, газом и паром; кондиционирование воздуха	23,8
Водоснабжение; водоотведение, организация сбора и утилизации отходов, деятельность по ликвидации загрязнений	28,3
Строительство	14,2
Торговля оптовая и розничная; ремонт автотранспортных средств и мотоциклов	60,9
Транспортировка и хранение	22,9
Деятельность гостиниц и предприятий общественного питания	78,3
Деятельность в области информации и связи	53,8
Деятельность финансовая и страховая	78,0
Деятельность по операциям с недвижимым имуществом	38,0
Деятельность профессиональная, научная и техническая	34,9
Деятельность административная и сопутствующие дополнительные услуги	20,4
Государственное управление и обеспечение военной безопасности; социальное обеспечение	46,8
Образование	85,4
Деятельность в области здравоохранения и социальных услуг	86,3
Деятельность в области культуры, спорта, организации досуга и развлечений	76,4
Предоставление прочих видов услуг	76,2

**5.8. ЧИСЛЕННОСТЬ ЗАНЯТЫХ МУЖЧИН И ЖЕНЩИН  
ПО ВИДАМ ЭКОНОМИЧЕСКОЙ ДЕЯТЕЛЬНОСТИ**

	Тысяч человек		В процентах к итогу	
	Мужчины	Женщины	Мужчины	Женщины
<b>Всего</b>	<b>176,0</b>	<b>177,9</b>	<b>100</b>	<b>100</b>
в том числе по видам экономической деятельности:				
сельское, лесное хозяйство, охота, рыболовство и рыбоводство	19,2	8,1	10,9	4,6
добыча полезных ископаемых	0,6	0,1	0,4	0,1
обрабатывающие производства	27,8	20,2	15,8	11,4
обеспечение электрической энергией, газом и паром; кондиционирование воздуха	8,0	2,5	4,6	1,4
водоснабжение; водоотведение, организация сбора и утилизации отходов, деятельность по ликвидации загрязнений	2,3	0,9	1,3	0,5
строительство	21,8	3,6	12,4	2,0
торговля оптовая и розничная; ремонт автотранспортных средств и мотоциклов	23,7	37,0	13,5	20,8
транспортировка и хранение	20,4	6,0	11,6	3,4
деятельность гостиниц и предприятий общественного питания	2,4	8,8	1,4	4,9
деятельность в области информации и связи	3,5	4,1	2,0	2,3
деятельность финансовая и страховая	1,3	4,6	0,7	2,6
деятельность по операциям с недвижимым имуществом	4,4	2,7	2,5	1,5
деятельность профессиональная, научная и техническая	6,6	3,6	3,8	2,0
деятельность административная и сопутствующие дополнительные услуги	5,7	1,5	3,2	0,8
государственное управление и обеспечение военной безопасности; социальное обеспечение	17,4	15,3	9,9	8,6
образование	5,0	29,5	2,9	16,6
деятельность в области здравоохранения и социальных услуг	3,5	22,0	2,0	12,3
деятельность в области культуры, спорта, организации досуга и развлечений	1,1	3,5	0,6	1,9
предоставление прочих видов услуг	1,2	3,9	0,7	2,2

**5.9. ЧИСЛЕННОСТЬ ЗАНЯТОГО НАСЕЛЕНИЯ ПО ПОЛУ И ГРУППАМ ЗАНЯТИЙ<sup>1)</sup>**  
(тысяч человек)

	2016			2017		
	Всего	Мужчины	Женщины	Всего	Мужчины	Женщины
<b>Всего</b>	<b>359,8</b>	<b>179,6</b>	<b>180,2</b>	<b>353,9</b>	<b>176,0</b>	<b>177,9</b>
Руководители	37,9	17,1	20,8	36,5	17,5	19,0
Специалисты высшего уровня квалификации	62,9	15,9	46,9	65,6	19,6	46,0
Специалисты среднего уровня квалификации	34,3	10,5	23,8	36,8	10,5	26,3
Специалисты, занятые подготовкой и оформлением документации, учетом и обслуживанием	11,1	1,8	9,3	13,0	2,6	10,4
Работники сферы обслуживания и торговли, охраны граждан и собственности	66,7	26,8	39,9	67,2	27,5	39,8
Квалифицированные работники сельского и лесного хозяйства, рыбоводства и рыболовства	12,7	5,8	6,9	6,3	3,2	3,1
Квалифицированные рабочие промышленности, строительства, транспорта и рабочие родственных занятий	49,8	39,6	10,2	43,8	34,5	9,3
Операторы производственных установок и машин, сборщики и водители	51,7	46,8	4,9	52,1	46,2	5,9
Неквалифицированные рабочие	32,8	15,2	17,5	32,6	14,4	18,2

<sup>1)</sup> Занятия в соответствии с Общероссийским классификатором занятий (ОК 010-2014).

**5.10. РАСПРЕДЕЛЕНИЕ ЧИСЛЕННОСТИ ЗАНЯТОГО НАСЕЛЕНИЯ  
ПО ПОЛУ И ГРУППАМ ЗАНЯТИЙ<sup>1)</sup>**  
(в процентах)

	2016		2017	
	Мужчины	Женщины	Мужчины	Женщины
<b>Всего</b>	<b>49,9</b>	<b>50,1</b>	<b>49,7</b>	<b>50,3</b>
Руководители	45,2	54,8	47,9	52,1
Специалисты высшего уровня квалификации	25,3	74,7	29,9	70,1
Специалисты среднего уровня квалификации	30,7	69,3	28,6	71,4
Специалисты, занятые подготовкой и оформлением документации, учетом и обслуживанием	16,6	83,4	19,7	80,3
Работники сферы обслуживания и торговли, охраны граждан и собственности	40,1	59,9	40,8	59,2
Квалифицированные работники сельского и лесного хозяйства, рыбоводства и рыболовства	45,6	54,4	51,2	48,8
Квалифицированные рабочие промышленности, строительства, транспорта и рабочие родственных занятий	79,6	20,4	78,7	21,3
Операторы производственных установок и машин, сборщики и водители	90,6	9,4	88,6	11,4
Неквалифицированные рабочие	46,5	53,5	44,3	55,7

<sup>1)</sup> Занятия в соответствии с Общероссийским классификатором занятий (ОК 010-2014).

**5.11. СТРУКТУРА ЗАНЯТЫХ ПО ВОЗРАСТНЫМ ГРУППАМ**  
 (в процентах к итогу)

	Занятые - всего	в том числе в возрасте, лет										Средний возраст занятых, лет
		до 20	20-24	25-29	30-34	35-39	40-44	45-49	50-54	55-59	60-72	
<b>Всего</b>												
2000	100	2,5	8,8	12,1	11,9	14,9	16,9	14,0	9,6	4,4	4,9	39,3
2010	100	1,1	8,8	12,8	12,5	12,2	12,0	13,9	14,1	8,0	4,7	40,5
2015	100	0,5	7,4	13,2	12,9	12,7	12,2	11,7	13,6	9,8	5,9	41,1
2016	100	0,5	6,9	13,0	13,3	12,8	12,8	11,5	12,8	10,1	6,2	41,3
2017	100	0,3	6,8	13,5	12,5	13,0	12,8	11,7	12,0	10,5	6,9	41,5
<b>Мужчины</b>												
2000	100	3,4	8,6	12,3	11,8	14,6	16,1	13,3	9,0	5,4	5,6	39,4
2010	100	1,6	10,0	13,9	12,8	11,9	11,6	12,7	13,2	8,0	4,4	39,8
2015	100	0,7	7,9	14,0	13,8	12,9	11,6	11,3	12,7	10,0	5,0	40,5
2016	100	0,6	6,9	14,3	14,1	12,5	12,2	10,6	12,1	10,4	6,3	41,0
2017	100	0,4	7,1	14,8	13,3	12,9	12,3	10,6	11,7	10,5	6,3	40,9
<b>Женщины</b>												
2000	100	1,7	9,0	12,0	12,1	15,3	17,7	14,7	10,1	3,3	4,2	39,2
2010	100	0,6	7,7	11,7	12,2	12,4	12,4	15,1	15,0	7,9	5,0	41,3
2015	100	0,3	6,9	12,6	11,9	12,5	12,8	12,1	14,4	9,7	6,7	41,8
2016	100	0,4	6,8	11,8	12,5	13,1	13,5	12,4	13,6	9,8	6,1	41,7
2017	100	0,3	6,5	12,2	11,7	13,1	13,2	12,7	12,3	10,5	7,6	42,0

**5.12. СТРУКТУРА ЗАНЯТЫХ ПО УРОВНЮ ОБРАЗОВАНИЯ**  
 (в процентах к итогу)

	Занятые – всего	в том числе имеют образование					
		высшее <sup>1)</sup>	среднее профессиональное		среднее общее	основное общее	не имеют основного общего образования
			по программе подго- товки специали- стов среднего звена	по программе подго- товки квалифи- цированных рабочих (служащих) <sup>2)</sup>			
<b>Всего</b>							
2000	100	22,9	27,3	18,0	21,9	7,4	2,5
2010	100	27,9	23,3	25,6	19,8	3,2	0,3
2015	100	32,8	24,4	25,5	14,2	3,1	0,0
2016	100	34,1	22,4	25,7	14,6	3,2	...
2017	100	35,1	24,1	25,6	11,8	3,5	...
<b>Мужчины</b>							
2000	100	18,0	25,0	21,5	24,8	8,9	1,8
2010	100	21,2	17,8	34,2	22,2	4,4	0,3
2015	100	25,5	20,9	32,3	17,3	4,1	...
2016	100	26,5	19,1	31,9	18,2	4,2	...
2017	100	27,8	20,8	32,9	14,2	4,2	...
<b>Женщины</b>							
2000	100	27,6	29,8	14,4	19,1	5,8	3,2
2010	100	34,4	28,5	17,4	17,5	2,1	0,2
2015	100	40,1	27,7	18,9	11,2	2,1	0,0
2016	100	41,7	25,6	19,5	10,9	2,2	...
2017	100	42,2	27,3	18,3	9,5	2,7	...

<sup>1)</sup> 2000 г. – включая неполное высшее профессиональное образование.

<sup>2)</sup> Включая начальное профессиональное образование.

**5.13. СТРУКТУРА ЗАНЯТЫХ ПО ВИДАМ ЭКОНОМИЧЕСКОЙ ДЕЯТЕЛЬНОСТИ  
И УРОВНЮ ОБРАЗОВАНИЯ в 2017 г.**  
(в среднем за год; в процентах)

	Занятые - всего	в том числе имеют образование					
		высшее	среднее профессиональное		среднее общее	основное общее	не имеют основного общего образова- ния
			по программе подготовки специалистов среднего звена	по программе подготовки квалифици- рованных рабо- чих (служа- щих) <sup>1)</sup>			
<b>Всего</b>	<b>100</b>	<b>35,1</b>	<b>24,1</b>	<b>25,6</b>	<b>11,8</b>	<b>3,5</b>	...
Сельское, лесное хозяйство, охота, рыбо- ловство и рыбоводство	100	18,0	19,2	33,1	19,0	10,7	...
Добыча полезных ископаемых	100	15,9	24,8	37,8	21,5	...	...
Обрабатывающие производства	100	28,2	22,5	34,5	11,5	3,2	...
Обеспечение электрической энергией, га- зом и паром; кондиционирование воздуха	100	26,3	28,8	29,9	10,3	4,7	...
Водоснабжение; водоотведение, организа- ция сбора и утилизации отходов, деятель- ность по ликвидации загрязнений	100	16,8	20,6	42,4	16,9	3,2	...
Строительство	100	24,2	22,4	36,2	13,9	3,3	...
Торговля оптовая и розничная; ремонт ав- тотранспортных средств и мотоциклов	100	31,2	25,7	27,8	12,9	2,4	...
Транспортировка и хранение	100	17,3	24,9	44,1	11,3	2,4	...
Деятельность гостиниц и предприятий об- щественного питания	100	16,0	22,5	38,5	16,6	6,4	...
Деятельность в области информации и связи	100	60,9	21,2	5,2	12,7	...	...
Деятельность финансовая и страховая	100	63,6	25,7	4,2	6,6	...	...
Деятельность по операциям с недвижимым имуществом	100	34,2	10,9	27,1	20,2	7,6	...
Деятельность профессиональная, научная и техническая	100	47,8	14,0	19,1	15,3	3,8	...
Деятельность административная и сопут- ствующие дополнительные услуги	100	24,6	27,9	28,1	13,8	5,5	...
Государственное управление и обеспече- ние военной безопасности; социальное обеспечение	100	67,5	13,7	10,1	6,8	1,9	...
Образование	100	60,0	20,6	10,4	6,8	2,1	...
Деятельность в области здравоохранения и социальных услуг	100	27,6	51,0	9,0	9,9	2,5	...
Деятельность в области культуры, спорта, организации досуга и развлечений	100	46,5	40,1	6,4	3,8	3,2	...
Предоставление прочих видов услуг	100	27,4	20,8	39,9	10,3	1,7	...

<sup>1)</sup> Включая начальное профессиональное образование.

## 5.14. СТРУКТУРА БЕЗРАБОТНЫХ ПО ВОЗРАСТНЫМ ГРУППАМ

(в процентах к итогу)

	Безработные- всего	в том числе в возрасте, лет										Средний возраст безработных, лет
		до 20	20-24	25-29	30-34	35-39	40-44	45-49	50-54	55-59	60-72	
Всего												
2000	100	5,2	18,8	11,2	11,4	11,8	15,2	13,7	5,5	3,3	3,8	36,1
2010	100	3,1	20,7	14,1	11,9	11,3	6,8	12,8	10,4	7,6	1,5	36,3
2015	100	2,8	17,2	18,5	15,6	8,2	11,7	10,1	10,7	3,6	1,6	35,6
2016	100	2,5	25,0	16,6	9,2	10,7	8,5	10,5	10,7	5,8	0,5	34,8
2017	100	2,7	17,0	17,8	18,1	11,1	8,3	10,4	11,1	3,6	...	35,0
Мужчины												
2000	100	1,7	19,4	12,6	9,9	15,2	17,9	11,3	5,6	2,7	3,7	36,5
2010	100	2,6	20,2	15,4	12,9	9,4	6,4	13,4	10,1	8,4	1,2	36,4
2015	100	2,7	16,3	21,3	11,2	8,5	12,5	9,5	11,5	5,0	1,5	36,1
2016	100	2,3	26,4	17,4	7,2	11,0	8,7	9,8	9,8	6,6	0,7	34,7
2017	100	2,1	16,4	15,1	18,3	13,4	6,8	11,9	10,3	5,6	...	35,7
Женщины												
2000	100	10,1	18,1	9,4	13,4	7,1	11,5	17,1	5,4	4,0	3,9	35,6
2010	100	3,8	21,6	12,0	10,1	14,4	7,6	11,7	10,8	6,1	2,0	36,2
2015	100	2,9	18,5	14,5	21,9	7,7	10,6	10,9	9,5	1,6	1,8	34,8
2016	100	2,8	22,7	15,2	12,7	10,0	8,2	11,6	12,4	4,3	...	35,1
2017	100	3,5	17,9	22,0	17,7	7,5	10,7	8,1	12,3	0,4	...	34,1

## 5.15. СТРУКТУРА БЕЗРАБОТНЫХ ПО УРОВНЮ ОБРАЗОВАНИЯ

(в процентах к итогу)

	Безработные – всего	в том числе имеют образование					
		высшее <sup>1)</sup>	среднее профессиональное		среднее общее	основное общее	не имеют основного общего об- разования
			по программе подготовки специалистов среднего звена	по программе подготовки квалифици- рованных ра- бочих (служа- щих) <sup>2)</sup>			
Всего							
2000	100	10,6	24,0	31,1	23,1	9,8	1,4
2010	100	19,8	17,4	31,6	25,1	5,4	0,7
2015	100	24,5	19,0	32,5	19,1	4,9	...
2016	100	26,8	19,7	30,9	18,5	4,1	...
2017	100	26,2	17,9	34,5	14,2	7,2	...
Мужчины							
2000	100	12,8	29,8	31,5	18,0	5,5	2,4
2010	100	17,5	13,5	36,0	26,5	5,3	1,2
2015	100	20,9	18,9	38,4	16,8	5,1	...
2016	100	21,0	20,3	33,6	19,3	5,8	...
2017	100	21,2	17,3	40,7	13,6	7,1	...
Женщины							
2000	100	7,6	16,1	30,5	30,1	15,7	...
2010	100	23,6	23,8	24,4	22,7	5,4	...
2015	100	29,9	19,3	23,9	22,3	4,7	...
2016	100	37,1	18,5	26,1	17,1	1,1	...
2017	100	34,1	18,8	24,6	15,2	7,4	...

1) 2000 г. – включая неполное высшее профессиональное образование.

2) Включая начальное профессиональное образование.

**5.16. СТРУКТУРА БЕЗРАБОТНЫХ ПО ОБСТОЯТЕЛЬСТВАМ НЕЗАНЯТОСТИ**  
 (в процентах к итогу)

	Безработные – всего	в том числе			
		ранее имели работу	из них оставили прежнее место работы в связи		ранее не имели работы
			с высвобождением, сокращением штатов, ликвидацией предприятия, собственного дела	с увольнением по собственному желанию	
<b>Всего</b>					
2000	100	86,3	32,9	19,1	13,7
2010	100	82,9	27,5	31,5	17,1
2015	100	81,0	18,5	38,5	19,0
2016	100	78,5	11,9	41,3	21,5
2017	100	81,7	16,3	36,3	18,3
<b>Мужчины</b>					
2000	100	86,4	28,7	19,4	13,6
2010	100	83,3	24,6	35,5	16,7
2015	100	83,6	14,8	44,1	16,4
2016	100	77,5	11,6	43,2	22,5
2017	100	85,4	14,4	44,0	14,6
<b>Женщины</b>					
2000	100	86,2	38,9	18,6	13,8
2010	100	82,2	32,2	24,8	17,8
2015	100	77,2	24,0	30,5	22,8
2016	100	80,1	12,5	37,9	19,9
2017	100	75,9	19,4	24,3	24,1

**5.17. СТРУКТУРА БЕЗРАБОТНЫХ ПО СПОСОБАМ ПОИСКА РАБОТЫ**  
 (в процентах)

	Безработные <sup>1)</sup> – всего	из них использовали способы поиска работы					другие способы
		обращение в органы службы занятости населения	обращение в коммерче- скую службу занятости	подача объяв- лений в СМИ, Интернет, отклик на объявления	обращение к друзьям, род- ственникам, знакомым	непосредственное обращение к ад- министрации/ работодателю	
<b>Всего</b>							
2000	100	30,5	-	12,8	53,9	20,1	14,6
2010	100	33,3	0,2	31,5	69,2	22,6	7,6
2015	100	34,9	1,3	56,7	73,7	32,2	1,5
2016	100	27,2	0,8	47,5	66,2	31,4	4,6
2017	100	21,0	0,6	53,2	79,3	38,7	6,8
<b>Мужчины</b>							
2000	100	28,0	-	10,6	52,9	15,7	17,1
2010	100	26,8	-	32,0	71,9	24,8	7,4
2015	100	30,1	1,5	53,4	75,8	34,9	1,3
2016	100	25,7	1,2	44,2	69,1	36,3	5,6
2017	100	20,4	0,5	52,7	79,6	37,4	7,9
<b>Женщины</b>							
2000	100	34,1	-	15,9	55,3	26,1	11,1
2010	100	44,0	0,6	30,6	64,7	19,1	7,9
2015	100	41,8	1,1	61,6	70,6	28,3	1,7
2016	100	29,7	-	53,3	61,0	22,7	2,6
2017	100	21,8	0,6	53,9	78,7	40,7	5,0

<sup>1)</sup> Сумма значений превышает 100%, т. к. безработные указывали все использованные способы поиска работы.

**5.18. СТРУКТУРА БЕЗРАБОТНЫХ ПО ПРОДОЛЖИТЕЛЬНОСТИ ПОИСКА РАБОТЫ**  
 (в процентах к итогу)

	Безработные – всего	в том числе ищут работу				Среднее время поиска работы, месяцев
		до 3 месяцев	от 3 до 6 месяцев	от 6 до 12 месяцев	12 месяцев и более	
Всего						
2000	100	22,6	11,2	22,8	42,9	9,3
2010	100	28,7	26,6	16,6	28,1	7,4
2015	100	34,0	18,5	23,1	24,4	7,1
2016	100	35,6	19,9	21,3	23,1	6,9
2017	100	33,7	15,8	21,9	28,7	7,6
Мужчины						
2000	100	23,8	11,1	23,4	40,8	9,1
2010	100	27,3	27,2	16,3	29,1	7,5
2015	100	36,0	20,1	20,4	23,5	6,8
2016	100	35,2	19,4	23,2	22,2	6,9
2017	100	33,1	16,5	22,8	27,5	7,5
Женщины						
2000	100	20,9	11,4	22,1	45,7	9,7
2010	100	31,1	25,5	17,0	26,4	7,2
2015	100	31,0	16,2	26,9	25,9	7,5
2016	100	36,4	20,9	17,9	24,8	7,0
2017	100	34,6	14,5	20,5	30,4	7,8

**5.19. ЧИСЛЕННОСТЬ БЕЗРАБОТНЫХ ПО ПОЛУ И ГРУППАМ ЗАНЯТИЙ  
ПО ПОСЛЕДНЕМУ МЕСТУ РАБОТЫ**  
 (тысяч человек)

	2016			2017		
	Всего	Мужчины	Женщины	Всего	Мужчины	Женщины
<b>Безработные - всего</b>	<b>24,7</b>	<b>15,9</b>	<b>8,8</b>	<b>24,6</b>	<b>15,0</b>	<b>9,5</b>
Руководители	0,9	0,3	0,6	1,1	0,9	0,2
Специалисты высшего уровня квалификации	1,8	0,5	1,3	1,2	0,4	0,7
Специалисты среднего уровня квалификации	1,9	0,9	1,0	1,3	0,7	0,5
Специалисты, занятые подготовкой и оформлением документации, учетом и обслуживанием	0,7	0,2	0,5	0,7	0,1	0,6
Работники сферы обслуживания и торговли, охраны граждан и собственности	5,0	2,7	2,3	4,0	1,3	2,6
Квалифицированные работники сельского и лесного хозяйства, рыбоводства и рыболовства	0,5	0,4	0,1	0,8	0,3	0,5
Квалифицированные рабочие промышленности, строительства, транспорта и рабочие родственных занятий	3,4	3,0	0,4	4,4	3,7	0,7
Операторы производственных установок и машин, сборщики и водители	2,7	2,6	0,1	3,3	3,0	0,3
Неквалифицированные рабочие	2,4	1,7	0,7	3,4	2,3	1,1



**5.20. РАСПРЕДЕЛЕНИЕ ЧИСЛЕННОСТИ БЕЗРАБОТНЫХ ПО ПОЛУ И ГРУППАМ ЗАНЯТИЙ  
ПО ПОСЛЕДНЕМУ МЕСТУ РАБОТЫ<sup>1)</sup>**

(в процентах)

	2016		2017	
	Мужчины	Женщины	Мужчины	Женщины
<b>Безработные - всего</b>	<b>64,2</b>	<b>35,8</b>	<b>61,2</b>	<b>38,8</b>
Руководители	37,5	62,5	85,9	14,1
Специалисты высшего уровня квалификации	28,7	71,3	36,9	63,1
Специалисты среднего уровня квалификации	47,8	52,2	59,5	40,5
Специалисты, занятые подготовкой и оформлением документации, учетом и обслуживанием	28,8	71,2	11,8	88,2
Работники сферы обслуживания и торговли, охраны граждан и собственности	54,1	45,9	34,0	66,0
Квалифицированные работники сельского и лесного хозяйства, рыбоводства и рыболовства	72,9	27,1	39,0	61,0
Квалифицированные рабочие промышленности, строительства, транспорта и рабочие родственных занятий	86,7	13,3	83,5	16,5
Операторы производственных установок и машин, сборщики и водители	96,6	3,4	91,5	8,5
Неквалифицированные рабочие	69,1	30,9	67,3	32,7

<sup>1)</sup> Занятия в соответствии с Общероссийским классификатором занятий (ОК 010-2014).
**5.21. УРОВЕНЬ БЕЗРАБОТИЦЫ ПО ПОЛУ И ГРУППАМ ЗАНЯТИЙ  
ПО ПОСЛЕДНЕМУ МЕСТУ РАБОТЫ<sup>1)</sup>**

(в процентах)

	2016			2017		
	Всего	Мужчины	Женщины	Всего	Мужчины	Женщины
<b>Безработные - всего</b>	<b>6,4</b>	<b>8,1</b>	<b>4,7</b>	<b>6,5</b>	<b>7,9</b>	<b>5,1</b>
Руководители	2,4	2,0	2,7	2,9	5,0	0,8
Специалисты высшего уровня квалификации	2,8	3,1	2,6	1,7	2,1	1,6
Специалисты среднего уровня квалификации	5,3	8,0	4,1	3,3	6,6	1,9
Специалисты, занятые подготовкой и оформлением документации, учетом и обслуживанием	6,3	10,4	5,4	5,0	3,1	5,5
Работники сферы обслуживания и торговли, охраны граждан и собственности	6,9	9,1	5,4	5,6	4,7	6,2
Квалифицированные работники сельского и лесного хозяйства, рыбоводства и рыболовства	3,9	6,1	2,0	11,5	9,0	14,0
Квалифицированные рабочие промышленности, строительства, транспорта и рабочие родственных занятий	6,5	7,0	4,3	9,1	9,6	7,2
Операторы производственных установок и машин, сборщики и водители	4,9	5,3	1,9	6,0	6,2	4,6
Неквалифицированные рабочие	6,9	9,9	4,1	9,5	13,8	5,8

<sup>1)</sup> Занятия в соответствии с Общероссийским классификатором занятий (ОК 010-2014).
**5.22. СРЕДНЯЯ ПРОДОЛЖИТЕЛЬНОСТЬ ПОИСКА РАБОТЫ БЕЗРАБОТНЫМИ ПО ВОЗРАСТНЫМ ГРУППАМ  
(месяцев)**

	Все безработные	в том числе в возрасте, лет									
		до 20	20-24	25-29	30-34	35-39	40-44	45-49	50-54	55-59	60-72
Всего											
2000	9,3	3,9	8,7	7,0	10,9	8,7	11,9	9,2	12,3	9,9	10,3
2010	7,4	5,8	5,1	7,2	7,4	7,8	8,9	8,7	9,1	9,0	4,7
2015	7,1	3,7	7,0	6,5	7,3	6,2	7,3	7,3	8,1	11,1	4,4
2016	6,9	3,4	5,6	7,0	7,1	6,2	7,3	8,8	8,3	9,0	2,7
2017	7,6	3,1	5,1	8,0	8,3	9,5	8,9	7,5	7,6	8,1	-

ТРУД

Продолжение таблицы

	Все безработные	в том числе в возрасте, лет									
		до 20	20-24	25-29	30-34	35-39	40-44	45-49	50-54	55-59	60-72
<b>Мужчины</b>											
2000	9,1	8,6	7,6	6,0	8,7	9,2	11,5	8,2	11,9	13,1	12,3
2010	7,5	5,1	5,1	7,9	7,6	7,4	9,6	8,8	9,4	8,2	4,5
2015	6,8	3,1	6,6	6,1	6,8	7,2	6,8	5,8	7,6	11,3	5,8
2016	6,9	4,3	5,0	7,1	7,5	6,4	6,7	8,2	10,1	9,3	2,7
2017	7,5	2,9	5,3	7,0	8,0	9,3	8,8	7,9	7,2	8,2	-
<b>Женщины</b>											
2000	9,7	2,8	10,2	8,8	13,2	7,1	12,7	10,2	12,8	6,9	7,7
2010	7,2	6,5	5,0	5,6	7,1	8,3	8,0	8,5	8,7	10,9	4,8
2015	7,5	4,4	7,5	7,2	7,6	4,6	8,1	9,2	8,9	10,5	2,7
2016	7,0	2,0	6,9	7,0	6,7	5,9	8,4	9,6	5,7	8,2	-
2017	7,8	3,3	4,8	9,1	8,6	9,9	9,1	6,6	8,1	4,5	-

**5.23. ТРУДОУСТРОЙСТВО НАСЕЛЕНИЯ ОРГАНАМИ СЛУЖБЫ ЗАНЯТОСТИ НАСЕЛЕНИЯ<sup>1)</sup>**

	Обратились по вопросу трудоустройства, тыс. человек	Трудоустроены	
		тыс. человек	в процентах от числа обратив- шихся
<b>Численность граждан, ищущих работу</b>			
2000	18,2	11,7	64,3
2010	27,8	16,2	58,2
2015	16,1	7,9	49,3
2016	15,7	7,6	48,8
2017	13,3	7,3	54,6
<b>незанятые трудовой деятельностью</b>			
2000	13,7	7,2	52,6
2010	22,5	10,9	48,4
2015	13,0	4,9	37,6
2016	12,7	4,9	38,6
2017	10,3	4,5	43,5
<b>из них</b>			
<b>ищущие первую работу (ранее не приступавшие к трудовой деятельности)</b>			
2000	7,1	5,5	77,5
2010	8,0	6,7	82,9
2015	1,2	0,3	27,8
2016	0,9	0,2	25,0
2017	0,7	0,2	25,7
<b>пенсионеры</b>			
2000	0,9	0,2	22,2
2010	0,9	0,3	35,3
2015	0,9	0,3	27,4
2016	1,0	0,2	18,3
2017	0,7	0,1	18,4

<sup>1)</sup> По данным Управления труда и занятости Орловской области.

**5.24. ЧИСЛЕННОСТЬ ГРАЖДАН, ОТНОСЯЩИХСЯ К КАТЕГОРИИ ИНВАЛИДОВ, ОБРАТИВШИХСЯ ЗА СОДЕЙСТВИЕМ В ПОИСКЕ ПОДХОДЯЩЕЙ РАБОТЫ В ОРГАНЫ СЛУЖБЫ ЗАНЯТОСТИ НАСЕЛЕНИЯ<sup>1)</sup>**  
(человек)

	2010	2015	2016	2017
Численность граждан, относящихся к категории инвалидов, обратившихся за содействием в поиске подходящей работы – всего	1284	522	397	418
из них нашли работу (доходное занятие)	334	247	122	135

## ПРИЕМ И ВЫБЫТИЕ РАБОТНИКОВ, ИСПОЛЬЗОВАНИЕ РАБОЧЕГО ВРЕМЕНИ

### 5.25. ПРИЕМ И ВЫБЫТИЕ РАБОТНИКОВ ПО ВИДАМ ЭКОНОМИЧЕСКОЙ ДЕЯТЕЛЬНОСТИ в 2017 году (без субъектов малого предпринимательства; в течение года)

	Принято на работу		Выбыло работников	
	человек	в процентах от списочной численности	человек	в процентах от списочной численности
<b>Всего</b>	<b>39935</b>	<b>23,2</b>	<b>42670</b>	<b>24,8</b>
Сельское, лесное хозяйство, охота, рыболовство и рыбоводство	5144	36,6	5075	36,1
Добыча полезных ископаемых	4	30,1	8	60,2
Обрабатывающие производства	7072	25,5	7927	28,5
из них:				
производство пищевых продуктов	2515	42,1	3027	50,7
производство напитков	69	23,7	201	69,2
производство одежды	90	9,5	137	14,5
деятельность полиграфическая и копирование носителей информации	18	10,8	31	18,6
производство химических веществ и химических продуктов	12	18,1	7	10,6
производство лекарственных средств и материалов, применяемых в медицинских целях	62	17,0	52	14,3
производство резиновых и пластмассовых изделий	88	18,2	156	32,3
производство прочей неметаллической минеральной продукции	710	20,7	1008	29,4
производство металлургическое	257	19,7	317	24,3
производство готовых металлических изделий, кроме машин и оборудования	500	21,9	511	22,4
производство компьютеров, электронных и оптических изделий	482	12,9	430	11,5
производство электрического оборудования	153	18,4	160	19,2
производство машин и оборудования, не включенных в другие группировки	1459	30,8	1196	25,2
производство автотранспортных средств, прицепов и полуприцепов	299	12,7	450	19,1
производство прочих транспортных средств и оборудования	263	74,6	50	14,2
производство прочих готовых изделий	3	3,1	91	95,5
ремонт и монтаж машин и оборудования	92	24,9	103	27,9
Обеспечение электрической энергией, газом и паром; кондиционирование воздуха	1158	16,6	1190	17,0
Водоснабжение; водоотведение, организация сбора и утилизации отходов, деятельность по ликвидации загрязнений	716	33,2	811	37,6
Строительство	1750	40,7	2214	51,4
Торговля оптовая и розничная; ремонт автотранспортных средств и мотоциклов	5960	46,3	5945	46,2
Транспортировка и хранение	2425	23,1	3018	28,7
Деятельность гостиниц и предприятий общественного питания	471	63,2	511	68,6
Деятельность в области информации и связи	941	26,3	991	27,7
Деятельность финансовая и страховая	1377	34,1	1240	30,7
Деятельность по операциям с недвижимым имуществом	1229	36,6	1263	37,7
Деятельность профессиональная, научная и техническая	856	33,9	817	32,4
из нее научные исследования и разработки	59	11,9	119	24,0
Деятельность административная и сопутствующие дополнительные услуги	281	16,7	443	26,3
Государственное управление и обеспечение военной безопасности; социальное обеспечение	2193	11,7	2247	12,0
Образование	4252	13,4	4595	14,4
Деятельность в области здравоохранения и социальных услуг	3427	14,7	3573	15,4
Деятельность в области культуры, спорта, организации досуга и развлечений	530	18,7	610	21,5
Предоставление прочих видов услуг	149	24,5	192	31,5

**5.26. ЧИСЛЕННОСТЬ РАБОТНИКОВ ОРГАНИЗАЦИЙ, РАБОТАВШИХ НЕПОЛНОЕ РАБОЧЕЕ ВРЕМЯ,  
ПО ВИДАМ ЭКОНОМИЧЕСКОЙ ДЕЯТЕЛЬНОСТИ в 2017 г.**

(без субъектов малого предпринимательства; в среднем за год)

	Работали неполное рабочее время по инициативе работодателя		Работали неполное рабочее время по соглашению между работником и работодателем		Находились в простое по вине работодателя и по причинам, не зависящим от работодателя и работника		Имели отпуска без сохранения заработной платы по заявлению работника	
	человек	в процентах от списочной численности	человек	в процентах от списочной численности	человек	в процентах от списочной численности	человек	в процентах от списочной численности
<b>Всего</b>	<b>631</b>	<b>0,4</b>	<b>3721</b>	<b>2,2</b>	<b>1058</b>	<b>0,6</b>	<b>9475</b>	<b>5,5</b>
Сельское, лесное хозяйство, охота, рыболовство и рыбоводство	83	0,6	13	0,1	3	0,0	731	5,2
Добыча полезных ископаемых	-	-	-	-	-	-	-	-
Обрабатывающие производства	436	1,6	155	0,6	977	3,5	3083	11,1
Обеспечение электрической энергией, газом и паром; кондиционирование воздуха	-	-	11	0,2	-	-	209	3,0
Водоснабжение; водоотведение, организация сбора и утилизации отходов, деятельность по ликвидации загрязнений	12	0,5	30	1,4	55	2,5	95	4,4
Строительство	-	-	22	0,5	1	0,0	806	18,7
Торговля оптовая и розничная; ремонт автотранспортных средств и мотоциклов	-	-	114	0,9	-	-	1020	7,9
Транспортировка и хранение	96	0,9	1172	11,2	1	0,0	404	3,8
Деятельность гостиниц и предприятий общественного питания	-	-	133	17,9	-	-	58	7,7
Деятельность в области информации и связи	-	-	254	7,1	-	-	329	9,2
Деятельность финансовая и страховая	-	-	86	2,1	4	0,1	256	6,3
Деятельность по операциям с недвижимым имуществом	2	0,0	79	2,4	-	-	377	11,2
Деятельность профессиональная, научная и техническая	2	0,0	154	6,1	-	-	248	9,8
Деятельность административная и сопутствующие дополнительные услуги	-	-	47	2,8	-	-	65	3,9
Государственное управление и обеспечение военной безопасности; социальное обеспечение	-	-	71	0,4	-	-	337	1,8
Образование	-	-	730	2,3	17	0,1	451	1,4
Деятельность в области здравоохранения и социальных услуг	1	0,0	487	2,1	1	0,0	920	4,0
Деятельность в области культуры, спорта, организации досуга и развлечений	-	-	128	4,5	-	-	65	2,3
Предоставление прочих видов услуг	-	-	34	5,7	-	-	25	4,0

## УСЛОВИЯ ТРУДА, ПРОИЗВОДСТВЕННЫЙ ТРАВМАТИЗМ

### 5.27. УДЕЛЬНЫЙ ВЕС ЧИСЛЕННОСТИ МУЖЧИН И ЖЕНЩИН, ЗАНЯТЫХ НА РАБОТАХ С ВРЕДНЫМИ И (ИЛИ) ОПАСНЫМИ УСЛОВИЯМИ ТРУДА

(на конец года; без субъектов малого предпринимательства;

в процентах от общей численности работников соответствующего пола)

	2016			2017		
	Всего	Мужчины	Женщины	Всего	Мужчины	Женщины
Занятые на работах с вредными и (или) опасными условиями труда	24,3	28,9	16,5	23,8	28,3	16,2
из них:						
занятые под воздействием факторов производственной среды:						
шума, ультразвука воздушного, инфразвука	9,5	11,4	6,2	8,4	10,4	5,0
вибрации (общей и локальной)	3,2	4,0	1,7	2,1	3,0	0,8
аэрозолей преимущественно фиброгенного действия	4,8	6,0	2,7	4,5	5,8	2,4
химического фактора	8,7	9,6	7,0	8,1	9,1	6,5
неионизирующего излучения	1,2	1,2	1,2	0,8	1,2	0,0
ионизирующего излучения	0,0	0,1	-	0,2	0,2	0,2
микроклимата	2,2	2,6	1,4	2,2	2,6	1,5
световой среды	2,1	2,3	1,8	2,4	2,8	1,8
биологического фактора	0,8	0,8	1,0	0,9	0,8	1,0
занятые под воздействием факторов трудового процесса:						
тяжести	10,2	12,2	6,8	11,4	14,1	7,0
напряженности	3,0	3,6	1,9	2,6	3,1	1,8

### 5.28. УДЕЛЬНЫЙ ВЕС ЧИСЛЕННОСТИ РАБОТНИКОВ, ЗАНЯТЫХ НА РАБОТАХ С ВРЕДНЫМИ И (ИЛИ) ОПАСНЫМИ УСЛОВИЯМИ ТРУДА, ПО ОБСЛЕДУЕМЫМ ВИДАМ ЭКОНОМИЧЕСКОЙ ДЕЯТЕЛЬНОСТИ И ФОРМАМ СОБСТВЕННОСТИ в 2017 г.

(на конец года; без субъектов малого предпринимательства;

в процентах от общей численности работников соответствующего вида экономической деятельности)

	Сельское, лесное хозяйство, охота, рыболовство и рыбоводство	Обрабатывающие производства	Обеспечение электрической энергией, газом и паром; кондиционирование воздуха	Водоснабжение; водоотведение, организация сбора и утилизации отходов, деятельность по ликвидации загрязнений	Строительство	Транспортировка и хранение	Деятельность в области информации и связи
Занятые на работах с вредными и (или) опасными условиями труда	13,4	33,2	11,0	28,7	33,1	23,3	5,8
государственная собственность	22,0	26,3	1,8	28,1	63,2	29,3	-
негосударственная собственность	12,6	33,3	13,0	40,2	30,4	10,0	8,0
Занятые под воздействием факторов трудового процесса:							
тяжести	6,0	15,6	5,7	24,7	19,8	8,3	3,3
государственная собственность	15,5	3,6	0,1	23,8	39,5	10,7	-
негосударственная собственность	5,0	15,9	7,0	40,2	18,0	3,1	4,6
напряженности	1,6	1,7	1,0	17,7	8,4	2,8	0,1
государственная собственность	10,8	3,0	0,1	18,7	35,9	3,3	-
негосударственная собственность	0,8	1,7	1,1	-	5,8	1,6	0,1

<sup>1)</sup> Данные по государственной собственности приведены с учетом муниципальной собственности.

**5.29. УДЕЛЬНЫЙ ВЕС ЧИСЛЕННОСТИ РАБОТНИКОВ, ИМЕЮЩИХ ПРАВО НА КОМПЕНСАЦИИ  
ЗА РАБОТУ С ВРЕДНЫМИ И (ИЛИ) ОПАСНЫМИ УСЛОВИЯМИ ТРУДА в 2017 г.**

 (на конец года; без субъектов малого предпринимательства;  
в процентах от общей численности работников соответствующего вида экономической деятельности)

	Сельское, лесное хозяйство, охота, рыболовство и рыбоводство	Обрабатывающие производства	Обеспечение электрической энергией, газом и паром; кондиционирование воздуха	Водоснабжение; водоотведение, организация сбора и утилизации отходов, деятельность по ликвидации загрязнений	Строительство	Транспортировка и хранение	Деятельность в области информации и связи
Работники, занятые с вредными и (или) опасными условиями труда <sup>1)</sup>	14,4	34,0	11,5	28,7	31,7	23,2	6,2
Работники, которые за работу с вредными и (или) опасными условиями труда имели право на:							
ежегодный дополнительный оплачиваемый отпуск	4,3	13,9	7,7	25,4	13,0	13,6	0,3
сокращенную продолжительность рабочего времени	2,6	3,1	0,0	-	-	0,1	1,2
лечебно-профилактическое питание	-	1,5	-	-	-	-	-
молоко или другие равноценные пищевые продукты	3,6	20,6	7,5	20,1	7,8	3,3	1,2
оплату труда в повышенном размере	8,7	24,5	10,3	26,3	21,9	19,9	1,2
проведение медицинских осмотров	10,2	27,7	11,2	28,7	29,1	21,9	6,2
досрочное назначение трудовой пенсии по старости	0,9	10,1	4,7	2,5	15,0	9,9	0,5

<sup>1)</sup> Приведена численность лиц, которым установлен хотя бы один вид компенсаций

**5.30. ТРАВМАТИЗМ НА ПРОИЗВОДСТВЕ**

	2000	2010	2015	2016	2017
Численность пострадавших при несчастных случаях на производстве с утратой трудоспособности на один рабочий день и более и со смертельным исходом:					
всего, человек	1188	386	197	153	173
на 1000 работающих	5,7	3,1	1,7	1,3	1,5
Численность пострадавших при несчастных случаях на производстве со смертельным исходом:					
всего, человек	45	27	6	10	4
на 1000 работающих	0,217	0,218	0,051	0,088	0,035

Потери рабочего времени от несчастных случаев на производстве составили в 2017 г. 7,5 тыс. человеко-дней.

**5.31. ЧИСЛЕННОСТЬ ПОСТРАДАВШИХ НА ПРОИЗВОДСТВЕ ПО ВИДАМ ЭКОНОМИЧЕСКОЙ ДЕЯТЕЛЬНОСТИ  
в 2017 году**

	Всего	из них по видам экономической деятельности						
		сельское, лесное хозяйство охота, рыболовство и рыбоводство	добыча полезных ископаемых	обрабатывающие производства	обеспечение электрической энергией, газом и паром, кондиционирование воздуха	строительство	транспортировка и хранение	деятельность в области информации и связи
<b>Человек</b>								
Всего пострадавших на производстве	173	28	-	59	5	25	14	1
из них со смертельным исходом	4	-	-	-	-	2	2	-
<b>На 1000 работающих</b>								
Всего пострадавших на производстве	1,5	1,6	-	1,7	0,5	4,4	1,3	0,5
из них со смертельным исходом	0,035	-	-	-	-	0,348	0,184	-

**5.32. ПРОФЕССИОНАЛЬНЫЕ ЗАБОЛЕВАНИЯ (ОТРАВЛЕНИЯ)<sup>1)</sup>**

	2000	2010	2015	2016	2017
Численность лиц с впервые установленным профессиональным заболеванием (отравлением):					
всего, человек	3	-	1	3	1
на 10 000 работающих	0,09	-	0,08	0,26	0,09

<sup>1)</sup>По данным Управления Роспотребнадзора по Орловской области.

## МЕТОДОЛОГИЧЕСКИЕ ПОЯСНЕНИЯ

Раздел содержит статистические данные, разрабатываемые Орелстатом и Управлением труда и занятости Орловской области.

Данные о **численности рабочей силы, занятых и безработных** получены по материалам выборочных обследований рабочей силы (обследований населения по проблемам занятости), проводившихся статистическими органами Российской Федерации с 1992 г. С 1999 г. по август 2009 г. обследование проводилось с квартальной периодичностью по состоянию на последнюю неделю второго месяца квартала (на конец февраля, мая, августа, ноября), начиная с сентября 2009 г. проводится ежемесячно.

До 2017 года обследование проводилось в отношении лиц 15-72 лет, с января 2017 – в возрасте 15 лет и старше.

**В целях продолжения динамического ряда в таблицах, содержащих сведения в динамике за ряд лет, данные по рабочей силе, занятости и безработице приводятся по возрастной группе 15-72 лет.**

Обследование проводится на основе выборочного метода наблюдения с последующим распространением итогов на всю численность населения обследуемого возраста. Единицами наблюдения являются домашние хозяйства и лица в возрасте 15 лет и старше – члены этих хозяйств.

В 2017 г. обследование охватывало более 10,2 тыс. человек.

Во всех таблицах данные выборочных обследований рабочей силы приведены в среднем за год.

**Рабочая сила** – лица в возрасте 15-72 лет, которые в рассматриваемый период (обследуемую неделю) считаются занятыми или безработными.

**Занятые** – лица в возрасте 15-72 лет, которые в обследуемую неделю выполняли любую деятельность (хотя бы один час в неделю), связанную с производством товаров или оказанием услуг за плату или прибыль. В численность занятых включаются также лица, временно отсутствовавшие на рабочем месте в течение короткого промежутка времени и сохранившие связь с рабочим местом во время отсутствия.

**Безработные** (применительно к стандартам Международной организации труда) – лица в возрасте 15-72 лет, которые в рассматриваемый период удовлетворяли одновременно следующим критериям:

не имели работы (доходного занятия);  
занимались поиском работы в течение последних четырех недель, предшествующих обследуемой неделе, используя при этом любые способы;  
были готовы приступить к работе в течение обследуемой недели.

Обучающиеся, пенсионеры и инвалиды учитываются в качестве безработных, если они не имели работы, занимались поиском работы и были готовы приступить к ней.

**Потенциальная рабочая сила** – незанятые лица, которые выражают заинтересованность в получении работы за оплату или прибыль, однако сложившиеся условия ограничивают их активные поиски работы или их готовность приступить к работе.

**Безработные, зарегистрированные в органах службы занятости населения** – трудоспособные граждане, не имеющие работы и заработка (трудового дохода), проживающие на территории Российской Федерации, зарегистрированные в органах службы занятости населения по месту жительства в целях поиска подходящей работы, ищущие работу, готовые приступить к ней.

**Уровень участия в рабочей силе** – отношение численности населения, входящего в состав рабочей силы, определенной возрастной группы к общей численности населения соответствующей возрастной группы, рассчитанное в процентах.

**Уровень занятости** – отношение численности занятого населения определенной возрастной группы к общей численности населения соответствующей возрастной группы, рассчитанное в процентах.

**Уровень безработицы** – отношение численности безработных определенной возрастной группы к численности рабочей силы соответствующей возрастной группы, рассчитанное в процентах.

**Уровень зарегистрированной безработицы** – отношение численности безработных, зарегистрированных в органах службы занятости населения, к численности рабочей силы, рассчитанное в процентах.

**Продолжительность безработицы (продолжительность поиска работы)** – промежуток времени, в течение которого лицо, будучи незанятым, ищет работу, используя при этом любые способы.

По данным выборочного обследования рабочей силы приведена продолжительность незавершенной безработицы – время с момента начала поиска работы до момента фиксации безработицы в обследуемую неделю.

**Средняя продолжительность безработицы (среднее время поиска работы)** рассчитывается как средневзвешенная величина для рассматриваемого состава безработных.

Данные о **среднегодовой численности занятых** формируются по основной работе гражданского населения один раз в год при составлении баланса трудовых ресурсов на основе сведений организаций, материалов выборочного обследования рабочей силы (обследования населения по проблемам занятости), данных органов исполнительной власти. В среднегодовую численность занятых включаются работающие иностранные граждане, как постоянно проживающие, так и временно находящиеся на территории Орловской области.

Фактически отработанное время включает время работы в течение нормального рабочего времени; время, отработанное сверх нормальной продолжительности рабочего времени; время, проведенное на рабочем месте для его обслуживания и подготовки к работе; время, отведенное для коротких перерывов в работе для отдыха. В фактически отработанное время не включается оплаченное, но неотработанное время, например, ежегодный отпуск или время болезни.

В численность **принятых** работников включаются лица, зачисленные в отчетном периоде в организацию приказом (распоряжением) о приеме на работу. В численность **выбывших** включаются все работники, оставившие работу в данной организации независимо от оснований (расторжение трудового договора по инициативе работника, инициативе работодателя, соглашению сторон; перевод работника с его согласия в другую организацию и др.), уход или перевод которых оформлен приказом (распоряжением).

**Удельный вес численности работников, занятых на работах с вредными и (или) опасными условиями труда**, исчисляется делением численности работников, работающих под воздействием вредных и (или) опасных условий труда на общую численность работников соответствующих видов экономической деятельности (в процентах).

**Удельный вес численности работников, занятых на работах, связанных с тяжестью трудового процесса**, исчисляется делением численности работников, работающих под воздействием фактора тяжести трудового процесса, признанного идентифицированным вредным и (или) опасным фактором, на общую численность работников соответствующих видов экономической деятельности (в процентах).

**Удельный вес численности работников, занятых на работах, связанных с напряженностью трудового процесса**, исчисляется делением численности работников, работающих под воздействием фактора напряженности трудового процесса, признанного идентифицированным вредным и (или) опасным фактором, на общую численность работников соответствующих видов экономической деятельности (в процентах).



**Удельный вес численности работников, которым установлен хотя бы один вид гарантий и компенсаций**, исчисляется делением численности работников, имеющих право хотя бы на один из основных видов компенсаций, предоставляемых им за работу с вредными и (или) опасными условиями труда, на общую численность работников соответствующих видов экономической деятельности (в процентах).

При этом каждый работник может иметь право на один или несколько видов компенсаций: оплату труда в повышенном размере за работу с вредными и (или) опасными условиями труда, дополнительный ежегодный оплачиваемый отпуск, сокращенный рабочий день с сохранением заработной платы, бесплатное лечебно-профилактическое питание, бесплатное получение молока или других равноценных пищевых продуктов, бесплатный медицинский осмотр, досрочное назначение страховой пенсии по старости, пенсии за особые условия труда, пенсии за выслугу лет, установленные законодательством.

**К численности пострадавших при несчастных случаях на производстве** с утратой трудоспособности на один рабочий день и более и со смертельным исходом относятся лица, подлежащие учету на основании акта по форме Н – 1.

Статистическое наблюдение за травматизмом на производстве ведется с 2004 г. по видам экономической деятельности по крупным и средним организациям сплошным методом, по субъектам малого предпринимательства – выборочным методом.

## 6. УРОВЕНЬ ЖИЗНИ НАСЕЛЕНИЯ

### ИНДИКАТОРЫ УРОВНЯ ЖИЗНИ НАСЕЛЕНИЯ

#### 6.1. ОСНОВНЫЕ СОЦИАЛЬНО-ЭКОНОМИЧЕСКИЕ ПОКАЗАТЕЛИ УРОВНЯ ЖИЗНИ НАСЕЛЕНИЯ

	2000	2010	2015	2016	2017
Среднедушевые денежные доходы населения (в месяц), руб.	1415	13115	22829	23261	23970 <sup>1)</sup>
Реальные располагаемые денежные доходы населения, в процентах к предыдущему году	105,4	112,5	97,8	94,6	98,9 <sup>1)</sup>
Среднемесячная номинальная начисленная заработная плата работников организаций, руб.	1535,0	13174,2	21772,1	23126,5	24811,0
Реальная начисленная заработная плата, в процентах к предыдущему году	122,4	104,0	89,3	98,6	103,5
Средний размер назначенных пенсий <sup>2)</sup> (на начало года, следующего за отчетным), руб.	829	7343	11642	12020	12883
Реальный размер назначенных пенсий <sup>2)</sup> , в процентах к предыдущему году	136,1	112,4	101,8	97,2	105,9 <sup>3)</sup>
Величина прожиточного минимума <sup>4)</sup> (в среднем на душу населения) руб. в месяц	795	4617	8764	8860	9249
в процентах к предыдущему году	106,8	110,7	121,8	101,1	101,4
Численность населения с денежными доходами ниже величины прожиточного минимума:					
тыс. человек	367,7	116,4	107,3	106,4	104,9
в процентах от общей численности населения	41,6	14,7	14,0	14,0	13,9
в процентах к предыдущему году	119,3	83,2	109,1	99,2	98,6
Соотношение с величиной прожиточного минимума, процентов					
среднедушевых денежных доходов	178	284	261	263	259 <sup>1)</sup>
среднемесячной номинальной начисленной заработной платы работников организаций	168	262	231	243	250
среднего размера назначенных пенсий <sup>2)</sup>	147	188	166	165	173

<sup>1)</sup> Без учета единовременной денежной выплаты (с учетом единовременной денежной выплаты – 24122 руб., 99,6%, 261%).

<sup>2)</sup> 2000 г. – с учетом компенсации. 2016 г. – без учета единовременной денежной выплаты (с учетом единовременной денежной выплаты – 17020 руб., 137,6%, 233%).

<sup>3)</sup> 2017 г. – без учета единовременной денежной выплаты (с учетом единовременной денежной выплаты – 74,8%).

<sup>4)</sup> См. методические пояснения в конце раздела.

## ДОХОДЫ НАСЕЛЕНИЯ

#### 6.2. ДИНАМИКА РЕАЛЬНЫХ ДЕНЕЖНЫХ ДОХОДОВ НАСЕЛЕНИЯ

(в процентах к предыдущему году)

	2000	2010	2015	2016	2017
Реальные располагаемые денежные доходы <sup>1)</sup>	105,4	112,5	97,8	94,6	98,9
Реальный размер пенсий <sup>2)</sup>	136,1	112,4	101,8	97,2	105,9
Реальная начисленная заработная плата	122,4	104,0	89,3	98,6	103,5

<sup>1)</sup> 2017 г. – без учета единовременной денежной выплаты (с учетом единовременной выплаты 99,6%).

<sup>2)</sup> 2000 г. – с учетом компенсации. 2016 г. – без учета единовременной денежной выплаты (с учетом единовременной выплаты 137,6%; 2017 г. – 74,8%).

6.3. ОБЪЕМ И СТРУКТУРА ДЕНЕЖНЫХ ДОХОДОВ НАСЕЛЕНИЯ

	2000	2010	2015	2016	2017
			Миллионов рублей		
<b>Денежные доходы – всего</b>	<b>14945,7</b>	<b>124226,5</b>	<b>208878,2</b>	<b>211379,8</b>	<b>217399,9</b>
в том числе:					
доходы от предпринимательской деятельности	2710,2	11390,7	19733,1	19972,2	20226,0
оплата труда <sup>1)</sup>	6470,5	44014,9	67080,1	69209,5	73366,3
социальные выплаты	2954,8	33263,3	53157,3	55673,5	59752,7
доходы от собственности	437,6	7032,4	7747,4	8266,6	7340,4
другие доходы	2372,6	28525,2	61160,3	58258,0	56714,5
			В процентах к итогу		
<b>Денежные доходы – всего</b>	<b>100</b>	<b>100</b>	<b>100</b>	<b>100</b>	<b>100</b>
в том числе:					
доходы от предпринимательской деятельности	18,1	9,2	9,4	9,4	9,3
оплата труда <sup>1)</sup>	43,3	35,4	32,1	32,8	33,7
социальные выплаты	19,8	26,8	25,5	26,3	27,5
доходы от собственности	2,9	5,7	3,7	3,9	3,4
другие доходы	15,9	22,9	29,3	27,6	26,1

<sup>1)</sup>Включая скрытую (официально не учтенную) заработную плату.

6.4. СРЕДНЕМЕСЯЧНАЯ НОМИНАЛЬНАЯ НАЧИСЛЕННАЯ ЗАРАБОТНАЯ ПЛАТА РАБОТНИКОВ ОРГАНИЗАЦИЙ ПО ВИДАМ ЭКОНОМИЧЕСКОЙ ДЕЯТЕЛЬНОСТИ (рублей)

	2017 <sup>1)</sup>	
	рублей	в процентах к среднеобластному уровню
<b>Всего в экономике</b>	<b>24811,0</b>	<b>100</b>
Сельское, лесное хозяйство, охота, рыболовство и рыбоводство	24756,6	99,8
Добыча полезных ископаемых	18212,0	73,4
Обрабатывающие производства	25265,4	101,8
из них:		
производство пищевых продуктов	22914,1	92,4
производство напитков	31724,1	127,9
производство табачных изделий	... <sup>2)</sup>	... <sup>2)</sup>
производство текстильных изделий	22203,9	89,5
производство одежды	9624,3	38,8
производство кожи и изделий из кожи	16627,6	67,0
обработка древесины и производство изделий из дерева и пробки, кроме мебели, производство изделий из соломки и материалов для плетения	13364,2	53,9
производство бумаги и бумажных изделий	15004,5	60,5
деятельность полиграфическая и копирование носителей информации	17594,5	70,9
производство химических веществ и химических продуктов	51160,8	206,2
производство лекарственных средств и материалов, применяемых в медицинских целях	43551,5	175,5
производство резиновых и пластмассовых изделий	20262,2	81,7
производство прочей неметаллической минеральной продукции	30753,4	124,0
производство металлургическое	26445,7	106,6

УРОВЕНЬ ЖИЗНИ НАСЕЛЕНИЯ

	Продолжение таблицы 2017 <sup>1)</sup>	
	рублей	в процентах к среднеобласт- ному уровню
производство готовых металлических изделий, кроме машин и оборудования	25138,2	101,3
производство компьютеров, электронных и оптических изделий	33255,5	134,0
производство электрического оборудования	22009,7	88,7
производство машин и оборудования, не включенных в другие группировки	30786,7	124,1
производство автотранспортных средств, прицепов и полуприцепов	24178,5	97,5
производство прочих транспортных средств и оборудования	34220,5	137,9
производство мебели	15772,5	63,6
производство прочих готовых изделий	19565,2	78,9
ремонт и монтаж машин и оборудования	21871,5	88,2
Обеспечение электрической энергией, газом и паром; кондиционирование воздуха	29742,3	119,9
Водоснабжение; водоотведение, организация сбора и утилизации отходов, деятельность по ликвидации загрязнений	20043,9	80,8
Строительство	22087,6	89,0
Торговля оптовая и розничная; ремонт автотранспортных средств и мотоциклов	21726,1	87,6
Транспортировка и хранение	27923,3	112,5
Деятельность гостиниц и предприятий общественного питания	15011,1	60,5
Деятельность в области информации и связи	28853,5	116,3
Деятельность финансовая и страховая	44677,9	180,1
Деятельность по операциям с недвижимым имуществом	18927,6	76,3
Деятельность профессиональная, научная и техническая	22256,5	89,7
Деятельность административная и сопутствующие дополнительные услуги	15549,9	62,7
Государственное управление и обеспечение военной безопасности; социальное обеспечение	34653,9	139,7
Образование	20514,1	82,7
Деятельность в области здравоохранения и социальных услуг	21750,7	87,7
Деятельность в области культуры, спорта, организации досуга и развлечений	22156,0	89,3
Предоставление прочих видов услуг	18416,5	74,2

<sup>1)</sup> По хозяйственным видам экономической деятельности, в соответствии с ОКВЭД 2.

<sup>2)</sup> (...) - Данные не размещаются в целях обеспечения конфиденциальности первичных статистических данных, полученных от организаций, в соответствии с Федеральным законом от 29.11.2007 № 282-ФЗ (ст.4, п.5; ст. 9. п.1).

## ПЕНСИОННОЕ И СОЦИАЛЬНОЕ ОБЕСПЕЧЕНИЕ

### 6.5. ОСНОВНЫЕ ПОКАЗАТЕЛИ ПЕНСИОННОГО ОБЕСПЕЧЕНИЯ

	2000	2010	2015	2016	2017
Численность пенсионеров, состоящих на учете в системе Пенсионного фонда Российской Федерации <sup>1)</sup> :					
всего, тыс. человек	266,7	262,9	269,0	270,0	270,7
в процентах к предыдущему году	98,8	100,4	100,2	100,4	100,2
Численность пенсионеров, приходящаяся на 1 000 человек населения, человек	304,2	334,6	354,1	357,7	362,2
Численность занятых, приходящихся на одного пенсионера, человек	1,57	1,38	1,25	1,22	1,19
Фиксированная выплата к страховой пенсии по старости	-	-	3565,7	3664,8	3938,5
Средний размер назначенных пенсий <sup>2)</sup> , руб.	829	7343	11642	12020	12883
Величина прожиточного минимума пенсионера <sup>3)</sup> :					
руб.	564	3841	7298	7367	7692
в процентах к предыдущему году	106,9 <sup>5)</sup>	110,1	121,5	100,9	104,4
Соотношение фиксированной выплаты к страховой пенсии по старости процентов:					
с величиной прожиточного минимума пенсионера	-	-	48,9	49,7	51,2
с минимальным размером оплаты труда	-	-	59,8	53,5	51,5
Соотношение среднего размера назначенных пенсий <sup>2)</sup> , процентов:					
с величиной прожиточного минимума пенсионера	146,7	187,6	165,8	164,9	173,1
со средним размером начисленной заработной платы	54,2	56,7	57,4	54,2	52,8
Реальный размер назначенных пенсий <sup>4)</sup> , в процентах к предыдущему году	136,1	112,4	101,8	97,2	105,9

<sup>1)</sup> 2000 г. – в органах социальной защиты населения. Данные приведены по состоянию на 1 января года, следующего за отчетным.

<sup>2)</sup> 2000 г. – с учетом компенсации. 2016 г. – без учета единовременной денежной выплаты (с учетом единовременной денежной выплаты – 17020 руб., 233,4%, 76,8%, 137,6%).

<sup>3)</sup> См. методические пояснения в конце раздела.

<sup>4)</sup> 2017 г. – без учета единовременной денежной выплаты (с учетом единовременной денежной выплаты – 74,8%).

**6.6. ЧИСЛЕННОСТЬ ПЕНСИОНЕРОВ И СРЕДНИЙ РАЗМЕР НАЗНАЧЕННЫХ ПЕНСИЙ  
ПО ВИДАМ ПЕНСИОННОГО ОБЕСПЕЧЕНИЯ И КАТЕГОРИЯМ ПЕНСИОНЕРОВ**  
на 1 января

	2001	2011 <sup>1)</sup>	2016	2017	2018
Численность пенсионеров, состоящих на учете в системе Пенсионного фонда Российской Федерации <sup>2)</sup> , тыс. человек	266,7	262,9	269,0	270,0	270,7
в том числе получающие пенсии:					
по старости	200,3	195,8	199,1	192,4	190,3
по инвалидности	39,8	17,0	12,7	11,5	11,0
по случаю потери кормильца (на каждого нетрудоспособного члена семьи)	11,3	8,4	7,8	7,6	7,6
пострадавшие в результате радиационных и техногенных катастроф и члены их семей	-	26,0	34,0	43,2	46,4
федеральные государственные гражданские служащие за выслугу лет <sup>3)</sup>	-	0,3	0,5	0,5	0,5
летчики-испытатели	3,5	-	-	-	-
социальные	-	-	0,0	0,0	0,0
Удельный вес численности женщин в возрасте до 55 лет в общей численности пенсионеров по старости <sup>4)</sup> , процентов	11,8	15,4	14,9	14,7	14,8
Удельный вес численности мужчин в возрасте до 60 лет в общей численности пенсионеров по старости <sup>4)</sup> , процентов	4,7	4,0	3,1	3,0	2,8
Из общей численности пенсионеров – работающие пенсионеры <sup>5)</sup> , тыс. человек	3,2	3,0	2,4	2,3	2,0
в том числе получающие пенсии:	31,3	72,3	93,8	62,7	61,8
по старости	21,6	56,7	75,8	40,0	39,0
по инвалидности	5,8	5,6	4,1	3,5	3,3
по случаю потери кормильца (на каждого нетрудоспособного члена семьи)	0,0	0,0	0,1	0,2	0,2
пострадавшие в результате радиационных и техногенных катастроф и члены их семей	-	9,5	13,0	18,0	18,3
федеральные государственные гражданские служащие за выслугу лет <sup>3)</sup>	-	0,1	0,1	0,1	0,1
летчики-испытатели	3,1	-	-	-	-
социальные	-	-	-	-	-
Средний размер назначенных пенсий <sup>6)</sup> , руб.	0,8	0,4	0,7	0,9	0,9
все пенсионеры	829	7343	11642	12020	12883
из них получающие пенсии:					
по старости	898	8050	12613	12991	14034
по инвалидности	721	4824	7409	7588	8032
по случаю потери кормильца (на каждого нетрудоспособного члена семьи)	450	4974	8237	8592	9360
пострадавшие в результате радиационных и техногенных катастроф и члены их семей	-	6171	9971	10790	11355
федеральные государственные гражданские служащие за выслугу лет <sup>3)</sup>	-	10197	15833	15187	16574
летчики-испытатели	587	-	-	-	-
социальные	-	-	...	...	...
	453	4342	7743	8064	8164

<sup>1)</sup> В связи с изменением пенсионного законодательства с 1 января 2010 г. произошло перераспределение численности пенсионеров по видам пенсионного обеспечения и категориям пенсионеров. Данные пересчитаны в сопоставимой с 2010 г. методологии расчета численности пенсионеров.

<sup>2)</sup> 2000 г. – данные приведены по пенсионерам, состоящим на учете в органах социальной защиты населения.

<sup>3)</sup> С 2010 г. – за выслугу лет из числа пенсионеров-космонавтов.

<sup>4)</sup> Получающих пенсии в соответствии с Федеральным законом от 17 декабря 2001 г. № 173-ФЗ «О трудовых пенсиях в Российской Федерации», с 2015 г. – в соответствии с Федеральным законом от 28 декабря 2013 г. № 400-ФЗ «О страховых пенсиях».

<sup>5)</sup> Снижение численности работающих пенсионеров по сравнению с 1 января 2016 года обусловлено вступлением в силу Федерального закона от 29.12.2015 г. № 385-ФЗ «О приостановлении действия отдельных положений законодательных актов Российской Федерации, внесении изменений в отдельные законодательные акты Российской Федерации и особенностях увеличения страховой пенсии, фиксированной выплаты к страховой пенсии и социальных пенсий», предусматривающих неиндексацию пенсий работающим пенсионерам.

<sup>6)</sup> 2000 г. – с учетом компенсации, 2017 г. – без учета единовременной денежной выплаты (с учетом единовременной денежной выплаты – 17020 руб.).

## СОЦИАЛЬНО-ЭКОНОМИЧЕСКАЯ ДИФФЕРЕНЦИАЦИЯ НАСЕЛЕНИЯ ПО ДОХОДАМ

**6.7. РАСПРЕДЕЛЕНИЕ НАСЕЛЕНИЯ ПО ВЕЛИЧИНЕ СРЕДНЕДУШЕВЫХ ДЕНЕЖНЫХ ДОХОДОВ**  
по итогам выборочного обследования бюджетов домашних хозяйств и макроэкономического показателя  
среднедушевых денежных доходов населения  
(в процентах)

	2010	2015	2016	2017 <sup>1)</sup>
<b>Все население</b>	<b>100</b>	<b>100</b>	<b>100</b>	<b>100</b>
в том числе со среднедушевыми денежными доходами, руб. в месяц:				
до 7000,0	31,4	7,9	7,7	6,7
7000,1 – 10000,0	18,6	10,9	10,7	9,9
10000,1 – 14000,0	17,6	16,1	15,8	15,3
14000,1 – 19000,0	13,2	17,7	17,5	17,4
19000,1 – 27000,0	10,3	19,5	19,5	20,0
27000,1 – 45000,0	6,8	18,9	19,3	20,3
45000,1 – 60000,0	1,3	5,1	5,4	5,8
свыше 60000,0	0,8	3,9	4,1	4,6
Справочно:				
Медианное значение среднедушевого денежного дохода населения (в месяц), руб.	...	18172	18463	19228
Модальное значение среднедушевого денежного дохода населения (в месяц), руб.	...	11514	11632	12152

<sup>1)</sup> Оценка.

**6.8. РАСПРЕДЕЛЕНИЕ ОБЩЕГО ОБЪЕМА ДЕНЕЖНЫХ ДОХОДОВ НАСЕЛЕНИЯ**  
по итогам выборочного обследования домашних хозяйств и макроэкономического показателя  
среднедушевых денежных доходов населения

	2000	2010	2015	2016	2017 <sup>1)</sup>
<b>Денежные доходы – всего, процентов</b>	<b>100</b>	<b>100</b>	<b>100</b>	<b>100</b>	<b>100</b>
в том числе по 20-процентным группам населения:					
первая (с наименьшими доходами)	6,7	5,6	6,3	6,3	6,3
вторая	11,6	10,4	11,2	11,1	11,2
третья	16,3	15,3	16,0	16,0	16,0
четвертая	23,0	22,8	23,0	22,9	23,0
пятая (с наибольшими доходами)	42,4	45,9	43,5	43,7	43,5
Коэффициент фондов (коэффициент дифференциации доходов), в разах	10,4	14,1	11,4	11,6	11,4
Коэффициент Джини (индекс концентрации доходов)	0,355	0,399	0,369	0,371	0,368

<sup>1)</sup> Оценка.

**6.9. ВЕЛИЧИНА ПРОЖИТОЧНОГО МИНИМУМА<sup>1)</sup>**  
в среднем на душу населения  
(рублей в месяц)

	Все население	из него по социально - демографическим группам населения			Соотношение среднедушевых денежных доходов населения с величиной прожиточного минимума, процентов
		трудоспособное население	пенсионеры	дети	
<b>2000</b>	<b>795</b>	<b>913</b>	<b>564</b>	<b>806</b>	<b>177,9</b>
I квартал	805	923	572	823	147,8
II квартал	803	922	570	815	173,1
III квартал	773	887	549	781	177,2
IV квартал	800	921	565	804	200,2
<b>2010</b>	<b>4617</b>	<b>5021</b>	<b>3841</b>	<b>4450</b>	<b>284,1</b>
I квартал	4480	4860	3770	4301	238,9
II квартал	4526	4906	3806	4347	288,4
III квартал	4650	5054	3875	4474	286,1
IV квартал	4813	5265	3914	4678	314,7
<b>2015</b>	<b>8764</b>	<b>9415</b>	<b>7298</b>	<b>8663</b>	<b>260,5</b>
I квартал	8813	9489	7350	8609	238,2

УРОВЕНЬ ЖИЗНИ НАСЕЛЕНИЯ

	Все население	из него по социально - демографическим группам населения			Продолжение таблицы
		трудоспособное население	пенсионеры	дети	Соотношение среднедушевых денежных доходов населения с величиной прожиточного минимума, процентов
II квартал	9106	9778	7563	9055	253,1
III квартал	8716	9361	7255	8632	257,4
IV квартал	8419	9031	7023	8357	291,2
<b>2016</b>	<b>8860</b>	<b>9500</b>	<b>7367</b>	<b>8853</b>	<b>262,5</b>
I квартал	8821	9442	7325	8893	232,2
II квартал	8967	9604	7435	9035	261,1
III квартал	8914	9575	7418	8825	259,3
IV квартал	8739	9377	7291	8660	294,5
<b>2017</b>	<b>9249</b>	<b>9921</b>	<b>7692</b>	<b>9224</b>	<b>259,2</b>
I квартал	9043	9694	7533	9023	237,9
II квартал	9468	10161	7867	9429	251,8
III квартал	9554	10251	7923	9553	246,7
IV квартал	8932	9577	7443	8892	296,4

<sup>1)</sup> См методологические пояснения в конце раздела.

**6.10. ЧИСЛЕННОСТЬ НАСЕЛЕНИЯ С ДЕНЕЖНЫМИ ДОХОДАМИ НИЖЕ ВЕЛИЧИНЫ ПРОЖИТОЧНОГО МИНИМУМА И ДЕФИЦИТ ДЕНЕЖНОГО ДОХОДА<sup>1)</sup>**

по итогам выборочного обследования бюджетов домашних хозяйств и макроэкономического показателя среднедушевых денежных доходов

	2000	2010	2015	2016	2017 <sup>2)</sup>
Численность населения с денежными доходами ниже величины прожиточного минимума:					
тыс. человек	367,7	116,4	107,3	106,4	104,9
в процентах от общей численности населения	41,6	14,7	14,0	14,0	13,9
Дефицит денежного дохода:					
млн. руб.	125,5	162,9	269,4	271,1	277,7
в процентах от общего объема денежных доходов населения	10,0	1,6	1,5	1,5	1,5

<sup>1)</sup> См методологические пояснения в конце раздела.

<sup>2)</sup> Оценка.

**РАСХОДЫ, СБЕРЕЖЕНИЯ И ИМУЩЕСТВО НАСЕЛЕНИЯ**

**6.11. ДЕНЕЖНЫЕ РАСХОДЫ И СБЕРЕЖЕНИЯ НАСЕЛЕНИЯ**

	2000	2010	2015	2016	2017
			Миллионов рублей		
<b>Всего</b>	<b>14945,7</b>	<b>124226,5</b>	<b>208878,2</b>	<b>211379,8</b>	<b>217399,9</b>
в том числе:					
покупка товаров и оплата услуг	11599,9	82332,5	151072,9	156697,3	165373,1
обязательные платежи и разнообразные взносы	856,4	9485,9	20232,4	19231,9	19064,2
приобретение недвижимости	113,9	2472,0	1787,7	1696,5	1711,9
прирост финансовых активов	2375,5	29936,1	35785,2	33754,1	31250,7
из него прирост, уменьшение (-) денег на руках у населения	841,9	11838,5	6113,6	11777,4	17345,1
Справочно: прирост, уменьшение(-) задолженности по кредитам	-18,9	-1206,9	2906,0	-1079,0	-6947,9

УРОВЕНЬ ЖИЗНИ НАСЕЛЕНИЯ

Продолжение таблицы

	2000	2010	2015	2016	2017
	<b>В процентах к итогу</b>				
<b>Всего</b>	<b>100</b>	<b>100</b>	<b>100</b>	<b>100</b>	<b>100</b>
в том числе:					
покупка товаров и оплата услуг	77,6	66,3	72,3	74,1	76,1
обязательные платежи и разнообразные взносы	5,7	7,6	9,7	9,1	8,8
приобретение недвижимости	0,8	2,0	0,9	0,8	0,8
прирост финансовых активов	15,9	24,1	17,1	16,0	14,3
из него прирост, уменьшение (-) денег на руках у населения	5,6	9,5	2,9	5,6	8,0

**6.12. УРОВЕНЬ И СТРУКТУРА ДЕНЕЖНЫХ ДОХОДОВ ДОМАШНИХ ХОЗЯЙСТВ В ЗАВИСИМОСТИ ОТ МЕСТА ПРОЖИВАНИЯ И ЧИСЛА ЛИЦ в 2016г.**

по итогам выборочного наблюдения доходов населения и участия в социальных программах

	Все домашние хозяйства	из всех домашних хозяйств						
		проживающих		состоящие из				
		в городских населенных пунктах	в сельских населенных пунктах	одного лица	двух лиц	трех лиц	четырёх лиц	пяти и более лиц
<b>Денежный доход в среднем на члена домашнего хозяйства (в месяц), руб.</b>	<b>21261,1</b>	<b>22649,0</b>	<b>18497,4</b>	<b>29195,4</b>	<b>30246,8</b>	<b>22484,1</b>	<b>14126,1</b>	<b>12552,9</b>
в том числе:								
доход от трудовой деятельности - всего	15177,8	16466,5	12611,8	18890,0	21474,4	16426,6	10360,1	9199,2
доход от собственности – всего	77,6	83,5	65,8	464,4	61,8	34,0	24,2	5,7
трансферты полученные - всего	6005,7	6099,0	5819,9	9841,0	8710,6	5923,5	3741,8	3348,1
социальные выплаты	5735,3	5765,9	5674,4	9602,9	8577,6	5692,6	3201,1	3157,6
в том числе:								
пенсии	4657,9	4765,5	4443,4	8476,3	7719,4	4993,2	1662,4	1854,8
пособия, компенсации и др.								
социальные выплаты	1077,5	1000,4	1231,0	1126,6	858,2	699,3	1538,7	1302,8
иные денежные поступления								
от частных лиц и организаций	270,4	333,1	145,5	238,1	133,0	230,9	540,7	190,5
трансферты переданные – всего	1783,8	2116,1	1122,0	2676,5	2219,2	2137,4	1172,0	979,3
<b>Располагаемый денежный доход</b>	<b>19477,3</b>	<b>20532,8</b>	<b>17375,5</b>	<b>26518,9</b>	<b>28027,6</b>	<b>20346,6</b>	<b>12954,2</b>	<b>11573,6</b>
<b>Структура денежных доходов в среднем на члена домашнего хозяйства (в месяц), в процентах</b>	<b>100</b>	<b>100</b>	<b>100</b>	<b>100</b>	<b>100</b>	<b>100</b>	<b>100</b>	<b>100</b>
в том числе:								
доход от трудовой деятельности - всего	71,4	72,7	68,2	64,7	71,0	73,5	73,3	73,3
доход от собственности – всего	0,4	0,4	0,4	1,6	0,2	0,2	0,2	0,0
трансферты полученные - всего	28,2	26,9	31,5	33,7	28,8	26,3	26,5	26,7
социальные выплаты	27,0	25,5	30,7	32,9	28,4	25,3	22,7	25,2
в том числе:								
пенсии	21,9	21,0	24,0	29,0	25,5	22,2	11,8	14,8
пособия, компенсации и др.								
социальные выплаты	5,1	4,4	6,7	3,9	2,8	3,1	10,9	10,4
иные денежные поступления								
от частных лиц и организаций	1,3	1,5	0,8	0,8	0,4	1,0	3,8	1,5
трансферты переданные – всего	8,4	9,3	6,1	9,2	7,3	9,5	8,3	7,8
<b>Располагаемый денежный доход</b>	<b>91,6</b>	<b>90,7</b>	<b>93,9</b>	<b>90,8</b>	<b>92,7</b>	<b>90,5</b>	<b>91,7</b>	<b>92,2</b>



**6.13. РАСХОДЫ НА ПОТРЕБЛЕНИЕ ДОМАШНИХ ХОЗЯЙСТВ  
ПО МЕСТУ ПРОЖИВАНИЯ И ПО УРОВНЮ БЛАГОСОСТОЯНИЯ в 2017г.**  
по итогам выборочного обследования бюджетов домашних хозяйств

	Все домашние хозяйства	Домашние хозяйства, проживающие		Группы населения в зависимости от уровня располагаемых ресурсов				
		в городской местности	в сельской местности	первая (с наименьшими располагаемыми ресурсами)	вторая	третья	четвертая	пятая (с наибольшими располагаемыми ресурсами)
Расходы на потребление (в среднем на одного члена домашнего хозяйства в месяц), руб.	14812,2	15638,3	13155,8	7160,0	9908,4	12554,7	17596,0	26842,1
из них в процентах								
расходы на питание	39,0	37,9	41,8	50,5	45,3	44,1	40,2	30,5
в том числе:								
денежные расходы на покупку продуктов питания	32,0	32,6	30,6	37,3	36,1	34,8	33,2	27,0
стоимость натуральных поступлений								
продуктов питания	7,0	5,3	11,2	13,2	9,2	9,3	7,0	3,5
из нее:								
поступлений из личного подсобного хозяйства	5,1	3,5	9,0	10,0	6,5	7,0	5,1	2,4
полученных подарков и других поступлений	1,9	1,8	2,2	3,2	2,7	2,3	1,9	1,1
расходы на непродовольственные товары	38,0	37,8	38,5	27,7	31,2	32,4	35,1	47,9
расходы на алкогольные напитки	1,3	1,3	1,2	0,8	1,4	1,3	1,3	1,3
расходы на оплату услуг	21,2	22,4	18,4	21,0	22,1	22,1	23,1	19,3
стоимость услуг, предоставленных работодателем бесплатно или по льготным ценам	0,5	0,6	0,1	0,0	0,0	0,1	0,3	1,0

**6.14. ПОТРЕБИТЕЛЬСКИЕ РАСХОДЫ ДОМАШНИХ ХОЗЯЙСТВ**  
по итогам выборочного обследования бюджетов домашних хозяйств  
(в процентах к итогу)

	2000	2010	2015	2016	2017
<b>Всего</b>	<b>100</b>	<b>100</b>	<b>100</b>	<b>100</b>	<b>100</b>
в том числе по целям потребления:					
продукты питания и безалкогольные напитки	48,8	31,8	31,6	32,2	32,2
из них:					
продукты питания	45,9	30,1	29,7	30,1	30,2
безалкогольные напитки	2,9	1,7	1,9	2,1	2,0
алкогольные напитки, табачные изделия	3,0	2,2	2,8	2,9	2,6
одежда и обувь	16,2	11,1	7,9	9,7	9,6
жилищные услуги, вода, электроэнергия, газ и другие виды топлива	7,4	11,3	12,2	10,9	11,2
предметы домашнего обихода, бытовая техника и уход за домом	6,1	5,8	7,4	7,4	6,5
здравоохранение	1,8	6,2	4,2	4,4	3,8
транспорт	6,7	13,7	17,8	15,9	15,9
связь	1,0	3,7	3,2	3,4	3,6
организация отдыха и культурные мероприятия	3,4	5,6	4,6	4,1	5,8
образование	1,2	1,0	0,8	0,7	0,4
гостиницы, кафе и рестораны	1,1	2,5	1,3	1,7	2,3
другие товары и услуги	3,3	5,1	6,2	6,7	6,1

**6.15. ПОТРЕБИТЕЛЬСКИЕ РАСХОДЫ ДОМАШНИХ ХОЗЯЙСТВ ПО ГРУППАМ НАСЕЛЕНИЯ  
С РАЗЛИЧНЫМ УРОВНЕМ РАСПОЛАГАЕМЫХ РЕСУРСОВ в 2017 г.**  
по итогам выборочного обследования бюджетов домашних хозяйств  
(в процентах к итогу)

	Все домохозяйства	из них по группам населения в зависимости от уровня располагаемых ресурсов				
		первая (с наименьшими располагаемыми ресурсами)	вторая	третья	четвертая	пятая (с наибольшими располагаемыми ресурсами)
<b>Всего</b>	<b>100</b>	<b>100</b>	<b>100</b>	<b>100</b>	<b>100</b>	<b>100</b>
в том числе по целям потребления:						
продукты питания и безалкогольные напитки	32,2	43,2	40,0	38,4	34,8	23,1
из них:						
продукты питания	30,2	40,3	37,5	35,8	32,6	21,9
безалкогольные напитки	2,0	2,9	2,5	2,6	2,2	1,2
алкогольные напитки, табачные изделия	2,6	3,5	3,6	3,3	2,2	2,1
одежда и обувь	9,6	9,8	9,9	9,6	9,7	9,5
жилищные услуги, вода, электроэнергия, газ и другие виды топлива	11,2	13,7	12,9	12,7	12,4	8,9
предметы домашнего обихода, бытовая техника и уход за домом	6,5	4,0	4,3	5,9	8,6	6,8
здравоохранение	3,8	3,1	4,8	4,7	4,3	3,0
транспорт	15,9	6,9	8,2	8,5	9,0	27,5
связь	3,6	5,1	4,5	3,9	4,1	2,5
организация отдыха и культурные мероприятия	5,8	3,9	4,5	5,4	6,9	6,1
образование	0,4	0,4	0,8	0,4	0,6	0,1
гостиницы, кафе и рестораны	2,3	0,3	0,4	1,0	1,8	4,1
другие товары и услуги	6,1	6,1	6,1	6,2	5,6	6,3

**6.16. ПИЩЕВАЯ И ЭНЕРГЕТИЧЕСКАЯ ЦЕННОСТЬ ПРОДУКТОВ ПИТАНИЯ В ДОМАШНИХ ХОЗЯЙСТВАХ**  
по итогам выборочного обследования бюджетов домашних хозяйств; в среднем на члена домашнего хозяйства

	2000	2010	2015	2016	2017
Пищевая ценность, г в сутки					
белки	68	64	67	69	70
жиры	100	93	102	106	108
углеводы	415	268	269	279	289
Энергетическая ценность, ккал в сутки	2835	2175	2266	2356	2417

**6.17. НАЛИЧИЕ ПРЕДМЕТОВ ДЛИТЕЛЬНОГО ПОЛЬЗОВАНИЯ В ДОМАШНИХ ХОЗЯЙСТВАХ**  
по итогам выборочного обследования бюджетов домашних хозяйств; на конец года; на 100 домохозяйств  
(штук)

	2000	2010	2015	2016	2017
Телевизоры	127	163	183	175	186
Видеомагнитофоны, видеокамеры <sup>1)</sup>	37	48	70	54	44
Персональные и портативные компьютеры	2	50	116	114	119
Музыкальные центры	5	38	27	27	18
Холодильники, морозильники	112	120	134	140	140
Стиральные машины	102	101	101	101	101
Электропылесосы	79	89	92	97	95
Микроволновые печи <sup>2)</sup>	-	45	64	93	98
Мобильные телефоны, смартфоны	-	227	244	246	243
Посудомоечные машины	-	-	4	5	3
Кондиционеры	-	2	5	6	4

<sup>1)</sup> С 2015 года – включая кинокамеры.

<sup>2)</sup> С 2016 года - включая мультиварки.

## ЖИЛИЩНЫЕ УСЛОВИЯ НАСЕЛЕНИЯ

## 6.18. ОСНОВНЫЕ ПОКАЗАТЕЛИ ЖИЛИЩНЫХ УСЛОВИЙ НАСЕЛЕНИЯ

	2000	2010	2015	2016	2017
Общая площадь жилых помещений, приходящаяся в среднем на одного жителя (на конец года) - всего, м <sup>2</sup>	20,3	24,6	27,0	27,6	28,1
из нее:					
в городской местности	18,7	24,2	27,1	27,7	28,2
в сельской местности	23,0	25,5	26,9	27,5	28,0
Число квартир - всего, тыс.	345,0	362,0	376,1	381,8	384,5
из них:					
однокомнатных	75,7	79,3	86,7	89,4	90,5
двухкомнатных	136,1	139,2	144,3	145,9	146,8
трехкомнатных	109,0	116,2	118,2	119,4	120,0
четырёхкомнатных и более	24,2	27,3	26,9	27,1	27,2
Средний размер одной квартиры, м <sup>2</sup> общей площади жилых помещений	50,4	53,0	54,0	54,0	54,0
однокомнатной	33,5	33,3	34,5	34,5	34,5
двухкомнатной	46,8	47,3	48,6	48,7	48,8
трехкомнатной	61,8	62,0	63,0	63,2	63,3
четырёхкомнатной и более	72,2	100,9	106,0	106,1	106,2
Капитально отремонтировано помещений в жилых домах за год, тыс. м <sup>2</sup> общей площади	38,1	20,3	-1)	-1)	-1)
Приватизировано жилых помещений (с начала приватизации, по состоянию на конец года) - всего <sup>2)</sup> :					
единиц	69580	141857	156818	158169	159131
в процентах от общего числа жилых помещений, подлежащих приватизации	42,7	79,4	87,8	87,8	87,9
Число семей, получивших жилые помещения и улучшивших жилищные условия за год <sup>3)</sup> :					
единиц	1870	985	776	716	523
в процентах от числа семей, состоявших на учете в качестве нуждающихся в жилых помещениях	5,0	7,0	7,4	7,0	5,5
Число семей, состоявших на учете в качестве нуждающихся в жилых помещениях <sup>3)</sup> (на конец года):					
единиц	37045	14296	10179	9530	9281
в процентах от общего числа семей	13,2	4,7	3,3	3,1	3,0

<sup>1)</sup> Если в доме был проведен только ремонт и окраска крыш, фасадов или замена инженерного оборудования вне квартиры и т.д. и при этом не проводился ремонт общей площади в квартирах, то отражаются только затраты, а общая площадь капитально отремонтированных жилых домов не показывается.

<sup>2)</sup> С учетом коммунальных квартир.

<sup>3)</sup> Включая одиноких.

**6.19. ЖИЛИЩНЫЙ ФОНД**

(на конец года; общая площадь жилых помещений; тысяч квадратных метров)

	2000	2010	2015	2016	2017
<b>Жилищный фонд - всего</b>	<b>17778,6</b>	<b>19363,2</b>	<b>20547,0</b>	<b>20868,2</b>	<b>21025,1</b>
в том числе:					
частный	12705,3	17473,5	19349,4	19720,8	19918,9
из него в собственности граждан	11456,9	17243,3	19265,3	19631,0	19828,7
государственный	642,9	185,9	248,8	245,9	246,0
муниципальный	3864,0	1701,2	938,2	891,0	851,8
другой	566,4	2,6	10,6	10,5	8,4
<b>Городской жилищный фонд - всего</b>	<b>10362,6</b>	<b>12443,9</b>	<b>13725,1</b>	<b>13954,9</b>	<b>14061,4</b>
в том числе:					
частный	5953,1	11061,4	12909,0	13179,3	13308,6
из него в собственности граждан	5111,2	10957,3	12854,6	13122,7	13251,7
государственный	385,3	120,1	192,3	188,6	189,4
муниципальный	3484,2	1262,4	623,8	587,0	563,4
другой	540,0	-	-	-	-
<b>Сельский жилищный фонд - всего</b>	<b>7416,0</b>	<b>6919,3</b>	<b>6821,9</b>	<b>6913,3</b>	<b>6963,7</b>
в том числе:					
частный	6752,2	6412,1	6440,4	6541,5	6610,3
из него в собственности граждан	6345,7	6286,0	6410,7	6508,3	6577,0
государственный	257,6	65,8	56,5	57,3	56,6
муниципальный	379,8	438,8	314,4	304,0	288,4
другой	26,4	2,6	10,6	10,5	8,4

**6.20. ПРИВАТИЗАЦИЯ ЖИЛИЩНОГО ФОНДА**

	2000	2010	2015	2016	2017	Всего с начала приватизации по состоянию на 1 января 2018г.
Число приватизированных жилых помещений, единиц	4214	5596	2751	1351	962	159131
Их общая площадь, тыс. м <sup>2</sup>	197,4	270,0	128,9	63,4	43,4	7541,3
Удельный вес приватизированных жилых помещений в общем числе жилых помещений, подлежащих приватизации, процентов	4,1	13,2	11,2	5,8	4,2	87,9

**6.21. БЛАГОУСТРОЙСТВО ЖИЛИЩНОГО ФОНДА**

(на конец года; в процентах)

	2000	2010	2015	2016	2017
Весь жилищный фонд					
удельный вес общей площади, оборудованной:					
водопроводом	62	72	78	78	78
водоотведением (канализацией)	60	68	73	73	73
отоплением	77	89	94	94	94
ваннами (душем)	53	62	66	66	66
газом (сетевым, сжиженным)	89	90	91	91	91
горячим водоснабжением	53	61	64	64	65
напольными электроплитами	1,2	0,7	2,0	3,0	3,5
Городской жилищный фонд					
удельный вес общей площади, оборудованной:					
водопроводом	77	83	85	85	85
водоотведением (канализацией)	76	81	83	83	84
отоплением	90	98	99	99	99
ваннами (душем)	71	76	77	77	78
газом (сетевым, сжиженным)	92	93	92	92	91
горячим водоснабжением	71	75	76	77	77
напольными электроплитами	1,7	1,1	2,7	3,8	4,4
Сельский жилищный фонд					
удельный вес общей площади, оборудованной:					
водопроводом	41	52	63	63	63
водоотведением (канализацией)	38	45	51	52	52
отоплением	59	72	83	84	84
ваннами (душем)	29	37	43	44	44
газом (сетевым, сжиженным)	86	85	89	89	89
горячим водоснабжением	29	36	39	40	40
напольными электроплитами	0,4	0,1	0,5	1,4	1,7

**6.22. ВВОД В ДЕЙСТВИЕ ОТДЕЛЬНЫХ ОБЪЕКТОВ ИНФРАСТРУКТУРЫ СЕЛЬСКОЙ МЕСТНОСТИ**

	2000	2010	2015	2016	2017
Ввод в действие в сельской местности:					
водопроводных сетей, км	-	34,5	59,1	50,1	31,3
газовых сетей, км	235,7	94,3	51,4	75,6	29,5
АТС, тыс. номеров	0,7	0,1	-	-	-
линий электропередачи для электрификации сельского хозяйства, км:					
напряжением 0,4 кВ	41,2	27,6	84,1	93,8	70,9
напряжением 6-20 кВ	34,5	3,0	13,8	10,3	10,8
автомобильных дорог с твердым покрытием, км:					
общего пользования местного, регионального или межмуниципального значения	14,4	-	29,7	-	46,6
необщего пользования в сельском хозяйстве	3,9	1,0	-	-	-

**6.23. РЕГИСТРАЦИЯ ПРАВ НА ЖИЛЫЕ ПОМЕЩЕНИЯ НА ОСНОВАНИИ ДОГОВОРОВ КУПЛИ-ПРОДАЖИ<sup>1)</sup>**

	2010	2015	2016	2017
Число зарегистрированных прав на жилые помещения - всего, единиц	13643	13023	14826	15131
в том числе граждан	13147	12648	14346	14782
Общая площадь жилых помещений, на которые зарегистрированы права - всего, тыс.м <sup>2</sup>	273,1	538,9	561,5	572,7
в том числе граждан	250,9	518,1	534,9	553,7

<sup>1)</sup> Статистическое наблюдение осуществляется с 2005 г.

УРОВЕНЬ ЖИЗНИ НАСЕЛЕНИЯ

**6.24. ПРЕДОСТАВЛЕНИЕ ГРАЖДАНАМ СУБСИДИЙ НА ОПЛАТУ ЖИЛОГО ПОМЕЩЕНИЯ И КОММУНАЛЬНЫХ УСЛУГ**

	2000	2010	2015	2016	2017
Число служб субсидий	27	30	30	30	30
Получали субсидии в отчетном году <sup>1)</sup> , семей	1613	15104	10931	9185	8490
в том числе в денежной форме (через банковские счета в банках, организации связи или иным способом)	...	15104	10931	9185	8490
Удельный вес семей, пользующихся субсидиями, в общем числе семей, процентов	0,6	5,0	3,6	3,0	2,8
Сумма начисленных субсидий, млн. рублей	0,7	123,5	129,1	135,5	135,5
Среднемесячный размер субсидий на семью, рублей	36,6	681,5	984,4	1229,6	1329,8

<sup>1)</sup> 2000 г. – данные приведены на конец отчетного года.

**6.25. ПРЕДОСТАВЛЕНИЕ ГРАЖДАНАМ СОЦИАЛЬНОЙ ПОДДЕРЖКИ ПО ОПЛАТЕ ЖИЛОГО ПОМЕЩЕНИЯ И КОММУНАЛЬНЫХ УСЛУГ**

	2000	2010	2015	2016	2017
Численность граждан, пользующихся социальной поддержкой, тыс. человек	288,3	242,5	215,0	222,9	220,8
Объем средств, затраченных на предоставление гражданам социальной поддержки, млн. рублей	72,1	847,5	1181,2	1316,7	1402,4
Среднемесячный размер социальной поддержки на одного пользователя, рублей	20,9	291,3	457,8	492,4	529,4
Удельный вес граждан, пользующихся социальной поддержкой, в общей численности населения, процентов	32,9	30,9	28,3	29,5	29,5

**6.26. РАСПРЕДЕЛЕНИЕ ДОМАШНИХ ХОЗЯЙСТВ ПО ВИДАМ И БЛАГОУСТРОЙСТВУ  
ЗАНИМАЕМОГО ЖИЛОГО ПОМЕЩЕНИЯ**

по итогам Комплексного наблюдения условий жизни населения  
(в процентах)

	Все домашние хозяйства			в том числе проживают					
				в городских населенных пунктах			в сельских населенных пунктах		
	2010 <sup>1)</sup>	2014	2016	2010 <sup>1)</sup>	2014	2016	2010 <sup>1)</sup>	2014	2016
Домашние хозяйства, проживающие:									
в отдельной квартире	57,7	...	73,6	68,1	...	93,4	39,8	...	34,0
в коммунальной квартире	2,7	...	0,0	4,2	...	0,0	-	...	0,0
в индивидуальном (одноквартирном) доме	39,5 <sup>2)</sup>	...	24,7	27,6 <sup>2)</sup>	...	5,9	60,2 <sup>2)</sup>	...	62,3
в части индивидуального (одноквартирного) дома	...	...	1,4	...	...	0,3	...	...	3,7
в общежитии	0,1	...	0,3	0,1	...	0,5	-	...	0,0
Домашние хозяйства <sup>3)</sup> , проживающие в жилом помещении, оборудованном:									
центральным водопроводом	86,7	95,5	90,9	92,8	97,9	99,8	76,0	90,6	73,2
централизованной канализационной системой	60,7	...	73,4	76,7	...	95,0	33,0	...	30,4
центральным отоплением	51,0	50,6	68,8	63,9	63,1	88,1	28,6	25,5	30,1
центральным горячим водоснабжением	32,4	31,2	32,0	51,0	35,2	39,6	-	23,4	16,7
ванной и/или душем	88,1	...	94,7	92,9	...	98,8	79,8	...	86,5
сетевым газом	96,2	98,5	96,8	98,7	99,6	98,8	91,8	96,4	92,9

<sup>1)</sup> По итогам обследования бюджетов домашних хозяйств.

<sup>2)</sup> В том числе в части индивидуального (одноквартирного) дома.

<sup>3)</sup> За исключением домохозяйств, проживающих в общежитиях кочного типа или в другом жилье.

**6.27. РАСПРЕДЕЛЕНИЕ ДОМАШНИХ ХОЗЯЙСТВ ПО ВИДАМ  
ЗАНИМАЕМОГО ЖИЛОГО ПОМЕЩЕНИЯ**

по итогам выборочного обследования бюджетов домашних хозяйств; на конец года  
(в процентах от общего числа домохозяйств)

	2010	2015	2016	2017
Домашние хозяйства, занимающие:				
отдельную квартиру	57,7	43,7	47,7	47,8
жилую площадь в коммунальной квартире	2,7	2,4	2,8	3,4
жилую площадь в общежитии	0,1	-	0,1	0,3
отдельный дом, часть дома	39,5	53,9	49,4	48,5

**6.28. РАСПРЕДЕЛЕНИЕ ДОМАШНИХ ХОЗЯЙСТВ ПО ПЛОЩАДИ ЖИЛЫХ ПОМЕЩЕНИЙ, ПРИХОДЯЩЕЙСЯ В СРЕДНЕМ НА ОДНОГО ПРОЖИВАЮЩЕГО**

по итогам выборочного обследования бюджетов домашних хозяйств; на конец года  
(процентах от общего числа домохозяйств)

	2000	2010	2015	2016	2017
Площадь жилых помещений, приходящаяся в среднем на одного проживающего, м <sup>2</sup> :					
до 9,0	5	1,9	4,2	2,0	2,8
9,1 – 11,0	6	5,4	4,5	3,5	1,7
11,1 – 13,0	8	7,8	4,4	4,9	7,9
13,1 – 15,0	11	9,3	4,2	6,2	4,8
15,1 – 20,0	24	17,9	17,0	17,7	17,0
20,1 – 25,0	12	17,4	20,8	16,4	18,7
25,1 – 30,0	11	10,6	8,6	9,1	8,4
30,1 – 40,0	10	11,4	12,6	13,4	11,8
40,1 и более	13	18,3	23,7	26,8	26,9

## МЕТОДОЛОГИЧЕСКИЕ ПОЯСНЕНИЯ

**Среднедушевые денежные доходы** (в месяц) исчисляются делением годового объема денежных доходов на 12 и на среднегодовую численность населения.

**Реальные располагаемые денежные доходы** – относительный показатель, исчисленный путем деления индекса номинального размера (т.е. фактически сложившегося в отчетном периоде) располагаемых денежных доходов населения на индекс потребительских цен за соответствующий период. Денежные доходы за вычетом обязательных платежей и взносов представляют собой располагаемые денежные доходы населения.

**Денежные доходы населения** включают доходы лиц, занятых предпринимательской деятельностью, выплаченную заработную плату наемных работников (начисленную заработную плату, скорректированную на изменение просроченной задолженности), социальные выплаты (пенсии, пособия, стипендии, страховые возмещения и прочие выплаты), доходы от собственности в виде процентов по вкладам, ценным бумагам, дивидендов и другие доходы.

**Реальные денежные доходы** – относительный показатель, исчисленный путем деления индекса номинального размера (т.е. фактически сложившегося в отчетном периоде) денежных доходов населения на индекс потребительских цен за соответствующий временной период.

При расчете показателей денежных доходов и расходов населения в номинальном и реальном выражении за 2017 г. учтена выделенная из федерального бюджета **единовременная денежная выплата пенсионерам (далее ЕВ-2017)** в размере 5 тыс. рублей в соответствии с Федеральным законом от 22 ноября 2016 г. № 385-ФЗ на общую сумму 1373,2 млн. рублей. В целях обеспечения сопоставимости данных по изменению денежных доходов населения приводятся данные, как с учетом, так и без учета ЕВ-2017.

**Среднемесячная номинальная начисленная заработная плата работников организаций** исчисляется делением фонда начисленной заработной платы работников на среднесписочную численность работников и на количество месяцев в периоде. В фонд заработной платы включаются начисленные работникам суммы оплаты труда в денежной и неденежной формах за отработанное и неотработанное время, компенсационные выплаты, связанные с режимом работы и условиями труда, доплаты и надбавки, премии, единовременные поощрительные выплаты, а также оплата питания и проживания, имеющая систематический характер. Пособия, получаемые работниками из государственных внебюджетных фондов, не включаются в фонд заработной платы и среднемесячную заработную плату.

**Реальная начисленная заработная плата работников организаций** характеризует покупательную способность заработной платы в отчетном периоде в связи с изменением цен на потребительские товары и услуги по сравнению

с базисным периодом. Для этого рассчитывается индекс реальной начисленной заработной платы путем деления индекса номинальной начисленной заработной платы на индекс потребительских цен за один и тот же временной период.

**Просроченной задолженностью по заработной плате** считаются фактически начисленные работникам суммы заработной платы, но не выплаченные в срок, установленный коллективным договором или договором на расчетно-кассовое обслуживание, заключенным с банком (расчетно-кассовым центром), независимо от источников финансирования.

**К пенсионерам** относятся лица, реализовавшие право на получение пенсии в соответствии с законодательством Российской Федерации и межгосударственными соглашениями, постоянно проживающие в Орловской области.

**Средний размер назначенных пенсий** определяется делением общей суммы назначенных пенсий (2000 г. – с учетом компенсации, в 2017 г. в соответствии с Федеральным законом от 22 ноября 2016 г. № 385-ФЗ была осуществлена единовременная денежная выплата в размере 5 тысяч рублей, которая учтена при публикации данных за 2017 г. и соответствующих относительных показателей за 2018 г.) на численность пенсионеров, состоящих на учете в отделении Пенсионного фонда Российской Федерации по Орловской области (до 2002 г. – в органах социальной защиты населения).

**Величина прожиточного минимума** в соответствии с Федеральным законом от 24 октября 1997 г. № 134 – ФЗ «О прожиточном минимуме в Российской Федерации» представляет собой стоимостную оценку потребительской корзины, а также обязательные платежи и сборы.

С 2000 г. изменена методология расчета величины прожиточного минимума. На основании Федерального закона от 24 октября 1997 г. № 134-ФЗ «О прожиточном минимуме в Российской Федерации» в 2005-2012 гг. изменен состав потребительской корзины для определения величины прожиточного минимума.

С 2013 г. Федеральным законом от 3 декабря 2012 г. № 233-ФЗ «О внесении изменений в Федеральный закон «О прожиточном минимуме в Российской Федерации» изменен порядок определения потребительской корзины и прожиточного минимума в целом по Российской Федерации и по субъектам Российской Федерации.

Потребительская корзина включает минимальный набор продуктов питания (в натуральных показателях), а также непродовольственные товары и услуги, стоимость которых определяется в соотношении со стоимостью минимального набора продуктов питания), необходимого для сохранения здоровья человека и обеспечения его жизнедеятельности и устанавливается Федеральным законом – в целом по Российской Федерации, законодательными (представительными) органами субъектов Российской Федерации – в субъектах Российской Федерации.

Величина прожиточного минимума определяется ежеквартально в среднем на душу населения, а также для трёх социально-демографических групп населения (трудоспособное население, пенсионеры, дети) и устанавливается: в целом по Российской Федерации - Правительством Российской Федерации, в Орловской области – Правительством Орловской области. За год приводится оценка на основе указанных данных за I-IV кварталы соответствующего года.

**Численность населения с денежными доходами ниже величины прожиточного минимума** определяется на основе данных о распределении населения по величине среднедушевых денежных доходов и является результатом их соизмерения с величиной прожиточного минимума.

**Численность малоимущего населения/домашних хозяйств** определяется на основе данных выборочного обследования бюджетов домашних хозяйств путем соизмерения доходов каждого обследованного домашнего хозяйства с величиной прожиточного минимума. При этом величина прожиточного минимума для домашнего хозяйства в целом определяется исходя из его состава как сумма соответствующих показателей, установленных в Орловской области для различных социально-демографических групп населения, а доходы представляют собой сумму денежных средств и натуральных поступлений, которые находились в распоряжении домашнего хозяйства в течение учетного периода обследования для обеспечения всех расходов (как потребительских, так и не связанных с потреблением) и создания сбережений.



**Коэффициент фондов (коэффициент дифференциации доходов)** - характеризует степень социального расслоения и определяется как соотношение между средними уровнями денежных доходов 10% населения с самыми высокими доходами и 10% населения с самыми низкими доходами.

**Коэффициент Джини (индекс концентрации доходов)** характеризует степень отклонения линии фактического распределения общего объема денежных доходов населения от линии их равномерного распределения. Величина коэффициента может варьироваться от 0 до 1, при этом чем выше значение показателя, тем более неравномерно распределены доходы в обществе.

**Денежные расходы и сбережения населения** включают расходы на покупку товаров и оплату услуг, обязательные платежи и разнообразные взносы (налоги и сборы, платежи по страхованию, взносы в общественные и кооперативные организации, проценты за кредиты и др.), приобретение недвижимости, прирост финансовых активов.

**Прирост финансовых активов состоит** из прироста (уменьшения) вкладов на счетах граждан, денег на руках у населения, расходов на приобретение ценных бумаг, иностранной валюты, покупку населением скота и птицы, изменения средств на счетах индивидуальных предпринимателей, за минусом изменения задолженности по кредитам.

**Распределение населения по величине среднедушевых денежных доходов** характеризует дифференциацию населения по уровню материального достатка и представляет собой показатели численности (или долей) постоянного населения, сгруппированные в заданных интервалах по уровню среднедушевых денежных доходов.

**Распределение общего объема денежных доходов по различным группам населения** выражается через долю общего объема денежных доходов, которая приходится на каждую из 20-процентных групп населения, ранжированного по мере возрастания среднедушевых денежных доходов.

**Дефицит денежного дохода** определяется как сумма денежных средств, необходимая для доведения доходов населения с денежными доходами ниже прожиточного минимума до величины прожиточного минимума.

**Медианное значение среднедушевого денежного дохода (медиана)** определяется как уровень дохода, для которого одна половина населения имеет значение среднедушевых денежных доходов ниже медианы, другая половина – выше медианы.

**Модальным среднедушевым денежным доходом (модой)** называется значение среднедушевого денежного дохода, наиболее часто встречающееся в распределении населения по величине среднедушевых денежных доходов.

**Выборочное обследование бюджетов домашних хозяйств** является методом государственного статистического наблюдения за уровнем жизни населения. Область изучения и распространения данных бюджетного обследования определяется целями: получения данных о распределении населения по уровню материального благосостояния; получения весовых показателей для расчета индекса потребительских цен, обеспечения данных для составления счетов сектора домашних хозяйств в системе национальных счетов.

Обследование бюджетов домашних хозяйств проводится ежеквартально во всех субъектах Российской Федерации по выборочному методу. В Орловской области обследование охватывает 500 домашних хозяйств. Итоги обследования разрабатываются ежеквартально и за год в целом.

В 2016 году введен новый план административно-территориального размещения выборки для обследования бюджетов домашних хозяйств на базе данных Всероссийской переписи населения 2010 года.

**Расходы на конечное потребление домашних хозяйств** состоят из потребительских расходов, а также оценки в денежном эквиваленте стоимости натуральных поступлений продуктов питания, непродовольственных товаров и услуг. В расходы на конечное потребление не включается стоимость товаров, если они были приобретены не для собственного потребления.

**Потребительские расходы домашних хозяйств** являются частью денежных расходов, направленных на приобретение потребительских товаров и услуг. В их составе не учитываются расходы на покупку произведений искусства, антиквариата и ювелирных изделий, приобретенных в качестве капиталовложений, оплату материалов и работ по строительству и капитальному ремонту жилых или подсобных помещений, являющиеся инвестициями.

**Располагаемые ресурсы домашних хозяйств** – объем денежных и натуральных (в стоимостной оценке) средств, которыми располагали домашние хозяйства для финансирования своего потребления и создания сбережений в период обследования.

**Жилищный фонд** - совокупность всех жилых помещений, находящихся на территории Орловской области.

**Жилым помещением** признается изолированное помещение, которое является недвижимым имуществом и пригодно для постоянного проживания граждан (отвечает установленным санитарным и техническим правилам и нормам, иным требованиям законодательства).

В составе жилищного фонда не учитываются дачи, летние садовые домики, спортивные и туристские базы, мотели, кемпинги, санатории, дома отдыха, пансионаты, дома для приезжих, гостиницы, казармы, кельи, железнодорожные вагончики и другие строения.

**Субсидии на оплату жилого помещения и коммунальных услуг** являются адресным видом социальной помощи и предоставляются гражданам органами исполнительной власти субъектов Российской Федерации и органами местного самоуправления в случае, если их расходы на оплату жилого помещения и коммунальных услуг, рассчитанные исходя из размера регионального стандарта нормативной площади жилого помещения, используемой для расчета субсидий, и размера регионального стандарта стоимости жилищно-коммунальных услуг, превышают величину, соответствующую максимально допустимой доле расходов граждан на оплату жилого помещения и коммунальных услуг в совокупном доходе семьи.

**Социальная поддержка по оплате жилого помещения и коммунальных услуг** предоставляется в соответствии с действующим законодательством определенным категориям граждан, в том числе совместно с ними проживающим членам их семей (если это предусмотрено соответствующим данной категории граждан законодательством) в виде скидки к начисленной сумме платежа за жилое помещение и коммунальные услуги или в виде денежной выплаты гражданину через банковские счета, организации связи или иным способом.

## 7. ОБРАЗОВАНИЕ

## 7.1. ОСНОВНЫЕ ПОКАЗАТЕЛИ ОБРАЗОВАНИЯ

	2000	2010	2015	2016	2017
Число организаций, осуществляющих образовательную деятельность по образовательным программам дошкольного образования, присмотр и уход за детьми <sup>1)</sup> , единиц	354	199	335	338	335
Численность воспитанников в организациях, осуществляющих образовательную деятельность по образовательным программам дошкольного образования, присмотр и уход за детьми <sup>2)</sup> :	23,8	27,6	32,9	33,6	33,6
Число организаций, осуществляющих образовательную деятельность по образовательным программам начального, основного и среднего общего образования, единиц	647	496	386	386	385
Численность обучающихся по образовательным программам начального, основного и среднего общего образования, тыс. человек	116,3	72,6	72,8	73,2	75,4
Охват детей и подростков образовательными программами начального общего, основного общего и среднего общего образования, процентов	86,9	89,3	93,1	93,4	94,3
Число образовательных организаций, осуществляющих образовательную деятельность по программам подготовки квалифицированных рабочих, служащих и специалистов среднего звена <sup>3)</sup>	46	38	34	23	22
Численность студентов, обучающихся по программам подготовки, тыс. человек					
квалифицированных рабочих, служащих	11,5	7,9	3,7	2,8	2,8
специалистов среднего звена	13,5	11,6	11,9	12,5	12,6
На 10 000 человек населения численность студентов, обучающихся по программам подготовки, человек					
квалифицированных рабочих, служащих	131	100	48	37	37
специалистов среднего звена	153	147	157	165	168
Принято на обучение в образовательные организации по программам подготовки, тыс. человек					
квалифицированных рабочих, служащих	5,9	4,7	2,3	1,3	1,1
специалистов среднего звена	4,4	3,6	3,6	3,7	3,5
Коэффициент приема на обучение по программам подготовки специалистов среднего звена, процентов	32,3	45,8	52,8	55,6	50,2
Выпущено, тыс. человек					
квалификационных рабочих и служащих	5,1	5,7	2,8	1,1	0,9
специалистов среднего звена	3,4	3,1	2,7	2,6	2,8
На 10 000 человек занятого населения выпущено, человек					
квалифицированных рабочих, служащих	123	148	82	33	28
специалистов среднего звена	85	80	80	79	86
Коэффициент выпуска по программам подготовки специалистов среднего звена, процентов	27,5	31,7	41,2	39,2	45,6
Число образовательных организаций высшего образования, осуществляющих образовательную деятельность по программам бакалавриата, специалитета, магистратуры <sup>4)</sup>	7	7	5	4	4
Численность студентов, обучающихся по программам бакалавриата, специалитета, магистратуры, тыс. человек	32,0	43,2	31,9	30,7	30,9
Численность студентов, обучающихся по программам бакалавриата, специалитета, магистратуры, на 10 000 человек населения	365	550	420	406	414
Прием на обучение по программам бакалавриата, специалитета, магистратуры в образовательных организациях высшего образования, тыс. человек	9,0	8,5	8,9	8,2	8,4
Коэффициент приема на обучение по программам бакалавриата, специалитета, магистратуры, процентов	67,7	96,6	130,8	130,7	124,8

ОБРАЗОВАНИЕ

Продолжение таблицы

	2000	2010	2015	2016	2017
Выпущено бакалавров, специалистов, магистров, тыс. человек	4,4	9,0	8,6	7,7	6,7
Выпущено бакалавров, специалистов, магистров на 10 000 занятых, человек	106	234	257	234	208
Коэффициент выпуска по программам бакалавриата, специалитета, магистратуры, процентов	36,3	73,5	133,1	116,5	110,2
Охват молодежи образовательными программами среднего профессионального и высшего образования, процентов	24,2	29,2	25,2	24,9	25,9

<sup>1)</sup> За 2000, 2010 гг. – число дошкольных образовательных организаций.

<sup>2)</sup> За 2000, 2010 гг. – численность воспитанников в дошкольных образовательных организациях.

<sup>3)</sup> До 2016 г. – число профессиональных образовательных организаций.

<sup>4)</sup> До 2016 г. – число образовательных организаций высшего образования.

**7.2. УРОВЕНЬ ОБРАЗОВАНИЯ НАСЕЛЕНИЯ ПО ВОЗРАСТНЫМ ГРУППАМ**

(по данным микропереписи населения 2015 года)

	Указавшие уровень образования, человек	На 1000 человек соответствующего возраста, указавших уровень образования, приходится лиц									
		имеющих профессиональное образование					имеющих общее образование				не имеющих образования
		высшее	неполное высшее (незавершенное высшее)	среднее	из них		среднее (полное)	основное (неполное среднее)	начальное	дошкольное	
					по программе подготовки специалистов среднего звена (среднее специальное)	по программе подготовки квалифицированных рабочих, служащих (начальное профессиональное)					

**Все население в возрасте 6 лет и более**

	<b>17571</b>	<b>214</b>	<b>16</b>	<b>363</b>	<b>262</b>	<b>101</b>	<b>167</b>	<b>109</b>	<b>86</b>	<b>37</b>	<b>8</b>
6 - 7	352	-	-	-	-	-	-	-	-	889	111
8 - 9	367	-	-	-	-	-	-	-	-	924	76
10 - 14	875	-	-	-	-	-	-	50	926	-	24
15 - 17	534	-	-	2	2	-	172	661	159	-	6
18 - 19	323	-	111	189	112	77	536	152	9	-	3
20 - 24	1003	268	115	375	275	100	173	59	5	-	5
25 - 29	1295	426	21	347	257	90	132	63	7	-	4
30 - 34	1151	399	16	386	262	124	130	59	8	-	2
35 - 39	1251	312	13	451	325	126	130	86	6	-	2
40 - 44	1318	291	7	445	316	129	187	58	10	-	2
45 - 49	1213	236	6	509	374	135	189	48	11	-	1
50 - 54	1479	214	7	521	359	162	205	46	6	-	1
55 - 59	1801	182	5	516	353	163	218	68	7	-	4
60 - 64	1345	193	7	459	347	112	235	90	15	-	1
65 - 69	1145	209	7	421	327	94	204	142	16	-	1
70 и более	2119	130	5	227	173	54	134	259	236	-	9

## ДОШКОЛЬНОЕ ОБРАЗОВАНИЕ

**7.3. ОРГАНИЗАЦИИ, ОСУЩЕСТВЛЯЮЩИЕ ОБРАЗОВАТЕЛЬНУЮ ДЕЯТЕЛЬНОСТЬ  
ПО ОБРАЗОВАТЕЛЬНЫМ ПРОГРАММАМ ДОШКОЛЬНОГО ОБРАЗОВАНИЯ, ПРИСМОТР И УХОД ЗА ДЕТЬМИ<sup>1)</sup>**  
(на конец года)

Годы	Число организаций - всего, единиц	в том числе		Численность воспитанников – всего, человек	в том числе		На 1000 детей в возрасте 1-6 лет приходится мест		
		в городах и поселках городского типа	в сельской местности		в городах и поселках городского типа	в сельской местности	всего	в городах и поселках городского типа	в сельской местности
2000	354	138	216	23765	18828	4937	733	852	550
2010	199	126	73	27639	22921	4718	639	730	478
2015	335	146	189	32858	27647	5211	643	811	381
2016	338	151	187	33623	28592	5031	647	819	372
2017	335	152	183	33623	28790	4833	654	831	373

<sup>1)</sup> За 2000, 2010 гг. – число дошкольных образовательных организаций.

**7.4. ЧИСЛЕННОСТЬ ПЕДАГОГИЧЕСКИХ РАБОТНИКОВ ОРГАНИЗАЦИЙ, ОСУЩЕСТВЛЯЮЩИХ ОБРАЗОВАТЕЛЬНУЮ ДЕЯТЕЛЬНОСТЬ ПО ОБРАЗОВАТЕЛЬНЫМ ПРОГРАММАМ ДОШКОЛЬНОГО ОБРАЗОВАНИЯ, ПРИСМОТР И УХОД ЗА ДЕТЬМИ**

	Численность педагогических работников, человек	из них имеют образование, процентов			
		высшее	из них педагогическое	среднее профессиональное по программам подготовки специалистов среднего звена	из них педагогическое
<b>2015 год</b>					
<b>Педагогические работники - всего</b>	<b>3757</b>	<b>62,8</b>	<b>55,1</b>	<b>35,7</b>	<b>29,8</b>
из них:					
воспитатели (включая старших воспитателей)	2989	58,6	52,5	39,7	33,7
музыкальные руководители	215	55,8	35,8	43,7	29,3
инструкторы по физической культуре	114	64,9	53,5	33,3	29,8
учителя-логопеды	225	98,7	88,9	1,3	0,4
учителя-дефектологи	25	100,0	92,0	-	-
педагоги-психологи	76	98,7	90,8	1,3	1,3
<b>2016 год</b>					
<b>Педагогические работники - всего</b>	<b>3834</b>	<b>64,6</b>	<b>59,4</b>	<b>34,8</b>	<b>30,6</b>
из них:					
воспитатели (включая старших воспитателей)	3023	60,5	56,7	38,9	34,8
музыкальные руководители	218	57,8	38,5	42,2	31,2
инструкторы по физической культуре	119	68,1	60,5	31,9	28,6
учителя-логопеды	235	98,7	94,5	1,3	0,9
учителя-дефектологи	27	100,0	100,0	-	-
педагоги-психологи	90	98,9	92,2	1,1	1,1
<b>2017 год</b>					
<b>Педагогические работники - всего</b>	<b>3916</b>	<b>66,3</b>	<b>61,1</b>	<b>33,4</b>	<b>29,5</b>
из них:					
воспитатели (включая старших воспитателей)	3044	62,1	58,0	37,5	33,6
музыкальные руководители	234	60,7	44,4	39,3	30,8
инструкторы по физической культуре	124	65,3	57,3	33,9	31,5
учителя-логопеды	252	99,6	94,8	0,4	0,4
учителя-дефектологи	30	100,0	93,3	-	-
педагоги-психологи	95	98,9	91,6	1,1	1,1

## НАЧАЛЬНОЕ, ОСНОВНОЕ И СРЕДНЕЕ ОБЩЕЕ ОБРАЗОВАНИЕ

### 7.5. ОРГАНИЗАЦИИ, ОСУЩЕСТВЛЯЮЩИЕ ОБРАЗОВАТЕЛЬНУЮ ДЕЯТЕЛЬНОСТЬ ПО ОБРАЗОВАТЕЛЬНЫМ ПРОГРАММАМ НАЧАЛЬНОГО, ОСНОВНОГО И СРЕДНЕГО ОБЩЕГО ОБРАЗОВАНИЯ

(на начало учебного года)

	2000/2001	2010/2011	2015/2016	2016/2017	2017/2018
Число организаций, осуществляющих образовательную деятельность по образовательным программам начального, основного и среднего общего образования – всего, единиц	647	496	386	386	385
в том числе:					
в городах и поселках городского типа	128	117	102	106	106
в сельской местности	519	379	284	280	279
Численность обучающихся по образовательным программам начального, основного и среднего общего образования – всего, человек	116334	72614	72772	73214	75369
в том числе:					
в городах и поселках городского типа	77108	51729	55156	55832	58030
в сельской местности	39226	20885	17616	17382	17339
Численность обучающихся, получивших аттестат, человек					
об основном общем образовании	12647	8014	6270	6442	7115
о среднем общем образовании	7639	3512	3240	3214	2976

### 7.6. СРЕДНЯЯ ЧИСЛЕННОСТЬ ОБУЧАЮЩИХСЯ В КЛАССАХ ПО УРОВНЯМ ОБЩЕГО ОБРАЗОВАНИЯ

(на начало учебного года, человек)

	2000/2001 <sup>1)</sup>	2010/2011 <sup>1)</sup>	2015/2016	2016/2017	2017/2018
Классы					
1-4	13	11	14	14	14
5-9	17	12	13	13	14
10-11(12)	18	13	12	12	12

<sup>1)</sup> Информация приведена по государственным и муниципальным общеобразовательным организациям.

### 7.7. СМЕННОСТЬ ЗАНЯТИЙ В ОРГАНИЗАЦИЯХ, ОСУЩЕСТВЛЯЮЩИХ ОБРАЗОВАТЕЛЬНУЮ ДЕЯТЕЛЬНОСТЬ ПО ОБРАЗОВАТЕЛЬНЫМ ПРОГРАММАМ НАЧАЛЬНОГО, ОСНОВНОГО И СРЕДНЕГО ОБЩЕГО ОБРАЗОВАНИЯ<sup>1)</sup>

(на начало учебного года)

	2000/2001	2010/2011	2015/2016	2016/2017	2017/2018
Численность обучающихся, занимавшихся:					
в первую смену, человек	90436	60029	59688	60558	62107
в процентах от общей численности обучающихся	81,9	87,0	85,8	86,1	85,7
во вторую и третью смену, человек	19949	8940	9872	9786	10352
в процентах от общей численности обучающихся	18,1	13,0	14,2	13,9	14,3

<sup>1)</sup> До 2016/2017 учебного года информация приведена без учета отдельных общеобразовательных организаций и классов для обучающихся с ограниченными возможностями здоровья; специальных учебно-воспитательных учреждений для обучающихся с девиантным (общественно опасным) поведением; санаторных образовательных организаций для обучающихся, нуждающихся в длительном лечении; организаций для обучающихся, нуждающихся в психолого-педагогической, медицинской и социальной помощи; без вечерних (сменных) общеобразовательных организаций. Начиная с 2016/2017 учебного года информация приведена только по классам очного обучения без учета отдельных организаций и классов для обучающихся с ограниченными возможностями здоровья.

**7.8. ЧИСЛЕННОСТЬ УЧИТЕЛЕЙ В ОРГАНИЗАЦИЯХ, ОСУЩЕСТВЛЯЮЩИХ ОБРАЗОВАТЕЛЬНУЮ ДЕЯТЕЛЬНОСТЬ ПО ОБРАЗОВАТЕЛЬНЫМ ПРОГРАММАМ НАЧАЛЬНОГО, ОСНОВНОГО И СРЕДНЕГО ОБЩЕГО ОБРАЗОВАНИЯ ПО УРОВНЮ ОБРАЗОВАНИЯ**  
на 20 сентября

	2010 <sup>1)</sup>	2015	2016	2017
Всего учителей (без совместителей), человек	7533	7128	6965	6960
из них имеют образование, процентов				
высшее	84,7	87,9	87,8	88,6
из них педагогическое	81,6	84,6	84,7	86,1
среднее профессиональное по программам подготовки специалистов среднего звена	14,4	11,6	10,6	10,7
из них педагогическое	12,9	10,5	9,7	10,0
среднее общее	0,4	0,2	-	-
Удельный вес женщин в общей численности учителей, процентов	86,2	87,8	85,4	88,0

<sup>1)</sup> Информация приведена по государственным и муниципальным общеобразовательным организациям.

**СРЕДНЕЕ ПРОФЕССИОНАЛЬНОЕ ОБРАЗОВАНИЕ**

**7.9. ПРОФЕССИОНАЛЬНЫЕ ОБРАЗОВАТЕЛЬНЫЕ ОРГАНИЗАЦИИ**  
(на начало учебного года)

	2000	2010	2015	2016	2017
Число профессиональных образовательных организаций, единиц	46	38	34	23	22
Численность студентов, обучающихся по программам подготовки <sup>1)</sup> :					
квалифицированных рабочих и служащих, человек	11537	7886	3660	2762	2762
специалистов среднего звена, человек	13453	11570	11935	12453	12555
в том числе на отделениях:					
очных	11119	9498	10585	10922	11105
очно – заочных (вечерних)	303	302	186	225	214
заочных	2031	1770	1164	1306	1236
На 10 000 человек населения приходилось студентов, обучающихся по программам подготовки:					
квалифицированных рабочих и служащих, человек	131	100	48	37	37
специалистов среднего звена, человек	153	147	157	165	168

<sup>1)</sup> Включая обучающихся в филиалах.

**7.10. ЧИСЛЕННОСТЬ ПРЕПОДАВАТЕЛЕЙ ПРОФЕССИОНАЛЬНЫХ ОБРАЗОВАТЕЛЬНЫХ ОРГАНИЗАЦИЙ**  
(на начало учебного года; человек)

	2010	2015	2016	2017
<b>Всего</b>	<b>1051</b>	<b>880</b>	<b>860</b>	<b>851</b>
в том числе с высшим профессиональным образованием	1006	778	832	833

ОБРАЗОВАНИЕ

**7.11. ПРИЕМ НА ОБУЧЕНИЕ В ПРОФЕССИОНАЛЬНЫЕ ОБРАЗОВАТЕЛЬНЫЕ ОРГАНИЗАЦИИ**  
(человек)

	2000	2010	2015	2016	2017
Принято на обучение в профессиональные образовательные организации по программам подготовки:					
квалифицированных рабочих и служащих	5912	4724	2304	1281	1084
специалистов среднего звена	4386	3561	3564	3674	3489
в том числе на отделениях:					
очных	3584	2930	3171	3133	3145
очно – заочных (вечерних)	123	111	53	104	-
заочных	679	520	340	437	344

**7.12. ВЫПУСК ПРОФЕССИОНАЛЬНЫМИ ОБРАЗОВАТЕЛЬНЫМИ ОРГАНИЗАЦИЯМИ**  
(человек)

	2000	2010	2015	2016	2017
Выпущено:					
квалифицированных рабочих и служащих	5062	5701	2754	1099	898
специалистов среднего звена	3426	3062	2675	2600	2764
На 10 000 человек занятого населения выпущено:					
квалифицированных рабочих и служащих	123	148	82	33	28
специалистов среднего звена	85	80	80	79	86

**7.13. ЧИСЛЕННОСТЬ СТУДЕНТОВ, ПРИЕМ НА ОБУЧЕНИЕ И ВЫПУСК ПРОФЕССИОНАЛЬНЫМИ ОБРАЗОВАТЕЛЬНЫМИ ОРГАНИЗАЦИЯМИ ПО ИСТОЧНИКАМ ФИНАНСИРОВАНИЯ ОБУЧЕНИЯ в 2017 году**  
(человек)

	По программам подготовки:	
	квалифицированных рабочих и служащих	специалистов среднего звена
<b>Численность студентов</b> (на начало учебного года) - всего	<b>2762</b>	<b>12555</b>
в том числе обучающихся за счет средств:		
федерального бюджета	75	2985
бюджета Орловской области	2583	7131
с полным возмещением стоимости обучения	104	2439
<b>Принято студентов</b> - всего	<b>1084</b>	<b>3489</b>
в том числе на обучение за счет средств:		
федерального бюджета	75	665
бюджета Орловской области	1005	1992
с полным возмещением стоимости обучения	4	832
<b>Выпущено специалистов</b> - всего	<b>898</b>	<b>2764</b>
в том числе обучавшихся за счет средств:		
федерального бюджета	99	787
бюджета Орловской области	794	1520
с полным возмещением стоимости обучения	5	457



## ВЫСШЕЕ ОБРАЗОВАНИЕ

### 7.14. ОБРАЗОВАТЕЛЬНЫЕ ОРГАНИЗАЦИИ ВЫСШЕГО ОБРАЗОВАНИЯ И НАУЧНЫЕ ОРГАНИЗАЦИИ, ОСУЩЕСТВЛЯЮЩИЕ ОБРАЗОВАТЕЛЬНУЮ ДЕЯТЕЛЬНОСТЬ ПО ПРОГРАММАМ БАКАЛАВРИАТА, СПЕЦИАЛИТЕТА, МАГИСТРАТУРЫ (на начало учебного года)

	Число организаций, единиц	Численность студентов - всего <sup>1)</sup> , человек	в том числе по формам обучения:			На 10 000 человек населения приходится студентов, человек
			очная	очно – заочная	заочная	
<b>Все образовательные организации высшего образования</b>						
2000/01	7	32049	20309	1248	10492	365
2010/11	7	43213	24505	1416	17292	550
2015/16	5	31943	15376	1534	15033	420
2016/17	4	30666	14956	1751	13959	406
2017/18	4	30949	14724	1913	14312	414
<b>Государственные и муниципальные образовательные организации высшего образования</b>						
2000/01	6	30921	19400	1107	10414	352
2010/11	7	41437	23960	1416	16061	527
2015/16	5	31626	15350	1534	14742	416
2016/17	4	30521	14955	1751	13815	404
2017/18	4	30823	14701	1906	14216	412
<b>Частные образовательные организации высшего образования</b>						
2000/01	1	1128	909	141	78	13
2010/11	-	1776	545	-	1231	23
2015/16	-	317	26	-	291	4
2016/17	-	145	1	-	144	2
2017/18	-	126	23	7	96	2

<sup>1)</sup> Включая обучающихся в филиалах.

### 7.15. ЧИСЛЕННОСТЬ ПРОФЕССОРСКО-ПРЕПОДАВАТЕЛЬСКОГО ПЕРСОНАЛА В ОБРАЗОВАТЕЛЬНЫХ ОРГАНИЗАЦИЯХ ВЫСШЕГО ОБРАЗОВАНИЯ И НАУЧНЫХ ОРГАНИЗАЦИЯХ, ОСУЩЕСТВЛЯЮЩИХ ОБРАЗОВАТЕЛЬНУЮ ДЕЯТЕЛЬНОСТЬ ПО ПРОГРАММАМ БАКАЛАВРИАТА, СПЕЦИАЛИТЕТА, МАГИСТРАТУРЫ (на начало учебного года; человек)

	2000/01	2010/11	2015/16	2016/17	2017/18
<b>Все образовательные организации высшего образования</b>					
Численность профессорско-преподавательского персонала – всего	2020	2572	1911	1781	1668
из них имели:					
ученую степень					
доктора наук	146	231	233	232	220
кандидата наук	756	1445	1192	1122	1102
ученое звание					
профессора	152	187	155	155	150
доцента	547	898	800	803	785

ОБРАЗОВАНИЕ

Продолжение таблицы

	2000/01	2010/11	2015/16	2016/17	2017/18
<b>Государственные и муниципальные образовательные организации высшего образования</b>					
Численность профессорско-преподавательского персонала – всего	1903	2544	1901	1772	1661
из них имели:					
ученую степень					
доктора наук	142	228	232	231	220
кандидата наук	718	1431	1183	1114	1096
ученое звание					
профессора	147	187	155	155	150
доцента	529	885	792	796	781
<b>Частные образовательные организации высшего образования</b>					
Численность профессорско-преподавательского персонала - всего	117	28	10	9	7
из них имели:					
ученую степень					
доктора наук	4	3	1	1	-
кандидата наук	38	14	9	8	6
ученое звание					
профессора	5	-	-	-	-
доцента	18	13	8	7	4

**7.16. ПРИЕМ НА ОБУЧЕНИЕ В ОБРАЗОВАТЕЛЬНЫЕ ОРГАНИЗАЦИИ ВЫСШЕГО ОБРАЗОВАНИЯ И НАУЧНЫЕ ОРГАНИЗАЦИИ ПО ПРОГРАММАМ БАКАЛАВРИАТА, СПЕЦИАЛИТЕТА, МАГИСТРАТУРЫ ПО ФОРМАМ ОБУЧЕНИЯ**  
(человек)

	Принято студентов – всего	в том числе по формам обучения		
		очная	очно – заочная	заочная
<b>Все образовательные организации высшего образования</b>				
2000	9022	5253	465	3304
2010	8490	4690	295	3505
2015	8906	4556	596	3754
2016	8202	4121	554	3527
2017	8406	4331	455	3620
<b>Государственные и муниципальные образовательные организации высшего образования</b>				
2000	8661	5012	423	3226
2010	8297	4674	295	3328
2015	8745	4556	596	3593
2016	8176	4121	554	3501
2017	8358	4308	448	3602
<b>Частные образовательные организации высшего образования</b>				
2000	361	241	42	78
2010	193	16	-	177
2015	161	-	-	161
2016	26	-	-	26
2017	48	23	7	18

ОБРАЗОВАНИЕ

**7.17. ВЫПУСК БАКАЛАВРОВ, СПЕЦИАЛИСТОВ, МАГИСТРОВ ПО УРОВНЮ ПОЛУЧЕННЫХ ДИПЛОМОВ**  
(человек)

	2000	2010	2015	2016	2017
<b>Все образовательные организации высшего образования</b>					
<b>Выпущено организациями, осуществляющими образовательную деятельность по программам бакалавриата, специалитета, магистратуры – всего</b>	<b>4401</b>	<b>8967</b>	<b>8633</b>	<b>7736</b>	<b>6677</b>
из них по уровню полученных дипломов:					
о неполном высшем профессиональном образовании <sup>1)</sup>	-	8	-	-	-
бакалавра	14	431	3801	4890	4585
специалиста	4370	8390	4000	1911	331
магистра	17	138	832	935	1761
<b>Государственные и муниципальные образовательные организации высшего образования</b>					
<b>Выпущено организациями, осуществляющими образовательную деятельность по программам бакалавриата, специалитета, магистратуры – всего</b>	<b>4400</b>	<b>8527</b>	<b>8517</b>	<b>7736</b>	<b>6677</b>
из них по уровню полученных дипломов:					
о неполном высшем профессиональном образовании <sup>1)</sup>	-	7	-	-	-
бакалавра	13	217	3700	4890	4585
специалиста	4370	8165	3985	1911	331
магистра	17	138	832	935	1761
<b>Частные образовательные организации высшего образования</b>					
<b>Выпущено организациями, осуществляющими образовательную деятельность по программам бакалавриата, специалитета, магистратуры – всего</b>	<b>1</b>	<b>440</b>	<b>116</b>	<b>-</b>	<b>-</b>
из них по уровню полученных дипломов:					
о неполном высшем профессиональном образовании <sup>1)</sup>	-	1	-	-	-
бакалавра	1	214	101	-	-
специалиста	-	225	15	-	-
магистра	-	-	-	-	-

<sup>1)</sup> Диплом о неполном высшем профессиональном образовании выдавали образовательные организации в соответствии с п. 3 ст. 4 Федерального закона №232-ФЗ от 24.10.2007 г. С 2014 г. понятие «неполное высшее образование» упряднено.

**7.18. ЧИСЛЕННОСТЬ СТУДЕНТОВ, ПРИЕМ НА ОБУЧЕНИЕ ПО ПРОГРАММАМ БАКАЛАВРИАТА, СПЕЦИАЛИТЕТА, МАГИСТРАТУРЫ И ВЫПУСК БАКАЛАВРОВ, СПЕЦИАЛИСТОВ, МАГИСТРОВ ГОСУДАРСТВЕННЫМИ И МУНИЦИПАЛЬНЫМИ ОБРАЗОВАТЕЛЬНЫМИ ОРГАНИЗАЦИЯМИ ВЫСШЕГО ОБРАЗОВАНИЯ И НАУЧНЫМИ ОРГАНИЗАЦИЯМИ ПО ИСТОЧНИКАМ ФИНАНСИРОВАНИЯ**  
(человек)

	2000	2010	2015	2016	2017
<b>Численность студентов (на начало учебного года) - всего</b>	<b>30921</b>	<b>41437</b>	<b>31626</b>	<b>30521</b>	<b>30823</b>
в том числе обучающихся за счет бюджетных ассигнований:					
федерального бюджета	22831	23277	16022	15778	15698
бюджета Орловский области	247	-	-	-	-
с полным возмещением стоимости обучения	7843	18160	15604	14743	15125
<b>Принято студентов - всего</b>	<b>8661</b>	<b>8297</b>	<b>8745</b>	<b>8176</b>	<b>8358</b>
в том числе на обучение за счет средств:					
федерального бюджета	5026	4465	4743	4583	4243
бюджета Орловский области	133	-	-	-	-
с полным возмещением стоимости обучения	3502	3832	4002	3593	4115
<b>Выпущено специалистов - всего</b>	<b>4400</b>	<b>8527</b>	<b>8517</b>	<b>7736</b>	<b>6677</b>
в том числе обучавшихся за счет средств:					
федерального бюджета	3557	4675	4488	3913	3598
бюджета Орловский области	29	-	-	-	-
с полным возмещением стоимости обучения	814	3852	4029	3823	3079

**7.19. ИНОСТРАННЫЕ СТУДЕНТЫ, ОБУЧАВШИЕСЯ ПО ПРОГРАММАМ БАКАЛАВРИАТА, СПЕЦИАЛИТЕТА, МАГИСТРАТУРЫ  
В ГОСУДАРСТВЕННЫХ И МУНИЦИПАЛЬНЫХ ОБРАЗОВАТЕЛЬНЫХ ОРГАНИЗАЦИЯХ ВЫСШЕГО ОБРАЗОВАНИЯ И  
НАУЧНЫХ ОРГАНИЗАЦИЯХ**

	2017		
	Численность студентов	Принято на обучение	Выпущено
Граждане иностранных государств, обучающиеся на условиях общего приема - всего, человек	1752	884	135
в том числе обучающиеся за счет средств федерального бюджета	203	77	18
Удельный вес иностранных студентов в общей численности студентов, обучающихся на условиях общего приема, процентов	5,7	10,6	2,0
Кроме того, граждане иностранных государств, обучающиеся по международным договорам, человек	161	43	41

### МЕТОДОЛОГИЧЕСКИЕ ПОЯСНЕНИЯ

Сведения по общеобразовательным организациям и профессиональным образовательным организациям, осуществляющим подготовку квалифицированных рабочих и служащих, начиная с 2011 г.; по профессиональным образовательным организациям, осуществляющим подготовку специалистов среднего звена и образовательным организациям высшего образования, начиная с 2013 г., публикуются на основании разработанных и предоставленных Министерством образования и науки Российской Федерации официальных статистических данных.

По данным Орелстата приведены статистические данные по организациям, осуществляющим образовательную деятельность по образовательным программам дошкольного образования, присмотр и уход за детьми.

Охват детей общим образованием определяется как отношение численности обучающихся 1-11(12) классов организаций, осуществляющих образовательную деятельность по образовательным программам начального, основного и среднего общего образования и обучающихся (студентов), осваивающих программы среднего общего образования в профессиональных образовательных организациях, осуществляющих деятельность по программам подготовки квалифицированных рабочих, служащих и по программам подготовки специалистов среднего звена к численности детей в возрасте 7-17 лет.

Коэффициент приема на обучение по программам подготовки специалистов среднего звена определяется как отношение численности принятых на обучение по программам подготовки специалистов среднего звена к численности населения в возрасте 15 лет.

Коэффициент выпуска по программам подготовки специалистов среднего звена определяется как отношение численности выпуска специалистов среднего звена к численности населения в возрасте 18 лет.

Коэффициент приема на обучение по программам бакалавриата, специалитета, магистратуры определяется как отношение численности принятых на обучение по программам бакалавриата, специалитета, магистратуры к численности населения в возрасте 17 лет.

Коэффициент выпуска по программам бакалавриата, специалитета, магистратуры определяется как отношение численности выпуска бакалавров, специалистов, магистров к численности населения в возрасте 22 лет.

Охват молодежи программами среднего профессионального образования (по программам подготовки квалифицированных рабочих, служащих и программам подготовки специалистов среднего звена) и высшего образования определяется как отношение численности студентов (обучающихся) профессиональных образовательных организаций, осуществляющих подготовку квалифицированных рабочих, служащих, профессиональных образовательных организаций, осуществляющих подготовку специалистов среднего звена и образовательных организаций высшего образования, аспирантов и докторантов к численности населения в возрасте 15-34 года.

**Дошкольное образование** может быть получено – в организациях, осуществляющих образовательную деятельность по образовательным программам дошкольного образования, присмотр и уход за детьми:

- дошкольных образовательных организациях;
- общеобразовательных организациях;
- профессиональных образовательных организациях;
- организациях высшего образования;
- организациях дополнительного образования детей;
- иных организациях (организациях здравоохранения, социального обслуживания, науки, культуры и др., осуществляющих образовательную деятельность по образовательным программам дошкольного образования, присмотр и

уход за детьми в качестве дополнительной к своей основной деятельности).

К воспитанникам относятся лица, осваивающие образовательную программу дошкольного образования, а также лица, в отношении которых установлен только присмотр и уход.

**Охват детей дошкольным образованием** определяется как отношение численности детей, посещающих организации, осуществляющие образовательную деятельность по образовательным программам дошкольного образования, присмотр и уход за детьми, к численности детей в возрасте 1-6 лет, скорректированной на численность детей в возрасте 5-6 лет, обучающихся в общеобразовательных организациях.

**Обеспеченность детей дошкольного возраста местами в организациях, осуществляющих образовательную деятельность по образовательным программам дошкольного образования, присмотр и уход за детьми**, определяется как отношение общего числа мест в организациях, осуществляющих образовательную деятельность по образовательным программам дошкольного образования, присмотр и уход за детьми, к общей численности детей в возрасте 1-6 лет, скорректированной на численность детей в возрасте 5-6 лет, обучающихся в общеобразовательных организациях, и умноженное на 1000.

**Общее образование** может быть получено в общеобразовательных организациях, профессиональных образовательных организациях, образовательных организациях высшего образования, иных организациях. К иным организациям относятся организации, осуществляющие обучение по образовательным программам начального общего образования, основного общего образования, среднего общего образования в качестве дополнительной к своей основной деятельности. В соответствии с Законом Российской Федерации от 29.12.2012 г. № 273-ФЗ "Об образовании в Российской Федерации" установлены следующие уровни общего образования: основное общее образование (подтверждается аттестатом об основном общем образовании), среднее общее образование (подтверждается аттестатом о среднем общем образовании).

Расчет средней численности обучающихся в классах по уровням общего образования производится следующим образом: в числителе – численность обучающихся по всем классам, кроме классов для обучающихся с ограниченными возможностями здоровья, в знаменателе – число классов по всем классам, кроме классов для обучающихся с ограниченными возможностями здоровья.

**Среднее профессиональное образование** по программам подготовки квалифицированных рабочих, служащих и программам подготовки специалистов среднего звена может быть получено в профессиональных образовательных организациях и образовательных организациях высшего образования, осуществляющих образовательную деятельность по образовательным программам среднего профессионального образования – программам подготовки квалифицированных рабочих, служащих и программам подготовки специалистов среднего звена.

**Высшее образование** по программам бакалавриата, специалитета, магистратуры может быть получено в образовательных организациях высшего образования и научных организациях по программам магистратуры; высшее образование по подготовке кадров высшей квалификации по программам подготовки научно-педагогических кадров в аспирантуре – в образовательных организациях высшего образования, организациях дополнительного профессионального образования и научных организациях (информация размещена в разделе «Наука и инновации»).

Информация о числе организаций приведена без учета обособленных структурных подразделений (филиалов), а также образовательных организаций, имеющих в своем составе структурные подразделения (группы, отделения, факультеты), осуществляющие соответствующие образовательные программы.

В соответствии с Законом Российской Федерации от 29.12.2012 г. № 273-ФЗ «Об образовании в Российской Федерации» «Документ об образовании, выдаваемый лицам, успешно прошедшим государственную итоговую аттестацию, подтверждает получение высшего образования: «высшее образование - бакалавриат (подтверждается дипломом бакалавра); высшее образование – специалитет (подтверждается дипломом специалиста); высшее образование - магистратура (подтверждается дипломом магистра)».

**Численность студентов** - граждан стран СНГ, обучавшихся на условиях общего приема, входит в общую численность студентов российских образовательных организаций высшего образования.

Приведены данные о приеме, численности студентов и выпуске специалистов – граждан иностранных государств, обучавшихся как на условиях общего приема, так и по международным соглашениям.

## 8. ЗДРАВООХРАНЕНИЕ

Раздел содержит статистические данные, разрабатываемые Орёлстатом, Департаментом здравоохранения Орловской области, Управлением Роспотребнадзора по Орловской области и ФКУ «Главное бюро медико-социальной экспертизы по Орловской области» Министерства труда и социальной защиты РФ.

### ЛЕЧЕБНО-ПРОФИЛАКТИЧЕСКАЯ ПОМОЩЬ НАСЕЛЕНИЮ

#### 8.1. МЕДИЦИНСКИЕ ОРГАНИЗАЦИИ (на конец года)

Годы	Число больничных организаций	Число больничных коек <sup>1)</sup>		Число амбулаторно-поликлинических организаций	Мощность амбулаторно-поликлинических организаций, посещений в смену	
		всего	на 10 000 человек населения		всего	на 10 000 человек населения
2000	58	10589	120,8	126	16032	182,9
2010	44	8018	102,1	76	19974	254,3
2015	40	7272	95,7	140 <sup>2)</sup>	20931	275,5
2016	38	6992	92,6	143	20549	272,2
2017	37	6790	90,9	138	20551	275,0

<sup>1)</sup> С 2010 г. – койки круглосуточных стационаров (без коек в дневных стационарах).

<sup>2)</sup> С 2015 г. согласно методологии Минздрава России в число амбулаторно-поликлинических организаций включены амбулаторно-поликлинические отделения, входящие в состав больничных организаций.

#### 8.2. ЧИСЛО КОЕК В МЕДИЦИНСКИХ ОРГАНИЗАЦИЯХ, ОКАЗЫВАЮЩИХ ПОМОЩЬ В СТАЦИОНАРНЫХ УСЛОВИЯХ, ПО СПЕЦИАЛИЗАЦИИ<sup>1)</sup>

	2000	2010	2015	2016	2017
	<b>Всего, коек</b>				
<b>Число больничных коек</b>	<b>10589</b>	<b>8018</b>	<b>7272</b>	<b>6992</b>	<b>6790</b>
из них:					
терапевтического профиля	2092	1591	1539	1453	1410
хирургического профиля	1861	1292	1152	1095	1032
онкологических	222	220	232	231	217
гинекологических	598	332	261	230	222
туберкулезных	470	320	320	290	250
инфекционных	445	322	298	256	247
офтальмологических	142	135	110	100	91
отоларингологических	236	133	99	100	93
дермато-венерологических	150	100	84	61	59
психиатрических	2000	1863	1716	1713	1686
наркологических	195	185	176	172	168
неврологических	694	669	527	508	500
для беременных, рожениц и родильниц	566	476	390	322	299
	<b>На 10 000 человек населения<sup>2)</sup></b>				
<b>Число больничных коек</b>	<b>120,8</b>	<b>102,1</b>	<b>95,7</b>	<b>92,6</b>	<b>90,9</b>
из них:					
терапевтического профиля	23,9	20,3	20,3	19,2	18,9
хирургического профиля	21,2	16,4	15,2	14,5	13,8
онкологических	2,5	2,8	3,1	3,1	2,9
гинекологических	12,6	7,7	6,3	5,6	5,4
туберкулезных	5,4	4,1	4,2	3,8	3,3
инфекционных	5,1	4,1	3,9	3,4	3,3
офтальмологических	1,6	1,7	1,4	1,3	1,2
отоларингологических	2,7	1,7	1,3	1,3	1,2
дермато-венерологических	1,7	1,3	1,1	0,8	0,8
психиатрических	22,8	23,7	22,6	22,7	22,6
наркологических	2,2	2,4	2,3	2,3	2,2
неврологических	7,9	8,5	6,9	6,7	6,7
для беременных, рожениц и родильниц	24,8	24,4	22,1	18,6	17,6

<sup>1)</sup> С 2010 г. – койки круглосуточных стационаров (без коек в дневных стационарах).

<sup>2)</sup> Число коек для гинекологических пациентов рассчитано на 10 000 женщин, для беременных, рожениц и родильниц – на 10 000 женщин в возрасте 15-49 лет.

## 8.3. ЧИСЛЕННОСТЬ МЕДИЦИНСКИХ РАБОТНИКОВ

(на конец года)

Годы	Численность врачей		Численность среднего медицинского персонала	
	всего <sup>1)</sup> , человек	на 10 000 человек населения	всего, человек	на 10 000 человек населения
2000	3269	37,3	9993	114,0
2010	3136	39,9	9014	114,7
2015	3382	44,5	8788	115,7
2016	3369	44,6	8823	116,9
2017	3355	44,9	8831	118,2

<sup>1)</sup> 2015 гг. – изменение методологии Минздрава России.

## 8.4. ЧИСЛЕННОСТЬ ВРАЧЕЙ ПО ОТДЕЛЬНЫМ СПЕЦИАЛЬНОСТЯМ

	2000	2010	2015	2016	2017
	<b>Всего, человек</b>				
<b>Численность врачей<sup>1)</sup></b>	<b>3269</b>	<b>3136</b>	<b>3382</b>	<b>3369</b>	<b>3355</b>
из них:					
терапевтического профиля	703	790	840	846	836
хирургического профиля	326	311	350	353	345
акушеров-гинекологов	216	220	222	233	224
педиатров	339	263	270	208	216
офтальмологов	66	62	78	78	81
отоларингологов	65	54	57	63	61
неврологов	138	158	173	173	174
психиатров и наркологов	154	165	148	158	158
фтизиатров	50	45	39	38	39
дермато-венерологов	35	39	46	48	46
рентгенологов и радиологов	94	93	122	118	120
врачей по лечебной физкультуре и спортивной медицине	19	16	19	20	18
врачей санитарно-противоэпидемической группы и врачей по общей гигиене	140	69	71	69	71
стоматологов	334	266	257	249	247
	<b>На 10 000 человек населения</b>				
<b>Численность врачей</b>	<b>37,3</b>	<b>39,9</b>	<b>44,5</b>	<b>44,6</b>	<b>44,9</b>
из них:					
терапевтического профиля	8,0	10,1	11,1	11,2	11,2
хирургического профиля	3,7	4,0	4,6	4,7	4,6
акушеров-гинекологов <sup>2)</sup>	4,6	5,1	5,3	5,6	5,5
педиатров <sup>3)</sup>	23,5	24,3	20,0	15,3	15,9
офтальмологов	0,8	0,8	1,0	1,0	1,1
отоларингологов	0,7	0,7	0,8	0,8	0,8
неврологов	1,6	2,0	2,3	2,3	2,3
психиатров и наркологов	1,8	2,1	1,9	2,1	2,1
фтизиатров	0,6	0,6	0,5	0,5	0,5
дермато-венерологов	0,4	0,5	0,6	0,6	0,6
рентгенологов и радиологов	1,1	1,2	1,6	1,6	1,6
врачей по лечебной физкультуре и спортивной медицине	0,2	0,2	0,3	0,3	0,2
врачей санитарно-противоэпидемической группы и врачей по общей гигиене	1,6	0,9	0,9	0,9	1,0
стоматологов	3,8	3,4	3,4	3,3	3,3

<sup>1)</sup> 2015 г. - изменение методологии Минздрава России.<sup>2)</sup> На 10 000 женщин.<sup>3)</sup> На 10 000 детей в возрасте 0-17 лет, до 2012 г. – на 10 000 детей в возрасте 0 – 14 лет.

**8.5. ЧИСЛЕННОСТЬ СРЕДНЕГО МЕДИЦИНСКОГО ПЕРСОНАЛА  
ПО ОТДЕЛЬНЫМ СПЕЦИАЛЬНОСТЯМ**

	2000	2010	2015	2016	2017
<b>Всего, человек</b>					
<b>Численность среднего медицинского персонала – всего</b>	<b>9993</b>	<b>9014</b>	<b>8788</b>	<b>8823</b>	<b>8831</b>
из них:					
фельдшеры	1970	933	657	639	633
акушерки	970	450	316	325	361
медицинские сестры	5289	6323	6211	6240	6265
фельдшеры-лаборанты (медицинские лабораторные техники)	144	279	391	411	402
рентгенолаборанты	179	218	222	231	228
зубные врачи	62	58	49	47	45
<b>На 10 000 человек населения</b>					
<b>Численность среднего медицинского персонала – всего</b>	<b>114,0</b>	<b>114,7</b>	<b>115,7</b>	<b>116,9</b>	<b>118,2</b>
из них:					
фельдшеры	22,5	11,9	8,6	8,5	8,5
акушерки <sup>1)</sup>	20,4	10,4	7,6	7,9	8,8
медицинские сестры	60,3	80,5	81,8	82,7	83,8
фельдшеры-лаборанты (медицинские лабораторные техники)	1,6	3,6	5,1	5,4	5,4
рентгенолаборанты	2,0	2,8	2,9	3,1	3,1
зубные врачи	0,7	0,7	0,6	0,6	0,6

<sup>1)</sup> На 10 000 женщин.

Численность среднего медицинского персонала на одного врача в 2017 г. составила 2,6 человека.

**8.6. ОБСЛУЖИВАНИЕ НАСЕЛЕНИЯ СКОРОЙ МЕДИЦИНСКОЙ ПОМОЩЬЮ<sup>1)</sup>**

	2000	2010	2015	2016	2017
Число станций (отделений) скорой медицинской помощи (на конец года)	29	31	30	30	30
Численность лиц, которым оказана помощь амбулаторно и при выездах:					
всего, тыс. человек	283,8	282,5	252,6	258,4	249,6
на 1000 человек населения	322,3	357,9	331,3	341,2	332,4

<sup>1)</sup> Данные приведены по организациям системы Минздрава России.

**8.7. ХИРУРГИЧЕСКАЯ ПОМОЩЬ В СТАЦИОНАРАХ в 2017 г.**

	Число операций-всего	из них операции с применением высоких медицинских технологий		Умерло оперированных всего, человек	из них умерло после операций, проведенных с применением высоких медицинских технологий	
		всего	в процентах от общего числа операций		всего, человек	в процентах от общего числа умерших после операций
<b>Все операции</b>	<b>42836</b>	<b>1456</b>	<b>3,4</b>	<b>536</b>	<b>49</b>	<b>9,1</b>
из них операции:						
на нервной системе	359	90	25,1	31	7	22,6
на эндокринной системе	172	1	0,6	1	-	-
на органе зрения	3114	72	2,3	-	-	-
на органах уха, горла, носа	3026	8	0,3	2	-	-
на органах дыхания	1074	-	-	18	-	-
на сердце	858	651	75,9	46	33	71,7
на сосудах	1107	56	5,1	15	-	-
на органах брюшной полости	7884	97	1,2	287	6	2,1
на почках и мочеточниках	2750	54	2,0	11	-	-
на предстательной железе	354	-	-	2	-	-
на женских половых органах	6182	97	1,6	5	-	-
акушерские	5072	-	-	1	-	-
на костно-мышечной системе	5091	247	4,9	88	1	1,1
на молочной железе	419	46	11,0	2	-	-
на коже и подкожной клетчатке	3607	8	0,2	23	1	4,3



## 8.8. МЕДИЦИНСКАЯ ПОМОЩЬ ЖЕНЩИНАМ И ДЕТЯМ

Годы	Число коек для беременных, рожениц и родильниц	Число коек для детей		Число женских консультаций, детских поликлиник, отделений (кабинетов)	Число фельдшерско-акушерских пунктов
		всего	на 10 000 детей <sup>1)</sup>		
2000	566	1463	101,6	92	503
2010	476	877	81,0	96	457
2015	390	763	56,5	68 <sup>2)</sup>	448
2016	322	726	53,4	118	436
2017	299	749	55,0	117	434

<sup>1)</sup> С 2012 г. - на 10 000 детей в возрасте 0-17 лет.

<sup>2)</sup> Без учёта детских отделений.

## 8.9. ПРЕРЫВАНИЕ БЕРЕМЕННОСТИ (аборты)

	2000	2010	2015	2016	2017
Число абортов (включая мини-аборты)					
всего	13663	6833	4918	4236	4064
на 100 родов	197,2	79,0	57,6	51,5	57,4
Число абортов (включая мини-аборты) у женщин в возрасте, лет:					
до 14	5	3	1	2	1
15-17	}	112	41	34	25
18-44		6692	4852	4129	3999
45 лет и более		13658	26	24	71
Число мини-абортов	2636	2179	1850	...	...
Число абортов у первобеременных <sup>1)</sup>	959	609	241	271	330

<sup>1)</sup> Данные приведены по организациям системы Минздрава России.

## 8.10. ПРОФИЛАКТИЧЕСКИЕ ОСМОТРЫ НАСЕЛЕНИЯ, ПОДЛЕЖАЩЕГО ПЕРИОДИЧЕСКИМ ОСМОТРАМ

	2000	2010	2015	2016	2017
Всего осмотренных:					
тыс. человек					
взрослых	132,5	122,2	}	163,9	165,2
подростков (без численности школьников	20,0	9,8			
подростков – школьников <sup>1)</sup>	19,9	15,6		20,8	20,9
детей в возрасте 0-14 лет	134,5	101,4	113,1	112,3	111,9
в процентах от численности подлежащих осмотрам					
взрослых	95,5	97,3	}	92,1	92,9
подростков (без численности школьников	98,0	97,3			
подростков – школьников <sup>1)</sup>	89,6	82,4		97,4	96,7
детей в возрасте 0-14 лет	92,6	89,9	98,3	97,6	97,7

<sup>1)</sup> Не включая данные о детях, находящихся в домах ребенка, детских домах, школах-интернатах.

## 8.11. РЕСУРСЫ ОРГАНИЗАЦИЙ ЗДРАВООХРАНЕНИЯ ПО РАЙОНАМ ОБЛАСТИ в 2017 г.

	Численность врачей на 10000 человек населения	Численность среднего медицинского персонала на 10000 человек населения	Число больничных организаций	Число больничных коек на 10000 человек населения	Число амбулаторно-поликлинических организаций	Мощность амбулаторно-поликлинических организаций, посещений в смену
<b>Орловская область</b>	<b>44,9</b>	<b>118,2</b>	<b>37</b>	<b>90,9</b>	<b>138</b>	<b>20551</b>
г. Орёл	79,0	172,4	13	170,3	72	10740
г. Ливны	42,8	156,1	1	82,0	3	1549
г. Мценск	35,0	121,7	1	77,9	2	1172
Болховский	18,3	87,4	1	30,1	2	623
Верховский	16,3	80,7	1	24,1	2	405
Глазуновский	16,2	72,5	1	27,3	1	360
Дмитровский	23,5	76,4	1	26,4	4	383
Должанский	17,6	86,2	1	27,4	2	180

Продолжение таблицы

	Численность врачей на 10000 человек населения	Численность среднего меди- цинского пер- сонала на 10000 человек населения	Число больничных организаций	Число больничных коек на 10000 человек населения	Число амбулаторно- поликлинических организаций	Мощность амбулаторно- поликлинических организаций, посещений в смену
Залегощенский	16,8	83,3	1	30,7	5	479
Знаменский	20,1	62,5	1	29,0	1	78
Колпнянский	17,4	78,5	1	36,5	1	500
Корсаковский	17,1	63,4	1	29,2	1	86
Краснозоренский	13,0	87,3	1	29,7	1	150
Кромской	20,3	59,3	1	35,6	3	620
Ливенский	3,7	31,1	-	-	5	173
Малоархангельский	16,1	63,3	1	26,1	1	250
Мценский	8,5	76,9	-	-	5	182
Новодеревеньковский	21,3	81,9	1	40,4	2	506
Новосильский	13,4	59,2	1	29,6	1	80
Орловский	15,2	47,4	1	11,4	7	598
Покровский	15,2	71,3	1	28,1	4	407
Свердловский	14,6	72,2	1	15,9	2	270
Сосковский	13,1	63,5	1	46,7	1	104
Троснянский	13,6	50,8	1	19,2	1	37
Урицкий	17,8	54,9	1	27,0	4	256
Хотынецкий	18,1	59,7	1	24,5	3	286
Шаблыкинский	18,7	77,5	1	25,8	2	77

## ЗАБОЛЕВАЕМОСТЬ НАСЕЛЕНИЯ

### 8.12. ЗАБОЛЕВАЕМОСТЬ НАСЕЛЕНИЯ ПО ОСНОВНЫМ КЛАССАМ БОЛЕЗНЕЙ (зарегистрировано пациентов с диагнозом, установленным впервые в жизни)

	2000	2010	2015	2016	2017
	<b>Всего, человек</b>				
<b>Все болезни</b>	<b>717289</b>	<b>693420</b>	<b>740171</b>	<b>720846</b>	<b>728936</b>
из них:					
некоторые инфекционные и паразитарные болезни	38156	20580	23579	20936	22566
новообразования	8511	11131	12823	12400	11361
болезни крови, кроветворных органов и отдельные нарушения, вовлекающие иммунный механизм	1979	2076	2065	2037	1984
болезни эндокринной системы, расстройства питания и нарушения обмена веществ	9995	11302	12294	13216	14324
болезни нервной системы	16048	12142	11891	9914	11416
болезни глаза и его придаточного аппарата	31796	38707	50487	40058	40045
болезни уха и сосцевидного отростка	23086	26588	29508	30460	28571
болезни системы кровообращения	17871	21348	25766	24257	23192
болезни органов дыхания	302061	269726	318536	334659	339910
болезни органов пищеварения	22404	27330	24023	24242	23125
болезни кожи и подкожной клетчатки	48053	41168	44460	40291	36872
болезни костно-мышечной системы и соединительной ткани	38996	41620	39798	34688	33850
болезни мочеполовой системы	37971	58883	44135	41068	47272
осложнения беременности, родов и послеродового периода	17600	18890	9882	10012	11599
врожденные аномалии (пороки развития), деформации и хромосомные нарушения	1625	1901	2304	2396	3236
травмы, отравления и некоторые другие последствия воздействия внешних причин	77110	74766	75712	74656	73920
	<b>На 1000 человек населения</b>				
<b>Все болезни</b>	<b>815,0</b>	<b>878,4</b>	<b>970,7</b>	<b>951,9</b>	<b>970,6</b>
из них:					
некоторые инфекционные и паразитарные болезни	43,3	26,1	30,9	27,6	30,0
новообразования	9,7	14,1	16,8	16,4	15,1

Продолжение таблицы

	2000	2010	2015	2016	2017
болезни крови, кроветворных органов и отдельные нарушения, вовлекающие иммунный механизм	2,2	2,6	2,7	2,7	2,6
болезни эндокринной системы, расстройства питания и нарушения обмена веществ	11,4	14,3	16,1	17,5	19,1
болезни нервной системы	18,2	15,4	15,6	13,1	15,2
болезни глаза и его придаточного аппарата	36,1	49,0	66,2	52,9	53,3
болезни уха и сосцевидного отростка	26,2	33,7	38,7	40,2	38,0
болезни системы кровообращения	20,3	27,0	33,8	32,0	30,9
болезни органов дыхания	343,1	341,7	417,8	441,9	452,6
болезни органов пищеварения	25,4	34,6	31,5	32,0	30,8
болезни кожи и подкожной клетчатки	54,6	52,2	58,3	53,2	49,1
болезни костно-мышечной системы и соединительной ткани	44,3	52,7	52,2	45,8	45,1
болезни мочеполовой системы	43,1	74,6	57,9	54,2	62,9
осложнения беременности, родов и послеродового периода <sup>1)</sup>	77,1	95,7	55,6	57,3	67,5
врожденные аномалии (пороки развития), деформации и хромосомные нарушения	1,8	2,4	3,0	3,2	4,3
травмы, отравления и некоторые другие последствия воздействия внешних причин	87,9	94,7	99,3	98,6	98,4

<sup>1)</sup>На 1000 женщин в возрасте 15-49 лет.**8.13. ЗАБОЛЕВАЕМОСТЬ ОТДЕЛЬНЫМИ ИНФЕКЦИОННЫМИ БОЛЕЗНЯМИ**

(число зарегистрированных случаев заболевания у пациентов)

	2000	2010	2015	2016	2017
<b>Всего, человек</b>					
Острые кишечные инфекции	4921	4129	3104	3298	3882
Сальмонеллезные инфекции	688	430	220	215	238
Скарлатина	794	192	187	131	144
Коклюш	93	-	2	6	6
Корь	2	-	-	1	-
Острые инфекции верхних дыхательных путей	176312	167223	161331	167209	169750
Грипп	24725	70	288	959	264
Вирусные гепатиты (острые и хронические заболевания)	1123	179	113	196	201
Менингококковая инфекция	23	7	2	5	5
Педикулез	1405	594	388	457	365
Ветряная оспа	2531	2361	3678	3039	3452
<b>На 100 000 человек населения</b>					
Острые кишечные инфекции	558,9	523,7	407,1	435,5	516,9
Сальмонеллезные инфекции	78,1	54,5	28,9	28,4	31,7
Скарлатина	90,2	24,4	24,5	17,3	19,2
Коклюш	10,6	-	0,3	0,8	0,8
Корь	0,2	-	-	0,1	-
Острые инфекции верхних дыхательных путей	20025,0	21184,4	21158,8	22080,5	22602,2
Грипп	2808,2	8,9	37,8	126,6	35,2
Вирусные гепатиты (острые и хронические заболевания)	127,5	22,7	14,8	25,9	26,8
Менингококковая инфекция	2,6	0,9	0,3	0,7	0,7
Педикулез	159,6	75,3	50,9	60,3	48,6
Ветряная оспа	287,5	299,1	482,4	401,3	459,6

**8.14. ЗАБОЛЕВАЕМОСТЬ ВИЧ-ИНФЕКЦИЕЙ**

	2000	2010	2015	2016	2017
Зарегистрировано пациентов с ВИЧ-инфекцией:					
всего, человек	198	1279	2119	...	2405
на 100 000 человек населения	22,5	162,0	277,9	...	300,2
из них с впервые в жизни установленным диагнозом:					
всего, человек	65	115	310	161	241
на 100 000 человек населения	7,4	14,6	40,7	21,3	32,1

**8.15. ЗАБОЛЕВАЕМОСТЬ ЗЛОКАЧЕСТВЕННЫМИ НОВООБРАЗОВАНИЯМИ**

	2000	2010	2015	2016	2017
Зарегистрировано заболеваний у пациентов с впервые в жизни установленным диагнозом:					
всего, человек	3215	3484	4120	4077	4064
на 100 000 человек населения	365,2	441,4	540,3	538,4	541,1
Численность пациентов, состоящих на учете в лечебно-профилактических организациях:					
всего, человек	13323	18106	20609	20807	21554
на 100 000 человек населения	1519,7	2304,8	2712,7	2756,6	2884,5

**8.16. ЗАБОЛЕВАЕМОСТЬ АКТИВНЫМ ТУБЕРКУЛЕЗОМ**

	2000	2010	2015	2016	2017
Выявлено пациентов с впервые в жизни установленным диагнозом:					
всего, человек	729	391	231	203	196
на 100 000 человек населения	82,8	49,5	30,3	26,8	26,1
из них с диагнозом туберкулеза органов дыхания:					
всего, человек	703	379	216	186	171
на 100 000 человек населения	79,8	48,0	28,3	24,6	22,8
Численность пациентов, состоящих на учете в лечебно-профилактических организациях:					
всего, человек	1894	720	482	339	295
на 100 000 человек населения	216,0	91,7	63,4	44,9	39,5

В 2017 г. 25,6% пациентов с диагнозом туберкулеза легких имели запущенную форму заболевания.

**8.17. ЗАБОЛЕВАЕМОСТЬ БОЛЕЗНЯМИ, ПЕРЕДАВАЕМЫМИ ПРЕИМУЩЕСТВЕННО ПОЛОВЫМ ПУТЕМ**

	2000	2010	2015	2016	2017
Выявлено пациентов с впервые в жизни установленным диагнозом:					
сифилис					
всего, человек	1354	375	127	193	153
на 100 000 человек населения	153,8	47,5	16,7	25,5	20,4
гонококковая инфекция (острая и хроническая)					
всего, человек	800	307	160	86	84
на 100 000 человек населения	90,9	38,9	21,0	11,4	11,2
Численность пациентов с сифилисом, состоящих на учете в лечебно-профилактических организациях:					
всего, человек	5794	3014	1039	1136	1230
на 100 000 человек населения	660,9	383,7	136,8	150,5	164,6

**8.18. ЗАБОЛЕВАЕМОСТЬ ПСИХИЧЕСКИМИ РАССТРОЙСТВАМИ И РАССТРОЙСТВАМИ ПОВЕДЕНИЯ**

	2000	2010	2015	2016	2017
Взято под наблюдение пациентов с впервые в жизни установленным диагнозом:					
всего, человек	378	239	212	213	235
на 100 000 человек населения	42,9	30,3	27,8	28,1	31,3
Обратилось пациентов за консультативно-лечебной помощью:					
всего, человек	3976	3626	3607	2877	3425
на 100 000 человек населения	451,6	459,4	473,1	379,9	456,0

**ЗДРАВООХРАНЕНИЕ**

Продолжение таблицы

	2000	2010	2015	2016	2017
Численность пациентов, состоящих на учете в лечебно-профилактических организациях:					
всего, человек	13013	11127	9395	9211	9325
на 100 000 человек населения	1484,4	1416,4	1236,6	1220,3	1247,9
Численность пациентов, которым оказывается консультативно-лечебная помощь:					
всего, человек	16369	15812	13889	13818	15312
на 100 000 человек населения	1867,2	2012,7	1828,2	1830,6	2049,1

**8.19. ЗАБОЛЕВАЕМОСТЬ ПСИХИЧЕСКИМИ РАССТРОЙСТВАМИ И РАССТРОЙСТВАМИ ПОВЕДЕНИЯ, СВЯЗАННЫМИ С УПОТРЕБЛЕНИЕМ ПСИХОАКТИВНЫХ ВЕЩЕСТВ**

	2000	2010	2015	2016	2017
Взято под наблюдение пациентов с впервые в жизни установленным диагнозом:					
алкоголизм и алкогольные психозы					
всего, человек	1581	1169	749	769	752
на 100 000 человек населения	179,6	148,1	98,2	101,5	100,1
наркомания и токсикомания					
всего, человек	216	37	26	26	36
на 100 000 человек населения	24,5	4,7	3,4	3,4	4,8
Численность пациентов, состоящих на учете в лечебно-профилактических организациях, с диагнозом					
алкоголизм и алкогольные психозы					
всего, человек	19145	12708	11353	10908	10751
на 100 000 человек населения	2183,8	1617,6	1494,4	1445,1	1438,7
наркомания и токсикомания					
всего, человек	709	637	671	635	653
на 100 000 человек населения	80,9	81,1	88,3	84,1	87,4

В 2017 г. на профилактический учет было взято в связи с употреблением с вредными последствиями алкоголя 258 человек, наркотических веществ – 179 и ненаркотических веществ – 2 человека.

**8.20. ЗАБОЛЕВАЕМОСТЬ ДЕТЕЙ В ВОЗРАСТЕ 0-14 лет и 15-17 лет НАРКОМАНИЕЙ (человек)**

	2000	2010	2015	2016	2017
Число заболеваний с впервые в жизни установленным диагнозом в возрасте лет:					
0-14	-	-	-	-	-
15-17	11	1	-	-	-
на 100 000 человек населения соответствующего возраста					
0-14	-	-	-	-	-
15-17	27,5	3,8	-	-	-
Численность пациентов, состоящих на учете в лечебно-профилактических организациях (на конец года) в возрасте лет:					
0-14	-	-	-	-	-
15-17	12	-	-	-	1
на 100 000 человек населения соответствующего возраста					
0-14	-	-	-	-	-
15-17	29,6	-	-	-	4,9
Кроме того, численность пациентов, состоящих на профилактическом учете в связи с употреблением с вредными последствиями наркотических веществ в возрасте лет:					
0-14	-	-	-	3	-
15-17	42	9	49	22	34
на 100 000 человек населения соответствующего возраста					
0-14	-	-	-	2,6	-
15-17	103,6	35,6	246,5	112,1	167,8

**8.21. ЗАБОЛЕВАЕМОСТЬ ДЕТЕЙ В ВОЗРАСТЕ 0-14 лет и 15-17 лет ТОКСИКОМАНИЕЙ**  
(человек)

	2000	2010	2015	2016	2017
Число заболеваний с впервые в жизни установленным диагнозом в возрасте лет:					
0-14	-	-	-	-	-
15-17	3	-	-	-	-
на 100 000 человек населения соответствующего возраста					
0-14	-	-	-	-	-
15-17	7,5	-	-	-	-
Численность пациентов, состоящих на учете в лечебно-профилактических организациях (на конец года) в возрасте лет:					
0-14	-	-	-	-	-
15-17	8	2	1	-	-
на 100 000 человек населения соответствующего возраста					
0-14	-	-	-	-	-
15-17	19,7	7,9	5,0	-	-
Кроме того, численность пациентов, состоящих на профилактическом учете в связи с употреблением с вредными последствиями ненаркотических веществ в возрасте лет:					
0-14	6	4	-	3	-
15-17	31	18	12	5	5
на 100 000 человек населения соответствующего возраста					
0-14	4,2	3,7	-	2,6	-
15-17	76,5	71,2	60,4	25,5	24,7

**8.22. СОСТОЯНИЕ ЗДОРОВЬЯ БЕРЕМЕННЫХ, РОЖЕНИЦ, РОДИЛЬНИЦ И НОВОРОЖДЕННЫХ**

	2000	2010	2015	2016	2017
Численность женщин, закончивших беременность, человек	7014	8727	8570	8224	7006
в том числе:					
родами в срок	6470	8163	8062	7640	6466
преждевременными родами	234	264	297	301	280
абортами	310	300	211	283	260
Из числа закончивших беременность страдали, процентов:					
анемией	40,9	29,9	27,6	24,6	29,8
болезнями системы кровообращения	13,9	10,8	8,4	8,8	9,1
сахарным диабетом	0,2	0,2	0,6	0,6	2,6
отеками, протеинурией и гипертензивными расстройствами <sup>1)</sup>	19,7	29,7	7,1	10,7	7,4
болезнями мочеполовой системы	19,1	17,4	18,7	16,6	18,4
венозными осложнениями	4,3	4,4	6,4	6,7	7,7
Число заболеваний, осложнивших роды (на 1000 родов):					
анемия	240,5	204,6	272,1	261,7	272,7
болезни системы кровообращения	79,1	31,9	33,9	19,5	23,9
сахарный диабет	6,5	3,5	16,7	15,0	7,7
отеки, протеинурия и гипертензивные расстройства <sup>1)</sup>	229,1	276,9	42,0	65,7	30,6
кровотечение в последовом и послеродовом периодах	32,6	...	10,4	8,5	7,3
нарушения родовой деятельности	192,4	136,8	67,7	63,4	58,4
Родилось детей больными или заболели (с массой тела 1000г. и более):					
всего, человек	2481	2851	3338	3121	2637
в процентах от числа детей, родившихся живыми	34,6	32,4	38,1	37,6	36,8
из них новорожденные с заболеваниями:					
врожденные аномалии	5,8	4,3	4,9	2,3	3,3

ЗДРАВООХРАНЕНИЕ

Продолжение таблицы

	2000	2010	2015	2016	2017
отдельные состояния, возникающие в перинатальном периоде	35,1	40,1	42,1	51,1	58,3
Из общего числа детей, родившихся живыми, – недоношенные, человек	398	450	500	627	445

<sup>1)</sup> С 2015 г. - изменение методологии Минздрава России.

**8.23. ЗАБОЛЕВАЕМОСТЬ ДЕТЕЙ В ВОЗРАСТЕ 0-14 лет ПО ОСНОВНЫМ КЛАССАМ БОЛЕЗНЕЙ**  
(зарегистрировано пациентов с впервые в жизни установленным диагнозом)

	2000	2010	2015	2016	2017
		<b>Всего, человек</b>			
<b>Все болезни</b>	<b>225058</b>	<b>229112</b>	<b>238487</b>	<b>236752</b>	<b>233769</b>
из них:					
некоторые инфекционные и паразитарные болезни	18148	8161	9774	8948	8782
новообразования	369	570	706	657	655
болезни крови, кроветворных органов и отдельные нарушения, вовлекающие иммунный механизм	1320	1111	1072	1024	896
болезни эндокринной системы, расстройства питания, нарушения обмена веществ	2860	2191	1860	2853	2693
болезни нервной системы	4207	4315	3979	3081	3307
болезни глаза и его придаточного аппарата	7287	8530	9188	8421	8137
болезни уха и сосцевидного отростка	6256	6510	5351	5565	5730
болезни системы кровообращения	860	935	1126	1389	1097
болезни органов дыхания	137576	144654	156276	161186	159752
болезни органов пищеварения	6020	9125	7818	7474	7058
болезни кожи и подкожной клетчатки	10351	9969	9446	8701	7659
болезни костно-мышечной системы и соединительной ткани	5181	5558	4015	4211	3417
болезни мочеполовой системы	3124	4550	4697	4013	4060
врожденные аномалии (пороки развития), деформации и хромосомные нарушения	1380	1474	2013	2142	2957
травмы, отравления и некоторые другие последствия воздействия внешних причин	12058	13995	15763	15830	16445
		<b>На 100 000 детей</b>			
<b>Все болезни</b>	<b>152895,8</b>	<b>211551,1</b>	<b>208414,8</b>	<b>204627,5</b>	<b>201308,1</b>
из них:					
некоторые инфекционные и паразитарные болезни	12329,1	7535,5	8541,5	7733,9	7562,5
новообразования	250,7	526,3	617,0	567,9	564,0
болезни крови, кроветворных органов и отдельные нарушения, вовлекающие иммунный механизм	896,8	1025,8	936,8	885,1	771,6
болезни эндокринной системы, расстройства питания, нарушения обмена веществ	1943,0	2023,1	1625,5	2465,9	2319,1
болезни нервной системы	2858,1	3984,3	3477,3	2662,9	2847,8
болезни глаза и его придаточного аппарата	4950,5	7876,2	8029,4	7278,4	7007,1
болезни уха и сосцевидного отростка	4250,1	6011,0	4676,3	4809,9	4934,3
болезни системы кровообращения	584,3	863,3	984,0	1200,5	944,7
болезни органов дыхания	93463,9	133566,6	136570,3	139314,9	137569,0
болезни органов пищеварения	4089,8	8425,6	6832,2	6459,9	6077,9
болезни кожи и подкожной клетчатки	7032,1	9204,9	8254,9	7520,4	6595,5

ЗДРАВООХРАНЕНИЕ

Продолжение таблицы

	2000	2010	2015	2016	2017
болезни костно-мышечной системы и соединительной ткани	3519,8	5132,0	3508,7	3639,6	2942,5
болезни мочеполовой системы	2122,3	4201,3	4104,7	3468,5	3496,2
врожденные аномалии (пороки развития), деформации и хромосомные нарушения	937,5	1361,0	1759,2	1851,4	2546,4
травмы, отравления и некоторые другие последствия воздействия внешних причин	8191,7	12922,3	13775,4	13682,1	14161,5

**8.24. ЗАБОЛЕВАЕМОСТЬ ДЕТЕЙ В ВОЗРАСТЕ 15-17 лет ПО ОСНОВНЫМ КЛАССАМ БОЛЕЗНЕЙ**  
(зарегистрировано пациентов с впервые в жизни установленным диагнозом)

	2000	2010	2015	2016	2017
	<b>Всего, человек</b>				
<b>Все болезни</b>	<b>43037</b>	<b>39591</b>	<b>33911</b>	<b>33544</b>	<b>32894</b>
из них:					
некоторые инфекционные и паразитарные болезни	1730	644	669	565	690
новообразования	88	111	115	133	148
болезни крови, кроветворных органов и отдельные нарушения, вовлекающие иммунный механизм	60	51	74	105	86
болезни эндокринной системы, расстройства питания, нарушения обмена веществ	986	916	771	1099	1154
болезни нервной системы	747	1078	1179	927	1216
болезни глаза и его придаточного аппарата	1422	1727	1859	1662	1805
болезни уха и сосцевидного отростка	1157	958	754	980	1062
болезни системы кровообращения	255	499	542	480	473
болезни органов дыхания	24224	18334	16186	17602	16369
болезни органов пищеварения	1141	1732	1524	1004	1072
болезни кожи и подкожной клетчатки	2551	1918	1965	1554	1664
болезни костно-мышечной системы и соединительной ткани	1937	2023	1768	1393	1448
болезни мочеполовой системы	1250	2892	1821	1634	1386
врожденные аномалии (пороки развития), деформации и хромосомные нарушения	75	192	139	114	152
травмы, отравления и некоторые другие последствия воздействия внешних причин	3370	4974	3825	3999	3899
	<b>На 100 000 детей</b>				
<b>Все болезни</b>	<b>107667,9</b>	<b>150421,7</b>	<b>171060,3</b>	<b>169851,6</b>	<b>164940,1</b>
из них:					
некоторые инфекционные и паразитарные болезни	4328,0	2446,8	3374,7	2860,9	3459,9
новообразования	220,2	421,7	580,1	673,5	742,1
болезни крови, кроветворных органов и отдельные нарушения, вовлекающие иммунный механизм	150,1	193,8	373,3	531,7	431,2
болезни эндокринной системы, расстройства питания, нарушения обмена веществ	2466,7	3480,2	3889,2	5564,8	5786,5
болезни нервной системы	1868,8	4095,7	5947,3	4693,9	6097,4
болезни глаза и его придаточного аппарата	3557,5	6561,6	9377,5	8415,6	9050,8
болезни уха и сосцевидного отростка	2894,5	3639,8	3803,5	4962,3	5325,2
болезни системы кровообращения	637,9	1895,9	2734,1	2430,5	2371,8
болезни органов дыхания	60602,4	69658,1	81648,5	89128,6	82078,9
болезни органов пищеварения	2854,5	6580,5	7687,7	5083,8	5375,3
болезни кожи и подкожной клетчатки	6382,0	7287,2	9912,2	7868,8	8343,8
болезни костно-мышечной системы и соединительной ткани	4845,9	7686,2	8918,5	7053,5	7260,7
болезни мочеполовой системы	3127,2	10987,8	9185,8	8273,8	6949,8



Продолжение таблицы

	2000	2010	2015	2016	2017
врожденные аномалии (пороки развития), деформации и хромосомные нарушения	187,6	729,5	701,2	577,2	762,2
травмы, отравления и некоторые другие последствия воздействия внешних причин	8430,9	18898,2	19294,8	20249,1	19550,7

## ИНВАЛИДНОСТЬ НАСЕЛЕНИЯ

### 8.25. ЧИСЛЕННОСТЬ ЛИЦ, ВПЕРВЫЕ ПРИЗНАННЫХ ИНВАЛИДАМИ <sup>1)</sup>

	2000	2010	2015	2016	2017
Всего, человек	6092	4772	2893	2676	2912
на 10000 человек населения	69,2	72,9	46,1	43,0	47,4
В процентах от общей численности инвалидов:					
инвалиды I группы	11,8	15,1	19,2	20,3	21,1
инвалиды II группы	63,8	47,7	42,8	43,6	41,8
инвалиды III группы	24,4	37,2	38,0	36,1	37,1
Из общей численности инвалидов – инвалиды в трудоспособном возрасте:					
всего, человек	2827	2316	1268	1189	1259
в процентах от общей численности инвалидов	46,4	48,5	43,8	44,4	43,2

<sup>1)</sup> В возрасте 18 лет и более.

На 1 января 2018 г. общая численность инвалидов составила 64,3 тыс. человек.

### 8.26. РАСПРЕДЕЛЕНИЕ ЧИСЛЕННОСТИ ЛИЦ, ВПЕРВЫЕ ПРИЗНАННЫХ ИНВАЛИДАМИ, ПО ПРИЧИНАМ ИНВАЛИДНОСТИ

	2000	2010	2015	2016	2017
			<b>Всего, человек</b>		
<b>Все болезни</b>	<b>6092</b>	<b>4772</b>	<b>2893</b>	<b>2676</b>	<b>2912</b>
из них:					
туберкулез	63	24	15	12	18
злокачественные новообразования	777	972	1075	1056	1134
болезни эндокринной системы, расстройства питания и нарушения обмена веществ	228	94	31	41	51
психические расстройства и расстройства поведения	320	162	158	174	214
болезни нервной системы	203	180	90	78	129
болезни глаза и его придаточного аппарата	386	264	173	138	105
болезни уха и сосцевидного отростка	13	15	69	60	97
болезни системы кровообращения	2988	1926	846	692	757
болезни органов дыхания	191	74	31	26	30
болезни органов пищеварения	91	57	33	44	39
болезни костно-мышечной системы и соединительной ткани	409	644	174	144	153
последствия травм, отравлений и других воздействий внешних причин	264	248	100	106	105
последствия производственных травм	56	36	18	14	4
профессиональные болезни	2	1	1	-	-
			<b>На 10000 человек населения</b>		
<b>Все болезни</b>	<b>69,2</b>	<b>72,9</b>	<b>46,1</b>	<b>43,0</b>	<b>47,4</b>
из них:					
туберкулез	0,7	0,4	0,2	0,2	0,3
злокачественные новообразования	8,8	14,8	17,1	17,0	18,4
болезни эндокринной системы, расстройства питания и нарушения обмена веществ	2,6	1,4	0,5	0,7	0,8
психические расстройства и расстройства поведения	3,6	2,5	2,5	2,8	3,5
болезни нервной системы	2,3	2,7	1,4	1,3	2,1
болезни глаза и его придаточного аппарата	4,4	4,0	2,8	2,2	1,7
болезни уха и сосцевидного отростка	0,1	0,2	1,1	1,0	1,6
болезни системы кровообращения	33,9	29,4	13,5	11,1	12,3
болезни органов дыхания	2,2	1,1	0,5	0,4	0,5
болезни органов пищеварения	1,0	0,9	0,5	0,7	0,6
болезни костно-мышечной системы и соединительной ткани	4,6	9,8	2,8	2,3	2,5
последствия травм, отравлений и других воздействий внешних причин	3,0	3,8	1,6	1,7	1,7
последствия производственных травм	0,6	0,5	0,3	0,2	0,1
профессиональные болезни	0,0	0,0	0,02	-	-

**8.27. ЧИСЛЕННОСТЬ ДЕТЕЙ-ИНВАЛИДОВ  
В ВОЗРАСТЕ ДО 18 ЛЕТ, ПОЛУЧАЮЩИХ СОЦИАЛЬНЫЕ ПЕНСИИ<sup>1)</sup>**

	2000	2010	2015	2016	2017
Всего, человек	3903	2951	2840	2795	2827
на 10000 детей	211,5	220,9	210,5	205,6	207,6

<sup>1)</sup> Данные приведены на 1 января года, следующего за отчетным.

**8.28. СТАЦИОНАРНЫЕ УЧРЕЖДЕНИЯ СОЦИАЛЬНОГО ОБСЛУЖИВАНИЯ  
ГРАЖДАН ПОЖИЛОГО ВОЗРАСТА И ИНВАЛИДОВ  
(на конец года)**

	2000	2010	2015	2016	2017
Число учреждений для граждан пожилого возраста и инвалидов-взрослых	8	11	12	12	14
в них:					
мест, единиц	1785	2040	1932	1932	2046
проживающих, человек	1549	1855	1837	1823	4231
Число учреждений для инвалидов-детей	3	3	3	3	2
в них:					
мест, единиц	335	305	178	178	170
проживающих, человек	234	163	153	141	133

На 1 января 2018 г. работали два геронтологического центра, в которых проживали 467 человек.

**8.29. ЧИСЛО МЕСТ В СТАЦИОНАРНЫХ УЧРЕЖДЕНИЯХ СОЦИАЛЬНОГО ОБСЛУЖИВАНИЯ  
ГРАЖДАН ПОЖИЛОГО ВОЗРАСТА И ИНВАЛИДОВ  
(на конец года)**

Годы	Число мест в учреждениях		Из общего числа - места	
	всего, единиц	на 10 000 человек населения	для граждан пожилого возраста и инвалидов-взрослых	для инвалидов-детей
2000	2120	23,7	1785	335
2010	2345	29,7	2040	305
2015	2110	27,7	1932	178
2016	2110	27,9	1932	178
2017	2216	29,5	2046	170

**8.30. САНАТОРНО-КУРОРТНЫЕ ОРГАНИЗАЦИИ И ОРГАНИЗАЦИИ ОТДЫХА  
(на конец года)**

	2010	2015	2016	2017
Число санаторно-курортных организаций и организаций отдыха, единиц	6	7	6	14
В них число мест (коек)	1265	1024	989	2664
Число санаториев, единиц	2	2	2	2
В них число мест (коек)	620	620	620	580
Число санаториев – профилакториев, единиц	3	2	1	1
В них число мест (коек)	515	200	150	150
Число баз отдыха, кемпингов и других организаций отдыха, единиц	1	3	3	11
В них число мест (коек)	130	204	219	1934

**8.31. ЧИСЛЕННОСТЬ ЛИЦ, РАЗМЕЩЕННЫХ В САНАТОРНО-КУРОРТНЫХ ОРГАНИЗАЦИЯХ И ОРГАНИЗАЦИЯХ ОТДЫХА**  
(человек)

	Санаторно-курортные организации и организации отдыха - всего	из них	
		санаторно-курортные организации	базы отдыха, кемпинги и др. организации отдыха
<b>2010</b>			
Численность размещенных лиц - всего	8365	6728	1637
в том числе:			
граждан России	8356	6719	1637
из них детей	2862	2091	771
граждан стран СНГ	9	9	-
граждан других стран (кроме стран СНГ)	-	-	-
<b>2015</b>			
Численность размещенных лиц - всего	10559	7909	2650
в том числе:			
граждан России	10528	7889	2639
из них детей	2626	1923	703
граждан стран СНГ	-	-	-
граждан других стран (кроме стран СНГ)	31	20	11
<b>2016</b>			
Численность размещенных лиц - всего	11976	7451	4525
в том числе:			
граждан России	11962	7446	4516
из них детей	3154	2213	941
граждан стран СНГ	5	2	3
граждан других стран (кроме стран СНГ)	9	3	6
<b>2017</b>			
Численность размещенных лиц - всего	12525	7279	5246
в том числе:			
граждан России	12512	7268	5244
из них детей	8121	3166	4955
граждан стран СНГ	11	11	-
граждан других стран (кроме стран СНГ)	2	-	2

## МЕТОДОЛОГИЧЕСКИЕ ПОЯСНЕНИЯ

**В число амбулаторно-поликлинических организаций** включаются все медицинские организации, которые ведут амбулаторный прием (поликлиники, амбулатории, диспансеры, поликлинические отделения и др.).

В больничных организациях учету подлежат **койки**, оборудованные необходимым инвентарем, независимо от того, заняты они пациентами или нет.

**В общую численность врачей и среднего медицинского персонала** включаются лица с высшим медицинским образованием и со средним медицинским образованием соответственно, занятые в лечебно-профилактических организациях, организациях служб по надзору в сфере защиты прав потребителей и благополучия человека, учреждениях социального обеспечения, клиниках ВУЗов и НИИ, дошкольных учреждениях, школах, домах ребенка и др.

**Профилактическим осмотрам** периодически подвергаются отдельные категории работников производственных предприятий с учетом условий труда, работники коммунальных, детских, лечебно-профилактических и других организаций, а также дети и подростки.

**Уровень заболеваемости** определяется как отношение числа пациентов (случаев заболеваний) с впервые в жизни установленным диагнозом к среднегодовой численности населения.

Для статистической разработки данных о заболеваемости населения с 1999 г. применяется Международная статистическая классификация болезней и проблем, связанных со здоровьем (X пересмотр Всемирной организации здравоохранения (ВОЗ) 1989 г.).

**Контингент пациентов** включает совокупность всех пациентов с данной болезнью, обратившихся в медицинские организации, как в текущем, так и в предыдущие годы. Показатель исчисляется как отношение численности паци-

ентов, состоящих на учете в организациях здравоохранения на конец года, к численности населения.

**Инвалидность** означает социальную недостаточность вследствие нарушения здоровья со стойким расстройством функций организма, приводящую к ограничению жизнедеятельности и необходимости социальной защиты.

**Первичный выход на инвалидность** – установление инвалидности впервые в отчетном году. Для статистической разработки данных о причинах инвалидности по болезням с 1999 г. применяется Международная статистическая классификация болезней и проблем, связанных со здоровьем (X пересмотр ВОЗ 1989 г.).

В **общую численность инвалидов** включаются лица, состоящие на учете и получающие пенсию в системе Пенсионного фонда Российской Федерации, Министерстве обороны Российской Федерации, Министерстве внутренних дел Российской Федерации, Федеральной службе безопасности Российской Федерации, с 1 января 2008 г. – также в Федеральной службе исполнения наказаний и Федеральной службе Российской Федерации по контролю за оборотом наркотиков.

**Стационарные организации социального обслуживания граждан пожилого возраста и инвалидов** (взрослых и детей) – медико-социальные организации, предназначенные для постоянного проживания граждан пожилого возраста и инвалидов, нуждающихся в уходе, бытовом и медицинском обслуживании.

## 9. КУЛЬТУРА, ОТДЫХ И ТУРИЗМ

### 9.1. ОСНОВНЫЕ ПОКАЗАТЕЛИ КУЛЬТУРЫ

	2000	2010	2015	2016	2017
Число профессиональных театров	4	4	4	4	4
Численность зрителей:					
всего, тыс. человек	234,9	188,0	161,4	158,1	182,7
в среднем на 1 000 человек населения	267	238	212	209	243
Число музеев <sup>1)</sup>	16	16	18	19	19
Число посещений музеев:					
всего, тысяч	361,7	247,6	298,5	278,8	306,6
в среднем на 1 000 человек населения	411	314	393	369	408
Число организаций культурно-досугового типа, единиц	569	439	349	327	316
Число общедоступных библиотек, единиц	530	400	390	377	376
Библиотечный фонд:					
всего, тыс. экземпляров	6885,3	5372,7	5021,7	4914,9	4810,4
в среднем на 1 000 человек населения, экземпляров	7854	6837	6610	6516	6438

<sup>1)</sup> Без музеев, находящихся на капитальном ремонте.

### 9.2. ТЕАТРЫ

Годы	Число профессиональных театров	в том числе:		Численность зрителей, тысяч человек
		драмы, комедии и музыкальные	детские и юного зрителя	
2000	4	2	2	234,9
2010	4	2	2	188,0
2015	4	2	2	161,4
2016	4	2	2	158,1
2017	4	2	2	182,7

### 9.3. МУЗЕИ<sup>1)</sup>

Годы	Число музеев (включая филиалы) – всего, единиц	в том числе:				Число посещений музеев, тысяч
		исторические	литературно-мемориальные	краеведческие	художественные	
2000	16	1	7	7	1	361,7
2010	16	1	6	8	1	247,6
2015	18	-	6	11	1	298,5
2016	19	-	6	12	1	278,8
2017	19	-	6	12	1	306,6

<sup>1)</sup> Без музеев, находящихся на капитальном ремонте.

### 9.4. ОРГАНИЗАЦИИ КУЛЬТУРНО-ДОСУГОВОГО ТИПА (единиц)

Годы	Число организаций культурно-досугового типа	в том числе:	
		в городах и поселках городского типа	в сельской местности
2000	569	50	519
2010	439	41	398
2015	349	37	312
2016	327	40	287
2017	316	15	301

## 9.5. ОБЩЕДОСТУПНЫЕ БИБЛИОТЕКИ

Годы	Число библиотек, единиц	в том числе:		Библиотечный фонд, тыс. экз.	в том числе:		Всего зарегистрировано пользователей, тыс. человек		
		в городах и поселках городского типа	в сельской местности		в городах и поселках городского типа	в сельской местности	всего	в городах и поселках городского типа	в сельской местности
2000	530	78	452	6885,3	3351,2	3534,1	427,0	235,3	191,7
2010	400	68	332	5372,7	2919,8	2452,9	328,2	210,1	118,1
2015	390	63	327	5021,7	2639,6	2382,1	287,7	185,7	102,0
2016	377	63	314	4914,9	2628,5	2286,4	282,0	183,5	98,5
2017	376	63	313	4810,4	2655,3	2155,1	280,0	185,8	94,2

9.6. ДЕТСКИЕ ОЗДОРОВИТЕЛЬНЫЕ ЛАГЕРЯ<sup>1)</sup>

	2000	2010	2015	2016	2017	2018
<b>Число детских оздоровительных лагерей – всего, единиц</b>	<b>482</b>	<b>410</b>	<b>356</b>	<b>350</b>	<b>361</b>	<b>318</b>
из них:						
загородные оздоровительные оздоровительные с дневным пребыванием	19	13	12	13	13	11
Численность детей, отдохнувших в них за лето – всего, тыс. человек	44,0	34,3	32,0	30,0	26,9	25,2
из них:						
в загородных оздоровительных оздоровительных с дневным пребыванием	11,8	9,2	8,1	8,3	5,0	6,1
	26,7	23,3	22,3	20,1	19,8	17,7

<sup>1)</sup>Без субъектов малого предпринимательства

## 9.7. ГОСТИНИЦЫ И АНАЛОГИЧНЫЕ СРЕДСТВА РАЗМЕЩЕНИЯ

	2010	2015	2016	2017
Число организаций	31	49	56	58
Число мест в них	1792	2501	2687	2724

9.8. ЧИСЛЕННОСТЬ ЛИЦ, РАЗМЕЩЕННЫХ В ГОСТИНИЦАХ И АНАЛОГИЧНЫХ СРЕДСТВАХ РАЗМЕЩЕНИЯ<sup>1)</sup>

(человек)

	2010	2015	2016	2017
Всего	92579	94227	101233	103218
в том числе:				
гостиницы	92392	90177	95365	93945
прочие	187	4050	5868	9273

<sup>1)</sup> 2010, 2015 гг. – без учета микропредприятий.

9.9. ЧИСЛЕННОСТЬ ГРАЖДАН РОССИЙСКОЙ ФЕДЕРАЦИИ, РАЗМЕЩЕННЫХ В ГОСТИНИЦАХ И АНАЛОГИЧНЫХ СРЕДСТВАХ РАЗМЕЩЕНИЯ<sup>1)</sup>

(человек)

	2010	2015	2016	2017
<b>Всего</b>				
Гостиницы и аналогичные средства размещения - всего	86060	86530	95988	97786
в том числе:				
гостиницы	85885	82691	90526	89227
прочие	175	3839	5462	8559
<b>из них детей</b>				
Гостиницы и аналогичные средства размещения - всего	2837	2510	2909	2839
в том числе:				
гостиницы	2837	2275	2634	2005
прочие	-	235	275	834

<sup>1)</sup> 2010, 2015 гг. – без учета микропредприятий.

**9.10. ЧИСЛЕННОСТЬ ИНОСТРАННЫХ ГРАЖДАН,  
РАЗМЕЩЕННЫХ В ГОСТИНИЦАХ И АНАЛОГИЧНЫХ СРЕДСТВАХ РАЗМЕЩЕНИЯ<sup>1)</sup>**

(человек)

	2010	2015	2016	2017
<b>Численность иностранных граждан из стран СНГ</b>				
Гостиницы и аналогичные средства размещения - всего	4343	3460	3235	3424
в том числе:				
гостиницы	4331	3365	2833	2734
прочие	12	95	402	690
<b>Численность иностранных граждан из стран дальнего зарубежья</b>				
Гостиницы и аналогичные средства размещения - всего	2176	4237	2010	2008
в том числе:				
гостиницы	2176	4121	2006	1984
прочие	-	116	4	24

<sup>1)</sup> 2010, 2015 гг. – без учета микропредприятий

**9.11. ЧИСЛЕННОСТЬ РОССИЙСКИХ ТУРИСТОВ, ОТПРАВЛЕННЫХ ТУРИСТСКИМИ ФИРМАМИ  
В ТУРЫ ПО РОССИИ И ЗАРУБЕЖНЫМ СТРАНАМ**

(человек)

	2010	2015	2016	2017
<b>Отправлено российских туристов – всего</b>	<b>18249</b>	<b>26929</b>	<b>13205</b>	<b>18962</b>
в том по странам:				
Россия	4230	11559	6836	8314
страны СНГ	2598	422	205	147
<b>Европа</b>				
Австрия	47	19	-	11
Болгария	148	1213	181	208
Германия	30	90	12	13
Греция	624	896	481	349
Испания	274	679	356	422
Италия	340	497	192	318
Норвегия	32	-	4	4
Польша	18	275	16	-
Соединенное Королевство (Великобритания)	26	-	9	68
страны Прибалтики	19	11	4	15
Финляндия	56	-	-	7
Франция	147	80	38	87
Хорватия	104	452	36	75
Черногория	76	370	161	100
Чехия	310	377	234	328
Швеция	27	3	2	3
<b>Азия</b>				
Абхазия <sup>1)</sup>			258	228
Вьетнам <sup>1)</sup>			151	158
Израиль	144	105	38	73
Индия	90	167	167	319
Кипр	183	400	720	512
Китай	48	7	36	61
Объединенные Арабские Эмираты	425	289	299	303
Республика Корея	37	16	-	-
Таиланд	497	678	760	827
Турция	3318	3660	675	4303
Япония	9	-	3	-
<b>Африка</b>				
Египет	3634	3852	-	-
Тунис	182	169	862	1179
<b>Америка</b>				
Доминиканская Республика <sup>1)</sup>			176	253
Канада	-	-	4	2
США, включая Гавайские острова	27	-	-	-
<b>Австралия и Океания</b>	5	-	7	-

<sup>1)</sup> Сведения по стране в статистической отчетности выделены с 2016 года.

## 9.12. ЧИСЛО СПОРТИВНЫХ СООРУЖЕНИЙ

	2000	2010	2015	2016	2017
Стадионы с трибунами на 1500 мест и более	19	14	14	5 <sup>1)</sup>	4
Спортивные залы	392	441	586	594	594
Плавательные бассейны	10	30	32	34	34
Плоскостные спортивные сооружения (площадки и поля)	912	1026	1071	1087	1061

<sup>1)</sup> В связи с мониторингом состояния стадионов в субъектах РФ, проводимом Минспортом РФ, стадионы с количеством мест менее 1500 относятся к «Плоскостным сооружениям».

В 2017 г. действовало 1870 спортивных сооружений.

9.13. РАЗВИТИЕ МАССОВЫХ ВИДОВ СПОРТА  
(человек)

	Всего	из них по видам спорта																
		футбол	волейбол	баскет-бол	легкая атлетика	плавание	лыжные гонки	настольный теннис	шахматы	спортивный туризм	спортивная гимнастика	хоккей						
Численность занимавшихся в спортивных секциях и группах – всего																		
2000	77021	11378	10395	7300	7912	3330	3866	3645	...	968	2323	652						
2010	76399	12004	9105	4846	7743	1872	4007	4049	2416	955	1398	987						
2015	92392	12365	8918	5102	7882	12055	3862	3669	1857	1378	1478	1715						
2016	85239	12157	8885	4694	7461	11626	3904	3852	2273	1688	1507	1813						
2017	116737	16868	11096	5126	10146	10216	4106	4714	2877	1960	1668	2219						
в том числе:																		
женщины																		
2010	22355	157	3667	1867	3372	823	1742	1260	701	349	919	-						
2015	29820	358	3386	1813	3452	6155	1703	1226	509	426	761	2						
2016	26203	305	3466	1562	3266	5883	1706	1377	608	736	775	2						
2017	35772	725	5020	2312	5332	1051	1951	1987	850	883	867	8						
мужчины																		
2010	54044	11847	5438	2979	4371	1049	2265	2789	1715	606	479	987						
2015	62572	12007	5532	3289	4430	5900	2159	2443	1348	952	717	1713						
2016	59036	11852	5419	3132	4195	5743	2198	2475	1665	952	732	1811						
2017	80965	16143	6076	2814	4814	9165	2155	2727	2027	1077	801	2211						
Численность инвалидов, занимавшихся физической культурой и спортом																		
2010	535	91	51	-	46	39	45	46	15	-	-	10						
2015	854	24	26	1	22	4	-	82	45	-	-	-						
2016	750	1	18	-	38	19	-	62	22	-	-	-						
2017	763	2	18	-	37	19	-	64	23	-	-	-						

## МЕТОДОЛОГИЧЕСКИЕ ПОЯСНЕНИЯ

Сведения по театрам, музеям, учреждениям культурно-досугового типа, библиотекам разрабатываются Министерством культуры РФ.

В показатели по **театрам** не включены данные по народным любительским театрам.

К числу **организаций культурно – досугового типа** отнесены клубы, дворцы и дома культуры, центры культуры и досуга, дома творческих работников, дома учителя, врача, агронома, ученых, туриста, молодежи, музыкальной культуры, технического творчества, национальные культурные центры и другие виды досуговых организаций, ориентированные на культурные интересы определенных профессиональных, национальных, половозрастных и других социаль-



но-демографических категорий населения.

К числу **общедоступных** (публичных) **библиотек** отнесены библиотеки, имеющие универсальные книжные фонды и удовлетворяющие массовые запросы населения на литературу. При организациях, учреждениях, профессиональных образовательных организациях и образовательных организациях высшего образования имеются также научные, учебные, технические и другие специальные библиотеки. Учет таких библиотек осуществляется путем проведения переписей, последняя из которых проведена в 2011 году.

**Санатории** – предприятия, расположенные обычно в курортной местности и предоставляющие комплекс санаторно-оздоровительных и рекреационных услуг с использованием преимущественно природных факторов (климат, минеральные воды, грязи) и физиотерапевтических средств, диеты и режима.

**Санатории-профилактории** – лечебно-профилактические организации, оснащенные койками и обеспечивающие лечебно-оздоровительные мероприятия работникам без отрыва от производства, в свободное от работы время.

**Дома отдыха, пансионаты, базы отдыха, кемпинги и другие организации отдыха** - организации, предназначенные для отдыха, в которых отдыхающим на определенный срок обеспечены размещение и питание или только размещение. Такие организации могут функционировать в течение круглого года (круглогодичные) или в течение сезона (сезонные).

**Гостиницы и аналогичные средства размещения** – организации, предоставляющие помещение для временного проживания (гостиницы, мотели, хостелы и другие организации гостиничного типа).

К **численности занимающихся в спортивных секциях и группах** отнесены занимающиеся всех возрастных категорий в спортивных школах всех видов; секциях, группах, кружках при образовательных учреждениях; спортивных клубах учреждений, предприятий, организаций; физкультурно-спортивных клубах по месту жительства и др.

**Турист** – лицо, посещающее страну (место) временного пребывания в лечебно-оздоровительных, рекреационных, познавательных, физкультурно-спортивных, профессионально-деловых, религиозных и иных целях без занятия деятельностью, связанной с получением дохода от источников в стране (месте) временного пребывания, на период от 24 часов до 6 месяцев подряд или осуществляющее не менее одной ночевки в стране (месте) временного пребывания.

К **численности занимающихся в спортивных секциях и группах** отнесены занимающиеся всех возрастных категорий в спортивных школах всех видов; секциях, группах, кружках при образовательных учреждениях; спортивных клубах учреждений, предприятий, организаций; физкультурно-спортивных клубах по месту жительства и др.

## 10. ПРЕСТУПНОСТЬ

В разделе приведены данные, разрабатываемые Управлением Министерства внутренних дел по Орловской области. Публикуются сведения о состоянии преступности, в том числе по отдельным видам наиболее опасных и распространенных преступлений, информация о лицах, совершивших преступления, их характеристика по полу, возрасту, социальному положению.

### 10.1. ЧИСЛО ЗАРЕГИСТРИРОВАННЫХ ПРЕСТУПЛЕНИЙ ПО ВИДАМ

	(единиц)				
	2000	2010	2015	2016	2017
<b>Зарегистрировано преступлений – всего</b>	<b>15460</b>	<b>13660</b>	<b>11760</b>	<b>9313</b>	<b>8848</b>
в том числе:					
убийство и покушение на убийство	151	61	43	42	41
умышленное причинение тяжкого вреда здоровью	221	133	99	82	59
изнасилование и покушение на изнасилование	57	11	17	7	6
грабеж	472	424	306	246	204
разбой	169	75	51	29	24
кража	7764	5043	4815	3822	3170
преступления, связанные с незаконным оборотом наркотиков	909	1189	826	552	735
нарушение правил дорожного движения и эксплуатации транспортных средств	431	152	156	151	107
из них повлекшие по неосторожности смерть человека, двух или более лиц	135	62	71	62	57
взяточничество	79	49	102	100	28

В 2017 г. в Орловской области зарегистрировано 433 преступления экономической направленности, 301 из них – тяжкое и особо тяжкое.

### 10.2. СОСТАВ ЛИЦ, СОВЕРШИВШИХ ПРЕСТУПЛЕНИЯ

(человек)

	2000	2010	2015	2016	2017
<b>Выявлено лиц, совершивших преступления – всего</b>	<b>10122</b>	<b>6580</b>	<b>5198</b>	<b>4250</b>	<b>4107</b>
из них:					
по полу					
мужчины	8623	5379	4237	3516	3375
женщины	1499	1201	961	734	732
по возрасту во время совершения преступления, лет					
14-15	222	98	94	62	55
16-17	594	216	166	145	108
18-24	2236	1503	1007	748	651
25-29	1547	1042	818	743	675
30-49	4623	2819	2408	1954	2095
50 и старше	900	902	705	598	523
по занятию на момент совершения преступления					
наемные рабочие	2369	1087	882	822	735
работники сельского хозяйства	538	22	4	8	5
служащие	299	256	99	81	55
учащиеся и студенты <sup>1)</sup>	452	356	292	227	211
лица без постоянного источника дохода	5711	4409	3548	2747	2796
в том числе безработные	...	212	15	8	11

<sup>1)</sup> до 2010 г. учащиеся.

**10.3. ЧИСЛО ПРЕСТУПЛЕНИЙ, СОВЕРШЕННЫХ ОТДЕЛЬНЫМИ КАТЕГОРИЯМИ ЛИЦ**  
(единиц)

	2000	2010	2015	2016	2017
Число преступлений, совершенных:					
несовершеннолетними или при их соучастии	868	419	329	186	177
лицами, ранее совершавшими преступления	3349	2102	3055	2482	2680
в группе	2701	900	393	416	579
в том числе организованной	218	114	43	41	46
в состоянии алкогольного опьянения	2524	786	1961	1761	1564

В 2017 г. иностранными гражданами и лицами без гражданства на территории Орловской области совершено 123 преступления.

**10.4. ЧИСЛО ЛИЦ, ПОТЕРПЕВШИХ ОТ ПРЕСТУПНЫХ ПОСЯГАТЕЛЬСТВ**  
(человек)

	2000	2010	2015	2016	2017
<b>Всего</b>	<b>9450</b>	<b>13055</b>	<b>10074</b>	<b>8201</b>	<b>6224</b>
из них:					
женщины	4126	4814	4172	3387	2820
мужчины	5324	8241	5902	4814	3404
несовершеннолетние <sup>1)</sup>	423	744	716	522	925
Из общего числа потерпевших от преступных посягательств:					
погибли	462	229	168	144	140
из них:					
женщины	18	80	53	41	52
мужчины	444	149	115	103	88
несовершеннолетние <sup>1)</sup>	7	18	16	12	15
получили тяжкий вред здоровью	141	213	220	180	120
из них:					
женщины	6	50	67	59	36
мужчины	135	163	153	121	84
несовершеннолетние <sup>1)</sup>	2	8	18	6	10

<sup>1)</sup> В число несовершеннолетних включаются все лица женского и мужского пола в возрасте до 17 лет включительно.

ПРЕСТУПНОСТЬ

10.5. ЧИСЛО ЗАРЕГИСТРИРОВАННЫХ ПРЕСТУПЛЕНИЙ ПО ГОРОДАМ И РАЙОНАМ ОБЛАСТИ

(единиц)

	2000	2010	2015	2016	2017
<b>Орловская область</b>	<b>15460</b>	<b>13660</b>	<b>11760</b>	<b>9313</b>	<b>8848</b>
г. Орел	5486	6133	5114	4057	3930
Болховский	315	228	184	132	134
Верховский	306	248	199	180	193
Глазуновский	273	189	156	136	119
Дмитровский	381	202	150	143	132
Должанский	296	166	177	133	136
Залегощенский	264	231	180	116	122
Знаменский	116	56	52	38	34
Колпнянский	253	183	179	118	147
Корсаковский	142	55	50	42	41
Краснозоренский	156	115	92	54	56
Кромской	400	288	241	266	241
Ливенский	1709	1559	1170	900	808
Малоархангельский	221	144	118	110	87
Мценский	1604	1045	1187	874	810
Новодеревеньковский	296	181	167	113	101
Новосильский	175	153	144	86	87
Орловский	1180	1005	1045	797	831
Покровский	315	252	177	144	127
Свердловский	263	286	256	198	172
Сосковский	154	93	70	78	49
Троснянский	313	180	138	115	88
Урицкий	355	298	275	226	193
Хотынецкий	328	248	170	164	129
Шаблыкинский	159	122	69	93	81

10.6. ЧИСЛО ПРЕСТУПЛЕНИЙ В РАСЧЕТЕ НА 10 000 ЧЕЛОВЕК НАСЕЛЕНИЯ ПО ГОРОДАМ И РАЙОНАМ ОБЛАСТИ

(единиц)

	2000	2010	2015	2016	2017
<b>Орловская область</b>	<b>176</b>	<b>173</b>	<b>154</b>	<b>123</b>	<b>118</b>
г. Орел	162	193	160	127	125
Болховский	147	127	107	77	79
Верховский	138	143	126	116	126
Глазуновский	173	143	128	113	102
Дмитровский	231	165	138	135	129
Должанский	203	138	166	127	133
Залегощенский	195	150	127	83	89
Знаменский	172	112	114	84	76
Колпнянский	127	118	135	91	117
Корсаковский	247	115	116	100	100
Краснозоренский	176	176	162	98	104
Кромской	161	135	117	131	119
Ливенский	193	187	149	115	105
Малоархангельский	154	125	115	109	87
Мценский	226	167	207	154	146
Новодеревеньковский	212	169	171	118	107
Новосильский	157	178	186	113	117
Орловский	178	150	149	114	120
Покровский	169	170	131	108	96
Свердловский	142	175	166	130	114
Сосковский	178	155	128	144	92
Троснянский	241	174	149	127	99
Урицкий	175	160	143	116	98
Хотынецкий	261	243	182	175	138
Шаблыкинский	155	150	98	133	116

## МЕТОДОЛОГИЧЕСКИЕ ПОЯСНЕНИЯ

**Преступность** – социально-правовое явление, включающее преступления, совершенные на конкретной территории в течение определенного периода времени, и характеризующееся количественными и качественными показателями.

**Преступление** – виновно совершенное общественно опасное деяние, запрещенное Уголовным кодексом Российской Федерации под угрозой наказания.

**Зарегистрированное преступление** – выявленное и официально взятое на учет общественно опасное деяние, предусмотренное уголовным законодательством.

**Грабёж** – открытое хищение чужого имущества.

**Разбой** – нападение в целях хищения чужого имущества, совершенное с применением насилия, опасного для жизни или здоровья, либо с угрозой применения такого насилия.

**Кража** – тайное хищение чужого имущества.

**Лица, совершившие преступления** - официально взятые на учет правоохранительными органами лица, на которых заведены уголовные дела.

**Преступность несовершеннолетних** - совокупность преступлений, совершенных подростками, которым ко времени совершения преступления исполнилось четырнадцать, но не исполнилось восемнадцать лет.

## 11. СИСТЕМА НАЦИОНАЛЬНЫХ СЧЕТОВ

Раздел содержит сведения о важнейшем показателе системы национальных счетов регионального уровня - валовом региональном продукте. Представлены показатели валового регионального продукта за 2000, 2010, 2015, 2016 гг., выпуска и валовой добавленной стоимости в разрезе видов экономической деятельности за 2010, 2015, 2016 гг.

Приведенные данные по национальным счетам за 2016 г. являются предварительными, за 2015 г. уточнены по сравнению с ранее опубликованными. Показатели валового регионального продукта и фактического конечного потребления домашних хозяйств в расчете на душу населения рассчитаны исходя из среднегодовой численности постоянного населения.

Более подробно информация о валовом региональном продукте представлена в статистическом сборнике Орелстата «Валовой региональный продукт Орловской области».

### 11.1. ОБЪЕМ И ДИНАМИКА ВАЛОВОГО РЕГИОНАЛЬНОГО ПРОДУКТА

	2000	2010	2015	2016
Валовой региональный продукт (валовая добавленная стоимость в текущих основных ценах), млн. рублей	22 160,8	106 196,7	208 237,9	213 924,0
Индекс физического объема валового регионального продукта (в постоянных ценах), в процентах к предыдущему году	117,3	103,4	102,4	97,9
Валовой региональный продукт на душу населения (в текущих основных ценах), рублей	25 168,4	134 533,8	273 107,5	282 494,1

### 11.2. ПРОИЗВОДСТВО ВАЛОВОГО РЕГИОНАЛЬНОГО ПРОДУКТА ПО ВИДАМ ЭКОНОМИЧЕСКОЙ ДЕЯТЕЛЬНОСТИ в 2010 г.

(в текущих ценах; миллионов рублей)

	Выпуск в основных ценах	Промежуточное потребление	Валовая добавленная стоимость		
			всего	индекс физического объема, в % к 2009 г.	в % к итогу
Сельское хозяйство, охота и лесное хозяйство	30 265,8	16 851,0	13 414,8	86,8	12,6
Рыболовство, рыбоводство	12,5	4,6	7,9	267,8	0,0
Добыча полезных ископаемых	163,2	52,8	110,4	97,2	0,1
Обрабатывающие производства	56 041,3	34 651,4	21 389,9	123,5	20,1
Производство и распределение электроэнергии, газа и воды	14 190,2	9 774,6	4 415,6	110,3	4,2
Строительство	14 278,0	9 432,0	4 846,0	102,2	4,6
Оптовая и розничная торговля; ремонт автотранспортных средств, мотоциклов, бытовых изделий и предметов личного пользования	27 421,7	9 469,7	17 952,0	102,7	16,9
Гостиницы и рестораны	1 901,8	1 013,9	887,9	109,2	0,8
Транспорт и связь	24 776,6	8 994,2	15 782,4	103,9	14,9
Финансовая деятельность	487,3	164,7	322,6	130,2	0,3
Операции с недвижимым имуществом, аренда и предоставление услуг	8 543,8	2 680,7	5 863,1	98,4	5,5
Государственное управление и обеспечение военной безопасности; социальное страхование	11 920,2	2 937,4	8 982,8	100,4	8,5
Образование	8 794,1	2 080,7	6 713,4	95,0	6,3
Здравоохранение и предоставление социальных услуг	7 521,7	3 286,4	4 235,3	97,3	4,0
Предоставление прочих коммунальных, социальных и персональных услуг	1 988,1	715,5	1 272,6	89,6	1,2
<i>Итого в основных ценах</i>	<i>208 306,3</i>	<i>102 109,6</i>	<i>106 196,7</i>	<i>103,4</i>	<i>100,0</i>
<b>Валовой региональный продукт в основных ценах</b>			<b>106 196,7</b>	<b>103,4</b>	

## СИСТЕМА НАЦИОНАЛЬНЫХ СЧЕТОВ

11.3. ПРОИЗВОДСТВО ВАЛОВОГО РЕГИОНАЛЬНОГО ПРОДУКТА ПО ВИДАМ ЭКОНОМИЧЕСКОЙ ДЕЯТЕЛЬНОСТИ  
в 2015 г.

(в текущих ценах; миллионов рублей)

	Выпуск в основных ценах	Промежуточное потребление	Валовая добавленная стоимость		
			всего	индекс физического объема, в % к 2014 г.	в % к итогу
Сельское хозяйство, охота и лесное хозяйство	72 290,8	31 239,3	41 051,5	105,8	19,8
Рыболовство, рыбоводство	57,6	23,7	33,9	83,2	0,0
Добыча полезных ископаемых	327,4	59,7	267,7	117,4	0,1
Обрабатывающие производства	104 934,0	69 723,6	35 210,4	103,2	17,0
Производство и распределение электроэнергии, газа и воды	13 169,1	8 151,5	5 017,6	100,4	2,4
Строительство	38 477,6	21 344,0	17 133,6	122,4	8,2
Оптовая и розничная торговля; ремонт автотранспортных средств, мотоциклов, бытовых изделий и предметов личного пользования	48 835,8	17 311,4	31 524,3	101,2	15,1
Гостиницы и рестораны	3 202,8	1 674,2	1 528,6	95,2	0,7
Транспорт и связь	34 588,4	11 211,1	23 377,4	97,2	11,2
Финансовая деятельность	1 007,8	533,2	474,6	103,6	0,2
Операции с недвижимым имуществом, аренда и предоставление услуг	20 556,7	6 381,2	14 175,5	92,5	6,8
Государственное управление и обеспечение военной безопасности; социальное страхование	23 070,8	8 571,5	14 499,3	95,6	7,0
Образование	13 630,3	2 021,5	11 608,8	100,8	5,6
Здравоохранение и предоставление социальных услуг	14 175,1	4 933,7	9 241,4	96,1	4,4
Предоставление прочих коммунальных, социальных и персональных услуг	4 578,3	1 484,9	3 093,5	93,9	1,5
<i>Итого в основных ценах</i>	<i>392 902,5</i>	<i>184 664,6</i>	<i>208 237,9</i>	<i>102,4</i>	<i>100,0</i>
<b>Валовой региональный продукт в основных ценах</b>			<b>208 237,9</b>	<b>102,4</b>	

11.4. ПРОИЗВОДСТВО ВАЛОВОГО РЕГИОНАЛЬНОГО ПРОДУКТА ПО ВИДАМ ЭКОНОМИЧЕСКОЙ ДЕЯТЕЛЬНОСТИ  
в 2016 г.

(в текущих ценах; миллионов рублей)

	Выпуск в основных ценах	Промежуточное потребление	Валовая добавленная стоимость		
			всего	индекс физического объема, в % к 2014 г.	в % к итогу
Сельское хозяйство, охота и лесное хозяйство	79 366,2	37 801,4	41 564,8	100,8	19,5
Рыболовство, рыбоводство	24,6	11,6	13,0	32,9	0,0
Добыча полезных ископаемых	361,1	67,8	293,3	119,4	0,1
Обрабатывающие производства	111 854,7	73 602,5	38 252,3	101,6	18,0
Производство и распределение электроэнергии, газа и воды	20 626,8	12 468,2	8 158,6	151,0	3,8
Строительство	34 254,9	18 853,8	15 401,2	88,4	7,2
Оптовая и розничная торговля; ремонт автотранспортных средств, мотоциклов, бытовых изделий и предметов личного пользования	48 072,3	16 462,1	31 610,2	94,6	14,8
Гостиницы и рестораны	3 009,6	1 563,8	1 445,8	90,5	0,7
Транспорт и связь	33 973,7	10 807,9	23 165,9	91,0	10,8
Финансовая деятельность	951,0	449,3	501,6	99,2	0,2
Операции с недвижимым имуществом, аренда и предоставление услуг	20 313,0	6 133,7	14 179,3	93,3	6,6
Государственное управление и обеспечение военной безопасности; социальное страхование	24 108,0	9 604,7	14 503,3	95,1	6,8
Образование	14 198,3	2 125,6	12 072,6	99,3	5,6
Здравоохранение и предоставление социальных услуг	14 565,0	5 081,3	9 483,6	97,7	4,4
Предоставление прочих коммунальных, социальных и персональных услуг	4 823,0	1 544,5	3 278,6	98,9	1,5
<i>Итого в основных ценах</i>	<i>410 502,2</i>	<i>196 578,2</i>	<i>213 924,0</i>	<i>97,9</i>	<i>100,0</i>
<b>Валовой региональный продукт в основных ценах</b>			<b>213 924,0</b>	<b>97,9</b>	

**11.5. ФОРМИРОВАНИЕ ВАЛОВОГО РЕГИОНАЛЬНОГО ПРОДУКТА ПО ИСТОЧНИКАМ ДОХОДОВ**  
 (в текущих основных ценах; миллионов рублей)

	2010	2015	2016
<b>Валовой региональный продукт</b>	<b>106 196,7</b>	<b>208 237,9</b>	<b>213 924,0</b>
в том числе:			
оплата труда наемных работников (без учета ненаблюдаемой оплаты труда)	51 543,4	89 650,8	91 999,1
другие чистые налоги на производство	1 715,8	2 607,3	2 861,5
валовая прибыль экономики и валовые смешанные доходы	52 937,5	115 979,8	119 063,4

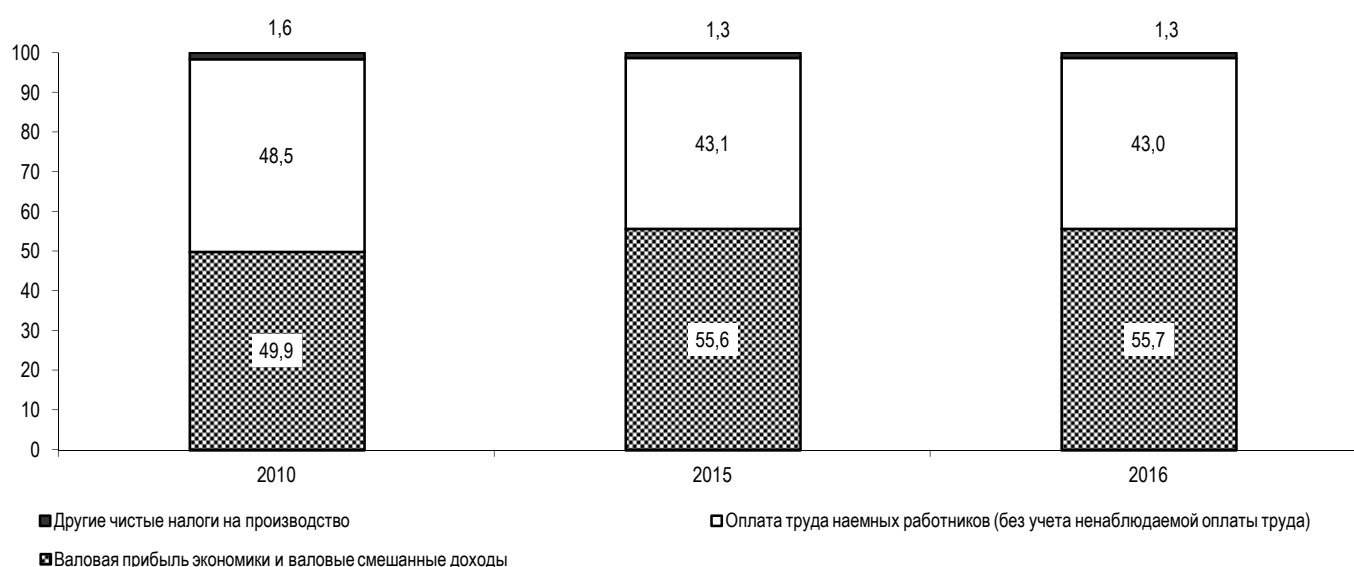
**11.6. СТРУКТУРА ВАЛОВОГО РЕГИОНАЛЬНОГО ПРОДУКТА ПО ВИДАМ ПЕРВИЧНЫХ ДОХОДОВ**  
 (в процентах)

**11.7. ФАКТИЧЕСКОЕ КОНЕЧНОЕ ПОТРЕБЛЕНИЕ ДОМАШНИХ ХОЗЯЙСТВ  
 НА ТЕРРИТОРИИ ОРЛОВСКОЙ ОБЛАСТИ**  
 (в текущих рыночных ценах; миллионов рублей)

	2000	2010	2015	2016
<b>Фактическое конечное потребление домашних хозяйств</b>	<b>14 634,4</b>	<b>98 537,4</b>	<b>171 828,8</b>	<b>176 418,0</b>
в том числе за счет:				
расходов на конечное потребление домашних хозяйств	12 636,9	82 313,6	145 297,2	148 633,7
социальных трансфертов в натуральной форме	1 997,5	16 223,8	26 531,6	27 784,3



## МЕТОДОЛОГИЧЕСКИЕ ПОЯСНЕНИЯ

**Система национальных счетов**, реализуемая в Российской Федерации, основана на методологических положениях, разработанных совместно ООН, МВФ, Всемирным банком, ОЭСР и Евростатом.

Суть системы национальных счетов сводится к формированию обобщающих показателей развития экономики на различных стадиях формирования экономической стоимости и взаимной увязке этих показателей между собой. Каждой стадии этого процесса соответствует специальный счет или группа счетов. Таким образом, имеется возможность проследить движение стоимости произведенных товаров и услуг, а также добавленной стоимости от производства до использования.

Руководствуясь положениями Федерального закона № 282-ФЗ «Об официальном статистическом учете и системе государственной статистики в Российской Федерации» (ст.4, п.2), а также Планом мероприятий по реализации рекомендаций ОЭСР по развитию системы национальных счетов Российской Федерации, разработанным и принятым во исполнение решения Правительства Российской Федерации от 1 августа 2013 г., Росстат приступил к поэтапному переходу на методологию СНС 2008 года. В соответствии с этим показатели системы национальных счетов, начиная с 2011 года, пересчитаны на основе положений СНС 2008 года относительно учета результатов научных исследований и разработок, способных быть востребованными на рынке, а также систем вооружения, которые включены в состав накопления основного капитала.

Региональные счета являются региональными составляющими национальных счетов. Однако, в силу того, что субъекты Российской Федерации представляют собой открытые экономические системы с широкими межрегиональными связями по всем видам ресурсов, возникают серьезные проблемы как концептуального, так и практического характера с точки зрения информационного обеспечения. Поэтому методология расчета региональных показателей предполагает ряд упрощений.

Для характеристики развития экономики регионов Федеральной службой государственной статистики разработана методология и организационные решения построения системы показателей в соответствии с концепцией СНС. Эти показатели не повторяют показатели национальных счетов федерального уровня, но сопоставимы с ними и позволяют проводить межрегиональный анализ в соответствии с общим направлением российской макроэкономической статистики и международными стандартами. В региональном разрезе разрабатываются:

- валовой региональный продукт (валовая добавленная стоимость в основных ценах);
- фактическое конечное потребление домашних хозяйств на территории региона;
- оплата труда наемных работников, валовая прибыль (валовой смешанный доход), чистые налоги на производство.

**Валовой региональный продукт (ВРП)** – обобщающий показатель экономической деятельности региона, характеризующий процесс производства товаров и услуг для конечного использования. Одновременно ВРП представляет собой валовую добавленную стоимость, созданную резидентами региона, и рассчитывается производственным методом как разница между выпуском и промежуточным потреблением.

Учет экономических операций в системе национальных счетов осуществляется в ценах на момент их совершения (в текущих ценах).

В настоящее время данные о ВРП по субъектам Российской Федерации публикуются в основных ценах, что обусловлено информационными проблемами, возникающими при определении величины налогов на продукты. Так, расчет ВРП в рыночных ценах предполагает включение чистых налогов на продукты. Однако, порядок сбора и обработки информации о налогах на продукты, установленный Федеральной налоговой службой, не позволяет получить информацию о начисленных и подлежащих уплате в бюджет налогах за отчетный период, как это требует концепция СНС.

В целях обеспечения методологически согласованного динамического ряда показателя ВРП за предыдущие годы также публикуются в основных ценах.

**Основная цена** – цена, получаемая производителем за единицу товара или услуги, без налогов на продукты, но включая субсидии на продукты.

**Выпуск** товаров и услуг представляет собой суммарную стоимость товаров и услуг, являющихся результатом производственной деятельности единиц-резидентов экономики в отчетном периоде.

Реализованные товары и услуги включаются в выпуск по фактической рыночной стоимости, нереализованная готовая продукция - по средним рыночным ценам, изменение незавершенного производства - по себестоимости.

**Промежуточное потребление** состоит из стоимости товаров и услуг, которые трансформируются или полностью потребляются в процессе производства в отчетном периоде. Стоимость товаров, потребляемых в процессе про-

изводства учитывается в составе промежуточного потребления по ценам, действовавшим на момент производства. Потребление основного капитала не входит в состав промежуточного потребления.

**Валовая добавленная стоимость** исчисляется на уровне видов экономической деятельности как разность между выпуском товаров и услуг и промежуточным потреблением. Термин «валовая» указывает на то, что показатель определен до вычета потребления основного капитала.

Открытый характер экономик субъектов Российской Федерации существенно затрудняет четкое определение границ производства и оценку размеров добавленной стоимости, создаваемой на экономической территории региона. Кроме того, учет добавленной стоимости на региональном уровне осложняется получившее широкое распространение в последние годы построение корпораций на принципах вертикальной или горизонтальной интеграции. Действующие нормы и порядок ведения бухгалтерского учета не позволяют оценить выпуск и затраты на производство для каждой из производственных единиц, входящих в интегрированную корпорацию, в силу чего оценка добавленной стоимости по этим единицам носит достаточно условный характер. В результате этого в регионах, где располагаются головные структуры интегрированной корпорации, добавленная стоимость несколько завышается, тогда как в регионах, где располагаются отдельные подразделения этих компаний, добавленная стоимость, напротив, занижается.

Отдельные виды экономических операций, в силу их специфики, не подлежат учету в региональном разрезе, а учитываются только по стране в целом и включаются в оценки ВВП России, что является одной из особенностей методологии расчета региональных показателей системы национальных счетов. Так, при расчете ВРП не учитывается добавленная стоимость, создаваемая в результате мультирегиональной деятельности. В основном это касается производства услуг коллективного потребления, в частности, деятельности в области обороны страны, части услуг государственного управления и некоторых других услуг, оказываемых обществу в целом за счет средств федерального бюджета. Не учитывается также деятельность финансовых посредников, которая редко ограничивается рамками отдельных регионов.

**Индекс физического объема ВРП** – относительный показатель, характеризующий изменение объема валового регионального продукта в текущем периоде по сравнению с базисным. Этот индекс показывает, на сколько увеличился физический объем ВРП (т.е. исключается влияние изменения цен). Для исчисления индексов физического объема ВРП и его основных компонентов в качестве весов используются цены предыдущего года.

С учетом специфических условий развития российской экономики, высокой инфляции и недостатка первичной информации переоценка показателей производства ВРП в постоянные цены осуществляется с использованием **метода прямого дефлятирования** (переоценка добавленной стоимости отраслей с использованием индекса цен выпуска каждой отрасли) или **метода экстраполяции** базисного уровня добавленной стоимости отрасли по количественным индексам показателей, адекватно отражающим динамику развития производства в данной отрасли.

Для переоценки в постоянные цены компонентов ВРП применяются различные индексы: индексы цен (индекс потребительских цен, индекс цен производителей в различных отраслях экономики и др.), а также индексы промышленного производства, индексы численности занятых.

В целях отражения стоимостной структуры ВРП с точки зрения образования доходов в разделе приводятся данные об оплате труда, валовой прибыли (валовом смешанном доходе) и чистых налогах на производство. Счет образования доходов тесно связан со счетом производства и образует вместе с ним единую систему, поэтому особенности оценок ВРП методом производства сохраняются и для первичных доходов, как компонентов счета образования доходов.

**Оплата труда наемных работников** представляет собой вознаграждение в денежной или натуральной форме, выплачиваемое работодателем наемному работнику за работу, выполненную в отчетном периоде. Она учитывается на основе начисленных сумм и включает в себя налоги на доходы и другие выплаты, которые подлежат уплате наемными работниками, даже если они фактически удерживаются нанимателями в административных интересах или по иным причинам, и выплачиваются непосредственно органам социального страхования, налоговым службам от лица наемного работника.

Региональные расчеты оплаты труда наемных работников не предполагают оценок оплаты труда, не наблюдаемой прямыми статистическими методами. Определение величины этого показателя на федеральном уровне осуществляется на основе анализа всех счетов сектора «Домашние хозяйства», включая финансовый, который на региональном уровне построить невозможно. Поэтому в расчете ВРП методом образования доходов досчеты на ненаблюдаемые доходы домашних хозяйств, включая досчеты на оплату труда и смешанный доход, попадают в результирующий показатель «валовая прибыль экономики и валовые смешанные доходы».

**Валовая прибыль и валовые смешанные доходы** представляют собой ту часть добавленной стоимости, которая остается у производителей после вычета расходов, связанных с оплатой труда наемных работников, и чистых налогов на производство. Эта статья измеряет прибыль (или убыток), полученную от производства, до учета выплаты

или получения доходов от собственности.

Валовая прибыль в СНС, в отличие от показателя прибыли от реализации, отражаемой в бухгалтерском учете, не содержит элементов оплаты труда, включаемых по методологии СНС в оплату труда, сверхнормативные выплаты по командировочным, представительским и другим расходам, не включает прибыль, образующуюся у владельцев активов в результате роста цен, и включает потребление основного капитала.

Для некорпорированных предприятий, принадлежащих домашним хозяйствам, эта статья содержит элемент вознаграждения за работу, который не может быть отделен от дохода владельца или предпринимателя. В этом случае она называется **валовым смешанным доходом**.

**Чистые налоги** – налоги за вычетом соответствующих субсидий.

**Налоги на производство** – это обязательные безвозмездные невозвратные платежи, взимаемые органами государственного управления с производящих единиц в связи с производством товаров и услуг или использованием факторов производства. Налоги на производство состоят из налогов на продукты и других налогов на производство.

**Налоги на продукты** – это налоги, взимаемые пропорционально количеству или стоимости товаров и услуг, производимых или продаваемых резидентами. К ним относятся: налог на добавленную стоимость (НДС), акцизы.

**Другие налоги на производство** – это налоги, связанные с использованием факторов производства (труда, земли, капитала), а также платежи за лицензии и разрешение заниматься какой-либо деятельностью или другие обязательные платежи, уплата которых необходима для деятельности производящей единицы-резидента. Они не включают любые налоги на прибыль или иные доходы, получаемые предприятием. К другим налогам на производство относятся: налог на имущество и транспортный налог институциональных единиц, участвующих в производстве, налоги на землю, налоги, взимаемые от фонда оплаты труда, лицензионные сборы и некоторые другие.

**Фактическое конечное потребление домашних хозяйств** на территории региона – важнейший показатель, характеризующий конечное использование товаров и услуг на территории региона. Домашние хозяйства потребляют товары и услуги за счет собственных доходов, а также нерыночные индивидуальные услуги здравоохранения, образования, культуры и др. за счет средств государства и некоммерческих организаций, передаваемые домашним хозяйствам в виде социальных трансфертов в натуральной форме. В силу значительных межрегиональных потоков трудовых ресурсов и населения показатели потребления домашних хозяйств рассчитываются исходя из географических границ территории региона. При расчете этого показателя соблюсти принцип резидентства домашних хозяйств не представляется возможным. Поэтому показатель «Фактическое конечное потребление домашних хозяйств» отражает совокупное потребление потребительских товаров и услуг на территории региона.

**Расходы на конечное потребление домашних хозяйств** включают расходы домашних хозяйств на приобретение потребительских товаров и услуг во всех торговых предприятиях, на городских рынках и через неорганизованную (уличную) торговлю, предприятиях бытового и жилищно-коммунального обслуживания, пассажирского транспорта, связи, гостиницах, учреждениях культуры, здравоохранения, образования, а также стоимость товаров и услуг, потребленных в натуральной форме – произведенных для себя (сельскохозяйственная продукция личных подсобных хозяйств, услуги, предоставленные в связи с проживанием владельцев в собственных жилищах) и полученных в качестве оплаты труда и гуманитарной помощи.

**Расходы государственного управления на индивидуальные товары и услуги** состоят из расходов сектора государственного управления на потребительские товары и услуги, предназначенные для индивидуального потребления. Такие расходы финансируются за счет государственного бюджета и внебюджетных фондов из средств, полученных в результате сбора налогов и из других доходов государства. В эти расходы включаются расходы предприятий и организаций, оказывающих бесплатные (для населения) услуги в области здравоохранения, образования, культуры.

**Расходы государственного управления на коллективные услуги.** Этот показатель отличается от предыдущего тем, что в нем учитываются услуги, оказываемые за счет государственного бюджета предприятиями и организациями, которые удовлетворяют потребности не отдельных домашних хозяйств, а общества в целом (расходы на государственное управление и обеспечение военной безопасности, а также расходы на нерыночную науку, услуги организаций, обслуживающих сельское хозяйство и др.).

## 12. ИНВЕСТИЦИИ

Раздел содержит статистическую информацию, сформированную по данным сплошного федерального статистического наблюдения за организациями, не относящимися к субъектам малого предпринимательства, по материалам обследований деловой активности организаций, осуществляющих деятельность в сфере финансового лизинга, выборочного обследования инвестиционной активности организаций. По полному кругу хозяйствующих субъектов показатель «Инвестиции в основной капитал» формируется по организациям, не относящимся к субъектам малого предпринимательства, малым и микропредприятиям, индивидуальным предпринимателям без образования юридического лица, физическим лицам, и с учетом оценки деятельности, не наблюдаемой прямыми статистическими методами.

Данные в таблицах, содержащих показатели по видам экономической деятельности, приводятся за 2017 год в соответствии с Общероссийским классификатором видов экономической деятельности (ОКВЭД 2) ОК 029-2014, введенным в действие с 1 января 2017 г.

Аналогичные сведения за период до 2016 г. включительно, разработанные в соответствии с ранее действовавшим Общероссийским классификатором видов экономической деятельности (ОКВЭД-2007) ОК 029-2007, опубликованы в статистическом сборнике «Российский статистический ежегодник. 2017», электронная версия которого размещена на официальном Интернет-портале Орелстата в разделе «Публикации».

Более подробная информация об инвестициях представлена в статистическом сборнике Орелстата «Инвестиции и строительство в Орловской области. 2018». Сведения об инвестициях в нефинансовые активы содержатся в статистическом бюллетене «Инвестиционная деятельность организаций Орловской области, не относящихся к субъектам малого предпринимательства, в 2017 году».

### ИНВЕСТИЦИИ В НЕФИНАНСОВЫЕ АКТИВЫ

#### 12.1. ИНВЕСТИЦИИ В НЕФИНАНСОВЫЕ АКТИВЫ<sup>1)</sup>

	Млн. руб.			В процентах к итогу		
	2015	2016	2017	2015	2016	2017
<b>Всего</b>	<b>27610,4</b>	<b>23740,8</b>	<b>25639,5</b>	<b>100</b>	<b>100</b>	<b>100</b>
в том числе:						
инвестиции в основной капитал	26849,1	22979,4	24416,7	97,2	96,8	95,2
инвестиции в произведенные нефинансовые активы	761,3	761,4	1222,8	2,8	3,2	4,8

<sup>1)</sup> Без субъектов малого предпринимательства и объема инвестиций, не наблюдаемых прямыми статистическими методами.

#### 12.2. ИНВЕСТИЦИИ В ОСНОВНОЙ КАПИТАЛ

	2000	2010	2015	2016	2017
Инвестиции в основной капитал (в фактически действовавших ценах), млн. рублей	4880,7	21450,9	47980,6	43595,6	43669,6
В процентах к предыдущему году (в сопоставимых ценах)	119,5	101,9	90,4	85,8	97,3

#### 12.3. ИНВЕСТИЦИИ В ОСНОВНОЙ КАПИТАЛ ПО ВИДАМ ОСНОВНЫХ ФОНДОВ в 2017 году<sup>1)</sup>

	Млн. руб.	В процентах к итогу
<b>Всего</b>	<b>43669,6</b>	<b>100</b>
в том числе:		
жилые здания и помещения	15805,6	36,2
здания (кроме жилых) и сооружения, расходы на улучшение земель	11185,9	25,6
машины и оборудование, включая хозяйственный инвентарь и другие объекты	14696,3	33,7
объекты интеллектуальной собственности	53,4	0,1
прочие	1928,4	4,4

<sup>1)</sup> Распределение по видам основных фондов приведено в соответствии с Общероссийским классификатором основных фондов ОК-013-2014.

12.4. ИНВЕСТИЦИИ В ОСНОВНОЙ КАПИТАЛ ПО ФОРМАМ СОБСТВЕННОСТИ<sup>1)</sup>

	2000	2010	2015	2016	2017
	<b>Миллионов рублей</b>				
<b>Всего</b>	<b>3905,2</b>	<b>12618,5</b>	<b>26849,1</b>	<b>22979,4</b>	<b>24416,7</b>
в том числе по формам собственности:					
российская	3492,9	11178,3	22135,2	21277,1	20705,0
из нее:					
государственная	709,9	2168,5	3971,8	2694,5	2960,8
муниципальная	133,5	1004,5	2255,3	1630,6	625,6
частная	593,3	6634,6	11927,5	13733,9	13467,4
потребительской кооперации	1,1	35,5	25,1	22,7	84,5
общественных и религиозных организаций (объединений)	181,7	9,5	9,9	7,0	1,3
смешанная российская (без иностранного участия)	1873,4	1325,7	3945,6	3188,4	3565,4
иностранная	365,4	473,2	3206,8	601,5	689,4
совместная российская и иностранная	46,9	967,0	1507,1	1100,8	3022,3
	<b>В процентах к итогу</b>				
<b>Всего</b>	<b>100</b>	<b>100</b>	<b>100</b>	<b>100</b>	<b>100</b>
в том числе по формам собственности:					
российская	89,4	88,6	82,4	92,6	84,8
из нее:					
государственная	18,2	17,2	14,8	11,7	12,1
муниципальная	3,4	7,9	8,4	7,1	2,6
частная	15,2	52,6	44,4	59,8	55,2
потребительской кооперации	0,0	0,3	0,1	0,1	0,3
общественных и религиозных организаций (объединений)	4,6	0,1	0,0	0,0	0,0
смешанная российская (без иностранного участия)	48,0	10,5	14,7	13,9	14,6
иностранная	9,4	3,7	12,0	2,6	2,8
совместная российская и иностранная	1,2	7,7	5,6	4,8	12,4

<sup>1)</sup> Без субъектов малого предпринимательства и объема инвестиций, не наблюдаемых прямыми статистическими методами.

12.5. ИНВЕСТИЦИИ В ОСНОВНОЙ КАПИТАЛ ПО ИСТОЧНИКАМ ФИНАНСИРОВАНИЯ<sup>1)</sup>

	2000	2010	2015	2016	2017
	<b>Миллионов рублей</b>				
<b>Всего</b>	<b>3905,2</b>	<b>12618,5</b>	<b>26849,1</b>	<b>22979,4</b>	<b>24416,7</b>
в том числе по источникам финансирования:					
собственные средства	2355,0	5324,3	14278,6	13250,0	14144,8
привлеченные средства	1550,2	7294,2	12570,5	9729,4	10271,9
из них:					
кредиты банков	452,2	2049,5	2939,9	2532,1	3972,4
заемные средства других организаций	296,2	504,2	807,6	1043,8	948,7

ИНВЕСТИЦИИ

Продолжение таблицы

	2000	2010	2015	2016	2017
инвестиции из-за рубежа <sup>2)</sup>	...	...	2,4	-	-
бюджетные средства (средства консолидированного бюджета)	592,9	2314,1	4644,8	3425,1	2494,0
в том числе:					
федерального бюджета	327,1	1460,3	3054,3	1911,0	1430,8
бюджета субъекта Российской Федерации	236,5	701,6	1367,9	939,6	951,2
средства местных бюджетов	29,3	152,2	222,6	574,5	112,0
средства государственных внебюджетных фондов	59,9	37,4	58,3	95,8	74,4
средства организаций и населения на долевое строительство	...	...	3402,9	2075,0	2189,7
из них средства населения <sup>3)</sup>	...	...	2380,6	1242,3	1770,1
прочие	149,0	2389,0	714,6	557,6	592,7
<b>Всего</b>	<b>100</b>	<b>100</b>	<b>100</b>	<b>100</b>	<b>100</b>
в том числе по источникам финансирования:					
собственные средства	60,3	42,2	53,2	57,7	57,9
привлеченные средства	39,7	57,8	46,8	42,3	42,1
из них:					
кредиты банков	11,6	16,3	10,9	11,0	16,3
заемные средства других организаций	7,6	4,0	3,0	4,6	3,9
инвестиции из-за рубежа <sup>2)</sup>	...	...	0,0	-	-
бюджетные средства (средства консолидированного бюджета)	15,2	18,3	17,3	14,9	10,2
в том числе:					
федерального бюджета	8,4	11,6	11,4	8,3	5,9
бюджета субъекта Российской Федерации	6,1	5,6	5,1	4,1	3,9
средства местных бюджетов	0,7	1,1	0,8	2,5	0,4
средства государственных внебюджетных фондов	1,5	0,3	0,2	0,4	0,3
средства организаций и населения на долевое строительство	...	...	12,7	9,0	9,0
из них средства населения <sup>3)</sup>	...	...	8,9	5,4	7,2
прочие	3,8	18,9	2,7	2,4	2,4

<sup>1)</sup> Без субъектов малого предпринимательства и объема инвестиций, не наблюдаемых прямыми статистическими методами.

<sup>2)</sup> Разработка показателя осуществляется с 2013 г.

<sup>3)</sup> Статистическое наблюдение ведется с 2006 г.

**12.6. ИНВЕСТИЦИИ В ОСНОВНОЙ КАПИТАЛ ПО ВИДАМ ЭКОНОМИЧЕСКОЙ ДЕЯТЕЛЬНОСТИ  
в 2017 году<sup>1)</sup>**

	Млн. руб.	В процентах к итогу
<b>Всего</b>	<b>24416,7</b>	<b>100</b>
в том числе по видам экономической деятельности:		
Сельское, лесное хозяйство, охота, рыболовство и рыбоводство	7551,2	30,9
Обрабатывающие производства	5617,0	23,0
в том числе:		
производство пищевых продуктов	1017,0	4,2
производство напитков	27,5	0,1
производство текстильных изделий	3,8	0,0
производство одежды	12,3	0,1
обработка древесины и производство изделий из дерева и пробки, кроме мебели, производство изделий из соломки и материалов для плетения	2,8	0,0
деятельность полиграфическая и копирование носителей информации	3,1	0,0
производство лекарственных средств и материалов, применяемых в медицинских целях	326,8	1,3
производство резиновых и пластмассовых изделий	24,8	0,1
производство прочей неметаллической минеральной продукции	2416,9	9,9
производство металлургическое	38,5	0,2
производство готовых металлических изделий, кроме машин и оборудования	109,3	0,5
производство компьютеров, электронных и оптических изделий	206,8	0,8
производство электрического оборудования	4,6	0,0
производство машин и оборудования, не включенных в другие группировки	1304,6	5,3
производство автотранспортных средств, прицепов и полуприцепов	17,2	0,1
производство прочих транспортных средств и оборудования	0,2	0,0
ремонт и монтаж машин и оборудования	100,8	0,4
Обеспечение электрической энергией, газом и паром; кондиционирование воздуха	1110,8	4,6
Водоснабжение; водоотведение, организация сбора и утилизации отходов, деятельность по ликвидации загрязнений	81,5	0,4
Строительство	227,5	0,9
Торговля оптовая и розничная; ремонт автотранспортных средств и мотоциклов	1492,2	6,1
Транспортировка и хранение	3017,7	12,4
Деятельность гостиниц и предприятий общественного питания	48,8	0,2
Деятельность в области информации и связи	947,5	3,9
Деятельность финансовая и страховая	171,3	0,7
Деятельность по операциям с недвижимым имуществом	2224,6	9,1
Деятельность профессиональная, научная и техническая	152,2	0,6
Деятельность административная и сопутствующие дополнительные услуги	49,4	0,2
Государственное управление и обеспечение военной безопасности; социальное обеспечение	321,0	1,3
Образование	753,1	3,1
Деятельность в области здравоохранения и социальных услуг	421,5	1,7
Деятельность в области культуры, спорта, организации досуга и развлечений	221,3	0,9
Предоставление прочих видов услуг	8,1	0,0

<sup>1)</sup> Без субъектов малого предпринимательства и объема инвестиций, не наблюдаемых прямыми статистическими методами.

**12.7. РАСПРЕДЕЛЕНИЕ ОРГАНИЗАЦИЙ ПО ОЦЕНКЕ ЦЕЛЕЙ ИНВЕСТИРОВАНИЯ В ОСНОВНОЙ КАПИТАЛ**(по материалам выборочных обследований инвестиционной активности организаций<sup>1)</sup>; в процентах от общего числа организаций)

	2010	2015	2016	2017
<b>Цели инвестирования в основной капитал</b>				
Увеличение производственных мощностей с неизменной номенклатурой продукции	26	35	8	12
Увеличение производственных мощностей с расширенной номенклатурой продукции	22	26	19	33
Автоматизация и механизация существующего производственного процесса	23	22	32	42
Внедрение новых производственных технологий	23	16	14	23
Снижение себестоимости продукции	22	33	29	24
Экономия энергоресурсов	25	25	14	24
Замена изношенной техники и оборудования	46	51	35	50
Создание новых рабочих мест	19	19	4	21
Охрана окружающей среды	14	17	5	21

<sup>1)</sup> Здесь и в табл. 22.8. - с 2017 г. – по организациям, осуществляющим деятельность в среде добычи полезных ископаемых, обрабатывающей промышленности, обеспечения электрической энергией, газом и паром; кондиционирования воздуха, водоснабжения; водоотведения, организации сбора и утилизации отходов, деятельности по ликвидации загрязнений. До 2017 г. – по организациям, осуществляющим деятельность по добыче полезных ископаемых, в обрабатывающих производствах, производстве и распределении электроэнергии, газа и воды.

**12.8. РАСПРЕДЕЛЕНИЕ ОРГАНИЗАЦИЙ ПО ОЦЕНКЕ ФАКТОРОВ, ОГРАНИЧИВАЮЩИХ ИНВЕСТИЦИОННУЮ ДЕЯТЕЛЬНОСТЬ**

(по материалам выборочных обследований инвестиционной активности организаций; в процентах от общего числа организаций)

	2010	2015	2016	2017
<b>Факторы, ограничивающие инвестиционную деятельность</b>				
Недостаточный спрос на продукцию	17	31	32	15
Недостаток собственных финансовых средств	61	54	53	34
Высокий процент коммерческого кредита	47	40	24	27
Сложный механизм получения кредитов для реализации инвестиционных проектов	22	47	42	24
Инвестиционные риски	20	21	45	32
Неудовлетворительное состояние технической базы	9	22	16	12
Низкая прибыльность инвестиций в основной капитал	11	28	13	14
Неопределенность экономической ситуации в стране	25	62	58	47
Несовершенная нормативно-правовая база, регулирующая инвестиционные процессы	3	15	37	21



**12.9. СТОИМОСТЬ ДОГОВОРОВ ФИНАНСОВОГО ЛИЗИНГА, ЗАКЛЮЧЕННЫХ ОРГАНИЗАЦИЯМИ, ОСУЩЕСТВЛЯЮЩИМИ ДЕЯТЕЛЬНОСТЬ В СФЕРЕ ФИНАНСОВОГО ЛИЗИНГА в 2017 г.<sup>1)</sup>**

(по материалам обследований деловой активности организаций, осуществляющих деятельность в сфере финансового лизинга)

	Млн. руб.	В процентах к итогу
Общая стоимость договоров финансового лизинга, заключенных в отчетном году	174,5	100
в том числе:		
транспортные средства	26,5	15,2
из них:		
автотранспортные средства, прицепы и полуприцепы	26,5	15,2
прочие машины и оборудование	148,0	84,8

<sup>1)</sup> Распределение по видам основных фондов приведено в соответствии с Общероссийским классификатором основных фондов ОК-013-2014.

## ФИНАНСОВЫЕ ВЛОЖЕНИЯ

**12.10. ФИНАНСОВЫЕ ВЛОЖЕНИЯ ОРГАНИЗАЦИЙ ПО ВИДАМ ЭКОНОМИЧЕСКОЙ ДЕЯТЕЛЬНОСТИ в 2017 г.**  
(миллионов рублей)

	Всего	в том числе:	
		долгосрочные	краткосрочные
<b>Финансовые вложения – всего</b>	<b>61334,6</b>	<b>3544,8</b>	<b>57789,8</b>
Сельское, лесное хозяйство, охота, рыболовство и рыбоводство	39075,4	477,4	38598,0
Добыча полезных ископаемых	-	-	-
Обрабатывающие производства	12422,0	3067,4	9354,6
производство пищевых продуктов	1371,5	794,6	576,9
производство напитков	... <sup>1)</sup>	... <sup>1)</sup>	... <sup>1)</sup>
производство лекарственных средств и материалов, применяемых в медицинских целях	... <sup>1)</sup>	-	... <sup>1)</sup>
производство прочей неметаллической минеральной продукции	... <sup>1)</sup>	... <sup>1)</sup>	... <sup>1)</sup>
производство металлургическое	... <sup>1)</sup>	... <sup>1)</sup>	... <sup>1)</sup>
производство готовых металлических изделий, кроме машин и оборудования	3922,5	... <sup>1)</sup>	... <sup>1)</sup>
производство компьютеров, электронных и оптических изделий	2232,5	... <sup>1)</sup>	... <sup>1)</sup>
производство электрического оборудования	... <sup>1)</sup>	... <sup>1)</sup>	-
производство машин и оборудования, не включенных в другие группировки	... <sup>1)</sup>	... <sup>1)</sup>	... <sup>1)</sup>
Обеспечение электрической энергией, газом и паром; кондиционирование воздуха	... <sup>1)</sup>	-	... <sup>1)</sup>
Водоснабжение; водоотведение, организация сбора и утилизации отходов, деятельность по ликвидации загрязнений	... <sup>1)</sup>	-	... <sup>1)</sup>
Строительство	6059,9	-	6059,9
Торговля оптовая и розничная; ремонт автотранспортных средств и мотоциклов	2462,7	-	2462,7
торговля оптовая, кроме оптовой торговли автотранспортными средствами и мотоциклами	2079,2	-	2079,2
торговля розничная, кроме торговли автотранспортными средствами и мотоциклами	383,5	-	383,5
Транспортировка и хранение	... <sup>1)</sup>	-	... <sup>1)</sup>
Деятельность гостиниц и предприятий общественного питания	-	-	-
Деятельность в области информации и связи	... <sup>1)</sup>	-	... <sup>1)</sup>
Деятельность финансовая и страховая	-	-	-
Деятельность по операциям с недвижимым имуществом	399,0	-	399,0
Деятельность профессиональная, научная и техническая	... <sup>1)</sup>	-	... <sup>1)</sup>

Продолжение таблицы

	Всего	в том числе:	
		долгосрочные	краткосрочные
Деятельность административная и сопутствующие дополнительные услуги	-	-	-
Государственное управление и обеспечение военной безопасности; социальное обеспечение	-	-	-
Образование	-	-	-
Деятельность в области здравоохранения и социальных услуг	-	-	-
Деятельность в области культуры, спорта, организации досуга и развлечений	... <sup>1)</sup>	-	... <sup>1)</sup>
Предоставление прочих видов услуг	-	-	-

<sup>1)</sup> ... - данные не публикуются в целях обеспечения конфиденциальности первичных статистических данных, полученных от организаций, в соответствии с Федеральным законом от 29.11.07 №282-ФЗ "Об официальном статистическом учете и системе государственной статистики в Российской Федерации" (ст.4, п.5; ст.9, п.1).

## МЕТОДОЛОГИЧЕСКИЕ ПОЯСНЕНИЯ

**Инвестиции в нефинансовые активы** включают в себя следующие элементы: инвестиции в основной капитал, инвестиции в непроизведенные нефинансовые активы.

**Инвестиции в непроизведенные нефинансовые активы** – затраты на приобретение юридическими лицами в собственность земельных участков, объектов природопользования, контрактов, договоров аренды, лицензий (включая права пользования природными объектами), деловой репутации («гудвилла») и деловых связей (маркетинговых активов).

**Инвестиции в основной капитал** – совокупность затрат, направленных на строительство, реконструкцию (включая расширение и модернизацию) объектов, которые приводят к увеличению их первоначальной стоимости, приобретение машин, оборудования, транспортных средств, производственного и хозяйственного инвентаря, бухгалтерский учет которых осуществляется в порядке, установленном для учета вложений во внеоборотные активы; культивируемые биологические ресурсы. Инвестиции в основной капитал учитываются без налога на добавленную стоимость.

Начиная с 2013 года, в соответствии с методологией системы национальных счетов (СНС), в инвестиции в основной капитал включены инвестиции в объекты интеллектуальной собственности.

Индекс физического объема инвестиций в основной капитал рассчитан в сопоставимых ценах. В качестве сопоставимых цен приняты среднегодовые цены предыдущего года.

**Инвестиции в жилые здания и помещения** - затраты на строительство жилых помещений, зданий или частей зданий, используемых полностью или главным образом как места проживания: входящих в жилищный фонд (общего назначения, общежития, спальные корпуса школ – интернатов, детских домов, дома для престарелых и инвалидов) и не входящих в жилищный фонд (дома щитовые, садовые дома, помещения контейнерного типа жилья, вагоны-дома передвижные, помещения, приспособленные под жилье (такие как вагоны и кузова железнодорожных вагонов, суда и другие подобные объекты).

**Инвестиции в здания и сооружения** – расходы на строительство объектов, которые складываются из выполненных строительных работ и приходящихся на них прочих капитальных затрат. В эти расходы также включаются затраты на внутренние коммуникации, необходимые для эксплуатации данных объектов.

**Инвестиции на улучшение земель** - затраты на мелиоративные работы; затраты на проведение культуртехнических работ на землях, не требующих осушения; террасирование крутых склонов; капитальные вложения на коренное улучшение земель; расчистку земельных участков, рекультивацию земли, изменение рельефа (планировку территории), расходы, связанные с предотвращением затопления, расходы, связанные с передачей прав собственности на землю.

**Инвестиции в машины, оборудование, транспортные средства** - затраты на приобретение машин, оборудования, транспортных средств, производственного и хозяйственного инвентаря, а также затраты на монтаж оборудования на месте его постоянной эксплуатации, проверку и испытание качества монтажа. Из общего объема инвестиций в машины, оборудование, транспортные средства выделяются затраты на приобретение информационного, компьютерного и телекоммуникационного (ИКТ) оборудования.

**Инвестиции в объекты интеллектуальной собственности** - затраты на научно-исследовательские, опытно-конструкторские и технологические работы, расходы на разведку недр и оценку запасов полезных ископаемых, затраты на создание и приобретение компьютерного программного обеспечения и баз данных, затраты на создание и приобретение произведений развлекательного жанра, литературы и искусства.

Распределение инвестиций в основной капитал по видам экономической деятельности осуществляется исходя из той сферы деятельности, в рамках которой будут функционировать создаваемые или приобретаемые основные фонды.

**Лизинговая деятельность** – вид инвестиционной деятельности по приобретению имущества и передаче его в лизинг.

**Финансовый лизинг** – совокупность экономических и правовых отношений, возникающих в связи с реализацией договора лизинга, в том числе приобретением предмета лизинга.

**Договор финансового лизинга** – договор, в соответствии с которым арендодатель (лизингодатель) обязуется приобрести в собственность указанное арендатором (лизингополучателем) имущество у определенного им продавца и предоставить лизингополучателю это имущество за плату во временное владение и пользование. Договором лизинга может быть предусмотрено, что выбор продавца и приобретаемого имущества осуществляется лизингодателем.

**Общая стоимость договоров финансового лизинга** представляет собой общую сумму всех инвестиционных затрат лизингодателя, связанных с приобретением и использованием предмета финансового лизинга.

**Финансовые вложения** – инвестиции организации в государственные и муниципальные ценные бумаги, ценные бумаги других организаций, в том числе долговые ценные бумаги, в которых дата и стоимость погашения определена (облигации, векселя); вклады в уставные (складочные) капиталы других организаций (в том числе дочерних и зависимых хозяйственных обществ); предоставленные другим организациям займы, депозитные вклады в кредитных организациях, дебиторская задолженность, приобретенная на основании уступки права требования, вклады организации-товарища по договору простого товарищества и пр.

Финансовые вложения, осуществляемые организацией, в зависимости от срока погашения займов и кредитов, подразделяются на долгосрочные и краткосрочные.

**Долгосрочные финансовые вложения** – вложения, осуществляемые на срок более одного года с намерением получения доходов (дивидендов): инвестиции организаций в доходные активы (ценные бумаги) других организаций, созданных на территории Российской Федерации или за ее пределами, государственные ценные бумаги (облигации и другие долговые обязательства) и т.п., а также предоставленные организацией другим организациям займы.

**Краткосрочные финансовые вложения** – вложения, на срок не более одного года, осуществленные с намерением получения доходов (дивидендов); в дочерние и зависимые организации, инвестиции организации в ценные бумаги других организаций, государственные ценные бумаги и т.п., а также предоставленные другим организациям займы на срок не более одного года и пр.

### 13. ОСНОВНЫЕ ФОНДЫ

В разделе приводится информация о наличии основных фондов, степени износа, обновлении, их видовой структуре в разрезе видов экономической деятельности, форм собственности.

Данные в таблицах, содержащих показатели по видам экономической деятельности приводятся за 2017 год в соответствии с новой редакцией общероссийского классификатора видов экономической деятельности (ОКВЭД 2) ОК 029-2014, введенным в действие с 1 января 2017 г.

Аналогичные сведения за период до 2016 г. включительно, приведены в соответствии с ранее действовавшими общероссийскими классификаторами видов экономической деятельности (ОКВЭД-2007) ОК 029-2007.

Основные фонды оценены по первоначальной стоимости с учетом изменений, произошедших в результате переоценок, достройки, модернизации, дооборудования, реконструкции и частичной ликвидации, то есть в смешанных ценах, определяемой на основе данных бухгалтерского учета.

#### 13.1 ОСНОВНЫЕ ФОНДЫ

	2000	2010	2015	2016	2017
Наличие основных фондов на конец года по полной учетной стоимости, млн. руб.	71243	258382	427523	472195	496312
в процентах к предыдущему году (в сопоставимых ценах)	113,5	99,9	102,5	101,9	... <sup>1)</sup>

<sup>1)</sup> Данные за 2017 г. будут опубликованы после получения индексов пересчета из Росстата.

#### 13.2 ОСНОВНЫЕ ФОНДЫ ПО ФОРМАМ СОБСТВЕННОСТИ

на конец года; по полной учетной стоимости

Годы	Млн. руб.			В процентах к итогу		
	все основные фонды	в том числе по формам собственности		все основные фонды	в том числе по формам собственности	
		государственная	негосударственная		государственная	негосударственная
2015	427523	96908	330615	100	22,7	77,3
2016	472195	102740	369455	100	21,8	78,2
2017	496312	110940	385372	100	22,4	77,6

#### 13.3. ОСНОВНЫЕ ХАРАКТЕРИСТИКИ СОСТОЯНИЯ ОСНОВНЫХ ФОНДОВ

	2000	2010	2015	2016	2017
Ввод в действие основных фондов:					
млн. руб. (в фактически действовавших ценах)	4275	17601	24174	26980	30945
в процентах к предыдущему году (в сопоставимых ценах)	107,1	108,0	102,3	100,2	... <sup>1)</sup>
Коэффициент обновления основных фондов (в сопоставимых ценах), процентов	2,2	3,6	3,5	3,4	... <sup>1)</sup>
Коэффициент выбытия основных фондов (в сопоставимых ценах), процентов	1,4	0,9	0,9	0,7	... <sup>1)</sup>
Степень износа основных фондов (по полному кругу организаций; на конец года), процентов	35,8	47,0	50,6	50,2	50,2

<sup>1)</sup> Данные за 2017 г. будут опубликованы после получения индексов пересчета из Росстата.

ОСНОВНЫЕ ФОНДЫ

13.4. ПОКАЗАТЕЛИ БАЛАНСА ОСНОВНЫХ ФОНДОВ

(миллионов рублей)

	2010		2015	
	Полная учетная стоимость	Остаточная балансовая стоимость	Полная учетная стоимость	Остаточная балансовая стоимость
<b>Наличие основных фондов на начало года</b>	<b>244937</b>	<b>132327</b>	<b>402276</b>	<b>201781</b>
<b>Поступило за отчетный год - всего</b>	<b>29339</b>	<b>24453</b>	<b>42376</b>	<b>32513</b>
в том числе:				
ввод в действие основных фондов	17601	17601	24174	24174
поступило основных фондов из прочих источников	11738	6852	18202	8339
<b>Выбыло за отчетный год - всего</b>	<b>15894</b>	<b>8918</b>	<b>16686</b>	<b>8831</b>
в том числе:				
ликвидировано основных фондов	1657	183	3360	708
выбыло основных фондов по прочим причинам	14237	8735	13326	8123
<b>Износ основных фондов</b>		<b>11000</b>		<b>15838</b>
<b>Изменение за счет переоценки, проведенной на конец года</b>			<b>-443</b>	<b>1424</b>
<b>Наличие основных фондов на конец года</b>	<b>258382</b>	<b>136862</b>	<b>427523</b>	<b>211049</b>

Продолжение таблицы

	2016		2017	
	Полная учетная стоимость	Остаточная балансовая стоимость	Полная учетная стоимость	Остаточная балансовая стоимость
<b>Наличие основных фондов на начало года</b>	<b>443306</b>	<b>220381</b>	<b>474646</b>	<b>237282</b>
<b>Поступило за отчетный год - всего</b>	<b>48579</b>	<b>39200</b>	<b>57603</b>	
в том числе:				
ввод в действие основных фондов	26980	26980	30945	-
поступило основных фондов из прочих источников	21599	12220	26658	-
<b>Выбыло за отчетный год - всего</b>	<b>29800</b>	<b>16278</b>	<b>37557</b>	
в том числе:				
ликвидировано основных фондов	2668	871	5601	-
выбыло основных фондов по прочим причинам	27132	15407	31956	-
<b>Износ основных фондов</b>		<b>18295</b>		
<b>Изменение за счет переоценки, проведенной на конец года</b>	<b>10110</b>	<b>10110</b>	<b>1620</b>	
<b>Наличие основных фондов на конец года с учетом переоценки, осуществленной на конец года</b>	<b>472195</b>	<b>235118</b>	<b>496312</b>	<b>247091</b>

13.5. ОСНОВНЫЕ ФОНДЫ ПО ВИДАМ ЭКОНОМИЧЕСКОЙ ДЕЯТЕЛЬНОСТИ

в 2010, 2015-2016 гг.

(на конец года; по полной учетной стоимости)

	Миллионов рублей			В процентах к итогу		
	2010	2015	2016	2010	2015	2016
<b>Всего</b>	<b>258382</b>	<b>427523</b>	<b>472195</b>	<b>100</b>	<b>100</b>	<b>100</b>
в том числе по видам экономической деятельности:						
сельское хозяйство, охота и лесное хозяйство	29556	61097	66577	11,4	14,3	14,1
рыболовство, рыбоводство	145	137	157	0,1	0,0	0,0
добыча полезных ископаемых	71	109	46	0,0	0,0	0,0
обрабатывающие производства	31577	58568	63486	12,2	13,7	13,5
производство и распределение электроэнергии, газа и воды	13790	25486	27899	5,3	6,0	5,9
строительство	3235	3984	5571	1,3	0,9	1,2
оптовая и розничная торговля; ремонт автотранспортных средств, мотоциклов, бытовых изделий и предметов личного пользования	6838	16029	17406	2,6	3,8	3,7
гостиницы и рестораны	2647	6189	6754	1,0	1,4	1,4
транспорт и связь	85668	131037	145507	33,2	30,7	30,8
финансовая деятельность	2991	5709	5868	1,2	1,3	1,2
операции с недвижимым имуществом, аренда и предоставление услуг	51699	66674	77205	20,0	15,6	16,4
государственное управление и обеспечение военной безопасности; социальное страхование	7664	14769	16216	3,0	3,5	3,4
образование	11587	19590	20270	4,5	4,6	4,3
здравоохранение и предоставление социальных услуг	7444	11676	12209	2,9	2,7	2,6
предоставление прочих коммунальных, социальных и персональных услуг	3470	6469	7024	1,3	1,5	1,5

**13.6. СТЕПЕНЬ ИЗНОСА ОСНОВНЫХ ФОНДОВ  
ПО ВИДАМ ЭКОНОМИЧЕСКОЙ ДЕЯТЕЛЬНОСТИ**  
(на конец года; в процентах)

	2010	2015	2016
<b>Всего</b>	<b>47,0</b>	<b>50,6</b>	<b>50,2</b>
в том числе по видам экономической деятельности:			
сельское хозяйство, охота и лесное хозяйство	39,7	45,1	48,0
рыболовство, рыбоводство	42,8	57,7	58,0
добыча полезных ископаемых	77,5	70,6	54,3
обрабатывающие производства	46,7	60,6	62,3
производство и распределение электроэнергии, газа и воды	58,3	47,0	46,9
строительство	69,4	68,8	55,2
оптовая и розничная торговля; ремонт автотранспортных средств, мотоциклов, бытовых изделий и предметов личного пользования	24,3	27,8	31,8
гостиницы и рестораны	34,1	28,8	28,2
транспорт и связь	52,6	58,6	56,1
финансовая деятельность	39,4	47,2	47,4
операции с недвижимым имуществом, аренда и предоставление услуг	40,4	37,4	34,3
государственное управление и обеспечение военной безопасности; социальное страхование	50,9	61,0	64,0
образование	47,1	50,0	49,6
здравоохранение и предоставление социальных услуг	48,8	48,9	53,5
предоставление прочих коммунальных, социальных и персональных услуг	54,6	51,8	56,6

**13.7. ВВОД В ДЕЙСТВИЕ НОВЫХ ОСНОВНЫХ ФОНДОВ  
ПО ВИДАМ ЭКОНОМИЧЕСКОЙ ДЕЯТЕЛЬНОСТИ**  
в 2010, 2015-2016 гг.

	Миллионов рублей			В процентах к итогу		
	2010	2015	2016	2010	2015	2016
<b>Всего</b>	<b>17601</b>	<b>24174</b>	<b>26980</b>	<b>100</b>	<b>100</b>	<b>100</b>
в том числе по видам экономической деятельности:						
сельское хозяйство, охота и лесное хозяйство	4653	4033	4705	26,4	16,7	17,4
рыболовство, рыбоводство	-	-	-	-	-	-
добыча полезных ископаемых	3	-	-	-	-	-
обрабатывающие производства	2579	5088	4918	14,7	21,0	18,2
производство и распределение электроэнергии, газа и воды	841	824	1195	4,8	3,4	4,4
строительство	268	114	1270	1,5	0,5	4,7
оптовая и розничная торговля; ремонт автотранспортных средств, мотоциклов, бытовых изделий и предметов личного пользования	1210	5667	1249	6,9	23,4	4,6
гостиницы и рестораны	219	435	265	1,2	1,8	1,0
транспорт и связь	2915	3405	5667	16,6	14,1	21,0
финансовая деятельность	243	274	794	1,4	1,1	2,9
операции с недвижимым имуществом, аренда и предоставление услуг	2765	2309	5205	15,7	9,6	19,3
государственное управление и обеспечение военной безопасности; социальное страхование	525	724	621	3,0	3,0	2,3
образование	697	829	435	4,0	3,4	1,6
здравоохранение и предоставление социальных услуг	536	373	591	3,0	1,5	2,2
предоставление прочих коммунальных, социальных и персональных услуг	147	99	65	0,8	0,4	0,2

ОСНОВНЫЕ ФОНДЫ

**13.8. НАЛИЧИЕ И СОСТОЯНИЕ ОСНОВНЫХ ФОНДОВ  
ПО ВИДАМ ЭКОНОМИЧЕСКОЙ ДЕЯТЕЛЬНОСТИ в 2017 г.**

по полной учетной стоимости

	Наличие основных фондов на конец года, млн. руб.	Ввод в действие основных фондов, млн. руб.	Степень износа основных фондов на конец года, процентов
<b>Всего</b>	<b>496312</b>	<b>30945</b>	<b>50,2</b>
в том числе по видам экономической деятельности:			
сельское, лесное хозяйство, охота, рыболовство и рыбоводство	68654	10639	42,8
добыча полезных ископаемых	102	1	67,6
обрабатывающие производства	56530	5434	47,4
обеспечение электрической энергией, газом и паром; кондиционирование воздуха	28856	1390	41,9
водоснабжение; водоотведение, организация сбора и утилизации отходов, деятельность по ликвидации загрязнений	6618	123	42,3
строительство	5586	103	62,7
торговля оптовая и розничная; ремонт автотранспортных средств и мотоциклов	27723	1654	35,4
транспортировка и хранение	152414	5870	62,9
деятельность гостиниц и предприятий общественного питания	4294	64	39,2
деятельность в области информации и связи	18804	938	66,3
деятельность финансовая и страховая	7233	941	50,2
деятельность по операциям с недвижимым имуществом	60027	2032	26,3
деятельность профессиональная, научная и техническая	6664	84	50,3
деятельность административная и сопутствующие дополнительные услуги	1580	3	68,7
государственное управление и обеспечение военной безопасности; социальное обеспечение	17770	258	55,0
образование	15381	561	65,4
деятельность в области здравоохранения и социальных услуг	13959	656	62,8
деятельность в области культуры, спорта, организации досуга и развлечений	3273	180	56,2
предоставление прочих видов услуг	844	14	54,9

**13.9. КОЭФФИЦИЕНТЫ ОБНОВЛЕНИЯ И ВЫБЫТИЯ ОСНОВНЫХ ФОНДОВ  
ПО ВИДАМ ЭКОНОМИЧЕСКОЙ ДЕЯТЕЛЬНОСТИ  
в 2010, 2015-2016 гг.**

	2010	2015	2016
<b>Коэффициент обновления</b> (в фактических ценах; в процентах от наличия основных фондов на конец года)			
<b>Всего</b>	<b>6,8</b>	<b>5,6</b>	<b>5,8</b>
в том числе по видам экономической деятельности:			
сельское хозяйство, охота и лесное хозяйство	15,7	6,5	7,1
рыболовство, рыбоводство	-	-	-
добыча полезных ископаемых	4,2	-	-
обрабатывающие производства	8,2	8,7	7,7
производство и распределение электроэнергии, газа и воды	6,1	3,2	4,4
строительство	8,3	2,9	22,9
оптовая и розничная торговля; ремонт автотранспортных средств, мотоциклов, бытовых изделий и предметов личного пользования	17,7	33,0	7,2
гостиницы и рестораны	8,3	7,0	3,9
транспорт и связь	3,4	2,6	4,1
финансовая деятельность	8,1	4,8	12,1
операции с недвижимым имуществом, аренда и предоставление услуг	5,3	3,5	7,0
государственное управление и обеспечение военной безопасности; социальное страхование	6,9	4,9	3,8
образование	6,0	4,2	2,2
здравоохранение и предоставление социальных услуг	7,2	3,2	4,9
предоставление прочих коммунальных, социальных и персональных услуг	4,2	1,5	0,9
<b>Коэффициент выбытия</b> (в фактических ценах; в процентах от наличия основных фондов на начало года)			
<b>Всего</b>	<b>0,7</b>	<b>0,8</b>	<b>0,6</b>
в том числе по видам экономической деятельности:			
сельское хозяйство, охота и лесное хозяйство	1,4	0,8	0,7
рыболовство, рыбоводство	-	0,7	-
добыча полезных ископаемых	-	-	-
обрабатывающие производства	0,5	0,8	0,9
производство и распределение электроэнергии, газа и воды	0,2	0,3	0,2
строительство	1,0	2,3	1,6

ОСНОВНЫЕ ФОНДЫ

	Продолжение таблицы		
	2010	2015	2016
оптовая и розничная торговля; ремонт автотранспортных средств, мотоциклов, бытовых изделий и предметов личного пользования	1,6	1,5	1,0
гостиницы и рестораны	0,3	0,3	0,2
транспорт и связь	0,3	0,9	0,3
финансовая деятельность	0,9	1,7	2,1
операции с недвижимым имуществом, аренда и предоставление услуг	1,0	0,7	0,6
государственное управление и обеспечение военной безопасности; социальное страхование	0,8	0,8	0,7
образование	0,9	0,9	0,7
здравоохранение и предоставление социальных услуг	1,0	0,7	1,5
предоставление прочих коммунальных, социальных и персональных услуг	0,2	0,6	0,4

**13.10. КОЭФФИЦИЕНТЫ ОБНОВЛЕНИЯ И ВЫБЫТИЯ ОСНОВНЫХ ФОНДОВ  
ПО ВИДАМ ЭКОНОМИЧЕСКОЙ ДЕЯТЕЛЬНОСТИ  
в 2017 г.**

	2017
<b>Коэффициент обновления</b> (в фактических ценах; в процентах от наличия основных фондов на конец года)	
<b>Всего</b>	<b>6,3</b>
в том числе по видам экономической деятельности:	
сельское, лесное хозяйство, охота, рыболовство и рыбоводство	15,5
добыча полезных ископаемых	1,0
обрабатывающие производства	9,6
обеспечение электрической энергией, газом и паром; кондиционирование воздуха	4,8
водоснабжение; водоотведение, организация сбора и утилизации отходов,	
деятельность по ликвидации загрязнений	1,9
строительство	1,8
торговля оптовая и розничная; ремонт автотранспортных средств и мотоциклов	6,0
транспортировка и хранение	3,8
деятельность гостиниц и предприятий общественного питания	1,5
деятельность в области информации и связи	5,0
деятельность финансовая и страховая	13,0
деятельность по операциям с недвижимым имуществом	3,5
деятельность профессиональная, научная и техническая	1,3
деятельность административная и сопутствующие дополнительные услуги	0,2
государственное управление и обеспечение военной безопасности; социальное обеспечение	1,5
образование	3,6
деятельность в области здравоохранения и социальных услуг	4,7
деятельность в области культуры, спорта, организации досуга и развлечений	5,5
предоставление прочих видов услуг	1,7
<b>Коэффициент выбытия</b> (в фактических ценах; в процентах от наличия основных фондов на начало года)	
<b>Всего</b>	<b>1,2</b>
в том числе по видам экономической деятельности:	
сельское, лесное хозяйство, охота, рыболовство и рыбоводство	1,7
добыча полезных ископаемых	0,0
обрабатывающие производства	1,0
обеспечение электрической энергией, газом и паром; кондиционирование воздуха	0,2
водоснабжение; водоотведение, организация сбора и утилизации отходов,	
деятельность по ликвидации загрязнений	0,5
строительство	1,3
торговля оптовая и розничная; ремонт автотранспортных средств и мотоциклов	0,4
транспортировка и хранение	1,7
деятельность гостиниц и предприятий общественного питания	0,5
деятельность в области информации и связи	1,4
деятельность финансовая и страховая	1,7
деятельность по операциям с недвижимым имуществом	0,8
деятельность профессиональная, научная и техническая	0,7
деятельность административная и сопутствующие дополнительные услуги	0,0
государственное управление и обеспечение военной безопасности; социальное обеспечение	0,4
образование	0,6
деятельность в области здравоохранения и социальных услуг	0,8
деятельность в области культуры, спорта, организации досуга и развлечений	0,4
предоставление прочих видов услуг	0,8



ОСНОВНЫЕ ФОНДЫ

13.11. НАЛИЧИЕ, ВИДОВАЯ СТРУКТУРА И СОСТОЯНИЕ ОСНОВНЫХ ФОНДОВ КОММЕРЧЕСКИХ ОРГАНИЗАЦИЙ<sup>1)</sup>  
ПО ВИДАМ ЭКОНОМИЧЕСКОЙ ДЕЯТЕЛЬНОСТИ в 2017 году  
(по полной учетной стоимости; на конец года)

	Наличие основных фондов		Степень износа основных фондов, процентов	Удельный вес полностью изношенных основных фондов, процентов
	тыс. руб.	в процентах к итогу		
<b>Все основные фонды</b>	<b>246044773</b>	<b>100</b>	<b>50,3</b>	<b>16,7</b>
из них:				
здания	47410591	19,3	23,7	2,9
сооружения	99576562	40,5	53,7	15,4
машины и оборудование	81154198	33,0	59,6	26,2
транспортные средства	13889813	5,6	62,4	19,0
Сельского, лесного хозяйства, охоты, рыболовства и рыбоводства	48317016	100	38,7	6,0
из них:				
здания	13221309	27,4	24,3	1,0
сооружения	7613937	15,8	23,1	1,3
машины и оборудование	21753476	45,0	49,9	10,5
транспортные средства	3619184	7,5	56,5	10,3
Добычи полезных ископаемых	... <sup>2)</sup>	100	...	...
из них:				
здания	...	...	...	...
сооружения	...	...	...	...
машины и оборудование	...	...	...	...
транспортные средства	...	...	...	...
Обрабатывающих производств	36603454	100	44,2	12,5
из них:				
здания	11110975	30,4	22,9	1,7
сооружения	2634384	7,2	35,1	6,6
машины и оборудование	21236317	58,0	54,8	17,6
транспортные средства	1237278	3,4	64,7	28,8
Обеспечения электрической энергией, газом и паром; кондиционирования воздуха	20908194	100	43,6	13,7
из них:				
здания	2667785	12,8	48,5	17,9
сооружения	11608136	55,5	40,4	12,1
машины и оборудование	5842338	27,9	47,7	14,9
транспортные средства	580896	2,8	48,8	17,0
Водоснабжения; водоотведения, организации сбора и утилизации отходов, деятельности по ликвидации загрязнений	4114795	100	43,2	19,2
из них:				
здания	270700	6,6	53,7	15,7
сооружения	3227442	78,4	34,9	11,8
машины и оборудование	476569	11,6	82,9	63,9
транспортные средства	135299	3,3	78,7	44,0
Строительства	3198255	100	68,0	30,9
из них:				
здания	528986	16,5	41,7	6,5
сооружения	116107	3,6	65,9	41,6
машины и оборудование	1499525	46,9	72,4	32,9
транспортные средства	1000881	31,3	75,3	39,0
Торговли оптовой и розничной; ремонта автотранспортных средств и мотоциклов	19174876	100	28,4	5,2
из них:				
здания	10029263	52,3	12,1	0,7
сооружения	3193433	16,7	33,8	8,1
машины и оборудование	4968079	25,9	51,9	10,5
транспортные средства	411924	2,1	56,8	19,2
Транспортировки и хранения	89109243	100	63,0	23,0
из них:				
здания	3922550	4,4	40,8	8,6
сооружения	65782157	73,8	61,3	16,8
машины и оборудование	12722194	14,3	78,1	61,7
транспортные средства	6581119	7,4	63,9	17,6

ОСНОВНЫЕ ФОНДЫ

Продолжение таблицы

	Наличие основных фондов		Степень износа основных фондов, процентов	Удельный вес полностью изношенных основных фондов, процентов
	тыс. руб.	в процентах к итогу		
Деятельности в области информации и связи	13889397	100	66,4	33,1
из них:				
здания	473289	3,4	34,2	6,3
сооружения	3120474	22,5	52,0	13,6
машины и оборудование	9788701	70,5	71,6	41,2
транспортные средства	83803	0,6	82,4	59,7

<sup>1)</sup> Без субъектов малого предпринимательства.

<sup>2)</sup> Здесь и далее в этой табл. - данные не публикуются в целях обеспечения конфиденциальности первичных статистических данных, полученных от организаций, в соответствии с Федеральным законом от 29.11.2007 г. № 282-ФЗ «Об официальном статистическом учете и системе государственной статистики в Российской Федерации» (ст.4, п.5; ст.9, п.1).

**13.12. НАЛИЧИЕ, ВИДОВАЯ СТРУКТУРА И СОСТОЯНИЕ ОСНОВНЫХ ФОНДОВ НЕКОММЕРЧЕСКИХ ОРГАНИЗАЦИЙ ПО ВИДАМ ЭКОНОМИЧЕСКОЙ ДЕЯТЕЛЬНОСТИ в 2017 г.**

(по полной учетной стоимости; на конец года)

	Наличие основных фондов		Степень износа основных фондов, процентов
	млн. руб.	в процентах к итогу	
<b>Все основные фонды</b>	88301,8	100	50,7
из них:			
здания	36278,9	41,1	34,0
сооружения	31368,4	35,5	56,8
машины и оборудование	15361,8	17,4	69,4
транспортные средства	3427,3	3,9	74,1
Государственного управления и обеспечения военной безопасности; социального обеспечения	18535,7	100	45,1
из них:			
здания	9158,0	49,4	30,0
сооружения	3485,9	18,8	37,9
машины и оборудование	3718,9	20,1	72,4
транспортные средства	1627,1	8,8	72,9
Образования	19226,7	100	47,5
из них:			
здания	13261,3	69,0	35,3
сооружения	969,8	5,0	51,1
машины и оборудование	3869,1	20,1	78,9
транспортные средства	641,8	3,3	75,9
Деятельности в области здравоохранения и социальных услуг	11827,9	100	54,0
из них:			
здания	5325,3	45,0	38,0
сооружения	251,3	2,1	65,2
машины и оборудование	5535,0	46,9	66,1
транспортные средства	512,0	4,3	72,5

**МЕТОДОЛОГИЧЕСКИЕ ПОЯСНЕНИЯ**

В таблицах 13.1 – 13.3 стоимость основных фондов приведена в смешанных ценах, в которых они отражаются в бухгалтерском учете. Показатели динамики основных фондов, коэффициенты их обновления и выбытия приведены по полной восстановительной стоимости в сопоставимых ценах.

**Основные фонды** – произведенные активы, подлежащие использованию неоднократно или постоянно в течение длительного периода, но не менее одного года, для производства товаров, оказания рыночных и нерыночных услуг, для управленческих нужд либо для предоставления другим организациям за плату во временное владение и пользование или во временное пользование.

К основным фондам относятся здания, сооружения, машины и оборудование, транспортные средства, рабочий и продуктивный скот, многолетние насаждения, другие виды основных фондов.

Данные о наличии основных фондов приводятся по **полной учетной стоимости**. Она равна сумме учитываемых в бухгалтерских балансах организаций остаточной балансовой стоимости основных фондов и величины накопленного износа. Эта стоимость отражает наличие основных фондов без учета постепенной утраты их потребительских свойств в процессе эксплуатации.

**Остаточная балансовая стоимость** основных фондов, учитываемая в бухгалтерских балансах организаций, отражает постепенную утрату их потребительских свойств в размере накопленного износа.

Полная учетная и остаточная балансовая стоимость основных фондов учитывается, как правило, в смешанных ценах, так как часть инвентарных объектов отражается в балансах организаций по восстановительной стоимости на момент последней проведенной переоценки, а другая часть, не проходившая переоценок, – в ценах приобретения.

Аналогичные стоимостные показатели рассчитываются по основным фондам, состоящим в собственности физических лиц.

**Переоценка основных фондов** – изменение полной учетной и остаточной балансовой стоимости основных фондов с целью устранения их смешанной оценки в ценах разных периодов и определения их реальной восстановительной стоимости. Полная восстановительная стоимость основных фондов – это полная стоимость затрат на замену имеющихся основных фондов аналогичными им новыми объектами, определенных по ценам и тарифам, существующим на дату переоценки. Остаточная восстановительная стоимость – это полная восстановительная стоимость, уменьшенная на величину накопленного износа, также пересчитанного в цены, существующие на дату переоценки.

**Степень износа основных фондов** – отношение накопленного к определенной дате износа имеющихся основных фондов (разницы их полной учетной и остаточной балансовой стоимости) к полной учетной стоимости этих основных фондов на ту же дату, в процентах.

Износ основных фондов – это частичная или полная утрата основными фондами потребительских свойств и стоимости в процессе эксплуатации, под воздействием сил природы и вследствие технического прогресса. Нормы и методы начисления износа определяются порядком бухгалтерского, налогового и статистического учета.

**Коэффициент обновления основных фондов** – это отношение основных фондов, введенных в действие в течение года, к их наличию на конец года, в процентах. Этот показатель отражает удельный вес новых (введенных за год) основных фондов в их общем объеме.

**Коэффициент выбытия основных фондов** – это отношение ликвидированных за год основных фондов к их наличию на начало года, в процентах. Данный показатель, наряду с коэффициентом обновления, характеризует интенсивность процесса обновления основных фондов.

**Ввод в действие основных фондов** – стоимость законченных строительством и принятых в эксплуатацию в установленном порядке объектов строительства – зданий, сооружений, пусковых комплексов, их очередей, а также оборудования, инструмента, инвентаря, многолетних насаждений, рабочего и продуктивного скота. В формах статистического наблюдения ввод в действие основных фондов отражается одновременно с вводом в действие производственных мощностей и объектов жилищно-гражданского назначения.

## 14. ПРЕДПРИЯТИЯ И ОРГАНИЗАЦИИ

В разделе приводятся данные о хозяйствующих субъектах Орловской области, полученные на основе сведений о государственной регистрации юридических лиц, предоставляемых Управлением Федеральной налоговой службы по Орловской области из Единого государственного реестра юридических лиц, а также с использованием сведений о постановке на учет в налоговых органах их филиалов и представительств.

Данные в таблицах, содержащих показатели по видам экономической деятельности, приводятся за 2017 год в соответствии с Общероссийским классификатором видов экономической деятельности (ОКВЭД 2) ОК 029-2014, введенным в действие с 1 января 2017 г.

Распределение хозяйствующих субъектов по формам собственности, видам экономической деятельности приведено на основе применения для их идентификации кодов общероссийских классификаторов технико-экономической и социальной информации, установленных в соответствии с законодательством в области технического регулирования.

Распределение юридических лиц по видам экономической деятельности осуществляется по виду деятельности, заявленному субъектом при государственной регистрации в качестве основного.

В разделе также содержится информация о деятельности субъектов малого предпринимательства. В соответствии с законодательством Российской Федерации под субъектами малого предпринимательства понимаются также физические лица, занимающиеся предпринимательской деятельностью без образования юридического лица.

Представлены также сведения о предприятиях и организациях с участием иностранного капитала. Помещены сведения о приватизации жилищного фонда, о распределении средств, полученных от приватизации государственного и муниципального имущества.

### ОБЩАЯ ХАРАКТЕРИСТИКА ПРЕДПРИЯТИЙ И ОРГАНИЗАЦИЙ

#### 14.1. РАСПРЕДЕЛЕНИЕ ПРЕДПРИЯТИЙ И ОРГАНИЗАЦИЙ ПО ВИДАМ ЭКОНОМИЧЕСКОЙ ДЕЯТЕЛЬНОСТИ в 2017 году<sup>1)</sup> (на конец года)

	Число предприятий и организаций		из них по формам собственности, единиц			
	единиц	в процентах к итогу	Государственная (Федеральная и собственность субъектов РФ)	Муниципальная	Частная	Смешанная российская
<b>Всего</b>	15195	100,0	1019	1645	11346	117
из них по видам экономической деятельности:						
сельское, лесное хозяйство, охота, рыболовство и рыбоводство	720	4,7	47	5	646	3
добыча полезных ископаемых	36	0,2	-	-	34	-
добыча угля	-	-	-	-	-	-
добыча сырой нефти и природного газа	1	0,0	-	-	-	-
добыча металлических руд	2	0,0	-	-	1	-
добыча прочих полезных ископаемых	32	0,2	-	-	32	-
предоставление услуг в области добычи полезных ископаемых	1	0,0	-	-	1	-
обрабатывающие производства	1366	9,0	8	2	1286	7
производство пищевых продуктов	238	1,6	-	-	223	4
производство напитков	32	0,2	-	-	28	-
производство табачных изделий	1	0,0	-	-	1	-
производство текстильных изделий	27	0,2	-	-	26	-
производство одежды	70	0,5	-	2	65	-
производство кожи, и изделий из кожи	9	0,1	-	-	9	-
обработка древесины и производство изделий из дерева и пробки, кроме мебели, производство изделий из соломки и материалов для плетения	68	0,5	-	-	67	-

ПРЕДПРИЯТИЯ И ОРГАНИЗАЦИИ

Продолжение таблицы

	Число предприятий и организаций		из них по формам собственности, единиц			
	единиц	в процентах к итогу	Государственная (Федеральная и собственность субъектов РФ)	Муниципальная	Частная	Смешанная российская
производство бумаги и бумажных изделий	12	0,1	-	-	12	-
деятельность полиграфическая и копирование носителей информации	45	0,3	5	-	39	-
производство кокса и нефтепродуктов	2	0,0	-	-	2	-
производство химических веществ и химических продуктов	22	0,1	-	-	20	-
производство лекарственных средств и материалов, применяемых в применяемых в медицинских целях	7	0,0	1	-	4	-
производство резиновых и пластмассовых изделий	69	0,5	-	-	64	1
производство прочей неметаллической минеральной продукции	107	0,7	-	-	102	-
производство металлургическое	31	0,2	-	-	27	-
производство готовых металлических изделий, кроме машин и оборудования	205	1,3	-	-	194	-
производство компьютеров, электронных и оптических изделий	54	0,4	1	-	51	1
производство электрического оборудования	41	0,3	-	-	41	-
производство машин и оборудования, не включенных в другие группировки	111	0,7	-	-	104	-
производство автотранспортных средств, прицепов и полуприцепов	12	0,1	-	-	12	-
производство прочих транспортных средств и оборудования	5	0,0	-	-	5	-
производство мебели	52	0,3	-	-	52	-
производство прочих готовых изделий	17	0,1	-	-	15	-
ремонт и монтаж машин и оборудования	129	0,8	1	-	123	1
обеспечение электрической энергией, газом, паром; кондиционирование воздуха	105	0,7	10	12	65	14
водоснабжение; водоотведение, организация сбора и утилизации отходов, деятельность по ликвидации загрязнений	108	0,7	-	18	89	1
строительство	1524	10,0	-	4	1487	6
торговля оптовая и розничная; ремонт автотранспортных средств и мотоциклов	3974	26,2	5	24	3813	5
транспортировка и хранение	609	4,0	36	2	552	13
деятельность сухопутного и трубопроводного транспорта	250	1,6	9	2	229	10
деятельность железнодорожного транспорта: междугородные и международные перевозки	11	0,1	8	-	2	1
деятельность железнодорожного транспорта: грузовые перевозки	3	0,0	-	-	3	-

ПРЕДПРИЯТИЯ И ОРГАНИЗАЦИИ

Продолжение таблицы

	Число предприятий и организаций		из них по формам собственности, единиц			
	единиц	в процентах к итогу	Государственная (Федеральная и собственность субъектов РФ)	Муниципальная	Частная	Смешанная российская
деятельность прочего сухопутного пассажирского транспорта	50	0,3	1	2	38	9
деятельность автомобильного грузового транспорта и услуги по перевозкам	182	1,2	-	-	182	-
деятельность трубопроводного транспорта	4	0,0	-	-	4	-
деятельность водного транспорта	1	0,0	-	-	1	-
деятельность воздушного и космического транспорта	3	0,0	-	-	3	-
складское хозяйство и вспомогательная транспортная деятельность	326	2,1	7	-	311	3
деятельность почтовой связи и курьерская деятельность	29	0,2	20	-	8	-
деятельность гостиниц и предприятий общественного питания	276	1,9	11	5	255	-
деятельность в области информации и связи	316	2,1	32	6	263	3
деятельность финансовая и страховая	186	1,2	6	1	145	11
деятельность по операциям с недвижимым имуществом	1040	6,8	15	26	968	20
деятельность профессиональная, научная и техническая	911	6,0	50	19	789	19
научные исследования и разработки	69	0,4	11	-	45	11
деятельность административная и сопутствующие дополнительные услуги	439	3,0	30	11	385	1
государственное управление и обеспечение военной безопасности; социальное обеспечение	827	5,4	315	474	36	2
образование	857	5,6	66	705	70	4
деятельность в области здравоохранения и социальных услуг	560	3,7	362	-	180	-
деятельность в области культуры, спорта, организации досуга и развлечений	470	3,1	25	319	74	4
предоставление прочих видов услуг	871	5,7	1	12	209	4

<sup>1)</sup> По данным государственной регистрации.

**14.2. РАСПРЕДЕЛЕНИЕ ПРЕДПРИЯТИЙ И ОРГАНИЗАЦИЙ ПО ФОРМАМ СОБСТВЕННОСТИ**  
(на конец года)

	2000	2010	2015	2016	2017
<b>Единиц</b>					
<b>Всего</b>	<b>13050</b>	<b>16507</b>	<b>16932</b>	<b>16683</b>	<b>15195</b>
в том числе по формам собственности:					
государственная	1027	965	1072	1064	1019
муниципальная	2320	2292	1705	1681	1645
частная	7499	11722	12828	12649	11346
собственность общественных и религиозных организаций (объединений)	1401	896	793	778	748
прочие формы собственности, включая смешанную собственность иностранных юридических лиц, граждан и лиц без гражданства	803	632	534	511	437
<b>В процентах к итогу</b>					
<b>Всего</b>	<b>100</b>	<b>100</b>	<b>100</b>	<b>100</b>	<b>100</b>
в том числе по формам собственности:					
государственная	7,8	5,9	6,3	6,4	6,7
муниципальная	17,8	13,9	10,1	10,1	10,8
частная	57,5	71,0	75,8	75,8	74,7
собственность общественных и религиозных организаций (объединений)	10,7	5,4	4,7	4,6	4,9
прочие формы собственности, включая смешанную собственность иностранных юридических лиц, граждан и лиц без гражданства	6,2	3,8	3,1	3,1	2,9

**14.3. ОБОРОТ ОРГАНИЗАЦИЙ**  
**ПО ХОЗЯЙСТВЕННЫМ ВИДАМ ЭКОНОМИЧЕСКОЙ ДЕЯТЕЛЬНОСТИ<sup>1)</sup>**  
(в фактически действовавших ценах; миллионов рублей)

	2016	2017
<b>Оборот организаций – всего</b>	<b>226 995,2</b>	<b>222 659,5</b>
в том числе по видам экономической деятельности:		
сельское, лесное хозяйство, охота, рыболовство и рыбоводство	33 629,1	32 252,1
из них:		
растениеводство и животноводство, охота и предоставление соответствующих услуг в этих областях	33 629,1	32 252,1
добыча полезных ископаемых:	-	... <sup>2)</sup>
из нее:		
добыча камня, песка и глины	-	... <sup>2)</sup>
добыча прочих полезных ископаемых	-	... <sup>2)</sup>
обрабатывающие производства	75 635,9	76 965,1
из них:		
производство пищевых продуктов	28 062,5	22 987,6
производство напитков	158,9	-
производство одежды	... <sup>2)</sup>	... <sup>2)</sup>
деятельность полиграфическая и копирование носителей информации	151,5	121,3
производство химических веществ и химических продуктов	... <sup>2)</sup>	... <sup>2)</sup>
производство лекарственных средств и материалов, применяемых в медицинских целях	... <sup>2)</sup>	... <sup>2)</sup>
производство резиновых и пластмассовых изделий	... <sup>2)</sup>	694,5
производство прочей неметаллической минеральной продукции	13 690,8	14 674,7
производство металлургическое	2 539,4	3 466,8
производство готовых металлических изделий, кроме машин и оборудования	5 062,1	7 312,7
производство компьютеров, электронных и оптических изделий	5 339,9	6 240,6
производство электрического оборудования	1 600,4	1 831,8
производство машин и оборудования, не включенных в другие группировки	12 821,5	13 674,0
производство автотранспортных средств, прицепов и полуприцепов	3 211,1	3 487,2
производство мебели	... <sup>2)</sup>	-
производство прочих готовых изделий	... <sup>2)</sup>	-
ремонт и монтаж машин и оборудования	691,8	685,8

ПРЕДПРИЯТИЯ И ОРГАНИЗАЦИИ

Продолжение таблицы

	2016	2017
обеспечение электрической энергией, газом и паром; кондиционирование воздуха	19 124,4	19 661,6
водоснабжение; водоотведение, организация сбора и утилизации отходов, деятельность по ликвидации загрязнений	2 615,7	3 059,2
строительство	5 866,4	6 010,1
торговля оптовая и розничная; ремонт автотранспортных средств и мотоциклов	84 598,1	78 794,7
из них:		
торговля оптовая и розничная автотранспортными средствами и мотоциклами и их ремонт	... <sup>2)</sup>	... <sup>2)</sup>
торговля оптовая, кроме торговли автотранспортными средствами и мотоциклами	32 445,5	31 841,3
торговля розничная, кроме торговли автомобильными автотранспортными средствами и мотоциклами	51 666,5	46 458,1
транспортировка и хранение	2 358,8	2 388,8
деятельность гостиниц и предприятий общественного питания	229,7	218,0
деятельность в области информации и связи	657,1	881,3
деятельность по операциям с недвижимым имуществом	1147,3	1271,9
деятельность профессиональная, научная и техническая	213,9	249,5
деятельность административная и сопутствующие дополнительные услуги	130,2	96,3
образование	258,6	207,2
деятельность в области здравоохранения и социальных услуг	273,5	323,4
деятельность в области культуры, спорта, организации досуга и развлечений	18,8	14,3
предоставление прочих видов услуг	224,7	234,1

<sup>1)</sup> Без субъектов малого предпринимательства.

<sup>2)</sup> Данные не публикуются в целях обеспечения конфиденциальности первичных статистических данных, полученных от организаций, в соответствии с Федеральным законом от 29.11.2007 г. № 282-ФЗ «Об официальном статистическом учете и системе государственной статистики в Российской Федерации» (п. 5 ст. 4, ч. 1 ст. 9).

## МАЛОЕ ПРЕДПРИНИМАТЕЛЬСТВО

### 14.4. ЧИСЛО МАЛЫХ ПРЕДПРИЯТИЙ (включая микропредприятия) ПО ВИДАМ ЭКОНОМИЧЕСКОЙ ДЕЯТЕЛЬНОСТИ в 2017 г.

(по данным выборочного наблюдения; на конец года)

	Малые предприятия		из них микропредприятия	
	единиц	в процентах к итогу	единиц	в процентах к итогу
<b>Всего</b>	<b>9111</b>	<b>100</b>	<b>8064</b>	<b>100</b>
в том числе по видам экономической деятельности:				
сельское хозяйство, охота и лесное хозяйство	393	4,3	327	4,1
добыча полезных ископаемых	24	0,3	21	0,3
обрабатывающие производства	1037	11,4	816	10,1
обеспечение электрической энергией, газом и паром; кондиционирование воздуха	44	0,5	27	0,3
водоснабжение; водоотведение, организация сбора и утилизации отходов, деятельность по ликвидации загрязнений	71	0,8	52	0,6
строительство	1185	13,0	1056	13,1
оптовая и розничная торговля; ремонт автотранспортных средств, мотоциклов, бытовых изделий и предметов личного пользования	3249	35,7	2985	37,0
транспортировка и хранение	458	5,0	427	5,3
деятельность гостиниц и предприятий общественного питания	226	2,5	181	2,2
деятельность в области информации и связи	215	2,4	192	2,4
деятельность финансовая и страховая	69	0,8	64	0,8
деятельность по операциям с недвижимым имуществом	805	8,8	703	8,7
деятельность профессиональная, научная и техническая	629	6,9	589	7,3
деятельность административная и сопутствующие дополнительные услуги	336	3,7	286	3,5
образование	27	0,3	25	0,3
деятельность в области здравоохранения и социальных услуг	161	1,8	143	1,8
деятельность в области культуры, спорта, организации досуга и развлечений	58	0,6	57	0,7
предоставление прочих видов услуг	124	1,4	113	1,4



**14.5. ЧИСЛЕННОСТЬ РАБОТНИКОВ НА МАЛЫХ ПРЕДПРИЯТИЯХ (без микропредприятий)  
ПО ВИДАМ ЭКОНОМИЧЕСКОЙ ДЕЯТЕЛЬНОСТИ  
в 2017 г.<sup>1)</sup>**

	Среднесписочная численность работников (без внешних совместителей)		Средняя численность внешних совместителей		Средняя численность работавших по договорам гражданско-правового характера	
	человек	в процентах к итогу	человек	в процентах к итогу	человек	в процентах к итогу
<b>Всего</b>	<b>30531</b>	<b>100</b>	<b>1240</b>	<b>100</b>	<b>843</b>	<b>100</b>
в том числе по видам экономической деятельности:						
сельское хозяйство, охота и лесное хозяйство	2188	7,2	99	8,0	111	13,2
добыча полезных ископаемых	42	0,2	2	0,2	-	-
обрабатывающие производства	8659	28,4	295	23,8	131	15,5
обеспечение электрической энергией, газом и паром; кондиционирование воздуха	527	1,7	42	3,4	16	1,9
водоснабжение; водоотведение, организация сбора и утилизации отходов, деятельность по ликвидации загрязнений	531	1,7	52	4,2	35	4,2
строительство	3183	10,4	139	11,2	5	0,6
оптовая и розничная торговля; ремонт автотранспортных средств, мотоциклов, бытовых изделий и предметов личного пользования	6173	20,2	115	9,3	131	15,5
транспортировка и хранение	945	3,1	44	3,5	29	3,4
деятельность гостиниц и предприятий общественного питания	990	3,2	13	1,0	-	-
деятельность в области информации и связи	598	2,0	42	3,4	47	5,6
деятельность финансовая и страховая	166	0,5	6	0,5	17	2,0
деятельность по операциям с недвижимым имуществом	3615	11,8	215	17,3	320	38,0
деятельность профессиональная, научная и техническая	492	1,6	73	5,9	1	0,1
деятельность административная и сопутствующие дополнительные услуги	1759	5,8	10	0,8	-	-
образование	72	0,2	4	0,3	-	-
деятельность в области здравоохранения и социальных услуг	418	1,4	82	6,6	-	-
деятельность в области культуры, спорта, организации досуга и развлечений	23	0,1	-	-	-	-
предоставление прочих видов услуг	150	0,5	7	0,6	-	-

<sup>1)</sup> По данным выборочного наблюдения малых предприятий по форме ПМ «Сведения об основных показателях деятельности малого предприятия».

**14.6. ОБОРОТ МАЛЫХ ПРЕДПРИЯТИЙ ПО ВИДАМ ЭКОНОМИЧЕСКОЙ ДЕЯТЕЛЬНОСТИ в 2017 г.**  
(данные получены на основе выборочных обследований малых и микропредприятий)

	Малые предприятия			
	всего		в том числе микропредприятия	
	млн. рублей	в процентах к итогу	млн. рублей	в процентах к итогу
<b>Всего</b>	<b>137626,9</b>	<b>100</b>	<b>58743,0</b>	<b>100</b>
Сельское хозяйство, лесное хозяйство, охота, рыболовство и рыбоводство	11089,4	8,0	2414,7	4,1
Добыча полезных ископаемых	68,6	0,05	19,5	0,03
Обрабатывающие производства	22503,4	16,4	7718,5	13,1
Обеспечение электрической энергией, газом и паром; кондиционирование воздуха	881,3	0,6	263,1	0,4
Водоснабжение; водоотведение, организация сбора и утилизации отходов, деятельность по ликвидации загрязнений	1206,6	0,9	334,2	0,6

ПРЕДПРИЯТИЯ И ОРГАНИЗАЦИИ

Продолжение таблицы

	Малые предприятия			
	всего		в том числе микропредприятия	
	млн. рублей	в процентах к итогу	млн. рублей	в процентах к итогу
Строительство	9218,3	6,7	4638,8	7,9
Торговля оптовая и розничная; ремонт автотранспортных средств и мотоциклов	73711,6	53,6	33690,7	57,4
Транспортировка и хранение	3919,2	2,8	1876,1	3,2
Деятельность гостиниц и предприятий общественного питания	1445,6	1,0	492,3	0,8
Деятельность в области информации и связи	1239,2	0,9	470,3	0,8
Деятельность по операциям с недвижимым имуществом	5514,1	4,0	3285,7	5,6
Деятельность профессиональная, научная и техническая	3271,6	2,4	1462,6	2,5
Деятельность административная и сопутствующие дополнительные услуги	1803,3	1,3	966,7	1,6
Образование	62,1	0,04	29,2	0,05
Деятельность в области здравоохранения и социальных услуг	934,9	0,7	503,8	0,9
Деятельность в области культуры, спорта, организации досуга и развлечений	108,8	0,08	71,0	0,1
Предоставление прочих видов услуг	239,8	0,2	125,8	0,2

## ИНДИВИДУАЛЬНОЕ ПРЕДПРИНИМАТЕЛЬСТВО

### 14.7. ОСНОВНЫЕ ПОКАЗАТЕЛИ ДЕЯТЕЛЬНОСТИ ИНДИВИДУАЛЬНЫХ ПРЕДПРИНИМАТЕЛЕЙ ПО ВИДАМ ЭКОНОМИЧЕСКОЙ ДЕЯТЕЛЬНОСТИ в 2017 г. <sup>1)</sup>

(по данным выборочного обследования индивидуальных предпринимателей)

	Численность фактически действующих индивидуальных предпринимателей, человек	Объем выручки (с учетом налогов и аналогичных обязательных платежей) от продажи товаров, продукции, работ, услуг, млн. руб.
<b>Всего</b>	<b>15516</b>	<b>63056,7</b>
в том числе по видам экономической деятельности:		
сельское, лесное хозяйство, охота, рыболовство и рыбоводство	960	1882,2
добыча полезных ископаемых	2	... <sup>2)</sup>
обрабатывающие производства	665	2731,0
обеспечение электрической энергией, газом и паром; кондиционирование воздуха	4	9,6
водоснабжение; водоотведение, организация сбора и утилизации отходов, деятельность по ликвидации загрязнений	26	52,0
строительство	567	680,4
торговля оптовая и розничная; ремонт автотранспортных средств и мотоциклов	7238	49008,0
транспортировка и хранение	2720	2829,8
деятельность гостиниц и предприятий общественного питания	198	1228,8
деятельность в области информации и связи	236	472,0
деятельность финансовая и страховая	51	89,8
деятельность по операциям с недвижимым имуществом	584	2183,9
деятельность профессиональная, научная и техническая	699	742,5
деятельность административная и сопутствующие дополнительные услуги	222	389,8
образование	80	54,1
деятельность в области здравоохранения и социальных услуг	66	64,2
деятельность в области культуры, организации досуга и развлечений	118	249,5
предоставление прочих видов услуг	1080	386,4

<sup>1)</sup> Индивидуальные предприниматели - физические лица, зарегистрированные в установленном порядке и осуществляющие предпринимательскую деятельность без образования юридического лица.

<sup>2)</sup> Данные не публикуются в целях обеспечения конфиденциальности первичных статистических данных, полученных от организаций, в соответствии с Федеральным законом от 29.11.2007 г. № 282-ФЗ «Об официальном статистическом учете и системе государственной статистики в Российской Федерации» (п. 5 ст. 4, ч. 1 ст. 9).

## МЕТОДОЛОГИЧЕСКИЕ ПОЯСНЕНИЯ

**Государственной собственностью** в Российской Федерации является имущество, принадлежащее на праве собственности Российской Федерации (федеральная собственность), и имущество, принадлежащее на праве собственности субъектам Российской Федерации - республикам, краям, областям, городам федерального значения, автономной области, автономным округам (собственность субъектов Российской Федерации).

Земля и другие природные ресурсы, не находящиеся в собственности граждан, юридических лиц либо муниципальных образований, являются государственной собственностью.

Имущество, принадлежащее на праве собственности городским и сельским поселениям, а также другим муниципальным образованиям, является **муниципальной собственностью**.

**Частной собственностью** является имущество, принадлежащее на праве собственности гражданам и юридическим лицам, за исключением отдельных видов имущества, которое в соответствии с законом не может принадлежать гражданам или юридическим лицам.

Граждане и юридические лица являются собственниками имущества, переданного им в качестве вкладов (взносов) их учредителями (участниками, членами), а также имущества, приобретенного ими по иным основаниям.

**Собственностью общественных и религиозных организаций (объединений)** является имущество, принадлежащее на праве собственности общественным и религиозным организациям (объединениям).

**Малые предприятия.** С 2010 года раз в пять лет проводится сплошное федеральное статистическое наблюдение за деятельностью субъектов малого и среднего предпринимательства. Обследование субъектов малого бизнеса в межпереписной период осуществляется на выборочной основе с распространением первичных статистических данных на всю генеральную совокупность малых (микро-) предприятий.

За 2015 год представлены итоги сплошного федерального статистического наблюдения за деятельностью субъектов малого и среднего предпринимательства, за 2016 год – данные выборочных обследований малых и микропредприятий и индивидуальных предпринимателей.

Условия отнесения к малым предприятиям определены статьей 4 Федерального закона "О развитии малого и среднего предпринимательства в Российской Федерации" от 24 июля 2007 г. № 209-ФЗ.

**Акционерными обществами** признаются хозяйственные общества, уставный капитал которых разделен на определенное число акций; участники акционерного общества (акционеры) не отвечают по его обязательствам и несут риск убытков, связанных с деятельностью общества, в пределах стоимости принадлежащих им акций» (ГК РФ, ст. 96).

**Публичными акционерными обществами** являются акционерные общества, акции которых и ценные бумаги которых, конвертируемые в их акции, публично размещаются (путем открытой подписки) или публично обращаются на условиях, установленных законами о ценных бумагах (ГК РФ, ст. 66.3).

Публичное акционерное общество обязано представить для внесения в единый государственный реестр юридических лиц сведения о фирменном наименовании общества, содержащем указание на то, что такое общество является публичным (ГК РФ, ст. 97).

**Непубличными акционерными обществами** признаются акционерные общества, чьи акции и ценные бумаги публично не размещаются (путем открытой подписки) и не обращаются (ГК РФ, ст. 66.3).

**Общество с ограниченной ответственностью** - созданное одним или несколькими лицами хозяйственное общество, уставный капитал которого разделен на доли. Участники общества не отвечают по его обязательствам и несут риск убытков, связанных с деятельностью общества, в пределах стоимости принадлежащих им долей в уставном капитале общества.

**Крестьянское (фермерское) хозяйство** – создаваемое в качестве юридического лица добровольное объединение граждан на основе членства для совместной производственной или иной хозяйственной деятельности в области сельского хозяйства, основанной на их личном участии и объединении членами крестьянского (фермерского) хозяйства имущественных вкладов.

Крестьянские (фермерские) хозяйства, которые созданы как юридические лица в соответствии с Законом РСФСР от 22 ноября 1990 г. № 348-1 «О крестьянском (фермерском) хозяйстве», вправе сохранить статус юридического лица на период до 1 января 2021 года (Федеральный закон от 11.06.2003 № 74-ФЗ «О крестьянском (фермерском) хозяйстве», п. 3, ст. 23).

**Унитарное предприятие** – коммерческая организация, не наделенная правом собственности на закрепленное за ней собственником имущество. Имущество государственного или муниципального унитарного предприятия находится в государственной или муниципальной собственности и принадлежит такому предприятию на праве хозяйственного ведения или оперативного управления.

В **оборот организаций** включается стоимость отгруженных товаров собственного производства, выполненных работ и услуг собственными силами, а также выручка от продажи приобретенных ранее на стороне товаров (без налога на добавленную стоимость, акцизов и аналогичных обязательных платежей). Объем отгруженных товаров собственного производства представляет собой стоимость тех товаров, которые произведены юридическим лицом и фактически в отчетном периоде отгружены или отпущены в порядке продажи, а также прямого обмена на сторону (другим юридическим и физическим лицам), обмена на сторону (другим юридическим и физическим лицам), независимо от того, поступили деньги на счет продавца или нет. Данные по этому показателю представляют совокупность организаций с соответствующим основным видом деятельности и отражают коммерческую деятельность организаций.

## 15. ПРОМЫШЛЕННОЕ ПРОИЗВОДСТВО

Данные в таблицах, содержащих показатели по видам экономической деятельности и видам продукции, приводятся за 2016, 2017 гг. в соответствии с Общероссийским классификатором видов экономической деятельности (ОКВЭД 2) ОК 029-2014 и Общероссийским классификатором продукции по видам экономической деятельности (ОКПД2) ОК 034-2014, введенными в действие с 1 января 2017 г.

Аналогичные сведения за период до 2016 г. включительно, разработанные в соответствии с ранее действовавшим Общероссийским классификатором видов экономической деятельности (ОКВЭД-2007) ОК 029-2007 и Общероссийским классификатором продукции по видам экономической деятельности (ОКПД) (КПЕС 2002) ОК 034-2007, опубликованы в статистическом ежегоднике «Орловская область 2011-2016 гг.».

### ОБЩЕЭКОНОМИЧЕСКИЕ ПОКАЗАТЕЛИ

#### 15.1. ОБЪЕМ ОТГРУЖЕННЫХ ТОВАРОВ СОБСТВЕННОГО ПРОИЗВОДСТВА, ВЫПОЛНЕННЫХ РАБОТ И УСЛУГ СОБСТВЕННЫМИ СИЛАМИ ПО ВИДАМ ЭКОНОМИЧЕСКОЙ ДЕЯТЕЛЬНОСТИ

(в фактически действовавших ценах; миллионов рублей)

	2016	2017
<b>Добыча полезных ископаемых</b>	<b>133,9</b>	<b>105,9</b>
в том числе:		
добыча прочих полезных ископаемых	133,9	105,9
<b>Обрабатывающие производства</b>	<b>103982,2</b>	<b>104210,7</b>
в том числе:		
производство пищевых продуктов	43905,7	37789,0
производство напитков	3603,3	1582,5
производство текстильных изделий	182,8	454,9
производство одежды	1230,5	1144,4
производство кожи и изделий из кожи	47,9	54,5
обработка древесины и производство изделий из дерева и пробки, кроме мебели, производство изделий из соломки и материалов для плетения	271,0	183,0
производство бумаги и бумажных изделий	182,2	170,5
деятельность полиграфическая и копирование носителей информации	141,8	99,2
производство химических веществ и химических продуктов	211,8	239,6
производство лекарственных средств и материалов, применяемых в медицинских целях	... <sup>1)</sup>	... <sup>1)</sup>
производство резиновых и пластмассовых изделий	2208,5	2124,9
производство прочей неметаллической минеральной продукции	11462,6	11674,8
производство металлургическое	5038,5	6332,5
производство готовых металлических изделий, кроме машин и оборудования	6778,1	7673,1
производство компьютеров, электронных и оптических изделий	4980,2	5912,4
производство электрического оборудования	4265,6	4394,4
производство машин и оборудования, не включенных в другие группировки	13448,6	16227,4
производство автотранспортных средств, прицепов и полуприцепов	3032,5	3880,6
производство прочих транспортных средств и оборудования	16,8	55,6
производство мебели	511,0	703,5
производство прочих готовых изделий	219,8	145,8
ремонт и монтаж машин и оборудования	1291,8	2519,2
<b>Обеспечение электрической энергией, газом и паром; кондиционирование воздуха</b>	<b>13089,5</b>	<b>13353,0</b>
в том числе:		
производство, передача и распределение электроэнергии	8486,5	8540,6
производство и распределение газообразного топлива	1189,1	1200,1
производство, передача и распределение пара и горячей воды; кондиционирование воздуха	3413,9	3612,3
<b>Водоснабжение; водоотведение, организация сбора и утилизации отходов, деятельность по ликвидации загрязнений</b>	<b>2668,8</b>	<b>3237,6</b>

<sup>1)</sup> Данные не публикуются в целях обеспечения конфиденциальности первичных статистических данных, полученных от организаций, в соответствии с Федеральным законом от 29.11.2007 г. № 282-ФЗ «Об официальном статистическом учете и системе государственной статистики в Российской Федерации» (п. 5 ст. 4, ч. 1 ст. 9).

#### 15.2. ИНДЕКСЫ ПРОИЗВОДСТВА ПО ОТДЕЛЬНЫМ ВИДАМ ЭКОНОМИЧЕСКОЙ ДЕЯТЕЛЬНОСТИ

(в процентах к предыдущему году)

	2015 <sup>1)</sup>	2016 <sup>1)</sup>	2017
<b>Промышленное производство</b>	<b>98,6</b>	<b>98,9</b>	<b>96,7</b>
<b>Добыча полезных ископаемых</b>	<b>77,0</b>	<b>65,7</b>	<b>144,8</b>
в том числе:			
добыча прочих полезных ископаемых	77,0	65,7	144,8
<b>Обрабатывающие производства</b>	<b>100,4</b>	<b>97,5</b>	<b>95,8</b>
в том числе:			
производство пищевых продуктов	113,3	105,5	93,2

ПРОМЫШЛЕННОЕ ПРОИЗВОДСТВО

	Продолжение таблицы		
	2015 <sup>1)</sup>	2016 <sup>1)</sup>	2017
производство напитков	84,1	53,5	22,5
производство текстильных изделий	70,8	91,9	88,8
производство одежды	72,1	98,6	95,0
производство кожи и изделий из кожи	66,9	107,5	70,4
обработка древесины и производство изделий из дерева и пробки, кроме мебели, производство изделий из соломки и материалов для плетения	101,7	56,0	68,7
производство бумаги и бумажных изделий	139,0	75,2	97,3
деятельность полиграфическая и копирование носителей информации	-	-	63,0
производство химических веществ и химических продуктов	299,4	71,1	44,5
производство лекарственных средств и материалов, применяемых в медицинских целях	96,4	72,6	47,0
производство резиновых и пластмассовых изделий	87,3	96,0	103,0
производство прочей неметаллической минеральной продукции	99,4	90,1	100,4
производство металлургическое	77,5	75,9	115,5
производство готовых металлических изделий, кроме машин и оборудования	101,6	101,0	105,7
производство компьютеров, электронных и оптических изделий	85,1	88,4	99,0
производство электрического оборудования	140,4	183,9	96,5
производство машин и оборудования, не включенных в другие группировки	98,5	93,8	86,9
производство автотранспортных средств, прицепов и полуприцепов	85,7	86,9	100,7
производство мебели	73,1	92,3	116,7
производство прочих готовых изделий	103,1	72,2	19,3
ремонт и монтаж машин и оборудования	-	-	100,1
<b>Обеспечение электрической энергией, газом и паром; кондиционирование воздуха</b>	<b>90,2</b>	<b>108,7</b>	<b>99,4</b>
в том числе:			
производство, передача и распределение электроэнергии	90,0	110,6	98,5
производство, передача и распределение пара и горячей воды; кондиционирование воздуха	90,8	104,1	101,6
<b>Водоснабжение; водоотведение, организация сбора и утилизации отходов, деятельность по ликвидации загрязнений</b>	<b>94,0</b>	<b>99,9</b>	<b>106,0</b>
в том числе:			
забор, очистка и распределение воды	97,2	101,7	106,8
сбор и обработка сточных вод	95,7	99,5	92,5
сбор, обработка и утилизация отходов; обработка вторичного сырья	94,1	92,5	129,4
предоставление услуг в области ликвидации последствий загрязнений и прочих услуг, связанных с удалением отходов	86,1	150,4	104,4

<sup>1)</sup> По данным ретроспективного пересчета

**15.3. ОБЪЕМ ОТГРУЖЕННЫХ ТОВАРОВ СОБСТВЕННОГО ПРОИЗВОДСТВА, ВЫПОЛНЕННЫХ РАБОТ И УСЛУГ СОБСТВЕННЫМИ СИЛАМИ ПО ФОРМАМ СОБСТВЕННОСТИ в 2017 г.**  
(в % к итогу)

	Всего	в том числе по формам собственности:						
		Государственная собственность	Муниципальная собственность	Собственность общественных и религиозных организаций (объединений)	Частная собственность	Смешанная российская собственность	Иностранная собственность	Совместная российская и иностранная собственность
<b>Добыча полезных ископаемых</b>	<b>100</b>	-	<b>0,6</b>	-	<b>99,4</b>	-	-	-
в том числе:								
добыча прочих полезных ископаемых	100	-	0,6	-	99,4	-	-	-
<b>Обрабатывающие производства</b>	<b>100</b>	<b>0,6</b>	<b>0,0</b>	<b>0,1</b>	<b>78,4</b>	<b>1,4</b>	<b>10,3</b>	<b>9,2</b>
в том числе:								
производство пищевых продуктов	100	0,1	-	-	95,2	3,4	0,9	0,4
производство напитков	100	-	-	-	99,9	0,1	-	-
производство текстильных изделий	100	0,0	-	-	93,6	-	-	6,4
производство одежды	100	21,2	0,1	-	78,7	-	-	-
производство кожи и изделий из кожи	100	-	-	-	100,0	-	-	-
обработка древесины и производство изделий из дерева и пробки, кроме мебели, производство изделий из соломки и материалов для плетения	100	2,2	-	-	97,8	-	-	-
производство бумаги и бумажных изделий	100	2,6	-	0,2	97,2	-	-	-

ПРОМЫШЛЕННОЕ ПРОИЗВОДСТВО

Продолжение таблицы

	Всего	в том числе по формам собственности:						
		Государственная собственность	Муниципальная собственность	Собственность общественных и религиозных организаций (объединений)	Частная собственность	Смешанная российская собственность	Иностранная собственность	Совместная российская и иностранная собственность
деятельность полиграфическая и копирование носителей информации	100	36,7	-	-	43,6	-	-	19,7
производство кокса и нефтепродуктов	-	-	-	-	-	-	-	-
производство химических веществ и химических продуктов	100	-	-	-	31,5	-	22,6	45,9
производство лекарственных средств и материалов, применяемых в медицинских целях	100	10,8	-	-	-	-	89,2	-
производство резиновых и пластмассовых изделий	100	-	-	-	100,0	-	-	-
производство прочей неметаллической минеральной продукции	100	0,1	-	-	18,9	0,1	2,0	78,9
производство металлургическое	100	-	-	-	59,6	-	40,4	-
производство готовых металлических изделий, кроме машин и оборудования	100	0,1	-	0,4	96,4	0,1	2,2	0,8
производство компьютеров, электронных и оптических изделий	100	-	-	-	98,3	1,7	-	-
производство электрического оборудования	100	0,2	-	2,2	97,6	-	-	-
производство машин и оборудования, не включенных в другие группировки	100	-	-	-	60,7	0,3	39,0	-
производство автотранспортных средств, прицепов и полуприцепов	100	-	-	-	100,0	-	-	-
производство прочих транспортных средств и оборудования	100	-	-	-	100,0	-	-	-
производство мебели	100	0,1	-	-	99,9	-	-	-
производство прочих готовых изделий	100	25,5	0,1	-	74,4	-	-	-
ремонт и монтаж машин и оборудования	100	6,3	0,1	-	82,7	0,2	10,7	-
<b>Обеспечение электрической энергии, газом и паром; кондиционирование воздуха</b>	<b>100</b>	<b>9,5</b>	<b>2,5</b>	-	<b>19,2</b>	<b>41,3</b>	-	<b>27,5</b>
в том числе:								
производство, передача и распределение электроэнергии	100	14,7	-	-	7,0	51,9	-	26,4
производство и распределение газообразного топлива	100	-	-	-	10,1	89,9	-	-
производство, передача и распределение пара и горячей воды; кондиционирование воздуха	100	0,2	9,4	-	51,2	0,1	-	39,2
<b>Водоснабжение; водоотведение, организация сбора и утилизации отходов, деятельность по ликвидации загрязнений</b>	<b>100</b>	<b>0,1</b>	<b>31,2</b>	-	<b>68,7</b>	<b>0,0</b>	-	-

**15.4. УРОВЕНЬ ИСПОЛЬЗОВАНИЯ СРЕДНЕГОДОВОЙ ПРОИЗВОДСТВЕННОЙ МОЩНОСТИ ОРГАНИЗАЦИЙ  
ПО ВЫПУСКУ ОТДЕЛЬНЫХ ВИДОВ ПРОДУКЦИИ ДОБЫВАЮЩИХ И ОБРАБАТЫВАЮЩИХ ПРОИЗВОДСТВ в 2017 г.**  
(без субъектов малого предпринимательства; в процентах)

	2017
<b>Добыча полезных ископаемых</b>	
Пески природные	2,0
<b>Производство пищевых продуктов</b>	
Мясо крупного рогатого скота, свинина, баранина, козлятина, конина и мясо прочих животных семейства лошадиных, оленина и мясо прочих животных семейства оленевых (оленьевых) парные, остывшие или охлажденные	68,0
Мясо и субпродукты пищевые домашней птицы	82,1
Изделия колбасные, включая изделия колбасные для детского питания	31,0
Полуфабрикаты мясные, мясосодержащие, охлажденные, замороженные	54,4
Консервы мясные (мясосодержащие), включая консервы для детского питания	97,4
Фруктовоовощные консервы	26,8
Масла растительные и их фракции нерафинированные	94,4
Маргарин	0,7
Молоко, кроме сырого	29,2
Сливки	63,8
Масло сливочное и пасты масляные	6,1
Сыры	23,9
Творог	42,0
Продукты молочные сгущенные	99,9
Продукты кисломолочные (кроме творога и продуктов из творога)	30,8
Мороженое	37,1
Мука из зерновых культур, овощных и других растительных культур; смеси из них	43,7
Крупа	56,2
Крахмалы, кроме модифицированных	88,3
Изделия хлебобулочные недлительного хранения	51,2
Изделия хлебобулочные длительного хранения, изделия хлебобулочные пониженной влажности, полуфабрикаты хлебобулочные	42,6
Сахар белый свекловичный в твердом состоянии без вкусоароматических или красящих добавок	92,8
Кондитерские изделия	21,4
Комбикорма	65,3
<b>Производство напитков</b>	
Пиво, кроме отходов пивоварения <sup>1)</sup>	94,0
Воды минеральные природные питьевые и воды питьевые, расфасованные в емкости, не содержащие добавки сахара или других подслащивающих или вкусоароматических веществ	2,1
<b>Производство одежды</b>	
Изделия чулочно-носочные трикотажные или вязаные	61,9
<b>Обработка древесины и производство изделий из дерева</b>	
Лесоматериалы, продольно распиленные или расколотые, разделенные на слои или луценые, толщиной более 6 мм; деревянные железнодорожные или трамвайные шпалы, непропитанные	14,5
Окна и их коробки деревянные	56,8
Двери, их коробки и пороги деревянные	74,9
<b>Целлюлозно-бумажное производство; издательская и полиграфическая деятельность</b>	
Ящики и коробки из гофрированной бумаги или гофрированного картона	8,2
<b>Производство химических веществ и химических продуктов</b>	
Волокна химические	71,0
<b>Производство резиновых и пластмассовых изделий</b>	
Трубы, трубки из вулканизированной резины, кроме твердой резины (эбонита)	21,0
Трубы, трубки и шланги и их фитинги пластмассовые	40,3
Плиты, листы, пленка и полосы (ленты) полимерные, неармированные или не комбинированные с другими материалами	78,9
<b>Производство прочей неметаллической минеральной продукции</b>	
Плитки керамические глазурованные для внутренней облицовки стен	95,9
Плитки керамические для полов	97,0
Плитки керамические фасадные и ковры из них	86,8
Кирпич строительный (включая камни) из цемента, бетона или искусственного камня	30,2
Блоки стеновые силикатные	32,1
Блоки и прочие изделия сборные строительные для зданий и сооружений из цемента, бетона или искусственного камня	47,2
Материалы и изделия минеральные теплоизоляционные	73,9
<b>Металлургическое производство и производство готовых металлических изделий</b>	
Конструкции и детали конструкций из черных металлов	68,6
Изделия столовые, кухонные и бытовые и их части из черных металлов, меди или алюминия	54,4
<b>Производство электрооборудования, электронного и оптического оборудования</b>	
Схемы интегральные электронные	57,3
Электродвигатели переменного и постоянного тока универсальные мощностью более 37,5 Вт	100,0



	2017
<b>Производство машин и оборудования, транспортных средств и оборудования</b>	
Насосы возвратно-поступательные объемного действия прочие для перекачки жидкостей	5,2
Насосы центробежные подачи жидкостей прочие; насосы прочие	80,4
Насосы воздушные или вакуумные; воздушные или прочие газовые компрессоры	23,6
Прилавки, прилавки-витрины холодильные	60,3
Культиваторы	100,0
Средства транспортные для коммунального хозяйства и содержания дорог	27,9

<sup>1)</sup> Включая напитки, изготавливаемые на основе пива (пивные напитки).

## ДОБЫЧА ПОЛЕЗНЫХ ИСКОПАЕМЫХ

### 15.5. ДОБЫЧА ПРОЧИХ ПОЛЕЗНЫХ ИСКОПАЕМЫХ

	2016	2017
Пески природные, тыс. м <sup>3</sup>	586,9	603,6
Гранулы, крошка и порошок; галька, гравий, тыс. м <sup>3</sup>	... <sup>1)</sup>	230,3
Глины, андалузит, кианит и силлиманит прочие; муллит; земли шамотные или динасовые, тыс. тонн	... <sup>1)</sup>	... <sup>1)</sup>

<sup>1)</sup> См. сноску <sup>1)</sup> к табл. 13.1.

## ОБРАБАТЫВАЮЩИЕ ПРОИЗВОДСТВА

### 15.6. ПРОИЗВОДСТВО ОСНОВНЫХ ВИДОВ ПИЩЕВЫХ ПРОДУКТОВ

	2016	2017
Мясо крупного рогатого скота, свинина, баранина, козлятина, конина и мясо прочих животных семейства лошадиных, оленина и мясо прочих животных семейства оленевых (оленьевых) парные, остывшие или охлажденные, тыс. тонн	31,7	29,3
из него:		
мясо крупного рогатого скота (говядина и телятина) парное, остывшее или охлажденное, в том числе для детского питания, тыс. тонн	1,7	1,3
свинина парная, остывшая или охлажденная, в том числе для детского питания, тыс. тонн	30,0	28,0
Субпродукты пищевые крупного рогатого скота, свиные, бараньи, козы, лошадей, ослов, мулов, лошаков и прочих животных семейства лошадиных, олени и прочих животных семейства оленевых (оленьевых) парные, остывшие или охлажденные, в том числе для детского питания, тыс. тонн	5,2	6,2
Мясо и субпродукты пищевые домашней птицы, тыс. тонн	12,0	... <sup>1)</sup>
Изделия колбасные, включая изделия колбасные для детского питания, тыс. тонн	1,9	2,5
Полуфабрикаты мясные, мясосодержащие, охлажденные, замороженные, тыс. тонн	14,8	17,7
Консервы мясные (мясосодержащие), включая консервы для детского питания, тыс. банок усл.	... <sup>1)</sup>	... <sup>1)</sup>
Мука тонкого и грубого помола и гранулы из мяса или мясных субпродуктов, не пригодные для употребления в пищу; шварки, тонн	... <sup>1)</sup>	... <sup>1)</sup>
Рыба переработанная и консервированная, ракообразные и моллюски, тонн	1650,1	2594,9
Картофель переработанный и консервированный, тонн	... <sup>1)</sup>	... <sup>1)</sup>
Флодоовощные консервы, тыс. банок усл.	37098,7	37217,6
Масла растительные и их фракции нерафинированные, тонн	... <sup>1)</sup>	... <sup>1)</sup>
Масла растительные и их фракции рафинированные, но не подвергнутые химической модификации, тонн	... <sup>1)</sup>	... <sup>1)</sup>
Жмых и прочие твердые остатки растительных жиров или масел, тонн	... <sup>1)</sup>	... <sup>1)</sup>
Маргарин, спреды растительно-сливочные и растительно-жировые, смеси топленые растительно-сливочные и растительно-жировые, жиры специального назначения, заменители молочного жира, эквиваленты, улучшители, заменители масла какао, тонн	... <sup>1)</sup>	... <sup>1)</sup>
Молоко, кроме сырого, тонн	45871,7	27679,4
Сливки, тонн	71,4	78,8
Масло сливочное и пасты масляные, тонн	679,0	1141,9
Спреды и смеси топленые сливочно-растительные, тонн	... <sup>1)</sup>	... <sup>1)</sup>
Сыры, тонн	952,9	648,9
Продукты сырные, тонн	... <sup>1)</sup>	... <sup>1)</sup>
Творог, тонн	2436,9	2265,2
Продукты молочные сгущенные, тыс. усл. банок	... <sup>1)</sup>	... <sup>1)</sup>
Продукты кисломолочные (кроме сметаны), тонн	6730,7	7574,6
Сметана, тонн	3722,1	2235,1
Продукция молочная, не включенная в другие группировки, тонн	6556,1	3302,5
Мороженое, тонн	... <sup>1)</sup>	... <sup>1)</sup>

ПРОМЫШЛЕННОЕ ПРОИЗВОДСТВО

Продолжение таблицы

	2016	2017
Мука из зерновых культур, овощных и других растительных культур; смеси из них, тыс. тонн	171,8	142,5
Крупа, тыс. тонн	56,0	65,5
Крахмалы, кроме модифицированных, тыс. тонн	22,4	20,2
Изделия хлебобулочные недлительного хранения, тыс. тонн	44,2	42,7
Изделия мучные кондитерские, торты и пирожные недлительного хранения, тонн	1585,2	1333,8
Изделия хлебобулочные длительного хранения, изделия хлебобулочные пониженной влажности, полуфабрикаты хлебобулочные, тыс. тонн	11,4	10,3
Изделия макаронные и аналогичные мучные изделия, тонн	... <sup>1)</sup>	... <sup>1)</sup>
Сахар белый свекловичный в твердом состоянии без вкусоароматических или красящих добавок, тыс. тонн	264,3	286,2
Меласса, тыс. тонн	66,8	71,1
Кондитерские изделия, тыс. тонн	4,7	3,7
Комбикорма, тыс. тонн	255,6	313,2

<sup>1)</sup> См. сноску <sup>1)</sup> к табл. 13.1.

**15.7. ПРОИЗВОДСТВО ОСНОВНЫХ ВИДОВ НАПИТКОВ**

	2016	2017
Пиво, кроме отходов пивоварения, тыс. дкл <sup>2)</sup>	91,6	88,6
Солод, тонн	... <sup>1)</sup>	... <sup>1)</sup>
Воды минеральные природные питьевые и воды питьевые, расфасованные в емкости, не содержащие добавки сахара или других подслащивающих или вкусоароматических веществ, тыс. полулитров	... <sup>1)</sup>	... <sup>1)</sup>
Напитки безалкогольные прочие, тыс. дкл.	5676,7	133,7

<sup>1)</sup> См. сноску <sup>1)</sup> к табл. 13.1.

<sup>2)</sup> Включая напитки, изготавливаемые на основе пива (пивные напитки).

**15.8. ПРОИЗВОДСТВО ОСНОВНЫХ ВИДОВ ПРОДУКЦИИ ТЕКСТИЛЬНОГО И ШВЕЙНОГО ПРОИЗВОДСТВА**

	2016	2017
Ткани готовые, тыс. м <sup>2</sup>	... <sup>1)</sup>	... <sup>1)</sup>
Белье постельное, тыс. штук	... <sup>1)</sup>	... <sup>1)</sup>
Спецодежда, тыс. штук	559,1	718,8
Изделия трикотажные или вязаные, тыс. штук	1241,8	1173,5
Пальто, полупальто из текстильных материалов, кроме трикотажных или вязаных, тыс. штук	... <sup>1)</sup>	10,7
Платья женские или для девочек из текстильных материалов, кроме трикотажных или вязаных, тыс. штук	... <sup>1)</sup>	43,0
Юбки и юбки-брюки женские или для девочек из текстильных материалов, кроме трикотажных или вязаных, тыс. штук	... <sup>1)</sup>	10,2
Белье нательное трикотажное или вязаное, тыс. штук	... <sup>1)</sup>	... <sup>1)</sup>
Блузки, рубашки и батники женские или для девочек из текстильных материалов, кроме трикотажных или вязаных, тыс. штук	... <sup>1)</sup>	24,5
Изделия чулочно-носочные трикотажные или вязаные, тыс. пар	... <sup>1)</sup>	... <sup>1)</sup>
Джемперы, пуловеры, кардиганы, жилеты и аналогичные изделия трикотажные или вязаные, тыс. штук	386,7	357,8

<sup>1)</sup> См. сноску <sup>1)</sup> к табл. 13.1.

**15.9. ПРОИЗВОДСТВО ОБУВИ ПО ВИДАМ**

	2016	2017
Обувь – всего, тыс. пар	258,1	204,0
из нее:		
обувь с верхом из текстильных материалов, кроме спортивной обуви, тыс. пар	217,4	189,6
из нее:		
детская с верхом из текстильных материалов, кроме спортивной, тыс. пар	... <sup>1)</sup>	... <sup>1)</sup>

<sup>1)</sup> См. сноску <sup>1)</sup> к табл. 13.1.

**15.10. ОБРАБОТКА ДРЕВЕСИНЫ И ПРОИЗВОДСТВО ИЗДЕЛИЙ ИЗ ДЕРЕВА**

	2016	2017
Лесоматериалы, продольно распиленные или расколотые, разделенные на слои или лущеные, толщиной более 6 мм; деревянные железнодорожные или трамвайные шпалы, непропитанные, тыс. м <sup>3</sup>	1,0	4,0
Окна и их коробки деревянные, тыс. м <sup>2</sup>	... <sup>1)</sup>	... <sup>1)</sup>
Двери, их коробки и пороги деревянные, тыс. м <sup>2</sup>	... <sup>1)</sup>	... <sup>1)</sup>

<sup>1)</sup> См. сноску <sup>1)</sup> к табл. 13.1.

## 15.11. ПРОИЗВОДСТВО ОСНОВНЫХ ВИДОВ ПРОДУКЦИИ ЦЕЛЛЮЛОЗНО-БУМАЖНОГО ПРОИЗВОДСТВА

	2016	2017
Ящики и коробки из гофрированной бумаги или гофрированного картона, тыс. м <sup>2</sup>	3865,1	3391,7
Бумага туалетная из бумажной массы, бумаги, целлюлозной ваты и целлюлозных волокон и полотна из целлюлозных волокон, тыс. рулонов	-	... <sup>1)</sup>
Бланки из бумаги или картона, млн. штук	... <sup>1)</sup>	... <sup>1)</sup>
Ярлыки и этикетки из бумаги, млн. штук	... <sup>1)</sup>	... <sup>1)</sup>

<sup>1)</sup> См. сноску <sup>1)</sup> к табл. 13.1.

## 15.12. ПРОИЗВОДСТВО ХИМИЧЕСКИХ ВЕЩЕСТВ И ХИМИЧЕСКИХ ПРОДУКТОВ

	2016	2017
Удобрения минеральные или химические, тыс. тонн	-	... <sup>1)</sup>
Средства моющие, тонн	... <sup>1)</sup>	... <sup>1)</sup>
Волокна химические	... <sup>1)</sup>	... <sup>1)</sup>

<sup>1)</sup> См. сноску <sup>1)</sup> к табл. 13.1.

## 15.13. ПРОИЗВОДСТВО ЛЕКАРСТВЕННЫХ ПРЕПАРАТОВ

	2016	2017
Препараты лекарственные, млн. руб.	... <sup>1)</sup>	... <sup>1)</sup>
Сыворотки и вакцины, тыс. доз	... <sup>1)</sup>	... <sup>1)</sup>

<sup>1)</sup> См. сноску <sup>1)</sup> к табл. 13.1.

## 15.14. ПРОИЗВОДСТВО ОСНОВНЫХ ВИДОВ РЕЗИНОВЫХ И ПЛАСТМАССОВЫХ ИЗДЕЛИЙ

	2016	2017
Трубы, трубки и шланги и их фитинги пластмассовые, тонн	... <sup>1)</sup>	... <sup>1)</sup>
Трубы, трубки из вулканизированной резины, кроме твердой резины (эбонита)	... <sup>1)</sup>	... <sup>1)</sup>
Мешки и сумки, включая конические, из полимеров этилена, тыс. штук	... <sup>1)</sup>	... <sup>1)</sup>
Плиты, листы, пленка и полосы (ленты) полимерные, неармированные или не комбинированные с другими материалами	-	... <sup>1)</sup>
Блоки дверные пластмассовые и пороги для них, м <sup>2</sup>	4384,9	2977,5
Блоки оконные пластмассовые, тыс. м <sup>2</sup>	148,4	161,1

<sup>1)</sup> См. сноску <sup>1)</sup> к табл. 13.1.

## 15.15. ПРОИЗВОДСТВО ОСНОВНЫХ ВИДОВ ПРОЧЕЙ НЕМЕТАЛЛИЧЕСКОЙ МИНЕРАЛЬНОЙ ПРОДУКЦИИ

	2016	2017
Плитки керамические глазурованные для внутренней облицовки стен, тыс. м <sup>2</sup>	... <sup>1)</sup>	... <sup>1)</sup>
Плитки керамические для полов, тыс. м <sup>2</sup>	... <sup>1)</sup>	... <sup>1)</sup>
Плитки керамические фасадные и ковры из них	... <sup>1)</sup>	... <sup>1)</sup>
Кирпич керамический неогнеупорный строительный, млн. усл. кирпичей	9,5	... <sup>1)</sup>
Кирпич строительный (включая камни) из цемента, бетона или искусственного камня, млн. усл. кирпичей	... <sup>1)</sup>	... <sup>1)</sup>
Блоки стеновые силикатные, млн. усл. кирпичей	2,5	2,1
Блоки и прочие изделия сборные строительные для зданий и сооружений из цемента, бетона или искусственного камня, тыс. м <sup>3</sup>	138,1	130,6
Растворы строительные, тыс. м <sup>3</sup>	16,1	... <sup>1)</sup>
Смеси асфальтобетонные дорожные, аэродромные и асфальтобетон горячие, тыс. тонн	380,2	656,0
Материалы и изделия минеральные теплоизоляционные, тыс. м <sup>3</sup>	... <sup>1)</sup>	... <sup>1)</sup>

<sup>1)</sup> См. сноску <sup>1)</sup> к табл. 13.1.

## 15.16. МЕТАЛЛУРГИЧЕСКОЕ ПРОИЗВОДСТВО И ПРОИЗВОДСТВО ГОТОВЫХ МЕТАЛЛИЧЕСКИХ ИЗДЕЛИЙ

	2016	2017
Прутки холоднотянутые и профили со сплошным сечением из нелегированных сталей, тонн	... <sup>1)</sup>	... <sup>1)</sup>
Проволока холоднотянутая из нелегированной стали, тонн	... <sup>1)</sup>	... <sup>1)</sup>
Проволока холоднотянутая из нержавеющей стали, тонн	... <sup>1)</sup>	... <sup>1)</sup>
Проволока холоднотянутая из прочей легированной стали, тонн	... <sup>1)</sup>	... <sup>1)</sup>
Котлы паровые и котлы паропроизводящие прочие; котлы, работающие с высокотемпературными органическими теплоносителями (ВОТ), тонна пара в час	... <sup>1)</sup>	... <sup>1)</sup>
Инструменты рабочие сменные для станков или для ручного инструмента (с механическим приводом или без него), тыс. штук	... <sup>1)</sup>	42,4
Проволока скрученная, канаты, шнуры плетеные, стропы и аналогичные изделия из черных металлов без электрической изоляции, тыс. тонн	... <sup>1)</sup>	1,6

Продолжение таблицы

	2016	2017
Проволока колючая из черных металлов; проволока скрученная, канаты, ленты плетеные и аналогичные изделия из меди или алюминия без электрической изоляции, тыс. тонн	... <sup>1)</sup>	... <sup>1)</sup>
Ткань металлическая, решетки, сетки и ограждения из проволоки из черных металлов или меди, тыс. тонн	10,4	9,4
Электроды с покрытием, тонн	... <sup>1)</sup>	... <sup>1)</sup>
Изделия крепежные и винты крепежные, тыс. тонн	26,4	26,4
Изделия столовые, кухонные и бытовые и их части из черных металлов, меди или алюминия, тыс. штук	1671	3692

<sup>1)</sup> См. сноску <sup>1)</sup> к табл. 13.1.**15.17. ПРОИЗВОДСТВО МАШИН И ОБОРУДОВАНИЯ, ТРАНСПОРТНЫХ СРЕДСТВ И ОБОРУДОВАНИЯ**

	2016	2017
Насосы возвратно-поступательные объемного действия прочие для перекачки жидкостей	... <sup>1)</sup>	... <sup>1)</sup>
Насосы воздушные или вакуумные; воздушные или прочие газовые компрессоры	... <sup>1)</sup>	... <sup>1)</sup>
Насосы центробежные подачи жидкостей прочие; насосы прочие, тыс. штук	424,4	329,0
Прилавки, прилавки-витрины холодильные, штук	... <sup>1)</sup>	... <sup>1)</sup>
Огнетушители, штук	... <sup>1)</sup>	... <sup>1)</sup>
Культиваторы, штук	... <sup>1)</sup>	... <sup>1)</sup>
Средства транспортные для коммунального хозяйства и содержания дорог, штук	... <sup>1)</sup>	... <sup>1)</sup>

<sup>1)</sup> См. сноску <sup>1)</sup> к табл. 13.1.**15.18. ПРОИЗВОДСТВО ЭЛЕКТРООБОРУДОВАНИЯ, ЭЛЕКТРОННОГО И ОПТИЧЕСКОГО ОБОРУДОВАНИЯ**

	2016	2017
Электродвигатели переменного и постоянного тока универсальные мощностью более 37,5 Вт, штук	... <sup>1)</sup>	... <sup>1)</sup>
Проводники электрические прочие на напряжение не более 1 кВ, тысяча метров	175853	75661
Проводники электрические прочие на напряжение более 1 кВ, тысяча метров	... <sup>1)</sup>	... <sup>1)</sup>
Приборы полупроводниковые и их части, тыс. штук	5409,7	5212,4
Схемы интегральные электронные, тыс. штук	1566,4	1498,5

<sup>1)</sup> См. сноску <sup>1)</sup> к табл. 13.1.**15.19 ПРОИЗВОДСТВО ОСНОВНЫХ ВИДОВ МЕБЕЛИ**

	2016	2017
Мебель для сидения, преимущественно с деревянным каркасом, штук	... <sup>1)</sup>	3894
Столы кухонные, для столовой и гостиной, штук	1592	3624
Шкафы кухонные, для спальни, столовой и гостиной, тыс. штук	4,8	108,3
Кровати деревянные, штук	709	8321

<sup>1)</sup> См. сноску <sup>1)</sup> к табл. 13.1.**ОБЕСПЕЧЕНИЕ ЭЛЕКТРИЧЕСКОЙ ЭНЕРГИЕЙ, ГАЗОМ И ПАРОМ;  
КОНДИЦИОНИРОВАНИЕ ВОЗДУХА****15.20. ЭЛЕКТРОБАЛАНС ОРЛОВСКОЙ ОБЛАСТИ**

(миллионов киловатт-часов)

	2017
Произведено электроэнергии	1255,4
Получено из-за пределов Орловской области	1998,5
Потреблено электроэнергии – всего	2747,1
в том числе:	
промышленными организациями	890,4
сельское хозяйство, лесное хозяйство, охота, рыболовство и рыбоводство	127,0
строительство	22,9
торговля оптовая и розничная; ремонт автотранспортных средств и мотоциклов	184,8
транспортировка и хранение	333,6
деятельность в области информации и связи	23,5
прочие виды экономической деятельности	437,5
население	351,1
потери в электросетях	376,3
Отпущено за пределы Орловской области	506,8

## 15.21. ПРОИЗВОДСТВО ЭЛЕКТРОЭНЕРГИИ И ТЕПЛОЭНЕРГИИ

	2016	2017
Электроэнергия, млн. кВт·ч	1274,6	1255,4
в том числе произведенная:		
тепловыми электростанциями	1268,8	1249,2
из них:		
электростанциями общего назначения	1195,9	1165,1
Пар и горячая вода, тыс. Гкал	3852,6	3924,6
в том числе отпущенная:		
тепловыми электроцентралями (ТЭЦ)	1983,6	1999,8
котельными	1855,3	1913,3

## 15.22. МОЩНОСТЬ ЭЛЕКТРОСТАНЦИЙ

(на конец года; тысяч киловатт)

	2016	2017
Все электростанции	438,4	434,0
в том числе:		
тепловые электростанции	438,4	434,0
из них:		
электростанции общего назначения	390,0	384,0

## МЕТОДОЛОГИЧЕСКИЕ ПОЯСНЕНИЯ

**Объем отгруженных товаров собственного производства, выполненных работ и услуг собственными силами** – стоимость отгруженных или отпущенных в порядке продажи, а также прямого обмена (по договору мены) всех товаров собственного производства, работ и услуг, выполненных (оказанных) собственными силами.

Объем отгруженных товаров представляет собой стоимость товаров, которые произведены данным юридическим лицом и фактически отгружены (переданы) в отчетном периоде на сторону (другим юридическим и физическим лицам), включая товары, сданные по акту заказчику на месте, независимо от того, поступили деньги на счет продавца или нет.

Объем работ и услуг, выполненных собственными силами, представляет собой стоимость работ и услуг, оказанных (выполненных) организацией другим юридическим и физическим лицам.

Данные приводятся в фактических отпускных ценах без налога на добавленную стоимость, акцизов и аналогичных обязательных платежей.

Группировки по видам деятельности представляют собой совокупность соответствующих фактических видов деятельности, осуществляемых организациями, независимо от их основного вида деятельности.

**Индекс производства** – относительный показатель, характеризующий изменение масштабов производства в сравниваемых периодах. Различают индивидуальные и сводные индексы производства. Индивидуальные индексы отражают изменение выпуска одного продукта и исчисляются как отношение объемов производства данного вида продукта в натурально-вещественном выражении в сравниваемых периодах. Сводный индекс производства характеризует совокупные изменения производства всех видов продукции и отражает изменение создаваемой в процессе производства стоимости в результате изменения только физического объема производимой продукции. Для исчисления сводного индекса производства индивидуальные индексы по конкретным видам продукции поэтапно агрегируются в индексы по видам деятельности, подгруппам, группам, подклассам, классам и разделам ОКВЭД2. Индекс промышленного производства - агрегированный индекс производства по видам экономической деятельности «Добыча полезных ископаемых», «Обрабатывающие производства», «Обеспечение электрической энергией, газом и паром; кондиционирование воздуха», «Водоснабжение; водоотведение, организация сбора и утилизации отходов, деятельность по ликвидации загрязнений».

**Производственная мощность** - максимально возможный выпуск продукции (за год, сутки, смену) или объем добычи и переработки сырья в номенклатуре и ассортименте. Определяется с учетом полного использования установленного режима работы производственного оборудования и производственных площадей. Величину мощности по выпуску конкретного вида продукции, факторы ее изменения и уровень использования характеризует баланс производственной мощности. По данным баланса рассчитываются среднегодовая производственная мощность, действовавшая в отчетном периоде, и уровень ее использования. Уровень использования среднегодовой производственной мощности - относительный показатель, характеризующий степень использования производственной мощности по выпуску отдельных видов продукции. Исчисляется как отношение фактического выпуска продукции к среднегодовой производственной мощности, действовавшей в отчетном периоде по выпуску этой продукции.

**Производство продукции в натуральном выражении** включает продукцию, выработанную организацией (независимо от вида основной деятельности) как из собственного сырья и материалов, так и из неоплачиваемых сырья и материалов заказчика (давальческого), предназначенную для отпуска другим юридическим и физическим лицам, своему капитальному строительству и своим подразделениям, зачисленную в состав основных средств или оборотных активов (например, спецодежда, спецоснастка), выданную своим работникам в счет оплаты труда, а также израсходованную на собственные производственные нужды. Давальческое сырье - это сырье, принадлежащее заказчику и переданное на промышленную переработку другим организациям для производства из него продукции в соответствии с заключенными договорами. Данные приводятся с учетом деятельности физических лиц, занимающихся предпринимательской деятельностью без образования юридического лица.

## 16. СЕЛЬСКОЕ И ЛЕСНОЕ ХОЗЯЙСТВО

В разделе содержится информация о структурных изменениях в сельскохозяйственном производстве. Представлены сведения по лесному хозяйству.

Содержащиеся в разделе данные о посевных площадях сельскохозяйственных культур, поголовье сельскохозяйственных животных, производстве и реализации основных сельскохозяйственных продуктов по сельхозпроизводителям определяются на основании сведений форм федерального статистического наблюдения, в том числе по субъектам малого предпринимательства (включая крестьянские (фермерские) хозяйства) и хозяйствам населения – с применением выборочного метода наблюдения.

Сведения об объеме продукции сельского хозяйства и ее структуре, балансы ресурсов и использования картофеля, овощей и продовольственных бахчевых культур, мяса и мясопродуктов, молока и молокопродуктов, яиц и яйцепродуктов за 2017 год приводятся с учетом первой оценки итогов Всероссийской сельскохозяйственной переписи 2016 года; окончательные данные, пересчитанные с учетом итогов Всероссийской сельскохозяйственной переписи 2016 года, будут опубликованы в официальных изданиях Орелстата 2019 года.

Также окончательные итоги Всероссийской сельскохозяйственной переписи 2016 года приведены в подразделе "Всероссийская сельскохозяйственная перепись 2016 года". Данные представлены в целом по Орловской области о числе сельскохозяйственных организаций, крестьянских (фермерских) хозяйств и индивидуальных предпринимателей, личных подсобных и других индивидуальных хозяйств граждан, некоммерческих объединений граждан; трудовых ресурсах; общей земельной площади, размере сельскохозяйственных угодий и их структуре по видам и категориям хозяйств; структуре поголовья сельскохозяйственных животных по категориям хозяйств; наличии сельскохозяйственной техники, машин и оборудования; числе организаций (хозяйств), применявших инновационные технологии; приведены группировки по численности работников, размерам общей земельной площади и посевных площадей, поголовью крупного рогатого скота.

### ОСНОВНЫЕ ПОКАЗАТЕЛИ СЕЛЬСКОГО ХОЗЯЙСТВА

#### 16.1. ПРОДУКЦИЯ СЕЛЬСКОГО ХОЗЯЙСТВА ПО КАТЕГОРИЯМ ХОЗЯЙСТВ

(в фактически действовавших ценах; миллионов рублей)

	2000	2017 <sup>1)</sup>
<b>Хозяйства всех категорий</b>		
Продукция сельского хозяйства	9018,9	60469,1
в том числе:		
растениеводства	5774,9	38612,6
животноводства	3244,0	21856,5
<b>Сельскохозяйственные организации</b>		
Продукция сельского хозяйства	4717,1	44588,2
в том числе:		
растениеводства	3322,8	28791,6
животноводства	1394,3	15796,6
<b>Хозяйства населения</b>		
Продукция сельского хозяйства	4004,5	9367,6
в том числе:		
растениеводства	2204,3	3910,7
животноводства	1800,2	5456,9
<b>Крестьянские (фермерские) хозяйства и индивидуальные предприниматели</b>		
Продукция сельского хозяйства	297,3	6513,3
в том числе:		
растениеводства	247,8	5910,3
животноводства	49,5	603,0

<sup>1)</sup> Здесь и в табл. 16.2. – 16.3. первая оценка данных с учетом итогов Всероссийской сельскохозяйственной переписи 2016 года. Окончательные данные, пересчитанные с учетом итогов Всероссийской сельскохозяйственной переписи 2016 года, будут опубликованы в официальных изданиях Орелстата 2019 года.

#### 16.2. СТРУКТУРА ПРОДУКЦИИ СЕЛЬСКОГО ХОЗЯЙСТВА ПО КАТЕГОРИЯМ ХОЗЯЙСТВ

(в фактически действовавших ценах; в процентах к итогу)

	2000	2017
<b>Хозяйства всех категорий</b>	<b>100</b>	<b>100</b>
в том числе:		
сельскохозяйственные организации	52,3	73,7
хозяйства населения	44,4	15,5
крестьянские (фермерские) хозяйства и индивидуальные предприниматели	3,3	10,8

**16.3. ИНДЕКСЫ ПРОИЗВОДСТВА ПРОДУКЦИИ СЕЛЬСКОГО ХОЗЯЙСТВА  
ПО КАТЕГОРИЯМ ХОЗЯЙСТВ**

(в сопоставимых ценах; в процентах к предыдущему году)

Годы	Хозяйства всех категорий	Сельскохозяйственные организации	Хозяйства населения	Крестьянские (фермерские) хозяйства и индивидуальные предприниматели
2000	136,9	123,5	146,7	150,4
2017	100,9	101,4	93,3	108,3

**16.4. ПРОИЗВОДСТВО ОСНОВНЫХ ВИДОВ СЕЛЬСКОХОЗЯЙСТВЕННОЙ ПРОДУКЦИИ  
ПО КАТЕГОРИЯМ ХОЗЯЙСТВ**

(тысяч тонн)

	2000	2010	2015	2016	2017
<b>Сельскохозяйственные организации</b>					
Зерно (в весе после доработки)	1295,0	1242,3	2227,3	2559,6	2544,3
Сахарная свекла	355,1	710,5	1717,6	2202,7	2236,0
Семена подсолнечника <sup>1)</sup>	11,3	12,8	66,2	105,5	102,8
Картофель	19,5	15,0	56,4	49,5	44,1
Овощи	14,0	4,0	11,0	12,3	7,1
Плоды и ягоды	3,5	1,7	2,8	1,4	0,7
Скот и птица на убой (в убойном весе)	20,6	52,0	61,2	71,8	87,7
Молоко	177,9	135,4	115,6	113,2	110,3
Яйца, млн. штук	94,6	41,0	20,1	20,6	20,7
Шерсть (в физическом весе), тонн	8	3	2	2	1
Мед, тонн	62	25	1	1	1
<b>Хозяйства населения<sup>2)</sup></b>					
Зерно (в весе после доработки)	1,3	23,7	19,8	23,3	25,4
Картофель	695,2	187,5	354,3	329,8	329,7
Овощи	66,6	46,0	70,0	69,7	62,7
Плоды и ягоды	60,0	12,7	17,2	15,3	10,4
Скот и птица на убой (в убойном весе)	36,8	21,7	12,4	12,0	11,8
Молоко	156,6	91,5	55,4	50,5	45,5
Яйца, млн. штук	158,9	145,8	124,0	105,4	102,8
Шерсть (в физическом весе), тонн	45	53	61	52	50
Мед, тонн	794	570	1495	938	884
<b>Крестьянские (фермерские) хозяйства и индивидуальные предприниматели</b>					
Зерно (в весе после доработки)	101,8	241,8	452,1	548,1	610,1
Сахарная свекла	8,4	5,7	16,2	27,3	19,6
Семена подсолнечника <sup>1)</sup>	0,0	-	5,9	11,6	4,3
Картофель	3,2	8,8	32,9	34,8	45,4
Овощи	1,1	2,2	1,4	1,8	1,7
Плоды и ягоды	-	-	0,2	0,4	0,5
Скот и птица на убой (в убойном весе)	11,4	22,5	0,8	0,9	0,9
Молоко	35,2	93,1	12,9	14,3	14,2
Яйца, млн. штук	1,3	0,9	0,3	0,8	0,5
Шерсть (в физическом весе), тонн	1	4	5	6	7
Мед, тонн	17	16	9	15	11

<sup>1)</sup> Здесь и в табл. 16.5. с 2015 г. - в весе после доработки, 2000, 2010 гг. - в первоначально - оприходованном весе.

<sup>2)</sup> На основании данных выборочного обследования личных подсобных и других индивидуальных хозяйств граждан.



СЕЛЬСКОЕ И ЛЕСНОЕ ХОЗЯЙСТВО

**16.5. ПРОИЗВОДСТВО ОСНОВНЫХ ВИДОВ СЕЛЬСКОХОЗЯЙСТВЕННОЙ ПРОДУКЦИИ  
ПО КАТЕГОРИЯМ ХОЗЯЙСТВ**

(в процентах от общего объема производства)

	2000	2010	2015	2016	2017
<b>Сельскохозяйственные организации</b>					
Зерно (в весе после доработки)	92,6	82,4	82,5	81,8	80,0
Сахарная свекла	97,7	99,2	99,1	98,8	99,1
Семена подсолнечника	99,7	100,0	91,8	90,1	96,0
Картофель	2,7	7,1	12,7	11,9	10,5
Овощи	17,2	7,7	13,3	14,7	10,0
Плоды и ягоды	5,5	11,6	13,7	8,1	6,1
Скот и птица на убой (в убойном весе)	35,2	68,4	82,3	84,8	87,4
Молоко	52,7	57,3	62,9	63,6	64,9
Яйца	37,2	21,8	13,9	16,3	16,7
Шерсть (в физическом весе)	14,8	4,5	2,9	3,3	1,7
Мед	7,1	4,1	0,1	0,1	0,1
<b>Хозяйства населения</b>					
Зерно (в весе после доработки)	0,1	1,6	0,7	0,7	0,8
Картофель	96,8	88,7	79,9	79,7	78,7
Овощи	81,5	88,1	85,0	83,2	87,6
Плоды и ягоды	94,5	88,4	85,5	89,8	89,7
Скот и птица на убой (в убойном весе)	62,9	28,6	16,6	14,1	11,7
Молоко	46,3	38,8	30,1	28,4	26,8
Яйца	62,3	77,7	85,9	83,1	82,9
Шерсть (в физическом весе)	83,3	88,9	89,7	86,7	86,2
Мед	91,0	93,3	99,3	98,3	98,7
<b>Крестьянские (фермерские) хозяйства и индивидуальные предприниматели</b>					
Зерно (в весе после доработки)	7,3	16,0	16,8	17,5	19,2
Сахарная свекла	2,3	0,8	0,9	1,2	0,9
Семена подсолнечника	0,3	-	8,2	9,9	4,0
Картофель	0,5	4,2	7,4	8,4	10,8
Овощи	1,3	4,2	1,7	2,1	2,4
Плоды и ягоды	-	-	0,8	2,1	4,2
Скот и птица на убой (в убойном весе)	1,9	3,0	1,1	1,1	0,9
Молоко	1,0	3,9	7,0	8,0	8,3
Яйца	0,5	0,5	0,2	0,6	0,4
Шерсть (в физическом весе)	1,9	6,6	7,4	10,0	12,1
Мед	1,9	2,6	0,6	1,6	1,2

**16.6. РЕАЛИЗАЦИЯ ОСНОВНЫХ ПРОДУКТОВ СЕЛЬСКОХОЗЯЙСТВЕННЫМИ ОРГАНИЗАЦИЯМИ**

(тысяч тонн)

	2000	2010	2015	2016	2017
Зерно	694,4	1332,5	1797,0	2080,7	2140,5
из него пшеница	407,6	906,5	868,3	1295,6	1328,2
Сахарная свекла	172,6	671,4	1676,3	1724,1	2092,4
Семена масличных культур	2,6	36,8	146,0	175,4	226,4
Картофель	7,2	12,7	34,2	33,8	38,5
Овощи	9,8	3,8	8,2	8,5	10,3
Скот и птица (в живом весе)	36,6	75,4	96,6	106,3	130,9
Молоко	126,5	122,3	108,1	106,9	104,4
Яйца, млн. штук	93,5	25,0	1,4	2,6	3,7

**СЕЛЬСКОЕ И ЛЕСНОЕ ХОЗЯЙСТВО**

**16.7. ОБЕСПЕЧЕННОСТЬ СЕЛЬСКОХОЗЯЙСТВЕННЫХ ОРГАНИЗАЦИЙ ТРАКТОРАМИ И КОМБАЙНАМИ<sup>1)</sup>**

(на конец года)

	2000	2010	2015	2016	2017
Приходится тракторов на 1000 га пашни, штук	8	4	3	3	3
Нагрузка пашни на один трактор, га	133	245	290	309	320
Приходится на 1000 га посевов (посадки) соответствующих культур, штук комбайнов					
зерноуборочных	6	2	2	2	2
картофелеуборочных	89	22	15	12	17
свеклоуборочных машин (без ботвоуборочных)	17	3	1	1	1
Приходится посевов (посадки) соответствующих культур, га:					
на один комбайн					
зерноуборочный	175	459	520	523	506
картофелеуборочный	11	45	69	87	61
на одну свеклоуборочную машину (без ботвоуборочных)	59	389	939	973	954

<sup>1)</sup> Здесь и далее в табл. 16.8.-16.11. с 2010 г. - без учета микропредприятий.

**16.8. ВНЕСЕНИЕ МИНЕРАЛЬНЫХ УДОБРЕНИЙ ПОД ПОСЕВЫ В СЕЛЬСКОХОЗЯЙСТВЕННЫХ ОРГАНИЗАЦИЯХ**

	2000	2010	2015	2016	2017
Внесено минеральных удобрений (в пересчете на 100% питательных веществ), тыс. центнеров:					
всего	652,6	679,5	910,1	903,2	978,7
на один гектар, кг:					
всей посевной площади	62	86	103	100	105
из нее:					
зерновых и зернобобовых культур (без кукурузы)	65	81	98	89	92
сахарной свеклы	309	414	264	256	349
картофеля	282	328	574	397	350
овощебахчевых культур	146	178	164	196	108
кормовых культур	37	26	37	53	63
Удельный вес площади с внесенными минеральными удобрениями во всей посевной площади, процентов	69,2	72,7	83,5	85,8	84,9

**16.9. ВНЕСЕНИЕ ОРГАНИЧЕСКИХ УДОБРЕНИЙ ПОД ПОСЕВЫ В СЕЛЬСКОХОЗЯЙСТВЕННЫХ ОРГАНИЗАЦИЯХ**

	2000	2010	2015	2016	2017
Внесено органических удобрений, тыс. тонн:					
всего	588,7	488,5	1180,1	1187,6	1432,1
на один гектар, тонн:					
всей посевной площади	0,6	0,6	1,3	1,3	1,5
из нее:					
зерновых и зернобобовых культур (без кукурузы)	0,7	0,7	1,7	1,5	1,5
сахарной свеклы	-	-	0,2	0,2	0,04
картофеля	2,5	-	-	-	2,7
овощебахчевых культур	8,4	-	-	-	-
кормовых культур	0,2	0,9	0,7	1,6	2,5
Удельный вес площади с внесенными органическими удобрениями во всей посевной площади, процентов	2,0	2,1	6,2	6,0	7,4

СЕЛЬСКОЕ И ЛЕСНОЕ ХОЗЯЙСТВО

16.10. ПРОВЕДЕНИЕ РАБОТ ПО ХИМИЧЕСКОЙ МЕЛИОРАЦИИ ЗЕМЕЛЬ В СЕЛЬСКОХОЗЯЙСТВЕННЫХ ОРГАНИЗАЦИЯХ

	2000	2010	2015	2016	2017
Произвестковано кислых почв, тыс. га	1,7	0,9	3,0	1,0	0,4
Внесено известняковой муки и других известковых материалов: всего, тыс. тонн	8,7	1,0	23,3	4,9	2,0
на один гектар, тонн	5,2	1,2	7,7	5,1	5,6
Проведено фосфоритование кислых почв, тыс. га	5,5	-	5,6	4,5	-
Внесено фосфоритной муки: всего, тыс. тонн	6,6	-	1,1	2,2	-
на один гектар, тонн	1,2	-	0,2	0,5	-

16.11. ЭНЕРГЕТИЧЕСКИЕ МОЩНОСТИ В СЕЛЬСКОХОЗЯЙСТВЕННЫХ ОРГАНИЗАЦИЯХ  
(на конец года)

	2000	2010	2015	2016	2017
Энергетические мощности: всего, млн. л. с.	3,3	1,5	1,5	1,6	1,6
в расчете: на одного работника, л.с.	64,8	77,2	96,2	109,5	99,2
на 100 га посевной площади, л.с.	321	189	177	173	173

РАСТЕНИЕВОДСТВО

16.12. ПОСЕВНЫЕ ПЛОЩАДИ СЕЛЬСКОХОЗЯЙСТВЕННЫХ КУЛЬТУР  
(в хозяйствах всех категорий; тысяч гектаров)

	2000	2010	2015	2016	2017
<b>Вся посевная площадь</b>	<b>1186,9</b>	<b>1076,5</b>	<b>1212,6</b>	<b>1270,6</b>	<b>1274,8</b>
Зерновые и зернобобовые культуры	752,4	781,8	894,3	942,3	887,1
в том числе:					
озимые зерновые культуры	352,8	436,6	453,7	479,2	424,7
из них:					
пшеница	300,0	412,9	449,0	468,8	420,0
рожь	52,9	18,9	2,7	1,8	1,4
яровые зерновые и зернобобовые культуры	399,6	345,2	440,6	463,1	462,4
из них:					
пшеница	68,5	64,0	41,9	29,2	43,4
кукуруза на зерно	0,3	10,4	68,5	73,2	55,3
ячмень	142,2	139,7	190,9	183,1	162,4
овес	28,0	18,9	22,3	20,9	21,2
просо	12,6	0,4	0,2	0,2	0,2
гречиха	126,5	87,3	58,0	75,4	105,9
зернобобовые	21,6	24,5	58,8	80,7	74,0
Технические культуры	46,9	103,3	173,3	186,9	233,5
в том числе:					
сахарная свекла	20,0	32,3	53,0	56,2	58,3
масличные культуры	22,5	67,4	119,2	129,5	174,5
из них:					
подсолнечник на зерно	18,1	9,9	33,4	56,6	74,8
соя	1,0	15,5	57,4	51,4	73,0
рапс	2,4	39,3	23,6	16,6	24,6

СЕЛЬСКОЕ И ЛЕСНОЕ ХОЗЯЙСТВО

Продолжение таблицы

	2000	2010	2015	2016	2017
Картофель и овощебахчевые культуры	51,8	36,1	36,0	34,7	31,5
в том числе:					
картофель	47,5	32,0	30,9	29,4	26,6
овощи (без посадков)	4,3	4,1	5,1	5,3	4,9
из них:					
капуста	0,8	0,8	0,8	0,8	0,8
огурцы	0,4	0,5	0,5	0,5	0,5
томаты (помидоры)	0,3	0,5	0,6	0,6	0,6
морковь столовая	0,6	0,5	0,4	0,5	0,4
свекла столовая	0,4	0,4	0,3	0,3	0,3
лук репчатый	0,2	0,4	0,4	0,4	0,4
Кормовые культуры	335,8	155,3	109,0	106,7	122,7
в том числе:					
кормовые корнеплоды (включая сахарную свеклу на корм скоту)	2,9	4,0	3,1	2,9	2,8
кукуруза на корм	55,3	22,4	21,4	21,1	27,4
однолетние травы	71,8	42,3	30,6	27,2	27,0
многолетние травы (укосная площадь посева прошлых лет и беспокровные посевы текущего года)	195,2	83,3	52,4	54,6	57,1
Площадь чистых паров	284,5	160,4	115,6	99,6	89,7

**16.13. ПОСЕВНЫЕ ПЛОЩАДИ СЕЛЬСКОХОЗЯЙСТВЕННЫХ КУЛЬТУР ПО КАТЕГОРИЯМ ХОЗЯЙСТВ**  
в 2017 г.

(тысяч гектаров)

	Вся посевная площадь	в том числе площадь под посевами			
		зерновых и зернобобовых культур	технических культур	картофеля и овощебахчевых культур	кормовых культур
<b>Хозяйства всех категорий</b>	<b>1274,8</b>	<b>887,1</b>	<b>233,5</b>	<b>31,5</b>	<b>122,7</b>
в том числе:					
сельскохозяйственные организации	980,3	654,5	218,8	3,1	103,9
хозяйства населения <sup>1)</sup>	43,5	9,6	-	27,0	6,9
крестьянские (фермерские) хозяйства и индивидуальные предприниматели	251,0	223,0	14,7	1,4	11,9

<sup>1)</sup> На основании данных выборочного обследования личных подсобных и других индивидуальных хозяйств граждан.

**16.14. ВАЛОВОЙ СБОР ПРОДУКТОВ РАСТЕНИЕВОДСТВА**

(в хозяйствах всех категорий; тысяч тонн)

	2000	2010	2015	2016	2017
Зерно (в весе после доработки)	1398,1	1507,8	2699,2	3131,0	3179,8
в том числе:					
пшеница озимая	654,7	1019,5	1324,3	1762,5	1835,2
пшеница яровая	109,6	101,8	120,8	96,3	187,2
рожь озимая	93,5	36,8	6,1	5,4	4,1
кукуруза на зерно	0,3	12,1	415,1	426,3	239,6
ячмень яровой	314,9	251,2	555,1	525,8	599,7
овес	55,0	29,3	46,7	39,4	59,2
просо	12,2	0,6	0,5	0,3	0,2
гречиха	122,1	17,0	80,3	82,6	92,6
зернобобовые	35,8	28,8	140,4	154,1	145,4

СЕЛЬСКОЕ И ЛЕСНОЕ ХОЗЯЙСТВО

Продолжение таблицы

	2000	2010	2015	2016	2017
из них горох	17,1	24,5	76,8	77,4	98,3
Сахарная свекла	363,5	716,2	1733,8	2230,0	2255,6
Семена и плоды масличных культур <sup>1)</sup>	13,8	48,0	185,4	239,4	253,4
из них:					
подсолнечника	11,3	12,8	72,1	117,1	107,1
сои	0,4	9,9	72,6	93,2	96,1
рапса	1,8	24,5	35,6	26,1	49,1
Картофель	717,9	211,3	443,6	414,1	419,2
Овощи - всего	81,7	52,2	82,4	83,8	71,5
из них <sup>2)</sup> :					
капуста	17,5	13,8	21,0	19,1	17,8
огурцы	8,0	8,3	10,4	10,1	8,3
томаты (помидоры)	1,1	4,5	12,1	10,6	8,5
морковь столовая	12,0	5,5	9,7	10,9	8,7
свекла столовая	7,3	4,1	6,0	7,6	6,9
лук репчатый	2,8	3,9	5,7	6,1	6,4
Кормовые корнеплоды (включая сахарную свеклу на корм скоту)	125,7	99,2	119,7	109,0	87,9
Кукуруза на корм	1167,5	271,3	560,4	698,9	694,7
Сено однолетних трав	22,5	19,1	23,7	18,7	14,6
Сено многолетних трав	109,2	63,7	41,9	71,0	58,1
Сено естественных сенокосов	95,0	63,7	45,7	41,7	40,0

<sup>1)</sup> Здесь и в табл. 14.15. с 2015 г. - в весе после доработки; 2000, 2010 гг. - в первоначально - оприходованном весе.

<sup>2)</sup> Данные по видам приведены по овощам открытого грунта.

**16.15. УРОЖАЙНОСТЬ СЕЛЬСКОХОЗЯЙСТВЕННЫХ КУЛЬТУР**  
(в хозяйствах всех категорий; центнеров с одного гектара убранный площади)

	2000	2010	2015	2016	2017
Зерно (в весе после доработки)	19,3	21,6	30,4	34,2	37,4
в том числе:					
пшеница озимая	22,1	25,0	29,6	37,6	43,9
пшеница яровая	17,1	17,7	29,3	33,1	43,2
рожь озимая	18,0	19,6	22,5	31,4	28,6
кукуруза на зерно	19,8	23,7	62,7	78,1	63,2
ячмень яровой	24,1	18,8	29,1	28,9	37,4
овес	20,1	17,9	21,1	20,4	28,3
просо	11,2	17,3	22,2	16,5	8,7

**СЕЛЬСКОЕ И ЛЕСНОЕ ХОЗЯЙСТВО**

	Продолжение таблицы				
	2000	2010	2015	2016	2017
гречиха	10,1	4,9	14,0	11,3	9,4
зернобобовые	17,7	14,9	24,2	19,9	21,6
из них горох	17,6	15,2	25,4	24,0	30,4
Сахарная свекла	202	272	333	403	405
Масличные культуры <sup>1)</sup>	7,8	9,3	15,8	19,4	16,5
из них:					
подсолнечник	7,5	14,2	21,7	22,2	18,7
soя	5,7	9,4	12,7	18,2	13,6
рапс	13,0	8,1	15,3	17,0	20,3
Картофель	151	68	144	141	159
Овощи - всего	183	123	164	160	173
из них <sup>2)</sup> :					
капуста	220	186	268	240	277
огурцы	188	152	199	207	186
томаты (помидоры)	36	85	206	185	157
морковь столовая	191	116	226	231	238
свекла столовая	215	113	189	237	271
лук репчатый	138	106	138	158	173
Кормовые корнеплоды (включая сахарную свеклу на корм скоту)	464	250	385	380	316
Кукуруза на корм	214	127	264	337	256
Сено однолетних трав	15,4	13,6	18,9	22,4	22,6
Сено многолетних трав	12,1	15,3	18,6	27,8	26,2
Сено естественных сенокосов в сельскохозяйственных организациях	10,3	9,7	13,0	16,6	14,8

<sup>1)</sup> С 2015 г. – в весе после доработки; 2000, 2010 гг. – в первоначально - оприходованном весе.

**16.16. ПЛОЩАДЬ ПЛОДОВО-ЯГОДНЫХ НАСАЖДЕНИЙ**  
(в хозяйствах всех категорий; тысяч гектаров)

	2000	2010	2015	2016	2017
Площадь плодово-ягодных насаждений	15,4	5,8	6,5	6,5	6,5
в том числе в плодоносящем возрасте	12,9	5,1	3,6	3,4	3,5
Из общей площади плодово-ягодных насаждений:					
семечковые	12,6	4,4	5,0	4,9	4,8
косточковые	1,8	0,7	0,7	0,8	0,8
ягодники	1,1	0,6	0,8	0,8	0,9

СЕЛЬСКОЕ И ЛЕСНОЕ ХОЗЯЙСТВО

**16.17. ВАЛОВОЙ СБОР ПЛОДОВ И ЯГОД**  
(в хозяйствах всех категорий; тысяч тонн)

Годы	Плоды и ягоды - всего	из них:		
		семечковые	косточковые	ягоды
2000	63,6	50,7	5,8	7,1
2010	14,3	7,5	2,7	4,1
2015	20,2	12,0	4,3	3,9
2016	17,1	10,1	3,6	3,4
2017	11,6	5,2	2,9	3,5

**ЖИВОТНОВОДСТВО**

**16.18. ПОГОЛОВЬЕ СКОТА**  
(на конец года; в хозяйствах всех категорий; тысяч голов)

	Крупный рогатый скот	в том числе коровы	Свиньи	Овцы и козы
2000	270,2	117,3	269,7	36,6
2010	139,6	52,7	347,6	56,0
2015	158,4	39,0	331,5	60,5
2016	162,0	39,1	375,6	59,2
2017	147,2	41,5	404,3	59,2

**16.19. ПОГОЛОВЬЕ СКОТА ПО КАТЕГОРИЯМ ХОЗЯЙСТВ НА КОНЕЦ 2017 г.**  
(тысяч голов)

	Крупный рогатый скот	в том числе коровы	Свиньи	Овцы и козы	в том числе овцы	Лошади
Хозяйства всех категорий	147,2	41,5	404,3	59,2	47,3	2,6
в том числе сельскохозяйственные организации	114,9	28,9	371,0	5,0	5,0	1,0
хозяйства населения <sup>1)</sup>	24,1	9,1	32,7	45,7	34,6	1,5
крестьянские (фермерские) хозяйства и индивидуальные предприниматели	8,2	3,5	0,6	8,5	7,7	0,1

<sup>1)</sup> На основании данных выборочного обследования личных подсобных и других индивидуальных хозяйств граждан.

**16.20. ПОГОЛОВЬЕ СКОТА ПО КАТЕГОРИЯМ ХОЗЯЙСТВ**  
(на конец года; в процентах от хозяйств всех категорий)

	2000	2010	2015	2016	2017
	<b>Сельскохозяйственные организации</b>				
Крупный рогатый скот	78,6	67,2	78,2	79,5	78,0
из него коровы	63,6	62,9	64,6	66,5	69,7
Свиньи	53,1	72,5	88,5	90,4	91,8
Овцы и козы	12,1	9,3	8,8	8,3	8,4
	<b>Хозяйства населения</b>				
Крупный рогатый скот	20,8	29,0	16,7	15,5	16,4
из него коровы	35,5	32,3	26,8	24,7	21,8
Свиньи	45,3	24,0	11,1	9,4	8,1
Овцы и козы	86,0	82,8	76,0	78,8	77,3

СЕЛЬСКОЕ И ЛЕСНОЕ ХОЗЯЙСТВО

Продолжение таблицы

	2000	2010	2015	2016	2017
<b>Крестьянские (фермерские) хозяйства и индивидуальные предприниматели</b>					
Крупный рогатый скот	0,6	3,8	5,1	5,0	5,6
из него коровы	0,9	4,8	8,6	8,8	8,5
Свиньи	1,6	3,5	0,4	0,2	0,1
Овцы и козы	1,9	7,9	15,2	12,9	14,3

**16.21. ПОГОЛОВЬЕ ПТИЦЫ**  
(на конец года; тысяч голов)

	2000	2010	2015	2016	2017
Поголовье птицы в хозяйствах всех категорий - всего	4069,5	3516,2	3070,2	2643,3	2264,0
в том числе поголовье птицы в сельскохозяйственных организациях	1235,1	754,9	1310,6	918,0	889,8
из него взрослой птицы	375,0	75,6	506,3	96,2	78,3
в том числе:					
кур и петухов	375,0	75,6	506,3	96,2	78,3

**16.22. ПРОИЗВОДСТВО ОСНОВНЫХ ПРОДУКТОВ ЖИВОТНОВОДСТВА**  
(в хозяйствах всех категорий)

	2000	2010	2015	2016	2017
Скот и птица на убой (в убойном весе), тыс. тонн	58,5	75,9	74,4	84,7	100,4
в том числе:					
крупный рогатый скот	24,0	16,1	18,1	25,5	26,7
свиньи	26,8	36,9	38,0	44,2	55,5
овцы и козы	0,7	1,3	1,0	1,0	0,8
птица	5,9	20,8	16,7	13,4	16,8
Молоко, тыс. тонн	338,0	236,2	183,9	178,0	170,0
Яйца, млн. штук	254,8	187,7	144,4	126,8	124,0
Шерсть (в физическом весе), тонн	54	60	68	60	58
Мед, тонн	873	611	1505	954	896

**16.23. РАСХОД КОРМОВ В ЖИВОТНОВОДСТВЕ**  
(в хозяйствах всех категорий)

	2000	2010	2015	2016	2017
Все корма в пересчете на кормовые единицы, тыс. тонн	1031,4	901,2	818,6	944,7	959,0
в том числе концентрированные корма	375,2	530,7	530,3	636,3	637,1
Расход кормов в расчете на одну голову условного крупного скота, ц кормовых единиц	25,7	29,4	29,8	32,9	33,2



СЕЛЬСКОЕ И ЛЕСНОЕ ХОЗЯЙСТВО

**16.24. ПРОДУКТИВНОСТЬ СКОТА И ПТИЦЫ**  
(в хозяйствах всех категорий; килограммов)

	2000	2010	2015	2016	2017
Надой молока на одну корову	2782	4288	4581	4702	4856
Средняя годовая яйценоскость кур-несушек в сельскохозяйственных организациях, шт.	221	261	257	218	241
Средний годовой настриг шерсти с одной овцы (в физическом весе)	1,9	1,6	1,5	1,2	1,2
Продукция выращивания (приплод, прирост, привес) скота в расчете на одну голову: крупного рогатого скота	135	158	295	243	208
свиней	120	171	157	190	209

**ПРОДОВОЛЬСТВЕННЫЕ РЕСУРСЫ И ИХ ИСПОЛЬЗОВАНИЕ**

**16.25. РЕСУРСЫ И ИСПОЛЬЗОВАНИЕ ЗЕРНА**

(тысяч тонн)

	2000	2010	2015	2016	2017
<b>Ресурсы</b>					
Запасы на начало года	479,8	1808,0	1834,3	1733,0	1833,4
Валовой сбор (в весе после доработки)	1397,6	1507,8	2699,2	3131,0	3179,8
Ввоз – всего, включая импорт	30,1	11,6	48,3	78,1	175,0
Итого ресурсов	1907,5	3327,4	4581,8	4942,1	5188,2
<b>Использование:</b>					
Производственное потребление	300,5	324,6	360,2	360,5	357,8
Переработано - всего	511,5	438,0	649,7	705,4	741,7
Потери	28,4	10,4	33,6	34,5	34,8
Вывоз–всего, включая экспорт	265,7	1463,6	1804,0	2007,0	2200,0
Личное потребление	1,5	1,3	1,3	1,3	1,3
Запасы на конец года	799,9	1089,5	1733,0	1833,4	1852,6

**16.26. ОСНОВНЫЕ ПРОДОВОЛЬСТВЕННЫЕ РЕСУРСЫ И ИХ ИСПОЛЬЗОВАНИЕ В 2017 ГОДУ<sup>1)</sup>**

(тысяч тонн)

	Картофель	Овощи и продовольственные бахчевые культуры	Фрукты и ягоды	Мясо и мясопродукты	Молоко и молокопродукты	Яйца и яйцопродукты, млн. шт.
<b>Ресурсы</b>						
Запасы на начало года	270,0	37,2	8,8	4,2	4,1	2,1
Производство	282,3	53,3	12,7	100,7	170,0	103,9
Ввоз–всего, включая импорт	1,6	22,7	34,4	45,2	112,2	118,7
Итого ресурсов	553,9	113,2	55,9	150,1	286,3	224,7
<b>Использование</b>						
Производственное потребление	89,2	5,4	0,5	0,1	17,1	12,1
Переработано - всего	-	x	0,4	x	x	x
Потери	12,0	3,1	0,3	-	0,0	0,0
Вывоз–всего, включая экспорт	82,5	12,2	0,8	89,3	114,8	7,9
Личное потребление	109,7	70,0	46,4	57,7	152,1	202,8
Запасы на конец года	260,5	22,5	7,5	3,0	2,3	1,9

<sup>1)</sup> Первая оценка данных с учетом итогов Всероссийской сельскохозяйственной переписи 2016 года. Окончательные данные, пересчитанные с учетом итогов Всероссийской сельскохозяйственной переписи 2016 года, будут опубликованы в официальных изданиях Орелстата 2019 года.

**ВСЕРОССИЙСКАЯ СЕЛЬСКОХОЗЯЙСТВЕННАЯ ПЕРЕПИСЬ 2016 года**

**16.27. ЧИСЛО СЕЛЬСКОХОЗЯЙСТВЕННЫХ ОРГАНИЗАЦИЙ (ХОЗЯЙСТВ) И ОБЩАЯ ПЛОЩАДЬ ЗЕМЛИ ПО КАТЕГОРИЯМ ХОЗЯЙСТВ на 1 июля**

	Число организаций (хозяйств)		Общая площадь, га		Общая площадь земли в среднем на одну организацию (хозяйство), га	
	2006	2016	2006	2016	2006	2016
Сельскохозяйственные организации – всего	568	257	1585281,0	1216034,5	2791,0	4731,7
Крестьянские (фермерские) хозяйства и индивидуальные предприниматели – всего	1443	901	221354,0	278560,0	153,4	309,2
в том числе:						
крестьянские (фермерские) хозяйства	1354	833	208269,0	268416,0	153,8	322,2
индивидуальные предприниматели	89	68	13085,0	10144,0	147,0	149,2
Личные подсобные и другие индивидуальные хозяйства граждан – всего	184820	176794	78214,1	67318,6	0,42	0,38
из них личные подсобные хозяйства	152620	141943	75233,9	63955,3	0,49	0,45
Некоммерческие объединения граждан	581	516	11781,4	9978,2	20,3	19,3

**16.28. ТРУДОВЫЕ РЕСУРСЫ СЕЛЬСКОХОЗЯЙСТВЕННЫХ ОРГАНИЗАЦИЙ, КРЕСТЬЯНСКИХ (ФЕРМЕРСКИХ) ХОЗЯЙСТВ И ИНДИВИДУАЛЬНЫХ ПРЕДПРИНИМАТЕЛЕЙ на 1 июля 2016 г.**

	Сельскохозяйственные организации <sup>1)</sup> – всего	в том числе			Крестьянские (фермерские) хозяйства и индивидуальные предприниматели – всего	в том числе	
		сельскохозяйственные организации, не относящиеся к субъектам малого предпринимательства	малые предприятия (без микропредприятий)	микропредприятия		крестьянские (фермерские) хозяйства	индивидуальные предприниматели
<b>Численность работников – всего,</b> человек	17497	15218	1702	577	2662	2535	127
из них занятых в сельскохозяйственном производстве:	16332	14102	1655	575	2636	2509	127
в том числе:							
постоянные работники (наемные работники, занятые на постоянной основе)	15390	13285	1575	530	858	834	24
временные и сезонные работники	942	817	80	45	319	305	14
в процентах от общей численности занятых в сельскохозяйственном производстве:							
постоянные работники (наемные работники, занятые на постоянной основе)	94,2	94,2	95,2	92,2	32,5	33,2	18,9
временные и сезонные работники	5,8	5,8	4,8	7,8	12,1	12,2	11,0

<sup>1)</sup> Без учета подсобных сельскохозяйственных предприятий несельскохозяйственных организаций.

СЕЛЬСКОЕ И ЛЕСНОЕ ХОЗЯЙСТВО

**16.29. РАСПРЕДЕЛЕНИЕ ЧИСЛЕННОСТИ РУКОВОДИТЕЛЕЙ СЕЛЬСКОХОЗЯЙСТВЕННЫХ ОРГАНИЗАЦИЙ, ГЛАВ КРЕСТЬЯНСКИХ (ФЕРМЕРСКИХ) ХОЗЯЙСТВ И ИНДИВИДУАЛЬНЫХ ПРЕДПРИНИМАТЕЛЕЙ ПО УРОВНЮ ОБРАЗОВАНИЯ на 1 июля 2016 г.**  
(в процентах от общей численности руководителей (глав) соответствующей категории хозяйств)

	Сельскохозяйственные организации <sup>1)</sup> – всего	в том числе		Крестьянские (фермерские) хозяйства и индивидуальные предприниматели – всего
		сельскохозяйственные организации, не относящиеся к субъектам малого предпринимательства	малые предприятия (без микропредприятий)	
Высшее профессиональное (высшее)	90,2	92,2	86,0	38,4
из него сельскохозяйственное	62,1	68,9	48,0	22,9
Среднее профессиональное (среднее специальное)	7,8	5,8	12,0	34,3
из него сельскохозяйственное	3,9	3,9	4,0	14,0
Начальное профессиональное (профессионально-техническое)	0,7	1,0	-	6,7
Среднее (полное) общее или основное общее	1,3	1,0	2,0	19,8
Начальное общее или не имеют начального общего образования	-	-	-	0,8

<sup>1)</sup> Без учета микропредприятий и подсобных сельскохозяйственных предприятий несельскохозяйственных организаций.

**16.30. ГРУППИРОВКА СЕЛЬСКОХОЗЯЙСТВЕННЫХ ОРГАНИЗАЦИЙ ПО ЧИСЛЕННОСТИ РАБОТНИКОВ<sup>1)</sup> на 1 июля 2016 г.**

	Число сельскохозяйственных организаций		Численность работников		
	всего	в процентах от общего числа организаций	всего, человек	в процентах от общей численности работников	в среднем на одну организацию, человек
Сельскохозяйственные организации: имевшие численность работников, человек:					
до 16	75	35,9	398	2,3	5
16-50	48	23,0	1356	7,7	28
51-100	33	15,8	2482	14,2	75
101-250	41	19,6	6584	37,6	161
251-400	4	1,9	1160	6,6	290
401-800	6	2,9	3183	18,2	531
801-1200	1	0,5	955	5,5	955
свыше 1200	1	0,5	1379	7,9	1379
<b>Итого</b>	<b>209</b>	<b>100</b>	<b>17497</b>	<b>100</b>	<b>84</b>

<sup>1)</sup> Без учета подсобных сельскохозяйственных предприятий несельскохозяйственных организаций.

**16.31. ГРУППИРОВКА КРЕСТЬЯНСКИХ (ФЕРМЕРСКИХ) ХОЗЯЙСТВ И ИНДИВИДУАЛЬНЫХ ПРЕДПРИНИМАТЕЛЕЙ ПО ЧИСЛЕННОСТИ РАБОТНИКОВ на 1 июля 2016 г.**

	Число крестьянских (фермерских) хозяйств и индивидуальных предпринимателей		Численность работников		
	всего	в процентах от общего числа хозяйств	всего, человек	в процентах от общей численности работников	в среднем на одно хозяйство, человек
<b>Хозяйства:</b>					
имевшие численность работников, человек:					
1-2	520	60,5	682	25,6	1
3-4	198	23,0	680	25,5	3
5-6	76	8,8	406	15,3	5
7-10	41	4,8	341	12,8	8
11-15	15	1,7	187	7,0	12
16-30	5	0,6	106	4,0	21
31-60	3	0,3	120	4,5	40
61-100	2	0,2	140	5,3	70
<b>Итого</b>	<b>860</b>	<b>100</b>	<b>2662</b>	<b>100</b>	<b>3</b>

**16.32. ПЛОЩАДЬ ЗЕМЕЛЬ В ХОЗЯЙСТВАХ ВСЕХ КАТЕГОРИЙ на 1 июля 2016 г.**

	Общая площадь земли – всего, га	из нее сельскохозяйственные угодья	в том числе					Площадь сельскохозяйственных угодий в среднем на одну организацию (хозяйство, объединение), га
			пашня	сенокосы	пастбища	многолетние насаждения	залежь	
<b>Хозяйства всех категорий</b>	1571891,2	1539502,7	1393683,2	17285,4	73097,3	6538,2	48898,6	x
в том числе:								
сельскохозяйственные организации	1216034,5	1191223,8	1086612,6	12007,2	67686,2	4043,4	20874,4	4635,1
из них:								
сельскохозяйственные организации, не относящиеся к субъектам малого предпринимательства	992289,2	971366,9	880296,4	8591,3	59990,2	2023,3	20365,7	9340,1
малые предприятия (без микропредприятий)	110048,5	107769,5	98845,1	2474,0	5148,6	1140,3	161,5	2113,1
микропредприятия	72835,7	72450,5	70338,3	329,0	1390,2	356,0	37,0	1187,7
подсобные сельскохозяйственные предприятия несельскохозяйственных организаций	40861,1	39636,9	37132,8	512,9	1157,2	523,8	310,2	966,8
крестьянские (фермерские) хозяйства и индивидуальные предприниматели	278560,0	278181,2	269478,1	1731,3	4620,9	119,6	2231,3	308,7
из них:								
крестьянские (фермерские) хозяйства	268416,0	268129,1	260113,2	1654,1	4451,4	119,6	1790,8	321,9
индивидуальные предприниматели	10144,0	10052,1	9364,9	77,2	169,5	-	440,5	147,8
личные подсобные и другие индивидуальные хозяйства граждан некоммерческие объединения граждан	67318,6	62111,2	35418,7	3546,9	790,2	1819,8	20535,6	0,4
	9978,2	7986,5	2173,8	-	-	555,4	5257,3	15,5

СЕЛЬСКОЕ И ЛЕСНОЕ ХОЗЯЙСТВО

**16.33. СТРУКТУРА СЕЛЬСКОХОЗЯЙСТВЕННЫХ УГОДИЙ ПО КАТЕГОРИЯМ ХОЗЯЙСТВ на 1 июля 2016 г.**  
(в процентах от площади сельскохозяйственных угодий соответствующего вида в хозяйствах всех категорий)

	Сельскохозяйственные угодья – всего	в том числе					Из общей площади сельскохозяйственных угодий фактически использовались
		пашня	сенокосы	пастбища	многолетние насаждения	залежь	
<b>Хозяйства всех категорий</b>	100,0	100,0	100,0	100,0	100,0	100,0	100,0
в том числе:							
сельскохозяйственные организации	77,4	78,0	69,5	92,6	61,8	42,7	77,9
из них:							
сельскохозяйственные организации, не относящиеся к субъектам малого предпринимательства	63,1	63,2	50,3	82,1	30,9	41,6	63,4
малые предприятия	11,7	12,1	16,2	8,9	22,9	0,4	12,0
подсобные сельскохозяйственные предприятия несельскохозяйственных организаций	2,6	2,7	3,0	1,6	8,0	0,6	2,6
крестьянские (фермерские) хозяйства и индивидуальные предприниматели	18,1	19,3	10,0	6,3	1,8	4,6	19,0
из них:							
крестьянские (фермерские) хозяйства	17,4	18,7	9,6	6,1	1,8	3,7	18,3
индивидуальные предприниматели	0,7	0,7	0,4	0,2	-	0,9	0,7
хозяйства населения	4,6	2,7	20,5	1,1	36,3	52,7	3,1

**16.34. СТРУКТУРА ОБЩЕЙ ЗЕМЕЛЬНОЙ ПЛОЩАДИ ПО ВИДАМ ИСПОЛЬЗОВАНИЯ В ХОЗЯЙСТВАХ НАСЕЛЕНИЯ на 1 июля 2016 г.**

(в процентах от общей земельной площади соответствующей категории хозяйств)

	Использование земельной площади под:						Неиспользуемая земля
	постройки, сооружения, дорожки	газоны, цветы и декоративные насаждения	посевы сельскохозяйственных культур	многолетние насаждения	сенокосы и пастбища	пары	
Личные подсобные хозяйства и другие индивидуальные хозяйства граждан	6,2	1,5	46,4	2,7	6,4	6,2	30,5
Некоммерческие объединения граждан:							
Садоводческие <sup>1)</sup>	9,4	8,5	63,2	17,2	-	-	1,7
Огороднические <sup>1)</sup>	-	-	94,1	0,9	-	-	5,0
Дачные <sup>1)</sup>	9,9	2,5	73,6	14,0	-	-	-

<sup>1)</sup> По освоенным земельным участкам в некоммерческих объединениях граждан.

СЕЛЬСКОЕ И ЛЕСНОЕ ХОЗЯЙСТВО

**16.35. ГРУППИРОВКА СЕЛЬСКОХОЗЯЙСТВЕННЫХ ОРГАНИЗАЦИЙ ПО РАЗМЕРУ ЗЕМЕЛЬНОЙ ПЛОЩАДИ  
на 1 июля 2016 г.**

	Число сельскохозяйственных организаций			Общая площадь земли		
	всего	в процентах		всего, га	в процентах от общей площади земли	в среднем на одну организацию, га
		от общего числа организаций	от числа организаций, имевших землю			
<b>Сельскохозяйственные организации:</b>						
имевшие земельную площадь, га:						
до 4,1	5	1,9	2,0	6,0	0,0	1,2
4,1 – 10	2	0,8	0,8	16,3	0,0	8,2
10,1 – 20	2	0,8	0,8	32,5	0,0	16,3
20,1 – 50	8	3,1	3,2	282,8	0,0	35,4
50,1 – 100	13	5,1	5,2	983,8	0,1	75,7
100,1 – 200	12	4,7	4,8	1784,9	0,1	148,7
200,1 – 500	26	10,1	10,3	8485,1	0,7	326,4
500,1 – 1500	52	20,2	20,6	48367,4	4,0	930,1
1500,1 – 3000	31	12,1	12,3	67399,4	5,5	2174,2
3000,1 – 4000	13	5,1	5,2	46081,8	3,8	3544,8
4000,1 – 6000	30	11,7	11,9	148493,3	12,2	4949,8
6000,1 – 10000	28	10,9	11,1	210575,1	17,3	7520,5
10000,1 – 40000	27	10,5	10,7	454882,4	37,4	16847,5
свыше 40000	3	1,2	1,2	228643,7	18,8	76214,6
всего	252	98,1	100	1216034,5	100	4825,5
не имевшие земельной площади	5	1,9	х	х	х	х
<b>Итого</b>	<b>257</b>	<b>100</b>	<b>х</b>	<b>1216034,5</b>	<b>100</b>	<b>4731,7</b>

**16.36. ГРУППИРОВКА КРЕСТЬЯНСКИХ (ФЕРМЕРСКИХ) ХОЗЯЙСТВ И ИНДИВИДУАЛЬНЫХ ПРЕДПРИНИМАТЕЛЕЙ  
ПО РАЗМЕРУ ЗЕМЕЛЬНОЙ ПЛОЩАДИ на 1 июля 2016 г.**

	Число крестьянских (фермерских) хозяйств и индивидуальных предпринимателей			Общая площадь земли		
	всего	в процентах		всего, га	в процентах от общей площади земли	в среднем на одно хозяйство, га
		от общего числа хозяйств	от числа хозяйств, имевших землю			
<b>Хозяйства:</b>						
имевшие земельную площадь, га:						
до 4,1	24	2,7	2,8	17,5	0,0	0,7
4,1 – 10	14	1,6	1,6	113,4	0,0	8,1
10,1 – 20	26	2,9	3,0	419,5	0,2	16,1
20,1 - 50	80	8,9	9,2	2864,9	1,0	35,8
50,1 - 100	154	17,1	17,8	11931,6	4,3	77,5
100,1 – 200	206	22,9	23,8	30204,6	10,8	146,6
200,1 – 500	207	23,0	23,9	68267,9	24,5	329,8
500,1 – 1500	128	14,2	14,8	104837,0	37,6	819,0
1500,1 – 3000	25	2,8	2,9	48297,6	17,3	1931,9
3000,1 – 4000	2	0,2	0,2	6580,0	2,4	3290,0
4000,1 – 6000	1	0,1	0,1	5026,0	1,8	5026,0
всего	867	96,2	100	278560,0	100	321,3
не имевшие земельной площади	34	3,8	х	х	х	х
<b>Итого</b>	<b>901</b>	<b>100</b>	<b>х</b>	<b>278560,0</b>	<b>100</b>	<b>309,2</b>

СЕЛЬСКОЕ И ЛЕСНОЕ ХОЗЯЙСТВО

16.37. ГРУППИРОВКА ЛИЧНЫХ ПОДСОБНЫХ ХОЗЯЙСТВ ПО РАЗМЕРУ ЗЕМЕЛЬНОЙ ПЛОЩАДИ  
на 1 июля 2016 г.

	Число личных подсобных хозяйств		Общая площадь земли		
	всего	в процентах от общего числа хозяйств	всего, га	в процентах от общей площади земли	в среднем на одно хозяйство, га
Хозяйства:					
имевшие земельную площадь, га:					
до 0,06	5347	3,8	220,5	0,3	0,04
0,06 - 0,10	13475	9,5	1092,1	1,7	0,08
0,11 - 0,15	15294	10,8	2078,8	3,3	0,14
0,16 - 0,20	11288	8,0	2075,9	3,2	0,18
0,21 - 0,25	15716	11,1	3786,5	5,9	0,24
0,26 - 0,30	16146	11,4	4607,0	7,2	0,29
0,31 - 0,35	10532	7,4	3498,8	5,5	0,33
0,36 - 0,40	10227	7,2	3926,0	6,1	0,38
0,41 - 0,50	20833	14,7	9843,0	15,4	0,47
0,51 - 1,00	15234	10,7	10300,5	16,1	0,68
1,01 - 3,00	7177	5,1	10422,3	16,3	1,45
3,01 - 5,00	122	0,1	466,6	0,7	3,82
5,01 - 10,00	214	0,2	1653,6	2,6	7,73
10,01 - 20,00	154	0,1	2218,8	3,5	14,41

16.38. СТРУКТУРА ПОСЕВНЫХ ПЛОЩАДЕЙ ПОД УРОЖАЙ 2016 ГОДА ПО ВИДАМ СЕЛЬСКОХОЗЯЙСТВЕННЫХ КУЛЬТУР  
на 1 июля 2016 г.

(в процентах от общей посевной площади соответствующей категории хозяйств)

	Хозяйства всех категорий	в том числе						хозяйства населения
		сельскохозяйственные организации - всего	из них		крестьянские (фермерские) хозяйства и индивидуальные предприниматели	в том числе		
			сельскохозяйственные организации, не относящиеся к субъектам малого предпринимательства	малые предприятия		крестьянские (фермерские) хозяйства	индивидуальные предприниматели	
Зерновые и зернобобовые культуры – всего	74,9	73,1	72,4	78,2	88,5	88,3	94,2	27,2
из них:								
пшеница	39,7	38,8	37,5	44,9	47,0	46,7	55,0	12,7
рожь	0,1	0,1	0,0	0,4	0,3	0,3	-	0,1
ячмень	14,5	14,7	15,0	14,3	14,5	14,5	14,4	8,5
овес	1,7	1,2	0,9	2,1	3,5	3,5	4,5	3,5
кукуруза на зерно	5,7	7,2	8,2	2,1	0,5	0,5	-	0,0
просо	0,0	0,0	0,0	0,0	0,1	0,1	-	0,0
гречиха	6,0	3,5	2,8	6,3	16,9	16,9	16,4	1,9
зернобобовые культуры	6,4	6,9	6,8	7,7	5,5	5,5	3,9	0,4
из них горох	2,6	2,9	2,8	3,4	1,8	1,8	1,6	0,0
Технические культуры – всего	14,9	17,6	18,5	13,3	6,2	6,3	2,4	0,3
из них:								
конопля среднерусская	0,0	0,0	-	-	-	-	-	-
сахарная свекла	4,5	5,7	6,9	0,6	0,2	0,2	0,5	-

СЕЛЬСКОЕ И ЛЕСНОЕ ХОЗЯЙСТВО

Продолжение таблицы

	Хозяйства всех категорий	в том числе						хозяйства населения
		сельскохозяйственные организации - всего	из них		крестьянские (фермерские) хозяйства и индивидуальные предприниматели	в том числе		
			сельскохозяйственные организации, не относящиеся к субъектам малого предпринимательства	малые предприятия		крестьянские (фермерские) хозяйства	индивидуальные предприниматели	
масличные культуры – всего	10,3	11,8	11,6	12,5	5,7	5,9	1,9	0,0
из них:								
подсолнечник на зерно	4,5	5,2	4,9	6,2	2,2	2,2	0,6	0,0
лен-кудряш	0,2	0,1	0,0	0,4	0,6	0,6	-	-
соя	4,1	4,9	5,3	3,2	1,4	1,4	1,3	-
рапс	1,3	1,4	1,3	1,9	1,3	1,3	-	0,0
горчица	0,2	0,2	0,1	0,9	0,2	0,2	-	-
эфирно-масличные культуры	0,1	0,0	-	0,2	0,2	0,2	-	-
Картофель	1,5	0,2	0,1	0,4	0,5	0,5	0,6	45,9
Овощные и бахчевые культуры – всего	0,3	0,2	-	0,0	0,0	0,0	0,3	7,9
из них:								
овощи открытого грунта – всего	0,3	0,2	-	0,0	0,0	0,0	0,3	7,6
в том числе:								
капуста (всех видов)	0,0	0,0	-	-	0,0	0,0	0,2	0,9
огурцы	0,0	0,0	-	-	0,0	0,0	-	1,0
помидоры	0,0	0,0	-	-	0,0	0,0	-	1,4
свекла столовая	0,0	0,0	-	-	0,0	0,0	0,0	0,5
морковь столовая	0,0	0,0	-	-	0,0	0,0	0,0	0,7
лук репчатый	0,0	-	-	-	0,0	0,0	-	0,7
чеснок	0,0	-	-	-	-	-	-	0,4
зеленый горошек	0,1	0,1	-	-	-	-	-	0,1
фасоль овощная	0,0	0,0	-	-	-	-	-	-
кабачки, патиссоны	0,0	0,0	-	0,0	0,0	0,0	0,0	0,6
тыква столовая	0,0	0,0	-	-	0,0	0,0	0,0	0,4
перец сладкий	0,0	-	-	-	0,0	0,0	-	0,5
баклажаны	0,0	-	-	-	-	-	-	0,1
салатные культуры	0,0	-	-	-	-	-	-	0,1
зеленные культуры	0,0	-	-	-	0,0	0,0	-	0,2
прочие овощи	0,0	-	-	-	0,0	0,0	-	0,0
продовольственные бахчевые культуры	0,0	-	-	-	0,0	0,0	-	0,1
Кормовые культуры – всего	8,4	9,0	9,1	8,1	4,7	4,8	2,6	18,6
из них:								
травы однолетние	2,1	2,2	2,1	2,8	1,4	1,4	0,3	3,5
травы многолетние	4,3	4,5	4,4	4,3	2,8	2,9	2,2	10,9
кормовые культуры на силос (без кукурузы)	0,0	0,0	-	0,2	0,0	0,0	-	-
кукуруза на корм	1,8	2,2	2,5	0,8	0,4	0,4	-	-
корнеплодные кормовые культуры, включая свеклу сахарную на корм скоту	0,1	-	-	-	-	-	-	2,8



СЕЛЬСКОЕ И ЛЕСНОЕ ХОЗЯЙСТВО

**16.39. ГРУППИРОВКА СЕЛЬСКОХОЗЯЙСТВЕННЫХ ОРГАНИЗАЦИЙ ПО РАЗМЕРУ ПОСЕВНОЙ ПЛОЩАДИ  
ЗЕРНОВЫХ И ЗЕРНОБОБОВЫХ КУЛЬТУР ПОД УРОЖАЙ 2016 г.**

	Число сельскохозяйственных организаций			Посевная площадь зерновых и зернобобовых культур			
	всего	в процентах		всего, га	в процентах от общей площади посевов	в среднем на одну организацию, га	засеяно элитными семенами, в процентах от площади посевов
		от общего числа организаций	от числа организаций, имевших посевную площадь				
Сельскохозяйственные организации: имевшие посевную площадь, га:							
до 30,1	1	0,4	0,5	30,0	0,0	30,0	-
30,1 – 50	3	1,2	1,4	145,0	0,0	48,3	-
50,1 – 100	12	4,9	5,6	860,8	0,1	71,7	-
100,1 – 200	13	5,3	6,0	1827,0	0,3	140,5	15,1
200,1 – 300	7	2,8	3,2	1691,0	0,2	241,6	13,3
300,1 – 600	25	10,2	11,6	10450,1	1,5	418,0	-
600,1 – 1000	28	11,4	13,0	21849,0	3,1	780,3	6,8
1000,1 – 1500	24	9,8	11,1	30005,2	4,2	1250,2	1,9
1500,1 – 2000	15	6,1	6,9	26482,0	3,7	1765,5	4,0
2000,1 – 3000	24	9,8	11,1	59246,0	8,3	2468,6	4,5
3000,1 – 4000	16	6,5	7,4	56285,2	7,9	3517,8	1,4
свыше 4000	48	19,5	22,2	503960,4	70,7	10499,2	4,8
всего	216	87,8	100	712831,7	100	3300,1	4,4
не имевшие посевную площадь, га:	30	12,2	х	х	х	х	х
Итого	246	100	х	712831,7	100	2897,7	4,4

**16.40. ГРУППИРОВКА СЕЛЬСКОХОЗЯЙСТВЕННЫХ ОРГАНИЗАЦИЙ ПО РАЗМЕРУ ПОСЕВНОЙ ПЛОЩАДИ  
ПОДСОЛНЕЧНИКА НА ЗЕРНО ПОД УРОЖАЙ 2016 г.**

	Число сельскохозяйственных организаций			Посевная площадь подсолнечника на зерно			
	всего	в процентах		всего, га	в процентах от общей площади посевов	в среднем на одну организацию, га	засеяно элитными семенами, в процентах от площади посевов
		от общего числа организаций	от числа организаций, имевших посевную площадь				
Сельскохозяйственные организации: имевшие посевную площадь, га:							
до 50,1	1	0,4	2,1	50,0	0,1	50,0	-
50,1 – 100	2	0,8	4,3	160,0	0,3	80,0	-
100,1 – 150	2	0,8	4,3	255,0	0,5	127,5	-
150,1 – 200	3	1,2	6,4	548,0	1,1	182,7	-
200,1 – 300	1	0,4	2,1	214,0	0,4	214,0	-
300,1 – 450	9	3,7	19,1	3411,0	6,7	379,0	2,7
450,1 – 650	7	2,8	14,9	3780,0	7,4	540,0	16,1
650,1 – 1000	6	2,4	12,8	4578,0	9,0	763,0	-
1000,1 – 1500	3	1,2	6,4	3801,0	7,5	1267,0	72,9
1500,1 – 2000	7	2,8	14,9	12270,0	24,1	1752,9	13,9
свыше 2000	6	2,4	12,8	21866,0	42,9	3644,3	10,7
всего	47	19,1	100	50933,0	100	1083,7	14,8
не имевшие посевную площадь, га:	199	80,9	х	х	х	х	х
Итого	246	100	х	50933,0	100	207,0	14,8

**16.41. ГРУППИРОВКА КРЕСТЬЯНСКИХ (ФЕРМЕРСКИХ) ХОЗЯЙСТВ И ИНДИВИДУАЛЬНЫХ ПРЕДПРИНИМАТЕЛЕЙ ПО РАЗМЕРУ ПОСЕВНОЙ ПЛОЩАДИ ЗЕРНОВЫХ И ЗЕРНОБОБОВЫХ КУЛЬТУР ПОД УРОЖАЙ 2016 г.**

	Число крестьянских (фермерских) хозяйств и индивидуальных предпринимателей			Посевная площадь зерновых и зернобобовых культур			
	всего	в процентах		всего, га	в процентах от общей площади посевов	в среднем на одно хозяйство, га	засеяно элитными семенами, в процентах от площади посевов
		от общего числа хозяйств	от числа хозяйств, имевших посевную площадь				
Хозяйства:							
имевшие посевную площадь, га:							
до 3,1	1	0,1	0,1	2,5	0,0	2,5	-
3,1 – 10	14	1,6	1,8	111,0	0,1	7,9	-
10,1 – 20	30	3,5	3,9	467,3	0,2	15,6	-
20,1 – 50	108	12,6	13,9	3922,3	1,8	36,3	2,6
50,1 – 100	155	18,0	20,0	11858,0	5,5	76,5	3,6
100,1 – 300	246	28,6	31,7	44237,2	20,5	179,8	3,2
300,1 – 600	130	15,1	16,8	56040,0	26,0	431,1	2,5
600,1 – 1500	81	9,4	10,4	76406,1	35,4	943,3	3,2
1500,1 – 3000	11	1,3	1,4	22746,0	10,5	2067,8	1,4
всего	776	90,2	100	215790,4	100	278,1	2,8
не имевшие посевную площадь, га	84	9,8	х	х	х	х	х
<b>Итого</b>	<b>860</b>	<b>100</b>	<b>х</b>	<b>215790,4</b>	<b>100</b>	<b>250,9</b>	<b>2,8</b>

**16.42. ГРУППИРОВКА КРЕСТЬЯНСКИХ (ФЕРМЕРСКИХ) ХОЗЯЙСТВ И ИНДИВИДУАЛЬНЫХ ПРЕДПРИНИМАТЕЛЕЙ ПО РАЗМЕРУ ПОСЕВНОЙ ПЛОЩАДИ ПОДСОЛНЕЧНИКА НА ЗЕРНО ПОД УРОЖАЙ 2016 г.**

	Число крестьянских (фермерских) хозяйств и индивидуальных предпринимателей			Посевная площадь подсолнечника на зерно			
	всего	в процентах		всего, га	в процентах от общей площади посевов	в среднем на одно хозяйство, га	засеяно элитными семенами, в процентах от площади посевов
		от общего числа хозяйств	от числа хозяйств, имевших посевную площадь				
Хозяйства:							
имевшие посевную площадь, га:							
30,1 – 50	2	0,2	8,0	100,0	1,9	50,0	-
50,1 – 100	4	0,5	16,0	303,0	5,7	75,8	-
100,1 – 200	11	1,3	44,0	1835,0	34,3	166,8	-
200,1 – 400	5	0,6	20,0	1450,0	27,1	290,0	-
400,1 – 600	2	0,2	8,0	1005,0	18,8	502,5	-
600,1 – 800	1	0,1	4,0	650,0	12,2	650,0	-
всего	25	2,9	100	5343,0	100	213,7	-
не имевшие посевную площадь, га	835	97,1	х	х	х	х	х
<b>Итого</b>	<b>860</b>	<b>100</b>	<b>х</b>	<b>5343,0</b>	<b>100</b>	<b>6,2</b>	<b>-</b>

СЕЛЬСКОЕ И ЛЕСНОЕ ХОЗЯЙСТВО

16.43. ГРУППИРОВКА ЛИЧНЫХ ПОДСОБНЫХ ХОЗЯЙСТВ ПО РАЗМЕРУ ПОСЕВНОЙ ПЛОЩАДИ  
КАРТОФЕЛЯ ПОД УРОЖАЙ 2016 г.

	Число личных подсобных хозяйств			Посевная площадь картофеля		
	всего	в процентах		всего, га	в процентах от общей площади посевов	в среднем на одно хозяйство, га
		от общего числа хозяйств	от числа хозяйств, имевших посевную площадь			
Хозяйства:						
имевшие посевную площадь, га:						
до 0,06	28165	26,4	28,5	860,7	6,7	0,03
0,06 - 0,08	11827	11,1	12,0	813,5	6,4	0,07
0,09 - 0,12	17868	16,7	18,1	1822,7	14,3	0,10
0,13 - 0,15	10612	9,9	10,7	1548,6	12,1	0,15
0,16 - 0,20	13749	12,9	13,9	2617,6	20,5	0,19
0,21 - 0,25	7115	6,7	7,2	1694,2	13,3	0,24
0,26 - 0,30	5209	4,9	5,3	1516,0	11,9	0,29
0,31 - 0,40	2829	2,7	2,9	1010,5	7,9	0,36
0,41 - 1,00	1414	1,3	1,4	733,9	5,7	0,52
1,01 - 5,00	33	0,0	0,0	61,9	0,5	1,88
свыше 5,0	8	0,0	0,0	104,9	0,8	13,11
всего	98829	92,6	100	12784,5	100	0,13
не имевшие посевной площади	7853	7,4	х	х	х	х
Итого	106682	100	х	12784,5	100	0,12

16.44. ГРУППИРОВКА ЛИЧНЫХ ПОДСОБНЫХ ХОЗЯЙСТВ ПО РАЗМЕРУ ПОСЕВНОЙ ПЛОЩАДИ  
ОВОЩЕЙ ОТКРЫТОГО ГРУНТА ПОД УРОЖАЙ 2016 г.

	Число личных подсобных хозяйств			Посевная площадь овощей		
	всего	в процентах		всего, га	в процентах от общей площади посевов	в среднем на одно хозяйство, га
		от общего числа хозяйств	от числа хозяйств, имевших посевную площадь			
Хозяйства:						
имевшие посевную площадь, га:						
до 0,03	66556	62,4	71,0	701,7	39,7	0,01
0,03 - 0,05	22745	21,3	24,3	686,4	38,9	0,03
0,06 - 0,08	3104	2,9	3,3	193,2	10,9	0,06
0,09 - 0,12	932	0,9	1,0	90,5	5,1	0,10
0,13 - 0,15	212	0,2	0,2	28,4	1,6	0,13
0,16 - 0,20	112	0,1	0,1	19,1	1,1	0,17
0,21 - 0,30	75	0,1	0,1	17,9	1,1	0,24
0,31 - 0,50	16	0,0	0,0	5,9	0,3	0,37
0,51 - 1,00	10	0,0	0,0	6,6	0,4	0,66
1,01 - 5,00	9	0,0	0,0	17,0	1,0	1,89
всего	93771	87,9	100	1766,6	100	0,02
не имевшие посевной площади	12911	12,1	х	х	х	х
Итого	106682	100	х	1766,6	100	0,02

**СЕЛЬСКОЕ И ЛЕСНОЕ ХОЗЯЙСТВО**

**16.45. СТРУКТУРА ПОГоловья СЕЛЬСКОХОЗЯЙСТВЕННЫХ ЖИВОТНЫХ ПО КАТЕГОРИЯМ ХОЗЯЙСТВ на 1 июля 2016 г.**  
(в процентах от поголовья сельскохозяйственных животных в хозяйствах всех категорий)

	Сельскохозяйственные организации	в том числе			Крестьянские (фермерские) хозяйства и индивидуальные предприниматели	Хозяйства населения
		сельскохозяйственные организации, не относящиеся к субъектам малого предпринимательства	малые предприятия	подсобные сельскохозяйственные предприятия несельскохозяйственных организаций		
Крупный рогатый скот	79,4	73,0	5,6	0,8	5,0	15,7
из него коровы	66,1	54,8	10,1	1,2	8,9	25,0
Свиньи	85,5	84,3	0,6	0,5	0,2	14,3
Овцы	9,1	5,4	2,8	0,8	17,7	73,3
Козы	0,1	-	-	0,1	1,1	98,7
Птица – всего	32,9	32,9	-	-	0,3	66,8
в том числе:						
куры – всего	39,5	39,5	-	-	0,0	60,4
утки	-	-	-	-	0,8	99,2
гуси	-	-	-	-	1,0	99,0
индейки	-	-	-	-	0,1	99,9
цесарки	-	-	-	-	-	100,0
перепелки	-	-	-	-	65,3	34,7
фазаны	-	-	-	-	-	100,0
страусы	-	-	-	-	100,0	-
Лошади	37,8	26,1	11,2	0,5	3,0	59,3
Олени пятнистые	-	-	-	-	100,0	-
Кролики домашние	-	-	-	-	0,4	99,6
Звери пушные (клеточного разведения)						
Нутрии	-	-	-	-	-	100,0
Пчелы медоносные (семьи)	0,3	0,3	-	-	2,6	97,1

**16.46. ГРУППИРОВКА СЕЛЬСКОХОЗЯЙСТВЕННЫХ ОРГАНИЗАЦИЙ ПО ПОГоловью КРУПНОГО РОГАТОГО СКОТА на 1 июля 2016 г.**

	Число организаций			Поголовье крупного рогатого скота		
	всего	в процентах		всего, голов	в процентах от общего поголовья	в среднем на одну организацию, голов
		от общего числа организаций	от числа организаций, имевших поголовье			
Сельскохозяйственные организации:						
имевшие поголовье, голов						
до 101	8	3,3	10,1	329	0,2	41
101 – 300	14	5,7	17,7	3062	2,2	219
301 – 500	11	4,5	13,9	4408	3,2	401
501 – 1000	18	7,3	22,8	13068	9,5	726
1001 – 1500	13	5,3	16,5	15992	11,6	1230
1501 – 3000	9	3,7	11,4	18583	13,5	2065
3001 – 5000	2	0,8	2,5	6571	4,8	3286
свыше 5000	4	1,6	5,1	75553	54,9	18888
всего	79	32,1	100	137566	100	1741
не имевшие поголовья	167	67,9	x	x	x	x
Итого	246	100	x	137566	100	559

**16.47. ГРУППИРОВКА КРЕСТЬЯНСКИХ (ФЕРМЕРСКИХ) ХОЗЯЙСТВ И ИНДИВИДУАЛЬНЫХ ПРЕДПРИНИМАТЕЛЕЙ  
ПО ПОГОЛОВЬЮ КРУПНОГО РОГАТОГО СКОТА  
на 1 июля 2016 г.**

	Число хозяйств			Поголовье крупного рогатого скота		
	всего	в процентах		всего, голов	в процентах от общего поголовья	в среднем на одно хозяйство, голов
		от общего числа хозяйств	от числа хозяйств, имевших поголовье			
<b>Хозяйства:</b>						
имевшие поголовье, голов						
до 3	4	0,5	4,0	6	0,1	2
3 – 5	9	1,0	9,1	32	0,4	4
6 – 10	12	1,4	12,1	100	1,2	8
11 - 20	17	2,0	17,2	266	3,1	16
21 - 30	9	1,0	9,1	233	2,7	26
31 - 50	13	1,5	13,1	528	6,1	41
51 - 100	17	2,0	17,2	1375	15,9	81
101 - 300	13	1,5	13,1	2505	29,0	193
301 - 500	1	0,1	1,0	325	3,8	325
свыше 500	4	0,5	4,0	3263	37,8	816
всего	99	11,5	100	8633	100	87
не имевшие поголовья	761	88,5	х	х	х	х
<b>Итого</b>	<b>860</b>	<b>100</b>	<b>х</b>	<b>8633</b>	<b>100</b>	<b>10</b>

**16.48. ГРУППИРОВКА ЛИЧНЫХ ПОДСОБНЫХ ХОЗЯЙСТВ ПО ПОГОЛОВЬЮ КРУПНОГО РОГАТОГО СКОТА  
на 1 июля 2016 г.**

	Число хозяйств			Поголовье крупного рогатого скота		
	всего	в процентах		всего, голов	в процентах от общего поголовья	в среднем на одно хозяйство, голов
		от общего числа хозяйств	от числа хозяйств, имевших поголовье			
<b>Хозяйства:</b>						
имевшие поголовье, голов						
1	2128	2,0	23,9	2128	7,9	1
2	3285	3,1	36,9	6570	24,4	2
3	1353	1,3	1,5	4059	15,1	3
4 - 5	1298	1,2	14,6	5555	20,7	4
6 - 10	626	0,6	7,0	4495	16,7	7
свыше 10	206	0,2	2,3	4074	15,2	20
всего	8896	8,3	100	26881	100	3
не имевшие поголовья	97786	91,7	х	х	х	х
<b>Итого</b>	<b>106682</b>	<b>100</b>	<b>х</b>	<b>26881</b>	<b>100</b>	<b>0,3</b>

**16.49. НАЛИЧИЕ СЕЛЬСКОХОЗЯЙСТВЕННОЙ ТЕХНИКИ, МАШИН И ОБОРУДОВАНИЯ ПО КАТЕГОРИЯМ ХОЗЯЙСТВ**  
**на 1 июля 2016 г.**  
 (штук)

	Сельскохозяйственные организации	в том числе			Крестьянские (фермерские) хозяйства и индивидуальные предприниматели	в том числе	
		сельскохозяйственные организации, не относящиеся к субъектам малого предпринимательства	малые предприятия (без микропредприятий)	микропредприятия		крестьянские (фермерские) хозяйства	индивидуальные предприниматели
Тракторы	3737	2710	504	269	2568	2426	142
Автомобили грузовые	2038	1559	244	114	1012	960	52
Плуги	1120	736	206	103	1559	1462	97
Сеялки	1189	862	148	110	1110	1044	66
Картофелесажалки	87	54	25	1	69	62	7
Разбрасыватели органических удобрений	135	111	22	1	35	35	-
Машины для защиты растений	457	393	42	9	250	237	13
Машины для внесения минеральных удобрений и извести	503	408	60	17	231	220	11
Машины, установки, аппараты дождевальные и поливальные насосные станции	19	18	-	-	3	3	-
Косилки	374	228	73	30	414	387	27
Пресс-подборщики	232	171	49	6	105	101	4
Комбайны зерноуборочные	1283	910	187	117	1146	1088	58
Комбайны кукурузоуборочные	6	6	-	-	2	2	-
Комбайны картофелеуборочные	24	12	3	2	15	12	3
Комбайны кормоуборочные	139	102	26	6	26	26	-
Погрузчики сельскохозяйственные	371	298	54	9	167	159	8
Бороны всех видов, кроме дисковых	12700	10154	1883	264	7662	7414	248
Бороны дисковые	828	633	72	57	457	441	16
Машины свеклоуборочные (без ботвоуборочных)	54	50	3	-	4	4	-
Машины для послеуборочной обработки зерна	262	199	48	7	143	137	6
Сушилки для послеуборочной сушки зерна перед закладкой на хранение	65	49	14	2	13	13	-
Установки доильные	237	187	45	1	58	53	5
Очистители-охладители молока	107	95	10	-	10	10	-
Раздатчики кормов для крупного рогатого скота	114	102	12	-	3	3	-
Раздатчики кормов для свиней	3	3	-	-	-	-	-

**16.50. ЧИСЛО СЕЛЬСКОХОЗЯЙСТВЕННЫХ ОРГАНИЗАЦИЙ, КРЕСТЬЯНСКИХ (ФЕРМЕРСКИХ) ХОЗЯЙСТВ И ИНДИВИДУАЛЬНЫХ ПРЕДПРИНИМАТЕЛЕЙ, ПРИМЕНЯВШИХ ИННОВАЦИОННЫЕ ТЕХНОЛОГИИ, на 1 июля 2016 г.**

	Сельскохозяйственные организации <sup>1)</sup>	в том числе			Крестьянские (фермерские) хозяйства и индивидуальные предприниматели	в том числе	
		сельскохозяйственные организации, не относящиеся к субъектам малого предпринимательства	малые предприятия (без микропредприятий)	микропредприятия		крестьянские (фермерские) хозяйства	индивидуальные предприниматели
<b>Число организаций (хозяйств), применявших инновационные технологии:</b>							
капельная система орошения	2	2	-	-	1	1	-
биологические методы защиты растений от вредителей и болезней	28	15	8	5	152	145	7
система индивидуального кормления скота	16	14	1	1	4	3	1
метод бесклеточного содержания птицы	2	2	-	-	1	1	-
очистные сооружения на животноводческих фермах	17	15	1	1	1	1	-
система водоотведения и очистки производственных стоков	14	12	2	-	1	1	-
система точного вождения и дистанционного контроля качества выполнения технологических процессов	47	36	9	2	27	26	1
<b>В процентах от числа организаций (хозяйств) соответствующей категории, осуществлявших сельскохозяйственную деятельность в I полугодии 2016 г.</b>							
капельная система орошения	1,0	1,9	-	-	0,1	0,1	-
биологические методы защиты растений от вредителей и болезней	13,4	14,6	16,0	8,9	17,7	18,2	11,1
система индивидуального кормления скота	7,7	13,6	2,0	1,8	0,5	0,4	1,6
метод бесклеточного содержания птицы	1,0	1,9	-	-	0,1	0,1	-
очистные сооружения на животноводческих фермах	8,1	14,6	2,0	1,8	0,1	0,1	-
система водоотведения и очистки производственных стоков	6,7	11,7	4,0	-	0,1	0,1	-
система точного вождения и дистанционного контроля качества выполнения технологических процессов	22,5	35,0	18,0	3,6	3,1	3,3	1,6

<sup>1)</sup> Без учета подсобных сельскохозяйственных предприятий несельскохозяйственных организаций.

## ЛЕСНОЕ ХОЗЯЙСТВО

### 16.51. ЛЕСНЫЕ РЕСУРСЫ<sup>1)</sup>

(на конец года)

	2000	2010	2015	2016	2017
Площадь земель лесного фонда и земель иных категорий, на которых расположены леса, тыс. га	194,7	210,6	210,6	210,6	210,6
в том числе лесная	188,9	203,5	203,4	203,4	204,0
из неё покрытая лесом	186,3	198,2	198,7	195,8	196,1
Общий запас древесины, млн. м <sup>3</sup>	29,3	29,9	29,6	26,9	26,9

<sup>1)</sup> По данным Управления лесами Орловской области.

### 16.52. ОХРАНА И ЗАЩИТА ЛЕСОВ<sup>1)</sup>

(гектаров)

	2000	2010	2015	2016	2017
Лесовосстановление	626	23	96	162	119
в том числе искусственное (создание лесных культур)	626	23	96	162	119
Защита лесов от вредных организмов биологическим методом	1112	655	130	-	... <sup>1)</sup>
Погибло лесных насаждений	-	69	25	10	4
из них от лесных пожаров	-	-	7	3	-

<sup>1)</sup> С 2015 года включая индивидуальных предпринимателей.

<sup>2)</sup> С 2017 года показатель не разрабатывается.

### 16.53. СВЕДЕНИЯ О ВЕДЕНИИ ОХОТНИЧЬЕГО ХОЗЯЙСТВА

	2000	2010	2015	2016	2017
Число охотпользователей, ед.	5	24	34	34	33
Площадь закрепленных охотничьих угодий, тыс. га	2138	1541	1523	1523	1505
Общие затраты на ведение охотничьего хозяйства (в фактически действовавших ценах), тыс. рублей	5014,2	25916,5	36008,7	37126,3	32845,6
из них:					
затраты на биотехнические мероприятия по охране и воспроизводству охотничьих ресурсов	327,8	3271,3	6405,9	6723,5	4894,8
затраты по учету численности охотничьих ресурсов <sup>1)</sup>	106,5	201,0	370,0	386,8	361,8
затраты по созданию охотничьей инфраструктуры <sup>2)</sup>	...	467,6	2538,1	1873,8	1781,0

<sup>1)</sup> 2010 год – без учёта затрат на расселение охотничьих ресурсов.

<sup>2)</sup> Показатель разрабатывается органами статистики с 2010 г.

## МЕТОДОЛОГИЧЕСКИЕ ПОЯСНЕНИЯ

По категории "**сельскохозяйственные организации**" показаны данные по хозяйственным товариществам, обществам и партнерствам, производственным кооперативам, унитарным предприятиям, подсобным хозяйствам не сельскохозяйственных организаций и учреждений.

К **хозяйствам населения** относятся личные подсобные и другие индивидуальные хозяйства граждан в сельских и городских поселениях, а также хозяйства граждан, имеющих земельные участки в садоводческих, огороднических и дачных некоммерческих объединениях.

**Личные подсобные хозяйства** – форма сельскохозяйственной деятельности, осуществляемой личным трудом гражданина и членов его семьи в целях удовлетворения личных потребностей на земельном участке, предоставленном или приобретенном для ведения личного подсобного хозяйства. Землепользование хозяйств может состоять из приусадебных и полевых участков.

**Садоводческое, огородническое или дачное некоммерческое объединение граждан** – некоммерческая организация, учрежденная гражданами на добровольных началах для содействия ее членам в решении общих социально-хозяйственных задач ведения садоводства, огородничества и дачного хозяйства.

**Крестьянское (фермерское) хозяйство** – объединение граждан, связанных родством и (или) свойством, имеющих в общей собственности имущество и совместно осуществляющих производственную и иную хозяйственную деятель-



ность (производство, переработку, хранение, транспортировку и реализацию сельскохозяйственной продукции), основанную на их личном участии.

**Индивидуальный предприниматель по сельскохозяйственной деятельности** – гражданин (физическое лицо), занимающийся предпринимательской деятельностью без образования юридического лица с момента его государственной регистрации в соответствии с Гражданским кодексом Российской Федерации и заявивший в Свидетельстве о государственной регистрации виды деятельности, отнесенные согласно Общероссийскому классификатору видов экономической деятельности (ОКВЭД) к сельскому хозяйству.

**Продукция сельского хозяйства** представляет собой сумму данных об объеме продукции растениеводства и животноводства всех сельхозпроизводителей, включая хозяйства индивидуального сектора (хозяйства населения, крестьянские (фермерские) хозяйства и индивидуальные предприниматели), в стоимостной оценке по фактически действовавшим ценам.

Объем продукции сельского хозяйства, начиная с 2000 г., сформирован в структуре Общероссийского классификатора видов экономической деятельности.

**Продукция растениеводства** включает стоимость сырых продуктов, полученных от урожая отчетного года – зерновых и зернобобовых культур, картофеля, овощей, семян и плодов масличных культур, табака необработанного и махорки, свеклы сахарной, соломы и культур кормовых, сырья растительного, используемого в текстильном производстве, растений, используемых для парфюмерии, фармации и аналогичных целей, семян сахарной свеклы, семян кормовых культур, растений живых, цветов и бутонов цветочных срезанных, семян цветов, фруктовых деревьев, семян овощей, винограда, фруктов, ягод и орехов, культур для производства напитков, пряностей необработанных и изменение стоимости незавершенного производства в растениеводстве от начала к концу года (посадка и выращивание до плодоношения сельскохозяйственных культур и многолетних насаждений).

**Продукция животноводства** включает стоимость сырых продуктов, полученных в результате выращивания и хозяйственного использования сельскохозяйственных животных и птицы (молока, шерсти, яиц и др.), стоимость выращивания (приплода, прироста, привеса) скота и птицы в отчетном году, стоимость продукции пчеловодства и др.

Для исчисления **индекса производства продукции сельского хозяйства** используется показатель ее объема в сопоставимых ценах предыдущего года. Индекс производства продукции сельского хозяйства – относительный показатель, характеризующий изменение объема произведенных продуктов растениеводства и животноводства в сравниваемых периодах.

**Пашня** – сельскохозяйственное угодье, систематически обрабатываемое и используемое под посеvy сельскохозяйственных культур, включая посеvy многолетних трав, а также чистые пары.

**Посевные площади** – часть пашни, занятая под посеvy сельскохозяйственных культур.

**Валовой сбор** сельскохозяйственных культур включает в себя объем собранной продукции как с основных, так и с повторных и междурядных посевов в сельскохозяйственных организациях, крестьянских (фермерских) хозяйствах, у индивидуальных предпринимателей и в хозяйствах населения.

**Поголовье скота и птицы** включает поголовье всех возрастных групп соответствующего вида сельскохозяйственных животных.

**Производство скота и птицы на убой** - показатель, характеризующий результат использования скота и птицы для забоя на мясо. Общий объем производства скота и птицы на убой отражается в пересчете на убойный вес и включает как проданные скот и птицу, подлежащие забою, так и забитые в сельскохозяйственных организациях, крестьянских (фермерских) хозяйствах, у индивидуальных предпринимателей и в хозяйствах населения.

**Производство молока** характеризуется фактически надоем сырым коровьим и козьим молоком, независимо от того, было ли оно реализовано или потреблено в хозяйстве на выпойку молодняка. Молоко, высосанное молодняком при подсосном его содержании, в продукцию не включается и не учитывается при определении средних удоев.

**Производство шерсти** включает весь объем фактически настриженной невыттой овечьей шерсти, а также тонкий и грубый волос коз. Шерсть, полученная с овчин при промышленной переработке их на кожу, в продукцию не включается.

**Производство яиц** включает их сбор за год от всех видов сельскохозяйственной птицы, в том числе яйца, пошедшие на воспроизводство птицы (инкубация и др.).

**Производство меда** определяется количеством собранного пчелами меда, вынутого из ульев.

**В объем реализации продуктов сельского хозяйства** включается продажа продукции сельскохозяйственными организациями по всем каналам: организациям, осуществляющим закупки для государственных и муниципальных нужд, перерабатывающим организациям, организациям оптовой торговли, на рынках, биржах, аукционах, через собственную торговую сеть и организации общественного питания, в порядке оплаты труда, по бартеру и др.

**Энергетические мощности сельскохозяйственных организаций** – суммарная мощность всех источников энергии, обслуживающих производственный процесс: механических и электрических двигателей, электроустановок, живой тягловой силы. Отношение суммарной энергетической мощности к посевной площади характеризует энергообеспеченность, среднегодовая энергетическая мощность на одного работника – энерговооруженность труда.

Информация **об основных продовольственных ресурсах и их использовании** формируется на базе данных федерального статистического наблюдения, данных обследования домашних хозяйств, таможенной статистики и других сведений, характеризующих источники образования продовольственных ресурсов и направления их использования за календарный год. Балансы продовольственных ресурсов содержат данные как по сырым продуктам, так и по продуктам их переработки в переводе на основной вид продукции по соответствующим коэффициентам.

**Охотничье хозяйство** - сфера деятельности по сохранению и использованию охотничьих ресурсов и среды их обитания, по созданию охотничьей инфраструктуры, оказанию услуг в данной сфере, а также по закупке, производству и продаже продукции охоты.

**Охотничьи ресурсы** - объекты животного мира, которые в соответствии с законодательством Российской Федерации используются или могут быть использованы в целях охоты.

**Пользование охотничьими ресурсами** осуществляется юридическими лицами и индивидуальными предпринимателями на основании охотхозяйственного соглашения или долгосрочной лицензии - специального разрешения на осуществление хозяйственной и иной деятельности, связанной с использованием и охраной объектов животного мира - в границах определенной территории в комплексе мер по охране и воспроизводству объектов животного мира, а также сохранению среды их обитания.

К **охране животного мира** относится деятельность, направленная на сохранение биологического разнообразия и обеспечение устойчивого существования животного мира, а также на создание условий для устойчивого использования и воспроизводства объектов животного мира; к **охране среды обитания животного мира** – деятельность, ориентированная на сохранение или восстановление условий устойчивого существования и воспроизводства объектов животного мира.

**Лесовосстановление** - проведение мероприятий по восстановлению лесов на вырубках, гарях, пустолях, прогалинах и иных бывших под лесом площадях. Лесовосстановление осуществляется путем естественного, искусственного (создание лесных культур) или комбинированного восстановления лесов.

**Погибшие лесные насаждения** - участки лесных насаждений, включая лесные культуры, погибшие (усохшие на корню) за отчетный год вследствие лесных пожаров, от повреждений вредными организмами и в результате негативных воздействий природного (воздействие неблагоприятных погодных условий) и антропогенного (воздействие промышленных выбросов и др.) характера.

К **лесным землям** относятся земли, покрытые лесной растительностью, и земли, не покрытые лесной растительностью, но предназначенные для ее восстановления: несомкнувшиеся лесные культуры; лесные питомники и плантации; естественные редины; фонд лесовосстановления (гари, погибшие насаждения, вырубки, прогалины, пустоляри).

## 17. СТРОИТЕЛЬСТВО

Раздел содержит статистическую информацию, сформированную по данным сплошных федеральных статистических наблюдений за деятельностью строительных организаций, не относящихся к субъектам малого предпринимательства, за вводом в действие производственных мощностей, жилых домов и объектов социально-культурного назначения.

### ДЕЯТЕЛЬНОСТЬ СТРОИТЕЛЬНЫХ ОРГАНИЗАЦИЙ

#### 17.1. ОБЪЕМ РАБОТ, ВЫПОЛНЕННЫХ ПО ВИДУ ЭКОНОМИЧЕСКОЙ ДЕЯТЕЛЬНОСТИ "СТРОИТЕЛЬСТВО"

	2000	2010	2015	2016	2017 <sup>1)</sup>
Млн. рублей (в фактически действовавших ценах)	2219,7	7859,7	23677,4	19544,1	21215,1
В процентах к предыдущему году (в сопоставимых ценах)	81,2	93,8	106,3	81,1	104,3

<sup>1)</sup> 2-я годовая оценка в соответствии с Регламентом оценки, корректировки и публикации данных статистического наблюдения за строительством и инвестициями в основной капитал.

#### 17.2. ОБЪЕМ РАБОТ, ВЫПОЛНЕННЫХ ПО ВИДУ ЭКОНОМИЧЕСКОЙ ДЕЯТЕЛЬНОСТИ "СТРОИТЕЛЬСТВО" ОРГАНИЗАЦИЯМИ РАЗЛИЧНЫХ ФОРМ СОБСТВЕННОСТИ (в фактически действовавших ценах)

	2000	2010	2015	2016	2017 <sup>1)</sup>
<b>Всего</b>	<b>2219,7</b>	<b>7859,7</b>	<b>23677,4</b>	<b>19544,1</b>	<b>21215,1</b>
в том числе по формам собственности:			<b>Миллионов рублей</b>		
государственная	361,8	158,2	12,0	17,6	15,7
муниципальная	0,1	30,5	6,1	7,5	12,5
частная	1453,9	7582,3	22095,6	17997,6	19947,0
смешанная российская	399,5	2,8	963,0	967,7	903,3
прочие	4,4	85,9	600,7	553,7	336,6
<b>Всего</b>	<b>100</b>	<b>100</b>	<b>100</b>	<b>100</b>	<b>100</b>
в том числе по формам собственности:			<b>В процентах к итогу</b>		
государственная	16,3	2,0	0,1	0,1	0,1
муниципальная	0,0	0,4	0,0	0,0	0,1
частная	65,5	96,5	93,3	92,1	94,0
смешанная российская	18,0	0,0	4,1	5,0	4,2
прочие	0,2	1,1	2,5	2,8	1,6

<sup>1)</sup> См. сноску <sup>1)</sup> к табл. 15.1.

#### 17.3. ЧИСЛО ДЕЙСТВУЮЩИХ СТРОИТЕЛЬНЫХ ОРГАНИЗАЦИЙ

	2000	2010	2015 <sup>1)</sup>	2016	2017
Число строительных организаций – всего	344	757	676	820	921
в том числе организации, относящиеся к субъектам малого предпринимательства (включая микропредприятия)	248	725	655	806	907
из них микропредприятия	x	580	527	688	785

<sup>1)</sup> По данным сплошного наблюдения за деятельностью субъектов малого и среднего предпринимательства.

СТРОИТЕЛЬСТВО

17.4. ЧИСЛО ДЕЙСТВУЮЩИХ СТРОИТЕЛЬНЫХ ОРГАНИЗАЦИЙ ПО ФОРМАМ СОБСТВЕННОСТИ

	2000	2010	2015 <sup>1)</sup>	2016	2017
	<b>Число строительных организаций</b>				
<b>Всего</b>	<b>344</b>	<b>757</b>	<b>676</b>	<b>820</b>	<b>921</b>
в том числе по формам собственности:					
государственная	9	1	-	-	-
муниципальная	-	1	1	-	-
частная	308	743	672	818	918
смешанная российская	26	3	1	1	2
прочие	1	9	2	1	1
	<b>В процентах к итогу</b>				
<b>Всего</b>	<b>100</b>	<b>100</b>	<b>100</b>	<b>100</b>	<b>100</b>
в том числе по формам собственности:					
государственная	2,6	0,1	-	-	-
муниципальная	-	0,1	0,15	-	-
частная	89,5	98,2	99,4	99,8	99,7
смешанная российская	7,6	0,4	0,15	0,1	0,2
прочие	0,3	1,2	0,3	0,1	0,1

<sup>1)</sup> См. сноску <sup>1)</sup> к табл. 15.3.

17.5. ИНВЕСТИЦИИ В ОСНОВНОЙ КАПИТАЛ ОРГАНИЗАЦИЙ, ОСУЩЕСТВЛЯЮЩИХ СТРОИТЕЛЬНУЮ ДЕЯТЕЛЬНОСТЬ<sup>1)</sup>

	2010	2015	2016	2017
Млн. рублей (в фактически действовавших ценах)	215,2	2803,1	2018,9	2238,6
В процентах от общего объема инвестиций	1,7	10,4	8,8	9,2

<sup>1)</sup> Без субъектов малого предпринимательства и объема инвестиций, не наблюдаемых прямыми статистическими методами.

17.6. ОСНОВНЫЕ ФОНДЫ ОРГАНИЗАЦИЙ ОСНОВНОГО ВИДА ЭКОНОМИЧЕСКОЙ ДЕЯТЕЛЬНОСТИ «СТРОИТЕЛЬСТВО»<sup>1)</sup>  
( на конец года)

	2010	2015	2016	2017
Наличие основных фондов (по полной учетной стоимости), млн. рублей	1633,0	2406,4	3714,3	3198,3
Структура основных фондов по видам, в процентах от наличия основных фондов на конец года:				
здания	14,7	20,8	14,4	16,5
сооружения	9,5	4,9	3,2	3,6
машины и оборудование	42,6	44,2	51,7	46,9
транспортные средства	31,8	28,9	29,0	31,3
прочие	1,4	1,2	1,7	1,7
Степень износа основных фондов на конец года, процентов	63,0	64,8	66,4	68,0
Удельный вес полностью изношенных основных фондов, в процентах от общего объема основных фондов	37,4	32,1	38,2	30,9
Ввод в действие основных фондов (в фактически действовавших ценах), млн. рублей	128,9	73,9	99,4	89,7

<sup>1)</sup> По коммерческим организациям (без субъектов малого предпринимательства).

## СТРОИТЕЛЬСТВО

17.7. НАЛИЧИЕ И СОСТОЯНИЕ ПАРКА ОСНОВНЫХ СТРОИТЕЛЬНЫХ МАШИН В СТРОИТЕЛЬНЫХ ОРГАНИЗАЦИЯХ<sup>1)</sup>  
(на конец года)

	2000 <sup>2)</sup>	2010	2015	2016	2017
<b>Количество строительных машин, штук</b>					
Экскаваторы одноковшовые	216	80	68	74	51
в том числе зарубежного производства	x	24	51	58	40
Скреперы	15	... <sup>3)</sup>	-	-	-
в том числе зарубежного производства	x	... <sup>3)</sup>	-	-	-
Бульдозеры на тракторах	174	80	61	70	55
в том числе зарубежного производства	x	18	23	31	22
Краны башенные	59	37	39	36	36
в том числе зарубежного производства	x	-	-	-	-
Краны на пневмоколесном ходу	x	37	... <sup>3)</sup>	... <sup>3)</sup>	... <sup>3)</sup>
в том числе зарубежного производства	x	-	... <sup>3)</sup>	... <sup>3)</sup>	-
Краны на автомобильном ходу	x	74	39	39	31
в том числе зарубежного производства	x	11	8	8	7
Краны на гусеничном ходу	x	17	... <sup>3)</sup>	... <sup>3)</sup>	... <sup>3)</sup>
в том числе зарубежного производства	x	3	-	-	-
Автогрейдеры	128	23	21	26	15
в том числе зарубежного производства	x	5	3	11	4
Тракторы	x	28	28	19	18
в том числе зарубежного производства	x	6	12	14	13
<b>Удельный вес машин с истекшим сроком службы в общем количестве машин, процентов</b>					
Экскаваторы одноковшовые	46,0	60,0	19,1	21,6	23,5
Скреперы	76,2	... <sup>3)</sup>	-	-	-
Бульдозеры на тракторах	44,3	75,0	63,9	57,1	67,3
Краны башенные	66,7	51,4	66,7	91,7	91,7
Краны на пневмоколесном ходу	60,0	75,0	-	-	-
Краны на автомобильном ходу	47,2	64,9	46,2	43,6	58,1
Краны на гусеничном ходу	90,6	100,0	100,0	100,0	100,0
Автогрейдеры	18,7	78,3	38,1	23,1	33,3
Тракторы	x	75,0	67,9	57,9	83,3

<sup>1)</sup> Без субъектов малого предпринимательства.

<sup>2)</sup> По состоянию на 1 октября.

<sup>3)</sup> Данные не публикуются в целях обеспечения конфиденциальности первичных статистических данных, полученных от организаций, в соответствии с Федеральным Законом от 29.11.2007г. №282-ФЗ «Об официальном статистическом учете и системе государственной статистики в Российской Федерации» (п.5 ст.4; ч.1 ст.9).

## ВВОД В ДЕЙСТВИЕ ЗДАНИЙ, ОТДЕЛЬНЫХ ПРОИЗВОДСТВЕННЫХ МОЩНОСТЕЙ, ЖИЛЫХ ДОМОВ И ОБЪЕКТОВ СОЦИАЛЬНО-КУЛЬТУРНОГО НАЗНАЧЕНИЯ

### 17.8. ВВОД В ДЕЙСТВИЕ ЗДАНИЙ

	2000	2010	2015	2016	2017
<b>Число зданий</b> – всего, единиц	<b>1418</b>	<b>629</b>	<b>1562</b>	<b>977</b>	<b>936</b>
в том числе:					
жилого назначения	1352	563	1518	939	849
нежилого назначения	66	66	44	38	87
из них:					
промышленные	7	6	16	7	8
сельскохозяйственные	37	18	1	5	40
коммерческие	5	10	7	5	6
административные	-	4	-	2	2
учебные	8	3	8	5	-
системы здравоохранения	3	5	-	1	1
другие	6	20	12	13	30
<b>Общий строительный объем зданий</b> – всего, тыс. м <sup>3</sup>	<b>1280,6</b>	<b>1569,1</b>	<b>3064,9</b>	<b>2401,5</b>	<b>2236,4</b>
в том числе:					
жилого назначения	1043,7	1165,4	1984,7	1840,7	1485,5
нежилого назначения	236,9	403,7	1080,2	560,8	750,9
из них:					
промышленные	5,7	33,6	280,3	229,2	364,6

СТРОИТЕЛЬСТВО

	Продолжение таблицы				
	2000	2010	2015	2016	2017
сельскохозяйственные	63,6	113,9	7,3	57,6	211,9
коммерческие	24,7	6,8	520,6	83,2	10,5
административные	-	21,5	-	5,8	9,5
учебные	74,0	85,9	192,2	106,9	-
системы здравоохранения	18,2	23,8	-	49,8	47,0
другие	50,7	118,2	79,8	28,3	107,4
<b>Общая площадь зданий – всего, тыс. м<sup>2</sup></b>	<b>331,0</b>	<b>423,3</b>	<b>789,5</b>	<b>590,8</b>	<b>486,1</b>
в том числе:					
жилого назначения	273,4	327,6	597,4	508,9	388,9
нежилого назначения	57,6	95,7	192,1	81,9	97,2
из них:					
промышленные	1,5	3,5	36,5	18,6	29,8
сельскохозяйственные	22,4	37,8	1,3	4,9	34,6
коммерческие	5,1	1,6	92,1	14,6	2,2
административные	-	5,3	-	1,1	2,1
учебные	14,0	17,2	50,6	24,7	-
системы здравоохранения	4,5	5,9	-	14,9	11,8
другие	10,1	24,4	11,6	3,1	16,7

17.9. ВВОД В ДЕЙСТВИЕ ОТДЕЛЬНЫХ ПРОИЗВОДСТВЕННЫХ МОЩНОСТЕЙ

	2000	2010	2015	2016	2017
<b>Мощности по производству:</b>					
мяса, тонн/смену	-	-	115,0	-	-
колбасных изделий, тонн/сутки	0,4	-	-	-	-
хлебобулочных изделий, тонн/сутки	0,8	-	-	-	-
плиток керамических, тыс. м <sup>2</sup> в год	-	305,4	-	-	147,0
стеновых материалов (без стеновых железобетонных панелей), млн. усл. кирпичей	-	-	-	20	-
<b>Построено:</b>					
животноводческих помещений для содержания:					
крупного рогатого скота, тыс. мест	1,3	0,2	-	-	79,1
свиней, тыс. мест	2,9	70,0	-	-	16,0
кормоцехов для животноводства, тонн/сутки	40,0	-	-	-	-
зерносеменовохранилищ, тыс. тонн единовременного хранения	3,5	-	1,0	180,0	17,3
сенохранилищ, тыс. тонн единовременного хранения	-	-	-	0,2	0,3
силосных и сенажных сооружений, тыс. м <sup>3</sup>	-	-	-	9,5	-
элеваторов, тыс. тонн единовременного хранения	-	-	-	-	24,6
зерносушилок стационарных, тонн/час	-	-	-	70,0	350,0
общетоварных складов, тыс. м <sup>2</sup> общей площади	-	-	-	138,3	1,5
предприятий крупяных, тонн переработки/сутки	-	-	120,0	-	30,0
мельниц-крупорушек, тонн переработки зерна/сутки	40,0	-	-	-	-
ремонтных мастерских, усл. ремонтов/год	60	-	-	-	-

СТРОИТЕЛЬСТВО

Продолжение таблицы

	2000	2010	2015	2016	2017
линий электропередачи для электрификации сельского хозяйства напряжением:	-	-	-	-	-
6-20 кВ, км	34,5	3,0	13,8	10,3	10,8
0,4 кВ, км	41,2	27,6	84,1	93,8	70,9
трансформаторных понизительных подстанций напряжением 35 кВ и выше, тыс. кВ. А	-	38,0	5,4	5,0	-
электростанций турбинных тепловых, тыс. кВт	-	-	-	-	1,0
сетей тепловых магистральных, км	2,3	-	-	-	-
нефтепроводов магистральных, км	-	-	-	32,0	84,8
нефтеемкостей, тыс. м <sup>3</sup>	-	-	-	-	10,0
газопроводов магистральных и отводов от них, км	37,4	-	-	-	-
автомобильных дорог с твердым покрытием, км	24,1	1,0	32,7	1,2	46,6
в том числе дорог общего пользования	24,1	-	31,2	1,2	46,6
мостов, шт./ пог. м	2/191,6	-	2/94,0	-	-
междугородных кабельных линий связи, км	-	334,4	1,5	-	-
АТС в сельской местности, тыс. номеров	0,7	0,1	-	-	-
городских АТС, тыс. номеров	2,0	1,0	-	-	-
телевизионных станций мощностью 1 кВт и выше, шт.	-	-	-	-	1
антенно-мачтовых сооружений для сотовой связи, шт.	-	-	3	1	1
башен сотовой связи, шт.	-	-	5	1	1
волоконно-оптических линий связи, км	-	-	-	195,5	7,7
торговых предприятий, тыс. м <sup>2</sup>	0,6	0,5	11,7	3,8	0,6
рынков и павильонов, торговых мест	233	-	-	-	-
предприятий общественного питания, посадочных мест	-	-	-	50	-
<b>Проведены работы:</b>					
по культуртехническим мероприятиям на сельскохозяйственных угодьях, не требующих осушения, тыс. га	1,1	-	-	-	-
по орошению земель, тыс. га	-	-	-	-	2,8

17.10. ВВОД В ДЕЙСТВИЕ ЖИЛЫХ ДОМОВ

Годы	Всего введено, тыс. м <sup>2</sup> общей площади	из них населением за счет собственных и заемных средств	Удельный вес в общем вводе жилых домов населения, процентов
2000 <sup>1)</sup>	245,0	151,8	61,9
2010	249,1	71,7	28,8
2015	479,3	200,5	41,8
2016 <sup>1)</sup>	360,2	109,3	30,3
2017	267,5	100,1	37,4

<sup>1)</sup> Включая жилые помещения в общежитиях.

СТРОИТЕЛЬСТВО

17.11. ВВОД В ДЕЙСТВИЕ ЖИЛЫХ ДОМОВ В ГОРОДСКОЙ И СЕЛЬСКОЙ МЕСТНОСТИ

Годы	Всего введено в действие жилых домов, тыс. м <sup>2</sup> общей площади		в том числе построенных населением за счет собственных и заемных средств		На 1000 человек населения, м <sup>2</sup> общей площади		
	в городской местности	в сельской местности	в городской местности	в сельской местности	в городской и сельской местности	в городской местности	в сельской местности
2000 <sup>1)</sup>	128,3	116,7	41,6	110,2	278	231	359
2010	202,4	46,7	29,5	42,2	316	392	171
2015	308,3	171,0	73,1	127,4	629	608	669
2016 <sup>1)</sup>	242,9	117,3	38,5	70,8	476	481	464
2017	139,2	128,3	32,2	67,9	356	278	514

<sup>1)</sup> Включая жилые помещения в общежитиях.

17.12. ВВОД В ДЕЙСТВИЕ ЖИЛЫХ ДОМОВ ОРГАНИЗАЦИЯМИ РАЗЛИЧНЫХ ФОРМ СОБСТВЕННОСТИ И НАСЕЛЕНИЕМ

	2000	2010	2015	2016	2017
<b>Введено – всего, тыс. м<sup>2</sup> общей площади жилых помещений</b>	<b>245,0</b>	<b>249,1</b>	<b>479,3</b>	<b>360,2</b>	<b>267,5</b>
в том числе:					
организациями всех форм собственности	93,2	177,4	278,8	250,9	167,4
из них:					
государственной	32,5	1,4	-	6,0	-
в том числе:					
федеральной	7,0	1,4	-	6,0	-
собственности субъектов Российской Федерации	25,5	-	-	-	-
муниципальной	17,4	0,2	29,0	0,1	1,4
смешанной российской	11,0	31,0	91,2	69,7	89,0
частной	30,9	144,7	158,6	175,1	77,0
прочей	1,4	0,1	-	-	-
населением за счет собственных и заемных средств	151,8	71,7	200,5	109,3	100,1
<b>Удельный вес в общем объеме ввода, процентов</b>					
<b>Всего</b>	<b>100</b>	<b>100</b>	<b>100</b>	<b>100</b>	<b>100</b>
в том числе:					
организациями всех форм собственности	38,1	71,2	58,2	69,7	62,6
из них:					
государственной	13,2	0,6	-	1,7	-
в том числе:					
федеральной	2,8	0,6	-	1,7	-
собственности субъектов Российской Федерации	10,4	-	-	-	-
муниципальной	7,1	0,1	6,1	0,0	0,5
смешанной российской	4,5	12,4	19,0	19,4	33,3
частной	12,7	58,1	33,1	48,6	28,8
прочей	0,6	0,0	-	-	-
населением за счет собственных и заемных средств	61,9	28,8	41,8	30,3	37,4



## СТРОИТЕЛЬСТВО

## 17.13. ОСНОВНЫЕ ХАРАКТЕРИСТИКИ ПОСТРОЕННЫХ КВАРТИР

	2000	2010	2015	2016	2017
<b>Всего</b>					
Число квартир, единиц	2868	3458	6522	5076	3837
Их средний размер, м <sup>2</sup> общей площади	85,4	72,0	73,5	69,8	69,7
Из них по видам квартир (без квартир в общежитиях), в процентах от общего ввода:					
однокомнатные	14	38	47	41	41
двухкомнатные	22	30	26	28	29
трехкомнатные	41	23	20	25	22
четырёхкомнатные и более	23	9	7	6	8
<b>Населением за счет собственных и заемных средств</b>					
Число квартир, единиц	1350	530	1482	907	820
Их средний размер, м <sup>2</sup> общей площади	112,4	135,3	135,3	120,5	122,0

17.14. ЖИЛЫЕ ДОМА, НАХОДЯЩИЕСЯ В НЕЗАВЕРШЕННОМ СТРОИТЕЛЬСТВЕ<sup>1)</sup>

(на конец года)

	2000	2010	2015	2016	2017
Число жилых домов, находящихся в незавершенном строительстве, единиц	643	172	129	63	56
Их общая площадь, тыс. м <sup>2</sup>	335,4	318,1	481,3	331,0	325,9

<sup>1)</sup> Без строящихся населением.

## 17.15. ВВОД В ДЕЙСТВИЕ МОЩНОСТЕЙ И ОБЪЕКТОВ СОЦИАЛЬНО-КУЛЬТУРНОГО НАЗНАЧЕНИЯ

Годы	Общеобразовательные организации, ученических мест	Дошкольные образовательные организации, мест	Больничные организации, коек	Амбулаторно-поликлинические организации, посещений в смену	Гостиницы, мест	Учреждения культуры клубного типа, мест
<b>В городах, поселках городского типа и сельской местности</b>						
2000	462	-	40	-	-	-
2010	200	-	-	372	-	841 <sup>1)</sup>
2015	550	910	-	10	-	-
2016	550	460	96	200	-	-
2017	-	-	30	150	27	150
<b>в том числе в сельской местности</b>						
2000	438	-	40	-	-	-
2010	-	-	-	372	-	-
2015	-	135	-	10	-	-
2016	-	135	-	-	-	-
2017	-	-	-	-	27	150

<sup>1)</sup> Киноконцертные и концертные залы.

## 17.16. ВВОД В ДЕЙСТВИЕ МОЩНОСТЕЙ ОБРАЗОВАТЕЛЬНЫХ ОРГАНИЗАЦИЙ ВЫСШЕГО ОБРАЗОВАНИЯ, ПРОФЕССИОНАЛЬНЫХ ОБРАЗОВАТЕЛЬНЫХ ОРГАНИЗАЦИЙ

Годы	Образовательные организации высшего образования, м <sup>2</sup> общей площади учебно-лабораторных зданий	Профессиональные образовательные организации	
		среднего профессионального образования, м <sup>2</sup> общей площади учебно-лабораторных зданий	начального профессионального образования, ученических мест
2000	4342	-	-
2010	-	-	-
2015	-	-	-
2016	-	-	-
2017	-	-	-

## МЕТОДОЛОГИЧЕСКИЕ ПОЯСНЕНИЯ

**Объем выполненных работ по виду экономической деятельности «Строительство»** - это строительные работы, выполненные организациями собственными силами на основании договоров и (или) контрактов, заключаемых с заказчиками, а также с 2015 г. работы, выполненные хозяйственным способом организациями и населением.

В стоимость этих работ включаются работы по строительству новых объектов, капитальному и текущему ремонту, реконструкции жилых и нежилых зданий и инженерных сооружений.

Показатель «Объем работ, выполненных по виду деятельности «Строительство» по полному кругу хозяйствующих субъектов формируется как сумма данных по организациям, не относящимся к субъектам малого предпринимательства, по малым и микропредприятиям и с учетом деятельности, не наблюдаемой прямыми статистическими методами.

Индексы физического объема работ рассчитаны в сопоставимых ценах.

**К строительным организациям** относятся все общестроительные и специализированные организации, включая ремонтно-строительные организации, тресты (управления) механизации и домостроительные комбинаты, буровые организации, осуществляющие строительство разведочных скважин на нефть и газ, и другие организации, зарегистрированные соответствующим кодом ОКВЭД2 (до 2016 г. включительно – ОКВЭД 2007), входящим в раздел F «Строительство».

В число строительных организаций включаются юридические лица всех форм собственности, филиалы, структурные подразделения, субъекты малого предпринимательства, выполняющие работы по договорам строительного подряда и (или) государственным контрактам, заключаемым с заказчиками.

**Ввод в действие мощностей** – показатель мощности (производительности, вместимости, пропускной способности, площади, протяженности и т.д.), созданной в результате осуществления инвестиций в основной капитал. Введенные в эксплуатацию объекты (мощности) показываются в размерах, указанных в разрешениях на ввод объектов (мощностей) в эксплуатацию, оформленных в установленном порядке в соответствии с действующим законодательством Российской Федерации о градостроительной деятельности.

Данные **о вводе в действие мощностей и объектов** включают ввод за счет строительства и реконструкции.

**Общая площадь** жилых помещений во введенных жилых домах определяется как сумма площадей всех частей жилых помещений, включая площадь помещений вспомогательного использования, предназначенных для удовлетворения гражданами бытовых и иных нужд, связанных с их проживанием в жилом помещении, площадей лоджий, балконов, веранд, террас, подсчитываемых с соответствующими понижающими коэффициентами, а также жилых и подсобных помещений в построенных населением индивидуальных жилых домах. К помещениям вспомогательного использования относятся кухни, передние, холлы, внутриквартирные коридоры, ванные или душевые, туалеты, кладовые или хозяйственные встроенные шкафы. В домах-интернатах для престарелых и инвалидов, ветеранов, специальных домах для одиноких престарелых, детских домах к подсобным помещениям относятся столовые, буфеты, клубы, читальни, спортивные залы, приемные пункты бытового обслуживания и медицинского обслуживания.

В общую площадь введенных жилых помещений не входит площадь вестибюлей, тамбуров, лестничных клеток, лифтовых холлов, общих коридоров, а также площадь в жилых домах, предназначенная для встроено-пристроенных помещений.

В данные об общем **числе построенных квартир** включены квартиры в законченном строительстве жилых домов квартирного и гостиничного типов и общежитиях, квартиры в нежилых зданиях, а также в построенных населением индивидуальных жилых домах.

## 18. ТОРГОВЛЯ И УСЛУГИ НАСЕЛЕНИЮ

Раздел содержит статистическую информацию, сформированную по данным сплошного федерального статистического наблюдения за организациями, не относящимися к субъектам малого предпринимательства, выборочных обследований субъектов малого предпринимательства (включая индивидуальных предпринимателей), а также выборочных обследований розничных рынков и ярмарок с распространением полученных данных на генеральную совокупность объектов наблюдения. В соответствии с требованиями системы национальных счетов приведенные показатели досчитываются на объемы деятельности, не наблюдаемой прямыми статистическими методами.

Данные в таблицах, содержащих показатели по видам экономической деятельности, приводятся за 2017 год, данные о числе хозяйствующих субъектов торговли по видам экономической деятельности приводятся за 2017 г. в соответствии с Общероссийским классификатором видов экономической деятельности (ОКВЭД 2) ОК 029-2014, введенным в действие с 1 января 2017 г.

### 18.1. ЧИСЛО ХОЗЯЙСТВУЮЩИХ СУБЪЕКТОВ ТОРГОВЛИ ПО ВИДАМ ЭКОНОМИЧЕСКОЙ ДЕЯТЕЛЬНОСТИ<sup>1)</sup> (на конец года)

	2017
Организации торговли оптовой и розничной; по ремонту автотранспортных средств и мотоциклов	3974
в том числе:	
торговля оптовая и розничная автотранспортными средствами и мотоциклами и их ремонт	322
торговля оптовая, кроме оптовой торговли автотранспортными средствами и мотоциклами	2591
торговля розничная, кроме торговли автотранспортными средствами и мотоциклами	1061
Организации, осуществляющие деятельность по предоставлению продуктов питания и напитков	243
в том числе:	
деятельность ресторанов и услуги по доставке продуктов питания	208
деятельность предприятий общественного питания по обслуживанию торжественных мероприятий и прочим видам	
организации питания	22
подача напитков	13
Индивидуальные предприниматели, зарегистрированные основным видом экономической деятельности «Торговля оптовая и розничная; ремонт автотранспортных средств и мотоциклов»	8769

<sup>1)</sup> По данным государственной регистрации.

### 18.2. ОСНОВНЫЕ ПОКАЗАТЕЛИ ДЕЯТЕЛЬНОСТИ ОРГАНИЗАЦИЙ ТОРГОВЛИ

	2017
<b>Торговля оптовая и розничная автотранспортными средствами и мотоциклами и их ремонт</b>	
Среднегодовая численность работников организаций, тыс. человек	1,0
Среднемесячная номинальная начисленная заработная плата работников организаций, рублей	21768,9
Оборот (в фактически действовавших ценах), млн. руб.	4074,5
Инвестиции в основной капитал (в фактически действовавших ценах) <sup>1)</sup> , млн. руб.	...
Валовая прибыль <sup>2)</sup> , млн. руб.	32,9
Коммерческие и управленческие расходы <sup>2)</sup> , млн. руб.	47,4
<b>Торговля оптовая, кроме оптовой торговли автотранспортными средствами и мотоциклами</b>	
Среднегодовая численность работников организаций, тыс. человек	8,8
Среднемесячная номинальная начисленная заработная плата работников организаций, рублей	22688,2
Оборот (в фактически действовавших ценах), млн. руб.	88806,4
Инвестиции в основной капитал (в фактически действовавших ценах) <sup>1)</sup> , млн. руб.	...
Валовая прибыль <sup>2)</sup> , млн. руб.	4606,9
Коммерческие и управленческие расходы <sup>2)</sup> , млн. руб.	2350,8
<b>Торговля розничная, кроме торговли автотранспортными средствами и мотоциклами</b>	
Среднегодовая численность работников организаций, тыс. человек	14,5
Среднемесячная номинальная начисленная заработная плата работников организаций, рублей	21134,9
Оборот (в фактически действовавших ценах), млн. руб.	67728,9
Инвестиции в основной капитал (в фактически действовавших ценах) <sup>1)</sup> , млн. руб.	1201,2
Валовая прибыль <sup>2)</sup> , млн. руб.	9373,7
Коммерческие и управленческие расходы <sup>2)</sup> , млн. руб.	8231,6

<sup>1)</sup> Без субъектов малого предпринимательства и объема инвестиций, не наблюдаемых прямыми статистическими методами.

<sup>2)</sup> По данным бухгалтерской отчетности организаций (без субъектов малого предпринимательства).

**18.3. ОБОРОТ ОРГАНИЗАЦИЙ ТОРГОВЛИ В 2017 г.<sup>1)</sup>**  
(в фактически действовавших ценах)

	Млн. рублей	В процентах к итогу
<b>Торговля оптовая и розничная автотранспортными средствами и мотоциклами и их ремонт</b>	<b>495,3</b>	<b>100</b>
в том числе:		
торговля автотранспортными средствами	495,3	100
техническое обслуживание и ремонт автотранспортных средств	-	-
торговля автомобильными деталями, узлами и принадлежностями	-	-
торговля мотоциклами, их деталями, узлами и принадлежностями; техническое обслуживание и ремонт мотоциклов	-	-
<b>Торговля оптовая, кроме оптовой торговли автотранспортными средствами и мотоциклами</b>	<b>31841,3</b>	<b>100</b>
в том числе:		
торговля оптовая за вознаграждение или на договорной основе	142,5	0,5
торговля оптовая сельскохозяйственным сырьем и живыми животными	995,7	3,1
торговля оптовая пищевыми продуктами, напитками, и табачными изделиями	3407,7	10,7
торговля оптовая непродовольственными потребительскими товарами	4470,1	14,0
торговля оптовая информационным и коммуникационным оборудованием	-	-
торговля оптовая прочими машинами и оборудованием и принадлежностями	12601,8	39,6
торговля оптовая специализированная, прочая	7078,6	22,2
торговля оптовая неспециализированная	3144,9	9,9
<b>Торговля розничная, кроме торговли автотранспортными средствами и мотоциклами</b>	<b>46458,1</b>	<b>100</b>
в том числе:		
торговля розничная в неспециализированных магазинах	33861,3	72,9
торговля розничная пищевыми продуктами, напитками и табачными изделиями в специализированных магазинах	-	-
торговля розничная моторным топливом в специализированных магазинах	... <sup>2)</sup>	... <sup>2)</sup>
торговля розничная информационным и коммуникационным оборудованием в специализированных магазинах	-	-
торговля розничная прочими бытовыми изделиями в специализированных магазинах	... <sup>2)</sup>	... <sup>2)</sup>
торговля розничная товарами культурно-развлекательного назначения в специализированных магазинах	-	-
торговля розничная прочими товарами в специализированных магазинах	1272,5	2,7
торговля розничная в нестационарных торговых объектах и на рынках	-	-
торговля розничная вне магазинов, палаток, рынков	... <sup>2)</sup>	... <sup>2)</sup>

<sup>1)</sup> Без субъектов малого предпринимательства.

<sup>2)</sup> Данные не публикуются в целях обеспечения конфиденциальности первичных статистических данных, полученных от респондентов, в соответствии с Федеральным законом от 29.11.2007 г. №282-ФЗ "Об официальном статистическом учете и системе государственной статистики в Российской Федерации" (п.5 ст.4; ч.1 ст.9).

**18.4. ОСНОВНЫЕ ПОКАЗАТЕЛИ ДЕЯТЕЛЬНОСТИ ОРГАНИЗАЦИЙ ОБЩЕСТВЕННОГО ПИТАНИЯ**

	2017
<b>Деятельность ресторанов и услуги по доставке продуктов питания</b>	
Среднегодовая численность работников организаций, тыс. человек	1,3
Среднемесячная номинальная начисленная заработная плата работников организаций, рублей	14479,3
Оборот (в фактически действовавших ценах), млн. руб.	722,4
Инвестиции в основной капитал (в фактически действовавших ценах) <sup>1)</sup> , млн. руб.	...
Валовая прибыль <sup>2)</sup> , млн. руб.	21,6
Коммерческие и управленческие расходы <sup>2)</sup> , млн. руб.	26,7
<b>Деятельность предприятий общественного питания по прочим видам организации питания</b>	
Среднегодовая численность работников организаций, тыс. человек	0,3
Среднемесячная номинальная начисленная заработная плата работников организаций, рублей	13478,1
Оборот (в фактически действовавших ценах), млн. руб.	187,4
Инвестиции в основной капитал (в фактически действовавших ценах) <sup>1)</sup> , млн. руб.	-
Валовая прибыль <sup>2)</sup> , млн. руб.	17,5
Коммерческие и управленческие расходы <sup>2)</sup> , млн. руб.	15,8
<b>Подача напитков</b>	
Среднегодовая численность работников организаций, тыс. человек	0,0
Среднемесячная номинальная начисленная заработная плата работников организаций, рублей	17721,6
Оборот (в фактически действовавших ценах), млн. руб.	-
Инвестиции в основной капитал (в фактически действовавших ценах) <sup>1)</sup> , млн. руб.	-
Валовая прибыль <sup>2)</sup> , млн. руб.	-
Коммерческие и управленческие расходы <sup>2)</sup> , млн. руб.	-

<sup>1)</sup> Без субъектов малого предпринимательства и объема инвестиций, не наблюдаемых прямыми статистическими методами.

<sup>2)</sup> По данным бухгалтерской отчетности организаций (без субъектов малого предпринимательства).

**18.5. СТРУКТУРА ЗАТРАТ НА ПРОИЗВОДСТВО И ПРОДАЖУ ПРОДУКЦИИ (ТОВАРОВ, РАБОТ, УСЛУГ)  
ОРГАНИЗАЦИЙ ТОРГОВЛИ в 2017 г.<sup>1)</sup>**

(в фактически действовавших ценах; в процентах к итогу)

	2017
<b>Торговля оптовая и розничная автотранспортными средствами и мотоциклами и их ремонт - всего</b>	<b>100</b>
в том числе:	
материальные затраты	10,1
расходы на оплату труда	42,7
страховые взносы в Пенсионный фонд, ФСС, ТФОМС	12,9
амортизация основных средств	18,3
прочие затраты	16,0
<b>Торговля оптовая, кроме оптовой торговли автотранспортными средствами и мотоциклами</b>	<b>100</b>
в том числе:	
материальные затраты	39,3
расходы на оплату труда	29,1
страховые взносы в Пенсионный фонд, ФСС, ТФОМС	7,3
амортизация основных средств	5,8
прочие затраты	18,5
<b>Торговля розничная, кроме торговли автотранспортными средствами и мотоциклами</b>	<b>100</b>
в том числе:	
материальные затраты	42,3
расходы на оплату труда	27,5
страховые взносы в Пенсионный фонд, ФСС, ТФОМС	8,2
амортизация основных средств	11,1
прочие затраты	10,9

<sup>1)</sup> Без субъектов малого предпринимательства.

**18.6. СТРУКТУРА ЗАТРАТ НА ПРОИЗВОДСТВО И ПРОДАЖУ ПРОДУКЦИИ (ТОВАРОВ, РАБОТ, УСЛУГ)  
ОРГАНИЗАЦИЙ ОБЩЕСТВЕННОГО ПИТАНИЯ<sup>1)</sup>**

(в фактически действовавших ценах; в процентах к итогу)

	2010	2015	2016	2017
<b>Всего</b>	<b>100</b>	<b>100</b>	<b>100</b>	<b>100</b>
в том числе:				
материальные затраты	64,0	61,4	44,3	45,5
расходы на оплату труда	27,0	27,7	37,8	37,9
страховые взносы в Пенсионный фонд, ФСС, ТФОМС	4,3	8,3	11,1	11,2
амортизация основных средств	0,4	0,4	1,1	0,9
прочие затраты	4,3	2,2	5,7	4,5

<sup>1)</sup> Без субъектов малого предпринимательства.

**РОЗНИЧНАЯ ТОРГОВЛЯ**

**18.7. ОБОРОТ РОЗНИЧНОЙ ТОРГОВЛИ**

	2000	2010	2015	2016	2017
Млн. руб. (в фактически действовавших ценах)	9536,5	62813,4	114912,1	118382,5	124681,0
В процентах к предыдущему году (в сопоставимых ценах)	105,7	110,5	96,5	95,3	101,6

ТОРГОВЛЯ И УСЛУГИ НАСЕЛЕНИЮ

18.8. ОБОРОТ РОЗНИЧНОЙ ТОРГОВЛИ ПО ФОРМАМ ТОРГОВЛИ

	2000	2010	2015	2016	2017
<b>Миллионов рублей</b> (в фактически действовавших ценах)					
Оборот розничной торговли - всего	9536,5	62813,4	114912,1	118382,5	124681,0
из него:					
оборот розничной торговли торгующих организаций и индивидуальных предпринимателей, осуществляющих деятельность вне рынка	6594,1	55138,0	106945,4	110876,6	118371,6
продажа товаров на розничных рынках и ярмарках	2942,4	7675,4	7966,7	7505,9	6309,4
<b>В процентах к итогу</b>					
Оборот розничной торговли - всего	100	100	100	100	100
из него:					
оборот розничной торговли торгующих организаций и индивидуальных предпринимателей, осуществляющих деятельность вне рынка	69,1	87,8	93,1	93,7	94,9
продажа товаров на розничных рынках и ярмарках	30,9	12,2	6,9	6,3	5,1
<b>В процентах к предыдущему году</b> (в сопоставимых ценах)					
Оборот розничной торговли - всего	105,7	110,5	96,5	95,3	101,6
из него:					
оборот розничной торговли торгующих организаций и индивидуальных предпринимателей, осуществляющих деятельность вне рынка	105,7	109,8	97,6	95,9	103,0
продажа товаров на розничных рынках и ярмарках	105,7	116,0	84,4	87,2	81,1

18.9. ОБОРОТ РОЗНИЧНОЙ ТОРГОВЛИ ПО ТИПАМ ХОЗЯЙСТВУЮЩИХ СУБЪЕКТОВ

	2010	2015	2016	2017
<b>Миллионов рублей</b> (в фактически действовавших ценах)				
<b>Оборот розничной торговли - всего</b>	<b>62813,4</b>	<b>114912,1</b>	<b>118382,5</b>	<b>124681,0</b>
в том числе:				
организаций, не относящихся к субъектам малого и среднего предпринимательства	26849,2	51167,4	54869,5	60378,0
субъектов среднего предпринимательства	4348,1	2820,6	3009,9	1699,2
малых предприятий (включая микропредприятия)	11694,7	22388,1	20466,1	22367,7
индивидуальных предпринимателей, осуществляющих деятельность вне рынка	12246,0	30569,3	32531,1	33926,6
продажа товаров на розничных рынках и ярмарках	7675,4	7966,7	7505,9	6309,5
<b>В процентах к итогу</b>				
<b>Оборот розничной торговли - всего</b>	<b>100</b>	<b>100</b>	<b>100</b>	<b>100</b>
в том числе:				
организаций, не относящихся к субъектам малого и среднего предпринимательства	42,8	44,5	46,4	48,4
субъектов среднего предпринимательства	6,9	2,5	2,5	1,4
малых предприятий (включая микропредприятия)	18,6	19,5	17,3	17,9
индивидуальных предпринимателей, осуществляющих деятельность вне рынка	19,5	26,6	27,5	27,2
продажа товаров на розничных рынках и ярмарках	12,2	6,9	6,3	5,1

18.10. ЧИСЛО РОЗНИЧНЫХ РЫНКОВ И ТОРГОВЫХ МЕСТ НА НИХ  
(на 1 января)

	2011	2016	2017	2018
Число розничных рынков	15	3	3	3
Число торговых мест на них:				
всего	5143	249	249	215
в среднем на один рынок	343	83	83	72

**18.11. ЧИСЛО ПРОВЕДЕННЫХ РОЗНИЧНЫХ ЯРМАРОК И ТОРГОВЫХ МЕСТ НА НИХ**

	2015	2016	2017
Число проведенных розничных ярмарок	256	215	241
Число торговых мест на них:			
всего	22145	22379	21490
в среднем на одну ярмарку	87	104	89

**18.12. ОБОРОТ РОЗНИЧНОЙ ТОРГОВЛИ НА ДУШУ НАСЕЛЕНИЯ**

	2000	2010	2015	2016	2017
<b>Рублей (в фактически действовавших ценах)</b>					
Все товары	10831	79574	150709	156328	166013
Пищевые продукты, включая напитки, и табачные изделия <sup>1)</sup>	4670	35496	66235	70175	75281
Непродовольственные товары <sup>2)</sup>	6161	44078	84474	86153	90732
<b>В процентах к предыдущему году</b> (в сопоставимых ценах)					
Все товары	106,6	111,5	97,2	96,0	102,4
Пищевые продукты, включая напитки, и табачные изделия <sup>1)</sup>	105,8	109,0	96,0	98,0	103,5
Непродовольственные товары <sup>2)</sup>	107,1	113,5	98,1	94,4	101,5

<sup>1)</sup> 2000 г. – приведены данные по обороту розничной торговли продовольственными товарами.

<sup>2)</sup> 2000 г. – приведены данные по обороту розничной торговли непродовольственными товарами, включая табачные изделия.

**18.13. ИНДЕКСЫ ФИЗИЧЕСКОГО ОБЪЕМА ОБОРОТА РОЗНИЧНОЙ ТОРГОВЛИ**  
(2000=100)

	2010	2015	2016	2017
<b>Оборот розничной торговли</b>	<b>255,1</b>	<b>304,9</b>	<b>290,6</b>	<b>295,2</b>
в том числе:				
пищевые продукты, включая напитки, и табачные изделия	202,7	214,8	211,4	217,1
из них:				
продукты питания	209,5	236,8	236,3 <sup>1)</sup>	237,5
алкогольные напитки	156,8	125,4	124,8	138,9
непродовольственные товары	305,0	400,5	372,1	374,7

<sup>1)</sup> Уточнено.

**18.14. ОБОРОТ ОРГАНИЗАЦИЙ РОЗНИЧНОЙ ТОРГОВЛИ ПО ФОРМАМ СОБСТВЕННОСТИ**  
(в фактически действовавших ценах)

	2000	2010	2015	2016	2017
<b>Миллионов рублей</b>					
Государственная и муниципальная собственность	473,1	1853,3	1580,9	1705,5	1666,3
Частная собственность	7511,4	54922,0	103768,1	108036,2	114361,7
Другие формы собственности	1552,0	6038,1	9563,1	8640,8	8653,0
<b>В процентах от общего объема оборота розничной торговли</b>					
Государственная и муниципальная собственность	5,0	3,0	1,4	1,4	1,3
Частная собственность	78,7	87,4	90,3	91,3	91,7
Другие формы собственности	16,3	9,6	8,3	7,3	7,0

**18.15. УДЕЛЬНЫЙ ВЕС ОБОРОТА РОЗНИЧНОЙ ТОРГОВЛИ ОСНОВНЫМИ ТОВАРАМИ В ОБОРОТЕ РОЗНИЧНОЙ ТОРГОВЛИ**  
(в фактически действовавших ценах; в процентах к итогу)

	2000	2010	2015	2016	2017	
					В процентах к итогу	Млн. руб.
<b>Все товары</b>	<b>100</b>	<b>100</b>	<b>100</b>	<b>100</b>	<b>100</b>	<b>124681,0</b>
<b>Пищевые продукты, включая напитки, и табачные изделия<sup>1)</sup></b>	<b>43,1</b>	<b>44,6</b>	<b>43,9</b>	<b>44,9</b>	<b>45,3</b>	<b>56538,5</b>
Мясо животных и домашней птицы <sup>2)</sup>	6,4	4,3	3,7	3,7	3,9	4896,2
Продукты из мяса и мяса птицы	4,3	4,3	4,2	4,2	4,4	5543,2
Консервы из мяса и мяса птицы	- <sup>3)</sup>	0,3	0,2	0,2	0,2	266,3
Рыба ракообразные и моллюски	1,1	1,7	1,8	1,7	1,8	2294,6
Животные масла	1,0	0,4	0,5	0,5	0,5	665,6
Растительные масла	0,6	0,6	0,6	0,6	0,6	786,4

ТОРГОВЛЯ И УСЛУГИ НАСЕЛЕНИЮ

	Продолжение таблицы					
	2000	2010	2015	2016	2017	
					В процентах к итогу	Млн. руб.
Мargarиновая продукция	0,2	0,1	0,1	0,1	0,1	134,6
Молочные продукты	- <sup>3)</sup>	4,1	4,5	4,6	4,9	6049,8
из них:						
молоко питьевое	- <sup>3)</sup>	1,1	1,2	1,3	1,4	1754,2
сыры жирные	0,7	1,0	1,0	1,1	1,1	1321,6
Яйца	0,5	0,4	0,5	0,6	0,6	747,5
Сахар	1,2	0,6	0,6	0,7	0,6	702,8
Кондитерские изделия	3,4	4,0	4,0	4,0	4,3	5336,5
Мука	0,3	0,2	0,2	0,2	0,2	238,0
Крупа	0,5	0,3	0,5	0,5	0,5	575,5
Макаронные изделия	0,6	0,4	0,4	0,4	0,4	467,6
Хлеб и хлебобулочные изделия	4,6	2,5	3,1	3,1	3,4	4205,0
Свежий картофель	0,6	0,1	0,1	0,1	0,2	197,6
Свежие овощи	1,3	1,0	1,1	1,1	1,3	1571,2
Свежие фрукты	1,6	2,1	2,0	2,1	2,1	2661,1
Чай	0,2	0,5	0,5	0,5	0,5	656,0
Алкогольные напитки	10,8	6,5	5,4	5,6	6,2	7684,4
Табачные изделия	0,5	2,1	3,5	3,4	3,9	4813,5
<b>Непродовольственные товары<sup>4)</sup></b>	<b>56,9</b>	<b>55,4</b>	<b>56,1</b>	<b>55,1</b>	<b>54,7</b>	<b>68142,5</b>
Ткани	0,3	0,1	0,1	0,1	0,05	65,7
Мужская, женская и детская одежда	5,8	4,5	4,3	4,0	3,5	4322,2
Изделия из меха	0,5	0,2	0,1	0,1	0,1	84,6
Чулочно-носочные изделия	0,5	0,3	0,3	0,3	0,3	426,1
Обувь <sup>5)</sup>	3,0	2,1	1,6	1,5	1,4	1686,1
Туалетное и хозяйственное мыло	0,2	0,2	0,2	0,2	0,2	221,6
Косметические и парфюмерные товары	0,9	1,6	2,1	2,4	2,3	2861,1
Часы	0,2	0,03	0,02	0,02	0,02	19,5
Компьютеры	- <sup>3)</sup>	0,4	0,2	0,1	0,2	218,1
Мобильные телефоны	- <sup>3)</sup>	0,4	0,6	0,6	0,7	835,2
Аудиоаппаратура	0,03	0,1	0,1	0,1	0,04	55,6
Телевизоры <sup>6)</sup>	0,4	0,6	0,4	0,4	0,4	521,3
Холодильники и морозильники	0,2	0,4	0,3	0,2	0,2	279,7
Стиральные машины	0,1	0,3	0,3	0,3	0,3	345,6
Велосипеды	0,0	0,05	0,05	0,05	0,05	56,7
Мотоциклы	0,0	0,0	0,0	0,0	0,0	1,9
Автомобили легковые	9,8	4,7	6,5	6,6	7,0	8700,7
Бензины автомобильные	- <sup>3)</sup>	13,5	12,4	12,5	12,1	15061,3
Дизельное топливо	- <sup>3)</sup>	- <sup>3)</sup>	4,5	4,1	4,0	4961,6
Газовое моторное топливо	- <sup>3)</sup>	- <sup>3)</sup>	0,1	0,2	0,1	180,1
Мебель	1,0	1,0	1,1	1,0	1,0	1188,8
Игры и игрушки		0,3	0,3	0,3	0,3	388,1
Строительные материалы	1,8	2,2	1,6	1,4	1,0	1300,0
Ювелирные изделия <sup>7)</sup>	0,6	1,2	0,9	0,9	0,9	1087,1
Изделия, применяемые в медицинских целях, ортопедические изделия <sup>8)</sup>	2,2	6,7	8,1	8,6	1,3	1643,2
Лекарственные средства <sup>8)</sup>						

<sup>1)</sup> 2000 г. приведены данные по обороту розничной торговли продовольственными товарами.

<sup>2)</sup> 2000 г. данные приведены по товарной позиции «мясо животных и домашней птицы, включая субпродукты».

<sup>3)</sup> Официальная статистическая информация не формировалась.

<sup>4)</sup> 2000 г. приведены данные по обороту розничной торговли непродовольственными товарами, включая табачные изделия.

<sup>5)</sup> До 2017 года данные приведены по товарной позиции «Обувь кожаная».

<sup>6)</sup> 2000 г. данные приведены по товарной позиции «Телевизоры цветного изображения».

<sup>7)</sup> До 2017 года данные приведены по товарной позиции «Ювелирные изделия из драгоценных металлов».

<sup>8)</sup> До 2017 года данные приведены по товарной позиции «Фармацевтические, медицинские и ортопедические товары».



18.16. ИНДЕКСЫ ФИЗИЧЕСКОГО ОБЪЕМА РОЗНИЧНОЙ ПРОДАЖИ ОТДЕЛЬНЫХ ТОВАРОВ

(в сопоставимых ценах; в процентах к предыдущему году)

	2010	2015	2016	2017 <sup>1)</sup>
<b>Все товары</b>	<b>110,5</b>	<b>96,5</b>	<b>95,3</b>	<b>101,6</b>
<b>Пищевые продукты, включая напитки, и табачные изделия</b>	<b>108,1</b>	<b>95,4</b>	<b>98,4</b>	<b>102,7</b>
Мясо животных и домашней птицы	113,0	96,0	105,5	107,4
Продукты из мяса и мяса птицы	116,0	95,3	99,9	107,1
Консервы из мяса и мяса птицы	98,6	87,8	90,4	113,6
Рыба, ракообразные и моллюски	103,1	80,2	88,6	109,8
Животные масла	96,4	99,3	96,1	92,3
Растительные масла	103,8	97,9	93,8	109,3
Маргариновая продукция	105,4	98,0	96,2	102,7
Молочные продукты	102,7	95,7	97,7	100,7
из них:				
молоко питьевое	104,6	93,3	102,9	107,2
сыры жирные	102,5	93,3	100,5	90,4
Яйца	111,9	92,4	105,4	122,0
Сахар	74,4	85,4	108,7	109,3
Кондитерские изделия	105,4	91,4	91,9	109,0
Мука	95,2	101,5	98,8	94,9
Крупа	91,6	93,4	97,0	119,5
Макаронные изделия	101,1	99,5	103,4	106,3
Хлеб и хлебобулочные изделия	105,5	100,5	93,0	108,9
Свежий картофель	66,4	106,5	107,5	113,1
Свежие овощи	72,9	88,2	103,5	122,4
Свежие фрукты	106,2	82,4	99,7	114,0
Чай	125,1	85,6	91,4	103,0
Алкогольные напитки	93,5	95,4	99,5	111,3
Табачные изделия	134,2	91,1	79,3	106,3
<b>Непродовольственные товары</b>	<b>112,5</b>	<b>97,4</b>	<b>92,9</b>	<b>100,7</b>
Ткани	109,8	88,8	94,5	74,0
Мужская, женская и детская одежда	104,4	94,2	87,1	88,2
Изделия из меха	109,0	99,3	93,1	79,2
Чулочно-носочные изделия	103,7	99,7	99,3	113,7
Обувь <sup>2)</sup>	108,2	88,0	85,3	85,3
Туалетное и хозяйственное мыло	121,7	95,8	99,0	105,2
Косметические и парфюмерные товары	132,7	94,0	106,2	93,8
Часы	93,2	100,6	80,1	99,8
Компьютеры	120,5	62,2	78,4	124,1
Мобильные телефоны	111,9	101,7	109,3	120,3
Аудиоаппаратура	97,0	60,9	85,6	100,6
Телевизоры	91,8	74,7	105,3	108,4
Холодильники и морозильники	102,1	62,4	92,5	99,5
Стиральные машины	107,3	89,3	89,2	106,7
Велосипеды	98,7	74,5	81,1	97,9
Мотоциклы	84,9	92,4	83,7	98,1
Автомобили легковые	73,7	62,3	93,2	106,1
Бензины автомобильные	125,2	96,8	99,7	94,7
Дизельное топливо	- <sup>3)</sup>	108,0	90,9	95,6
Газовое моторное топливо	- <sup>3)</sup>	151,4	109,4	94,4
Мебель	104,6	111,2	86,7	103,8
Игры и игрушки	104,7	88,0	81,7	106,9
Строительные материалы	115,9	81,9	87,1	77,2
Ювелирные изделия <sup>4)</sup>	101,9	93,8	91,0	103,7
Изделия, применяемые в медицинских целях, ортопедические изделия <sup>5)</sup>	138,4	106,6	102,6	100,6
Лекарственные средства <sup>5)</sup>				

<sup>1)</sup> В связи с переходом с 1 января 2017 года на новый Общероссийский классификатор продукции по видам экономической деятельности ОК 034-2014 (КПЕС 2008) (ОКПД2), в целях обеспечения статистической сопоставимости данных относительные показатели за 2017 год рассчитаны по сопоставимой номенклатуре товаров.

<sup>2)</sup> До 2017 года данные приведены по товарной позиции «Обувь кожаная».

<sup>3)</sup> Показатель не предусмотрен статистической отчетностью.

<sup>4)</sup> До 2017 года данные приведены по товарной позиции «Ювелирные изделия из драгоценных металлов».

<sup>5)</sup> До 2017 года данные приведены по товарной позиции «Фармацевтические, медицинские и ортопедические товары».

**18.17. ПРОДАЖА АЛКОГОЛЬНОЙ ПРОДУКЦИИ НАСЕЛЕНИЮ в 2017 г.**  
(тысяч декалитров)

	2017 <sup>1)</sup>
Водка и ликероводочные изделия	319,5
Коньяк	43,9
Винодельческая продукция (без вин игристых и шампанских)	545,9
Вина игристые и шампанские	84,5
Пиво и пивные напитки	2912,0

<sup>1)</sup> Оперативная информация, сформированная по данным Росалкогольрегулирования.

**18.18. КАЧЕСТВО ТОВАРОВ, ПОСТУПИВШИХ В ОРГАНИЗАЦИИ ТОРГОВЛИ в 2017 г.<sup>1)</sup>**  
(в процентах от количества отобранных образцов (проб) товаров по каждой товарной группе)

	Забраковано и снижено в сортности			
	I квартал	II квартал	III квартал	IV квартал
<b>Продукты питания</b>				
Мясо и птица	6,0	8,4	6,9	11,0
Колбасные изделия	6,6	1,3	7,3	0,9
Продукция рыбная пищевая товарная (без рыбных консервов)	0,8	5,8	14,3	7,7
Консервы мясные и мясорастительные	2,5	-	-	-
Консервы и пресервы рыбные	-	9,1	-	-
Консервы плодовоовощные и ягодные	-	-	-	13,8
Крупа	0,4	11,6	-	30,0
Мука	-	2,2	-	-
Изделия кондитерские	2,1	3,7	1,2	2,9
Масло животное	0,8	1,2	-	-
Масла растительные	-	2,3	-	-
Продукция маргариновая и майонезная	0,6	3,2	-	-
Цельномолочная продукция	0,2	0,9	-	0,3
Сыры	1,7	1,2	13,0	-
<b>Алкогольные напитки</b>				
Вина виноградные и плодовые	0,8	0,2	-	-
Вина шампанские и игристые	-	-	-	0,3
Пиво	1,2	-	83,5	12,3
<b>Непродовольственные товары</b>				
Изделия парфюмерно-косметические	24,1	4,8	11,1	3,9
Средства моющие синтетические	3,1	-	7,4	1,5
Изделия швейные	4,8	18,0	4,9	11,4
Изделия трикотажные	19,4	-	-	14,3
Чулочно-носочные изделия	6,0	6,5	-	18,1
Обувь кожаная	1,1	2,2	-	25,9

<sup>1)</sup> По данным проверок Управления Федеральной службы по надзору в сфере защиты прав потребителей и благополучия человека по Орловской области в организациях торговли.

**18.19. ОБОРОТ ОБЩЕСТВЕННОГО ПИТАНИЯ**

	2000	2010	2015	2016	2017
	<b>Всего</b>				
Млн. руб.					
(в фактически действовавших ценах)	424,7	2352,0	4041,7	3815,3	3934,2
В процентах к предыдущему году					
(в сопоставимых ценах)	111,9	110,0	92,9	90,5	99,7
	<b>На душу населения</b>				
Млн. руб.					
(в фактически действовавших ценах)	482	2980	5301	5038	5238
В процентах к предыдущему году					
(в сопоставимых ценах)	112,9	111,0	93,5	91,1	100,5

**18.20. ОБОРОТ ОБЩЕСТВЕННОГО ПИТАНИЯ  
ПО ТИПАМ ХОЗЯЙСТВУЮЩИХ СУБЪЕКТОВ**

	2010	2015	2016	2017
<b>Миллионов рублей</b> (в фактически действовавших ценах)				
<b>Оборот общественного питания - всего</b>	<b>2352,0</b>	<b>4041,7</b>	<b>3815,3</b>	<b>3934,2</b>
в том числе:				
организаций, не относящихся к субъектам малого и среднего предпринимательства	482,5	1149,9	1196,1	1308,5
субъектов среднего предпринимательства	195,6	100,4	89,4	51,6
малых предприятий (включая микропредприятия)	1336,0	2097,7	1814,7	1847,8
индивидуальных предпринимателей	337,9	693,7	715,1	726,3
<b>В процентах к итогу</b>				
<b>Оборот общественного питания - всего</b>	<b>100</b>	<b>100</b>	<b>100</b>	<b>100</b>
в том числе:				
организаций, не относящихся к субъектам малого и среднего предпринимательства	20,5	28,4	31,4	33,2
субъектов среднего предпринимательства	8,3	2,5	2,3	1,3
малых предприятий (включая микропредприятия)	56,8	51,9	47,6	47,0
индивидуальных предпринимателей	14,4	17,2	18,7	18,5

**ОПТОВАЯ ТОРГОВЛЯ**

**18.21. ОБОРОТ ОПТОВОЙ ТОРГОВЛИ**

	2000	2010	2015	2016 <sup>1)</sup>	2017
Оборот оптовой торговли:					
млн. руб.					
(в фактически действовавших ценах)	19316,2	53251,2	165415,5	164322,0	162739,0
в процентах к предыдущему году					
(в сопоставимых ценах)	131,3	111,0	114,0	96,4	98,4
Из него оборот организаций оптовой торговли:					
млн. руб.					
(в фактически действовавших ценах)	15884,5	45286,9	145217,6	146332,8	141967,2
в процентах к предыдущему году					
(в сопоставимых ценах)	159,9	112,9	115,5	97,8	96,4

<sup>1)</sup> Данные уточнены по сравнению с опубликованными ранее.

**УСЛУГИ НАСЕЛЕНИЮ**

**18.22. ОБЪЕМ ПЛАТНЫХ УСЛУГ НАСЕЛЕНИЮ**

	2010	2015	2016	2017
Млн. руб.	16888,4	30769,6	32630,0	34287,6
В процентах к предыдущему году				
(в сопоставимых ценах)	106,9	99,0	99,2	101,7

**18.23. ИНДЕКСЫ ФИЗИЧЕСКОГО ОБЪЕМА ПЛАТНЫХ УСЛУГ НАСЕЛЕНИЮ ПО ВИДАМ**  
(в сопоставимых ценах; в процентах к предыдущему году)

	2010	2015	2016	2017
<b>Все оказанные услуги</b>	<b>106,9</b>	<b>99,0</b>	<b>99,2</b>	<b>101,7</b>
из них:				
бытовые	109,9	101,2	97,8	103,4
транспортные	102,5	99,7	89,5	100,9
почтовой связи, курьерские <sup>1)</sup>	} 105,5	100,0	94,5	98,0
телекоммуникационные <sup>1)</sup>				
жилищные	119,3	99,5	109,2	100,3
коммунальные	116,0	99,3	103,2	99,8
культуры	94,2	110,5	96,3	85,5
туристские	147,5	93,4	93,8	91,1

ТОРГОВЛЯ И УСЛУГИ НАСЕЛЕНИЮ

Продолжение таблицы

	2010	2015	2016	2017
физической культуры и спорта	159,5	118,0	102,4	93,4
медицинские	104,7	95,4	100,8	100,2
гостиниц и аналогичных средств размещения	105,3	103,7	103,3	101,5
специализированных коллективных средств размещения <sup>2)</sup>	...	...	...	93,2
из них санаторно-курортных организаций <sup>3)</sup>	93,5	88,7	109,8	95,2
ветеринарные	97,0	91,9	96,4	93,3
правового характера	66,5	99,0	87,3	104,8
системы образования	93,0	100,4	101,3	102,1
услуги, предоставляемые гражданам пожилого возраста и инвалидам <sup>4)</sup>	...	...	...	...
другие услуги <sup>4)</sup>	...	...	...	...

<sup>1)</sup> До 2017 г. – услуги связи.

<sup>2)</sup> Федеральное статистическое наблюдение специализированных коллективных средств размещения (кемпингов, жилых автоприцепов, железнодорожных спальных вагонов и прочего временного жилья), за исключением санаторно-курортных организаций, ведется с 2017 г. в соответствии с Общероссийским классификатором продукции по видам экономической деятельности (ОКПД2).

<sup>3)</sup> До 2017 г. – санаторно-оздоровительные.

<sup>4)</sup> Наблюдение за изменением цен на приведенные виды услуг не осуществляется.

**18.24. РАСПРЕДЕЛЕНИЕ ПЛАТНЫХ УСЛУГ НАСЕЛЕНИЮ ПО ВИДАМ**  
(в процентах к итогу)

	2010	2015	2016	2017	
				В процентах к итогу	Млн. руб.
<b>Все оказанные услуги</b>	<b>100</b>	<b>100</b>	<b>100</b>	<b>100</b>	<b>34287,6</b>
в том числе:					
бытовые	12,1	14,0	13,6	13,7	4709,9
транспортные	13,1	9,4	9,4	9,3	3196,7
почтовой связи, курьерские <sup>1)</sup>	} 19,5	16,7	15,1	0,5	165,4
телекоммуникационные <sup>1)</sup>				15,0	5127,9
жилищные	5,6	7,2	7,6	7,6	2599,3
коммунальные	30,1	30,6	31,5	31,2	10662,5
культуры	0,8	1,2	1,1	1,0	351,8
туристские	1,9	2,3	2,3	2,1	706,8
физической культуры и спорта	0,5	0,9	0,9	0,8	285,0
медицинские	4,3	5,5	5,5	5,5	1891,3
гостиниц и аналогичных средств размещения	1,2	1,1	1,0	1,0	340,0
специализированных коллективных средств размещения <sup>2)</sup>	...	...	...	0,2	84,4
из них санаторно-курортных организаций <sup>3)</sup>	0,3	0,2	0,3	0,2	83,5
ветеринарные	0,2	0,1	0,1	0,1	44,7
правового характера	1,4	1,0	1,0	1,0	345,4
системы образования	6,2	7,2	7,3	7,3	2493,3
услуги, предоставляемые гражданам пожилого возраста и инвалидам	...	0,1	0,1	0,1	39,5
другие услуги	2,8	2,5	3,2	3,6	1243,7

<sup>1)</sup> До 2017 г. – услуги связи.

<sup>2)</sup> Федеральное статистическое наблюдение специализированных коллективных средств размещения (кемпингов, жилых автоприцепов, железнодорожных спальных вагонов и прочего временного жилья), за исключением санаторно-курортных организаций, ведется с 2017 г. в соответствии с Общероссийским классификатором продукции по видам экономической деятельности (ОКПД2).

<sup>3)</sup> До 2017 г. – санаторно-оздоровительные.

**18.25. ОБЪЕМ ПЛАТНЫХ УСЛУГ НА ДУШУ НАСЕЛЕНИЯ ПО ВИДАМ**  
(рублей)

	2010	2015	2016	2017
<b>Все оказанные услуги</b>	<b>21394,8</b>	<b>40354,8</b>	<b>43089,0</b>	<b>45653,9</b>
в том числе:				
бытовые	2578,5	5654,1	5865,6	6271,2
транспортные	2793,5	3803,9	4038,3	4256,4
почтовой связи, курьерские <sup>1)</sup>	} 4163,1	6734,0	6507,3	220,2
телекоммуникационные <sup>1)</sup>				6827,8
жилищные	1194,9	2910,7	3271,7	3460,9
коммунальные	6473,0	12342,3	13585,4	14197,1
культуры	169,9	466,7	488,4	468,5
туристские	414,9	936,9	986,4	941,2
физической культуры и спорта	106,8	346,6	394,8	379,4
медицинские	921,4	2220,1	2359,7	2518,3
гостиниц и аналогичных средств размещения	247,2	425,4	445,7	452,8
специализированных коллективных				
средств размещения <sup>2)</sup>	...	...	...	112,3
из них санаторно-курортных организаций <sup>3)</sup>	61,7	97,4	109,2	111,1
ветеринарные	33,4	54,9	57,9	59,5
правового характера	309,2	410,5	434,0	459,9
системы образования	1326,8	2911,4	3129,3	3319,8
услуги, предоставляемые гражданам				
пожилого возраста и инвалидам	...	41,6	46,4	52,6
другие услуги	600,5	998,3	1368,9	1656,0

<sup>1)</sup> До 2017 г. – услуги связи.

<sup>2)</sup> Федеральное статистическое наблюдение специализированных коллективных средств размещения (кемпингов, жилых автоприцепов, железнодорожных спальных вагонов и прочего временного жилья), за исключением санаторно-курортных организаций, ведется с 2017 г. в соответствии с Общероссийским классификатором продукции по видам экономической деятельности (ОКПД2).

<sup>3)</sup> До 2017 г. – санаторно-оздоровительные.

**18.26. ОБЪЕМ БЫТОВЫХ УСЛУГ НАСЕЛЕНИЮ**

	2010	2015	2016	2017
Млн. руб.	2035,4	4311,1	4441,9	4709,9
В процентах к предыдущему году (в сопоставимых ценах)	109,9	101,2	97,8	103,4

**18.27. ИНДЕКСЫ ФИЗИЧЕСКОГО ОБЪЕМА БЫТОВЫХ УСЛУГ НАСЕЛЕНИЮ ПО ВИДАМ**  
(в сопоставимых ценах; в процентах к предыдущему году)

	2010	2015	2016	2017
<b>Все оказанные услуги</b>	<b>109,9</b>	<b>101,2</b>	<b>97,8</b>	<b>103,4</b>
из них:				
ремонт, окраска и пошив обуви	92,4	95,2	114,5	96,3
ремонт и пошив швейных, меховых и кожаных изделий, головных уборов и изделий текстильной галантереи, ремонт, пошив и вязание трикотажных изделий	70,1	99,2	88,7	95,1
ремонт и техническое обслуживание бытовой радиоэлектронной аппаратуры, бытовых машин и приборов, ремонт и изготовление металлоизделий	107,2	91,3	88,4	104,7
изготовление и ремонт мебели <sup>1)</sup>	...	...	...	...
химическая чистка и крашение	124,4	101,2	102,2	} 123,6
услуги прачечных	85,4	103,7	136,9	
ремонт и строительство жилья и других построек	104,0	96,7	95,3	122,4
техническое обслуживание и ремонт транспортных средств, машин и оборудования	125,7	108,7	101,9	97,2
услуги фотоателье	126,7	97,0	90,1	103,1
услуги бань и душевых	139,9	101,6	92,5	79,6
услуги парикмахерских	120,1	103,7	88,5	93,3
услуги предприятий по прокату <sup>1)</sup>	...	...	...	...
ритуальные услуги	109,9	92,2	103,9	98,0
другие услуги <sup>1)</sup>	...	...	...	...

<sup>1)</sup> Наблюдение за изменением цен на приведенные виды услуг не осуществляется.

**18.28. РАСПРЕДЕЛЕНИЕ БЫТОВЫХ УСЛУГ НАСЕЛЕНИЮ ПО ВИДАМ**

(в процентах к итогу)

	2010	2015	2016	2017	
				В процентах к итогу	Млн. руб.
<b>Все оказанные услуги</b>	<b>100</b>	<b>100</b>	<b>100</b>	<b>100</b>	<b>4709,9</b>
в том числе:					
ремонт, окраска и пошив обуви	1,5	1,7	2,0	1,9	89,7
ремонт и пошив швейных, меховых и кожаных изделий, головных уборов и изделий текстильной галантереи, ремонт, пошив и вязание трикотажных изделий	7,8	3,5	3,2	3,0	141,0
ремонт и техническое обслуживание бытовой радиоэлектронной аппаратуры, бытовых машин и приборов, ремонт и изготовление металлоизделий	6,4	6,3	5,7	5,9	276,6
изготовление и ремонт мебели	2,7	2,3	2,0	2,0	92,4
химическая чистка и крашение	1,1	1,0	1,0	} 1,5	70,3
услуги прачечных	0,1	0,2	0,2		
ремонт и строительство жилья и других построек	26,4	22,3	24,3	28,8	1360,9
техническое обслуживание и ремонт транспортных средств, машин и оборудования	18,9	24,4	25,5	23,8	1119,0
услуги фотоателье	3,8	3,8	3,5	3,5	166,4
услуги бань и душевых	4,3	5,2	4,9	4,0	189,4
услуги парикмахерских	12,7	16,8	15,1	13,7	643,2
услуги предприятий по прокату	0,3	0,4	0,5	0,6	26,1
транспортно-экспедиторские услуги	-	-	-	-	-
ритуальные услуги	10,9	9,2	9,3	8,7	410,7
другие услуги	3,1	2,9	2,8	2,6	124,2

**18.29. ОБЪЕМ БЫТОВЫХ УСЛУГ НА ДУШУ НАСЕЛЕНИЯ ПО ВИДАМ**

(рублей)

	2010	2015	2016	2017
<b>Все оказанные услуги</b>	<b>2578,5</b>	<b>5654,1</b>	<b>5865,6</b>	<b>6271,2</b>
в том числе:				
ремонт, окраска и пошив обуви	37,6	95,3	115,5	119,4
ремонт и пошив швейных, меховых и кожаных изделий, головных уборов и изделий текстильной галантереи, ремонт, пошив и вязание трикотажных изделий	201,9	198,1	188,2	187,8
ремонт и техническое обслуживание бытовой радиоэлектронной аппаратуры, бытовых машин и приборов, ремонт и изготовление металлоизделий	164,3	354,2	332,6	368,3
изготовление и ремонт мебели	69,4	131,7	117,0	123,0
химическая чистка и крашение	28,8	58,5	60,2	} 93,6
услуги прачечных	2,7	9,6	14,0	
ремонт и строительство жилья и других построек	680,9	1259,6	1426,4	1812,1
техническое обслуживание и ремонт транспортных средств, машин и оборудования	487,1	1381,7	1495,9	1490,0
услуги фотоателье	98,4	214,3	206,5	221,5
услуги бань и душевых	110,6	291,4	287,0	252,2
услуги парикмахерских	328,5	951,3	885,5	856,4
услуги предприятий по прокату	8,0	22,6	28,3	34,7
транспортно-экспедиторские услуги	-	-	-	-
ритуальные услуги	281,6	519,4	544,3	546,8
другие услуги	78,7	166,4	164,2	165,4

## МЕТОДОЛОГИЧЕСКИЕ ПОЯСНЕНИЯ

Данные о числе предприятий и организаций получены на основе сведений о государственной регистрации, предоставляемых ФНС России из Единого государственного реестра юридических лиц, а также с использованием сведений о государственной регистрации юридических лиц, поступивших в органы государственной статистики до введения в действие Федерального закона «О государственной регистрации юридических лиц и индивидуальных предпринимателей», не перерегистрированных и не ликвидированных в установленном порядке.

**Оборот организаций торговли** — выручка – нетто от реализации товаров, продукции, работ, услуг. Оборот организаций, как правило, включает выручку от продажи товаров, приобретенных в целях перепродажи, за минусом НДС, акциза и других аналогичных обязательных платежей; выручку от реализации посреднических услуг (сумму вознаграждений комиссионеров (поверенных, агентов) за минусом НДС); стоимость товаров собственного производства, отгруженных (переданных) другим юридическим лицам и индивидуальным предпринимателям; выручку от других видов деятельности (доход от сдачи в аренду зданий, складских помещений и торговых площадей, транспортных средств и оборудования и т.п.).

**Оборот розничной торговли** — выручка от продажи товаров населению для личного потребления или использования в домашнем хозяйстве за наличный расчет или оплаченных по кредитным карточкам, расчетным чекам банков, по перечислениям со счетов вкладчиков, по поручению физического лица без открытия счета, посредством платежных карт.

Стоимость товаров, проданных (отпущенных) отдельным категориям населения со скидкой или полностью оплаченных органами социальной защиты, включается в оборот розничной торговли в полном объеме. В оборот розничной торговли не включается стоимость товаров, проданных (отпущенных) из розничной торговой сети юридическим лицам (в том числе организациям социальной сферы, спецпотребителям и т.п.) и индивидуальным предпринимателям, и оборот общественного питания.

Оборот розничной торговли включает данные как по организациям, для которых эта деятельность является основной, так и по организациям других видов деятельности, осуществляющим продажу товаров населению через собственные торговые заведения. Оборот розничной торговли также включает стоимость товаров, проданных населению индивидуальными предпринимателями и физическими лицами на розничных рынках и ярмарках.

Оборот розничной торговли приводится в фактических продажных ценах, включающих торговую наценку, налог на добавленную стоимость и аналогичные обязательные платежи.

До 2010 г. приводятся данные об обороте розничной торговли продовольственными товарами, который, помимо стоимости проданных населению продуктов питания, включает стоимость алкогольных напитков. С 2010 г. приводятся данные об обороте розничной торговли пищевыми продуктами, включая напитки, и табачными изделиями.

**Индекс физического объема оборота розничной торговли** — относительный показатель, характеризующий изменение объема продажи товарной массы (количественного фактора оборота) в текущем периоде по сравнению с базисным. Индивидуальные индексы отражают изменение объема продажи одного товара, общий (сводный) индекс физического объема оборота характеризует совокупные изменения товарной массы. Этот индекс показывает, как изменился оборот в результате изменения только его физического объема при исключении влияния динамики цен.

**Оборот общественного питания** — выручка от продажи собственной кулинарной продукции и покупных товаров без кулинарной обработки населению для потребления, главным образом, на месте, а также организациям и индивидуальным предпринимателям для организации питания различных контингентов населения.

В оборот общественного питания включается стоимость кулинарной продукции и покупных товаров, проданных (отпущенных): работникам организаций с последующим удержанием из заработной платы; на дом по заказам населения; на рабочие места по заказам организаций и индивидуальных предпринимателей; транспортным организациям в пути следования сухопутного, воздушного, водного транспорта; для обслуживания приемов, банкетов и т.п.; организациями общественного питания организациям социальной сферы (школам, больницам, санаториям, домам престарелых и т.п.) в объеме фактической стоимости питания; по абонеентам, талонам и т.п. в объеме фактической стоимости питания; в учебных учреждениях, в том числе предоставляемого для отдельных категорий учащихся на льготной основе за счет средств бюджета, включается в объеме фактической стоимости питания.

Оборот общественного питания включает данные как по организациям, для которых эта деятельность является основной, так и по организациям других видов деятельности, осуществляющим продажу населению кулинарной продукции и покупных товаров для потребления, главным образом, на месте через собственные заведения общественного питания.

Оборот общественного питания приводится в фактических продажных ценах, включающих наценку общественного питания, налог на добавленную стоимость и аналогичные обязательные платежи

Динамику оборота общественного питания характеризует индекс физического объема, который определяется путем сопоставления величины оборота в сравниваемых периодах в сопоставимых ценах.

**Валовая прибыль организаций торговли** — разность между продажной и покупной стоимостью реализованных товаров (без НДС и аналогичных обязательных платежей).

**Оборот оптовой торговли** - выручка от реализации товаров, приобретенных ранее на стороне в целях перепродажи, юридическим лицам и индивидуальным предпринимателям для профессионального использования (переработки или дальнейшей продажи).

Оборот оптовой торговли приводится в фактических продажных ценах, включающих торговую наценку, налог на добавленную стоимость, акциз, экспортную пошлину, таможенные сборы и аналогичные обязательные платежи. Сумма вознаграждения комиссионеров (поверенных, агентов) отражается по фактической стоимости, включая НДС.

Оборот оптовой торговли включает данные как по организациям, для которых эта деятельность является основной, так и по организациям других видов деятельности, осуществляющих оптовую торговлю.

Оборот оптовой торговли формируется по данным сплошного федерального статистического наблюдения за организациями (предприятиями), не относящимися к субъектам малого предпринимательства, выборочного обследования малых предприятий оптовой торговли (кроме микропредприятий), которые проводятся с месячной периодичностью, а также ежегодных выборочных обследований индивидуальных предпринимателей (начиная с 2007 г.) и микропредприятий с распространением полученных данных на генеральную совокупность объектов наблюдения.

Оборот оптовой торговли в процентах к предыдущему году в сопоставимых ценах формируется с учетом индекса-дефлятора, при расчете которого используется годовая структура оборота оптовой торговли, индексы потребительских цен на отдельные виды товаров, индексы цен производителей промышленных товаров, индексы цен на приобретенные организациями отдельные виды товаров, индексы цен приобретения отдельных видов зерна, а также индексы средних фактических экспортных цен на отдельные топливно-энергетические товары (Методологические положения по расчету индекса-дефлятора оборота оптовой торговли организаций оптовой торговли, утвержденные приказом Росстата от 30.04.2013 № 172).

**Объем платных услуг населению** представляет собой денежный эквивалент объема услуг, оказанных резидентами российской экономики (юридическими лицами, гражданами, занимающимися предпринимательской деятельностью без образования юридического лица, зарегистрированными на территории Орловской области) гражданам Российской Федерации, а также гражданам других государств (нерезидентам), потребляющим те или иные услуги на территории Орловской области. Этот показатель формируется на основании данных форм федерального статистического наблюдения и оценки ненаблюдаемой деятельности на рынке услуг по методологии, утвержденной приказом Росстата от 29 сентября 2017 г. № 643.

**Индекс физического объема платных услуг населению** – относительный показатель, характеризующий изменение объема платных услуг населению в текущем периоде по сравнению с базисным. Этот индекс показывает, на сколько увеличился объем платных услуг населению в результате изменения только его физического объема при исключении влияния динамики цен.

Платные услуги населению включают в себя: бытовые, транспортные, почтовой связи и курьерские, телекоммуникационные, жилищные, коммунальные, услуги гостиниц и аналогичных средств размещения, услуги системы образования, культуры, туристские, услуги физической культуры и спорта, медицинские, специализированных коллективных средств размещения (кемпингов, жилых автоприцепов, железнодорожных спальных вагонов и прочего временного жилья), ветеринарные, услуги правового характера, услуги, предоставляемые гражданам пожилого возраста и инвалидам, и др. В таблицах данные о платных услугах населению в распределении по видам приведены в соответствии с Общероссийским классификатором продукции по видам экономической деятельности. Наблюдение за изменением цен на платные услуги, предоставляемые гражданам пожилого возраста и инвалидам, другие платные услуги, а также на бытовые услуги (изготовление и ремонт мебели, услуги предприятий по прокату и другие бытовые услуги) не осуществляется.



## 19. ТРАНСПОРТ

Раздел содержит статистическую информацию о транспортной деятельности, разрабатываемую Росстатом, МВД России, Росавтодором.

### 19.1. ОСНОВНЫЕ ПОКАЗАТЕЛИ ТРАНСПОРТА

	2000	2010	2015	2016	2017
Эксплуатационная длина путей сообщения общего пользования (на конец года), км:					
железнодорожные пути	590,1	596,4	596,4	596,4	596,4
в том числе электрифицированные	152,2	148,7	148,7	148,7	148,7
автомобильные дороги с твердым покрытием (включая дороги необщего пользования) <sup>1)</sup>	6046	5959	9211	9319	9384
Перевезено грузов транспортом - всего, тыс. т	30119	13624	15722	13794	14385
в том числе:					
железнодорожным	4353	3811	4344	4616	4207
автомобильным <sup>2)</sup>	25766	9813	11378	9178	10178
Грузооборот транспорта - всего, млн. т - км	5635	6946	8643	8213	7618
в том числе:					
железнодорожного	4804	5596	6609	6582	6263
автомобильного <sup>2)</sup>	831	1350	2034	1631	1355
Перевезено пассажиров транспортом общего пользования - всего, млн. человек	409,1	123,8	79,2	69,9	67,8
Пассажирооборот автобусного транспорта общего пользования (включая маршрутные такси), млн. пассажиро-километров	1446,1	731,9	548,0	522,6	485,4

<sup>1)</sup> С 2015 года включая протяженность улиц.

<sup>2)</sup> Без оценки деятельности малых и микропредприятий.

## ГРУЗОВЫЕ ПЕРЕВОЗКИ

### 19.2. ПЕРЕВОЗКИ ГРУЗОВ И ГРУЗОБОРОТ ПО ВИДАМ ТРАНСПОРТА ОБЩЕГО ПОЛЬЗОВАНИЯ

	2000	2010	2015	2016	2017
<b>Перевозки грузов, тыс. т</b>					
Транспорт – всего	3962	4650	6561	5412	5984
в том числе:					
железнодорожный (отправление)	983	1049	1176	1189	1369
автомобильный <sup>1)</sup>	2979	3601	5385	4223	4615
<b>Грузооборот, млн. т - км</b>					
Транспорт – всего	4954	6636	8250	7888	7257
в том числе:					
железнодорожный	4793	5587	6596	6557	6254
автомобильный <sup>1)</sup>	161	1043	1654	1331	1003

<sup>1)</sup> Без оценки деятельности малых и микропредприятий.

### 19.3. ПЕРЕВОЗКИ ГРУЗОВ И ГРУЗОБОРОТ ПРОМЫШЛЕННОГО ЖЕЛЕЗНОДОРОЖНОГО ТРАНСПОРТА

	2000	2010	2015	2016	2017
Перевозки грузов, тыс. т	3369,8	2762,0	3168,3	3426,7	2837,7
Грузооборот, млн. т- км.	11,1	9,4	12,4	25,1	8,7

### 19.4. ПЕРЕВОЗКИ ГРУЗОВ ПРЕДПРИНИМАТЕЛЯМИ (физическими лицами), ОСУЩЕСТВЛЯЮЩИМИ КОММЕРЧЕСКИЕ ПЕРЕВОЗКИ АВТОМОБИЛЬНЫМ ТРАНСПОРТОМ (по данным выборочного обследования)

	2000	2010	2015	2016	2017
Перевозки грузов, тыс. т	278,5	1679,8	2806,3	1894,8	2030,7
Грузооборот, млн. т- км	66,9	633,0	904,3	716,9	628,0

## ПАССАЖИРСКИЕ ПЕРЕВОЗКИ

### 19.5. ПЕРЕВОЗКИ ПАССАЖИРОВ ПО ВИДАМ ТРАНСПОРТА ОБЩЕГО ПОЛЬЗОВАНИЯ (тыс. человек)

	2000	2010	2015	2016	2017
Транспорт - всего	409050	123768	79189	69932	67798
из него:					
железнодорожный (отправлено)	5210	1647	1788	1791	1780
автобусный (включая маршрутные такси) <sup>1)</sup>	180844	75641	57063	49973	49992

<sup>1)</sup> По юридическим лицам и индивидуальным предпринимателям (включая субъекты малого предпринимательства), осуществляющим перевозки пассажиров на коммерческой основе.

### 19.6. СТРУКТУРА ПЕРЕВОЗОК ПАССАЖИРОВ ТРАНСПОРТОМ ОБЩЕГО ПОЛЬЗОВАНИЯ (в процентах к итогу)

	2000	2010	2015	2016	2017
Все виды транспорта	100	100	100	100	100
в том числе:					
железнодорожный	1,3	1,3	2,3	2,6	2,6
автобусный	44,2	61,1	72,1	71,5	73,7
трамвайный	25,1	18,3	14,1	14,4	13,3
троллейбусный	29,4	19,3	11,5	11,5	10,3

## ТРАНСПОРТНЫЕ СРЕДСТВА И ПУТИ СООБЩЕНИЯ

### 19.7. НАЛИЧИЕ ТРАНСПОРТНЫХ СРЕДСТВ<sup>1)</sup>

(на конец года; штук)

	2000	2010	2015	2016	2017
Грузовые транспортные средства:					
грузовые автомобили (включая пикапы и легковые фургоны)	33489	32725	54505	54633	54757
из них:					
в организациях всех видов экономической деятельности <sup>2)</sup>	24466	5664	5050	4902	3309
в собственности граждан	10896	17956	26581	26265	25737
Пассажирские транспортные средства:					
автобусы общего пользования <sup>3)</sup>	689	1107	891	784	861
легковые автомобили	104546	175254	258073	259238	255875
из них:					
в собственности граждан	100372	167424	241268	241813	237847

<sup>1)</sup> По данным Управления ГИБДД УМВД России по Орловской области.

<sup>2)</sup> Собственный подвижной состав организаций (без субъектов малого предпринимательства). В 2017 г. собственный подвижной состав организаций, осуществляющих грузоперевозки.

<sup>3)</sup> 2000 г. - автобусы организаций автомобильного транспорта (без субъектов малого предпринимательства). С 2010 г. - эксплуатационные автобусы собственные, арендованные, приобретенные по договору лизинга и т.п.) юридических лиц и индивидуальных предпринимателей (включая субъекты малого предпринимательства), осуществляющих перевозку пассажиров на регулярных маршрутах.

### 19.8. ПОТРЕБЛЕНИЕ ТОПЛИВА ОРГАНИЗАЦИЯМИ ТРАНСПОРТА<sup>1)</sup>

(тысяч тонн)

	2016	2017
Бензин автомобильный	1,5	1,1
Топливо дизельное	47,4	40,0
Уголь и продукты переработки угля	0,3	0,2

<sup>1)</sup> Без субъектов малого предпринимательства.

### 19.9. ПОТРЕБЛЕНИЕ АВТОМОБИЛЬНОГО БЕНЗИНА И ДИЗЕЛЬНОГО ТОПЛИВА АВТОТРАНСПОРТОМ ОРГАНИЗАЦИЙ ВСЕХ ВИДОВ ЭКОНОМИЧЕСКОЙ ДЕЯТЕЛЬНОСТИ<sup>1)</sup>

(тысяч тонн)

	2016	2017
Бензин автомобильный	31,7	44,0
Топливо дизельное	127,5	120,1

<sup>1)</sup> Без субъектов малого предпринимательства.

### 19.10. ПОТРЕБЛЕНИЕ ЭЛЕКТРОЭНЕРГИИ ОРГАНИЗАЦИЯМИ ПО ВИДАМ ДЕЯТЕЛЬНОСТИ ТРАНСПОРТА

(миллионов киловатт-часов)

	2016	2017
<b>Транспорт – всего</b>	<b>318,6</b>	<b>333,6</b>
из него:		
деятельность железнодорожного транспорта	80,8	72,9
из нее электротяга	76,0	69,9
деятельность прочего сухопутного транспорта	39,5	31,7
транспортирование по трубопроводам нефти и нефтепродуктов	198,3	212,4
транспортирование по трубопроводам газа и продуктов его переработки	-	0,0

В 2017 году удельный вес потребления электроэнергии организациями по виду деятельности "Транспортировка и хранение" в общем объеме потребления электроэнергии в области составил 12,1%.

ТРАНСПОРТ

**19.11. ПРОТЯЖЕННОСТЬ ПУТЕЙ СООБЩЕНИЯ**

(на конец года; километров)

	2000	2010	2015	2016	2017
Железнодорожные пути <sup>1)</sup>	807	750	736	736	706
в том числе:					
общего пользования	590	596	596	596	596
необщего пользования	217	154	140	140	110
Автомобильные дороги - всего	6386	6988	15931	15927	16120
в том числе:					
общего пользования <sup>2)</sup>	4078	6558	15682	15674	15900
необщего пользования	2308	430	249	253	219
Из общей протяженности автомобильных дорог – дороги с твердым покрытием - всего	6046	5959	9211	9319	9384
в том числе:					
общего пользования <sup>2)</sup>	4032	5563	8984	9088	9174
в том числе:					
федерального значения	477	462	465	465	465
регионального или межмуниципального значения <sup>3)</sup>	3555	3841	3768	3768	3782
местного значения <sup>4)</sup>	...	1260	4751	4855	4928
необщего пользования	2014	396	227	231	210

<sup>1)</sup> Эксплуатационная длина.

<sup>2)</sup> С 2010 г. - включая дороги местного значения; с 2015 г. – включая протяженность улиц.

<sup>3)</sup> 2000 г. - дороги субъектов Российской Федерации.

<sup>4)</sup> С 2015 г. – включая протяженность улиц.

**19.12. ПЛОТНОСТЬ ПУТЕЙ СООБЩЕНИЯ**

(на конец года; километров путей на 1000 квадратных километров территории)

	2000	2010	2015	2016	2017
Железнодорожные пути					
общего пользования	23,9	24,1	24,1	24,1	24,1
необщего пользования	8,8	6,2	5,7	5,7	4,5
Автомобильные дороги с твердым покрытием					
общего пользования <sup>1)</sup>	163	225	364	368	371
необщего пользования	82	16	9	9	8

<sup>1)</sup> См. сноску <sup>2)</sup> к табл. 16.11.

**АВАРИЙНОСТЬ НА ТРАНСПОРТЕ**

**19.13. ЧИСЛЕННОСТЬ ПОСТРАДАВШИХ В ПРОИСШЕСТВИЯХ С ПОДВИЖНЫМ СОСТАВОМ**

(человек)

	погибло					ранено				
	2000	2010	2015	2016	2017	2000	2010	2015	2016	2017
Пострадало в происшествиях на автомобильных дорогах и улицах - всего <sup>1)</sup>	222	175	147	128	112	1400	1830	1552	1317	1083
из них:										
по вине водителей транспортных средств в состоянии алкогольного опьянения	25	17	35	36	35	212	124	202	136	96
на городском электрическом транспорте <sup>2)</sup>	2	1	-	-	1	10	13	7	-	4
из них:										
по вине водителей	-	-	-	-	1	-	5	7	-	4

<sup>1)</sup> По данным УГИБДД УМВД РФ по Орловской области.

<sup>2)</sup> По данным МУП "Трамвайно -Троллейбусное предприятие".

## МЕТОДОЛОГИЧЕСКИЕ ПОЯСНЕНИЯ

Транспорт как вид хозяйственной деятельности подразделяется на транспорт общего и необщего пользования.

**Транспорт общего пользования** - транспорт, удовлетворяющий потребности организаций всех видов деятельности и населения в перевозках грузов и пассажиров, перемещающий различные виды продукции между производителями и потребителями, осуществляющий общедоступное транспортное обслуживание населения. К перевозкам транспорта общего пользования относятся перевозки на коммерческой основе (за плату) пассажиров (включая граждан, пользующихся правом бесплатного и льготного проезда на общественном транспорте) или грузов.

**Транспорт необщего пользования** (ведомственный) – транспорт, осуществляющий, как правило, перевозки грузов и пассажиров для собственных нужд.

**Перевезено грузов (объем перевозок грузов)** – количество грузов в тоннах, перевезенных транспортом. Учитывается по видам транспорта, сообщения, роду грузов, направлениям перевозок. Начальный момент процесса перевозок грузов отражается показателем “отправлено (отправление) грузов”, конечный момент - показателем “прибыло (прибытие) грузов”. Для отдельных организаций транспорта для характеристики всего объема работы применяется показатель “перевезено (перевозка грузов)”, который определяется как сумма отправленных и принятых грузов от других организаций транспорта для перевозки. Единицей наблюдения в статистике перевозок грузов является отправка, т.е. партия груза, перевозка которой оформлена договором перевозки.

По всем видам транспорта, кроме автомобильного, **объем перевезенных грузов** показан по моменту отправления. На автомобильном транспорте учет перевезенных грузов осуществляется по моменту прибытия.

**Погрузка на железнодорожном транспорте** - объем грузовой работы в вагонах (тоннах), погруженных всеми станциями железных дорог за отчетный период.

**Грузооборот транспорта** – объем работы транспорта по перевозкам грузов. Единицей измерения является тонно-километр. Определяется путем суммирования произведений массы перевезенных грузов в тоннах на расстояние перевозки в километрах.

Информация по перевозкам грузов и грузообороту автомобильного транспорта приводится без учета оценки деятельности субъектов малого предпринимательства.

**Перевозки грузов промышленным железнодорожным транспортом** включают грузы, перевезенные по подъездным путям организаций. Общий объем перевозок определяется как сумма грузов, принятых с железных дорог общего пользования и переданных на эти железные дороги, а также грузов, перевезенных по подъездным путям в пределах этих организаций без выхода на сеть общего пользования.

**Перевезено пассажиров** – число пассажиров, перевезенных за определенный период времени (включая пассажиров, пользующихся правом бесплатного проезда).

Единицей наблюдения в статистике перевозок пассажиров является пассажиро-поездка. Учет пассажиров на железнодорожном, автомобильном, городском электрическом транспорте определяется по моменту приобретения билетов.

**Пассажирооборот транспорта** – объем работы транспорта по перевозкам пассажиров. Единицей измерения является пассажиро-километр. Определяется суммированием произведений количества пассажиров по каждой позиции перевозки на расстояние перевозки.

Данные по перевозкам пассажиров и пассажирообороту железнодорожного транспорта приведены с учетом оценки объемов перевозок пассажиров, пользующихся правом бесплатного проезда в пригородном сообщении, и оценки объемов перевозок работников железнодорожного транспорта.

Данные по перевозкам пассажиров и пассажирообороту **автобусного транспорта** приведены суммарно по перевозкам пассажиров, выполненных на маршрутах регулярного сообщения автобусами и маршрутными такси в соответствии с расписанием отправления, согласованным с органом исполнительной власти субъекта РФ (органом местного самоуправления) и заказными автобусами (единичные перевозки по маршруту, определяемому заказчиком, юридическим или физическим лицом: перевозки туристско-экскурсионными автобусами, специальные автобусные перевозки (школьные, вахтовые, доставка работников на коммерческой основе на производственные объекты, удаленные от общих линий городского пассажирского транспорта, в отдаленных районах сельской местности и т.п.).

Количество лиц с правом бесплатного проезда на городском транспорте устанавливается по справкам с количеством выданных документов, на основании которых разрешен бесплатный проезд отдельных категорий граждан:

количество перевезенных пассажиров определяется из расчета 30 поездок в месяц для всех категорий лиц, пользующихся правом бесплатного проезда, или по данным обследования пассажиропотоков.

**Протяженность сети путей сообщения** – суммарная протяженность в километрах участков путей транспортного сообщения. Определяется на дату путем суммирования длин отдельных участков, образующих сеть.

**Эксплуатационная длина железнодорожных путей общего пользования** – протяженность в километрах железнодорожных линий общего пользования, измеряемая по оси главного пути, а на многопутных линиях – кратчайшего главного пути между осями отдельных пунктов (станций, разъездов, обгонных пунктов), ограничивающих эту линию.

**Автомобильные дороги**, расположенные на территории Российской Федерации, в зависимости от вида разрешенного использования подразделяются на автомобильные дороги общего пользования и необщего пользования.

**К автомобильным дорогам общего пользования** (с 2015 года включая протяженность улиц) относятся автомобильные дороги федерального, регионального или муниципального, местного значения, предназначенные для движения транспортных средств неограниченного круга лиц.

К автомобильным дорогам **необщего пользования** относятся дороги, находящиеся на балансе юридических лиц.

**К автомобильным дорогам с твердым покрытием** относятся дороги с усовершенствованным покрытием (цементобетонным, асфальтобетонным, из щебня и гравия, обработанных вяжущими материалами) и покрытием переходного типа (из щебня и гравия (шлака), не обработанных вяжущими материалами, каменные мостовые; из грунтов и местных малопрочных материалов, обработанных вяжущими материалами).

## 20. ИНФОРМАЦИОННЫЕ И КОММУНИКАЦИОННЫЕ ТЕХНОЛОГИИ

### 20.1. ИСПОЛЬЗОВАНИЕ ИНФОРМАЦИОННЫХ И КОММУНИКАЦИОННЫХ ТЕХНОЛОГИЙ В ОРГАНИЗАЦИЯХ (в процентах от общего числа обследованных организаций)

	2010	2015	2016	2017
Организации, использовавшие:				
персональные компьютеры	86,0	92,9	93,0	94,7
серверы <sup>1)</sup>	10,7	38,9	42,5	43,5
локальные вычислительные сети	53,4	54,2	54,2	53,4
электронную почту	73,2	88,4	88,9	90,6
глобальные информационные сети	72,0	89,4	90,2	92,2
из них сеть:				
Интернет	71,4	88,8	89,6	91,7
в том числе широкополосный доступ	28,9	81,7	82,9	85,1
Интранет	7,8	12,2	15,3	20,1
Экстранет	2,9	9,5	12,3	13,2
Организации, имевшие веб-сайт в сети Интернет	18,6	35,7	39,3	43,2

<sup>1)</sup>2010г. – ЭВМ других типов

### 20.2. ИСПОЛЬЗОВАНИЕ ИНФОРМАЦИОННЫХ И КОММУНИКАЦИОННЫХ ТЕХНОЛОГИЙ В ОРГАНИЗАЦИЯХ ПО ВИДАМ ЭКОНОМИЧЕСКОЙ ДЕЯТЕЛЬНОСТИ (в процентах от общего числа обследованных организаций соответствующего вида деятельности)

	2017
<b>Всего</b>	<b>94,7</b>
Лесоводство и лесозаготовки	100,0
Рыболовство и рыбоводство	100,0
Добыча полезных ископаемых	100,0
Обрабатывающие производства	98,3
Обеспечение электрической энергией, газом и паром; кондиционирование воздуха	100,0
Водоснабжение; водоотведение, организация сбора и утилизации отходов, деятельность по ликвидации загрязнений	92,0
Строительство	100,0
Торговля оптовая и розничная; ремонт автотранспортных средств и мотоциклов	93,8
Транспортировка и хранение	96,4
Деятельность гостиниц и предприятий общественного питания	94,4
Деятельность в области информации и связи	98,4
из них деятельность в сфере телекоммуникаций	100,0
Деятельность финансовая и страховая	98,6
Деятельность по операциям с недвижимым имуществом	80,4
Деятельность профессиональная, научная и техническая	94,2
Деятельность административная и сопутствующие дополнительные услуги	95,7
Государственное управление и обеспечение военной безопасности; социальное обеспечение	97,6
Образование высшее	100,0
Деятельность в области здравоохранения и социальных услуг	100,0
Деятельность в области культуры, спорта, организации досуга и развлечений	82,9

**20.3. ПЕРСОНАЛЬНЫЕ КОМПЬЮТЕРЫ В ОРГАНИЗАЦИЯХ**

(штук)

	2010	2015	2016	2017
Число персональных компьютеров в обследованных организациях – всего	47594	56802	56777	59715
в том числе:				
в составе локальных вычислительных сетей	36442	...	...	...
имевшие доступ к глобальным информационным сетям	23979	38640	40028	42648
из них к сети Интернет	20921	35159	36960	39570
Поступило персональных компьютеров в отчетном году	5699	4396	3715	5873
Число персональных компьютеров на 100 работников – всего	33	44	45	47
в том числе с доступом к сети Интернет	15	27	29	31

**20.4. ИСПОЛЬЗОВАНИЕ ЭЛЕКТРОННОГО ДОКУМЕНТООБОРОТА В ОРГАНИЗАЦИЯХ,  
ПО ВИДАМ ЭКОНОМИЧЕСКОЙ ДЕЯТЕЛЬНОСТИ**

(в процентах от общего числа обследованных организаций соответствующего вида деятельности)

	2017
<b>Всего</b>	<b>76,7</b>
Лесоводство и лесозаготовки	80,0
Рыболовство и рыбоводство	100,0
Добыча полезных ископаемых	100,0
Обрабатывающие производства	67,0
Обеспечение электрической энергией, газом и паром; кондиционирование воздуха	86,4
Водоснабжение; водоотведение, организация сбора и утилизации отходов, деятельность по ликвидации загрязнений	80,0
Строительство	54,5
Торговля оптовая и розничная; ремонт автотранспортных средств и мотоциклов	71,1
Транспортировка и хранение	70,9
Деятельность гостиниц и предприятий общественного питания	66,7
Деятельность в области информации и связи	85,9
из них деятельность в сфере телекоммуникаций	80,0
Деятельность финансовая и страховая	83,6
Деятельность по операциям с недвижимым имуществом	52,9
Деятельность профессиональная, научная и техническая	70,9
Деятельность административная и сопутствующие дополнительные услуги	83,0
Государственное управление и обеспечение военной безопасности; социальное обеспечение	85,6
Образование высшее	72,7
Деятельность в области здравоохранения и социальных услуг	86,0
Деятельность в области культуры, спорта, организации досуга и развлечений	64,9

**20.5. ИСПОЛЬЗОВАНИЕ СПЕЦИАЛЬНЫХ ПРОГРАММНЫХ СРЕДСТВ В ОРГАНИЗАЦИЯХ**

(в процентах от общего числа обследованных организаций)

	2010	2015	2016	2017
<b>Организации, использовавшие специальные программные средства - всего</b>	<b>82,1</b>	<b>87,8</b>	<b>88,5</b>	<b>89,6</b>
из них:				
для решения организационных, управленческих и экономических задач	55,0	53,0	50,2	53,0
для осуществления финансовых расчетов в электронном виде	52,4	56,8	59,8	60,9
электронные справочно-правовые системы	35,6	43,1	41,8	43,2
для управления закупками товаров (работ, услуг)	...	37,1	36,2	35,5
для управления продажами товаров (работ, услуг)	...	20,6	18,4	19,1
для предоставления доступа к базам данных организаций через глобальные информационные сети	19,8	31,2	31,2	30,7
обучающие программы	16,3	12,5	12,2	12,2
для управления автоматизированным производством и/или отдельными техническими средствами и технологическими процессами	12,6	11,9	12,0	11,4
для проектирования	6,1	8,1	7,8	8,1



Продолжение таблицы

	2010	2015	2016	2017
редакционно-издательские системы	7,5	4,6	5,0	4,6
CRM, ERP, SCM - системы	5,3	11,4	11,6	13,9
для научных исследований	1,8	2,1	2,0	1,9
прочие	37,7	31,4	31,0	27,9

**20.6. ИСПОЛЬЗОВАНИЕ СЕТИ ИНТЕРНЕТ ДЛЯ СВЯЗИ С ПОСТАВЩИКАМИ И ПОТРЕБИТЕЛЯМИ ТОВАРОВ (РАБОТ, УСЛУГ) В ОРГАНИЗАЦИЯХ**

(в процентах от общего числа обследованных организаций)

	2010	2015	2016	2017
<b>Организации, использовавшие сеть Интернет в коммерческих целях - всего</b>	<b>56,1</b>	<b>65,7</b>	<b>67,8</b>	<b>70,8</b>
из них:				
для связи с поставщиками товаров (работ, услуг) по целям:				
получение сведений о товарах (работах, услугах)	38,1	53,1	54,3	57,3
предоставление сведений о потребностях организации в товарах (работах, услугах)	26,4	39,7	41,2	42,2
размещение заказов на товары (работы, услуги)	27,7	36,4	38,2	39,1
оплата поставляемых товаров (работ, услуг)	17,8	33,9	38,1	40,1
получение электронной продукции	14,1	19,1	20,8	24,2
для связи с потребителями товаров (работ, услуг) по целям:				
предоставление сведений об организации, ее товарах (работах, услугах)	26,3	36,7	38,1	41,3
получение заказов на выпускаемые товары (работы, услуги)	13,5	14,8	15,9	19,5
осуществление электронных расчетов с потребителями	13,5	18,6	20,7	24,9
распространение электронной продукции	3,9	3,5	3,7	4,7
послепродажное обслуживание	4,6	3,7	4,1	5,3

**20.7. ИСПОЛЬЗОВАНИЕ СЕТИ ИНТЕРНЕТ ДЛЯ СВЯЗИ С ПОСТАВЩИКАМИ И ПОТРЕБИТЕЛЯМИ ТОВАРОВ (РАБОТ, УСЛУГ) В ОРГАНИЗАЦИЯХ ПО ВИДАМ ЭКОНОМИЧЕСКОЙ ДЕЯТЕЛЬНОСТИ**

(в процентах от общего числа обследованных организаций соответствующего вида деятельности)

	2017
<b>Всего</b>	<b>70,8</b>
Лесоводство и лесозаготовки	60,0
Добыча полезных ископаемых	100,0
Обрабатывающие производства	81,7
Обеспечение электрической энергией, газом и паром; кондиционирование воздуха	95,5
Водоснабжение; водоотведение, организация сбора и утилизации отходов, деятельность по ликвидации загрязнений	68,0
Строительство	95,5
Торговля оптовая и розничная; ремонт автотранспортных средств и мотоциклов	82,0
Транспортировка и хранение	70,9
Деятельность гостиниц и предприятий общественного питания	77,8
Деятельность в области информации и связи	84,4
из них деятельность в сфере телекоммуникаций	90,0
Деятельность финансовая и страховая	90,4
Деятельность по операциям с недвижимым имуществом	49,0
Деятельность профессиональная, научная и техническая	68,6
Деятельность административная и сопутствующие дополнительные услуги	68,1
Государственное управление и обеспечение военной безопасности; социальное обеспечение	62,6
Образование высшее	90,9
Деятельность в области здравоохранения и социальных услуг	90,7
Деятельность в области культуры, спорта, организации досуга и развлечений	52,1

**20.8. ЗАТРАТЫ ОРГАНИЗАЦИЙ НА ИНФОРМАЦИОННЫЕ И КОММУНИКАЦИОННЫЕ ТЕХНОЛОГИИ  
ПО ВИДАМ ЭКОНОМИЧЕСКОЙ ДЕЯТЕЛЬНОСТИ в 2017 г.**  
(миллионов рублей)

	Затраты на информационные и коммуникационные технологии - всего	в том числе затраты							
		на приобретение вычислительной техники	приобретение телекоммуникационного оборудования	на приобретение программного обеспечения	на оплату услуг электросвязи	из них оплата доступа к сети Интернет	на обучение сотрудников, связанное с развитием и использованием ИКТ)	на оплату услуг сторонних организаций и специалистов по ИКТ (кроме услуг связи и обучения)	прочие затраты
<b>Всего</b>	<b>1750,7</b>	<b>357,1</b>	<b>282,6</b>	<b>209,8</b>	<b>394,4</b>	<b>144,6</b>	<b>2,5</b>	<b>464,2</b>	<b>40,0</b>
Лесоводство и лесозаготовки	1,5	0,5	0,5	0,0	0,4	0,1	-	0,0	-
Рыболовство и рыбоводство	0,0	-	-	-	0,0	-	-	0,0	-
Добыча полезных ископаемых	0,0	-	-	0,0	-	-	-	-	-
Обрабатывающие производства	310,1	61,6	6,5	53,6	61,6	26,6	0,2	118,2	8,5
Обеспечение электрической энергией, газом и паром; кондиционирование воздуха	125,9	22,5	6,2	55,7	22,8	11,4	1,3	13,4	4,0
Водоснабжение; водоотведение, организация сбора и утилизации отходов, деятельность по ликвидации загрязнений	4,1	0,8	0,1	0,4	2,0	0,6	0,0	0,6	0,2
Строительство	14,6	1,7	0,3	0,8	5,8	3,3	-	6,0	0,0
Торговля оптовая и розничная; ремонт автотранспортных средств и мотоциклов	158,3	35,9	5,9	6,5	51,9	26,4	0,1	56,1	1,9
Транспортировка и хранение	109,4	6,2	0,1	3,7	18,7	11,5	-	80,1	0,5
Деятельность гостиниц и предприятий общественного питания	3,3	0,2	0,1	0,2	2,0	1,1	0,0	0,7	0,1
Деятельность в области информации и связи	350,0	58,4	231,2	24,0	14,7	7,6	0,1	21,2	0,4
из них деятельность в сфере телекоммуникаций	264,7	5,5	225,5	9,9	2,9	-	0,1	20,7	0,2
Деятельность финансовая и страховая	104,0	15,6	3,2	5,8	45,0	15,8	0,3	32,6	1,6
Деятельность по операциям с недвижимым имуществом	16,4	3,6	0,0	1,9	8,5	3,8	0,0	2,1	0,3
Деятельность профессиональная, научная и техническая	67,6	53,1	0,3	1,9	7,6	3,1	0,1	4,0	0,6
Деятельность административная и сопутствующие дополнительные услуги	8,6	0,8	0,0	0,7	3,3	1,4	0,0	3,2	0,5
Государственное управление и обеспечение военной безопасности; социальное обеспечение	346,1	63,1	18,4	41,6	110,8	16,4	0,1	98,4	13,6
Образование высшее	51,7	19,4	6,5	8,1	6,5	3,3	0,1	6,6	4,4
Деятельность в области здравоохранения и социальных услуг	60,9	9,8	0,7	3,6	26,3	8,7	0,1	18,2	2,3
Деятельность в области культуры, спорта, организации досуга и развлечений	18,0	4,0	2,5	1,3	6,3	3,5	0,2	2,7	1,2

**20.9. ОБЪЕМ УСЛУГ В СФЕРЕ ТЕЛЕКОММУНИКАЦИЙ**

(в фактически действовавших ценах; миллионов рублей)

	2000	2010	2015	2016	2017
<b>Услуги всего – всего</b>	<b>385,1</b>	<b>3668,3</b>	<b>5998,9</b>	<b>6080,9</b>	<b>6281,0</b>
из них:					
документальная электросвязь <sup>1)</sup>	7,3	445,1	1486,2	1577,4	1904,7
местная телефонная связь и услуги таксофонов всех типов	77,5	544,1	472,6	426,6	433,0
радиосвязь, радиовещание, телевидение и спутниковая связь; проводное вещание; услуги радиочастотных центров	14,5	201,3	303,5	303,0	375,5
подвижная связь	80,1	1477,9	2314,0	2336,3	2012,5
от присоединение и пропуска трафика	-	417,0	750,0	771,3	781,6
от взаимодействия операторов почтовой связи с операторами электросвязи	-	-	0,3	0,5	0,4

<sup>1)</sup> С 2015 г. документальная связь, включая услуги подвижной связи (услуги предоставления доступа к информации с использованием инфокоммуникационных технологий (Интернет) через сети подвижной связи).

**20.10. ОБЪЕМ УСЛУГ В СФЕРЕ ТЕЛЕКОММУНИКАЦИЙ, ОКАЗАННЫХ НАСЕЛЕНИЮ**

(в фактически действовавших ценах; миллионов рублей)

	2000	2010	2015	2016	2017
<b>Услуги всего – всего</b>	<b>165,0</b>	<b>2446,4</b>	<b>3589,5</b>	<b>3709,5</b>	<b>3839,4</b>
из них:					
документальная электросвязь <sup>1)</sup>	3,1	287,1	910,5	973,9	1444,3
местная телефонная связь и услуги таксофонов всех типов	49,7	402,7	296,9	261,3	233,3
радиосвязь, радиовещание, телевидение и спутниковая связь; проводное вещание; услуги радиочастотных центров	6,1	134,8	198,1	194,8	213,8
подвижная связь	26,6	1368,5	1994,4	2095,5	1758,1

<sup>1)</sup> См. сноску <sup>1)</sup> к табл.20.9.

**20.11. ОСНОВНЫЕ ПОКАЗАТЕЛИ РАЗВИТИЯ ТЕЛЕФОННОЙ СВЯЗИ ОБЩЕГО ПОЛЬЗОВАНИЯ И ПОДВИЖНОЙ СВЯЗИ**

(на конец года)

	2000	2010	2015	2016	2017
Число телефонных станций местной телефонной сети, единиц	451	451	738	692	707
в том числе:					
в городской местности	51	77	362	363	381
в сельской местности	400	374	376	329	326
Общая монтированная емкость телефонных станций, тыс. номеров	193,8	258,6	301,3	297,9	304,5
в том числе:					
в городской местности	156,2	216,2	259,3	259,6	266,6
в сельской местности	37,6	42,4	42,0	38,3	37,9
Уровень цифровизации местной телефонной сети, процентов:					
в городской местности	23,0	66,8	82,9	82,9	83,4
в сельской местности	0,5	28,3	32,8	35,8	35,5
Число телефонных аппаратов (включая таксофоны) телефонной сети общего пользования - всего, тыс. штук	169,1	225,6	160,1	149,0	135,2
в том числе:					
в городской местности	140,0	186,4	133,7	124,5	112,8
в сельской местности	29,1	39,2	26,4	24,5	22,4

ИНФОРМАЦИОННЫЕ И КОММУНИКАЦИОННЫЕ ТЕХНОЛОГИИ

Продолжение таблицы

	2000	2010	2015	2016	2017
Из общего числа телефонных аппаратов телефонной сети общего пользования:					
число квартирных телефонных аппаратов – всего, тыс. штук	132,7	175,2	114,0	102,5	92,7
в городской местности	108,5	146,1	96,1	87,5	79,3
в сельской местности	24,2	29,1	17,9	15,0	13,4
число таксофонов всех типов - всего, штук	856	3217	3085	2949	2949
в том числе:					
в городской местности	838	282	181	65	65
в сельской местности	18	2935	2904	2884	2884
Телефонная плотность фиксированной связи (включая таксофоны) на 100 человек населения, единиц	- <sup>1)</sup>	28,3	20,7	19,3	17,7
Число абонентских устройств подвижной радиотелефонной (сотовой) связи на 1000 человек населения – всего, штук	4,4	1648,5	2071,4	2101,3	2038,4

<sup>1)</sup> Информация разрабатывается с 2010 г.

**20.12. ОСНОВНЫЕ ПОКАЗАТЕЛИ РАЗВИТИЯ ФИКСИРОВАННОГО И МОБИЛЬНОГО ДОСТУПА К СЕТИ ИНТЕРНЕТ<sup>1)</sup>**  
(на конец года)

	2011	2015	2016	2017
Число активных абонентов фиксированного доступа к сети Интернет – всего, единиц	85707	148735	150551	151738
в том числе широкополосного	74900	148722	150423	151101
Число активных абонентов мобильного доступа к сети Интернет – всего, единиц	405501	549245	553407	557655
в том числе широкополосного	248272	378892	390064	536706

<sup>1)</sup> Информация разрабатывается с 2011 г.

**20.13. ДОСТУП К СЕТИ ИНТЕРНЕТ В ДОМАШНИХ ХОЗЯЙСТВАХ**  
по материалам выборочных обследований населения по вопросам использования ИКТ  
(в процентах от общего числа домохозяйств)

	2015	2016	2017
Домашние хозяйства, имевшие доступ к сети Интернет	68,0	67,4	69,4
из него широкополосный доступ	62,2	64,9	64,1

**20.14. ИСПОЛЬЗОВАНИЕ НАСЕЛЕНИЕМ ИНФОРМАЦИОННЫХ ТЕХНОЛОГИЙ И ИНФОРМАЦИОННО-ТЕЛЕКОММУНИКАЦИОННЫХ СЕТЕЙ**  
по материалам выборочных обследований населения по вопросам использования ИКТ  
(в процентах)

	2015	2016	2017
<b>Все население<sup>1)</sup></b>	<b>100</b>	<b>100</b>	<b>100</b>
из него:			
использовавшее персональный компьютер	70,7	72,7	71,4
имевшее доступ к сети Интернет	70,7	70,9	71,7
в том числе для заказа товаров или услуг	12,1	16,8	22,1
получавшее государственные и муниципальные услуги в электронной форме <sup>2)</sup>	19,9	38,3	43,3

<sup>1)</sup> С 2017 г. – население в возрасте 15-74 лет, до 2017 г. – население в возрасте 15-72 лет.

<sup>2)</sup> Показатель рассчитан в процентах от общей численности населения в возрасте 15-72 лет, получавшего государственные и муниципальные услуги.

## МЕТОДОЛОГИЧЕСКИЕ ПОЯСНЕНИЯ

Информация приведена по данным Минкомсвязи России. Сведения предоставляют операторы связи, имеющие лицензии на оказание услуг связи.

Под **информационными и коммуникационными технологиями (ИКТ)** понимаются технологии, использующие средства микроэлектроники для сбора, хранения, обработки, поиска, передачи и представления данных, текстов, образов и звука.

**Глобальная информационная сеть** охватывает совокупность электронно-вычислительных машин (ЭВМ) и/или их локальных сетей, которые могут быть расположены в любых точках земного шара, связанных между собой каналами дальней связи (коммутируемыми или выделенными), предоставляемыми телефонными компаниями или другими организациями связи. Глобальная информационная сеть обеспечивает пользователям возможность обмениваться информацией, совместно использовать технические и программные средства, информационные ресурсы. Глобальная сеть может быть, например, как общедоступной (Интернет), так и специализированной (корпоративной или ведомственной – Интранет, Экстранет).

**Интернет** – глобальное (всемирное) множество независимых компьютерных сетей, соединенных между собой для обмена информацией по стандартным открытым протоколам.

**Широкополосный доступ к сети Интернет** – доступ к Интернету со скоростью передачи данных 256 Кбит/сек и выше.

**Абоненты фиксированного доступа к сети Интернет** - физические/юридические лица, заключившие договор/договоры на пользование услугами сети передачи данных по любой проводной технологии, на любой скорости.

**Интранет** – распределенная корпоративная вычислительная сеть, базирующаяся на технологиях Интернета и предназначенная для обеспечения доступа сотрудников к корпоративным информационным электронным ресурсам.

**Экстранет** – расширение Интранета, содержащее выделенные области, к которым разрешен доступ внешним пользователям. Например, частичное предоставление внешним пользователям доступа к корпоративным данным о движении их заказов или о наличии продукции на складе.

**Локальная вычислительная сеть** соединяет две или более ЭВМ (возможно, разного типа), а также принтеры, сканеры, системы сигнализации (охранной, пожарной) и другое производственное оборудование или периферийные устройства, расположенные в пределах одного или нескольких соседних зданий, и не использует для этого средства связи общего назначения.

**Электронный документооборот (ЭДО)** - система ведения документации, при которой весь массив создаваемых, передаваемых и хранимых документов поддерживается с помощью информационных и коммуникационных технологий на компьютерах, объединенных в сетевую структуру, предусматривающую возможность формирования и ведения распределенной базы данных. Показатель характеризует использование информационных и коммуникационных технологий (ИКТ) для решения внутренних задач организации в форме использования систем электронного документооборота.

**Организации, использовавшие сеть Интернет** для размещения (получения) заказов на товары (работы, услуги), - организации, осуществлявшие продажу (закупку) товаров (работ, услуг) по заказам, полученным (переданным) в результате заполнения в интерактивном режиме специальной формы, размещенной на веб-сайте, или с использованием другого специализированного программного обеспечения. Заказы, переданные в виде обычного сообщения электронной почты, не учитываются.

**Затраты на информационные и коммуникационные технологии** представляют собой выраженные в денежной форме фактические расходы организации, связанные с закупкой вычислительной техники и программного обеспечения, оплатой услуг связи, обучением сотрудников разработке и применению ИКТ, оплатой услуг сторонних организаций и специалистов, а также прочие расходы на ИКТ, включая затраты организации на разработку программных средств собственными силами. В составе затрат на ИКТ учитываются текущие и капитальные затраты обследованных организаций (без субъектов малого предпринимательства).

**Получение государственных и муниципальных услуг в электронной форме** – получение государственных и муниципальных услуг с использованием информационно-телекоммуникационных технологий, включая использование единого портала государственных и муниципальных услуг и (или) региональных порталов государственных и муниципальных услуг.

**Электрическая связь** – передача или прием знаков, сигналов, письменного текста, изображений и звуков или сообщений любого рода по проводной, радио-, оптической или другим электромагнитным системам. Включает сети и средства, обеспечивающие телефонную, телеграфную, факсимильную связь, передачу данных и других видов докумен-

тальных сообщений (включая обмен информацией между ЭВМ), а также телевизионное, звуковое и иные виды радио- и проводного вещания.

**Подвижная связь** – совокупность технических средств (радиооборудование, коммутационное оборудование, соединительные линии и сооружения), с помощью которых можно предоставить подвижным абонентам связь между собой и с абонентами телефонной сети общего пользования.

**Сотовая связь** – мобильная система радиотелефонной связи. Принцип действия этой системы заключается в том, что принимающие станции с выходом на АТС покрывают город (район). По мере перемещения владельца сотового радиотелефона он автоматически переключается с одной станции на другую.

**Телефонные аппараты. Основные телефонные аппараты** - телефонные аппараты, занимающие самостоятельные номера на городской телефонной станции, в том числе спаренные телефонные аппараты, предназначенные для общего пользования. **Дополнительные (параллельные)** телефонные аппараты - аппараты, присоединенные к общей линии с основным аппаратом и не имеющие самостоятельные номера на станции

**Таксофоны универсальные** – таксофоны, с которых осуществляются как междугородные и международные, так и местные телефонные соединения.

**Квартирные телефонные аппараты** – телефонные аппараты, установленные в квартирах (жилых домах).

## 21. НАУЧНЫЕ ИССЛЕДОВАНИЯ И ИННОВАЦИИ

### ОРГАНИЗАЦИИ, ВЫПОЛНЯВШИЕ ИССЛЕДОВАНИЯ И РАЗРАБОТКИ

#### 21.1. ЧИСЛО ОРГАНИЗАЦИЙ, ВЫПОЛНЯВШИХ ИССЛЕДОВАНИЯ И РАЗРАБОТКИ

	2000	2010	2015	2016	2017
<b>Число организаций</b> - всего	<b>23</b>	<b>14</b>	<b>19</b>	<b>18</b>	<b>18</b>
в том числе:					
научно-исследовательские организации	6	6	6	7	7
конструкторские бюро	6	-	-	-	-
образовательные организации высшего образования	3	4	9	8	8
организации промышленности, имевшие научно-исследовательские, проектно-конструкторские подразделения	-	2	3	2	2
прочие	8	2	1	1	1

#### 21.2. ЧИСЛО ОРГАНИЗАЦИЙ, ВЫПОЛНЯВШИХ ИССЛЕДОВАНИЯ И РАЗРАБОТКИ, ПО СЕКТОРАМ ДЕЯТЕЛЬНОСТИ

	2000	2010	2015	2016	2017
<b>Число организаций</b> - всего	<b>23</b>	<b>14</b>	<b>19</b>	<b>18</b>	<b>18</b>
в том числе по секторам деятельности:					
государственный	3	8	7	8	8
предпринимательский	17	2	3	2	2
высшего образования	3	4	9	8	8

## КАДРЫ НАУКИ

#### 21.3. ЧИСЛЕННОСТЬ ПЕРСОНАЛА, ЗАНЯТОГО ИССЛЕДОВАНИЯМИ И РАЗРАБОТКАМИ (человек)

	2000	2010	2015	2016	2017
<b>Численность персонала</b> - всего	<b>1900</b>	<b>797</b>	<b>915</b>	<b>878</b>	<b>837</b>
в том числе:					
исследователи	901	386	394	335	352
техники	299	112	234	263	232
вспомогательный персонал	536	236	202	193	170
прочий персонал	164	63	85	87	83

#### 21.4. ЧИСЛЕННОСТЬ ПЕРСОНАЛА, ЗАНЯТОГО ИССЛЕДОВАНИЯМИ И РАЗРАБОТКАМИ, ПО СЕКТОРАМ ДЕЯТЕЛЬНОСТИ (человек)

	2000	2010	2015	2016	2017
<b>Численность персонала</b> - всего	<b>1900</b>	<b>797</b>	<b>915</b>	<b>878</b>	<b>837</b>
в том числе по секторам деятельности:					
государственный	87	461	391	379	361
предпринимательский	1670	82	368	300	325
высшего образования	143	254	156	199	151

**21.5. ЧИСЛЕННОСТЬ ИССЛЕДОВАТЕЛЕЙ ПО ОБЛАСТЯМ НАУКИ**

(человек)

	Численность исследователей - всего	в том числе по областям науки					
		естественные	технические	медицинские	сельскохозяйственные	общественные	гуманитарные
<b>Исследователи</b>							
2000	901	30	660	8	142	19	42
2010	386	5	119	8	209	16	29
2015	394	15	161	-	156	18	44
2016	335	9	167	1	95	21	42
2017	352	4	192	-	83	28	45
<b>из них имеют ученые степени:</b>							
<b>доктора наук</b>							
2000	29	6	8	-	13	2	-
2010	28	-	2	3	23	-	-
2015	35	4	4	-	21	2	4
2016	36	3	12	-	14	4	3
2017	33	1	11	-	14	3	4
<b>кандидата наук</b>							
2000	97	10	22	2	59	3	1
2010	143	-	28	4	102	8	1
2015	115	5	18	-	78	8	6
2016	116	6	44	1	50	10	5
2017	112	3	39	-	46	17	7

**21.6. ЧИСЛЕННОСТЬ ИССЛЕДОВАТЕЛЕЙ ПО ВОЗРАСТНЫМ ГРУППАМ**

(человек)

	Всего	в том числе в возрасте (полных лет)					
		до 29 лет (включительно)	30-39	40-49	50-59	60-69	70 и старше
<b>Исследователи</b>							
2000	901	114	171	250	229	127	10
2010	386	72	95	68	97	38	16
2015	394	77	107	65	74	43	28
2016	335	63	87	59	64	36	26
2017	352	64	95	68	61	39	25
<b>из них имеют ученые степени:</b>							
<b>доктора наук</b>							
2000	29	-	-	1	9	16	3
2010	28	-	2	2	11	6	7
2015	35	-	2	3	9	8	13
2016	36	-	2	6	8	8	12
2017	33	-	-	7	7	6	13
<b>кандидата наук</b>							
2000	97	3	23	27	19	23	2
2010	143	29	44	22	26	17	5
2015	115	7	42	12	24	19	11
2016	116	8	41	18	25	14	10
2017	112	8	34	21	22	19	8



## ПОДГОТОВКА НАУЧНЫХ КАДРОВ

### 21.7. ОСНОВНЫЕ ПОКАЗАТЕЛИ ДЕЯТЕЛЬНОСТИ АСПИРАНТУРЫ И ДОКТОРАНТУРЫ

	Число организаций, ведущих подготовку	Численность, человек	Прием, человек	Выпуск, человек	в том числе с защитой диссертации
<b>Аспирантура</b>					
2000	7	694	272	150	68
2010	9	1052	402	254	87
2015	7	700	218	224	36
2016	6	566	156	221	13
2017	7	551	146	103	5
<b>Докторантура</b>					
2000	2	14	8	-	-
2010	5	95	43	27	8
2015	5	46	9	37	2
2016	4	34	25	37	-
2017	2	38	6	1	-

### 21.8. ВЫПУСК ИЗ АСПИРАНТУРЫ ПО ОТРАСЛЯМ НАУКИ И НАПРАВЛЕНИЯМ ПОДГОТОВКИ в 2017 г. (человек)

	Выпуск из аспирантуры	в том числе с защитой диссертации
<b>Выпущено из аспирантуры - всего</b>	<b>103</b>	<b>5</b>
в том числе по отраслям науки:		
физико-математические	-	-
биологические	1	-
химические	-	-
исторические науки и археология	1	-
филологические	2	-
педагогические	2	1
медицинские	-	-
технические	15	-
экономические	2	-
сельскохозяйственные	-	-
ветеринария и зоотехния	-	-
философские	-	-
психологические	-	-
социологические	-	-
юридические	3	-
политология	2	-
искусствоведение	-	-
документальная информация	1	-
науки о Земле	-	-
в том числе по направлениям подготовки:		
науки о земле	6	-
биологические науки	1	-
архитектура	1	-
информатика и вычислительная техника	3	-
машиностроение	1	-
технологии легкой промышленности	3	-
клиническая медицина	2	-
науки о здоровье и профилактическая медицина	1	-
сельское, лесное и рыбное хозяйство	4	-
ветеринария и зоотехния	2	-
психологические науки	1	-

	Выпуск из аспирантуры	в том числе с защитой диссертации
экономика и управление	18	4
социология и социальная работа	2	-
юриспруденция	3	-
политические науки и регионоведение	2	-
образование и педагогические науки	9	-
языкознание и литературоведение	9	-
история и археология	3	-
философия, этика и религиоведение	3	-

## ФИНАНСИРОВАНИЕ НАУКИ

### 21.9. ВНУТРЕННИЕ ЗАТРАТЫ НА ИССЛЕДОВАНИЯ И РАЗРАБОТКИ ПО СЕКТОРАМ ДЕЯТЕЛЬНОСТИ (миллионов рублей)

	2000	2010	2015	2016	2017
<b>Всего</b>	<b>67,4</b>	<b>272,5</b>	<b>526,0</b>	<b>644,4</b>	<b>976,4</b>
в том числе по секторам деятельности:					
государственный	1,6	94,0	137,1	129,2	143,0
предпринимательский	56,1	44,9	172,8	251,4	604,2
высшего образования	9,7	133,6	216,1	263,8	229,2

### 21.10. СТРУКТУРА ВНУТРЕННИХ ЗАТРАТ НА ИССЛЕДОВАНИЯ И РАЗРАБОТКИ ПО ИСТОЧНИКАМ ФИНАНСИРОВАНИЯ

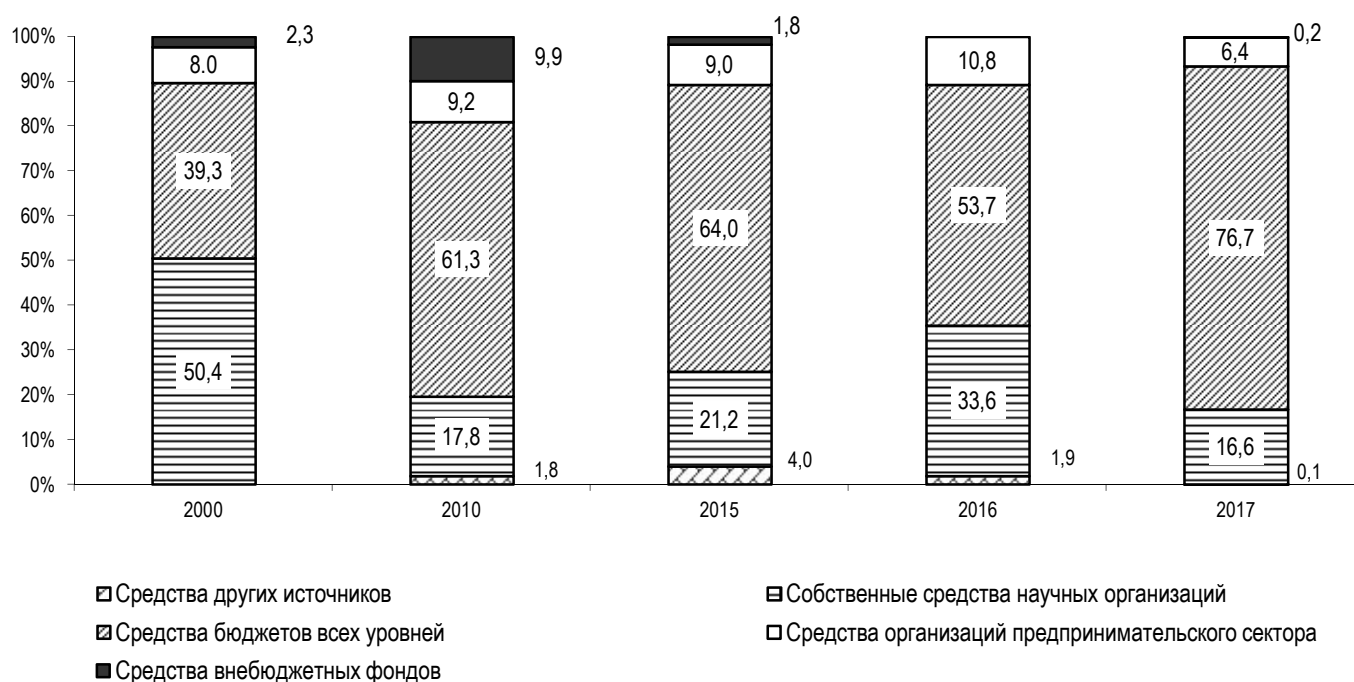

**21.11. ВНУТРЕННИЕ ЗАТРАТЫ НА ИССЛЕДОВАНИЯ И РАЗРАБОТКИ ПО ВИДАМ ЗАТРАТ**  
(миллионов рублей)

	2000	2010	2015	2016	2017
<b>Внутренние затраты на исследования и разработки</b>	<b>67,4</b>	<b>272,5</b>	<b>526,0</b>	<b>644,4</b>	<b>976,4</b>
<b>Внутренние текущие затраты</b>	<b>67,1</b>	<b>272,4</b>	<b>516,3</b>	<b>643,1</b>	<b>975,9</b>
Оплата труда	33,9	156,6	208,0	225,8	248,5
Страховые взносы <sup>1)</sup>	13,7	39,2	61,3	62,3	72,4
Приобретение оборудования	1,6	10,4	9,0	71,2	73,7
Другие материальные затраты	9,2	31,7	82,0	120,6	327,6
Прочие текущие затраты	8,7	34,5	156,0	163,2	253,7
<b>Капитальные затраты</b>	<b>0,3</b>	<b>0,1</b>	<b>9,7</b>	<b>1,3</b>	<b>0,5</b>
Приобретение земельных участков и зданий	0,2	-	0,1	0,1	0,4
Приобретение оборудования	0,1	0,1	9,3	1,1	-
Прочие капитальные затраты	-	-	0,3	0,1	0,1

<sup>1)</sup> До 2017 г. – страховые взносы в Пенсионный фонд, ФСС, ФФОМС; с 2017 г. – страховые взносы в ОПС, ОМС, ОСС.

**21.12. ВНУТРЕННИЕ ЗАТРАТЫ НА ИССЛЕДОВАНИЯ И РАЗРАБОТКИ ПО ПРИОРИТЕТНЫМ НАПРАВЛЕНИЯМ РАЗВИТИЯ НАУКИ, ТЕХНОЛОГИЙ И ТЕХНИКИ ПО ИСТОЧНИКАМ ФИНАНСИРОВАНИЯ<sup>1)</sup>**  
(миллионов рублей)

	Всего	из них финансируемые за счет средств:				
		бюджетов всех уровней	в том числе федерального бюджета	собственных средств организаций	средства организаций предпринимательского сектора	прочих источников
<b>Внутренние затраты на исследования и разработки по приоритетным направлениям науки, технологий и техники</b>						
<b>2015</b>	<b>267,2</b>	<b>226,6</b>	<b>225,4</b>	<b>23,4</b>	<b>2,2</b>	<b>15,0</b>
<b>2016</b>	<b>329,8</b>	<b>252,0</b>	<b>242,9</b>	<b>62,7</b>	<b>2,6</b>	<b>12,5</b>
<b>2017</b>	<b>707,4</b>	<b>658,0</b>	<b>641,8</b>	<b>43,7</b>	<b>4,2</b>	<b>1,5</b>
из них:						
информационно - телекоммуникационные системы						
2015	154,8	134,8	134,8	5,0	-	15,0
2016	194,9	171,5	171,5	10,9	-	12,5
2017	531,9	526,6	526,6	4,9	0,4	-
индустрия наносистем						
2015	6,7	5,0	5,0	1,7	-	-
2016	7,3	5,8	5,8	1,5	-	-
2017	-	-	-	-	-	-
науки о жизни						
2015	86,3	68,8	67,6	16,3	1,2	-
2016	102,2	54,6	45,5	46,6	1,0	-
2017	156,2	113,6	97,4	38,8	3,8	-
рациональное природопользование						
2015	8,5	8,0	8,0	0,4	0,1	-
2016	3,9	1,7	1,7	1,3	0,9	-
2017	5,9	4,4	4,4	-	-	1,5
энергоэффективность, энергосбережение, ядерная энергетика						
2015	1,4	1,4	1,4	-	-	-
2016	5,7	3,3	3,3	2,4	-	-
2017	-	-	-	-	-	-
транспортные и космические системы						
2015	9,5	8,6	8,6	-	0,9	-
2016	15,8	15,1	15,1	-	0,7	-
2017	13,4	13,4	13,4	-	-	-

<sup>1)</sup> В соответствии с перечнем, утвержденным Указом Президента Российской Федерации «Об утверждении приоритетных направлений развития науки, технологий и техники в Российской Федерации и перечня критических технологий Российской Федерации» от 7 июля 2011 года № 899.

**21.13 ВНУТРЕННИЕ ЗАТРАТЫ НА ИССЛЕДОВАНИЯ И РАЗРАБОТКИ ПО СОЦИАЛЬНО-ЭКОНОМИЧЕСКИМ ЦЕЛЯМ**  
(миллионов рублей)

	2010	2015	2016	2017
<b>Внутренние затраты на исследования и разработки</b>	<b>272,5</b>	<b>526,0</b>	<b>644,4</b>	<b>976,4</b>
в том числе по социально-экономическим целям:				
Развитие экономики	153,7	388,6	498,9	793,9
Сельское хозяйство, лесоводство, рыболовство	55,2	157,0	158,3	130,0
Производство, распределение и рациональное использование энергии	3,4	-	-	-
Промышленное производство	71,2	216,0	321,8	649,9
Строительство	20,0	0,8	1,1	0,4
Транспорт	-	2,7	4,4	0,1
Сфера услуг	3,9	12,1	13,3	13,5
Социальные цели	16,4	69,5	47,7	90,1
охрана окружающей среды	1,4	2,1	0,6	3,8
охрана здоровья населения	1,6	5,6	27,7	67,0
социальное развитие и общественные структуры	13,4	61,8	19,4	19,3
Общее развитие науки	69,9	59,4	70,6	71,2
Другие цели	32,5	8,5	27,2	21,2

**21.14. ВНУТРЕННИЕ ТЕКУЩИЕ ЗАТРАТЫ НА ИССЛЕДОВАНИЯ И РАЗРАБОТКИ ПО ВИДАМ РАБОТ И ОБЛАСТЯМ НАУКИ**  
(миллионов рублей)

	2000	2010	2015	2016	2017
<b>Всего</b>	<b>67,1</b>	<b>272,4</b>	<b>516,3</b>	<b>643,1</b>	<b>975,9</b>
в том числе по областям науки:					
естественные	1,7	17,2	18,4	28,8	6,8
технические	44,4	103,7	223,5	372,9	712,7
медицинские	0,4	1,8	2,6	26,3	51,2
сельскохозяйственные	16,5	112,9	170,9	155,8	126,7
общественные	3,4	33,3	81,6	35,5	60,5
гуманитарные	0,7	3,5	19,3	23,8	18,0
<b>Фундаментальные исследования</b>	<b>9,7</b>	<b>97,1</b>	<b>112,7</b>	<b>136,2</b>	<b>122,5</b>
в том числе по областям науки:					
естественные	0,5	10,3	7,5	26,8	5,7
технические	0,9	17,3	12,6	62,3	55,6
медицинские	0,0	1,8	-	0,5	0,2
сельскохозяйственные	7,9	62,4	76,0	29,7	35,0
общественные	0,1	1,8	2,7	7,3	11,3
гуманитарные	0,3	3,5	13,9	9,6	14,7
<b>Прикладные исследования</b>	<b>16,3</b>	<b>76,0</b>	<b>220,5</b>	<b>245,2</b>	<b>240,2</b>
в том числе по областям науки:					
естественные	0,8	3,3	10,8	2,0	1,1
технические	6,1	12,6	33,7	56,0	50,8
медицинские	0,3	-	2,6	25,8	51,0
сельскохозяйственные	6,1	39,5	89,2	120,4	85,2
общественные	3,0	20,6	78,8	27,6	49,2
гуманитарные	0,0	-	5,3	13,4	2,9
<b>Разработки</b>	<b>41,1</b>	<b>99,3</b>	<b>183,1</b>	<b>261,7</b>	<b>613,2</b>
в том числе по областям науки:					
естественные	0,3	3,6	-	-	-
технические	37,4	73,8	177,2	254,6	606,3
медицинские	0,1	-	-	-	-
сельскохозяйственные	2,5	11,0	5,7	5,7	6,5
общественные	0,3	10,9	0,1	0,6	-
гуманитарные	0,5	-	0,1	0,8	0,4

## РЕЗУЛЬТАТИВНОСТЬ ИССЛЕДОВАНИЙ И РАЗРАБОТОК

### 21.15. ПОСТУПЛЕНИЕ ПАТЕНТНЫХ ЗАЯВОК И ВЫДАЧА ПАТЕНТОВ НА ОБЪЕКТЫ ИНТЕЛЛЕКТУАЛЬНОЙ СОБСТВЕННОСТИ<sup>1)</sup> (единиц)

	2000	2010	2015	2016	2017
Подано заявок на выдачу патентов на:					
изобретения	145	160	50	65	56
полезные модели	24	60	39	32	25
промышленные образцы	-	3	4	-	2
Выдано патентов на:					
изобретения	80	165	112	59	57
полезные модели	20	45	29	29	23
промышленные образцы	-	5	7	3	-

<sup>1)</sup> По данным Роспатента.

### 21.16. ИСПОЛЬЗОВАНИЕ ОХРАНЯЕМЫХ РЕЗУЛЬТАТОВ ИНТЕЛЛЕКТУАЛЬНОЙ ДЕЯТЕЛЬНОСТИ (единиц)

	2010	2015	2016	2017
Использование охраняемых результатов интеллектуальной деятельности - всего	93	61	42	59
в том числе:				
изобретений	35	29	13	13
полезных моделей	40	27	25	29
промышленных образцов	6	4	3	3
программ для ЭВМ	11	-	-	14
баз данных	1	1	1	-
типов интегральных микросхем	-	-	-	-

### 21.17. РАЗРАБОТАННЫЕ ПЕРЕДОВЫЕ ПРОИЗВОДСТВЕННЫЕ ТЕХНОЛОГИИ ПО СТЕПЕНИ НОВИЗНЫ

	Число технологий - всего	из них		Число технологий с использованием запатентованных изобретений
		новые для России	принципиально новые	
Всего				
2010	5	5	-	...
2015	-	-	-	-
2016	1	1	-	1
2017	2	1	1	-
Проектирование и инжиниринг				
2010	1	1	-	...
2015	-	-	-	-
2016	1	1	-	1
2017	1	-	1	-
Производство, обработка и сборка				
2010	4	4	-	...
2015	-	-	-	-
2016	-	-	-	-
2017	1	1	-	-

21.18. ИСПОЛЬЗОВАННЫЕ ПЕРЕДОВЫЕ ПРОИЗВОДСТВЕННЫЕ ТЕХНОЛОГИИ ПО ПРОДОЛЖИТЕЛЬНОСТИ ПЕРИОДА ИХ ВНЕДРЕНИЯ

	Число технологий – всего, единиц	из них						Число запатентованных изобретений в используемых технологиях, единиц
		технологии, внедренные в течение, лет			приобретенные			
		до одного года	1-3	4-5	6 и более	в России	за рубежом	
Всего								
2010	1377	87	384	140	766	...	...	-
2015	1460	126	445	208	681	1113	277	-
2016	1647	142	480	202	823	1234	333	2
2017	1498	91	289	392	726	1132	289	2
Проектирование и инжиниринг								
2010	221	17	45	39	120	...	...	-
2015	335	42	118	57	118	299	18	-
2016	398	56	139	58	145	349	30	2
2017	290	32	108	74	76	243	31	2
Производство, обработка и сборка								
2010	715	49	246	53	367	...	...	-
2015	554	51	236	85	182	453	75	-
2016	598	47	246	82	223	484	89	-
2017	589	24	99	235	231	485	78	-
Автоматизированная транспортировка материалов и деталей, а также осуществление автоматизированных погрузочно-разгрузочных операций								
2010	14	-	3	1	10	...	...	-
2015	18	2	1	-	15	7	11	-
2016	33	5	2	1	25	7	26	-
2017	35	1	8	-	26	7	27	-
Аппаратура автоматизированного наблюдения и/или (контроля)								
2010	70	5	22	7	36	...	...	-
2015	68	8	11	12	37	48	20	-
2016	73	3	17	4	49	52	21	-
2017	66	1	6	18	41	63	3	-
Связь и управление								
2010	324	10	62	37	215	...	...	-
2015	412	18	62	44	288	250	140	-
2016	466	23	58	53	332	281	154	-
2017	423	17	47	52	307	260	136	-
Производственные информационные системы								
2010	21	3	1	3	14	...	...	-
2015	52	4	12	4	32	42	6	-
2016	51	1	12	4	34	40	6	-
2017	52	8	8	8	28	38	7	-
Интегрированное управление и контроль								
2010	12	3	5	-	4	...	...	-
2015	21	1	5	6	9	14	7	-
2016	28	7	6	-	15	21	7	-
2017	43	8	13	5	17	36	7	-

## ТЕХНОЛОГИЧЕСКИЕ, ОРГАНИЗАЦИОННЫЕ И МАРКЕТИНГОВЫЕ ИННОВАЦИИ

### 21.19. ОСНОВНЫЕ ПОКАЗАТЕЛИ ИННОВАЦИОННОЙ ДЕЯТЕЛЬНОСТИ

	2000	2010	2015	2016	2017
Инновационная активность организаций (удельный вес организаций, осуществлявших технологические, организационные, маркетинговые инновации, в общем числе организаций), процентов	12,1	11,5	9,6	7,4	6,8
Удельный вес организаций, осуществлявших технологические инновации, в общем числе организаций, процентов	12,1	9,3	7,5	5,8	4,8
Удельный вес организаций, осуществлявших маркетинговые инновации, в общем числе организаций, процентов	-	2,2	2,1	1,3	2,0
Удельный вес организаций, осуществлявших организационные инновации, в общем числе организаций, процентов	-	4,0	1,7	2,1	1,7
Объем инновационных товаров, работ, услуг, млн. рублей	1002,3	5868,9	748,5	869,7	1428,8
Удельный вес инновационных товаров, работ, услуг, в общем объеме отгруженных товаров, выполненных работ, услуг, процентов	21,5	9,9	0,9	0,5	1,1
Затраты на технологические инновации, млн. рублей	463,9	577,0	405,6	1539,7	1207,2
Удельный вес затрат на технологические инновации в общем объеме отгруженных товаров, выполненных работ, услуг, процентов	10,0	1,0	0,5	0,9	0,9
Удельный вес малых предприятий, осуществлявших технологические инновации, в общем числе малых предприятий, процентов <sup>1)</sup>	x	x	3,7	x	5,9
Удельный вес инновационных товаров, работ, услуг в общем объеме отгруженных товаров, выполненных работ <sup>1)</sup> , услуг малых предприятий, процентов	x	x	1,0	x	0,7
Затраты на технологические инновации малых предприятий <sup>1)</sup> , млн. рублей	x	x	73,8	x	102,6

<sup>1)</sup> Без учета микропредприятий, статистический учет проводится 1 раз в два года.

### 21.20. ИННОВАЦИОННАЯ АКТИВНОСТЬ ОРГАНИЗАЦИЙ ПО ВИДАМ ЭКОНОМИЧЕСКОЙ ДЕЯТЕЛЬНОСТИ в 2017 г. (в процентах)

	Удельный вес организаций в общем числе обследованных организаций, осуществлявших		
	технологические инновации	из них	
		процессные инновации	продуктовые инновации
Добыча полезных ископаемых, обрабатывающие производства, обеспечение электрической энергией, газом и паром; кондиционирование воздуха; водоснабжение, водоотведение, организация сбора и утилизация отходов, деятельность по ликвидации загрязнений	8,8	5,0	5,0
Производство кровельных работ; работы строительные специализированные прочие, не включенные в другие группировки	-	-	-
Деятельность издательская; деятельность в сфере телекоммуникаций; разработка компьютерного программного обеспечения, консультационные услуги в данной области и другие сопутствующие услуги; деятельность в области информационных технологий; деятельность в области права и бухгалтерского учета; деятельность головных офисов; консультирование по вопросам управления; деятельность в области архитектуры и инженерно-технического проектирования; технических испытаний, исследований и анализа; научные исследования и разработки; деятельность рекламная и исследование конъюнктуры рынка; деятельность профессиональная научная и техническая прочая	2,3	0,8	1,6
Выращивание однолетних культур; выращивание многолетних культур; выращивание рассады; животноводство; смешанное сельское хозяйство; деятельность вспомогательная в области производства сельскохозяйственных культур и послеуборочной обработки сельхозпродукции	-	-	-

**21.21. ИННОВАЦИОННАЯ АКТИВНОСТЬ ОРГАНИЗАЦИЙ ПО ВИДАМ ЭКОНОМИЧЕСКОЙ ДЕЯТЕЛЬНОСТИ в 2017 г.**  
(в процентах)

	Удельный вес организаций в общем числе обследованных организаций, осуществлявших	
	организационные инновации	маркетинговые инновации
Добыча полезных ископаемых, обрабатывающие производства, обеспечение электрической энергией, газом и паром; кондиционирование воздуха; водоснабжение, водоотведение, организация сбора и утилизация отходов, деятельность по ликвидации загрязнений	1,3	1,3
Производство кровельных работ; работы строительные специализированные прочие, не включенные в другие группировки	-	-
Деятельность издательская; деятельность в сфере телекоммуникаций; разработка компьютерного программного обеспечения, консультационные услуги в данной области и другие сопутствующие услуги; деятельность в области информационных технологий; деятельность в области права и бухгалтерского учета; деятельность головных офисов; консультирование по вопросам управления; деятельность в области архитектуры и инженерно-технического проектирования; технических испытаний, исследований и анализа; научные исследования и разработки; деятельность рекламная и исследование конъюнктуры рынка; деятельность профессиональная научная и техническая прочая	0,8	2,3
Выращивание однолетних культур; выращивание многолетних культур; выращивание рассады; животноводство; смешанное сельское хозяйство; деятельность вспомогательная в области производства сельскохозяйственных культур и послепосевной обработки сельхозпродукции	-	-

**21.22. ЗАТРАТЫ НА ТЕХНОЛОГИЧЕСКИЕ ИННОВАЦИИ ОРГАНИЗАЦИЙ ПО ВИДАМ ИННОВАЦИОННОЙ ДЕЯТЕЛЬНОСТИ в 2017 г.**  
(миллионов рублей)

	Затраты на технологические инновации - всего	в том числе по видам инновационной деятельности								
		исследования и разработки	дизайн	приобретение машин и оборудования	приобретение новых технологий	приобретение программных средств	инжиниринг	обучение и подготовка персонала	маркетинговые исследования	прочие затраты
Добыча полезных ископаемых, обрабатывающие производства, обеспечение электрической энергией, газом и паром; кондиционирование воздуха; водоснабжение, водоотведение, организация сбора и утилизация отходов, деятельность по ликвидации загрязнений	1197,1	74,9	10,0	1098,4	-	7,0	2,2	3,0	1,5	0,1
Производство кровельных работ; работы строительные специализированные прочие, не включенные в другие группировки	-	-	-	-	-	-	-	-	-	-



	Затраты на технологические инновации - всего	в том числе по видам инновационной деятельности								
		исследования и разработки	дизайн	приобретение машин и оборудования	приобретение новых технологий	приобретение программных средств	инжиниринг	обучение и подготовка персонала	маркетинговые исследования	прочие затраты
Деятельность издательская; деятельность в сфере телекоммуникаций; разработка компьютерного программного обеспечения, консультационные услуги в данной области и другие сопутствующие услуги; деятельность в области информационных технологий; деятельность в области права и бухгалтерского учета; деятельность головных офисов; консультирование по вопросам управления; деятельность в области архитектуры и инженерно-технического проектирования; технических испытаний, исследований и анализа; научные исследования и разработки; деятельность рекламная и исследование конъюнктуры рынка; деятельность профессиональная научная и техническая прочая	10,1	-	-	9,1	-	-	1,0	0,0	-	-
Выращивание однолетних культур; выращивание многолетних культур; выращивание рассады; животноводство; смешанное сельское хозяйство; деятельность вспомогательная в области производства сельскохозяйственных культур и послеуборочной обработки сельхозпродукции	-	-	-	-	-	-	-	-	-	-

**21.23. ЗАТРАТЫ НА ТЕХНОЛОГИЧЕСКИЕ ИННОВАЦИИ В ОРГАНИЗАЦИЯХ ПО ИСТОЧНИКАМ ФИНАНСИРОВАНИЯ в 2017 г.**  
(миллионов рублей)

	Всего	в том числе по источникам финансирования					
		собственные средства организации	средства федерального бюджета	средства бюджетов субъектов Российской Федерации и местных бюджетов	средства фондов поддержки научной, научно-технической инновационной деятельности	иностранные инвестиции	прочие средства
Добыча полезных ископаемых, обрабатывающие производства, обеспечение электрической энергией, газом и паром; кондиционирование воздуха; водоснабжение, водоотведение, организация сбора и утилизация отходов, деятельность по ликвидации загрязнений	1197,1	1197,1	-	-	-	-	-
Производство кровельных работ; работы строительные специализированные прочие, не включенные в другие группировки	-	-	-	-	-	-	-
Деятельность издательская; деятельность в сфере телекоммуникаций; разработка компьютерного программного обеспечения, консультационные услуги в данной области и другие сопутствующие услуги; деятельность в области информационных технологий; деятельность в области права и бухгалтерского учета; деятельность головных офисов; консультирование по вопросам управления; деятельность в области архитектуры и инженерно-технического проектирования; технических испытаний, исследований и анализа; научные исследования и разработки; деятельность рекламная и исследование конъюнктуры рынка; деятельность профессиональная научная и техническая прочая	10,1	2,8	7,3	-	-	-	-
Выращивание однолетних культур; выращивание многолетних культур; выращивание рассады; животноводство; смешанное сельское хозяйство; деятельность вспомогательная в области производства сельскохозяйственных культур и послеуборочной обработки сельхозпродукции	-	-	-	-	-	-	-

**21.24. ОБЪЕМ ИННОВАЦИОННЫХ ТОВАРОВ, РАБОТ И УСЛУГ ОРГАНИЗАЦИЙ, ПО ВИДАМ ЭКОНОМИЧЕСКОЙ ДЕЯТЕЛЬНОСТИ в 2017 году**

	Млн. рублей	В процентах от общего объема отгруженных товаров, выполненных работ, услуг
Добыча полезных ископаемых, обрабатывающие производства, обеспечение электрической энергией, газом и паром; кондиционирование воздуха; водоснабжение, водоотведение, организация сбора и утилизация отходов, деятельность по ликвидации загрязнений	1310,0	1,4
Производство кровельных работ; работы строительные специализированные прочие, не включенные в другие группировки	-	-
Деятельность издательская; деятельность в сфере телекоммуникаций; разработка компьютерного программного обеспечения, консультационные услуги в данной области и другие сопутствующие услуги; деятельность в области информационных технологий; деятельность в области права и бухгалтерского учета; деятельность головных офисов; консультирование по вопросам управления; деятельность в области архитектуры и инженерно-технического проектирования; технических испытаний, исследований и анализа; научные исследования и разработки; деятельность рекламная и исследование конъюнктуры рынка; деятельность профессиональная научная и техническая прочая	118,8	1,9
Выращивание однолетних культур; выращивание многолетних культур; выращивание рассады; животноводство; смешанное сельское хозяйство; деятельность вспомогательная в области производства сельскохозяйственных культур и послеплодородной обработки сельхозпродукции	-	-

## МЕТОДОЛОГИЧЕСКИЕ ПОЯСНЕНИЯ

В число организаций, выполнявших исследования и разработки, входят организации, выполнявшие научные исследования и разработки, независимо от их принадлежности к тому или иному виду экономической деятельности.

Организации, выполнявшие научные исследования и разработки, классифицируются по следующим секторам деятельности: государственный, предпринимательский, высшего профессионального образования, некоммерческих организаций.

В состав **государственного сектора** входят: организации министерств и ведомств, обеспечивающие управление государством и удовлетворение потребностей общества в целом; некоммерческие организации, полностью или в основном финансируемые и контролируемые правительством.

**Предпринимательский сектор** включает: все организации, чья основная деятельность связана с производством продукции или услуг в целях продажи, в том числе находящиеся в собственности государства; частные некоммерческие организации, обслуживающие вышеназванные организации.

В **сектор высшего профессионального образования** входят: образовательные организации высшего образования, независимо от источников финансирования и правового статуса, а также находящиеся под их контролем либо ассоциированные с ними научно-исследовательские институты, экспериментальные станции, клиники.

**Сектор некоммерческих организаций** состоит из частных организаций, не ставящих своей целью получение прибыли (профессиональные общества, общественные организации, фонды и т.д.), и частных индивидуальных организаций.

**Персонал, занятый научными исследованиями и разработками** - совокупность лиц, чья творческая деятельность, осуществляемая на систематической основе, направлена на увеличение и поиск новых областей применения знаний, а также занятых оказанием прямых услуг, связанных с выполнением исследований и разработок. В статистике персонал, занятый исследованиями и разработками, учитывается как списочный состав работников организаций (соответствующих подразделений образовательных организаций высшего образования, организаций промышленности и др.), выполняющих исследования и разработки, по состоянию на конец года.

В составе персонала, занятого исследованиями и разработками, выделяются четыре категории: исследователи, техники, вспомогательный и прочий персонал.

**Исследователи** – работники, профессионально занимающиеся исследованиями и разработками и непосредственно осуществляющие создание новых знаний, продуктов, методов и систем, а также управление указанными видами деятельности. Исследователи обычно имеют законченное высшее профессиональное образование.

**Техники** – работники, участвующие в исследованиях и разработках и выполняющие технические функции, как правило, под руководством исследователей.

**Вспомогательный персонал** – работники, выполняющие вспомогательные функции, связанные с проведением исследований и разработок: работники планово-экономических, финансовых подразделений, патентных служб, подразделений научно-технической информации, научно-технических библиотек; рабочие, осуществляющие монтаж, наладку, обслуживание и ремонт научного оборудования и приборов, рабочие опытных (экспериментальных) производств; лаборанты, не имеющие высшего и среднего профессионального образования.

**Прочий персонал** – работники по хозяйственному обслуживанию, а также выполняющие функции общего характера, связанные с деятельностью организации в целом (работники бухгалтерии, кадровой службы, канцелярии, подразделений материально-технического обеспечения и т.п.).

**Аспирантура** – подготовка кадров высшей квалификации по программам научно-педагогических кадров в образовательных организациях высшего образования, организациях дополнительного профессионального образования и научных организациях.

К освоению программ подготовки научно-педагогических кадров в аспирантуре допускаются лица, имеющие образование не ниже высшего (специалитет или магистратура) (п. 4 ст. 69 Федерального закона от 29.12.2012 №273-ФЗ «Об образовании в Российской Федерации»).

**Аспиранты** – лица, обучающиеся в аспирантуре по программе подготовки научно-педагогических кадров (п.4 ст.33 Федерального закона от 29.12.2012 № 273-ФЗ «Об образовании в Российской Федерации»).

Подготовка аспирантов осуществляется по направлениям подготовки высшего образования, отраслям наук и специальностям, утвержденным Министерством образования и науки Российской Федерации.

**Докторантура** - форма подготовки научных кадров.

**Докторанты** – лица, имеющие ученую степень кандидата наук и зачисленные в докторантуру для подготовки диссертации на соискание ученой степени доктора наук соответствующие требованиям, указанным в разделе II Положения о докторантуре, утвержденного постановлением Правительства Российской Федерации от 04.04.2014 № 267.

Численность аспирантов и докторантов приводится на конец года, включая граждан из стран СНГ и других зарубежных стран.

**Внутренние затраты на исследования и разработки** – затраты на исследование и разработки собственными силами организаций, включая текущие и капитальные затраты, в течение отчетного года независимо от источников финансирования.

**Внутренние текущие затраты** – затраты на оплату труда, страховые взносы в Пенсионный фонд Российской Федерации, Фонд социального страхования Российской Федерации (ФСС), Федеральный фонд обязательного медицинского страхования (ФФОМС); затраты на приобретение оборудования за счет себестоимости работ, другие материальные затраты (стоимость приобретаемых со стороны сырья, материалов, комплектующих изделий, полуфабрикатов, топлива, энергии, работ и услуг производственного характера и др.), прочие текущие затраты.

**Капитальные затраты** – затраты на приобретение земельных участков, строительство или покупку зданий, приобретение оборудования, включаемого в состав основных фондов, и пр.

**Внутренние текущие затраты на исследования и разработки** группируются по видам работ (фундаментальные исследования, прикладные исследования, разработки).

**Фундаментальные исследования** – экспериментальные или теоретические исследования, направленные на получение новых знаний без какой-либо конкретной цели, связанной с использованием этих знаний. Их результат - гипотезы, теории, методы и т.п. Фундаментальные исследования могут завершаться рекомендациями о проведении прикладных исследований для выявления возможностей практического использования полученных научных результатов, научными публикациями и т.п.

**Прикладные исследования** – оригинальные работы, направленные на получение новых знаний с целью решения конкретных практических задач. Прикладные исследования определяют возможные пути использования результатов фундаментальных исследований, новые методы решения ранее сформулированных проблем.

**Разработки** – систематические работы, которые основаны на существующих знаниях, полученных в результате исследований и (или) практического опыта, и направлены на создание новых материалов, продуктов, процессов, устройств, услуг, систем или методов. Эти работы могут также предполагать значительное усовершенствование уже имеющихся объектов.

Основным источником информации о подаче патентных заявок и выдаче охранных документов на изобретения, полезные модели и промышленные образцы, об использовании охраняемых результатов интеллектуальной деятельности в России является Федеральная служба по интеллектуальной собственности (Роспатент).

Под **передовыми производственными технологиями** понимаются технологии и технологические процессы

(включая необходимое для их реализации оборудование), управляемые с помощью компьютера или основанные на микроэлектронике и используемые при проектировании, производстве или обработке продукции (товаров и услуг).

**Принципиально новыми** признаются технологии, не имеющие отечественных или зарубежных аналогов, разработанные впервые и обладающие качественно новыми характеристиками, отвечающими требованиям современного уровня или превосходящими его. **Новыми технологиями для России** считаются технологии, не имеющие отечественных аналогов.

**Инновационная деятельность** - вид деятельности, связанной с трансформацией идей (обычно результатов научных исследований и разработок, либо иных научно-технических достижений) в технологически новые или усовершенствованные продукты или услуги, внедренные на рынке, в новые или усовершенствованные технологические процессы или способы производства (передачи) услуг, использованные в практической деятельности. Инновационная деятельность предполагает целый комплекс научных, технологических, организационных, финансовых и коммерческих мероприятий, и именно в совокупности приводят к инновациям.

**Инновационные товары, работы, услуги** включают товары, работы, услуги, подвергавшиеся в течение последних трех лет разного рода технологическим изменениям.

**Технологические инновации** - конечный результат инновационной деятельности, получивший воплощение в виде нового либо усовершенствованного продукта или услуги, внедренных на рынке, нового либо усовершенствованного процесса или способа производства (передачи) услуг, используемых в практической деятельности.

**Затраты на технологические инновации** – выраженные в денежной форме фактические расходы, связанные с осуществлением различных видов инновационной деятельности, выполняемой в масштабе организации (отрасли, региона, страны). В составе затрат на технологические инновации учитываются текущие и капитальные затраты.

**Продуктовые инновации** включают в себя разработку и внедрение в производство технологически новых и значительно технологически усовершенствованных продуктов.

**Процессные инновации** включают в себя разработку и внедрение технологически новых или технологически значительно усовершенствованных производственных методов, включая методы передачи продуктов (производственные методы материально-технического снабжения, поставки товаров и услуг, а также во вспомогательных видах деятельности).

**Маркетинговые инновации** - реализованные новые или значительно улучшенные маркетинговые методы, охватывающие существенные изменения в дизайне и упаковке товаров, работ, услуг; использование новых методов продаж и презентации товаров, работ, услуг, их представления и продвижения на рынки сбыта; формирование новых ценовых стратегий.

**Организационные инновации** – реализация нового метода в ведении бизнеса, организации рабочих мест или организации внешних связей.

## 22. ФИНАНСЫ

Раздел содержит статистические данные, разрабатываемые органами статистики, Департаментом финансов Орловской области, УФНС России по Орловской области; Отделением по Орловской области Главного управления Центрального банка РФ по ЦФО (по методологии соответствующих лет).

### ГОСУДАРСТВЕННЫЕ ФИНАНСЫ

#### 22.1. КОНСОЛИДИРОВАННЫЙ БЮДЖЕТ ОРЛОВСКОЙ ОБЛАСТИ в 2000 г. <sup>1)</sup> ( миллионов рублей)

	2000
<b>Доходы – всего</b>	<b>4480,5</b>
в том числе:	
налоговые доходы	2994,6
из них:	
налог на прибыль (доход) предприятий и организаций	817,1
подоходный налог с физических лиц	525,4
налог на добавленную стоимость	474,4
акцизы	177,3
налоги на имущество	370,4
платежи за пользование природными ресурсами	55,9
неналоговые доходы	126,2
из них:	
от имущества, находящегося в государственной и муниципальной собственности, или от деятельности государственных и муниципальных организаций	41,6
безвозмездные перечисления	1301,2
доходы целевых бюджетных фондов	56,7
<b>Расходы – всего</b>	<b>4426,6</b>
в том числе:	
на государственное управление	345,5
на правоохранительную деятельность и обеспечение безопасности государства	125,8
на промышленность, энергетику и строительство	18,3
на сельское хозяйство и рыболовство	1523,0
на транспорт, дорожное хозяйство, связь и информатику	130,8
на жилищно-коммунальное хозяйство	400,2
на социально-культурные мероприятия	1719,2
из них расходы:	
на образование	848,3
на здравоохранение и физическую культуру	529,7
<b>Профицит, дефицит (-)</b>	<b>53,9</b>

<sup>1)</sup> По данным Департамента финансов Орловской области.

**22.2. КОНСОЛИДИРОВАННЫЙ БЮДЖЕТ ОРЛОВСКОЙ ОБЛАСТИ <sup>1)</sup>**  
( миллионов рублей)

	2010	2015	2016	2017
<b>Доходы – всего</b>	<b>24048,6</b>	<b>38680,2</b>	<b>39494,2</b>	<b>41187,5</b>
из них:				
налог на прибыль организаций	2785,9	2822,2	3773,7	4145,6
налог на доходы физических лиц	5498,0	8219,1	8523,7	9024,0
налоги на товары (работы, услуги), реализуемые на территории Российской Федерации	1252,6	2183,4	3354,1	2785,0
налоги на совокупный доход	808,0	1334,0	1433,9	1493,9
налоги на имущество	1856,6	2912,9	3196,7	3483,2
налоги, сборы и регулярные платежи за пользование природными ресурсами	6,8	16,8	14,6	15,5
задолженность и перерасчеты по отмененным налогам, сборам и иным обязательным платежам	34,9	0,9	0,8	0,4
государственная пошлина	208,1	153,2	181,2	193,6
доходы от использования имущества, находящегося в государственной и муниципальной собственности	591,8	744,9	732,1	629,4
платежи при пользовании природными ресурсами	34,4	35,3	30,5	21,5
доходы от оказания платных услуг (работ) и компенсации затрат государства	37,2	169,9	63,5	88,4
доходы от продажи материальных и нематериальных активов	211,4	830,0	584,1	650,3
штрафы, санкции, возмещение ущерба	125,3		394,8	493,9
безвозмездные поступления	10009,9	18828,5	17192,0	18126,8
<b>Расходы – всего</b>	<b>24364,8</b>	<b>41485,5</b>	<b>42745,1</b>	<b>44368,0</b>
в том числе:				
на общегосударственные вопросы	2098,6	2527,4	2623,3	2841,9
на национальную оборону	14,7	50,0	36,4	26,1
на национальную безопасность и правоохранительную деятельность	736,2	226,2	220,0	285,1
на национальную экономику	3634,1	7032,5	7554,9	6976,5
из них:				
общеэкономические вопросы <sup>2)</sup>	304,5	95,5	79,5	97,2
на сельское хозяйство и рыболовство	2233,4	2786,9	2554,5	2193,6
водное хозяйство	15,5	155,6	49,9	18,6
лесное хозяйство	63,1	76,4	85,7	80,2
на транспорт	122,6	181,1	158,2	200,1
на дорожное хозяйство	666,5	3323,6	4199,6	4113,9
на связь и информатику	36,0	69,2	144,2	159,5
на жилищно-коммунальное хозяйство	1674,2	1253,6	1008,1	976,3
на социально- культурные мероприятия	16309,2	29701,8	30368,3	32140,6
из них:				
на образование	6336,1	10273,6	10236,1	11155,2
на здравоохранение	4886,5 <sup>3)</sup>	11633,2	12122,6	9510,4
на обслуживание государственного и муниципального долга	89,5	680,0	920,5	1106,7
<b>Профицит, дефицит (-)</b>	<b>-316,2</b>	<b>-2805,3</b>	<b>-3250,9</b>	<b>-3180,5</b>

<sup>1)</sup> По данным Департамента финансов Орловской области с учетом бюджетов государственных внебюджетных фондов.

<sup>2)</sup> 2010 г. – включая расходы на обслуживание государственного и муниципального долга.

<sup>3)</sup> Включая физическую культуру и спорт.

**22.3. РАСХОДЫ КОНСОЛИДИРОВАННОГО БЮДЖЕТА ОРЛОВСКОЙ ОБЛАСТИ  
НА СОЦИАЛЬНО-КУЛЬТУРНЫЕ МЕРОПРИЯТИЯ в 2017 г.<sup>1)</sup>**

	Млн. руб.	В процентах к итогу
<b>Расходы – всего</b>	<b>32140,6</b>	<b>100,0</b>
в том числе		
на образование	11155,2	34,7
здравоохранение	9510,4	29,6
культуру, кинематографию	1167,4	3,6
физическую культуру и спорт	212,5	0,7
средства массовой информации	92,1	0,3
на социальную политику	10003,0	31,1

<sup>1)</sup> По данным Департамента финансов Орловской области с учетом бюджетов государственных внебюджетных фондов.

**22.4. ЗАДОЛЖЕННОСТЬ ПО НАЛОГАМ И СБОРАМ В КОНСОЛИДИРОВАННЫЙ БЮДЖЕТ ОРЛОВСКОЙ ОБЛАСТИ <sup>1)</sup>**  
(на 1 января; миллионов рублей)

	2011	2016	2017	2018		
				Всего	из нее недоимка	урегулированная задолженность
<b>Всего</b>	<b>2251,7</b>	<b>1737,5</b>	<b>2032,6</b>	<b>1760,3</b>	<b>1750,0</b>	<b>511,5</b>
в том числе:						
по федеральным налогам и сборам	1835,0	1151,5	1281,4	496,9	496,7	303,6
из них:						
налог на добавленную стоимость						
на товары (работы, услуги)	1194,3	620,8	728,5	348,8	348,6	191,5
налог на прибыль организаций	336,0	96,7	121,8	92,1	92,1	68,1
налоги, сборы и регулярные платежи за пользование природными ресурсами	8,6	1,5	1,7	0,5	0,5	0,1
остальные федеральные налоги и сборы	296,1	432,5	429,3	55,5	55,5	43,9
по региональным налогам и сборам	271,7	368,4	478,2	388,3	384,8	8,0
по местным налогам и сборам	102,1	139,3	171,2	170,7	164,6	5,2
по налогам со специальным налоговым режимом	42,8	78,3	101,9	58,2	58,2	36,5
по страховым взносам				643,0	642,6	155,4

<sup>1)</sup> По данным УФНС России по Орловской области; без учета задолженности по уплате пеней и налоговых санкций. На 1 января 2018 г. – задолженность в бюджетную систему с учетом задолженности по страховым взносам, зачисляемым в бюджеты государственных внебюджетных социальных фондов.

**ДЕНЕЖНО-КРЕДИТНАЯ СИСТЕМА**

**22.5. ЧИСЛО И СТРУКТУРА КРЕДИТНЫХ ОРГАНИЗАЦИЙ <sup>1)</sup>**  
(на начало года)

	2001	2011	2016	2017	2018
Число действующих кредитных организаций, зарегистрированных на территории Орловской области, единиц	2	2	1	-	-
Число филиалов действующих кредитных организаций на территории Орловской области, единиц	27	19	11	7	6
из них:					
Сбербанка России	14	3	1	1	1
Зарегистрированный уставный капитал действующих кредитных организаций, млн. рублей	37,0	... <sup>2)</sup>	... <sup>2)</sup>	-	-

<sup>1)</sup> По данным Отделения по Орловской области Главного управления Центрального банка РФ по ЦФО.

<sup>2)</sup> ... данные не публикуются в целях обеспечения конфиденциальности первичных статистических данных, полученных от организаций, в соответствии с Федеральным законом от 29.11.07 №282-ФЗ "Об официальном статистическом учете и системе государственной статистики в Российской Федерации" (ст.4, п.5; ст.9, п.1).



**22.6. ВКЛАДЫ (депозиты) ЮРИДИЧЕСКИХ И ФИЗИЧЕСКИХ ЛИЦ В РУБЛЯХ И ИНОСТРАННОЙ ВАЛЮТЕ, ПРИВЛЕЧЕННЫЕ КРЕДИТНЫМИ ОРГАНИЗАЦИЯМИ ОРЛОВСКОЙ ОБЛАСТИ<sup>1)</sup>**  
(на начало года; миллионов рублей)

	Депозиты и вклады – всего <sup>2)</sup>	в том числе:	
		юридических лиц	физических лиц <sup>3)</sup>
2001	2387,9	560,6	1635,3
2011	34513,8	7091,9	27421,9
2016	69444,9	6422,2	63022,7
2017	78037,0	7000,0	71037,0
2018	88127,5	7725,5	80402,0

<sup>1)</sup> По данным Отделения по Орловской области Главного управления Центрального банка РФ по ЦФО.

<sup>2)</sup> Включая депозиты и вклады нерезидентов.

<sup>3)</sup> Без учета средств индивидуальных предпринимателей.

**22.7. ВКЛАДЫ (депозиты) ФИЗИЧЕСКИХ ЛИЦ В КРЕДИТНЫХ ОРГАНИЗАЦИЯХ**  
(на начало года; миллионов рублей)

	2001	2011	2016	2017	2018
<b>В кредитных организациях <sup>1)</sup></b>					
<b>Всего:</b>	<b>1635</b>	<b>27422</b>	<b>63023</b>	<b>71037</b>	<b>80402</b>
в том числе:					
на рублевых счетах	1383	26143	57148	65920	75220
на валютных счетах	252	1279	5875	5117	5182

<sup>1)</sup> По данным Отделения по Орловской области Главного управления Центрального банка РФ по ЦФО.

**ФИНАНСОВЫЕ РЕЗУЛЬТАТЫ И ПЛАТЕЖЕСПОСОБНОСТЬ ОРГАНИЗАЦИЙ**

**22.8. САЛЬДИРОВАННЫЙ ФИНАНСОВЫЙ РЕЗУЛЬТАТ (ПРИБЫЛЬ МИНУС УБЫТОК) ДЕЯТЕЛЬНОСТИ ОРГАНИЗАЦИЙ ПО ВИДАМ ЭКОНОМИЧЕСКОЙ ДЕЯТЕЛЬНОСТИ в 2017 году <sup>1)</sup>**  
(в фактически действовавших ценах)

	Млн. рублей
<b>Всего</b>	<b>8783,3</b>
Сельское, лесное хозяйство, охота, рыболовство и рыбоводство	834,2
растениеводство и животноводство, охота и предоставление соответствующих услуг в этих областях	834,3
рыболовство и рыбоводство	-0,1
Добыча полезных ископаемых	-4,5
добыча прочих полезных ископаемых	-4,5
Обрабатывающие производства	2727,1
производство пищевых продуктов	2411,0
производство напитков	-49,8
производство одежды	8,3
деятельность полиграфическая и копирование носителей информации	-29,7
производство химических веществ и химических продуктов	15,9

ФИНАНСЫ

	Продолжение таблицы
	Млн. рублей
производство лекарственных средств и материалов, применяемых в медицинских целях	-128,7
производство резиновых и пластмассовых изделий	74,2
производство прочей неметаллической минеральной продукции	3157,5
производство металлургическое	-69,6
производство готовых металлических изделий, кроме машин и оборудования	634,5
производство компьютеров, электронных и оптических изделий	500,1
производство электрического оборудования	-1,6
производство машин и оборудования, не включенных в другие группировки	968,0
производство автотранспортных средств, прицепов и полуприцепов	70,3
производство прочих готовых изделий	-14,9
Обеспечение электрическое энергией, газом и паром; кондиционирование воздуха	219,2
производство, передача и распределение электроэнергии	74,9
производство и распределение газообразного топлива	101,8
производство, передача и распределение пара и горячей воды; кондиционирование воздуха	42,5
Водоснабжение; водоотведение, организация сбора и утилизации отходов, деятельность по ликвидации загрязнений	9,8
Строительство	34,6
строительство зданий	129,7
строительство инженерных сооружений	3,8
Торговля оптовая и розничная; ремонт автотранспортных средств и мотоциклов	4358,2
торговля оптовая и розничная автотранспортными средствами и мотоциклами и их ремонт	-7,3
торговля оптовая, кроме оптовой торговли автотранспортными средствами и мотоциклами	4048,3
торговля розничная, кроме торговли автотранспортными средствами и мотоциклами	317,2
Транспортировка и хранение	8,7
деятельность сухопутного и трубопроводного транспорта	-94,1
деятельность железнодорожного транспорта: грузовые перевозки	-5,3
деятельность прочего сухопутного пассажирского транспорта	-72,8
деятельность автомобильного грузового транспорта и услуги по перевозкам	-16,0
складское хозяйство и вспомогательная транспортная деятельность	102,8
Деятельность гостиниц и предприятий общественного питания	7,5
деятельность по предоставлению мест для временного проживания	4,4
деятельность по предоставлению продуктов питания и напитков	3,1
Деятельность в области информации и связи	47,6
деятельность издательская	0,9
деятельность в области телевизионного и радиовещания	-2,2
деятельность в области информационных технологий	51,5
Деятельность финансовая и страховая	356,8
Деятельность по операциям с недвижимым имуществом	330,0
Деятельность профессиональная, научная и техническая	-31,4
Деятельность административная и сопутствующие дополнительные услуги	-140,7
Образование	1,9
Деятельность в области здравоохранения и социальных услуг	26,2
деятельность в области здравоохранения	26,2
Деятельность в области культуры, спорта, организации досуга и развлечений	0,0
Предоставление прочих видов услуг	-1,9

<sup>1)</sup> По данным бухгалтерской отчетности. Знак (-) означает убыток.

22.9. УДЕЛЬНЫЙ ВЕС УБЫТОЧНЫХ ОРГАНИЗАЦИЙ И СУММА УБЫТКА ПО ВИДАМ ЭКОНОМИЧЕСКОЙ ДЕЯТЕЛЬНОСТИ в 2017 г. <sup>1)</sup>

	Удельный вес убыточных организаций, процентов	Сумма убытка, млн. руб.
<b>Всего</b>	<b>33,0</b>	<b>9173,3</b>
Сельское, лесное хозяйство, охота, рыболовство и рыбоводство	27,0	3224,1
растениеводство и животноводство, охота и предоставление соответствующих услуг в этих областях		
рыболовство и рыбоводство	26,0	3224,0
Добыча полезных ископаемых	100,0	0,1
добыча прочих полезных ископаемых	50,0	6,5
Обрабатывающие производства	50,0	6,5
производство пищевых продуктов	36,8	4026,6
производство напитков	25,0	2940,0
производство одежды	100,0	49,8
деятельность полиграфическая и копирование носителей информации	-	-
производство химических веществ и химических продуктов	100,0	29,7
производство лекарственных средств и материалов, применяемых в медицинских целях	-	-
производство резиновых и пластмассовых изделий	50,0	130,2
производство прочей неметаллической минеральной продукции	50,0	3,8
производство металлургическое	81,8	349,5
производство готовых металлических изделий, кроме машин и оборудования	50,0	321,8
производство компьютеров, электронных и оптических изделий	28,6	38,8
производство электрического оборудования	-	-
производство машин и оборудования, не включенных в другие группировки	50,0	8,9
производство автотранспортных средств, прицепов и полуприцепов	33,3	136,7
производство прочих готовых изделий	-	-
Обеспечение электрическое энергией, газом и паром; кондиционирование воздуха	100,0	14,9
производство, передача и распределение электроэнергии	52,4	20,0
производство и распределение газообразного топлива	66,7	7,3
производство, передача и распределение пара и горячей воды; кондиционирование воздуха	-	-
Водоснабжение; водоотведение, организация сбора и утилизации отходов, деятельность по ликвидации загрязнений	53,8	12,7
Строительство	30,0	8,3
строительство зданий	71,4	236,6
строительство инженерных сооружений	57,1	136,4
Торговля оптовая и розничная; ремонт автотранспортных средств и мотоциклов	50,0	1,2
торговля оптовая и розничная автотранспортными средствами и мотоциклами и их ремонт	29,7	1292,6
торговля оптовая, кроме оптовой торговли автотранспортными средствами и мотоциклами	100,0	7,3
торговля розничная, кроме торговли автотранспортными средствами и мотоциклами	25,0	1272,5
Транспортировка и хранение	33,3	12,8
деятельность сухопутного и трубопроводного транспорта	38,1	97,5
деятельность железнодорожного транспорта: грузовые перевозки	77,8	95,5
деятельность прочего сухопутного пассажирского транспорта	100,0	5,4
деятельность автомобильного грузового транспорта и услуги по перевозкам	66,7	74,1
складское хозяйство и вспомогательная транспортная деятельность	100,0	16,0
Деятельность гостиниц и предприятий общественного питания	8,3	2,0
деятельность по предоставлению мест для временного проживания	14,3	0,1
деятельность по предоставлению продуктов питания и напитков	-	-
Деятельность в области информации и связи	20,0	0,1
деятельность издательская	37,5	6,7
деятельность в области телевизионного и радиовещания	33,3	0,2
деятельность в области информационных технологий	33,3	3,8
Деятельность финансовая и страховая	-	-
Деятельность по операциям с недвижимым имуществом	22,2	0,4
Деятельность профессиональная, научная и техническая	37,5	57,5
Деятельность административная и сопутствующие дополнительные услуги	41,7	37,8
Образование	50,0	142,1
Деятельность в области здравоохранения и социальных услуг	11,1	1,0
деятельность в области здравоохранения	25,0	0,9
Деятельность в области культуры, спорта, организации досуга и развлечений	28,6	0,9
Предоставление прочих видов услуг	-	-
	12,8	14,6

<sup>1)</sup> По данным бухгалтерской отчетности.

**22.10. ФИНАНСОВЫЕ РЕЗУЛЬТАТЫ ДЕЯТЕЛЬНОСТИ ОРГАНИЗАЦИЙ ПО МУНИЦИПАЛЬНЫМ ОБРАЗОВАНИЯМ  
ОРЛОВСКОЙ ОБЛАСТИ в 2017 г. <sup>1)</sup>**  
(в фактически действовавших ценах)

	Сальдо прибылей и убытков, млн. руб.	Сумма убытка, млн. руб.	Удельный вес убыточных организаций в общем числе организаций, процентов
<b>Орловская область-всего</b>	<b>8783,3</b>	<b>9173,3</b>	<b>33,0</b>
г.Орел	6643,2	2164,0	33,7
Железнодорожный район	2806,8	223,4	29,0
Заводской район	2430,6	1686,7	40,8
Северный район	793,2	69,1	43,8
Советский район	612,5	184,8	30,2
г.Ливны	337,3	146,5	30,0
г.Мценск	459,9	70,5	41,2
Болховский район	-4,2	6,8	42,9
Верховский район	164,0	-	-
Глазуновский район	73,4	46,7	50,0
Дмитровский район	0,0	-	-
Должанский район	300,7	0,0	20,0
Залегощенский район	17,4	110,7	37,5
Знаменский район	-	-	-
Колпнянский район	-2466,1	2752,0	25,0
Краснозоренский район	11,3	-	-
Кромской район	-1167,3	1219,3	33,3
Корсаковский район	-	-	-
Ливенский район	217,9	-	-
Малоархангельский район	-650,8	661,0	44,4
Мценский район	-402,9	481,1	42,9
Новодеревеньковский район	-7,5	7,6	66,7
Новосильский район	-4,4	11,4	50,0
Орловский район	617,5	1318,5	32,4
Покровский район	599,2	-	-
Свердловский район	3857,2	142,8	27,3
Сосковский район	-0,7	0,7	100,0
Троснянский район	1,5	0,2	33,3
Урицкий район	216,2	2,4	16,7
Хотынецкий район	-26,8	28,4	57,1
Шаблыкинский район	-2,7	2,7	100,0

<sup>1)</sup> По данным бухгалтерской отчетности. Знак (-) означает убыток.

**22.11. СТРУКТУРА ЗАТРАТ НА ПРОИЗВОДСТВО И ПРОДАЖУ ПРОДУКЦИИ (ТОВАРОВ, РАБОТ, УСЛУГ)  
ПО ВИДАМ ЭКОНОМИЧЕСКОЙ ДЕЯТЕЛЬНОСТИ в 2017 году <sup>1)</sup>**  
(в процентах к итогу)

	Все затраты	в том числе				
		материальные затраты	затраты на оплату труда	страховые взносы в Пен- сионный фонд, ФСС, ФФОМС, ТФОМС	амортизация основных средств	прочие затраты
<b>Всего</b>	<b>100</b>	<b>66,0</b>	<b>15,9</b>	<b>4,7</b>	<b>6,1</b>	<b>7,3</b>
Сельское, лесное хозяйство, охо- та, рыболовство и рыбоводство	100	64,5	13,7	4,2	10,7	6,9
Добыча полезных ископаемых	100	37,4	27,7	8,4	6,1	20,5
Обрабатывающие производства	100	73,1	12,8	3,8	4,0	6,4
Обеспечение электрическое энергией, газом и паром; конди- ционирование воздуха	100	75,4	12,8	3,7	2,3	5,6
Водоснабжение; водоотведение, организация сбора и утилизации отходов, деятельность по ликви- дации загрязнений	100	65,8	18,6	5,3	2,9	7,4

ФИНАНСЫ

Продолжение таблицы

	Все затраты	в том числе				
		материальные затраты	затраты на оплату труда	страховые взносы в Пенсионный фонд, ФСС, ФФОМС, ТФОМС	амортизация основных средств	прочие затраты
Строительство	100	66,7	19,5	5,8	2,5	5,5
Торговля оптовая и розничная; ремонт автотранспортных средств и мотоциклов	100	41,7	27,8	8,1	10,2	12,2
Транспортировка и хранение	100	44,8	29,6	9,0	9,3	7,2
Деятельность гостиниц и предприятий общественного питания	100	45,5	37,9	11,2	0,9	4,5
Деятельность в области информации и связи	100	44,8	35,8	9,3	1,0	9,1
Деятельность по операциям с недвижимым имуществом	100	53,6	22,5	6,8	9,1	7,9
Деятельность профессиональная, научная и техническая	100	17,0	55,0	16,0	1,5	10,4
Деятельность административная и сопутствующие дополнительные услуги	100	4,6	65,6	19,5	4,3	5,9
Образование	100	20,1	51,2	10,7	1,7	16,3
Деятельность в области здравоохранения и социальных услуг	100	22,1	33,1	9,8	10,3	24,7
Деятельность в области культуры, спорта, организации досуга и развлечений	100	26,4	52,9	15,7	0,6	4,3
Предоставление прочих видов услуг	100	29,8	41,5	12,5	1,9	14,3

<sup>1)</sup> Без субъектов малого предпринимательства.

**22.12. РЕНТАБЕЛЬНОСТЬ ПРОДАННЫХ ТОВАРОВ, ПРОДУКЦИИ (РАБОТ, УСЛУГ) И АКТИВОВ ОРГАНИЗАЦИЙ ПО ВИДАМ ЭКОНОМИЧЕСКОЙ ДЕЯТЕЛЬНОСТИ в 2017 г.<sup>1)</sup>**  
(в процентах)

	Рентабельность проданных товаров, продукции (работ, услуг)	Рентабельность активов
<b>Всего</b>	<b>7,6</b>	<b>3,5</b>
Сельское, лесное хозяйство, охота, рыболовство и рыбоводство	14,5	1,0
растениеводство и животноводство, охота и предоставление соответствующих услуг в этих областях	14,5	1,0
рыболовство и рыбоводство	-	-0,4
Добыча полезных ископаемых	8,2	-12,5
добыча прочих полезных ископаемых	8,2	-12,5
Обрабатывающие производства	10,9	3,7
производство пищевых продуктов	2,6	-12,4
производство напитков	-100,0	-32,4
производство одежды	1,9	1,7
деятельность полиграфическая и копирование носителей информации	-12,7	-12,7
производство химических веществ и химических продуктов	9,3	11,1
производство лекарственных средств и материалов, применяемых в медицинских целях	-9,9	-5,1
производство резиновых и пластмассовых изделий	15,2	6,9
производство прочей неметаллической минеральной продукции	29,5	14,8
производство металлургическое	13,6	-2,9
производство готовых металлических изделий, кроме машин и оборудования	7,7	15,3
производство компьютеров, электронных и оптических изделий	9,9	13,5
производство электрического оборудования	0,4	-0,2
производство машин и оборудования, не включенных в другие группировки	14,0	6,9
производство автотранспортных средств, прицепов и полуприцепов	2,9	3,3
производство прочих готовых изделий	-100,0	-130,4
Обеспечение электрической энергией, газом и паром; кондиционирование воздуха	1,8	3,4
производство, передача и распределение электроэнергии	2,6	2,3
производство и распределение газообразного топлива	1,3	5,3

ФИНАНСЫ

	Продолжение таблицы	
	Рентабельность проданных товаров, продукции (работ, услуг)	Рентабельность активов
производство, передача и распределение пара и горячей воды; кондиционирование воздуха	0,2	3,4
Водоснабжение; водоотведение, организация сбора и утилизации отходов, деятельность по ликвидации загрязнений	-0,6	0,3
Строительство	4,1	0,4
строительство зданий	6,5	1,9
строительство инженерных сооружений	2,0	0,6
Торговля оптовая и розничная; ремонт автотранспортных средств и мотоциклов	4,5	6,9
торговля оптовая и розничная автотранспортными средствами и мотоциклами и их ремонт	-2,8	-2,8
торговля оптовая, кроме оптовой торговли автотранспортными средствами и мотоциклами	7,7	20,0
торговля розничная, кроме торговли автотранспортными средствами и мотоциклами	2,5	0,7
Транспортировка и хранение	5,4	0,3
деятельность сухопутного и трубопроводного транспорта	-9,2	-27,9
деятельность железнодорожного транспорта: грузовые перевозки	1,8	-21,8
деятельность прочего сухопутного пассажирского транспорта	-12,0	-27,4
деятельность автомобильного грузового транспорта и услуги по перевозкам	-6,7	-33,6
складское хозяйство и вспомогательная транспортная деятельность	10,9	3,3
Деятельность гостиниц и предприятий общественного питания	3,3	10,0
деятельность по предоставлению мест для временного проживания	9,1	9,0
деятельность по предоставлению продуктов питания и напитков	-3,8	11,7
Деятельность в области информации и связи	1,8	14,3
деятельность издательская	-34,7	2,4
деятельность в области телевизионного и радиовещания	-42,8	-4,2
деятельность в области информационных технологий	7,4	26,6
Деятельность финансовая и страховая	-33,4	13,5
Деятельность по операциям с недвижимым имуществом	0,1	6,4
Деятельность профессиональная, научная и техническая	-1,1	-7,1
Деятельность административная и сопутствующие дополнительные услуги	0,4	-33,5
Образование	-0,8	11,7
Деятельность в области здравоохранения и социальных услуг	21,1	7,0
деятельность в области здравоохранения	21,1	7,1
Деятельность в области культуры, спорта, организации досуга и развлечений	-3,5	1,0
Предоставление прочих видов услуг	4,4	-0,8

<sup>1)</sup> По данным бухгалтерской отчетности. Знак (-) означает убыточность.

## СОСТОЯНИЕ ВЗАИМОРАСЧЕТОВ В ОРГАНИЗАЦИЯХ ПО ВИДАМ ЭКОНОМИЧЕСКОЙ ДЕЯТЕЛЬНОСТИ

### 22.13. СУММАРНАЯ ЗАДОЛЖЕННОСТЬ ПО ОБЯЗАТЕЛЬСТВАМ ОРГАНИЗАЦИЙ ПО ВИДАМ ЭКОНОМИЧЕСКОЙ ДЕЯТЕЛЬНОСТИ в 2017 г.

(на конец года; миллионов рублей)

	Суммарная задолженность по обязательствам	в том числе		Просроченная суммарная задолженность	в том числе	
		кредиторская задолженность	задолженность по кредитам банков и займам		кредиторская задолженность	задолженность по кредитам банков и займам
<b>Всего в экономике</b>	<b>126429,0</b>	<b>46217,0</b>	<b>80212,0</b>	<b>1460,2</b>	<b>1340,6</b>	<b>119,6</b>
Сельское, лесное хозяйство, охота, рыболовство и рыбоводство	44091,8	13444,5	30647,3	91,6	91,4	... <sup>1)</sup>
Добыча полезных ископаемых	15,4	... <sup>1)</sup>	... <sup>1)</sup>	-	-	-
Обрабатывающие производства	40954,5	17584,6	23369,9	538,4	441,0	97,4
производство пищевых продуктов	17705,4	6510,2	11195,2	... <sup>1)</sup>	... <sup>1)</sup>	... <sup>1)</sup>
производство напитков	574,7	... <sup>1)</sup>	... <sup>1)</sup>	... <sup>1)</sup>	... <sup>1)</sup>	-
производство одежды	155,0	... <sup>1)</sup>	... <sup>1)</sup>	-	-	-
деятельность полиграфическая и копирование носителей информации	86,3	... <sup>1)</sup>	-	-	-	-
производство химических веществ и химических продуктов	40,7	... <sup>1)</sup>	-	-	-	-

ФИНАНСЫ

Продолжение таблицы

	Суммарная задолженность по обязательствам	в том числе		Просроченная суммарная задолженность	в том числе	
		кредиторская задолженность	задолженность по кредитам банков и займам		кредиторская задолженность	задолженность по кредитам банков и займам
производство лекарственных средств и материалов, применяемых в медицинских целях	1051,9	... <sup>1)</sup>	... <sup>1)</sup>	... <sup>1)</sup>	... <sup>1)</sup>	-
производство резиновых и пластмассовых изделий	22,9	... <sup>1)</sup>	... <sup>1)</sup>	-	-	-
производство прочей неметаллической минеральной продукции	2605,5	2462,7	142,8	... <sup>1)</sup>	... <sup>1)</sup>	-
производство металлургическое	3165,3	519,3	... <sup>1)</sup>	-	-	-
производство готовых металлических изделий, кроме машин и оборудования	1278,6	744,8	533,8	... <sup>1)</sup>	... <sup>1)</sup>	-
производство компьютеров, электронных и оптических изделий	1123,9	837,8	286,1	-	-	-
производство электрического оборудования	719,8	689,7	30,1	... <sup>1)</sup>	... <sup>1)</sup>	... <sup>1)</sup>
производство машин и оборудования, не включенных в другие группировки	10793,3	3988,0	6805,3	... <sup>1)</sup>	... <sup>1)</sup>	-
производство автотранспортных средств, прицепов и полуприцепов	1244,1	830,3	... <sup>1)</sup>	-	-	-
производство прочих готовых изделий	96,3	... <sup>1)</sup>	... <sup>1)</sup>	... <sup>1)</sup>	-	... <sup>1)</sup>
Обеспечение электрическое энергией, газом и паром; кондиционирование воздуха	3330,9	2986,9	344,0	368,5	368,5	-
Водоснабжение; водоотведение, организация сбора и утилизации отходов, деятельность по ликвидации загрязнений	768,4	656,4	112,0	16,8	16,8	-
Строительство	2743,9	2587,0	156,9	292,6	272,6	... <sup>1)</sup>
Торговля оптовая и розничная; ремонт автотранспортных средств и мотоциклов	32548,4	7339,6	25208,8	4,2	4,2	-
торговля оптовая, кроме оптовой торговли автотранспортными средствами и мотоциклами	4305,8	2851,2	1454,6	... <sup>1)</sup>	... <sup>1)</sup>	-
торговля розничная, кроме торговли автотранспортными средствами и мотоциклами	28242,6	4488,4	23754,2	... <sup>1)</sup>	... <sup>1)</sup>	-
Транспортировка и хранение	1465,0	1151,0	314,0	... <sup>1)</sup>	... <sup>1)</sup>	-
Деятельность гостиниц и предприятий общественного питания	27,7	27,7	-	... <sup>1)</sup>	... <sup>1)</sup>	-
Деятельность в области информации и связи	102,3	102,3	-	... <sup>1)</sup>	... <sup>1)</sup>	-
Деятельность по операциям с недвижимым имуществом	138,9	137,0	1,9	6,0	6,0	-
Деятельность профессиональная, научная и техническая	42,6	36,0	... <sup>1)</sup>	-	-	-
Деятельность административная и сопутствующие дополнительные услуги	12,3	... <sup>1)</sup>	-	-	-	-
Образование	19,8	19,8	-	-	-	-
Деятельность в области здравоохранения и социальных услуг	145,1	104,6	... <sup>1)</sup>	... <sup>1)</sup>	... <sup>1)</sup>	... <sup>1)</sup>
Деятельность в области культуры, спорта, организации досуга и развлечений	0,1	... <sup>1)</sup>	-	-	-	-
Предоставление прочих видов услуг	21,9	21,9	-	-	-	-

<sup>1)</sup> См. сноску <sup>2)</sup> к табл. 21.5.

ФИНАНСЫ

**22.14. ЗАДОЛЖЕННОСТЬ ОРГАНИЗАЦИЙ ПОСТАВЩИКАМ, ПО ПЛАТЕЖАМ В БЮДЖЕТ И ГОСУДАРСТВЕННЫМ ВНЕБЮДЖЕТНЫМ ФОНДАМ ПО ВИДАМ ЭКОНОМИЧЕСКОЙ ДЕЯТЕЛЬНОСТИ в 2017 г.**  
(на конец года; миллионов рублей)

	Задолженность поставщикам	из нее просроченная	Задолженность по платежам в бюджет	из нее просроченная	Задолженность государственным внебюджетным фондам	из нее просроченная
<b>Всего в экономике</b>	<b>28820,8</b>	<b>1096,7</b>	<b>1939,7</b>	<b>77,4</b>	<b>762,6</b>	<b>111,9</b>
Сельское, лесное хозяйство, охота, рыболовство и рыбоводство	8098,4	64,8	120,6	... <sup>1)</sup>	126,8	... <sup>1)</sup>
Добыча полезных ископаемых	... <sup>1)</sup>	-	... <sup>1)</sup>	-	... <sup>1)</sup>	-
Обрабатывающие производства	11412,6	256,4	897,2	... <sup>1)</sup>	373,9	... <sup>1)</sup>
производство пищевых продуктов	5756,2	... <sup>1)</sup>	138,9	... <sup>1)</sup>	29,5	-
производство напитков	... <sup>1)</sup>	... <sup>1)</sup>	... <sup>1)</sup>	-	... <sup>1)</sup>	-
производство одежды	... <sup>1)</sup>	-	... <sup>1)</sup>	-	... <sup>1)</sup>	-
деятельность полиграфическая и копирование носителей информации	... <sup>1)</sup>	-	... <sup>1)</sup>	-	... <sup>1)</sup>	-
производство химических веществ и химических продуктов	... <sup>1)</sup>	-	... <sup>1)</sup>	-	... <sup>1)</sup>	-
производство лекарственных средств и материалов, применяемых в медицинских целях	... <sup>1)</sup>	... <sup>1)</sup>	... <sup>1)</sup>	-	... <sup>1)</sup>	-
производство резиновых и пластмассовых изделий	... <sup>1)</sup>	-	... <sup>1)</sup>	-	-	-
производство прочей неметаллической минеральной продукции	1500,8	... <sup>1)</sup>	250,8	-	114,5	-
производство металлургическое	358,8	-	79,8	-	11,8	-
производство готовых металлических изделий, кроме машин и оборудования	592,9	... <sup>1)</sup>	71,3	-	15,0	-
производство компьютеров, электронных и оптических изделий	186,7	-	97,0	-	34,9	-
производство электрического оборудования	575,6	... <sup>1)</sup>	5,7	-	4,0	-
производство машин и оборудования, не включенных в другие группировки	1700,5	-	134,1	... <sup>1)</sup>	129,2	... <sup>1)</sup>
производство автотранспортных средств, прицепов и полуприцепов	286,1	-	45,8	-	12,2	-
производство прочих готовых изделий	... <sup>1)</sup>	-	... <sup>1)</sup>	-	... <sup>1)</sup>	-
Обеспечение электрической энергией, газом и паром; кондиционирование воздуха	2428,0	367,9	139,0	... <sup>1)</sup>	25,9	... <sup>1)</sup>
Водоснабжение; водоотведение, организация сбора и утилизации отходов, деятельность по ликвидации загрязнений	116,4	10,6	55,6	... <sup>1)</sup>	22,6	... <sup>1)</sup>
Строительство	687,9	247,0	102,2	21,7	38,7	3,9
Торговля оптовая и розничная; ремонт автотранспортных средств и мотоциклов	4887,6	3,9	496,7	... <sup>1)</sup>	101,6	... <sup>1)</sup>
торговля оптовая, кроме оптовой торговли автотранспортными средствами и мотоциклами	1811,6	... <sup>1)</sup>	62,5	-	12,0	-
торговля розничная, кроме торговли автотранспортными средствами и мотоциклами	3076,0	... <sup>1)</sup>	434,2	... <sup>1)</sup>	89,6	... <sup>1)</sup>
Транспортировка и хранение	904,9	... <sup>1)</sup>	59,7	-	39,9	-
Деятельность гостиниц и предприятий общественного питания	14,0	... <sup>1)</sup>	6,3	-	2,3	-



ФИНАНСЫ

Продолжение таблицы

	Задолженность поставщикам	из нее просроченная	Задолженность по платежам в бюджет	из нее просроченная	Задолженность государственным внебюджетным фондам	из нее просроченная
Деятельность в области информации и связи	60,4	... <sup>1)</sup>	23,1	-	4,3	-
Деятельность по операциям с недвижимым имуществом	88,2	6,0	23,6	-	13,8	-
Деятельность профессиональная, научная и техническая	4,5	-	7,9	-	6,5	-
Деятельность административная и сопутствующие дополнительные услуги	... <sup>1)</sup>	-	... <sup>1)</sup>	-	... <sup>1)</sup>	-
Образование	0,9	-	0,3	-	... <sup>1)</sup>	-
Деятельность в области здравоохранения и социальных услуг	99,4	... <sup>1)</sup>	1,3	-	2,7	-
Деятельность в области культуры, спорта, организации досуга и развлечений	... <sup>1)</sup>	-	... <sup>1)</sup>	-	-	-
Предоставление прочих видов услуг	12,4	-	1,6	-	1,3	-

<sup>1)</sup> См. сноски <sup>2)</sup> к табл. 21.5.

**22.15. ДЕБИТОРСКАЯ ЗАДОЛЖЕННОСТЬ ОРГАНИЗАЦИЙ  
ПО ВИДАМ ЭКОНОМИЧЕСКОЙ ДЕЯТЕЛЬНОСТИ в 2017 г.**  
(на конец года; миллионов рублей)

	Дебиторская задолженность	из нее задолженность покупателей	Просроченная дебиторская задолженность	из нее задолженность покупателей
<b>Всего в экономике</b>	<b>48046,7</b>	<b>32178,1</b>	<b>1550,3</b>	<b>1511,6</b>
Сельское, лесное хозяйство, охота, рыболовство и рыбоводство	18527,0	11555,6	12,4	4,5
Добыча полезных ископаемых	... <sup>1)</sup>	... <sup>1)</sup>	-	-
Обработывающие производства	17948,3	12208,8	136,3	134,2
производство пищевых продуктов	7002,9	3329,9	7,1	5,5
производство напитков	... <sup>1)</sup>	... <sup>1)</sup>	... <sup>1)</sup>	... <sup>1)</sup>
производство одежды	... <sup>1)</sup>	... <sup>1)</sup>	-	-
деятельность полиграфическая и копирование носителей информации	... <sup>1)</sup>	... <sup>1)</sup>	... <sup>1)</sup>	-
производство химических веществ и химических продуктов	... <sup>1)</sup>	... <sup>1)</sup>	... <sup>1)</sup>	... <sup>1)</sup>
производство лекарственных средств и материалов, применяемых в медицинских целях	... <sup>1)</sup>	... <sup>1)</sup>	... <sup>1)</sup>	... <sup>1)</sup>
производство резиновых и пластмассовых изделий	... <sup>1)</sup>	... <sup>1)</sup>	-	-
производство прочей неметаллической минеральной продукции	2413,4	2113,0	... <sup>1)</sup>	... <sup>1)</sup>
производство металлургическое	595,2	431,1	... <sup>1)</sup>	... <sup>1)</sup>
производство готовых металлических изделий, кроме машин и оборудования	625,0	540,9	51,7	51,4
производство компьютеров, электронных и оптических изделий	927,9	648,8	... <sup>1)</sup>	... <sup>1)</sup>
производство электрического оборудования	289,9	171,8	... <sup>1)</sup>	... <sup>1)</sup>
производство машин и оборудования, не включенных в другие группировки	4650,3	3866,5	-	-
производство автотранспортных средств, прицепов и полуприцепов	911,0	770,8	-	-
производство прочих готовых изделий	... <sup>1)</sup>	... <sup>1)</sup>	-	-
Обеспечение электрической энергией, газом и паром; кондиционирование воздуха	2107,8	1777,0	819,9	818,6
Водоснабжение; водоотведение, организация сбора и утилизации отходов, деятельность по ликвидации загрязнений	248,5	228,0	126,7	124,6
Строительство	3318,8	1907,3	222,7	221,8
Торговля оптовая и розничная; ремонт автотранспортных средств и мотоциклов	5183,8	3935,4	96,6	96,2
торговля оптовая, кроме оптовой торговли автотранспортными средствами и мотоциклами	2478,9	1855,4	94,4	94,0
торговля розничная, кроме торговли автотранспортными средствами и мотоциклами	2704,9	2080,0	2,2	2,2

ФИНАНСЫ

	Продолжение таблицы			
	Дебиторская задолженность	из нее задолженность покупателей	Просроченная дебиторская задолженность	из нее задолженность покупателей
Транспортировка и хранение	325,9	224,2	... <sup>1)</sup>	... <sup>1)</sup>
Деятельность гостиниц и предприятий общественного питания	21,5	19,4	... <sup>1)</sup>	... <sup>1)</sup>
Деятельность в области информации и связи	109,3	96,5	... <sup>1)</sup>	... <sup>1)</sup>
Деятельность по операциям с недвижимым имуществом	152,0	147,6	14,2	14,2
Деятельность профессиональная, научная и техническая	56,9	47,3	... <sup>1)</sup>	... <sup>1)</sup>
Деятельность административная и сопутствующие дополнительные услуги	... <sup>1)</sup>	... <sup>1)</sup>	-	-
Образование	3,6	1,8	... <sup>1)</sup>	... <sup>1)</sup>
Деятельность в области здравоохранения и социальных услуг	9,2	6,5	... <sup>1)</sup>	... <sup>1)</sup>
Деятельность в области культуры, спорта, организации досуга и развлечений	... <sup>1)</sup>	... <sup>1)</sup>	-	-
Предоставление прочих видов услуг	17,8	8,2	... <sup>1)</sup>	... <sup>1)</sup>

<sup>1)</sup> См. сноску <sup>2)</sup> к табл. 21.5.

**22.16. ЗАДОЛЖЕННОСТЬ ОРГАНИЗАЦИЙ СТРАН СНГ ОРГАНИЗАЦИЯМ ОРЛОВСКОЙ ОБЛАСТИ в 2017 г.**

(на конец года; по прямым хозяйственным договорам; тысяч рублей)

	Задолженность организаций стран СНГ	в том числе просроченная	Превышение задолженности организаций стран СНГ над задолженностью им организаций Орловской области
<b>Всего в экономике</b>	<b>132935</b>	<b>3549</b>	<b>-65531</b>
Сельское, лесное хозяйство, охота, рыболовство и рыбоводство	... <sup>1)</sup>	-	7995
Добыча полезных ископаемых	-	-	-
Обрабатывающие производства	107227	... <sup>1)</sup>	-27070
Обеспечение электрической энергией, газом и паром; кондиционирование воздуха	-	-	-
Водоснабжение; водоотведение, организация сбора и утилизации отходов, деятельность по ликвидации загрязнений	-	-	-
Строительство	-	-	-
Торговля оптовая и розничная; ремонт автотранспортных средств и мотоциклов	17713	... <sup>1)</sup>	-46210
Транспортировка и хранение	-	-	-246
Деятельность гостиниц и предприятий общественного питания	-	-	-
Деятельность в области информации и связи	-	-	-
Деятельность по операциям с недвижимым имуществом	-	-	-
Деятельность профессиональная, научная и техническая	-	-	-
Деятельность административная и сопутствующие дополнительные услуги	-	-	-
Образование	-	-	-
Деятельность в области здравоохранения и социальных услуг	-	-	-
Деятельность в области культуры, спорта, организации досуга и развлечений	-	-	-
Предоставление прочих видов услуг	-	-	-

<sup>1)</sup> См. сноску <sup>2)</sup> к табл. 21.5.

**22.17. СУММАРНАЯ ЗАДОЛЖЕННОСТЬ ПО ОБЯЗАТЕЛЬСТВАМ ОРГАНИЗАЦИЙ  
ОРЛОВСКОЙ ОБЛАСТИ ОРГАНИЗАЦИЯМ СТРАН СНГ в 2017 г.**  
(на конец года; по прямым хозяйственным договорам; тысяч рублей)

	Суммарная задолженность по обязательствам	в том числе		Просроченная суммарная задолженность	в том числе	
		задолженность поставщиков	задолженность по кредитам банков и займам		задолженность поставщиков	задолженность по кредитам банков и займам
<b>Всего в экономике</b>	<b>198466</b>	<b>198466</b>	-	-	-	-
Сельское, лесное хозяйство, охота, рыболовство и рыбоводство	-	-	-	-	-	-
Добыча полезных ископаемых	-	-	-	-	-	-
Обрабатывающие производства	134297	134297	-	-	-	-
Обеспечение электрической энергией, газом и паром; кондиционирование воздуха	-	-	-	-	-	-
Водоснабжение; водоотведение, организация сбора и утилизации отходов, деятельность по ликвидации загрязнений	-	-	-	-	-	-
Строительство	-	-	-	-	-	-
Торговля оптовая и розничная; ремонт транспортных средств и мотоциклов	63923	63923	-	-	-	-
Транспортировка и хранение	... <sup>1)</sup>	... <sup>1)</sup>	-	-	-	-
Деятельность гостиниц и предприятий общественного питания	-	-	-	-	-	-
Деятельность в области информации и связи	-	-	-	-	-	-
Деятельность финансовая и страховая	-	-	-	-	-	-
Деятельность по операциям с недвижимым имуществом	-	-	-	-	-	-
Деятельность профессиональная, научная и техническая	-	-	-	-	-	-
Деятельность административная и сопутствующие дополнительные услуги	-	-	-	-	-	-
Образование	-	-	-	-	-	-
Деятельность в области здравоохранения и социальных услуг	-	-	-	-	-	-
Деятельность в области культуры, спорта, организации досуга и развлечений	-	-	-	-	-	-
Предоставление прочих видов услуг	-	-	-	-	-	-

<sup>1)</sup> См. сноску <sup>2)</sup> к табл. 21.5.

**22.18. ПРОСРОЧЕННАЯ ЗАДОЛЖЕННОСТЬ ПО ЗАРАБОТНОЙ ПЛАТЕ РАБОТНИКОВ ОРГАНИЗАЦИЙ  
ПО ВИДАМ ЭКОНОМИЧЕСКОЙ ДЕЯТЕЛЬНОСТИ**  
(на начало года 2018)

	Просроченная задолженность по заработной плате – всего, млн. руб.	в том числе		Численность работников, перед которыми имеется просроченная задолженность по заработной плате, человек
		из-за несвоевременного получения денежных средств из бюджетов всех уровней	из-за отсутствия у организаций собственных средств	
<b>Всего</b>	<b>63,1</b>	-	-	<b>459</b>
Сельское хозяйство, охота, лесозаготовки, рыболовство и рыбоводство	-	-	-	-
Добыча полезных ископаемых	-	-	-	-
Обрабатывающие производства	63,0	-	-	448
Обеспечение электрической энергией, газом и паром; кондиционирование воздуха	-	-	-	-
Водоснабжение, водоотведение, организация сбора и утилизация отходов, деятельность по ликвидации загрязнений	-	-	-	-
Строительство	0,1	-	-	11
Транспорт	-	-	-	-
Управление недвижимым имуществом за вознаграждение или на договорной основе	-	-	-	-
Научные исследования и разработки	-	-	-	-
Образование	-	-	-	-
Деятельность в области здравоохранения и социальных услуг	-	-	-	-
Деятельность в области культуры, искусства, отдыха и развлечений, теле- и радиовещания	-	-	-	-

## МЕТОДОЛОГИЧЕСКИЕ ПОЯСНЕНИЯ

**Статистика государственных финансов** ведет учет доходов и расходов сектора государственного управления.

Информационная база статистики государственных финансов сформирована на основе представленных Департаментом финансов отчетов об исполнении консолидированного бюджета Орловской области и отчетов УФНС России по Орловской области.

**Бюджет** - форма образования и расходования денежных средств, предназначенных для финансового обеспечения задач и функций государства и местного самоуправления. Бюджет субъекта Российской Федерации и свод бюджетов муниципальных образований, входящих в состав субъекта Российской Федерации, образуют **консолидированный бюджет субъекта Российской Федерации**.

**Доходы бюджета** – поступающие в бюджет денежные средства, за исключением средств, являющихся в соответствии с Бюджетным кодексом Российской Федерации источниками финансирования дефицита бюджета.

К доходам бюджетов относятся налоговые доходы, неналоговые доходы и безвозмездные поступления.

**К налоговым доходам** бюджетов относятся доходы от предусмотренных законодательством Российской Федерации о налогах и сборах федеральных налогов и сборов, в том числе от налогов, предусмотренных специальными налоговыми режимами, региональных и местных налогов, а также пеней и штрафов по ним.

**К неналоговым доходам относятся:** доходы от использования имущества, находящегося в государственной или муниципальной собственности, за исключением имущества бюджетных и автономных учреждений, а также имущества государственных и муниципальных унитарных предприятий, в том числе казенных; доходы от продажи имущества (кроме акций и иных форм участия в капитале, государственных запасов драгоценных металлов и драгоценных камней), находящегося в государственной или муниципальной собственности, за исключением движимого имущества бюджетных и автономных учреждений, а также имущества государственных и муниципальных унитарных предприятий, в том числе казенных; доходы от платных услуг, оказываемых казенными учреждениями; средства, полученные в результате применения мер гражданско-правовой, административной и уголовной ответственности, в том числе штрафы, конфискации, компенсации, а также средства, полученные в возмещение вреда, причиненного Российской Федерации, субъектам Российской Федерации, муниципальным образованиям, и иные суммы принудительного изъятия; средства самообложения граждан; иные неналоговые доходы.

**Безвозмездные поступления** включают дотации из других бюджетов бюджетной системы Российской Федерации; субсидии из других бюджетов бюджетной системы Российской Федерации (межбюджетные субсидии); субвенции из федерального бюджета и (или) из бюджетов субъектов Российской Федерации; иные межбюджетные трансферты из других бюджетов бюджетной системы Российской Федерации; безвозмездные поступления от физических и юридических лиц, международных организаций и правительств иностранных государств, в том числе добровольные пожертвования.

**Расходы бюджета** – выплачиваемые из бюджета денежные средства, за исключением средств, являющихся в соответствии с Бюджетным кодексом Российской Федерации источниками финансирования дефицита бюджета.

Формирование расходов бюджетов бюджетной системы Российской Федерации осуществляется в соответствии с расходными обязательствами, обусловленными установленным законодательством Российской Федерации разграничением полномочий федеральных органов государственной власти, органов государственной власти субъектов Российской Федерации и органов местного самоуправления, исполнение которых согласно законодательству Российской Федерации, международным и иным договорам и соглашениям должно происходить в очередном финансовом году за счет средств соответствующих бюджетов.

**Дефицит бюджета** – превышение расходов бюджета над его доходами.

**Профицит бюджета** – превышение доходов бюджета над его расходами.

Величина превышения доходов над расходами (профицит) имеет положительный знак, а величина дефицита – отрицательный знак. Профицит или дефицит покрываются за счет финансирования такой же величины, но с противоположным знаком.

**Задолженность по налогам и сборам** – невыплаченные в оговоренные законом сроки налоговые суммы в силу субъективных и объективных причин.

**Недоимка** – сумма налога или сумма сбора, не уплаченная в установленный законодательством о налогах и сборах срок.

**Урегулированная задолженность** – отсроченные (рассроченные) платежи, реструктурированная задолженность, задолженность, приостановленная к взысканию в связи с введением процедур банкротства, задолженность, взыскиваемая судебными приставами, по постановлениям о возбуждении исполнительного производства и приостановленные к взысканию платежи.

**Статистика денежно-кредитной системы** разрабатывается на основании данных Отделения по Орловской области Главного управления Центрального банка РФ по ЦФО.

**Кредитная организация** – юридическое лицо, которое для извлечения прибыли как основной цели своей деятельности на основании специального разрешения (лицензии) Центрального банка Российской Федерации имеет право осуществлять банковские операции, предусмотренные Федеральным законом от 02.12.1990 г. № 395-1 «О банках и банковской деятельности». Кредитная организация образуется на основе любой формы собственности как хозяйственное общество.

**Вклады (депозиты) физических лиц** – депозиты и прочие привлеченные кредитными организациями средства физических лиц (включая сберегательные сертификаты), неисполненные обязательства по договорам на привлечение средств по депозитам и прочим привлеченным средствам, а также средства на прочих счетах физических лиц. В расчет данного показателя не включаются средства физических лиц - индивидуальных предпринимателей, избирательных фондов физических лиц, переводы из Российской Федерации и в Российскую Федерацию.

**Статистика финансов организаций** содержит показатели, отражающие результаты финансовой деятельности, платежеспособность, имущественное положение и состояние расчетов в организациях. Сбор данных осуществляется на основе форм государственной статистической и бухгалтерской отчетности. Данные приведены без субъектов малого предпринимательства.

**Сальдированный финансовый результат (прибыль минус убыток)** – конечный финансовый результат, выявленный на основании бухгалтерского учета всех хозяйственных операций организаций. Представляет сумму прибыли (убытка) от продажи товаров, продукции (работ, услуг), основных средств, иного имущества организаций и доходов от прочих операций, уменьшенных на сумму расходов по этим операциям. Прочие доходы и расходы - штрафы, пени, неустойки за нарушение условий договоров; прибыль (убыток) прошлых лет, выявленная в отчетном году, курсовые разницы и др. Данные по сальдированному финансовому результату деятельности организаций приводятся в фактически действовавших ценах, структуре и методологии соответствующих лет.

**Удельный вес убыточных организаций** рассчитывается как соотношение убыточных организаций и общего числа организаций соответствующего вида экономической деятельности или субъекта Российской Федерации.

**Рентабельность организаций** характеризует эффективность их деятельности.

**Рентабельность проданных товаров, продукции (работ, услуг)** рассчитывается как соотношение между величиной сальдированного финансового результата (прибыль минус убыток) от продажи товаров, продукции (работ, услуг) и себестоимостью проданных товаров, продукции (работ, услуг) с учетом коммерческих и управленческих расходов. В том случае, если получен убыток от продажи товаров, продукции (работ, услуг), имеет место убыточность.

**Рентабельность активов** – соотношение сальдированного финансового результата (прибыль минус убыток) и стоимости активов организаций. В том случае, если получен отрицательный сальдированный финансовый результат, имеет место убыточность.

**Кредиторская задолженность** - задолженность по расчетам с поставщиками и подрядчиками за поступившие материальные ценности, выполненные работы и оказанные услуги, в том числе задолженность, обеспеченная векселями выданными; задолженность по расчетам с дочерними и зависимыми обществами по всем видам операций, с рабочими и служащими по оплате труда, представляющая собой начисленные, но не выплаченные суммы оплаты труда; задолженность по отчислениям на государственное социальное страхование, пенсионное обеспечение и медицинское страхование работников организации; задолженность по всем видам платежей в бюджет и внебюджетные фонды; задолженность организации по платежам по обязательному и добровольному страхованию имущества и работников организации и другим видам страхования, в которых организация является страхователем; авансы полученные, включающие сумму полученных авансов от сторонних организаций по предстоящим расчетам по заключенным договорам, а также штрафы, пени и неустойки, признанные организацией или по которым получены решения суда (арбитражного суда) или другого органа, имеющего в соответствии с законодательством Российской Федерации право на принятие

решения об их взыскании и отнесенные на финансовые результаты организации, непогашенные суммы заемных средств, подлежащие погашению в соответствии с договорами.

**Суммарная задолженность по обязательствам** организаций включает кредиторскую задолженность, задолженность по кредитам банков и займам.

**Просроченная задолженность** – задолженность, не погашенная в сроки, установленные договором.

**Дебиторская задолженность** - задолженность по расчетам с покупателями и заказчиками за товары, работы и услуги, в том числе задолженность, обеспеченная векселями полученными; задолженность по расчетам с дочерними и зависимыми обществами; суммы уплаченных другим организациям авансов по предстоящим расчетам в соответствии с заключенными договорами; задолженность по расчетам с прочими дебиторами, включающая в себя задолженность финансовых и налоговых органов (в том числе по переплате по налогам, сборам и прочим платежам в бюджет); задолженность работников организации по предоставленным им ссудам и займам за счет средств этой организации, или кредита (ссуды на индивидуальное и кооперативное жилищное строительство, приобретение и благоустройство садовых участков, беспроцентные ссуды молодым семьям на улучшение жилищных условий или обзаведение домашним хозяйством и др.); задолженность подотчетных лиц, поставщиков по недостачам товарно-материальных ценностей, обнаруженным при приемке; задолженность по государственным заказам и федеральным программам за поставленные товары, работы и услуги, а также штрафы, пени и неустойки, признанные должником или по которым получены решения суда (арбитражного суда) или другого органа, имеющего в соответствии с законодательством Российской Федерации право на принятие решения об их взыскании, и отнесенные на финансовые результаты организации.

**Просроченная задолженность по заработной плате** работникам организаций - фактически начисленные суммы заработной платы, но не выплаченные в срок, установленный коллективным договором или договором на расчетно-кассовое обслуживание, заключенным с банком. В сумму просроченной задолженности включаются переходящие остатки задолженности, не погашенные на отчетную дату, и не включается задолженность на внутримесячные даты (аванс).

## 23. ЦЕНЫ И ТАРИФЫ

### 23.1. ИНДЕКСЫ ПОТРЕБИТЕЛЬСКИХ ЦЕН И ЦЕН ПРОИЗВОДИТЕЛЕЙ (в процентах)

	2000	2010	2015	2016	2017
<b>Декабрь к декабрю предыдущего года</b>					
Индекс потребительских цен	119,0	109,0	112,8	106,3	102,0
Индекс цен производителей промышленных товаров	118,9	113,0	115,5	105,0	100,9
Индекс цен производителей сельскохозяйственной продукции, реализованной сельскохозяйственными организациями	125,7	162,0	117,5	94,4	85,8
Сводный индекс цен на продукцию (затраты, услуги) инвестиционного назначения <sup>1)</sup>	128,0	114,5	109,7	102,8	101,2
Индекс тарифов на грузовые перевозки автомобильным транспортом	140,7	119,2	100,0	100,8	100,1
<b>К предыдущему году</b>					
Индекс потребительских цен	119,8	109,0	116,8	107,7	103,7
Индекс цен производителей промышленных товаров	...	108,8	118,6	106,1	102,3
Индекс цен производителей сельскохозяйственной продукции, реализованной сельскохозяйственными организациями	150,1	119,9	127,4	104,8	88,0
Сводный индекс цен на продукцию (затраты, услуги) инвестиционного назначения	140,9	105,7	112,9	105,7	101,0
Индекс тарифов на грузовые перевозки автомобильным транспортом	142,9	110,6	111,0	100,5	100,2

## ИНДЕКСЫ ПОТРЕБИТЕЛЬСКИХ ЦЕН И СРЕДНИЕ ПОТРЕБИТЕЛЬСКИЕ ЦЕНЫ НА ТОВАРЫ И УСЛУГИ

### 23.2. ИНДЕКСЫ ПОТРЕБИТЕЛЬСКИХ ЦЕН (ТАРИФОВ) НА ТОВАРЫ И УСЛУГИ (декабрь к декабрю предыдущего года; в процентах)

	Все товары и услуги	в том числе		
		продовольственные товары <sup>1)</sup>	непродовольственные товары	услуги
2000	119,0	117,5	115,2	137,7
2010	109,0	113,6	105,1	107,6
2015	112,8	113,8	114,9	107,6
2016	106,3	105,1	107,4	105,9
2017	102,0	101,5	102,4	102,2

<sup>1)</sup> Включая алкогольные напитки.

### 23.3. ИНДЕКСЫ ПОТРЕБИТЕЛЬСКИХ ЦЕН НА ОТДЕЛЬНЫЕ ГРУППЫ И ВИДЫ ПРОДОВОЛЬСТВЕННЫХ ТОВАРОВ (декабрь к декабрю предыдущего года; в процентах)

	2000	2010	2015	2016	2017
<b>Продовольственные товары</b>	<b>117,5</b>	<b>113,6</b>	<b>113,8</b>	<b>105,1</b>	<b>101,5</b>
Мясопродукты	133,1	104,7	105,1	105,2	99,3
мясо и птица	137,0	102,9	98,5	105,7	95,6
колбасные изделия и продукты из мяса и птицы <sup>1)</sup>	126,9	105,7	108,1	105,4	100,5
Рыбопродукты	128,0	106,9	122,9	107,4	102,3
Масло и жиры	97,8	127,9	121,5	111,9	103,4
масло сливочное	104,6	121,8	111,1	117,3	108,5
масло подсолнечное	91,7	139,6	140,7	104,2	95,0
Молоко и молочная продукция	106,4	116,2	110,9	108,6	107,3
Сыр	110,9	121,9	109,2	115,8	108,7
Яйца	103,4	121,1	104,8	101,6	79,2
Сахар	167,3	123,8	109,0	92,8	76,2
Кондитерские изделия	109,9	106,6	120,1	109,3	101,8
Чай, кофе	101,2	100,4	133,9	113,1	99,9
Хлеб и хлебобулочные изделия	124,2	110,0	110,9	111,5	102,5
Макаронные и крупяные изделия	91,5	148,7	114,5	104,4	88,2
крупы и бобовые	80,5	174,6	113,6	104,9	81,6
макаронные изделия	103,2	113,3	116,1	103,8	97,9
Плодоовощная продукция, включая картофель	75,9	143,3	120,0	87,5	106,6
картофель	50,2	233,6	61,7	106,6	109,1
овощи	63,1	172,3	121,7	80,6	108,0
фрукты и цитрусовые	99,8	112,5	123,7	90,5	105,8
Алкогольные напитки	122,8	108,1	110,8	105,8	102,9

<sup>1)</sup> 2000г. – колбасные изделия и копчености всякие

ЦЕНЫ И ТАРИФЫ

**23.4. ИНДЕКСЫ ПОТРЕБИТЕЛЬСКИХ ЦЕН НА ОТДЕЛЬНЫЕ ГРУППЫ НЕПРОДОВОЛЬСТВЕННЫХ ТОВАРОВ**

(декабрь к декабрю предыдущего года; в процентах)

	2000	2010	2015	2016	2017
<b>Непродовольственные товары</b>	<b>115,2</b>	<b>105,1</b>	<b>114,9</b>	<b>107,4</b>	<b>102,4</b>
Ткани	117,2	103,3	117,5	104,8	101,7
хлопчатобумажные	137,8	114,2	109,6	109,5	101,3
шерстяные	119,8	101,7	109,6	105,9	98,9
шелковые	111,8	102,3	118,6	104,7	101,8
Одежда и белье	117,1	106,4	113,0	107,1	101,8
Одежда	117,2	106,2	112,4	107,1	101,7
мужская	122,5	106,7	119,1	106,6	101,4
женская	118,3	105,0	109,4	106,8	102,1
детская	108,1	111,3	111,4	109,0	100,9
Белье постельное	110,6	109,7	122,0	106,2	104,1
Трикотажные изделия	111,7	107,2	111,9	107,8	101,1
верхний трикотаж	114,4	106,2	109,3	106,5	100,9
бельевой трикотаж	106,7	110,0	118,2	110,7	101,5
Чулочно-носочные изделия	114,8	108,6	111,6	106,2	100,4
Обувь кожаная, текстильная и комбинированная	124,2	105,7	112,8	110,9	103,3
мужская	106,2	105,5	113,1	112,4	100,5
женская	136,9	105,9	112,5	109,2	103,5
детская	123,2	103,6	112,0	114,8	105,5
обувь кроссовая и спортивная для взрослых	113,5	107,9	113,5	112,2	103,0
Моющие и чистящие средства	104,1	105,4	123,1	105,7	100,1
Парфюмерно-косметические товары	103,6	102,8	122,7	109,5	104,4
Галантерея	113,3	105,1	117,7	105,6	102,8
Табачные изделия	103,8	117,1	128,2	117,9	110,4
Мебель	116,0	101,3	110,2	102,5	100,8
Часы	114,3	105,8	111,2	110,3	108,2
Электротовары и другие бытовые приборы	107,6	101,2	117,5	107,7	100,2
Печатные издания	116,6	102,1	110,6	111,3	103,9
Телерадиотовары	109,0	98,3	100,6	103,4	100,5
Строительные материалы	124,1	103,4	114,3	109,3	102,8
Ювелирные изделия	100,5	120,7	122,1	106,0	98,8
Легковые автомобили	122,9	107,0	114,9	108,3	102,6
Бензин автомобильный	116,2	104,4	103,9	105,3	107,3
Медикаменты	116,7	99,2	120,5	103,5	96,9
Топливо	128,0	125,5	100,0	102,2	113,8

**23.5. ИНДЕКСЫ ПОТРЕБИТЕЛЬСКИХ ЦЕН (ТАРИФОВ) НА ОТДЕЛЬНЫЕ ГРУППЫ УСЛУГ**

(декабрь к декабрю предыдущего года; в процентах)

	2000	2010	2015	2016	2017
<b>Услуги</b>	<b>137,7</b>	<b>107,6</b>	<b>107,6</b>	<b>105,9</b>	<b>102,2</b>
Бытовые услуги	130,3	105,8	109,2	104,3	101,6
Услуги пассажирского транспорта	122,2	105,6	102,8	117,6	102,1
автомобильный транспорт	112,1	101,7	101,1	121,8	101,4
городской электрический транспорт	100,0	112,5	100,0	133,3	100,0
железнодорожный транспорт	170,9	108,1	107,8	104,7	103,6
Услуги связи	120,1	104,7	102,1	101,5	101,5
Жилищно-коммунальные услуги	161,5	110,2	108,1	103,0	104,0
жилищные услуги	189,6	103,2	108,2	100,9	104,8
коммунальные услуги	156,3	112,5	107,9	104,0	103,7
Услуги дошкольного воспитания	103,9	109,2	137,5	104,2	102,2
Услуги образования	118,4	104,0	106,7	103,7	104,9
услуги среднего образования	130,9	110,4	108,4	104,6	103,9
услуги профессионального обучения	104,9	97,7	103,2	99,1	100,7
услуги высшего образования	120,4	106,1	108,8	106,2	108,6
Услуги организаций культуры	149,4	100,8	105,8	118,8	100,3
Услуги в сфере зарубежного туризма	...	102,5	109,7	134,3	91,4
Экскурсионные услуги	116,3	100,0	100,0	100,0	100,0
Санаторно-оздоровительные услуги	142,8	100,0	111,8	104,1	107,4
Медицинские услуги	119,2	107,9	109,0	106,2	103,1
Услуги физической культуры и спорта	110,6	104,0	113,8	101,3	101,5



ЦЕНЫ И ТАРИФЫ

**23.6. СРЕДНИЕ ПОТРЕБИТЕЛЬСКИЕ ЦЕНЫ НА ОТДЕЛЬНЫЕ ВИДЫ ПРОДОВОЛЬСТВЕННЫХ ТОВАРОВ**

(на конец года; рублей за килограмм)

	2000	2010	2015	2016	2017
Говядина (кроме бескостного мяса)	48,41	190,43	337,56	336,86	344,12
Свинина (кроме бескостного мяса)	53,56	174,59	248,52	247,02	248,80
Куры охлажденные и мороженые <sup>1)</sup>	44,43	95,57	116,52	128,19	110,64
Колбаса полукопченая и варено-копченая <sup>2)</sup>	86,68	255,75	411,82	439,90	454,28
Колбаса вареная <sup>3)</sup>	73,93	214,42	310,05	321,61	326,28
Консервы мясные, за условную банку 350 г <sup>4)</sup>	17,44	63,09	124,24	126,75	131,61
Рыба соленая, маринованная, копченая	63,00	170,33	342,22	353,29	374,30
Рыба мороженая неразделанная <sup>5)</sup>	31,84	80,80	126,43	134,55	136,46
Консервы рыбные натуральные и с добавлением масла, за условную банку 350 г	18,54	41,70	76,71	85,69	92,94
Масло сливочное	62,51	251,21	411,09	490,45	565,88
Масло подсолнечное	22,39	74,31	100,18	102,27	98,57
Молоко питьевое цельное пастеризованное 2,5-3,2% жирности, за л <sup>6)</sup>	6,33	25,55	42,16	45,99	47,10
Сметана	32,99	110,22	178,99	192,19	196,85
Творог жирный	34,74	153,19	230,99	253,17	276,73
Сыры сычужные твердые и мягкие	84,36	257,49	382,97	454,84	505,90
Яйца куриные, за 10 шт.	16,82	40,19	65,34	66,28	52,45
Сахар-песок	13,90	38,27	49,22	45,68	35,15
Чай черный байховый	136,89	338,30	706,60	884,52	729,76
Мука пшеничная	6,45	19,81	32,34	34,58	35,13
Хлеб из ржаной муки и из смеси муки ржаной и пшеничной <sup>7)</sup>	5,40	19,25	29,35	33,27	35,16
Хлеб и булочные изделия из пшеничной муки высшего сорта	10,47	38,46	60,12	67,20	68,95
Рис шлифованный	10,71	38,62	58,17	50,19	50,93
Пшено	6,31	39,71	27,41	24,20	23,05
Вермишель	11,42	37,90	53,90	57,34	60,10
Макаронные изделия из пшеничной муки высшего сорта	11,79	38,65	55,25	57,74	59,02
Картофель	3,12	27,94	13,22	14,11	15,33
Капуста белокочанная свежая	2,51	31,68	20,22	14,99	12,87
Лук репчатый	4,29	28,77	21,23	18,18	18,44
Морковь	3,51	33,67	24,93	21,02	20,75
Яблоки	15,69	57,44	75,90	70,64	86,22
Водка крепостью 40% об. спирта и выше <sup>8)</sup> , за л	74,83	220,62	564,24	592,08	628,86
Коньяк ординарный отечественный, за л	312,88	878,60	1173,38	1163,20	1168,59
Вино игристое отечественное, за л	100,39	185,66	270,63	282,17	310,88
Пиво отечественное, за л	19,32	59,25	101,29	112,88	116,58

<sup>1)</sup> 2000, 2010 гг. – куры (кроме куриных окорочков).

<sup>2)</sup> 2000, 2010 гг. – колбаса полукопченая.

<sup>3)</sup> 2000, 2010 гг. – колбаса вареная высшего сорта.

<sup>4)</sup> 2000, 2010 гг. – говядина, свинина тушеная консервированная.

<sup>5)</sup> 2000, 2010 гг. – рыба замороженная неразделанная (без деликатесов).

<sup>6)</sup> 2000 г. – молоко цельное пастеризованное.

<sup>7)</sup> 2000, 2010 гг. – хлеб ржано-пшеничный.

<sup>8)</sup> 2000, 2010 гг. – водка крепостью 40% об. спирта и выше обыкновенного качества.

**23.7. СРЕДНИЕ ПОТРЕБИТЕЛЬСКИЕ ЦЕНЫ НА ОТДЕЛЬНЫЕ ВИДЫ НЕПРОДОВОЛЬСТВЕННЫХ ТОВАРОВ**

(на конец года; рублей за штуку)

	2000	2010	2015	2016	2017
Куртка мужская с верхом из плащевых тканей утепленная <sup>1)</sup>	1333,33	3952,97	4125,82	4510,42	4639,37
Костюм-двойка мужской из шерстяных, полушерстяных или смесовых тканей <sup>2)</sup>	1905,69	4370,94	6099,92	6363,74	6325,62
Брюки мужские из полушерстяных или смесовых тканей	427,14	937,43	1432,77	1607,50	1690,35
Сорочка верхняя мужская из хлопчатобумажных или смесовых тканей	157,04	475,82	976,42	1025,04	987,31
Пальто (полупальто) женское с верхом из плащевых тканей <sup>3)</sup>	2804,21	3592,02	4976,56	6206,90	6327,46
Юбка женская из полушерстяных и смесовых тканей	292,73	1028,16	1570,03	1702,50	1801,15
Блузка женская <sup>4)</sup>	411,41	1124,75	1648,00	1779,98	1807,83
Куртка для детей школьного возраста с верхом из плащевых тканей утепленная <sup>5)</sup>	498,13	1442,12	2833,62	2954,93	2886,52
Джемпер мужской	372,68	1281,09	1486,22	1532,09	1504,84
Джемпер для детей школьного возраста	247,69	647,27	925,52	998,55	1028,67
Костюм трикотажный для детей ясельного возраста	110,05	413,85	524,10	515,65	563,90
Носки мужские <sup>6)</sup> , за пару	14,62	36,57	46,08	48,76	47,52
Колготки женские эластичные плотностью 15-20 DEN	20,62	81,73	119,38	129,80	138,87
Полуботинки, туфли мужские с верхом из натуральной кожи, за пару	474,40	1552,67	2572,79	2886,22	3083,91
Сапоги женские зимние с верхом из натуральной кожи, за пару	1480,71	3338,69	5598,84	6174,01	6507,11
Туфли женские модельные с верхом из натуральной кожи, за пару	750,83	1691,37	2782,03	3210,43	3310,92

ЦЕНЫ И ТАРИФЫ

	Продолжение таблицы				
	2000	2010	2015	2016	2017
Порошок стиральный, за кг	36,61	75,10	123,06	129,40	132,58
Мыло туалетное, за 100 г	6,98	14,03	21,89	22,52	23,07
Шампунь, за 250 г	26,51	68,03	110,90	121,62	128,24
Сигареты с фильтром отечественные, за пачку	6,79	18,07	64,61	74,57	83,73
Шкаф для платья и белья	2365,04	7127,26	8798,69	9410,89	10175,59
Диван-кровать	3283,76	9631,34	15506,53	17750,27	18503,15
Ковер, ковровое покрытие (палас) синтетический <sup>7)</sup> , за м <sup>2</sup>	156,80	479,43	740,98	781,92	794,78
Холодильник двухкамерный емкостью 250-350 л <sup>8)</sup> ,	8458,39	17481,31	27237,81	28049,85	29301,77
Электропылесос напольный	2456,71	3196,71	5710,52	6331,72	5884,40
Велосипед дорожный для взрослых	1341,34	5048,67	12513,82	13570,78	14257,12
Телевизор цветного изображения	5647,61	12433,08	21020,38	21991,15	20649,11
Еврошифер <sup>9)</sup> , за 10 м <sup>2</sup>	240,62	935,63	1139,76	1184,78	2034,15
Кирпич красный, за 1000 шт.	1296,00	8654,74	12277,18	12097,42	12388,93
Линолеум, за м <sup>2</sup>	102,27	264,23	471,54	524,88	520,01
Кольцо обручальное, за грамм	347,98	1370,68	2682,51	2894,01	2862,34
Бензин автомобильный марки АИ-92 (АИ-93), за л	8,09	22,27	32,99	34,77	37,36
Бензин автомобильный марки АИ-95, за л	...	24,11	35,63	37,51	40,27
Метамизол натрия (Анальгин отечественный), 500 мг, за 10 таблеток	2,53	5,06	10,51	12,72	11,39
Ацетилсалициловая кислота (Аспирин отечественный), 500 мг, за 10 таблеток	1,67	4,41	5,08	5,48	4,94
Корвалол, капли, за 25 г	5,42	8,92	16,11	18,59	18,47

<sup>1)</sup> 2010 г. – куртка мужская зимняя с верхом из плащевых тканей.

<sup>2)</sup> 2000 г. – костюм-двойка мужской из шерстяных и полушерстяных тканей.

<sup>3)</sup> 2010 г. – пальто (полупальто) демисезонное женское с верхом из плащевых тканей, утепленное.

<sup>4)</sup> 2010 г. – блузка женская из искусственных или синтетических тканей.

<sup>5)</sup> 2000-2016 гг. – носки мужские из хлопчатобумажной или смесовой пряжи.

<sup>6)</sup> 2010 г. – куртка для детей школьного возраста демисезонная с верхом из плащевых тканей.

<sup>7)</sup> 2000, 2010 гг. – ковер (палас) синтетический.

<sup>8)</sup> 2000 г. – холодильник двухкамерный емкостью 250-300 л отечественный.

<sup>9)</sup> 2000-2016 гг. – шифер.

**23.8. СРЕДНИЕ ПОТРЕБИТЕЛЬСКИЕ ЦЕНЫ (ТАРИФЫ) НА ОТДЕЛЬНЫЕ ВИДЫ УСЛУГ**

(на конец года; рублей за один вид услуг)

	2000	2010	2015	2016	2017
Постановка набоек, за пару	18,84	123,87	205,96	216,15	232,09
Ремонт телевизоров цветного изображения <sup>1)</sup>	151,25	672,80	818,65	847,41	934,83
Ремонт холодильников всех марок	57,80	854,40	1127,13	1154,23	1299,76
Химчистка мужского костюма	75,00	526,59	722,05	724,07	724,07
Стирка и глажение белья прямого <sup>2)</sup> , за кг	10,25	47,49	83,67	83,67	83,80
Изготовление фотографий для документов <sup>3)</sup> , за 4 шт.	16,91	68,39	115,04	118,40	118,81
Стрижка модельная в женском зале, за стрижку	22,15	162,18	272,71	410,47	413,19
Стрижка модельная в мужском зале, за стрижку	21,37	146,97	242,91	253,88	318,64
Изготовление гроба	582,85	2189,91	2818,35	3020,30	3026,45
Рытье могилы ручным способом на новом месте захоронения	258,82	2287,00	3802,70	3802,70	3965,85
Проезд в городском муниципальном автобусе, за поездку	2,03	9,33	12,00	15,80	15,81
Проезд в трамвае, за поездку	2,00	9,00	12,00	16,00	16,00
Проезд в троллейбусе, за поездку	2,00	9,00	12,00	16,00	16,00
Пересылка простого письма внутри России, массой до 20 г	2,00	10,50	17,00	19,00	22,00
Абонентская плата за неограниченный объем местных телефонных соединений <sup>4)</sup> , за месяц	36,75	317,06	432,00	442,00	442,00
Отправка телеграммы обыкновенной внутренней, за 15 слов	9,68	45,75	73,50	78,70	...
Содержание и ремонт жилья в государственном и муниципальном жилищных фондах, за м <sup>2</sup> общей площади	0,91	7,93	11,55	11,56	14,23
Отопление, за Гкал	...	...	1651,84	1717,75	1752,58
Водоснабжение холодное и водоотведение, за м <sup>3</sup>	...	...	30,00	31,37	32,31
Водоснабжение горячее, за м <sup>3</sup>	...	57,25	113,36	119,90	121,71
Газ сетевой, за месяц с человека	6,50	66,17	109,86	112,01	116,28
Электроэнергия в квартирах без электроплит за минимальный объем потребления <sup>5)</sup> , за 100 кВт.ч	35,00	228,00	330,00	350,00	362,00
Посещение детского ясли-сада <sup>6)</sup> , за день	4,56	39,22	76,06	79,29	81,15
Кинотеатры, за билет	4,38	169,39	236,82	235,24	239,31

ЦЕНЫ И ТАРИФЫ

	Продолжение таблицы				
	2000	2010	2015	2016	2017
Театры, за билет	12,50	164,32	250,00	324,04	324,04
Санаторий <sup>7)</sup> , за день с человека	307,15	1224,74	1337,16	1391,76	1494,99
Первичный консультативный прием у врача специалиста	38,50	298,93	488,56	500,63	535,77
Общий анализ крови	...	199,13	313,85	326,54	350,75

<sup>1)</sup> 2000 г. – ремонт отечественных телевизоров цветного изображения (без стоимости деталей).

<sup>2)</sup> 2000, 2010 гг. – стирка и глажение белья прямого без крахмала.

<sup>3)</sup> 2000 г. – изготовление фотографий для документов, за 6 шт.

<sup>4)</sup> 2000 г. – абонентская плата за домашний телефон.

<sup>5)</sup> 2000, 2010 гг. – электроэнергия в квартирах без электроплит;  
2015 г. – электроэнергия в квартирах без электроплит по установленной социальной норме потребления.

<sup>6)</sup> 2000 г. – детский ясли-сад муниципальный, ведомственный.

<sup>7)</sup> 2000 г. – санаторий (профсоюзный, ведомственный).

## ИНДЕКСЫ ЦЕН И СРЕДНИЕ ЦЕНЫ НА РЫНКЕ ЖИЛЬЯ

### 23.9. ИНДЕКСЫ ЦЕН НА ПЕРВИЧНОМ И ВТОРИЧНОМ РЫНКАХ ЖИЛЬЯ<sup>1)</sup>

(на конец года; в процентах к концу предыдущего года)

	2000	2010	2015	2016	2017 <sup>4)</sup>
<b>Первичный рынок жилья</b>					
<b>Все типы квартир</b>	<b>108,2</b>	<b>98,5</b>	<b>100,7</b>	<b>94,3</b>	<b>105,2</b>
квартиры улучшенного качества <sup>2)</sup>	106,4	98,4	100,8	94,2	105,2
элитные квартиры	110,6	100,0	97,5	96,3	-
<b>Вторичный рынок жилья</b>					
<b>Все типы квартир</b>	<b>100,7</b>	<b>104,1</b>	<b>98,0</b>	<b>86,3</b>	<b>103,9</b>
квартиры среднего качества (типовые) <sup>3)</sup>	102,0	106,0	98,3	85,4	99,5
квартиры улучшенного качества <sup>2)</sup>	100,9	102,6	97,8	87,0	108,2

<sup>1)</sup> Индексы цен на рынке жилья, рассчитанные к соответствующему кварталу предыдущего года, могут отличаться от изменения фактических цен в связи с тем, что каждый год пересчитывается структура реализации жилья, пересматривается круг отчитывающихся организаций и виды реализованных квартир.

<sup>2)</sup> 2000 г. – квартиры улучшенной планировки.

<sup>3)</sup> 2000 г. – квартиры типовые.

<sup>4)</sup> Уточнено по сравнению с ранее опубликованными данными.

### 23.10. СРЕДНИЕ ЦЕНЫ НА ПЕРВИЧНОМ И ВТОРИЧНОМ РЫНКАХ ЖИЛЬЯ

(на конец года; рублей за один квадратный метр общей площади)

	2000	2010	2015	2016	2017
<b>Первичный рынок жилья</b>					
<b>Все типы квартир</b>	<b>6974</b>	<b>29683</b>	<b>37251</b>	<b>34231</b>	<b>35461</b>
квартиры улучшенного качества <sup>1)</sup>	6492	29491	37109	33740	35461
элитные квартиры	7699	48000	44102	43212	-
<b>Вторичный рынок жилья</b>					
<b>Все типы квартир</b>	<b>4865</b>	<b>28907</b>	<b>35207</b>	<b>32357</b>	<b>33184</b>
квартиры среднего качества (типовые) <sup>2)</sup>	4592	27383	34382	32057	31418
квартиры улучшенного качества <sup>1)</sup>	5222	30603	36008	32580	34901

<sup>1)</sup> 2000 г. – квартиры улучшенной планировки.

<sup>2)</sup> 2000 г. – квартиры типовые.

## ИНДЕКСЫ ЦЕН И СРЕДНИЕ ЦЕНЫ ПРОИЗВОДИТЕЛЕЙ

**23.11. ИНДЕКСЫ ЦЕН ПРОИЗВОДИТЕЛЕЙ ПРОМЫШЛЕННЫХ ТОВАРОВ  
ПО ВИДАМ ЭКОНОМИЧЕСКОЙ ДЕЯТЕЛЬНОСТИ в 2013-2016 гг.**  
(декабрь к декабрю предыдущего года; в процентах)

	2013	2014	2015	2016
<b>Производство промышленных товаров</b>	<b>102,6</b>	<b>108,9</b>	<b>115,5</b>	<b>105,0</b>
Добыча полезных ископаемых	115,6	94,7	100,0	85,6
Обрабатывающие производства	100,9	110,8	116,4	105,1
производство пищевых продуктов, включая напитки, и табака	103,5	125,5	115,8	99,0
текстильное и швейное производство	... <sup>1)</sup>	... <sup>1)</sup>	... <sup>1)</sup>	... <sup>1)</sup>
обработка древесины и производство изделий из дерева	98,8	100,4	112,8	98,3
целлюлозно-бумажное производство; издательская и полиграфическая деятельность	101,2	99,6	99,3	103,7
производство резиновых и пластмассовых изделий	92,8	98,9	129,9	92,2
производство прочих неметаллических минеральных продуктов	102,2	103,0	105,1	108,9
металлургическое производство и производство готовых металлических изделий	95,1	101,0	117,4	114,1
производство машин и оборудования	102,3	101,8	115,5	103,1
производство электрооборудования, электронного и оптического оборудования	98,3	103,5	135,8	119,6
производство транспортных средств и оборудования	103,8	112,7	120,0	111,5
прочие производства	103,6	103,0	110,5	100,0
Производство и распределение электроэнергии, газа и воды	110,2	100,8	109,2	105,0

<sup>1)</sup> Данные не публикуются в целях обеспечения конфиденциальности первичных статистических данных, полученных от организаций, в соответствии с Федеральным законом от 29.11.07 № 282-ФЗ «Об официальном статистическом учёте и системе государственной статистики в Российской Федерации» (ст. 4, п.5; ст. 9, п.1).

**23.12. ИНДЕКСЫ ЦЕН ПРОИЗВОДИТЕЛЕЙ ПРОМЫШЛЕННЫХ ТОВАРОВ  
ПО ВИДАМ ЭКОНОМИЧЕСКОЙ ДЕЯТЕЛЬНОСТИ в 2017 г.**  
(декабрь к декабрю предыдущего года; в процентах)

	2017
<b>Промышленное производство (промышленность)</b>	<b>100,9</b>
Добыча полезных ископаемых	... <sup>1)</sup>
Обрабатывающие производства	100,2
производство пищевых продуктов	91,8
производство одежды	... <sup>1)</sup>
производство бумаги и бумажных изделий	100,8
деятельность полиграфическая и копирование носителей информации	... <sup>1)</sup>
деятельность издательская	105,6
производство резиновых и пластмассовых изделий	105,2
производство прочей неметаллической минеральной продукции	100,5
производство металлургическое	108,6
производство готовых металлических изделий, кроме машин и оборудования	112,3
производство машин и оборудования, не включенных в другие группировки	102,1
производство компьютеров, электронных и оптических изделий	... <sup>1)</sup>
производство электрического оборудования	... <sup>1)</sup>
производство автотранспортных средств, прицепов и полуприцепов	100,2
производство прочих готовых изделий	... <sup>1)</sup>
Обеспечение электрической энергией, газом и паром; кондиционирование воздуха	106,8
Водоснабжение; водоотведение; организация сбора и утилизации отходов, деятельность по ликвидации загрязнений	103,7

<sup>1)</sup> См. сноску <sup>1)</sup> к таблице 23.11.

**23.13. ИНДЕКСЫ ЦЕН ПРОИЗВОДИТЕЛЕЙ НА ОТДЕЛЬНЫЕ ВИДЫ ПРОМЫШЛЕННЫХ ТОВАРОВ в 2000, 2010, 2015-2016 гг.**  
(декабрь к декабрю предыдущего года; в процентах)

	2000	2010	2015	2016
<b>Добыча полезных ископаемых</b>				
пески строительные (пески глинистые) <sup>2)</sup>	111,3	110,8	100,0	83,9
<b>Производство пищевых продуктов, включая напитки, и табака</b>				
говядина	135,6	105,2	... <sup>1)</sup>	... <sup>1)</sup>
свинина	149,4	100,0	... <sup>1)</sup>	... <sup>1)</sup>
колбасы вареные <sup>3)</sup>	127,3	104,0	106,3	99,7
колбасы полукопченые <sup>4)</sup>	140,9	102,0	126,1	100,0
сметана	97,1	117,2	104,8	100,9
творог с массовой долей жира от 4,0 % до 18,0 % <sup>5)</sup>	99,1	115,8	109,4	109,4

ЦЕНЫ И ТАРИФЫ

Продолжение таблицы

	2000	2010	2015	2016
молоко питьевое пастеризованное	98,7	120,2	98,2	100,6
масло сливочное	97,4	141,3	105,2	113,5
мука пшеничная	105,2	145,0	108,3	91,6
мука ржаная	140,4	100,4	115,5	99,6
изделия хлебобулочные из ржаной муки и смеси ржаной и пшеничной муки <sup>6)</sup>	128,5	110,1	109,9	109,2
изделия хлебобулочные из пшеничной муки высшего сорта <sup>7)</sup>	118,7	118,6	107,4	107,5
печенье сладкое <sup>8)</sup>	108,6	115,0	111,6	111,1
сахар белый свекловичный в твердом состоянии <sup>9)</sup>	159,1	119,8	123,2	85,9
спирт этиловый <sup>10)</sup>	118,2	123,1	-	-
<b>Производство прочих неметаллических минеральных продуктов</b>				
кирпич силикатный <sup>11)</sup>	144,3	... <sup>1)</sup>	100,0	100,0
панели стеновые наружные железобетонные <sup>12)</sup>	133,1	107,2	... <sup>1)</sup>	... <sup>1)</sup>
<b>Производство машин и оборудования</b>				
насосы для перекачки жидкостей, подъемники жидкостей <sup>13)</sup>	100,5	111,0	107,6	104,9
<b>Производство электрооборудования, электронного и оптического оборудования</b>				
приборы и инструменты для измерения, контроля и испытаний прочие <sup>14)</sup>	113,5	115,0	160,2	110,6
<b>Производство транспортных средств и оборудования</b>				
части и принадлежности для автотранспортных средств прочие, не включенные в другие группировки <sup>15)</sup>	108,7	115,8	... <sup>1)</sup>	... <sup>1)</sup>
<b>Прочие производства</b>				
кровати деревянные	143,5	106,5	... <sup>1)</sup>	... <sup>1)</sup>
шкафы кухонные, для спальни, столовой и гостиной <sup>16)</sup>	153,0	109,3	... <sup>1)</sup>	... <sup>1)</sup>
<b>Производство и распределение электроэнергии, газа, пара и горячей воды</b>				
электроэнергия, отпущенная различным категориям потребителей	157,0	113,6	111,3	104,3
теплоэнергия	154,9	116,2	107,8	103,7

<sup>1)</sup> См. сноску <sup>1)</sup> к таблице 23.11.

<sup>2)</sup> 2000 г. – песок строительный.

<sup>3)</sup> 2000 г. – изделия колбасные вареные.

<sup>4)</sup> 2000 г. – изделия колбасные полукопченые.

<sup>5)</sup> 2000 г. – творог жирный (не менее 9% жирности).

<sup>6)</sup> 2000 г. – хлеб ржаной, включая хлеб из муки смешанной валки.

<sup>7)</sup> 2000 г. – изделия булочные из пшеничной муки высшего сорта.

<sup>8)</sup> 2000 г. – печенье.

<sup>9)</sup> 2000 г. – сахар-песок.

<sup>10)</sup> 2000 г. – спирт этиловый из пищевого сырья.

<sup>11)</sup> 2000 г. – кирпич строительный.

<sup>12)</sup> 2000 г. – панели стеновые железобетонные.

<sup>13)</sup> 2000 г. – насосы центробежные.

<sup>14)</sup> 2000 г. – приборы контроля и регулирования технологических процессов.

<sup>15)</sup> 2000 г. – запасные части к автомобилям для ремонтно-эксплуатационных нужд.

<sup>16)</sup> 2000 г. – шкафы.

23.14. ИНДЕКСЫ ЦЕН ПРОИЗВОДИТЕЛЕЙ НА ОТДЕЛЬНЫЕ ВИДЫ ПРОМЫШЛЕННЫХ ТОВАРОВ в 2017 г.

(декабрь к декабрю предыдущего года; в процентах)

	2017
<b>Добыча полезных ископаемых</b>	
пески строительные	... <sup>1)</sup>
<b>Производство пищевых продуктов</b>	
говядина кроме субпродуктов	... <sup>1)</sup>
свинина кроме субпродуктов	... <sup>1)</sup>
колбасы (колбаски) вареные мясные	96,3
колбасы (колбаски) полукопченые мясные	... <sup>1)</sup>
сметана	124,1
творог без вкусовых компонентов от 4% до 11% жирности	100,3
молоко питьевое пастеризованное	107,9
масло сливочное	110,1
мука пшеничная	79,6
мука ржаная	... <sup>1)</sup>
изделия хлебобулочные из ржаной муки и смеси ржаной и пшеничной муки	104,3
изделия хлебобулочные из пшеничной муки	105,5
печенье сладкое	114,2
сахар белый свекловичный в твердом состоянии	77,3
спирт этиловый	-
<b>Производство прочей неметаллической минеральной продукции</b>	
кирпич силикатный и шлаковый	... <sup>1)</sup>
панели стеновые наружные железобетонные	... <sup>1)</sup>

**ЦЕНЫ И ТАРИФЫ**

Продолжение таблицы

	2017
<b>Производство машин и оборудования, не включенных в другие группировки</b>	
насосы центробежные подачи жидкостей прочие; насосы прочие	105,1
<b>Производство компьютеров, электронных и оптических изделий</b>	
инструменты и приборы прочие для измерения, контроля и испытаний	... <sup>1)</sup>
<b>Производство автотранспортных средств, прицепов и полуприцепов</b>	
комплектующие и принадлежности для автотранспортных средств, не включенные в другие группировки	... <sup>1)</sup>
<b>Производство мебели</b>	
кровати деревянные для взрослых	... <sup>1)</sup>
шкафы деревянные для спальни	... <sup>1)</sup>
<b>Обеспечение электрической энергией, газом и паром; кондиционирование воздуха</b>	
электроэнергия, отпущенная различным категориям потребителей	113,7
пар и горячая вода	103,3

<sup>1)</sup> См. сноску <sup>1)</sup> к таблице 23.11.

**23.15. ИНДЕКСЫ ЦЕН НА ПРИОБРЕТЕННЫЕ ПРОМЫШЛЕННЫМИ ОРГАНИЗАЦИЯМИ  
ОСНОВНЫЕ ВИДЫ ТОПЛИВНО-ЭНЕРГЕТИЧЕСКИХ РЕСУРСОВ**  
(на конец года; в процентах к концу предыдущего года)

	2010	2015	2016	2017
<b>Топливо-энергетические ресурсы</b>	<b>113,0</b>	<b>107,9</b>	<b>101,5</b>	...
Электроэнергия	108,7	108,7	102,9	107,4
Пар и горячая вода <sup>1)</sup>	117,6	106,6	100,4	100,9
Бензин автомобильный	104,8	102,9	103,0	108,5
бензин автомобильный с октановым числом более 80, но не более 92 по исследовательскому методу <sup>2)</sup>	105,7	103,0	102,4	109,2
бензин автомобильный с октановым числом более 92, но не более 95 по исследовательскому методу <sup>3)</sup>	107,1	102,5	105,1	106,8
Топливо дизельное	129,2	104,0	105,0	111,5
Масла нефтяные смазочные; дистилляты тяжелые, не включенные в другие группировки <sup>4)</sup>	124,3	114,3	102,5	109,8
Газ горючий природный (газ естественный)	115,6	107,9	100,0	102,6

<sup>1)</sup> 2000-2016 гг. – теплоэнергия.

<sup>2)</sup> 2010 г. – бензин автомобильный АИ-92(АИ-93 и т.п.), 2015-2016 гг. – топливо автомобильное для бензиновых двигателей с октановым числом более 80, но менее 95

<sup>3)</sup> 2010 г. – бензин автомобильный АИ-95 и выше, 2015-2016 гг. – топливо автомобильное для бензиновых двигателей с октановым числом не менее 95, но менее 98.

<sup>4)</sup> 2010 г. – масла смазочные всех видов, 2015-2016 гг. – масла нефтяные смазочные.

**23.16. СРЕДНИЕ ЦЕНЫ НА ПРИОБРЕТЕННЫЕ ПРОМЫШЛЕННЫМИ ОРГАНИЗАЦИЯМИ  
ОСНОВНЫЕ ВИДЫ ТОПЛИВНО-ЭНЕРГЕТИЧЕСКИХ РЕСУРСОВ**  
(на конец года; рублей за тонну)

	2010	2015	2016	2017
<b>Бензины автомобильные</b>	<b>28280</b>	<b>45018</b>	<b>46722</b>	<b>50901</b>
бензин автомобильный с октановым числом более 80, но не более 92 по исследовательскому методу <sup>1)</sup>	30073	44112	45538	49812
бензин автомобильный с октановым числом более 92, но не более 95 по исследовательскому методу <sup>2)</sup>	32429	47945	50354	54234
Топливо дизельное	24198	37373	38767	44261
Масла нефтяные смазочные; дистилляты тяжелые, не включенные в другие группировки <sup>3)</sup>	36693	51195	54553	68156
Газ горючий природный (газ естественный), за тыс. м <sup>3</sup>	3633	6067	6096	6205

<sup>1)</sup> 2010 г. – бензин автомобильный АИ-92(АИ-93 и т.п.), 2015-2016 гг. – топливо автомобильное для бензиновых двигателей с октановым числом более 80, но менее 95.

<sup>2)</sup> 2010 г. – бензин автомобильный АИ-95 и выше, 2015-2016 гг. – топливо автомобильное для бензиновых двигателей с октановым числом не менее 95, но менее 98.

<sup>3)</sup> 2010 г. – масла смазочные всех видов, 2015-2016 гг. – масла нефтяные смазочные.

**23.17. ИНДЕКСЫ ЦЕН НА ПРИОБРЕТЕННЫЕ ПРОМЫШЛЕННЫМИ ОРГАНИЗАЦИЯМИ  
ОТДЕЛЬНЫЕ ВИДЫ ЗЕРНА ДЛЯ ОСНОВНОГО ПРОИЗВОДСТВА**  
(декабрь к декабрю предыдущего года; в процентах)

	2010	2015	2016	2017
<b>Зерновые и зернобобовые культуры</b>	<b>218,3</b>	<b>134,6</b>	<b>103,0</b>	<b>54,1</b>
пшеница	185,8	111,9	81,7	73,7
гречиха	634,0	161,7	136,0	28,2
кукуруза	248,3	138,7	140,1	33,6
ячмень	277,8	... <sup>1)</sup>	... <sup>1)</sup>	... <sup>1)</sup>

<sup>1)</sup> См. сноску <sup>1)</sup> к таблице 23.11.

**23.18. ИНДЕКСЫ ЦЕН ПРОИЗВОДИТЕЛЕЙ СЕЛЬСКОХОЗЯЙСТВЕННОЙ ПРОДУКЦИИ,  
РЕАЛИЗОВАННОЙ СЕЛЬСКОХОЗЯЙСТВЕННЫМИ ОРГАНИЗАЦИЯМИ в 2000, 2010, 2015-2016 гг.**  
(в процентах к предыдущему году)

	2000	2010	2015	2016	2017
<b>Продукция сельского хозяйства</b>	<b>150,1</b>	<b>119,9</b>	<b>127,4</b>	<b>104,8</b>	<b>88,0</b>
Культуры сельскохозяйственные, продукция овощеводства и садоводства <sup>1)</sup>	204,4	129,3	138,0	110,4	80,4
Зерновые и зернобобовые культуры <sup>2)</sup>	216,5	124,1	135,8	107,5	80,9
пшеница	205,0	118,7	129,0	101,6	84,7
рожь	213,1	122,5	124,8	106,2	-
гречиха	260,3	226,3	271,4	153,0	60,2
ячмень	229,1	123,8	129,8	110,3	87,5
горох сушеный <sup>3)</sup>	212,8	124,1	136,2	133,5	69,1
овес	219,7	126,9	120,7	112,2	93,8
Картофель	119,5	126,0	84,8	43,3	190,7
Корнеплоды свеклы сахарной <sup>4)</sup>	-	145,9	130,5	119,4	77,9
Семечковые плоды <sup>5)</sup>	152,3	87,8	195,1	92,4	98,3
Животные живые и продукты животного происхождения <sup>6)</sup>	114,1	107,3	110,9	89,9	105,8
Скот и птица (в живом весе) <sup>7)</sup>	118,9	95,7	113,9	86,1	104,7
крупный рогатый скот <sup>8)</sup>	122,5	98,6	128,6	100,8	103,9
свиньи живые <sup>9)</sup>	116,6	95,5	111,3	83,7	105,2
птица сельскохозяйственная живая <sup>10)</sup>	107,6	91,5	-	-	-
Молоко сырое крупного рогатого скота <sup>11)</sup>	111,2	134,4	103,6	102,9	110,2

<sup>1)</sup> 2000 г. – продукция растениеводства.

<sup>2)</sup> 2000 г. – зерновые культуры.

<sup>3)</sup> 2000 г. – зернобобовые, 2010, 2015-2016 гг. – горох.

<sup>4)</sup> 2000, 2010, 2015-2016 гг. – свекла сахарная.

<sup>5)</sup> 2010, 2015-2016 гг. – плоды семечковых культур.

<sup>6)</sup> 2000 г. – продукция животноводства.

<sup>7)</sup> 2010 г. – скот крупный рогатый, свиньи и птица сельскохозяйственная, 2015-2016 гг. – скот крупный рогатый и свиньи.

<sup>8)</sup> 2010, 2015-2016 гг. – скот крупный рогатый живой, кроме чистопородного племенного и прочих жвачных животных..

<sup>9)</sup> 2000 г. – свиньи, 2010, 2015-2016 гг. – свиньи живые, за исключением племенных и диких.

<sup>10)</sup> 2000 г. – птица.

<sup>11)</sup> 2000 г. – молоко.

**23.19. СРЕДНИЕ ЦЕНЫ ПРОИЗВОДИТЕЛЕЙ СЕЛЬСКОХОЗЯЙСТВЕННОЙ ПРОДУКЦИИ,  
РЕАЛИЗОВАННОЙ СЕЛЬСКОХОЗЯЙСТВЕННЫМИ ОРГАНИЗАЦИЯМИ в 2000, 2010, 2015-2016 гг.**  
(в среднем за год; рублей за тонну)

	2000	2010	2015	2016	2017
Зерновые и зернобобовые культуры <sup>2)</sup>	2300	4113	8756	8277	6749
пшеница	2241	4268	8255	7838	6385
рожь	2000	3168	5310	6861	-
гречиха	4027	11931	21233	29225	19887
ячмень	1890	3174	7379	7937	6577
горох сушеный <sup>3)</sup>	3467	6060	11698	13268	10212
овес	1828	3009	6500	8112	7330
Картофель	2383	9081	11080	3683	6672
Корнеплоды свеклы сахарной <sup>4)</sup>	-	2155	2899	2822	2327
Семечковые плоды <sup>5)</sup>	6421	... <sup>1)</sup>	... <sup>1)</sup>	... <sup>1)</sup>	... <sup>1)</sup>
Скот и птица (в живом весе) <sup>6)</sup>	17000	61139	106205	103707	108102
крупный рогатый скот <sup>7)</sup>	14650	60655	106910	109224	112791
свиньи живые <sup>8)</sup>	18240	67115	105153	92392	97630
Молоко сырое крупного рогатого скота	3118	12020	20913	21686	24835

<sup>1)</sup> См. сноску <sup>1)</sup> к таблице 23.11.

<sup>2)</sup> 2000 г. – зерновые культуры.

<sup>3)</sup> 2000 г. – зернобобовые, 2010, 2015-2016 гг. – горох.

<sup>4)</sup> 2000, 2010, 2015-2016 гг. – свекла сахарная.

<sup>5)</sup> 2010, 2015-2016 гг. – плоды семечковых культур.

<sup>6)</sup> 2010 г. – скот крупный рогатый, свиньи и птица сельскохозяйственная, 2015-2016 гг. – скот крупный рогатый и свиньи.

<sup>7)</sup> 2010, 2015-2016 гг. – скот крупный рогатый живой, кроме чистопородного племенного и прочих жвачных животных.

<sup>8)</sup> 2000 г. – свиньи, 2010, 2015-2016 гг. – свиньи живые, за исключением племенных и диких.

**23.20. ИНДЕКСЫ ЦЕН НА ПРОДУКЦИЮ (ЗАТРАТЫ, УСЛУГИ) ИНВЕСТИЦИОННОГО НАЗНАЧЕНИЯ**

(декабрь к декабрю предыдущего года; в процентах)

	Сводный индекс цен на продукцию (затраты, услуги) инвестиционного назначения	в том числе	
		индекс цен производителей на строительную продукцию	индекс цен приобретения машин и оборудования инвестиционного назначения
2000	128,0	131,4	118,1
2010	114,5	116,7	104,5
2015	109,7	102,5	120,1
2016	102,8	106,9	97,8
2017	101,2	101,2	101,1

**23.21. ИНДЕКСЫ ЦЕН НА ПРОДУКЦИЮ (ЗАТРАТЫ, УСЛУГИ) ИНВЕСТИЦИОННОГО НАЗНАЧЕНИЯ**

**ПО ВИДАМ ЭКОНОМИЧЕСКОЙ ДЕЯТЕЛЬНОСТИ**

(декабрь к декабрю предыдущего года; в процентах)

	2016			2017		
	Сводный индекс цен на продукцию (затраты, услуги) инвестиционного назначения	из него индекс цен		Сводный индекс цен на продукцию (затраты, услуги) инвестиционного назначения	из него индекс цен	
		производителей на строительную продукцию	приобретения машин и оборудования инвестиционного назначения		производителей на строительную продукцию	приобретения машин и оборудования инвестиционного назначения
<b>Всего</b>	<b>102,8</b>	<b>106,9</b>	<b>97,8</b>	<b>101,2</b>	<b>101,2</b>	<b>101,1</b>
Сельское, лесное хозяйство, охота, рыболовство и рыбоводство	100,3	106,3	98,1	101,0	100,9	101,3
Обрабатывающие производства	100,3	107,4	97,6	101,1	101,1	101,1
Обеспечение электрической энергией, газом и паром; кондиционирование воздуха	104,6	108,4	97,5	100,2	99,4	101,0
Водоснабжение; водоотведение. организация сбора и утилизация отходов. деятельность по ликвидации загрязнений	106,1	108,4	97,2	101,1	101,0	101,2
Строительство	107,4	107,8	98,0	103,6	103,6	101,2
Торговля оптовая и розничная; ремонт автотранспортных средств и мотоциклов	104,5	106,5	97,9	102,2	102,4	101,6
Транспортировка и хранение	102,7	107,1	97,7	101,1	101,1	101,0
Деятельность гостиниц и предприятий общественного питания	100,0	106,3	97,7	99,8	97,2	101,1
Деятельность в области информации и связи	102,7	108,5	97,4	100,5	98,7	101,0
Деятельность финансовая и страховая	104,5	105,3	97,6	102,9	103,1	101,1
Деятельность по операциям с недвижимым имуществом	105,0	106,1	97,6	102,9	103,2	101,1
Государственное управление и обеспечение военной безопасности; социальное обеспечение	103,2	106,0	98,5	100,7	100,2	100,9
Образование	103,0	107,0	97,4	100,7	99,9	101,0
Деятельность в области здравоохранения и социальных услуг	98,5	106,3	98,2	101,0	101,9	101,0
Деятельность в области культуры, спорта, организации досуга и развлечений	101,2	105,7	98,1	100,8	99,0	100,9



**23.22. ИНДЕКСЫ ТАРИФОВ НА ГРУЗОВЫЕ ПЕРЕВОЗКИ АВТОМОБИЛЬНЫМ ТРАНСПОРТОМ**  
(декабрь к декабрю предыдущего года; в процентах)

	Грузовые перевозки автомобильным транспортом	в том числе	
		междугородное сообщение	городское и пригородное сообщение <sup>1)</sup>
2000	140,7	141,2	140,2
2010	119,2	123,7	100,1
2015	100,0	100,0	100,2
2016	100,8	100,2	107,5
2017	100,1	100,1	100,0

<sup>1)</sup> 2000, 2010, 2015-2016 гг. – внутригородское и пригородное сообщение

## МЕТОДОЛОГИЧЕСКИЕ ПОЯСНЕНИЯ

Органами государственной статистики разработана **система индексов цен**, в которую входят:

на потребительском рынке

индекс потребительских цен (тарифов) на товары и услуги;

индекс цен на первичном и вторичном рынках жилья;

в сфере производства

индекс цен производителей промышленных товаров;

индекс цен на приобретенные промышленными организациями отдельные виды товаров;

индекс цен на приобретенные промышленными организациями отдельные виды зерна для основного производства;

индекс цен производителей сельскохозяйственной продукции, реализованной сельскохозяйственными организациями;

индекс цен на продукцию (затраты, услуги) инвестиционного назначения;

индекс тарифов на грузовые перевозки.

**Индекс потребительских цен и тарифов на товары и услуги (ИПЦ)** измеряет отношение стоимости фиксированного набора товаров и услуг в ценах текущего периода к его стоимости в ценах базисного периода и характеризует изменение во времени общего уровня цен на товары и услуги, приобретаемые домашними хозяйствами для удовлетворения потребностей и желаний. ИПЦ является важнейшим показателем, характеризующим уровень инфляции, и используется для целей государственной политики, анализа и прогноза ценовых процессов в экономике, пересмотра минимальных социальных гарантий, решения правовых споров, а также при пересчете ряда показателей системы национальных счетов текущих цен в постоянные цены.

Расчет ИПЦ производится путем объединения двух информационных потоков:

данных об изменении цен, полученных методом регистрации цен и тарифов на потребительском рынке;

данных о структуре фактических потребительских расходов домашних хозяйств за два предыдущих года.

Наблюдение за изменением цен (тарифов) проводится в трех городах области: Орле, Мценске и Ливнах. Отбор населенных пунктов проведен с учетом их представительности в отражении социально-экономического положения области и степени насыщенности потребительского рынка товарами и услугами.

Наблюдение осуществляется в организациях торговли и сферы услуг, а также на вещевых, смешанных и продовольственных рынках, как в стационарных торговых заведениях, так и при передвижной торговле (палатках, киосках и т.д.).

Потребительский набор, на основании которого рассчитывается ИПЦ, представляет собой единую для всех регионов Российской Федерации выборку групп товаров и услуг, наиболее часто потребляемых домашними хозяйствами.

В набор товаров и услуг, разработанный для наблюдения за ценами, включены товары и услуги массового потребительского спроса. Отбор позиций произведен с учетом их значимости для потребления домашними хозяйствами, представительности с точки зрения отражения динамики цен на однородные товары, устойчивого наличия их в продаже.

Исходной информацией для расчета ИПЦ являются данные регистрации цен на товары и услуги с конкретными потребительскими свойствами. На их основе определяются средние сопоставимые цены отчетного и предыдущего периодов. Сопоставимой считается цена, зарегистрированная в одной и той же организации торговли (сферы услуг) на один и тот же или аналогичный по качеству товар (услугу).

На базе элементарных индексов цен по городам, участвующим в наблюдении, определяются элементарные индексы цен на отдельные товары и услуги в целом по области.

Исходя из элементарных индексов цен на товары и услуги в целом по области и доли расходов на их приобретение в потребительских расходах домашних хозяйств, определяются индексы цен на группы продовольственных, непродовольственных товаров и услуг, а также ИПЦ по области.

**Средние потребительские цены (тарифы) на товары (услуги) - представители** складываются под влиянием многообразных ассортиментных, а также территориальных сдвигов, сезонных колебаний и др. Уровень средних потребительских цен по области рассчитывается как средневзвешенная величина из уровней цен в наблюдаемых городах.

**Индексы цен на первичном и вторичном рынках жилья** рассчитываются на основе зарегистрированных цен на вновь построенные квартиры и на квартиры функционирующего жилищного фонда, находящиеся в собственности, если они являются объектами совершения рыночных сделок.

Наблюдение ведется по выборочному кругу организаций, осуществляющих операции с недвижимостью в Орле, Мценске и Ливнах. При регистрации цен на квартиры учитываются их количественные и качественные характеристики. Средние цены по области рассчитываются из средних цен, сложившихся в наблюдаемых городах. В качестве весов используются данные о количестве проданной общей площади квартир отдельно на первичном и вторичном рынках жилья, накопленном за предыдущий год.

**Индекс цен производителей промышленных товаров** рассчитывается на основании регистрации цен на товары (услуги)-представители в базовых организациях, где осуществляется наблюдение за ценами. Цены производителей представляют собой фактически сложившиеся на момент регистрации цены указанных организаций на производственные товары (оказанные услуги) (без косвенных товарных налогов – налога на добавленную стоимость, акциза и т.п.).

Рассчитанные по товарам-представителям индексы цен производителей последовательно агрегируются в индексы цен соответствующих видов, групп, классов, разделов экономической деятельности. В качестве весов используются данные об объеме производства в стоимостном выражении базисного периода.

**Индексы цен на приобретенные промышленными организациями основные виды топливно-энергетических ресурсов** рассчитываются на основании регистрации цен на товары-представители по установленной номенклатуре. Средняя цена приобретения включает, помимо цены производства, налог на добавленную стоимость, акциз, транспортные, сбытовые, посреднические и другие расходы. Построение индексов цен приобретения осуществляется по сопоставимому кругу видов товаров в отчетном и базисном периоде и предусматривает систему взвешивания на основе данных о количестве приобретенной продукции за предыдущий год.

**Индексы цен на приобретенное промышленными организациями зерно для основного производства** рассчитывается на основе зарегистрированных цен на зерновые, зернобобовые и масличные культуры, предназначенные для промышленной переработки.

Наблюдение ведется по выборочному кругу промышленных организаций, приобретающих зерно для основного производства у отечественных производителей.

Расчет индексов цен осуществляется по видам культур и направлениям их использования: на продовольственные и кормовые цели, в производстве растительных масел, пива, солода, спирта, крахмала и крахмалопродуктов.

Построение индексов цен приобретения зерна предусматривает использование в качестве весов данных о количестве приобретения наблюдаемых видов культур в натуральном выражении за базисный период.

**Индексы цен производителей сельскохозяйственной продукции, реализованной сельскохозяйственными организациями**, исчисляются на основании регистрации в отобранных для наблюдения сельскохозяйственных организациях цен на основные виды товаров-представителей, реализуемых заготовительным, перерабатывающим организациям, на рынке, через собственную торговую сеть, населению непосредственно с транспортных средств, на ярмарках, биржах, аукционах, организациям, коммерческим структурам и т.п. Цены производителей сельскохозяй-

ственной продукции приводятся с учетом надбавок и скидок за качество реализованной продукции без расходов на транспортировку, экспедирование, погрузку и разгрузку продукции, а также без налога на добавленную стоимость.

**Сводный индекс цен на продукцию (затраты, услуги) инвестиционного назначения** отражает общее изменение цен в строительстве объектов различных видов экономической деятельности и рассчитывается как агрегированный показатель из индексов цен производителей на строительную продукцию, приобретения машин и оборудования инвестиционного назначения и на прочую продукцию (затраты, услуги) инвестиционного назначения, взвешенных по доле этих элементов в общем объеме инвестиций в основной капитал.

Расчет **индекса цен производителей на строительную продукцию** проводится на основе данных формы отчетности о ценах на материалы, детали и конструкции, приобретенные базовыми подрядными организациями области, а также на базе технологических моделей, разработанных по видам экономической деятельности с учетом территориальных особенностей строительства.

**Индекс цен приобретения машин и оборудования инвестиционного назначения**, исчисляется по данным об изменении цен производителей этого оборудования, а также транспортных, снабженческо-сбытовых расходов и ставки налога на добавленную стоимость.

**Индексы тарифов на грузовые перевозки** характеризуют изменение за текущий период тарифов на грузовые перевозки без учета изменения за этот период структуры перевезенных грузов по разнообразным признакам: по виду и размеру отправки груза, скорости доставки, расстоянию перевозки, территории перевозки и др. Наблюдением охвачены только организации, осуществляющие перевозки грузов автомобильным транспортом. В качестве весов используются доходы от перевозки грузов за базисный период.

## 24. ВНЕШНЕЭКОНОМИЧЕСКАЯ ДЕЯТЕЛЬНОСТЬ

Раздел содержит статистическую информацию о внешней торговле товарами и услугами. Информация по внешней торговле товарами представлена по данным ФТС России.

### ВНЕШНЯЯ ТОРГОВЛЯ

#### 24.1. ОСНОВНЫЕ ПОКАЗАТЕЛИ ВНЕШНЕЙ ТОРГОВЛИ<sup>1)</sup>

	2000	2010	2015	2016	2017
<b>Миллионов долларов США</b>					
<b>Внешнеторговый оборот-всего</b>	<b>204,7</b>	<b>1526,9</b>	<b>455,2</b>	<b>372,1</b>	<b>458,3</b>
со странами СНГ	34,9	143,0	145,0	130,5	158,7
со странами дальнего зарубежья	169,8	1383,9	310,2	241,6	299,6
<b>Экспорт-всего</b>	<b>83,3</b>	<b>375,1</b>	<b>161,8</b>	<b>176,8</b>	<b>222,1</b>
со странами СНГ	17,1	91,5	76,3	82,4	101,5
со странами дальнего зарубежья	66,2	283,6	85,5	94,4	120,6
<b>Импорт-всего</b>	<b>121,4</b>	<b>1151,8</b>	<b>293,4</b>	<b>195,3</b>	<b>236,2</b>
со странами СНГ	17,8	51,5	68,7	48,1	57,2
со странами дальнего зарубежья	103,6	1100,3	224,7	147,2	179,0
<b>В процентах к итогу</b>					
<b>Внешнеторговый оборот-всего</b>	<b>100</b>	<b>100</b>	<b>100</b>	<b>100</b>	<b>100</b>
со странами СНГ	17,0	9,4	31,8	35,0	34,7
со странами дальнего зарубежья	83,0	90,6	68,2	65,0	65,3
<b>Экспорт-всего</b>	<b>40,7</b>	<b>24,6</b>	<b>35,5</b>	<b>47,5</b>	<b>48,5</b>
со странами СНГ	8,4	6,0	16,7	22,1	22,2
со странами дальнего зарубежья	32,3	18,6	18,8	25,4	26,3
<b>Импорт-всего</b>	<b>59,3</b>	<b>75,4</b>	<b>64,5</b>	<b>52,5</b>	<b>51,5</b>
со странами СНГ	8,7	3,4	15,1	12,9	12,5
со странами дальнего зарубежья	50,6	72,0	49,4	39,6	39,0

<sup>1)</sup> 2010 г. – с данными ОАО «АК «Трансаэро».

#### 24.2. ВНЕШНЕТОРГОВЫЙ ОБОРОТ

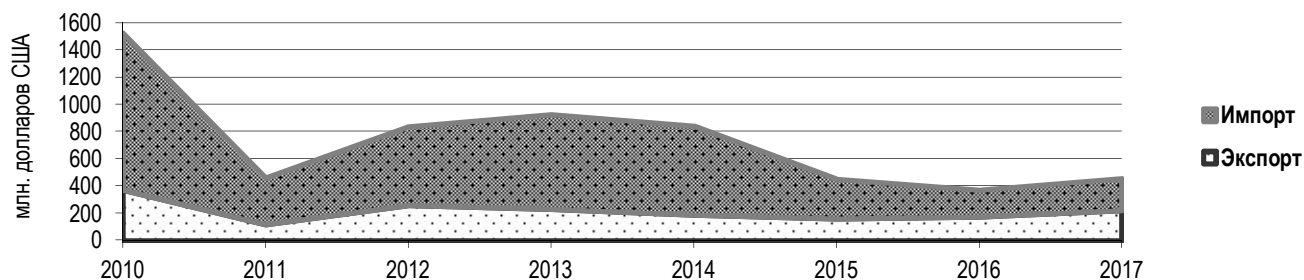

#### 24.3. ТОВАРНАЯ СТРУКТУРА ЭКСПОРТА (в фактически действовавших ценах)

	2010	2015	2016	2017
<b>Тысяч долларов США</b>				
<b>Экспорт - всего</b>	<b>375130</b>	<b>161790</b>	<b>176844</b>	<b>222073</b>
в том числе:				
продовольственные товары и сельскохозяйственное сырье (кроме текстильного)	4935	58322	62037	70019
минеральные продукты	5	84	93	168
продукция химической промышленности, каучук	781	1389	715	2056
кожевенное сырье, пушнина и изделия из них	0,0	167	171	260,3
древесина и целлюлозно-бумажные изделия	277	186	327	263
текстиль, текстильные изделия и обувь	160	1509	1097	1662
металлы, драгоценные камни и изделия из них	15156	9495	10178	16874

ВНЕШНЕЭКОНОМИЧЕСКАЯ ДЕЯТЕЛЬНОСТЬ

Продолжение таблицы

	2010	2015	2016	2017
машины, оборудование и транспортные средства	333736	64491	70460	92981
другие товары	20080	26147	31766	37790
<b>В процентах к итогу</b>				
<b>Экспорт - всего</b>	<b>100</b>	<b>100</b>	<b>100</b>	<b>100</b>
в том числе:				
продовольственные товары и сельскохозяйственное сырье (кроме текстильного)	1,3	36,0	35,1	31,5
минеральные продукты	0,0	0,0	0,1	0,1
продукция химической промышленности, каучук	0,2	0,9	0,4	0,9
кожевенное сырье, пушнина и изделия из них	0,0	0,1	0,1	0,1
древесина и целлюлозно-бумажные изделия	0,1	0,1	0,2	0,1
текстиль, текстильные изделия и обувь	0,0	0,9	0,6	0,8
металлы, драгоценные камни и изделия из них	4,0	5,9	5,7	7,6
машины, оборудование и транспортные средства	89,0	39,9	39,8	41,9
другие товары	5,4	16,2	18,0	17,0

**24.4. ТОВАРНАЯ СТРУКТУРА ЭКСПОРТА В СТРАНЫ СНГ**

(в фактически действовавших ценах)

	2010	2015	2016	2017
<b>Тысяч долларов США</b>				
<b>Экспорт - всего</b>	<b>91509</b>	<b>76271</b>	<b>82451</b>	<b>101442</b>
в том числе:				
продовольственные товары и сельскохозяйственное сырье (кроме текстильного)	2685	9290	16995	19776
минеральные продукты	5	71	93	68
продукция химической промышленности, каучук	363	854	483	1038
кожевенное сырье, пушнина и изделия из них	-	-	5	0,3
древесина и целлюлозно-бумажные изделия	47	91	244	157
текстиль, текстильные изделия и обувь	151	1398	1092	1282
металлы, драгоценные камни и изделия из них	7123	8304	8287	12799
машины, оборудование и транспортные средства	62506	32348	28096	35027
другие товары	18629	23915	27156	31295
<b>В процентах к итогу</b>				
<b>Экспорт - всего</b>	<b>100</b>	<b>100</b>	<b>100</b>	<b>100</b>
в том числе:				
продовольственные товары и сельскохозяйственное сырье (кроме текстильного)	2,9	12,2	20,6	19,5
минеральные продукты	0,0	0,1	0,1	0,1
продукция химической промышленности, каучук	0,4	1,1	0,6	1,0
кожевенное сырье, пушнина и изделия из них	-	-	0,0	0,0
древесина и целлюлозно-бумажные изделия	0,0	0,1	0,3	0,2
текстиль, текстильные изделия и обувь	0,2	1,8	1,3	1,3
металлы, драгоценные камни и изделия из них	7,8	10,9	10,1	12,6
машины, оборудование и транспортные средства	68,3	42,4	34,1	34,5
другие товары	20,4	31,4	32,9	30,8

**24.5. ТОВАРНАЯ СТРУКТУРА ЭКСПОРТА В СТРАНЫ ДАЛЬНЕГО ЗАРУБЕЖЬЯ**

(в фактически действовавших ценах)

	2010	2015	2016	2017
<b>Тысяч долларов США</b>				
<b>Экспорт - всего</b>	<b>283621</b>	<b>85519</b>	<b>94393</b>	<b>120631</b>
в том числе:				
продовольственные товары и сельскохозяйственное сырье (кроме текстильного)	2250	49032	45042	50243
минеральные продукты	0,0	13	-	100
продукция химической промышленности, каучук	418	535	232	1018
кожевенное сырье, пушнина и изделия из них	0,0	167	166	260

ВНЕШНЕЭКОНОМИЧЕСКАЯ ДЕЯТЕЛЬНОСТЬ

	Продолжение таблицы			
	2010	2015	2016	2017
древесина и целлюлозно-бумажные изделия	230	95	83	106
текстиль, текстильные изделия и обувь	9	111	5	380
металлы, драгоценные камни и изделия из них	8033	1191	1891	4075
машины, оборудование и транспортные средства	271230	32143	42364	57954
другие товары	1451	2232	4610	6495
<b>В процентах к итогу</b>				
<b>Экспорт - всего</b>	<b>100</b>	<b>100</b>	<b>100</b>	<b>100</b>
в том числе:				
продовольственные товары и сельскохозяйственное сырье (кроме текстильного)	0,8	57,4	47,7	41,7
минеральные продукты	0,0	0,0	-	0,1
продукция химической промышленности, каучук	0,2	0,6	0,2	0,8
кожевенное сырье, пушнина и изделия из них	0,0	0,2	0,2	0,2
древесина и целлюлозно-бумажные изделия	0,1	0,1	0,1	0,1
текстиль, текстильные изделия и обувь	0,0	0,1	0,0	0,3
металлы, драгоценные камни и изделия из них	2,8	1,4	2,0	3,4
машины, оборудование и транспортные средства	95,6	37,6	44,9	48,0
другие товары	0,5	2,6	4,9	5,4

**24.6. ТОВАРНАЯ СТРУКТУРА ИМПОРТА**  
(в фактически действовавших ценах)

	2010	2015	2016	2017
<b>Тысяч долларов США</b>				
<b>Импорт – всего</b>	<b>1151807</b>	<b>293358</b>	<b>195288</b>	<b>236212</b>
в том числе:				
продовольственные товары и сельскохозяйственное сырье (кроме текстильного)	61922	45196	25617	7215
минеральные продукты	11638	26500	12715	13831
продукция химической промышленности, каучук	274714	96646	27670	38707
кожевенное сырье, пушнина и изделия из них	65	26	8	22
древесина и целлюлозно-бумажные изделия	2464	2471	2929	3410
текстиль, текстильные изделия и обувь	1886	2947	3383	4733
металлы, драгоценные камни и изделия из них	18741	16080	16275	24496
машины, оборудование и транспортные средства	773712	95929	98728	136187
другие товары	6665	7563	7963	7611
<b>В процентах к итогу</b>				
<b>Импорт – всего</b>	<b>100</b>	<b>100</b>	<b>100</b>	<b>100</b>
в том числе:				
продовольственные товары и сельскохозяйственное сырье (кроме текстильного)	5,4	15,4	13,1	3,1
минеральные продукты	1,0	9,0	6,5	5,9
продукция химической промышленности, каучук	23,8	33,0	14,2	16,4
кожевенное сырье, пушнина и изделия из них	0,0	0,0	0,0	0,0
древесина и целлюлозно-бумажные изделия	0,2	0,8	1,5	1,4
текстиль, текстильные изделия и обувь	0,2	1,0	1,7	2,0
металлы, драгоценные камни и изделия из них	1,6	5,5	8,3	10,4
машины, оборудование и транспортные средства	67,2	32,7	50,6	57,6
другие товары	0,6	2,6	4,1	3,2

ВНЕШНЕЭКОНОМИЧЕСКАЯ ДЕЯТЕЛЬНОСТЬ

24.7. ТОВАРНАЯ СТРУКТУРА ИМПОРТА ИЗ СТРАН СНГ

(в фактически действовавших ценах)

	2010	2015	2016	2017
<b>Тысяч долларов США</b>				
<b>Импорт - всего</b>	<b>51530</b>	<b>68690</b>	<b>48141</b>	<b>57201</b>
в том числе:				
продовольственные товары и сельскохозяйственное сырье (кроме текстильного)	23200	18514	9690	3774
минеральные продукты	8922	23526	10429	10752
продукция химической промышленности, каучук	1240	1316	1423	7516
кожевенное сырье, пушнина и изделия из них	-	8	0,1	0,3
древесина и целлюлозно-бумажные изделия	739	546	985	1391
текстиль, текстильные изделия и обувь	1356	486	385	833
металлы, драгоценные камни и изделия из них	4135	3112	4013	7526
машины, оборудование и транспортные средства	11331	17876	20483	24494
другие товары	607	3306	733	915
<b>В процентах к итогу</b>				
<b>Импорт - всего</b>	<b>100</b>	<b>100</b>	<b>100</b>	<b>100</b>
в том числе:				
продовольственные товары и сельскохозяйственное сырье (кроме текстильного)	45,0	27,0	20,1	6,6
минеральные продукты	17,3	34,3	21,7	18,8
продукция химической промышленности, каучук	2,4	1,9	3,0	13,1
кожевенное сырье, пушнина и изделия из них	-	0,0	0,0	0,0
древесина и целлюлозно-бумажные изделия	1,4	0,8	2,1	2,4
текстиль, текстильные изделия и обувь	2,6	0,7	0,8	1,5
металлы, драгоценные камни и изделия из них	8,0	4,5	8,3	13,2
машины, оборудование и транспортные средства	22,1	26,0	42,5	42,8
другие товары	1,2	4,8	1,5	1,6

24.8. ТОВАРНАЯ СТРУКТУРА ИМПОРТА ИЗ СТРАН ДАЛЬНЕГО ЗАРУБЕЖЬЯ

(в фактически действовавших ценах)

	2010	2015	2016	2017
<b>Тысяч долларов США</b>				
<b>Импорт – всего</b>	<b>1100277</b>	<b>224668</b>	<b>147147</b>	<b>179011</b>
в том числе:				
продовольственные товары и сельскохозяйственное сырье (кроме текстильного)	38722	26682	15927	3441
минеральные продукты	2716	2974	2286	3079
продукция химической промышленности, каучук	273474	95330	26247	31191
кожевенное сырье, пушнина и изделия из них	65	18	8	22
древесина и целлюлозно-бумажные изделия	1725	1925	1944	2019
текстиль, текстильные изделия и обувь	530	2461	2998	3900
металлы, драгоценные камни и изделия из них	14606	12968	12262	16970
машины, оборудование и транспортные средства	762381	78053	78245	111693
другие товары	6058	4257	7230	6696
<b>В процентах к итогу</b>				
<b>Импорт – всего</b>	<b>100</b>	<b>100</b>	<b>100</b>	<b>100</b>
в том числе:				
продовольственные товары и сельскохозяйственное сырье (кроме текстильного)	3,5	11,9	10,8	1,9
минеральные продукты	0,2	1,3	1,6	1,7
продукция химической промышленности, каучук	24,9	42,4	17,9	17,4
кожевенное сырье, пушнина и изделия из них	0,0	0,0	0,0	0,0
древесина и целлюлозно-бумажные изделия	0,2	0,9	1,3	1,1
текстиль, текстильные изделия и обувь	0,0	1,1	2,0	2,2
металлы, драгоценные камни и изделия из них	1,3	5,8	8,3	9,5
машины, оборудование и транспортные средства	69,3	34,7	53,2	62,4
другие товары	0,6	1,9	4,9	3,8

## ВНЕШНЯЯ ТОРГОВЛЯ УСЛУГАМИ

24.9. ЭКСПОРТ И ИМПОРТ УСЛУГ  
(тысяч долларов США)

	2010	2015	2016	2017
Экспорт - всего	841,7	444,0	504,4	2450,4
в том числе:				
в страны СНГ	645,5	112,3	135,1	225,6
в страны дальнего зарубежья	196,2	331,7	369,3	2224,8 <sup>1)</sup>
Импорт - всего	2725,2	10937,6	11022,4	15533,0
в том числе:				
в страны СНГ	681,3	738,9	667,2	563,6
в страны дальнего зарубежья	2043,9	10198,7	10355,2	14969,4

<sup>1)</sup> Увеличение за счет экспорта деловых услуг (услуги связанные с вычислительной техникой и информационными технологиями).

24.10. СТРУКТУРА ЭКСПОРТА И ИМПОРТА УСЛУГ  
(в процентах)

	2010		2015		2016		2017	
	Экспорт	Импорт	Экспорт	Импорт	Экспорт	Импорт	Экспорт	Импорт
<b>Все услуги</b>	<b>100</b>	<b>100</b>	<b>100</b>	<b>100</b>	<b>100</b>	<b>100</b>	<b>100</b>	<b>100</b>
в том числе:								
транспортные	... <sup>1)</sup>	41,7	... <sup>1)</sup>	45,8	6,2	40,3	1,3	36,7
в области туризма и путешествий <sup>2)</sup>	44,6	... <sup>1)</sup>	27,8	... <sup>1)</sup>	56,1	... <sup>1)</sup>	14,8	... <sup>1)</sup>
в области образования	-	-	-	-	-	-	... <sup>1)</sup>	... <sup>1)</sup>
строительные	-	... <sup>1)</sup>	-	-	-	-	-	-
услуги связи	-	... <sup>1)</sup>	-	... <sup>1)</sup>	-	... <sup>1)</sup>	-	... <sup>1)</sup>
компьютерные и информационные деловые <sup>3)</sup>	... <sup>1)</sup>	-	-	-	-	-	-	-
деловые <sup>3)</sup>	50,7	51,7	71,8	54,1	... <sup>1)</sup>	59,7	83,8	63,2
в сфере культуры и отдыха	-	... <sup>1)</sup>	-	-	-	-	-	-

<sup>1)</sup> Данные не публикуются в целях обеспечения конфиденциальности первичных статистических данных, полученных от респондентов, в соответствии с Федеральным законом от 29.11.2007 г. №282-ФЗ "Об официальном статистическом учете и системе государственной статистики в Российской Федерации" (п.5 ст.4; ч.1 ст.9).

<sup>2)</sup> Здесь и далее в табл. 24.11 и 24.12 2010 г. – поездки.

<sup>3)</sup> Здесь и далее в табл. 24.11 и 24.12 2010 г. – другие деловые.

24.11. ЭКСПОРТ УСЛУГ ПО ОСНОВНЫМ ВИДАМ  
(тысяч долларов США)

	Всего				в том числе:							
	2010	2015	2016	2017	в страны СНГ				в страны дальнего зарубежья			
					2010	2015	2016	2017	2010	2015	2016	2017
<b>Все услуги</b>	<b>841,7</b>	<b>444,0</b>	<b>504,4</b>	<b>2450,4</b>	<b>645,5</b>	<b>112,3</b>	<b>135,1</b>	<b>225,6</b>	<b>196,2</b>	<b>331,7</b>	<b>369,3</b>	<b>2224,8</b>
в том числе:												
транспортные	... <sup>1)</sup>	... <sup>1)</sup>	31,2	32,0	... <sup>1)</sup>	... <sup>1)</sup>	... <sup>1)</sup>	... <sup>1)</sup>	-	-	... <sup>1)</sup>	... <sup>1)</sup>
в области туризма и путешествий <sup>2)</sup>	375,2	123,5	283,1	362,2	192,2	82,6	... <sup>1)</sup>	... <sup>1)</sup>	183,0	40,9	... <sup>1)</sup>	... <sup>1)</sup>
в области образования	-	-	-	... <sup>1)</sup>	-	-	-	-	-	-	-	... <sup>1)</sup>
строительные	-	-	-	-	-	-	-	-	-	-	-	-
услуги связи	-	-	-	-	-	-	-	-	-	-	-	-
компьютерные и информационные деловые <sup>3)</sup>	... <sup>1)</sup>	-	-	-	-	-	-	-	... <sup>1)</sup>	-	-	-
деловые <sup>3)</sup>	426,9	318,8	... <sup>1)</sup>	2052,7	418,7	28,0	... <sup>1)</sup>	... <sup>1)</sup>	8,2	290,8	... <sup>1)</sup>	... <sup>1)</sup>
в сфере культуры и отдыха	-	-	-	-	-	-	-	-	-	-	-	-

<sup>1)</sup> См. сноску <sup>1)</sup> к табл. 24.10.



**24.12. ИМПОРТ УСЛУГ ПО ОСНОВНЫМ ВИДАМ**  
(тысяч долларов США)

	Всего				в том числе:							
	2010	2015	2016	2017	в страны СНГ				в страны дальнего зарубежья			
					2010	2015	2016	2017	2010	2015	2016	2017
<b>Все услуги</b>	<b>2725,2</b>	<b>10937,6</b>	<b>11022,4</b>	<b>15533,0</b>	<b>681,3</b>	<b>738,9</b>	<b>667,2</b>	<b>563,6</b>	<b>2043,9</b>	<b>10198,7</b>	<b>10355,2</b>	<b>14969,4</b>
в том числе:												
транспортные	1135,2	5005,5	4440,8	5693,8	... <sup>1)</sup>	228,1	339,3	307,3	... <sup>1)</sup>	4777,4	4101,5	5386,5
в области туризма и путешествий <sup>2)</sup>	... <sup>1)</sup>	... <sup>1)</sup>	... <sup>1)</sup>	... <sup>1)</sup>	... <sup>1)</sup>	-	-	-	... <sup>1)</sup>	... <sup>1)</sup>	... <sup>1)</sup>	... <sup>1)</sup>
в области образования	-	-	-	... <sup>1)</sup>	-	-	-	-	-	-	-	... <sup>1)</sup>
строительные	... <sup>1)</sup>	-	-	-	-	-	-	-	... <sup>1)</sup>	-	-	-
услуги связи	... <sup>1)</sup>	... <sup>1)</sup>	... <sup>1)</sup>	... <sup>1)</sup>	-	-	-	-	... <sup>1)</sup>	... <sup>1)</sup>	... <sup>1)</sup>	... <sup>1)</sup>
компьютерные и информационные деловые <sup>3)</sup>	-	-	-	-	-	-	-	-	-	-	-	-
в сфере культуры и отдыха	1408,9	5913,5	6580,6	9810,4	485,8	510,8	327,9	256,3	923,1	5402,7	6252,7	9554,1
	... <sup>1)</sup>	-	-	-	... <sup>1)</sup>	-	-	-	-	-	-	-

<sup>1)</sup> См. сноску <sup>1)</sup> к табл. 24.10.

## МЕТОДОЛОГИЧЕСКИЕ ПОЯСНЕНИЯ

Раздел «Внешнеэкономическая деятельность» включает данные о внешней торговле области со странами СНГ и странами дальнего зарубежья.

Внешнеторговый оборот области представлен:

- 2000, 2010-2011 гг. - без учета внешней торговли товарами с Республикой Беларусь по участникам внешнеэкономической деятельности, зарегистрированным на территории Орловской области, без актуализации данных,
- 2015 – 2017 гг. – с учетом данных взаимной торговли товарами со странами ЕАЭС.

**Внешнеторговый оборот** - сумма экспорта и импорта товаров.

**Сальдо внешней торговли** - разница между экспортом и импортом товаров. Положительное сальдо – экспорт превышает импорт, отрицательное сальдо (ставится знак "минус") – импорт превышает экспорт.

**Внешняя торговля** - торговля между странами, состоящая из вывоза (экспорта) и ввоза (импорта) товаров и услуг.

**Экспорт товаров** - вывоз товаров с территории Российской Федерации без обязательства об обратном ввозе. Экспорт включает вывоз из страны товаров отечественного производства, а также реэкспорт товаров. К товарам отечественного производства относятся также товары иностранного происхождения, ввезенные в страну и подвергшиеся существенной переработке, изменяющей основные качественные или технические характеристики товаров. К реэкспортным товарам относятся товары, ранее ввезенные на территорию Российской Федерации, а затем вывезенные с этой территории без уплаты таможенных пошлин, налогов и без применения к товарам запретов и ограничений экономического характера.

Учет экспорта товаров производится по ценам франко-границы страны-экспортера, т.е. в цену товара включаются расходы по доставке до сухопутной границы или до порта отгрузки страны-экспортера.

**Импорт товаров** - ввоз товаров на территорию Российской Федерации без обязательства об обратном вывозе. В него включаются ввезенные товары, предназначенные для потребления в экономике страны, и товары, ввозимые на территорию государства в соответствии с режимом реимпорта. К реимпортным товарам относятся товары, ранее вывезенные с территории Российской Федерации, а затем ввезенные на эту территорию без уплаты таможенных пошлин, налогов и без применения к товарам запретов и ограничений экономического характера.

Учет импорта товаров производится по ценам франко-граница страны-импортера, т.е. в цену товара включаются расходы по страхованию и транспортировке товара до границы страны-импортера.

**Экспорт и импорт услуг.** Услуга – полезный результат деятельности, удовлетворяющий определенные потребности, но не воплощающийся в материально – вещественной (материальной) форме. К основным видам международных услуг относятся: транспортные, туристские услуги (поездки), строительные, услуги связи, услуги по операционному лизингу и другие виды услуг, не вошедшие в перечисленные.

## 25. ОСНОВНЫЕ ХАРАКТЕРИСТИКИ СУБЪЕКТОВ РОССИЙСКОЙ ФЕДЕРАЦИИ, ВХОДЯЩИХ В ЦЕНТРАЛЬНЫЙ ФЕДЕРАЛЬНЫЙ ОКРУГ

### НАСЕЛЕНИЕ

#### 25.1. ЧИСЛО МУНИЦИПАЛЬНЫХ ОБРАЗОВАНИЙ ПО ТИПАМ на 1 января 2018 г.

	Муниципальные образования - всего	в том числе по типам							
		муниципальные районы	городские округа		внутригородские районы	внутригородская территория (внутригородское муниципальное образование города федерального значения)	поселения		
			всего	в том числе с внутригородским делением			всего	в том числе городские сельские	
<b>Российская Федерация</b>	<b>21946</b>	<b>1758</b>	<b>588</b>	<b>3</b>	<b>19</b>	<b>267</b>	<b>19311</b>	<b>1538</b>	<b>17773</b>
<b>Центральный федеральный округ</b>	<b>4489</b>	<b>391</b>	<b>124</b>	-	-	<b>146</b>	<b>3828</b>	<b>427</b>	<b>3401</b>
Белгородская область	312	19	3	-	-	-	290	25	265
Брянская область	289	27	6	-	-	-	256	30	226
Владимирская область	127	16	5	-	-	-	106	26	80
Воронежская область	479	31	3	-	-	-	445	28	417
Ивановская область	143	21	6	-	-	-	116	24	92
Калужская область	304	24	2	-	-	-	278	26	252
Костромская область	176	24	6	-	-	-	146	12	134
Курская область	355	28	5	-	-	-	322	27	295
Липецкая область	313	18	2	-	-	-	293	6	287
Московская область	227	16	51	-	-	-	160	66	94
<i>Орловская область</i>	267	24	3	-	-	-	240	17	223
Рязанская область	295	25	4	-	-	-	266	29	237
Смоленская область	257	25	2	-	-	-	230	23	207
Тамбовская область	274	23	7	-	-	-	244	13	231
Тверская область	322	34	9	-	-	-	279	42	237
Тульская область	103	19	7	-	-	-	77	23	54
Ярославская область	100	17	3	-	-	-	80	10	70
г. Москва	146	-	-	-	-	146	-	-	-

#### 25.2. ЧИСЛЕННОСТЬ НАСЕЛЕНИЯ

(на конец года; тысяч человек)

	2000	2010	2015	2016	2017
<b>Российская Федерация</b>	<b>146304</b>	<b>142865</b>	<b>146545</b>	<b>146804</b>	<b>146880</b>
<b>Центральный федеральный округ</b>	<b>38175</b>	<b>38445</b>	<b>39104</b>	<b>39209</b>	<b>39311</b>
Белгородская область	1507	1532	1550	1553	1550
Брянская область	1408	1275	1226	1221	1211
Владимирская область	1558	1441	1397	1390	1378
Воронежская область	2422	2335	2333	2335	2334
Ивановская область	1179	1060	1030	1023	1015
Калужская область	1060	1009	1010	1014	1012
Костромская область	754	666	651	648	643
Курская область	1267	1126	1120	1123	1115
Липецкая область	1228	1172	1156	1156	1150
Московская область	6614	7106	7319	7423	7503
<i>Орловская область</i>	877	786	760	755	747
Рязанская область	1259	1152	1130	1127	1121
Смоленская область	1082	983	959	953	949
Тамбовская область	1213	1090	1050	1040	1034
Тверская область	1520	1350	1305	1297	1284
Тульская область	1719	1550	1506	1499	1492
Ярославская область	1394	1271	1272	1271	1266
г. Москва	10114	11541	12330	12381	12506

ОСНОВНЫЕ ХАРАКТЕРИСТИКИ СУБЪЕКТОВ РОССИЙСКОЙ ФЕДЕРАЦИИ,  
ВХОДЯЩИХ В ЦЕНТРАЛЬНЫЙ ФЕДЕРАЛЬНЫЙ ОКРУГ

25.3. КОЭФФИЦИЕНТЫ ЕСТЕСТВЕННОГО ПРИРОСТА (УБЫЛИ «-») НАСЕЛЕНИЯ<sup>1)</sup>  
(на 1000 человек населения)

	2000	2010	2015	2016	2017
<b>Российская Федерация</b>	<b>-6,6</b>	<b>-1,7</b>	<b>0,3</b>	<b>-0,01</b>	<b>-0,9</b>
<b>Центральный федеральный округ</b>	<b>-9,6</b>	<b>-4,5</b>	<b>-1,8</b>	<b>-1,9</b>	<b>-2,5</b>
Белгородская область	-7,5	-3,5	-2,4	-2,8	-3,8
Брянская область	-10,4	-6,3	-4,4	-4,7	-5,8
Владимирская область	-11,5	-7,2	-4,9	-5,3	-6,0
Воронежская область	-10,3	-6,8	-4,2	-4,5	-5,0
Ивановская область	-13,6	-8,0	-4,6	-5,2	-6,2
Калужская область	-10,7	-5,5	-2,4	-2,9	-4,0
Костромская область	-10,8	-5,6	-3,5	-3,6	-4,2
Курская область	-10,4	-6,5	-4,7	-5,0	-5,9
Липецкая область	-8,7	-5,8	-3,7	-3,9	-4,7
Московская область	-9,8	-4,5	-0,1	0,1	-0,4
Орловская область	-9,8	-6,4	-5,2	-5,5	-6,3
Рязанская область	-12,3	-7,9	-4,7	-4,7	-5,5
Смоленская область	-13,0	-8,0	-5,8	-5,9	-6,4
Тамбовская область	-11,0	-8,0	-6,3	-6,3	-6,5
Тверская область	-14,1	-9,2	-6,5	-6,6	-7,0
Тульская область	-14,2	-9,8	-6,6	-6,8	-7,6
Ярославская область	-10,7	-6,0	-3,4	-3,6	-4,7
г. Москва	-5,8	-0,3	1,7	1,8	1,1

<sup>1)</sup> Знак (-) означает сокращение численности населения.

## ТРУД

25.4. ОСНОВНЫЕ ПОКАЗАТЕЛИ РЫНКА ТРУДА ПО СУБЪЕКТАМ РОССИЙСКОЙ ФЕДЕРАЦИИ в 2017 г.  
(по данным выборочных обследований рабочей силы)

	Численность рабочей силы <sup>1)</sup> , тыс. человек	в том числе		Уровень занятости <sup>1)</sup> , процентов	Уровень без- работицы <sup>1)</sup> , процентов	Численность офи- циально зареги- стрированных без- работных <sup>2)</sup> , тыс. человек	Уровень зареги- стрированной безработицы <sup>2)</sup> , процентов
		занятые	безработные				
<b>Российская Федерация</b>	<b>76109</b>	<b>72142</b>	<b>3967</b>	<b>65,5</b>	<b>5,2</b>	<b>776</b>	<b>1,0</b>
<b>Центральный федеральный округ</b>	<b>21282</b>	<b>20591</b>	<b>691</b>	<b>69,0</b>	<b>3,2</b>	<b>134</b>	<b>0,6</b>
Белгородская область	823	791	32	67,4	3,9	6	0,7
Брянская область	612	585	27	63,6	4,4	6	0,9
Владимирская область	730	695	35	66,1	4,8	8	1,1
Воронежская область	1176	1125	51	63,6	4,3	10	0,9
Ивановская область	542	516	25	66,6	4,7	4	0,8
Калужская область	538	516	22	67,5	4,0	3	0,5
Костромская область	326	309	17	63,8	5,3	2	0,6
Курская область	571	548	23	65,0	4,1	4	0,8
Липецкая область	598	575	23	66,3	3,9	3	0,5
Московская область	4078	3948	130	70,6	3,2	22	0,5
Орловская область	378	354	25	61,7	6,5	4	0,9
Рязанская область	539	517	22	60,8	4,1	4	0,8
Смоленская область	521	491	30	66,6	5,7	6	1,1
Тамбовская область	516	493	22	62,0	4,4	4	0,8
Тверская область	686	655	31	67,1	4,5	6	0,8
Тульская область	791	760	31	66,4	3,9	4	0,5
Ярославская область	668	624	44	65,6	6,6	9	1,3
г. Москва	7186	7087	100	74,2	1,4	30	0,4

<sup>1)</sup> По населению в возрасте 15-72 лет.

<sup>2)</sup> На конец года.

**25.5. УРОВЕНЬ БЕЗРАБОТИЦЫ НАСЕЛЕНИЯ В ВОЗРАСТЕ 15-72 ЛЕТ**  
(по данным выборочных обследований рабочей силы; в процентах)

	2000	2010	2015	2016	2017
<b>Российская Федерация</b>	<b>10,6</b>	<b>7,3</b>	<b>5,6</b>	<b>5,5</b>	<b>5,2</b>
<b>Центральный федеральный округ</b>	<b>7,8</b>	<b>4,6</b>	<b>3,5</b>	<b>3,5</b>	<b>3,2</b>
Белгородская область	6,1	5,2	4,1	4,0	3,9
Брянская область	13,4	8,0	4,6	4,6	4,4
Владимирская область	12,0	6,1	5,6	5,6	4,8
Воронежская область	10,1	7,5	4,5	4,5	4,3
Ивановская область	10,4	7,6	5,6	5,6	4,7
Калужская область	8,8	6,7	4,3	4,2	4,0
Костромская область	8,8	6,0	5,3	5,5	5,3
Курская область	10,5	8,2	4,2	4,3	4,1
Липецкая область	8,7	4,5	4,1	4,0	3,9
Московская область	7,8	3,3	3,3	3,3	3,2
Орловская область	8,6	8,9	6,2	6,4	6,5
Рязанская область	9,5	8,4	4,7	4,4	4,1
Смоленская область	12,3	7,4	6,2	6,1	5,7
Тамбовская область	8,3	7,8	4,6	4,5	4,4
Тверская область	9,1	6,6	5,6	5,8	4,5
Тульская область	10,0	5,8	4,1	4,1	3,9
Ярославская область	7,4	7,5	5,3	6,7	6,6
г. Москва	3,9	1,8	1,8	1,8	1,4

**УРОВЕНЬ ЖИЗНИ НАСЕЛЕНИЯ**

**ДЕНЕЖНЫЕ ДОХОДЫ НАСЕЛЕНИЯ**

**25.6. СРЕДНЕДУШЕВЫЕ ДЕНЕЖНЫЕ ДОХОДЫ НАСЕЛЕНИЯ,  
СРЕДНЕМЕСЯЧНАЯ НОМИНАЛЬНАЯ НАЧИСЛЕННАЯ ЗАРАБОТНАЯ ПЛАТА РАБОТНИКОВ ОРГАНИЗАЦИЙ  
И ПРОЖИТОЧНЫЙ МИНИМУМ в 2017 г.**  
(в месяц; рублей)

	Среднедушевые денежные доходы населения	Среднемесячная номинальная начисленная зарплата работников работников	Прожиточный минимум
<b>Российская Федерация</b>	<b>31422</b>	<b>39167</b>	<b>10088</b>
<b>Центральный федеральный округ</b>		<b>48593</b>	
Белгородская область	30074	29066	8310
Брянская область	26402	24743	9536
Владимирская область	23989	26975	9467
Воронежская область	29327	28007	8364
Ивановская область	24760	23470	9816
Калужская область	28108	34332	9739
Костромская область	24745	24554	9590
Курская область	26425	27274	8751
Липецкая область	29294	28455	8586
Московская область	41286	46836	11667
Орловская область	24122	24811	9249
Рязанская область	24789	28819	9174
Смоленская область	25398	26269	10037
Тамбовская область	25938	24253	8509
Тверская область	24077	27612	10000
Тульская область	27775	31637	9303
Ярославская область	27625	30720	9310
г. Москва	62532	73812	15865

**25.7. ЧИСЛЕННОСТЬ НАСЕЛЕНИЯ С ДЕНЕЖНЫМИ ДОХОДАМИ  
НИЖЕ ВЕЛИЧИНЫ ПРОЖИТОЧНОГО МИНИМУМА<sup>1)</sup>**  
(в процентах от общей численности населения субъекта Российской Федерации)

	2000 <sup>2)</sup>	2010	2015	2016 <sup>3)</sup>	2017 <sup>4)</sup>
<b>Российская Федерация</b>	<b>29,0</b>	<b>12,5</b>	<b>13,3</b>	<b>13,3</b>	<b>13,2</b>
<b>Центральный федеральный округ</b>					
Белгородская область	33,6	8,2	8,5	8,2	7,9
Брянская область	42,3	13,5	13,0	13,6	13,5
Владимирская область	44,7	17,3	14,1	14,3	13,0
Воронежская область	41,9	18,4	9,3	9,3	9,1
Ивановская область	68,4	20,1	15,8	14,9	14,3
Калужская область	45,5	11,3	10,8	10,4	10,4
Костромская область	37,5	15,7	14,0	13,2	13,0
Курская область	42,2	10,8	10,2	10,3	10,2
Липецкая область	30,9	9,9	9,1	9,0	8,8
Московская область	35,2	10,1	8,6	8,1	7,9
Орловская область	41,6	14,7	14,0	14,0	13,9
Рязанская область	49,3	15,0	12,7	12,4	13,0
Смоленская область	29,8	15,2	17,0	17,5	16,6
Тамбовская область	45,9	10,8	10,7	10,6	10,5
Тверская область	51,5	13,2	13,2	12,9	12,7
Тульская область	32,2	11,0	10,6	10,0	9,9
Ярославская область	30,7	12,8	10,5	10,6	10,5
г. Москва	23,6	10,0	8,9	8,9	8,3

<sup>1)</sup> Оценка на основе материалов выборочного обследования бюджетов домашних хозяйств и макроэкономического показателя денежных доходов населения.

<sup>2)</sup> В расчетах использованы ретроспективные оценки величины прожиточного минимума, полученные на основе установленной в субъектах Российской Федерации потребительской корзины (в соответствии с Федеральным законом «О прожиточном минимуме в Российской Федерации») или ее проекта по состоянию на конец 2002 г.

<sup>3)</sup> Данные уточнены в связи с уточнением ряда показателей по расчету денежных доходов и расходов и итогами выборочного наблюдения доходов и участия в социальных программах.

<sup>4)</sup> Предварительные данные.

## ЖИЛИЩНЫЕ УСЛОВИЯ НАСЕЛЕНИЯ

**25.8. ОБЩАЯ ПЛОЩАДЬ ЖИЛЫХ ПОМЕЩЕНИЙ, ПРИХОДЯЩАЯСЯ В СРЕДНЕМ НА ОДНОГО ЖИТЕЛЯ**  
(на конец года; квадратных метров)

	2000	2010	2015	2016	2017
<b>Российская Федерация</b>	<b>19,2</b>	<b>22,6</b>	<b>24,4</b>	<b>24,9</b>	<b>25,2</b>
<b>Центральный федеральный округ</b>	<b>20,4</b>	<b>24,0</b>	<b>26,1</b>	<b>26,5</b>	<b>26,5</b>
Белгородская область	21,0	25,7	29,1	29,9	30,6
Брянская область	20,7	25,2	28,1	28,7	29,4
Владимирская область	21,2	25,0	27,2	27,8	28,5
Воронежская область	21,4	25,8	28,3	28,8	29,4
Ивановская область	20,5	23,9	25,2	25,7	26,2
Калужская область	20,8	25,2	28,3	28,8	29,6
Костромская область	21,6	25,1	26,6	26,9	27,4
Курская область	20,9	26,5	28,7	29,3	30,0
Липецкая область	20,5	25,7	28,4	29,2	30,3
Московская область	21,6	28,8	33,4	33,7	31,8
Орловская область	20,3	24,6	27,0	27,6	28,1
Рязанская область	20,9	25,8	28,8	29,5	30,3
Смоленская область	21,3	25,6	27,4	27,9	28,4
Тамбовская область	20,3	24,1	26,9	27,7	28,6
Тверская область	22,8	27,8	30,0	30,8	31,3
Тульская область	21,2	25,3	27,2	27,7	28,1
Ярославская область	20,5	24,5	26,0	26,6	27,1
г. Москва	18,3	18,7	19,1	19,1	19,3

## ЗДРАВООХРАНЕНИЕ

### 25.9. ЧИСЛЕННОСТЬ НАСЕЛЕНИЯ НА ОДНУ БОЛЬНИЧНУЮ КОЙКУ (на конец года; человек)

	2000	2010	2015	2016	2017
<b>Российская Федерация</b>	<b>86,9</b>	<b>106,7</b>	<b>119,9</b>	<b>122,6</b>	<b>124,2</b>
<b>Центральный федеральный округ</b>	<b>85,2</b>	<b>108,4</b>	<b>127,4</b>	<b>130,9</b>	<b>134,3</b>
Белгородская область	80,4	122,9	129,7	137,6	137,0
Брянская область	80,3	108,5	130,3	133,6	133,0
Владимирская область	81,0	129,4	116,3	119,1	119,9
Воронежская область	83,6	109,7	116,7	118,9	121,7
Ивановская область	68,9	96,1	112,4	121,9	124,1
Калужская область	86,7	100,2	119,3	126,1	133,0
Костромская область	67,0	103,5	104,9	104,6	103,6
Курская область	84,5	106,4	117,1	117,5	118,5
Липецкая область	76,1	100,1	120,4	120,5	122,0
Московская область	96,3	133,0	132,2	135,2	139,0
Орловская область	82,8	98,0	104,5	108,0	110,1
Рязанская область	75,2	100,8	126,4	126,1	127,0
Смоленская область	74,4	90,6	101,6	102,9	105,1
Тамбовская область	76,4	99,7	122,5	124,1	130,4
Тверская область	79,2	92,2	104,9	106,5	107,1
Тульская область	70,4	94,2	114,7	116,6	115,8
Ярославская область	79,0	86,8	106,1	108,0	108,9
г. Москва	97,0	107,0	148,0	153,5	160,9

### 25.10. ЧИСЛЕННОСТЬ НАСЕЛЕНИЯ НА ОДНОГО ВРАЧА (на конец года; человек)

	2000	2010	2015	2016	2017
<b>Российская Федерация</b>	<b>213,6</b>	<b>199,6</b>	<b>217,7</b>	<b>215,6</b>	<b>210,7</b>
<b>Центральный федеральный округ</b>	<b>201,6</b>	<b>187,0</b>	<b>216,7</b>	<b>215,8</b>	<b>213,8</b>
Белгородская область	263,1	247,6	242,2	240,5	243,5
Брянская область	270,3	276,1	263,4	255,4	245,6
Владимирская область	271,0	302,3	295,6	295,3	291,0
Воронежская область	201,4	190,2	193,5	196,5	193,4
Ивановская область	190,6	192,6	228,5	228,4	228,3
Калужская область	251,1	252,8	259,4	249,6	246,8
Костромская область	271,4	288,9	277,7	269,3	267,1
Курская область	214,2	172,4	204,0	206,1	201,7
Липецкая область	253,7	247,8	235,4	236,6	238,3
Московская область	303,5	279,1	263,4	263,2	261,6
Орловская область	268,2	250,5	224,6	224,0	222,7
Рязанская область	191,4	176,1	209,0	193,2	197,3
Смоленская область	168,6	167,6	199,6	196,5	191,9
Тамбовская область	292,4	293,9	279,1	270,3	265,6
Тверская область	197,5	188,3	230,5	226,6	219,1
Тульская область	305,6	301,8	284,4	276,1	270,4
Ярославская область	182,6	159,0	189,7	188,5	189,4
г. Москва	137,6	128,7	179,6	180,5	179,0

1) С 2015 г. – изменение методологии сбора данных Минздравом России.

ОСНОВНЫЕ ХАРАКТЕРИСТИКИ СУБЪЕКТОВ РОССИЙСКОЙ ФЕДЕРАЦИИ,  
ВХОДЯЩИХ В ЦЕНТРАЛЬНЫЙ ФЕДЕРАЛЬНЫЙ ОКРУГ

**25.11. ЗАБОЛЕВАЕМОСТЬ НА 1000 ЧЕЛОВЕК НАСЕЛЕНИЯ**

(зарегистрировано заболеваний у пациентов с диагнозом, установленным впервые в жизни)

	2000	2010	2015	2016	2017
<b>Российская Федерация</b>	<b>730,5</b>	<b>780,0</b>	<b>778,2</b>	<b>785,3</b>	<b>778,9</b>
<b>Центральный федеральный округ</b>	<b>708,5</b>	<b>720,2</b>	<b>698,9</b>	<b>704,0</b>	<b>695,1</b>
Белгородская область	753,7	756,7	707,4	745,7	696,6
Брянская область	715,5	820,2	782,1	776,0	771,6
Владимирская область	858,4	926,8	937,7	944,2	887,6
Воронежская область	504,0	549,9	545,6	549,9	540,5
Ивановская область	820,0	897,5	877,5	887,6	914,9
Калужская область	800,2	757,9	712,4	753,7	745,6
Костромская область	676,2	798,9	768,9	715,7	773,1
Курская область	600,9	577,6	542,6	540,2	535,0
Липецкая область	725,9	682,3	671,0	666,2	669,9
Московская область	632,8	660,8	707,5	695,6	699,9
Орловская область	815,0	873,9	970,2	951,9	970,6
Рязанская область	633,0	701,7	695,0	704,9	686,0
Смоленская область	730,7	764,9	685,6	722,4	723,7
Тамбовская область	717,7	706,2	646,8	652,6	632,0
Тверская область	767,5	833,8	903,1	868,3	878,3
Тульская область	663,5	726,6	719,7	723,3	717,0
Ярославская область	973,0	906,6	857,5	899,9	894,8
г. Москва	726,5	696,6	631,4	645,0	628,1

**ПРАВОНАРУШЕНИЯ**

**25.12. ЧИСЛО ЗАРЕГИСТРИРОВАННЫХ ПРЕСТУПЛЕНИЙ НА 100 000 ЧЕЛОВЕК НАСЕЛЕНИЯ**

	2000	2010	2015	2016	Место, занимаемое в Российской Федерации, 2016
<b>Российская Федерация</b>	<b>2014</b>	<b>1840</b>	<b>1631</b>	<b>1473</b>	
<b>Центральный федеральный округ</b>	<b>1562</b>	<b>1566</b>	<b>1426</b>	<b>1290</b>	<b>7</b>
Белгородская область	1323	1099	1019	884	79
Брянская область	2107	1833	1409	1293	55
Владимирская область	2031	1775	1523	1373	48
Воронежская область	1606	1177	1685	1472	40
Ивановская область	2367	1771	1465	1403	45
Калужская область	1996	1776	1804	1600	35
Костромская область	2446	1480	1427	1351	52
Курская область	1962	1620	1271	1087	67
Липецкая область	1516	1385	1245	1070	68
Московская область	1302	1620	1226	1198	64
Орловская область	1756	1730	1542	1230	61
Рязанская область	1229	916	915	844	80
Смоленская область	2196	2116	1431	1431	43
Тамбовская область	1634	1260	1253	1165	65
Тверская область	1965	2202	1750	1614	32
Тульская область	1619	1023	874	799	81
Ярославская область	2562	1673	1711	1447	42
г. Москва	1092	1622	1592	1407	44

## ОКРУЖАЮЩАЯ СРЕДА

### 25.13. ВЫБРОСЫ ЗАГРЯЗНЯЮЩИХ ВЕЩЕСТВ В АТМОСФЕРНЫЙ ВОЗДУХ, ОТХОДЯЩИХ ОТ СТАЦИОНАРНЫХ ИСТОЧНИКОВ (тысяч тонн)

	2000	2010	2015	2016	2017
<b>Российская Федерация, млн. т</b>	<b>18,8</b>	<b>19,1</b>	<b>17,3</b>	<b>17,3</b>	<b>17,5</b>
<b>Центральный федеральный округ</b>	<b>1597</b>	<b>1618</b>	<b>1531</b>	<b>1559</b>	<b>1546</b>
Белгородская область	89	132	118	113	117
Брянская область	37	35	37	39	47
Владимирская область	40	35	30	33	37
Воронежская область	58	77	69	73	76
Ивановская область	41	37	33	27	23
Калужская область	15	12	26	23	27
Костромская область	59	54	46	50	54
Курская область	21	41	31	39	40
Липецкая область	383	368	328	320	326
Московская область	188	205	221	253	227
Орловская область	15	23	13	21	21
Рязанская область	136	134	98	99	96
Смоленская область	33	48	59	58	62
Тамбовская область	26	46	56	56	63
Тверская область	42	60	60	63	74
Тульская область	210	167	149	142	120
Ярославская область	93	81	91	86	76
г. Москва	111	63	63	63	60

## ПОКАЗАТЕЛИ НАЦИОНАЛЬНЫХ СЧЕТОВ

### 25.14. ВАЛОВОЙ РЕГИОНАЛЬНЫЙ ПРОДУКТ НА ДУШУ НАСЕЛЕНИЯ (рублей)

	2000	2010	2015	2016 <sup>1)</sup>
<b>Российская Федерация</b>	<b>39 532,3</b>	<b>263 828,6</b>	<b>449 097,9</b>	<b>472 161,9</b>
<b>Центральный федеральный округ</b>	<b>48 205,0</b>	<b>350 204,2</b>	<b>580 706,6</b>	<b>616 366,2</b>
Белгородская область	27 969,5	260 015,6	447 619,7	470 874,3
Брянская область	17 413,5	114 777,6	221 080,0	233 701,0
Владимирская область	21 073,3	155 494,2	262 945,5	281 366,9
Воронежская область	20 365,1	148 432,6	345 566,8	360 418,2
Ивановская область	14 240,0	103 280,0	174 687,5	174 995,3
Калужская область	22 438,0	186 347,8	336 353,9	368 913,4
Костромская область	21 984,7	146 536,9	245 940,9	247 313,7
Курская область	23 677,7	171 322,1	301 242,5	325 114,5
Липецкая область	39 050,9	211 610,6	388 074,7	406 726,2
Московская область	26 687,7	259 421,5	437 249,1	483 683,3
Орловская область	25 168,4	134 533,8	273 107,5	282 494,1
Рязанская область	22 070,3	154 844,8	285 257,8	298 624,0
Смоленская область	25 798,1	156 567,3	266 927,2	274 415,3
Тамбовская область	19 133,8	131 456,7	300 289,9	297 933,7
Тверская область	23 073,1	161 305,0	251 633,2	276 255,4
Тульская область	24 291,8	152 571,7	316 248,5	344 487,4
Ярославская область	29 828,0	187 875,5	348 375,7	369 539,9
г. Москва	115 630,5	730 774,2	1 102 496,4	1 157 373,0

<sup>1)</sup> Оценка показателей сектора государственного управления в составе расчета ВРП за 2016 год производилась на основе экстраполяции значений соответствующих показателей за 2015 год по индексам показателей статистики труда по сектору государственного управления. Это было обусловлено отсутствием необходимой информации (вследствие изменения с 1.01.2016 года порядка формирования показателей отчета об исполнении федерального бюджета по расходам), позволяющей выполнить расчет показателей сектора государственного управления по субъектам Российской Федерации по действовавшей ранее методологии, предусматривавшей использование фактических данных отчета об исполнении бюджетов и бюджетной отчетности государственных учреждений.



## НАЦИОНАЛЬНОЕ БОГАТСТВО

### ОСНОВНЫЕ ФОНДЫ

#### 25.15. НАЛИЧИЕ И СОСТОЯНИЕ ОСНОВНЫХ ФОНДОВ <sup>1)</sup> (на конец года)

	Наличие основных фондов по полной учетной стоимости; миллионов рублей				Степень износа основных фондов, процентов			
	2010	2015	2016	2017	2010	2015	2016	2017
<b>Российская Федерация</b>	<b>93185612</b>	<b>160725261</b>	<b>183403693</b>	<b>194380531</b>	<b>47,1</b>	<b>47,7</b>	<b>48,1</b>	<b>47,1</b>
<b>Центральный федеральный округ</b>	<b>30674303</b>	<b>50049197</b>	<b>58400591</b>	<b>59731045</b>	<b>43,8</b>	<b>43,6</b>	<b>43,5</b>	<b>41,3</b>
Белгородская область	671563	1289717	1400837	1501847	38,2	44,0	44,4	43,9
Брянская область	384939	627396	733055	794829	50,4	49,9	47,8	48,2
Владимирская область	421136	705136	787525	842074	42,3	43,8	43,8	42,0
Воронежская область	788059	1401937	1534644	1841669	47,5	44,8	44,8	39,1
Ивановская область	350925	536739	553289	550729	50,2	49,9	52,9	52,8
Калужская область	449711	834822	912722	989602	42,1	40,7	42,2	42,8
Костромская область	295091	377650	419515	436507	54,8	58,9	59,2	53,1
Курская область	435966	705845	805024	878321	46,1	52,0	51,4	48,9
Липецкая область	635096	1066160	1178985	1268311	52,9	49,8	50,3	49,3
Московская область	4442527	6635124	7237874	7133397	42,2	40,9	42,2	39,9
Орловская область	258382	427523	472195	496312	47,0	50,6	50,2	50,2
Рязанская область	577233	807575	927211	1010570	52,3	51,2	52,9	54,1
Смоленская область	477280	764441	829388	857817	52,6	51,0	51,2	51,8
Тамбовская область	467691	739324	798260	844454	50,1	50,1	50,7	49,4
Тверская область	729864	1029363	1212653	1250215	47,4	49,7	47,8	47,8
Тульская область	562328	946661	1033088	1116603	41,6	41,3	41,3	42,3
Ярославская область	821370	1075784	1226233	1311286	53,3	49,4	49,3	48,6
г. Москва	17905142	30078000	36338093	36606502	42,0	42,4	41,9	39,2

<sup>1)</sup> С учетом переоценки, проведенной коммерческими организациями на конец отчетного года.

#### 25.16. ВВОД В ДЕЙСТВИЕ ОСНОВНЫХ ФОНДОВ (миллионов рублей)

	2010	2015	2016	2017
<b>Российская Федерация</b>	<b>6275935</b>	<b>10721081</b>	<b>13256290</b>	<b>12477137</b>
<b>Центральный федеральный округ</b>	<b>1887629</b>	<b>3048999</b>	<b>3915290</b>	<b>3780908</b>
Белгородская область	78382	88118	116504	140488
Брянская область	19089	43825	79797	48976
Владимирская область	41747	43056	57815	54812
Воронежская область	61549	124090	133285	299243
Ивановская область	16904	15636	16564	17890
Калужская область	65488	95863	69262	75273
Костромская область	11931	22358	21701	13447
Курская область	25555	40410	73533	71452
Липецкая область	37555	66623	97269	103984
Московская область	324810	583293	615005	598387
Орловская область	17601	24174	26980	30945
Рязанская область	29484	61707	48886	53130
Смоленская область	24459	42293	53003	39283
Тамбовская область	23875	42830	55669	56221
Тверская область	41038	42569	140179	48187
Тульская область	47798	101181	84932	74941
Ярославская область	45349	47692	105352	65990
г. Москва	975015	1563281	2119554	1988259

## ПРЕДПРИЯТИЯ И ОРГАНИЗАЦИИ

### 25.17. ЧИСЛО ПРЕДПРИЯТИЙ И ОРГАНИЗАЦИЙ ОТДЕЛЬНЫХ ВИДОВ ЭКОНОМИЧЕСКОЙ ДЕЯТЕЛЬНОСТИ ПО СУБЪЕКТАМ РОССИЙСКОЙ ФЕДЕРАЦИИ в 2017 г.

(на конец года)

	Число предприятий и организаций – всего	из них по видам экономической деятельности				
		сельское, лесное хозяйство, охота, рыболовство, рыбоводство	добыча полезных ископаемых	обрабатывающие производства	строительство	торговля оптовая и розничная; ремонт автотранспортных средств и мотоциклов
<b>Российская Федерация</b>	<b>4561737</b>	<b>129360</b>	<b>17641</b>	<b>331588</b>	<b>493152</b>	<b>1465129</b>
<b>Центральный федеральный округ</b>	<b>1714654</b>	<b>29870</b>	<b>3887</b>	<b>118524</b>	<b>177015</b>	<b>618135</b>
Белгородская область	38507	1101	57	3204	4840	13459
Брянская область	20515	848	43	1789	1985	5836
Владимирская область	32376	1468	110	3643	2932	7721
Воронежская область	57411	1675	129	3928	5815	21466
Ивановская область	31698	861	46	3598	3096	10107
Калужская область	26696	1464	177	2954	2898	5625
Костромская область	16464	1104	41	1793	1745	3552
Курская область	22347	946	42	1587	2071	6030
Липецкая область	22285	956	48	1847	2314	6498
Московская область	239276	6054	455	22497	23662	68003
Орловская область	15195	720	36	1366	1524	3974
Рязанская область	29801	941	98	2841	3421	8948
Смоленская область	28220	1537	95	2213	2551	9580
Тамбовская область	17833	1057	20	1222	1765	5299
Тверская область	34273	1622	155	3058	3241	7904
Тульская область	35360	1720	133	3335	3966	10370
Ярославская область	45321	1434	97	3905	5857	14607
г. Москва	1001076	4362	2105	53744	103332	409156

## ПРОМЫШЛЕННОЕ ПРОИЗВОДСТВО

### 25.18. ИНДЕКСЫ ПРОМЫШЛЕННОГО ПРОИЗВОДСТВА<sup>1)</sup>

(в процентах к предыдущему году)

	2000	2010	2015	2016	2017
<b>Российская Федерация</b>	<b>108.7</b>	<b>107.3</b>	<b>99.2</b>	<b>102.2</b>	<b>102.1</b>
<b>Центральный федеральный округ</b>	<b>113.0</b>	<b>105.5</b>	<b>100.3</b>	<b>105.0</b>	<b>102.1</b>
Белгородская область	109.1	113.9	105.0	105.0	106.1
Брянская область	117.3	122.9	113.9	105.9	107.3
Владимирская область	119.5	114.7	99.4	96.8	100.6
Воронежская область	105.4	106.6	103.5	108.1	106.7
Ивановская область	110.3	107.9	96.3	107.7	101.2
Калужская область	116.1	133.5	96.9	108.4	115.1
Костромская область	108.2	115.7	93.6	101.7	108.6
Курская область	102.5	106.5	104.5	104.7	103.1
Липецкая область	114.1	110.7	100.5	103.4	103.0
Московская область	111.7	107.1	100.5	110.7	111.3
Орловская область	104.1	118.1	98.6	98.9	96.7
Рязанская область	111.0	111.6	97.9	102.9	102.0
Смоленская область	107.8	106.1	101.9	101.1	102.8
Тамбовская область	106.8	102.5	105.2	104.1	110.1
Тверская область	101.5	107.2	97.7	105.5	101.8
Тульская область	116.6	110.9	110.5	114.3	106.2
Ярославская область	113.0	106.2	102.2	106.8	114.2
г. Москва	120.6	97.8	98.8	100.2	101.0

<sup>1)</sup> До 2015 г. – данные приведены по агрегированному индексу производства, рассчитанному по видам экономической деятельности «Добыча полезных ископаемых», «Обрабатывающие производства», «Производство и распределение электроэнергии, газа и воды» (ОКВЭД), с 2015 г. по агрегированному индексу производства по видам экономической деятельности «Добыча полезных ископаемых», «Обрабатывающие производства», «Обеспечение электрической энергией, газом и паром; кондиционирование воздуха», «Водоснабжение; водоотведение, организация сбора и утилизации отходов, деятельность по ликвидации загрязнений» (ОКВЭД2).

## СЕЛЬСКОЕ ХОЗЯЙСТВО

### 25.19. ПРОДУКЦИЯ СЕЛЬСКОГО ХОЗЯЙСТВА

(в хозяйствах всех категорий; в фактически действовавших ценах; миллионов рублей)

	2000	2017 <sup>1)</sup>
<b>Российская Федерация</b>	<b>742424,4</b>	<b>5111771</b>
<b>Центральный федеральный округ</b>	<b>169086,5</b>	<b>1300347,6</b>
Белгородская область	15109,2	227321,1
Брянская область	9308,3	84470,0
Владимирская область	7201,9	28916,8
Воронежская область	18073,4	193418,5
Ивановская область	4205,7	14935,3
Калужская область	6216,4	37685,3
Костромская область	5082,7	15668,0
Курская область	12479,6	130824,0
Липецкая область	10015,2	101266,4
Московская область	23737,3	87004,0
Орловская область	9018,9	60469,1
Рязанская область	9700,6	51856,2
Смоленская область	5535,7	22844,0
Тамбовская область	8797,9	110987,7
Тверская область	8069,6	34794,7
Тульская область	9679,0	57219,0
Ярославская область	6855,2	32078,9
г. Москва		8588,7

<sup>1)</sup> Здесь и далее в табл. 25.20. приведена первая оценка данных с учетом итогов Всероссийской сельскохозяйственной переписи 2016 года.

### 25.20. ИНДЕКСЫ ПРОИЗВОДСТВА ПРОДУКЦИИ СЕЛЬСКОГО ХОЗЯЙСТВА

(в хозяйствах всех категорий; в сопоставимых ценах; в процентах к предыдущему году)

	Продукция сельского хозяйства		Продукция растениеводства		Продукция животноводства	
	2000	2017	2000	2017	2000	2017
<b>Российская Федерация</b>	<b>106,2</b>	<b>102,5</b>	<b>110,9</b>	<b>103,4</b>	<b>101,1</b>	<b>101,4</b>
<b>Центральный федеральный округ</b>	<b>112,3</b>	<b>103,7</b>	<b>122,9</b>	<b>101,3</b>	<b>99,8</b>	<b>106,2</b>
Белгородская область	120,3	100,2	134,1	90,1	107,9	105,7
Брянская область	109,3	106,0	125,0	109,0	92,3	104,2
Владимирская область	108,0	93,2	104,7	84,5	113,5	99,4
Воронежская область	129,0	102,9	148,5	101,8	96,9	104,7
Ивановская область	115,0	98,5	131,6	95,3	100,5	100,5
Калужская область	102,2	112,1	105,8	114,0	98,7	110,6
Костромская область	102,9	93,6	108,9	79,8	98,4	101,8
Курская область	119,7	108,5	140,2	108,7	96,5	108,2
Липецкая область	108,2	105,6	110,2	105,9	105,0	105,1
Московская область	109,9	95,5	118,2	89,7	100,6	101,8
Орловская область	136,9	100,9	163,8	100,1	98,8	102,8
Рязанская область	114,2	106,4	122,4	110,0	103,3	101,6
Смоленская область	96,9	101,8	87,3	95,5	104,8	105,7
Тамбовская область	100,3	113,6	105,5	108,7	93,3	121,5
Тверская область	96,2	100,5	102,1	75,5	91,9	108,1
Тульская область	108,3	110,2	117,9	109,5	94,3	111,2
Ярославская область	104,3	97,8	106,3	80,8	101,8	105,5
г. Москва		105,1		105,3		104,7

## СТРОИТЕЛЬСТВО

### 25.21. ОБЪЕМ РАБОТ, ВЫПОЛНЕННЫХ ПО ВИДУ ЭКОНОМИЧЕСКОЙ ДЕЯТЕЛЬНОСТИ «СТРОИТЕЛЬСТВО»<sup>1)</sup> (в фактически действовавших ценах; миллионов рублей)

	2000	2010	2015	2016	2017 <sup>2)</sup>
<b>Российская Федерация, млрд. рублей</b>	<b>503,8</b>	<b>4454,2</b>	<b>7010,4</b>	<b>7204,2</b>	<b>7573,0</b>
<b>Центральный федеральный округ</b>	<b>144969,2</b>	<b>1159676</b>	<b>1780676</b>	<b>1842119</b>	<b>1984091</b>
Белгородская область	4572,6	41302,7	76726,1	70984,8	88591,8
Брянская область	2191,1	13900,9	24983,8	27764,4	28564,6
Владимирская область	2736,4	21308,9	30576,2	34277,7	37927,0
Воронежская область	3627,7	40755,1	107591,4	100403,6	107531,1
Ивановская область	1282,1	12800,8	21859,1	20848,7	27843,5
Калужская область	2556,5	26812,4	59763,0	53878,9	66936,2
Костромская область	1758,5	8960,5	13498,7	10949,7	9020,1
Курская область	2202,3	23305,9	43495,9	44911,5	50200,5
Липецкая область	2945,4	25716,5	40838,0	42387,9	48597,2
Московская область	21675,1	230771,3	320716,2	328468,0	357555,0
Орловская область	2219,7	7859,7	23677,4	19544,1	21215,1
Рязанская область	2565,8	25768,3	43439,9	40195,7	45602,2
Смоленская область	3655,2	19341,4	23570,1	23923,6	25175,5
Тамбовская область	1336,3	17560,1	33188,8	32733,2	33295,9
Тверская область	2770,2	27771,4	30067,9	26126,8	31217,7
Тульская область	3536,4	25041,6	39502,2	41727,1	42264,1
Ярославская область	3523,2	36823,7	40965,5	46224,8	51456,2
г. Москва	79814,7	553874,9	806215,3	876768,5	911097,4

<sup>1)</sup> С 2015 г. – включая работы, выполненные хозяйственным способом.

<sup>2)</sup> 2-я годовая оценка в соответствии с Регламентом оценки, корректировки и публикации данных статистического наблюдения за строительством и инвестициями в основной капитал.

## ЖИЛИЩНОЕ СТРОИТЕЛЬСТВО

### 25.22. ВВОД В ДЕЙСТВИЕ ЖИЛЫХ ДОМОВ НА 1000 ЧЕЛОВЕК НАСЕЛЕНИЯ (квадратных метров общей площади)

	2000	2010	2015	2016	2017
<b>Российская Федерация</b>	<b>207</b>	<b>409</b>	<b>583</b>	<b>547</b>	<b>540</b>
<b>Центральный федеральный округ</b>	<b>266</b>	<b>455</b>	<b>655</b>	<b>612</b>	<b>619</b>
Белгородская область	468	718	1004	870	838
Брянская область	159	305	524	544	459
Владимирская область	179	333	462	471	502
Воронежская область	234	450	698	719	723
Ивановская область	89	179	252	172	333
Калужская область	167	495	788	728	871
Костромская область	207	226	494	476	480
Курская область	138	337	507	523	528
Липецкая область	261	627	917	932	940
Московская область	394	1124	1323	1209	1216
Орловская область	<b>278</b>	<b>316</b>	<b>629</b>	<b>476</b>	<b>356</b>
Рязанская область	202	403	589	627	634
Смоленская область	155	352	534	659	509
Тамбовская область	197	520	782	797	809
Тверская область	142	333	425	381	454
Тульская область	145	253	510	414	466
Ярославская область	94	229	563	627	594
г. Москва	333	154	320	274	275

## ТРАНСПОРТ

### 25.23. ПЛОТНОСТЬ АВТОМОБИЛЬНЫХ ДОРОГ ОБЩЕГО ПОЛЬЗОВАНИЯ С ТВЕРДЫМ ПОКРЫТИЕМ (на конец года; километров дорог на 1000 квадратных километров территории)

	2000	2010	2015	2016	2017
<b>Российская Федерация</b>	<b>31</b>	<b>39</b>	<b>61</b>	<b>62</b>	<b>62</b>
<b>Центральный федеральный округ</b>	<b>184</b>	<b>232</b>	<b>349</b>	<b>355</b>	<b>358</b>
Белгородская область	237	247	704	729	733
Брянская область	178	194	307	312	315
Владимирская область	191	216	336	340	343
Воронежская область	174	205	327	338	345
Ивановская область	160	217	333	335	334
Калужская область	165	304	321	321	323
Костромская область	92	92	133	136	136
Курская область	203	244	357	362	367
Липецкая область	214	256	520	528	533
Московская область	343	670	720	729	740
Орловская область	163	225	364	368	371
Рязанская область	167	197	264	269	269
Смоленская область	178	180	283	308	310
Тамбовская область	154	184	282	286	288
Тверская область	178	184	248	249	248
Тульская область	201	206	395	394	396
Ярославская область	172	193	265	269	270
г. Москва и Московская область			2453	2 472	2 496

## СВЯЗЬ

## ТОРГОВЛЯ И УСЛУГИ НАСЕЛЕНИЮ

### 25.24. ОБОРОТ РОЗНИЧНОЙ ТОРГОВЛИ НА ДУШУ НАСЕЛЕНИЯ (в фактически действовавших ценах; рублей)

	2000	2010	2015	2016 <sup>2)</sup>	2017
<b>Российская Федерация</b>	<b>16162</b>	<b>115591</b>	<b>188017</b>	<b>192982</b>	<b>203029</b>
<b>Центральный федеральный округ</b>	<b>26062</b>	<b>147032</b>	<b>237737</b>	<b>243426</b>	<b>258278</b>
Белгородская область	11820	93535	178097	192504	203298
Брянская область	8267	86538	177048	179767	192775
Владимирская область	7442	70284	139408	143643	153088
Воронежская область	11713	92305	198814	208638	221302
Ивановская область	6687	66734	143349	143568	153993
Калужская область	8723	97675	167204	175286	183549
Костромская область	9132	73413	131002	144117	150715
Курская область	10271	86431	160712	169082	176208
Липецкая область	13327	100252	186603	195514	205496
Московская область <sup>1)</sup>	14616	143914	237152	257951	280515
Орловская область	10831	79574	150709	156328	166013
Рязанская область	8836	83877	148687	151049	160126
Смоленская область	13648	99218	163628	159968	166359
Тамбовская область	11286	89808	172696	181666	187776
Тверская область	9488	93371	161161	164635	167510
Тульская область	8676	97163	167802	170725	182993
Ярославская область	10103	82640	160850	161890	177015
г. Москва <sup>1)</sup>	68083	251484	351448	346602	363391

<sup>1)</sup> С 2012 года данные по городу федерального значения Москве и Московской области приводятся с учетом изменения их границы с 1 июля 2012 года в соответствии с постановлением Совета Федерации Федерального Собрания Российской Федерации от 27 декабря 2011 г. №560-СФ.

<sup>2)</sup> Данные изменены за счет уточнения респондентами ранее предоставленной информации.

**25.25. ОБЪЕМ ПЛАТНЫХ УСЛУГ НА ДУШУ НАСЕЛЕНИЯ**  
(в фактически действовавших ценах; рублей)

	2000	2010	2015	2016	2017	Место, занимаемое в Российской Федерации, 2017
<b>Российская Федерация</b>	<b>4141</b>	<b>34606</b>	<b>54990</b>	<b>58881</b>	<b>62638</b>	
<b>Центральный федеральный округ</b>	<b>6583</b>	<b>44316</b>	<b>68978</b>	<b>76082</b>	<b>81004</b>	
Белгородская область	2102	29004	48026	50066	52123	5
Брянская область	2498	23507	36667	38761	41037	13
Владимирская область	1976	26829	47744	48010	49670	6
Воронежская область	2030	25435	47335	50649	53464	4
Ивановская область	2260	21648	37212	39116	41024	14
Калужская область	2178	26707	43042	44728	46439	9
Костромская область	1666	21778	36823	38456	40017	17
Курская область	1628	25470	43248	45459	46942	7
Липецкая область	2223	26332	47735	51403	54678	3
Московская область	3845	36539	62139	63492	65820	2
Орловская область	1891	21395	40355	43089	45654	11
Рязанская область	1715	23403	35166	38169	40999	15
Смоленская область	2288	20070	32482	33558	35264	18
Тамбовская область	2139	24568	42253	44737	46382	10
Тверская область	1843	22506	35393	38188	40337	16
Тульская область	2196	24794	42641	43927	46531	8
Ярославская область	2790	25259	37997	40921	43346	12
г. Москва	18030	83233	116449	134180	144313	1

## ИНФОРМАЦИОННЫЕ И КОММУНИКАЦИОННЫЕ ТЕХНОЛОГИИ

**25.26. ИСПОЛЬЗОВАНИЕ ИНФОРМАЦИОННЫХ И КОММУНИКАЦИОННЫХ ТЕХНОЛОГИЙ В ОРГАНИЗАЦИЯХ  
И ДОМАШНИХ ХОЗЯЙСТВАХ ПО СУБЪЕКТАМ РОССИЙСКОЙ ФЕДЕРАЦИИ в 2017 г.**

	Организации, использовавшие (в процентах от общего числа обследованных организаций соответствующего субъекта Россий- ской Федерации)		Домашние хозяйства, имевшие доступ (в процентах от общего числа домохозяйств соот- ветствующего субъекта Российской Федерации) <sup>1)</sup>	
	сеть Интернет	из них широкополосный доступ	к сети Интернет	из него широкополосный доступ
<b>Российская Федерация</b>	<b>88,9</b>	<b>83,2</b>	<b>76,3</b>	<b>72,6</b>
<b>Центральный федеральный округ</b>	<b>92,4</b>	<b>87,4</b>	<b>77,5</b>	<b>74,2</b>
Белгородская область	94,4	87,5	74,8	74,2
Брянская область	94,5	87,4	67,8	66,2
Владимирская область	90,3	87,8	72,4	67,6
Воронежская область	97,3	88,4	77,8	75,6
Ивановская область	93,9	86,7	66,9	64,4
Калужская область	93,9	87,5	74,7	68,9
Костромская область	86,5	78,0	70,0	70,0
Курская область	85,3	78,8	73,2	73,1
Липецкая область	93,2	91,9	69,3	69,3
Московская область	89,5	86,4	84,5	80,5
Орловская область	91,7	85,1	69,4	64,1
Рязанская область	93,0	85,6	68,9	63,9
Смоленская область	94,4	86,5	71,0	69,6
Тамбовская область	94,6	94,6	75,9	74,7
Тверская область	84,8	78,4	72,0	65,5
Тульская область	87,7	82,4	81,5	80,4
Ярославская область	93,4	89,1	65,8	63,6
г. Москва	98,9	94,9	82,1	78,1

<sup>1)</sup> По материалам выборочных обследований населения по вопросам использования ИКТ.

ОСНОВНЫЕ ХАРАКТЕРИСТИКИ СУБЪЕКТОВ РОССИЙСКОЙ ФЕДЕРАЦИИ,  
ВХОДЯЩИХ В ЦЕНТРАЛЬНЫЙ ФЕДЕРАЛЬНЫЙ ОКРУГ

**25.27 ОБЪЕМ УСЛУГ СВЯЗИ, ОКАЗАННЫХ НАСЕЛЕНИЮ, НА ОДНОГО ЖИТЕЛЯ<sup>1)</sup>**  
(в фактически действовавших ценах; рублей)

	2000	2010	2015	2016	2017	Место, занимаемое в Российской Федерации, 2017
<b>Российская Федерация</b>	<b>355.1</b>	<b>5 253.9</b>	<b>6 058.3</b>	<b>6 005.3</b>	<b>6 151.5</b>	
<b>Центральный федеральный округ</b>	<b>515.4</b>	<b>7 087.6</b>	<b>8 196.1</b>	<b>8 123.5</b>	<b>7 568.8</b>	<b>3</b>
Белгородская область	194.0	3 935.7	4 781.3	5 565.9	5 187.5	33
Брянская область	137.5	3 121.6	4 230.9	4 402.1	4 734.2	57
Владимирская область	198.2	3 416.9	4 583.4	4 589.3	5 055.9	41
Воронежская область	228.9	3 879.0	4 737.4	5 034.2	5 168.9	35
Ивановская область	170.4	3 177.5	4 370.3	4 140.6	4 435.5	65
Калужская область	251.3	4 370.4	5 801.3	5 785.6	6 018.9	20
Костромская область	183.1	3 564.2	4 844.2	4 682.3	4 791.0	53
Курская область	156.6	3 150.9	4 369.0	4 573.6	4 817.6	51
Липецкая область	196.3	3 845.2	4 227.2	4 517.6	4 765.9	54
Московская область				1 550.8	1 628.3	
Орловская область	227.1	3 099.2	4 707.8	4 898.6	5 112.2	37
Рязанская область	166.1	3 226.2	4 845.9	4 869.3	5 472.1	26
Смоленская область	209.4	4 025.0	5 150.4	4 985.3	5 095.3	38
Тамбовская область	210.6	3 470.3	4 150.0	4 165.1	4 605.9	60
Тверская область	194.1	3 679.9	5 084.0	4 812.7	5 172.0	34
Тульская область	195.9	3 696.5	5 144.0	5 251.3	5 402.2	29
Ярославская область	259.8	4 010.0	5 176.1	4 932.0	5 270.1	31
г. Москва и Московская область	924.6	10 794.0	11 620.7	17 178.3	9 978.2	5

<sup>1)</sup> По данным Минкомсвязи России.

## НАУЧНЫЕ ИССЛЕДОВАНИЯ И ИННОВАЦИИ

**25.28. ОСНОВНЫЕ ПОКАЗАТЕЛИ НАУКИ, ИННОВАЦИЙ И ПЕРЕДОВЫХ ПРОИЗВОДСТВЕННЫХ ТЕХНОЛОГИЙ  
ПО СУБЪЕКТАМ РОССИЙСКОЙ ФЕДЕРАЦИИ в 2017 г.**

	Численность персонала, занятого научными исследованиями и разработками, человек	Внутренние затраты на научные исследования и разработки, млрд. руб.	Число разработанных передовых производственных технологий	Число используемых передовых производственных технологий	Объем инновационных товаров, работ, услуг в общем объеме отгруженных товаров, выполненных работ, услуг, процентов	Инновационная активность организаций (удельный вес организаций, осуществлявших технологические, организационные, маркетинговые инновации, в общем числе обследованных организаций), процентов
<b>Российская Федерация</b>	<b>707887</b>	<b>1019,2</b>	<b>1402</b>	<b>240054</b>	<b>7,2</b>	<b>8,5</b>
<b>Центральный федеральный округ</b>	<b>362463</b>	<b>530,2</b>	<b>480</b>	<b>77966</b>	<b>6,9</b>	<b>9,9</b>
Белгородская область	1655	1,9	37	2408	11,6	14,8
Брянская область	688	1,0	16	1603	7,3	6,2
Владимирская область	5365	5,4	10	6728	8,1	9,0
Воронежская область	10654	8,2	26	2538	6,1	11,7
Ивановская область	574	0,6	23	933	0,2	4,2
Калужская область	9275	6,1	46	3176	2,7	9,0
Костромская область	114	0,1	-	1668	9,9	2,8
Курская область	2719	5,9	-	1291	8,4	5,0
Липецкая область	530	0,3	-	3422	9,3	18,5
Московская область	86579	119,7	101	16819	14,7	8,9
Орловская область	837	1,0	2	1498	1,1	6,8
Рязанская область	2461	1,6	7	1603	6,8	12,1
Смоленская область	903	1,6	12	1750	4,4	6,5
Тамбовская область	1125	1,1	-	1933	7,9	11,0
Тверская область	3971	4,6	7	4206	3,1	8,7
Тульская область	4142	6,0	-	2867	12,7	9,2
Ярославская область	6354	6,9	29	2874	12,2	8,3
г. Москва	224517	358,2	164	20649	3,3	14,3

## ФИНАНСЫ<sup>1)</sup>

### 25.29. ДОХОДЫ КОНСОЛИДИРОВАННЫХ БЮДЖЕТОВ СУБЪЕКТОВ РОССИЙСКОЙ ФЕДЕРАЦИИ (миллионов рублей)

	2000			
	Доходы - всего	из них		
		налоговые	неналоговые	безвозмездные поступления
<b>Российская Федерация, млрд. руб.</b>	<b>1065,8</b>	<b>742,8</b>	<b>60,7</b>	<b>101,7</b>
<b>Центральный федеральный округ</b>				
Белгородская область	5396,8	4756,8	271,6	367,2
Брянская область	4178,0	2153,0	107,2	1915,2
Владимирская область	4784,7	3636,1	183,6	957,3
Воронежская область	6323,1	4590,2	421,4	1287,1
Ивановская область	3483,5	1742,1	89,7	1642,1
Калужская область	5190,4	2970,0	239,5	1184,4
Костромская область	2601,1	1788,7	129,2	679,4
Курская область	4445,0	2953,9	155,9	620,2
Липецкая область	8503,9	7030,3	194,9	47,4
Московская область	35212,4	25893,6	2749,5	134,2
Орловская область	4480,5	2996,4	126,2	1301,2
Рязанская область	3953,5	3050,0	146,6	745,6
Смоленская область	3822,6	2559,0	178,4	1074,7
Тамбовская область	3377,7	2177,6	142,8	1052,0
Тверская область	5451,4	3516,3	288,0	1641,4
Тульская область	6006,5	4769,6	186,8	1030,8
Ярославская область	6960,0	5488,6	217,1	353,0
г. Москва	195851,5	132295,3	26967,4	-20209,3

Продолжение таблицы

	2010				
	Доходы - всего	из них			
		налог на прибыль организаций	налог на доходы физических лиц	налоги на имущество	безвозмездные поступления
<b>Российская Федерация, млрд. руб.</b>	<b>6537,3</b>	<b>1519,5</b>	<b>1790,5</b>	<b>628,2</b>	<b>1511,7</b>
<b>Центральный федеральный округ</b>					
Белгородская область	63512,8	13816,7	12969,4	7459,5	19025,5
Брянская область	32749,9	3662,5	7145,4	2510,3	14334,1
Владимирская область	43195,6	6120,9	12009,9	4599,7	13352,4
Воронежская область	71235,3	9114,7	17188,9	6413,2	23724,0
Ивановская область	29173,4	2315,4	6506,8	2537,1	12109,8
Калужская область	38596,5	6752,7	10734,3	3402,3	6989,2
Костромская область	20767,3	2145,3	4995,6	2031,4	7662,3
Курская область	36842,5	7455,5	7710,3	4160,5	10165,8
Липецкая область	38557,6	9457,6	10248,0	5423,6	8056,8
Московская область	333556,5	73115,3	108126,0	48172,4	36965,6
Орловская область	22689,9	2785,9	5498,0	1856,6	9380,2
Рязанская область	37191,6	5524,7	9127,0	4281,4	12644,2
Смоленская область	28446,6	4892,6	8181,8	2567,9	8211,8
Тамбовская область	32223,9	3359,2	5912,1	2606,3	14821,1
Тверская область	46721,8	6361,9	12167,5	5267,5	11128,5
Тульская область	48245,0	6374,3	12624,0	4285,4	14108,5
Ярославская область	51493,4	7866,8	12354,7	5982,7	13291,2
г. Москва	1127684,1	441928,4	429764,7	90550,4	41820,3



**ОСНОВНЫЕ ХАРАКТЕРИСТИКИ СУБЪЕКТОВ РОССИЙСКОЙ ФЕДЕРАЦИИ,  
ВХОДЯЩИХ В ЦЕНТРАЛЬНЫЙ ФЕДЕРАЛЬНЫЙ ОКРУГ**

Продолжение таблицы

	2015				
	Доходы- всего	из них			
		налог на прибыль организаций	налог на доходы физических лиц	налоги на имущество	безвозмездные поступления
<b>Российская Федерация, млрд. руб.</b>	<b>9308,2</b>	<b>2107,6</b>	<b>2807,8</b>	<b>1068,6</b>	<b>1683,0</b>
<b>Центральный федеральный округ</b>					
Белгородская область	81081,9	11507,1	23738,6	12739,4	20569,1
Брянская область	49827,0	3118,2	11518,2	3979,1	23700,6
Владимирская область	57594,3	9835,0	17170,2	7055,9	13149,6
Воронежская область	98442,2	15469,8	27472,6	12849,2	24310,1
Ивановская область	36389,9	2439,6	9413,3	3777,2	13365,9
Калужская область	54962,9	6466,5	17849,2	7273,4	8831,5
Костромская область	25099,5	3075,0	7043,4	2666,7	6996,5
Курская область	51394,9	11761,0	12819,3	5584,4	12907,2
Липецкая область	58638,7	18026,9	14530,9	7998,6	9624,0
Московская область	531287,5	106250,0	176145,9	89058,3	52216,2
Орловская область	31958,5	2822,2	8219,1	2912,9	12109,9
Рязанская область	50598,6	7740,3	14617,8	7185,0	11913,6
Смоленская область	38559,7	7987,0	11624,1	4743,7	7303,5
Тамбовская область	48751,6	6108,7	10819,0	4949,7	19842,6
Тверская область	62121,1	10786,5	16920,6	9768,8	11245,3
Тульская область	75423,2	16973,3	20191,2	7048,1	13963,0
Ярославская область	64758,4	10288,5	18589,1	9918,2	8808,2
г. Москва	1673525,8	484746,1	695411,0	144111,1	75323,7

Продолжение таблицы

	2016				
	Доходы- всего	из них			
		налог на прибыль организаций	налог на доходы физических лиц	налоги на имущество	безвозмездные поступления
<b>Российская Федерация, млрд. руб.</b>	<b>9923,8</b>	<b>2279,3</b>	<b>3018,5</b>	<b>1117,1</b>	<b>1634,5</b>
<b>Центральный федеральный округ</b>					
Белгородская область	82121,6	12103,4	22159,5	12051,6	19094,5
Брянская область	58118,5	5089,2	12383,6	4503,1	27308,4
Владимирская область	62061,7	12214,7	18608,3	7192,0	12251,9
Воронежская область	105614,8	18173,9	29188,7	14339,3	22041,5
Ивановская область	37244,6	4056,7	9448,1	3752,8	11699,5
Калужская область	60935,4	8317,3	18520,8	6360,4	12646,1
Костромская область	26966,0	4095,5	7660,0	2574,0	6742,3
Курская область	52673,1	10381,9	13553,0	5987,5	13263,3
Липецкая область	61688,7	17564,8	15353,2	8237,1	10772,7
Московская область	551730,5	128079,1	190273,5	88262,3	28439,9
Орловская область	32646,2	3773,7	8523,7	3196,7	10385,7
Рязанская область	54276,7	7816,0	15551,3	7444,7	12131,9
Смоленская область	43320,2	9396,6	12384,2	5047,8	7593,8
Тамбовская область	51504,7	4695,9	13227,8	5341,3	19484,2
Тверская область	63935,5	9190,3	18205,3	9778,7	11543,6
Тульская область	79903,3	16804,7	22204,9	7695,6	12801,8
Ярославская область	65508,4	12997,1	19950,0	9253,8	6649,5
г. Москва	1861674,9	571811,3	749211,6	147970,7	77791,5

ОСНОВНЫЕ ХАРАКТЕРИСТИКИ СУБЪЕКТОВ РОССИЙСКОЙ ФЕДЕРАЦИИ,  
ВХОДЯЩИХ В ЦЕНТРАЛЬНЫЙ ФЕДЕРАЛЬНЫЙ ОКРУГ

**25.30. РАСХОДЫ КОНСОЛИДИРОВАННЫХ БЮДЖЕТОВ СУБЪЕКТОВ РОССИЙСКОЙ ФЕДЕРАЦИИ**  
(миллионов рублей)

	2000					
	Расходы- всего	из них на				
		промышлен- ность, энерге- тику и строи- тельство	сельское хозяйство и рыболовство	транспорт, дорожное хозяйство, связь и ин- форматику	жилищно- коммунальное хозяйство	социально- культурные мероприятия
<b>Российская Федерация, млрд. руб.</b>	<b>1032,1</b>	<b>23,4</b>	<b>41,6</b>	<b>38,4</b>	<b>199,8</b>	<b>402,1</b>
<b>Центральный федеральный округ</b>						
Белгородская область	5203,9	29,5	307,0	122,1	1004,0	3139,5
Брянская область	4152,3	244,4	212,0	155,0	733,8	2275,5
Владимирская область	4626,4	21,7	148,4	115,3	1384,4	2363,7
Воронежская область	6598,7	46,6	464,5	196,7	1268,1	3367,7
Ивановская область	3321,1	20,4	205,8	42,2	1083,0	1619,9
Калужская область	5168,3	26,5	158,9	123,6	1313,8	1936,8
Костромская область	2637,3	25,8	102,4	72,7	575,0	1387,4
Курская область	4331,3	72,1	511,4	100,6	509,7	1871,7
Липецкая область	7602,5	92,0	869,2	401,9	1085,6	3130,2
Московская область	32872,8	261,2	240,0	1113,5	7701,8	13218,9
Орловская область	4426,6	18,3	1523,0	130,8	400,2	1719,2
Рязанская область	3878,3	40,0	321,5	117,2	990,1	1798,2
Смоленская область	3832,0	18,3	135,2	116,9	1041,2	1854,6
Тамбовская область	3272,4	48,8	372,7	85,7	442,6	1824,1
Тверская область	5502,7	106,5	234,0	138,5	1566,7	2612,1
Тульская область	5772,6	31,7	368,3	331,4	1490,6	2658,6
Ярославская область	6719,2	59,8	246,5	717,8	1573,9	2690,8
г. Москва	173216,9	3132,9	1593,7	9264,1	36138,7	44099,1

Продолжение таблицы

	2010							
	Расходы- всего	из них на						
		общегосу- дарствен- ные вопро- сы	нацио- нальную экономику	жилищно- комму- нальное хозяйство	социально-культурные мероприятия			
					всего	из них на		
				образова- ние	здраво- охранение, физическую культуру и спорт	социальную политику		
<b>Российская Федерация, млрд. руб.</b>	<b>6636,9</b>	<b>481,5</b>	<b>1103,6</b>	<b>836,5</b>	<b>3642,8</b>	<b>1450,9</b>	<b>796,8</b>	<b>1167,3</b>
<b>Центральный федеральный округ</b>								
Белгородская область	65105,7	3651,1	20792,5	4684,8	32125,3	14400,3	6018,3	8523,6
Брянская область	33803,9	2120,4	5393,3	3601,6	19899,9	8330,8	3565,1	6915,7
Владимирская область	45006,1	1820,4	5875,1	6212,0	25946,2	11606,7	3692,8	9062,2
Воронежская область	72948,6	6617,9	11811,0	7437,0	41626,3	15213,1	10460,1	13989,2
Ивановская область	30752,9	2418,9	3387,3	3758,3	19035,5	7348,4	4003,0	6553,2
Калужская область	40793,7	3458,5	7326,1	5623,1	21347,0	9402,3	4511,1	5850,5
Костромская область	23075,7	2600,4	2687,2	1877,6	13785,0	5212,2	1805,2	5927,2
Курская область	35297,7	3064,8	7289,9	1995,6	20368,8	8261,6	4571,0	6455,0
Липецкая область	39948,4	3258,5	6892,5	3219,1	22649,0	9110,2	4835,5	7434,3
Московская область	312927,5	40230,9	29095,6	25443,3	176102,3	68950,1	44050,1	53307,7
Орловская область	22976,4	2060,8	3634,1	1674,2	13988,0	6336,1	2703,5	4301,0
Рязанская область	39300,2	3867,4	6174,0	3162,0	23044,9	8356,4	6686,7	6616,9
Смоленская область	31843,0	2838,0	5578,7	3895,8	17446,3	7329,8	2864,7	6046,3
Тамбовская область	33273,4	2602,3	6708,5	3424,6	17332,6	7200,2	2624,9	6279,3
Тверская область	50876,0	5997,7	6419,6	5344,6	29283,9	11012,5	6138,9	9783,2
Тульская область	51693,8	4178,2	9325,2	6630,1	28353,3	11077,5	6409,7	9645,9
Ярославская область	56066,7	4764,9	9397,9	5772,6	31977,0	12451,2	6440,2	10277,8
г. Москва	1107593,9	46817,3	208125,1	193087,0	566900,7	199983,0	114918,4	216023,6

**ОСНОВНЫЕ ХАРАКТЕРИСТИКИ СУБЪЕКТОВ РОССИЙСКОЙ ФЕДЕРАЦИИ,  
ВХОДЯЩИХ В ЦЕНТРАЛЬНЫЙ ФЕДЕРАЛЬНЫЙ ОКРУГ**

Продолжение таблицы

	2015							
	Расходы- всего	из них на						
		обще- государ- ственные вопросы	нацио- нальную экономику	жилищно- комму- нальное хозяйство	социально-культурные мероприятия			
					всего	образова- ние	здраво- охранение	социальную политику
<b>Российская Федерация, млрд. руб.</b>	<b>9479,8</b>	<b>603,2</b>	<b>1866,0</b>	<b>854,9</b>	<b>5872,7</b>	<b>2472,5</b>	<b>1355,8</b>	<b>1497,1</b>
<b>Центральный федеральный округ</b>								
Белгородская область	83670,0	4527,6	24972,9	2943,5	48214,2	23578,8	10552,2	9454,4
Брянская область	52847,1	3011,5	12971,6	1627,0	33710,2	13493,0	6825,5	11632,4
Владимирская область	57072,8	2725,4	10304,8	3511,0	39746,5	17726,3	8375,3	10355,3
Воронежская область	105084,7	7986,8	20993,9	4810,1	66709,5	28414,9	17124,9	15977,2
Ивановская область	40014,8	3190,8	5909,4	3396,7	25917,6	11032,3	5795,3	7258,9
Калужская область	62279,7	3829,7	13953,4	5878,7	36846,7	15255,6	9141,4	9056,6
Костромская область	28525,4	2405,9	4236,5	1721,3	18599,7	8853,1	4069,9	4252,2
Курская область	51840,1	3756,4	11495,8	1729,7	33756,1	15964,8	6462,8	9227,7
Липецкая область	58906,4	4315,3	12944,3	2882,2	36184,3	15305,3	9269,9	8610,9
Московская область	532239,4	45032,0	86059,8	36985,5	345231,2	153401,4	74100,9	81198,0
Орловская область	34762,9	2472,5	7032,5	1253,6	23034,1	10273,6	4965,5	6295,1
Рязанская область	51614,2	4318,9	8772,9	2560,6	33474,6	15261,2	6350,0	8342,5
Смоленская область	45519,0	3724,2	7401,5	2430,0	30007,2	12287,2	8438,9	7463,3
Тамбовская область	52110,5	4004,0	14139,5	2565,4	30182,1	11858,5	7662,2	7722,1
Тверская область	62559,3	5526,1	9463,8	4416,0	40318,3	17299,4	10020,2	9586,7
Тульская область	76212,2	4795,8	12478,8	5935,0	50757,3	21555,3	11009,4	15026,0
Ярославская область	69160,5	4609,7	10181,9	4911,0	45664,8	22259,5	8994,9	11090,1
г. Москва	1529126,5	53278,3	409048,5	225330,7	805160,5	250851,2	183172,5	271277,1

Продолжение таблицы

	2016							
	Расходы- всего	из них на						
		обще- государ- ственные вопросы	нацио- нальную экономику	жилищно- комму- нальное хозяйство	социально-культурные мероприятия			
					всего	образова- ние	здраво- охранение	социальную политику
<b>Российская Федерация, млрд. руб.</b>	<b>9936,4</b>	<b>625,0</b>	<b>2002,5</b>	<b>936,2</b>	<b>6077,9</b>	<b>2546,9</b>	<b>1281,2</b>	<b>1654,4</b>
<b>Центральный федеральный округ</b>								
Белгородская область	85180,6	4345,5	25064,9	2739,4	49900,7	24586,3	10154,5	10025,3
Брянская область	57338,3	2931,3	17342,5	1776,6	33759,1	14201,9	2299,7	15235,7
Владимирская область	60359,6	2875,3	11855,5	3712,8	41115,5	18290,9	8453,8	10875,0
Воронежская область	104595,4	8095,4	21373,8	4241,6	66324,0	28814,1	16460,7	16104,9
Ивановская область	38486,9	3262,0	4897,6	2572,7	25522,4	11138,1	1679,0	11137,9
Калужская область	62966,4	3535,9	16097,3	5659,9	36237,9	15665,1	4328,1	12578,2
Костромская область	30946,8	2551,7	5285,4	2161,2	19127,2	8847,0	4005,8	4716,0
Курская область	54858,7	3996,7	12516,8	1812,4	35599,0	16874,7	6548,7	9731,3
Липецкая область	62152,1	4488,9	14966,6	3272,0	37174,9	15785,1	4350,1	13584,3
Московская область	543726,4	47899,3	75929,3	39926,1	361539,7	158044,1	54783,3	110588,8
Орловская область	35874,6	2564,8	7554,9	1008,1	23556,4	10236,1	5310,6	6639,4
Рязанская область	52361,9	4149,9	9528,1	2552,1	33988,9	15661,8	6833,5	8343,1
Смоленская область	45224,2	3597,6	8339,9	2855,7	28539,8	12368,7	6433,6	7842,2
Тамбовская область	53927,5	3703,0	14701,1	2775,7	31177,8	14035,5	6392,7	8144,8
Тверская область	60481,9	5497,6	9780,4	3219,8	39923,1	16639,6	9919,2	10134,2
Тульская область	80261,5	5119,1	13373,6	6243,0	53252,7	22857,7	12203,7	15106,3
Ярославская область	70591,8	4316,3	9653,3	5029,9	47341,2	21965,3	8994,4	12678,3
г. Москва	1746049,4	64199,2	483460,4	287666,5	874494,9	262568,3	195797,4	289713,8

<sup>1)</sup> Без учета бюджетов государственных внебюджетных фондов.

## ИНВЕСТИЦИИ

### ИНВЕСТИЦИИ В ОСНОВНОЙ КАПИТАЛ

#### 25.31. ИНВЕСТИЦИИ В ОСНОВНОЙ КАПИТАЛ НА ДУШУ НАСЕЛЕНИЯ

(в фактически действовавших ценах; рублей)

	2000	2010	2015	2016	2017
<b>Российская Федерация</b>	<b>7949</b>	<b>64068</b>	<b>94922</b>	<b>100555</b>	<b>108734</b>
<b>Центральный федеральный округ</b>	<b>7956</b>	<b>54697</b>	<b>91683</b>	<b>96928</b>	<b>106289</b>
Белгородская область	6144	62865	95036	92679	89733
Брянская область	1984	32780	50641	55754	45050
Владимирская область	3097	34652	51030	50752	57484
Воронежская область	3397	53890	113475	116084	126004
Ивановская область	1734	28160	24882	22686	26595
Калужская область	4969	73599	91777	83429	80228
Костромская область	6116	22549	41881	40673	31967
Курская область	4258	40779	65920	83515	89888
Липецкая область	5089	86502	100377	110617	121313
Московская область	7662	55806	85764	84272	90880
Орловская область	5543	27175	62927	57570	60338
Рязанская область	4864	35115	47839	45101	56768
Смоленская область	6143	49429	57234	61437	60442
Тамбовская область	2067	49312	111365	100481	107701
Тверская область	6238	60851	56082	71825	77473
Тульская область	5889	45924	69953	74894	84956
Ярославская область	5795	56674	59317	69505	62939
г. Москва	15585	63932	125866	138582	158500

## ЦЕНЫ И ТАРИФЫ

#### 25.32. ИНДЕКСЫ ПОТРЕБИТЕЛЬСКИХ ЦЕН

(декабрь к декабрю предыдущего года; в процентах)

	2000	2010	2015	2016	2017
<b>Российская Федерация</b>	<b>120,2</b>	<b>108,8</b>	<b>112,9</b>	<b>105,4</b>	<b>102,5</b>
<b>Центральный федеральный округ</b>	<b>120,7</b>	<b>108,9</b>	<b>113,7</b>	<b>105,9</b>	<b>103,2</b>
Белгородская область	120,9	109,0	111,4	104,4	101,5
Брянская область	118,6	110,6	113,2	106,1	102,8
Владимирская область	118,1	109,8	112,5	105,0	102,3
Воронежская область	122,7	107,9	113,6	105,5	101,5
Ивановская область	116,6	112,2	113,8	106,0	102,9
Калужская область	118,6	108,5	114,5	105,7	103,4
Костромская область	121,4	110,9	112,9	106,1	102,1
Курская область	119,1	109,5	113,9	105,8	102,1
Липецкая область	121,9	108,1	112,1	104,6	102,3
Московская область	121,8	108,0	113,9	106,2	103,2
Орловская область	119,0	109,0	112,8	106,3	102,0
Рязанская область	118,1	109,9	112,3	105,5	103,3
Смоленская область	122,5	110,9	111,9	104,7	102,4
Тамбовская область	120,3	108,1	112,7	105,2	102,0
Тверская область	121,9	109,7	112,1	104,8	102,0
Тульская область	121,7	110,1	112,9	105,6	102,6
Ярославская область	120,1	110,5	113,9	105,7	102,7
г. Москва	122,1	109,1	114,2	106,2	103,8

<b>СОДЕРЖАНИЕ</b>		Стр.
Предисловие .....		3
1. Основные социально-экономические характеристики Орловской области .....		5
2. Государственное устройство .....		7
3. Природные ресурсы и охрана окружающей среды .....		15
Природные ресурсы .....		15
Охрана окружающей среды .....		15
4. Население .....		20
Численность и состав населения .....		20
Распределение городских поселений и сельских населенных пунктов по числу жителей .....		27
Показатели естественного движения населения .....		28
Рождаемость .....		31
Смертность .....		31
Браки и разводы .....		33
Миграция .....		34
5. Труд .....		39
Занятость и безработица .....		39
Прием и выбытие работников, использование рабочего времени .....		51
Условия труда, производственный травматизм .....		53
6. Уровень жизни населения .....		58
Индикаторы уровня жизни населения .....		58
Доходы населения .....		58
Пенсионное и социальное обеспечение .....		60
Социально-экономическая дифференциация населения по доходам .....		62
Расходы, сбережения и имущество населения .....		63
Жилищные условия населения .....		67
7. Образование .....		75
Дошкольное образование .....		77
Начальное, основное и среднее общее образование .....		78
Среднее профессиональное образование .....		79
Высшее образование .....		81
8. здравоохранение .....		86
Лечебно-профилактическая помощь населению .....		86
Заболееваемость населения .....		90
Инвалидность населения .....		97
9. Культура, отдых и туризм .....		101
10. Преступность .....		106
11. Система национальных счетов .....		110
12. Инвестиции .....		116
Инвестиции в нефинансовые активы .....		116
Финансовые вложения .....		121
13. Основные фонды .....		124
14. Предприятия и организации .....		132
Общая характеристика предприятий и организаций .....		132
Малое предпринимательство .....		136
Индивидуальное предпринимательство .....		138
15. Промышленное производство .....		141
Общэкономические показатели .....		141
Добыча полезных ископаемых .....		145
Обрабатывающие производства .....		145
Обеспечение электрической энергией, газом и паром; кондиционирование воздуха .....		148
16. Сельское и лесное хозяйство .....		151
Основные показатели сельского хозяйства .....		151
<i>Орловская область. 2000, 2010, 2015-2017</i> .....		285

## СОДЕРЖАНИЕ

Растениеводство .....	155
Животноводство .....	159
Продовольственные ресурсы и их использование .....	161
Всероссийская сельскохозяйственная перепись 2016 .....	162
Лесное хозяйство .....	176
17. Строительство .....	179
Деятельность строительных организаций .....	179
Ввод в действие отдельных производственных мощностей, жилых домов, объектов социально-культурного назначения.....	181
18. Торговля и услуги .....	187
Розничная торговля .....	189
Оптовая торговля .....	195
Услуги населению .....	195
19. Транспорт .....	201
Грузовые перевозки .....	202
Пассажирские перевозки .....	202
Транспортные средства и пути сообщения.....	203
Аварийность на транспорте .....	204
20. Информационные и коммуникационные технологии .....	207
21. Научные исследования и инновации .....	215
Организации, выполнявшие исследования и разработки .....	215
Кадры науки .....	215
Подготовка научных кадров .....	217
Финансирование науки .....	218
Результативность исследований и разработок .....	221
Технологические, организационные и маркетинговые инновации .....	223
22. Финансы .....	230
Государственные финансы .....	230
Денежно-кредитная система .....	232
Финансовые результаты и платежеспособность организаций .....	233
Состояние взаиморасчетов в организациях по видам экономической деятельности .....	238
23. Цены и тарифы.....	247
Индексы потребительских цен и средние потребительские цены на товары и услуги .....	247
Индексы цен и средние цены на рынке жилья .....	251
Индексы цен и средние цены производителей .....	252
24. Внешнеэкономическая деятельность .....	260
Внешняя торговля .....	260
Внешняя торговля услугами .....	264
25. Основные характеристики субъектов Российской Федерации, входящих в Центральный федеральный округ .....	266

Отпечатано в отделе информации Территориального органа Федеральной службы государственной статистики по Орловской области. Заказ . Тираж экз.