

**ФЕДЕРАЛЬНАЯ СЛУЖБА
ГОСУДАРСТВЕННОЙ СТАТИСТИКИ**

**ТЕРРИТОРИАЛЬНЫЙ ОРГАН
ФЕДЕРАЛЬНОЙ СЛУЖБЫ
ГОСУДАРСТВЕННОЙ СТАТИСТИКИ
ПО НОВОСИБИРСКОЙ ОБЛАСТИ**

**СТАТИСТИЧЕСКИЙ ЕЖЕГОДНИК
НОВОСИБИРСКАЯ ОБЛАСТЬ
2019**

**НОВОСИБИРСК
ДЕКАБРЬ 2019**

УДК 386:31
ББК 65.051
К – 76

Редакционная коллегия:

М.Л. Ференец – Председатель редакционной коллегии

О.В. Конопотцева, И.В. Новиченко, С.Н. Фролова

Новосибирская область. 2019: статистический ежегодник / Территориальный орган
ФСГС по Новосибирской области. – Н., 2019

В сборнике представлена информация о социально-экономическом положении Новосибирской области: помещены данные, отражающие демографические процессы, проблемы занятости и безработицы, уровня жизни населения. Специальные разделы посвящены характеристике основных областей социальной сферы. Значительное место в сборнике отведено показателям, характеризующим развитие экономики.

Данные в таблицах, содержащих показатели по видам экономической деятельности, разработаны в соответствии с Общероссийским классификатором видов экономической деятельности (ОКВЭД 2) ОК 029-2014, введенным в действие с 1 января 2017 г.

Основные показатели по Новосибирской области представлены в сравнении с Российской Федерацией и регионами Сибирского федерального округа. Информация по Сибирскому федеральному округу за 2018 год приведена без учета данных по Республике Бурятия и Забайкальскому краю – в соответствии с Указом Президента Российской Федерации № 632 от 3 ноября 2018 года эти регионы включены в состав Дальневосточного федерального округа.

По отдельным показателям данные за 2013-2017 годы уточнены по сравнению с ранее опубликованными, за 2018 год это будет сделано в последующих изданиях.

Все показатели в стоимостном выражении приведены в фактических ценах соответствующих лет.

© Территориальный орган Федеральной службы государственной статистики по Новосибирской области, 2019

E-mail: oblstat@novosibstat.ru

[Http://www.novosibstat.gks.ru](http://www.novosibstat.gks.ru)

ОТВЕТСТВЕННЫЕ ЗА РАЗДЕЛЫ:

Основные социальные и экономические характеристики	Конотопцева О.В.	223-78-25
Элементы национального богатства	Рубель И.В.	223-78-25
Охрана окружающей среды	Ущাপовская И.Н.	223-35-50
Население. Здравоохранение	Сорокотягина И.Ю.	223-56-20
Труд	Конотопцева О.В.	223-78-25
	Шибкова Т.М.	223-22-95
Уровень жизни населения	Кошелева О.Л.	223-73-50
	Никифорова М.И.	223-57-85
	Шибкова Т.М.	223-22-95
Жилищные условия населения. Образование. Культура. Правонарушения	Шейкина Т.Р.	217-89-04
Показатели региональных счетов	Фролова С.Н.	223-78-25
Предприятия и организации	Стемковская И.В.	223-52-08
	Рубель И.В.	223-78-25
Добыча полезных ископаемых. Обрабатывающие производства. Обеспечение электрической энергией, газом и паром; кондиционирование воздуха. Водоснабжение; водоотведение, организация сбора и утилизации отходов, деятельность по ликвидации загрязнений	Филиппова Л.О.	223-78-25
Сельское хозяйство	Ворошилова Я.С.	223-78-25
Строительство. Инвестиции	Забиняк Н.Б.	223-78-25
Транспорт. Связь	Донец Л.М.	223-75-20
Торговля. Услуги населению	Мельникова А.А.	223-57-85
	Бут Е.В.	223-78-25
Научные исследования	Локтева Л.А.	202-05-18
	Донец Л.М.	223-75-20
Финансы	Агафонова О.А.	223-78-25
	Горшкова С.О.	223-86-15
Цены и тарифы	Горшкова С.О.	223-86-15

УСЛОВНЫЕ ОБОЗНАЧЕНИЯ:

г	грамм	тыс.	тысяча
г.	год	млн.	миллион
га	гектар	млрд.	миллиард
дкл	декалитр	трлн.	триллион
долл.	доллар	пасс.-км	пассажиро-километр
ед.	единица	пог. м	погонный метр
кВт	киловатт	р.	раз
кВт-час	киловатт-час	руб.	рубль
кг	килограмм	т	тонна
км	километр	т.г.	текущий год
кв. км	квадратный километр	т-км	тонно-километр
л	литр	усл. ед.	условная единица
м	метр	чел.	человек
кв. м	квадратный метр	шт.	штука
куб. м	кубический метр	экз.	экземпляр
	-		явление отсутствует
	...		данных не имеется
	0,0		небольшая величина
	x		сопоставление невозможно

Новосибирскстат оставляет за собой право уточнять данные предыдущих периодов.

В отдельных случаях незначительные расхождения между итогом и суммой слагаемых объясняются округлением данных.

Ряд показателей, приведенных в сборнике, рассчитан с учетом экспертной оценки.

СОДЕРЖАНИЕ

1. Основные социально-экономические характеристики Новосибирской области.	7
2. Элементы национального богатства	13
3. Охрана окружающей среды	17
4. Население	20
5. Труд	28
6. Уровень жизни населения	38
7. Жилищные условия населения.....	46
8. Образование	49
9. Здравоохранение.....	53
10. Культура	56
11. Правонарушения.....	58
12. Региональные показатели системы национальных счетов.....	60
13. Инвестиции.....	65
14. Предприятия и организации.....	74
15. Промышленное производство	80
16. Сельское хозяйство	86
17. Строительство	94
18. Торговля и услуги населению	101
18.1. Торговля.....	102
18.2. услуги населению	105
19. Транспорт.....	108
20. Информационные и коммуникационные технологии.....	114
21. Научные исследования	116
22. Финансы	119
23. Цены и тарифы	126
24. Внешнеэкономическая деятельность.....	129

1. ОСНОВНЫЕ СОЦИАЛЬНО-ЭКОНОМИЧЕСКИЕ ХАРАКТЕРИСТИКИ НОВОСИБИРСКОЙ ОБЛАСТИ

Муниципальное деление Новосибирской области

(по состоянию на 1 января 2019 года)

	Территория, тыс. кв. км ¹⁾	Городские округа	Муниципальные районы	В них		
				городские поселения	сельские поселения	в них сельские населенные пункты
Новосибирская область	177,8	5	30	26	429	1516
городские округа:						
г. Новосибирск	0,50	1		-	-	-
г. Бердск	0,07	1		-	-	-
г. Искитим	0,03	1		-	-	-
г. Обь	0,02	1		-	-	1
рп Кольцово	0,01	1		-	-	-
муниципальные районы:						
Баганский	3,4		1	-	9	40
Барабинский	5,4		1	1	11	50
Болотнинский	3,4		1	1	14	60
Венгеровский	6,4		1	-	20	47
Доволенский	4,4		1	-	13	27
Здвинский	5,0		1	-	14	36
Искитимский	4,4		1	1	19	71
Карасукский	4,3		1	1	11	57
Каргатский	5,6		1	1	10	40
Колыванский	10,6		1	1	11	58
Коченевский	5,1		1	2	14	56
Кочковский	2,5		1	-	10	19
Краснозерский	5,3		1	1	18	48
Куйбышевский	8,8		1	1	17	77
Купинский	5,8		1	1	15	55
Кыштовский	11,1		1	-	17	54
Маслянинский	3,5		1	1	11	29
Мошковский	2,6		1	2	9	47
Новосибирский	2,8		1	1	17	80
Ордынский	4,7		1	1	20	39
Северный	15,6		1	-	12	32
Сузунский	4,7		1	1	14	41
Татарский	5,1		1	1	21	62
Тогучинский	6,1		1	2	20	105
Убинский	13,9		1	-	16	43
Усть-Таркский	4,1		1	-	13	37
Чановский	5,5		1	1	13	65
Черепановский	2,9		1	3	11	46
Чистоозерный	5,7		1	1	16	43
Чулымский	8,6		1	1	13	51

¹⁾ По данным Федеральной службы государственной регистрации, кадастра и картографии на 1 января 2016 года.

**Удельный вес Новосибирской области в экономике Российской Федерации
и Сибирского федерального округа ¹⁾ за 2018 год**

	Россий- ская Фе- дерация	Сибир- ский федераль- ный округ	Новоси- бирская область	Доля Новосибирской области в экономике, %:	
				России	Сибирского федераль- ного округа
Территория, тыс. кв. км ²⁾	17125,2	5145,0	177,8	1,0	3,5
Численность населения на 1 января 2018 года, тыс. человек	146780,7	17173,3	2793,4	1,9	16,3
Валовой региональный продукт, млрд. рублей ³⁾	74926,8	7757,7	1140,9	1,5	14,7
Основные фонды в экономике по полной учетной стоимости (на конец года), млрд. рублей ³⁾	194649	14962	2091	1,1	14,0
Объем отгруженной продукции (работ, услуг), млрд. рублей:					
добыча полезных ископаемых	18267,4	2877,1	90,7	0,5	3,2
обрабатывающие производ- ства	44979,2	4469,1	533,6	1,2	11,9
обеспечение электрической энергией, газом и паром; кон- диционирование воздуха	5819,6	652,9	61,7	1,1	9,5
водоснабжение; водоотведе- ние, организация сбора и ути- лизации отходов, деятельность по ликвидации загрязнений	1181,9	118,5	17,3	1,5	14,6
Продукция сельского хозяйства, млрд. рублей	5119,8	532,7	77,7	1,5	14,6
Ввод в действие общей площади жилых домов, тыс. кв. м	75657,7	6649,0	1738,4	2,3	26,1
Оборот розничной торговли, млрд. рублей	31579,4	2739,0	501,4	1,6	18,3
Платные услуги населению, млрд. рублей	9413,4	787,6	160,7	1,7	20,4
Инвестиции в основной капитал, млрд. рублей	17595,0	1574,2	196,0	1,1	12,4

¹⁾ Информация по Российской Федерации и Сибирскому федеральному округу за 2018 приведена на основе данных оперативной статистической отчетности, опубликованных Федеральной службой государственной статистики: краткий статистический сборник «Россия в цифрах. 2019», доклад «Социально-экономическое положение России» за декабрь 2018 года, статистический бюллетень «Социально-экономическое положение Сибирского федерального округа» за 2018 год.

²⁾ По данным Росреестра.

³⁾ Приведены данные за 2017 год.

Основные социально-экономические показатели Новосибирской области

	2013	2014	2015	2016	2017	2018
Численность населения (на конец года), тыс. человек	2731,2	2746,8	2762,2	2779,6	2788,8	2793,4
Естественный прирост, убыль (-) населения, человек	1724	2031	3050	2034	-1382	-3495
Миграционный прирост, убыль (-) населения, человек	19991	13615	12365	15284	10676	8030
Среднегодовая численность занятых в экономике, тыс. человек ¹⁾	1352,4	1365,6	1363,5	1338,8	1340,7	1327,0
Среднесписочная численность работников организаций, тыс. человек	929,0	950,6	927,4	902,8	927,3	939,1
Численность безработных в возрасте 15 лет и старше, человек	85296	96215
Численность безработных, зарегистрированных в органах службы занятости населения (на конец года), человек	15342	14539	18475	15487	13523	11836
Среднедушевые денежные доходы населения, рублей в месяц ²⁾	22615,8	23378,8	25541,2	26782,8	27525,1	27863,7
Среднедушевые денежные расходы населения, рублей в месяц ²⁾	23472,3	24840,8	25734,1	26231,7	28405,9	...
Среднемесячная номинальная начисленная заработная плата работников организаций, рублей	25527,9	27213,5	28045,5	30150,6	32286,6	35686,2
Средний размер назначенных пенсий, рублей	9838,0	10676,7	11859,2	12198,6	13086,5	13841,3
Валовой региональный продукт, млн. рублей	817517	911219	1021643	1046879	1140863	...
Инвестиции в основной капитал, млн. рублей	183998	193171	164440	163059	175609	195950
Число организаций (на конец года), единиц ³⁾	142970	141945	144766	128037	122270	113969
Основные фонды в экономике по полной учетной стоимости (на конец года), млрд. рублей	1481,0	1656,5	1869,5	1944,3	2091,3	2259,2

¹⁾ По данным баланса затрат труда.

²⁾ В соответствии с Методологическими положениями по расчету показателей денежных доходов и расходов населения, утвержденными приказом Росстата от 02.07.2014 № 465 с изменениями от 20.11.2018 № 680. За 2018 год – данные предварительные.

³⁾ По данным государственной регистрации.

	2013	2014	2015	2016	2017	2018
Объем отгруженных товаров собственного производства, выполненных работ и услуг собственными силами по видам экономической деятельности, млн. рублей:						
добыча полезных ископаемых ¹⁾	22560	22953	25852	29864	50568	90661
обрабатывающие производства ¹⁾	309416	328960	430810	400622	459489	533607
обеспечение электрической энергией, газом и паром; кондиционирование воздуха	58978	59641	61720
водоснабжение; водоотведение, организация сбора и утилизации отходов, деятельность по ликвидации загрязнений	14746	17522	17314
Продукция сельского хозяйства, млн. рублей	59470	63759	75229	78483	81101	77732
продукция растениеводства	26501	24225	32772	33721	34747	32092
продукция животноводства	32969	39534	42457	44762	46354	45640
Объем работ, выполненных по виду деятельности «строительство», млн. рублей	69909	68539	142304	114884	117546	123979 ²⁾
Ввод в действие жилых домов, тыс. кв. м общей площади жилых помещений	1723,4	2302,0	2587,9	2216,2	1729,1	1738,4
Оборот розничной торговли, млн. рублей	433531	461744	444353	449993	473397	501403
Оборот общественного питания, млн. рублей	16601,9	18400,0	18895,5	21387,4	25751,2	31275,4
Оборот оптовой торговли, млн. рублей	665221	759386	1037367	1070683	1356370	1739208
Платные услуги населению, млн. рублей	121334	129952	133320	144465	151580	160743
Сальдированный финансовый результат в экономике (прибыль минус убыток), млн. рублей	68720,0	61549,2	89717,4	97695,6	124302,9	172838,2
Удельный вес убыточных организаций, %	18,3	19,0	19,0	18,5	18,3	18,8

¹⁾ За 2013-2015 годы – в соответствии с ОКВЭД-2007.

²⁾ По данным оперативной статистической отчетности.

Динамика основных социально-экономических показателей

(в % к предыдущему году; стоимостные показатели – в сопоставимых ценах)

	2013	2014	2015	2016	2017	2018
Численность населения	100,8	100,6	100,6	100,6	100,3	100,2
Среднегодовая численность занятых в экономике ¹⁾	100,3	101,0	98,5	98,2	100,1	99,0
Среднесписочная численность работников организаций	100,1	102,3	97,6	97,3	102,7	101,3
Численность безработных в возрасте 15 лет и старше	112,8
Численность безработных, зарегистрированных в органах службы занятости населения (на конец года)	86,5	94,8	127,1	83,8	87,3	87,5
Реальные располагаемые денежные доходы населения ²⁾	...	96,7	97,8	99,8	101,0	...
Среднемесячная реальная начисленная заработная плата работников организаций	103,8	99,8	90,4	101,2	104,1	108,8
Реальный размер назначенных пенсий	103,7	98,5	102,5	98,1	106,2	101,6
Валовой региональный продукт	105,0	102,5	98,0	101,1	103,8	...
Инвестиции в основной капитал	108,1	102,0	75,9	92,2	100,5	105,8
Основные фонды в экономике	103,1	105,9	106,6	103,0	101,7	104,6
Промышленное производство ³⁾	101,4	100,3	99,4	101,0	104,3	106,0
Продукция сельского хозяйства	112,0	95,7	103,8	101,3	109,0	101,1
продукция растениеводства	142,6	86,1	111,8	99,9	116,9	98,0
продукция животноводства	94,6	103,5	98,9	102,3	103,1	103,5
Объем работ, выполненных по виду деятельности «строительство»	100,2	94,4	83,2	77,8	91,7	97,7
Ввод в действие общей площади жилых помещений	109,7	133,6	112,4	85,6	78,0	100,5
Оборот розничной торговли	103,5	100,0	83,6	95,3	102,5	104,5
Оборот общественного питания	105,8	104,4	91,6	106,4	117,6	119,8
Оборот оптовой торговли	112,2	105,7	114,6	98,7	121,0	123,5
Платные услуги населению	107,7	100,3	93,6	102,6	100,4	103,0
Индекс потребительских цен	105,8	106,8	114,1	106,2	102,9	101,6

¹⁾ По данным баланса затрат труда.

²⁾ В соответствии с Методологическими положениями по расчету показателей денежных доходов и расходов населения, утвержденными приказом Росстата от 02.07.2014 № 465 с изменениями от 20.11.2018 № 680.

³⁾ За 2013-2014 годы – в соответствии с ОКВЭД-2007.

Оборот организаций ¹⁾ по видам экономической деятельности

(млн. рублей)

	2017	2018
Всего по обследуемым видам экономической деятельности	1624257,8	1723990,9
сельское, лесное хозяйство, охота, рыболовство и рыбоводство	34323,4	36797,1
добыча полезных ископаемых	49861,1	94534,6
обрабатывающие производства	274172,1	287503,3
обеспечение электрической энергией, газом и паром; кондиционирование воздуха	107741,2	113396,1
водоснабжение; водоотведение, организация сбора и утилизации отходов, деятельность по ликвидации загрязнений	12440,1	14497,8
строительство	26133,5	22924,2
торговля оптовая и розничная; ремонт автотранспортных средств, мотоциклов	672340,1	656655,2
транспортировка и хранение	364834,7	426651,6
деятельность гостиниц и предприятий общественного питания	2331,9	2425,7
деятельность в области информации и связи	24528,7	22577,0
деятельность по операциям с недвижимым имуществом	20709,7	20368,6
деятельность профессиональная, научная и техническая	19763,1	16071,5
деятельность административная и сопутствующие дополнительные услуги	2386,4	1948,1
образование	2207,2	486,0
деятельность в области здравоохранения и социальных услуг	8064,2	6154,9
деятельность в области культуры, спорта, организации досуга и развлечений	1511,9	615,6
предоставление прочих видов услуг	908,5	383,6

¹⁾ Данные приведены по крупным и средним организациям, по хозяйственным видам экономической деятельности, в целом по юридическому лицу.

2. ЭЛЕМЕНТЫ НАЦИОНАЛЬНОГО БОГАТСТВА

В данном разделе публикуются данные о лесном фонде, а также отдельные показатели, характеризующие наличие и движение основных фондов.

Национальное богатство представляет совокупную стоимость всех экономических активов (нефинансовых и финансовых) в рыночных ценах, находящихся на ту или иную дату в собственности резидентов данной страны, за вычетом их финансовых обязательств, как резидентам, так и нерезидентам.

Лесной фонд – часть территории страны (субъекта Российской Федерации), занятая лесом, а также не занятая им, но предназначенная для нужд лесного хозяйства, включает совокупность лесных земель и нелесных земель (занятых находящимися в лесах пашнями, сенокосами, пастбищами, водами, дорогами, просеками, усадьбами, болотами, песками и др.).

Основной капитал (основные фонды) – это произведенные активы, подлежащие использованию неоднократно или постоянно в течение длительного периода, но не менее одного года, для производства товаров, оказания рыночных и нерыночных услуг, для управленческих нужд либо для представления другим организациям за плату во временное владение и пользование или во временное пользование.

К основному капиталу (основным фондам) относятся здания, сооружения, машины и оборудование, транспортные средства, культивируемые биологические ресурсы и другие виды основных фондов.

Индекс физического объема основных фондов – это индекс, отражающий изменение стоимости основных фондов в динамике, не связанное с изменением цен на эти основные фонды.

Коэффициент обновления основных фондов – это отношение основных фондов, введенных в действие в течение года, к их наличию на конец года, в процентах. Этот показатель отражает удельный вес новых (введенных за год) основных фондов в их общем объеме.

Коэффициент ликвидации основных фондов – это отношение ликвидированных за год основных фондов к их наличию на начало года, в процентах. Данный показатель, наряду с коэффициентом обновления, характеризует интенсивность процесса обновления основных фондов.

Износ основных фондов – частичная или полная утрата основными фондами потребительских свойств и стоимости в процессе эксплуатации, под воздействием сил природы и вследствие технического прогресса. Нормы и методы начисления износа определяются порядком бухгалтерского учета.

Степень износа основных фондов – отношение накопленного к определенной дате износа имеющихся основных фондов (разницы их полной учетной и остаточной балансовой стоимости) к полной учетной стоимости этих основных фондов на ту же дату, в процентах.

Лесной фонд

(на начало года, тыс. га)

	2014	2015	2016	2017	2018	2019
Земли лесного фонда:						
Общая площадь	6452,4	6452,4	6471,8	6483,3	6486,7	6486,7
Покрытые лесной растительностью земли	4614,0	4615,3	4650,3	4669,0	4674,6	4676,4
Земли, не входящие в лесной фонд:						
Общая площадь	181,6	181,7	181,6	186,6	188,8	188,8
Покрытые лесной растительностью земли	160,9	174,7	174,7	179,0	181,2	180,7

Наличие и состояние основных фондов

	2013	2014	2015	2016	2017	2018 ¹⁾
Наличие основных фондов по полной учетной стоимости (на конец года), млн. рублей	1481011	1656477	1869453	1944305	2091267	2259167
Индекс физического объема основных фондов, в % к предыдущему году	103,1	105,9	106,6	103,0	101,7	104,6
Ввод в действие основных фондов (в фактически действовавших ценах), млн. рублей	131639	110946	143898	132818	122419	161241
Степень износа основных фондов (на конец года), %	47,1	42,8	44,9	44,9	44,2	44,3
Доля полностью изношенных машин и оборудования, % ²⁾	18,6	18,7	22,4	25,1	23,1	26,1
Коэффициент обновления, % ²⁾	12,2	10,2	9,3	7,3	8,0	8,1
Коэффициент ликвидации, % ²⁾	1,8	1,2	1,1	0,8	0,8	1,0

Индекс физического объема основных фондов по Российской Федерации и Новосибирской области

(в сопоставимых ценах, в % к предыдущему году)

	2013	2014	2015	2016	2017	2018 ¹⁾
Российская Федерация	104,1	103,7	103,2	103,9	103,8	103,9
Новосибирская область	103,1	105,9	106,6	103,0	101,7	104,6

¹⁾ Предварительные данные.

²⁾ По коммерческим организациям (без субъектов малого предпринимательства).

Коэффициент обновления основных фондов по Новосибирской области в сравнении с данными по Российской Федерации ¹⁾

(в %)

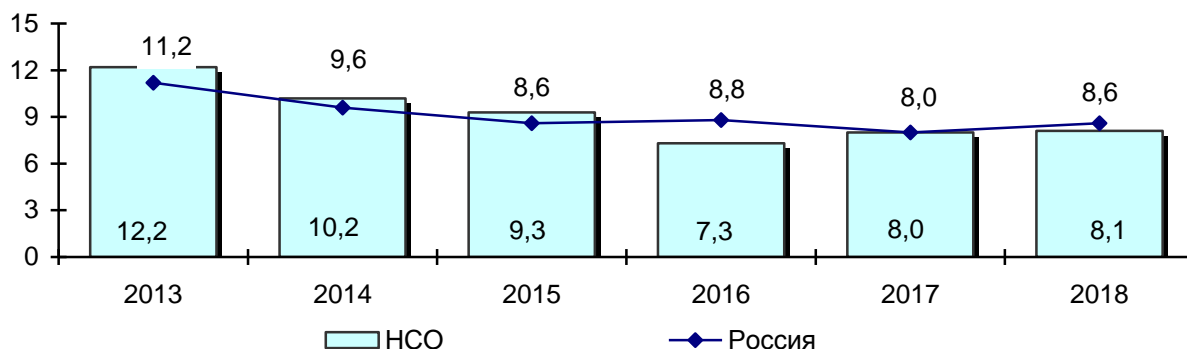

Структура основных фондов организаций по видам

(на конец года, в % к итогу)

	2013	2014	2015	2016	2017	2018 ²⁾
Всего в экономике	100,0	100,0	100,0	100,0	100,0	100,0
в том числе по видам:						
здания	37,3	38,8	41,4	40,2	38,9	38,0
сооружения	26,2	24,6	22,7	24,6	24,0	24,5
машины и оборудование	24,5	23,8	23,6	24,4	25,4	26,8
транспортные средства	10,0	10,3	9,2	7,8	8,1	8,2
прочие	2,0	2,5	3,1	3,0	3,6	2,5

Структура основных фондов организаций за 2018 год ²⁾

(на конец года, в % к итогу)

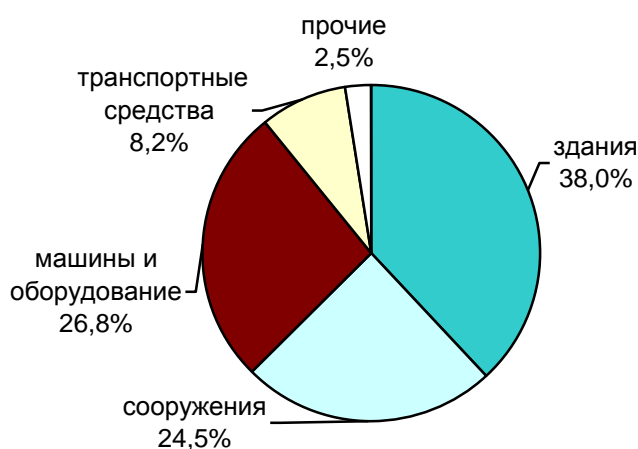

¹⁾ По коммерческим организациям (без субъектов малого предпринимательства). За 2018 год – предварительные данные.

²⁾ Предварительные данные.

Основные фонды по видам экономической деятельности

(на конец года, по полной учетной стоимости, млн. рублей)

	2017	2018 ¹⁾
Всего в экономике	2091267	2259167
сельское, лесное хозяйство, охота, рыболовство и рыбоводство	86700	100641
добыча полезных ископаемых	41009	43733
обрабатывающие производства	237876	206622
обеспечение электрической энергией, газом и паром; кондиционирование воздуха	162905	184031
водоснабжение; водоотведение, организация сбора и утилизации отходов, деятельность по ликвидации загрязнений	61099	59554
строительство	49235	66915
торговля оптовая и розничная; ремонт автотранспортных средств, мотоциклов	75677	92716
транспортировка и хранение	329841	400340
деятельность гостиниц и предприятий общественного питания	13869	17279
деятельность в области информации и связи	123443	125365
деятельность финансовая и страховая	39130	42947
деятельность по операциям с недвижимым имуществом	525218	547579
деятельность профессиональная, научная и техническая	62271	69697
деятельность административная и сопутствующие дополнительные услуги	14950	19893
государственное управление и обеспечение военной безопасности; социальное обеспечение	114913	118680
образование	73671	79884
деятельность в области здравоохранения и социальных услуг	57637	59150
деятельность в области культуры, спорта, организации досуга и развлечений	18240	20291
предоставление прочих видов услуг	3583	3850

¹⁾ Предварительные данные.

3. ОХРАНА ОКРУЖАЮЩЕЙ СРЕДЫ

В разделе содержатся данные о воздействии хозяйственной деятельности на окружающую среду и природные ресурсы, приведены сведения об охране водных ресурсов и атмосферного воздуха.

Загрязненные сточные воды – производственные и бытовые (коммунальные) стоки, сброшенные в поверхностные водные объекты без очистки (или после недостаточной очистки) и содержащие загрязняющие вещества в количествах, превышающих утвержденный предельно допустимый сброс.

Выбросы в атмосферу загрязняющих веществ – поступление в атмосферный воздух загрязняющих веществ (оказывающих неблагоприятное воздействие на здоровье населения и окружающую среду), отходящих от стационарных источников выбросов. Учитываются все загрязнители, поступающие в атмосферный воздух как после прохождения пылегазоочистных установок (в результате неполного улавливания и очистки) на организованных источниках загрязнения, так и без очистки от организованных и неорганизованных источников загрязнения.

Стационарный источник загрязнения атмосферы – неподвижной технологический агрегат (установка, устройство, аппарат и т.п.), выделяющий в процессе эксплуатации загрязняющие атмосферу вещества. Сюда же относятся другие объекты (терриконы, резервуары и т.д.).

Влияние хозяйственной деятельности на окружающую среду

	2013	2014	2015	2016	2017	2018
Забрано воды из природных водных объектов, млн. куб. м ¹⁾	649,4	637,5	642,6	641,6	628,3	616,9
Сброс загрязненных сточных вод, млн. куб. м ¹⁾	114,7	109,4	107,0	96,9	94,0	88,9
Сброс нормативно-очищенных на сооружениях очистки сточных вод, млн. куб. м ¹⁾	176,0	171,0	168,6	159,3	162,8	164,0
Выбросы загрязняющих веществ в атмосферный воздух, тыс. тонн:						
от стационарных источников	195,7	207,8	184,7	201,0	195,1	126,4
от автотранспорта ²⁾	310,2	276,5	275,2	277,8	285,8	276,0
Выбросы загрязняющих веществ, отходящих от стационарных источников, в расчете на 1 жителя, кг	71,9	76,1	67,0	72,5	70,1	45,3

¹⁾ По данным Верхне-Обского Бассейнового Водного Управления.

²⁾ По данным Росприроднадзора.

Выбросы вредных веществ и их очистка

(тыс. тонн)

	2013	2014	2015	2016	2017	2018
Количество загрязняющих веществ, отходящих от стационарных источников выделения, всего	1154,4	1254,8	1218,4	1207,0	1243,2	986,0
в том числе:						
твердые	1001,0	1088,0	1073,0	1045,3	1089,2	881,6
газообразные и жидкие	153,4	166,7	145,3	161,6	154,0	104,4
Уловлено и обезврежено вредных веществ, всего	958,7	1047,0	1033,7	1006,0	1048,1	859,6
в том числе:						
твердые	954,9	1045,0	1032,0	1004,0	1047,1	859,3
газообразные и жидкие	3,8	2,0	1,7	1,9	1,0	0,3
Выброшено в атмосферу вредных веществ, всего	195,7	207,8	184,7	201,0	195,1	126,4
в том числе:						
твердые	46,1	43,1	41,1	41,3	42,1	22,3
газообразные и жидкие	149,6	164,7	143,6	159,7	153,0	104,1
Уловлено и обезврежено вредных веществ, в % к общему числу отходящих вредных веществ, всего	83,0	83,4	84,8	83,3	84,3	87,2
в том числе:						
твердые	95,4	96,0	96,2	96,0	96,1	97,5
газообразные и жидкие	2,5	1,2	1,2	1,2	0,7	0,3

Лесовосстановление и уход за лесами

(гектаров)

	2013	2014	2015	2016	2017	2018
Лесовосстановление, всего, га	5987	5997	6057	5391	5240	5280
искусственное лесовосстановление (создание лесных культур)	2260	2273	1235	1223	1267	1260
естественное лесовосстановление	3725	3721	4820	4166	3971	4020
комбинированное лесовосстановление	2	2	2	2	2	0,2
Уход за лесами на землях лесного фонда и землях иных категорий:						
рубки ухода за лесом	9534	9976	12336	9690	10986	11661
в том числе осветления и прочистки	428	464	625	518	517	520

**Инвестиции в основной капитал, направленные на охрану
окружающей среды и рациональное использование природных ресурсов**

(без субъектов малого предпринимательства, млн. рублей)

	2013	2014	2015	2016	2017	2018
Инвестиции на охрану окружающей среды и рациональное использование природных ресурсов	629,9	837,0	1217,5	498,8	558,2	536,5
в том числе:						
водных ресурсов	130,3	518,5	961,8	271,2	401,4	185,0
атмосферного воздуха	62,7	125,2	132,2	71,8	24,6	154,3
земель	348,6	79,0	56,0	27,1	28,1	114,8
лесных ресурсов	3,3	72,1	50,4	32,9	-	... ¹⁾
охрана и воспроизводство рыбных запасов	8,9	5,4	0,1	0,9	-	-
организация заповедников и других природоохранных территорий	-	3,8	4,2	72,6	... ¹⁾	... ¹⁾
охрана и воспроизводство диких зверей и птиц	0,3	6,6	4,2	6,9	... ¹⁾	3,7
установки (производства) для утилизации и переработки отходов производства ²⁾	43,1	20,4	3,6	-	... ¹⁾	... ¹⁾
предприятия и полигоны по утилизации, обезвреживанию и захоронению токсичных промышленных, бытовых и других отходов	32,7	6,0	5,0	15,4	45,1	... ¹⁾

¹⁾ Данные не публикуются в целях обеспечения конфиденциальности первичной статистической отчетности, полученной от организаций, в соответствии с Федеральным законом от 29.11.2007 г. № 282-ФЗ «Об официальном статистическом учете и системе государственной статистики в Российской Федерации» (ст. 4, п. 5; ст. 9, п. 1).

²⁾ Исключая мусороперерабатывающие, мусоросжигательные заводы, предприятия и полигоны по утилизации, обезвреживанию и захоронению токсичных промышленных, бытовых и других отходов.

4. НАСЕЛЕНИЕ

В разделе приведены данные о численности населения, рождаемости и смертности, браках и разводах, а также о миграционных процессах.

Первоисточником получения сведений о населении являются переписи населения. Последняя Всероссийская перепись населения проведена в 2010 году по состоянию на 14 октября.

Сведения об **общей численности жителей** приведены по постоянному населению, к которому относятся лица, постоянно проживающие на данной территории, включая временно отсутствующих на момент переписи.

Распределение населения на городское и сельское производится по месту проживания, при этом городскими населенными пунктами считаются населенные пункты, отнесенные в установленном законодательством порядке к категории городских. Все остальные населенные пункты являются сельскими.

Сведения о **рождениях, смертях, браках, разводах** получаются на основании ежегодной статистической разработки данных, содержащихся в записях актов гражданского состояния соответственно о рождении, смерти, заключении и расторжении брака, составляемых органами ЗАГС. В число родившихся включены только родившиеся живыми.

Общие коэффициенты рождаемости и смертности – отношение соответственно числа родившихся (живыми) и числа умерших в течение календарного года к среднегодовой численности населения. Исчисляются в промилле (на 1000 человек населения).

Коэффициент естественного прироста – разность общих коэффициентов рождаемости и смертности. Исчисляется в промилле (на 1000 человек населения).

Коэффициенты смертности по причинам смерти – отношение числа умерших от указанных причин смерти к среднегодовой численности населения по текущей оценке. Исчисляются на 100 000 человек населения.

Данные о **миграции** получены в результате разработки поступающих от территориальных органов Министерства внутренних дел Российской Федерации документов статистического учета прибытия и убытия, которые составляются при регистрации или снятии с регистрационного учета населения по месту жительства.

**Численность населения по городским округам и муниципальным районам
Новосибирской области**

(на начало года, человек)

	2014	2015	2016	2017	2018	2019
Всего по области	2731176	2746822	2762237	2779555	2788849	2793384
Городские округа:						
г. Новосибирск	1547910	1567087	1584138	1602915	1612833	1618039
г. Бердск	101679	102608	102808	103290	103578	104237
г. Искитим	57938	57795	57416	57032	56602	56411
г. Обь и подчиненные его администрации населенные пункты	27495	28450	28975	29257	29499	29801
рп. Кольцово	14588	14839	15531	15938	16467	17450
Муниципальные районы:						
Баганский	15779	15580	15439	15381	15355	15208
Барабинский	42658	42212	41845	41531	41231	40902
Болотнинский	28277	27927	27516	27359	27333	27194
Венгеровский	19532	19349	19076	18976	18812	18621
Доволенский	16753	16609	16475	16241	16079	15835
Здвинский	15459	15114	14889	14654	14341	14037
Искитимский	63119	62494	61649	61040	60394	59836
Карасукский	45130	44433	43921	43642	43230	42882
Каргатский	17004	16839	16649	16522	16198	15847
Колыванский	24495	24542	24531	24308	24043	23845
Коченевский	44915	45079	45483	45856	46129	46012
Кочковский	14463	14376	14310	14230	14006	13828
Краснозерский	31176	30831	30530	30266	29938	29457
Куйбышевский	58905	58748	58346	57826	57489	56815
Купинский	29157	28863	28589	28316	28066	27740
Кыштовский	11227	10966	10688	10488	10295	10101
Маслянинский	23714	23635	23571	23551	23484	23441
Мошковский	39810	39327	40614	41668	42145	41784
Новосибирский	122343	124049	126557	128716	132517	137987
Ордынский	36167	35664	35447	35752	35939	36045
Северный	10056	9892	9720	9617	9459	9369
Сузунский	32636	32505	32324	32212	32318	31865
Татарский	39168	39156	38938	38639	38261	37990
Тогучинский	59153	58576	57730	57051	56626	56258
Убинский	15270	15094	14907	14696	14509	14339
Усть-Таркский	11756	11621	11604	11520	11356	11196
Чановский	24492	24137	23971	23713	23495	23239
Черепановский	47744	47694	47710	47574	47551	47120
Чистоозерный	18342	18097	17883	17577	17372	17113
Чулымский	22866	22634	22457	22201	21899	21540

Численность населения

(на начало года)

	2014	2015	2016	2017	2018	2019
Все население, тыс. человек	2731,2	2746,8	2762,2	2779,6	2788,8	2793,4
в том числе:						
городское	2135,9	2156,8	2174,9	2193,8	2204,3	2210,2
сельское	595,3	590,0	587,3	585,8	584,5	583,2
Удельный вес в общей численности постоянного населения, %:						
городское	78,2	78,5	78,7	78,9	79,0	79,1
сельское	21,8	21,5	21,3	21,1	21,0	20,9

Динамика численности населения по Новосибирской области в сравнении с данными по Российской Федерации и Сибирскому федеральному округу

(в % к предыдущему году)

	2013	2014	2015	2016	2017	2018
Российская Федерация	100,2	100,2 ¹⁾	100,2	100,2	100,1	99,9
Сибирский федеральный округ	100,1	100,1	100,1	100,0	99,8	99,7
Новосибирская область	100,8	100,6	100,6	100,6	100,3	100,2

Удельный вес городского населения по Новосибирской области в сравнении с данными по Российской Федерации и Сибирскому федеральному округу

(на начало года, в % к численности населения)

	2014	2015	2016	2017	2018	2019
Российская Федерация	74,2	74,0	74,1	74,3	74,4	74,6
Сибирский федеральный округ	72,5	72,7	72,9	73,0	73,1	74,3
Новосибирская область	78,2	78,5	78,7	78,9	79,0	79,1

¹⁾ В целях обеспечения статистической сопоставимости, показатель рассчитан без учета данных по Республике Крым и г. Севастополю.

Возрастной состав населения

(на начало года)

	2014	2015	2016	2017	2018	2019
Тысяч человек						
Все население	2731,2	2746,8	2762,2	2779,6	2788,8	2793,4
в том числе в возрасте, лет:						
0 – 9	313,2	324,8	338,1	350,6	357,0	358,9
10 – 19	244,0	246,4	249,5	254,5	261,6	270,1
20 – 29	453,4	434,5	413,9	391,5	366,2	341,5
30 – 39	442,1	451,8	460,1	470,1	479,2	486,5
40 – 49	342,6	346,5	353,0	362,4	372,4	382,0
50 – 59	414,5	405,8	393,6	381,7	368,2	354,9
60 – 69	270,0	294,2	316,3	328,6	338,3	348,2
70 и старше	251,4	242,8	237,7	240,2	245,9	251,3
В % к итогу						
Все население	100,0	100,0	100,0	100,0	100,0	100,0
в том числе в возрасте, лет:						
0 – 9	11,5	11,8	12,2	12,6	12,8	12,8
10 – 19	8,9	9,0	9,0	9,2	9,4	9,7
20 – 29	16,6	15,8	15,0	14,1	13,1	12,2
30 – 39	16,2	16,5	16,7	16,9	17,2	17,4
40 – 49	12,5	12,6	12,8	13,0	13,4	13,7
50 – 59	15,2	14,8	14,2	13,7	13,2	12,7
60 - 69	9,9	10,7	11,5	11,8	12,1	12,5
70 и старше	9,2	8,8	8,6	8,7	8,8	9,0

Численность мужчин и женщин

(на начало года)

	2014	2015	2016	2017	2018	2019
Все население, тыс. человек	2731,2	2746,8	2762,2	2779,6	2788,8	2793,4
в том числе:						
мужчины	1271,9	1278,8	1285,7	1294,0	1298,4	1300,1
женщины	1459,3	1468,0	1476,5	1485,6	1490,4	1493,3
Удельный вес в общей численности постоянного населения, %:						
мужчины	46,6	46,6	46,5	46,6	46,6	46,5
женщины	53,4	53,4	53,5	53,4	53,4	53,5

Соотношение численности мужчин и женщин по возрастным группам

(на начало года, число женщин на 1000 мужчин соответствующей возрастной группы)

	2013	2014	2015	2016	2017	2018
Все население	1147	1148	1148	1148	1148	1149
в том числе в возрасте, лет:						
0 – 9	952	950	950	950	951	950
10 – 19	947	947	944	946	945	943
20 – 29	947	949	948	948	951	955
30 – 39	1017	1016	1014	1010	1003	997
40 – 49	1057	1060	1066	1067	1071	1076
50 – 59	1230	1225	1218	1211	1205	1198
60 – 69	1488	1492	1499	1500	1492	1488
70 и старше	2433	2468	2484	2469	2441	2427

Браки и разводы

	2013	2014	2015	2016	2017	2018
Зарегистрировано:						
браков	25600	24569	23005	20863	21298	17648
разводов	15473	15871	13237	13034	13085	12550
На 1000 человек населения:						
браков	9,4	9,0	8,4	7,5	7,6	6,3
разводов	5,7	5,8	4,8	4,7	4,7	4,5

Естественное движение населения

(человек)

	2013	2014	2015	2016	2017	2018
Число родившихся	38295	38387	39078	38185	34448	32673
Число умерших	36571	36356	36028	36151	35830	36168
Естественный прирост, убыль (-)	1724	2031	3050	2034	-1382	-3495
На 1000 населения, человек:						
родившихся	14,1	14,0	14,2	13,8	12,4	11,7
умерших	13,4	13,3	13,1	13,0	12,9	13,0
естественный прирост, убыль (-)	0,7	0,7	1,1	0,8	-0,5	-1,3

Коэффициенты естественного прироста, убыли (-) населения по Новосибирской области в сравнении с данными по Российской Федерации и Сибирскому федеральному округу

(на 1000 населения)

	2013	2014	2015	2016	2017	2018
Российская Федерация	0,2	0,2	0,3	-0,01	-0,9	-1,6
Сибирский федеральный округ	1,5	1,5	1,2	0,8	-0,4	-1,6
Новосибирская область	0,7	0,7	1,1	0,8	-0,5	-1,3

Коэффициенты естественного прироста, убыли (-) населения по регионам Сибирского федерального округа за 2018 год

(на 1000 населения)

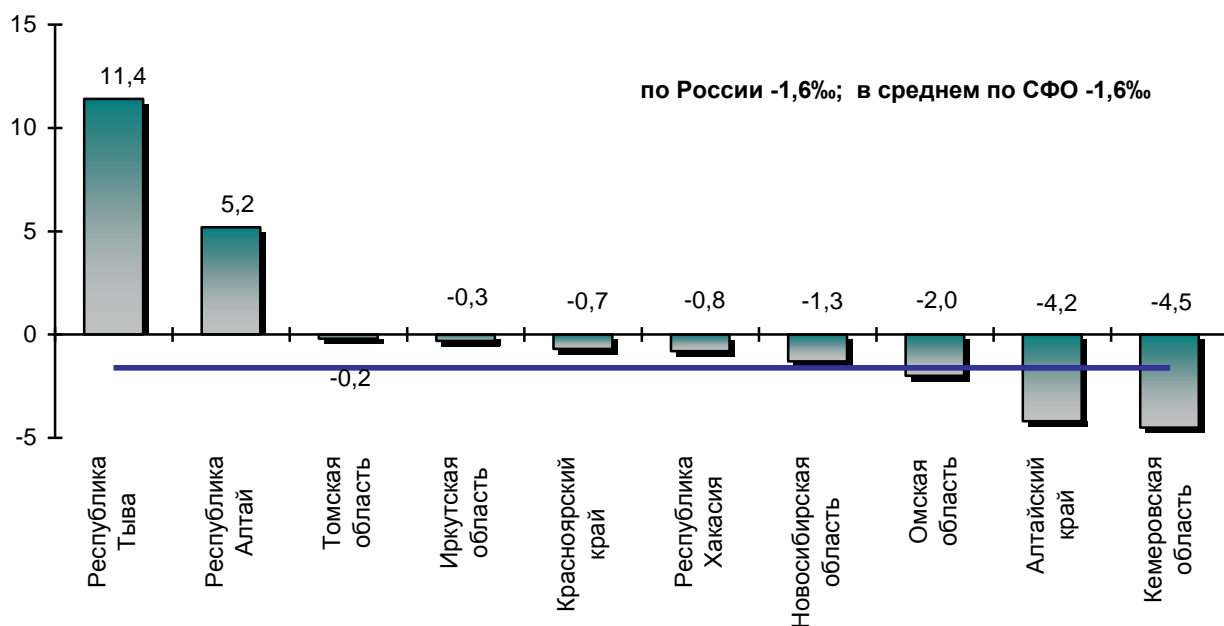

Младенческая смертность

(число детей, умерших в возрасте до одного года)

	2013	2014	2015	2016	2017	2018
Число детей, умерших до одного года:						
все население	262	262	234	239	173	168
в том числе:						
городское	195	185	178	177	125	130
сельское	67	77	56	62	48	38
На 10000 детей, родившихся живыми:						
все население	68,7	68,3	60,1	62,3	49,4	51,1
в том числе:						
городское	67,3	63,1	57,5	57,7	44,9	49,4
сельское	73,0	84,8	70,5	81,0	66,7	57,6

Коэффициенты смертности по причинам смерти

(число умерших на 100000 населения)

	2013	2014	2015	2016	2017	2018
Всего умерших от всех причин	1344,4	1327,3	1308,0	1304,7	1286,9	1295,8
в том числе от:						
болезней системы кровообращения	747,6	709,6	677,0	656,6	666,2	611,3
несчастных случаев, отравлений и травм	138,1	140,2	127,7	117,1	106,9	103,5
новообразований	197,7	206,8	214,1	218,8	217,1	238,4
болезней органов дыхания	49,1	47,6	46,9	48,4	43,4	45,3
болезней органов пищеварения	53,2	50,6	52,0	49,9	50,1	55,2
инфекционных и паразитарных болезней	44,1	46,4	49,9	52,0	54,5	55,4

Миграция ¹⁾

(человек)

	2013	2014	2015	2016	2017	2018
Миграция всего						
число прибывших	95334	81337	85339	83934	86300	90869
число выбывших	75343	67722	72974	68650	75624	82839
миграционный прирост, убыль (-)	19991	13615	12365	15284	10676	8030
<i>в том числе миграция в пределах России</i>						
число прибывших	82295	67203	67652	61574	62646	69574
число выбывших	71126	61373	63947	58956	61462	66796
миграционный прирост, убыль (-)	11169	5830	3705	2618	1184	2778
<i>из нее внутрирегиональная</i>						
число прибывших	43238	33473	33402	28611	29774	34846
число выбывших	43238	33473	33402	28611	29774	34846
миграционный прирост, убыль (-)	-	-	-	-	-	-
<i>межрегиональная</i>						
число прибывших	39057	33730	34250	32963	32872	34728
число выбывших	27888	27900	30545	30345	31688	31950
миграционный прирост, убыль (-)	11169	5830	3705	2618	1184	2778
<i>международная миграция</i>						
число прибывших	13039	14134	17687	22360	23654	21295
число выбывших	4217	6349	9027	9694	14162	16043
миграционный прирост, убыль (-)	8822	7785	8660	12666	9492	5252
<i>из нее:</i>						
<i>со странами СНГ ²⁾</i>						
число прибывших	11222	12405	17096	20483	22214	20587
число выбывших	2337	4440	7274	9048	12115	14880
миграционный прирост, убыль (-)	8885	7965	9822	11435	10099	5707
<i>с другими зарубежными странами</i>						
число прибывших	1817	1729	591	1877	1440	708
число выбывших	1880	1909	1753	646	2047	1163
миграционный прирост, убыль (-)	-63	-180	-1162	1231	-607	-455
Внешняя для области миграция						
число прибывших	52096	47864	51937	55323	56526	56023
число выбывших	32105	34249	39572	40039	45850	47993
миграционный прирост, убыль (-)	19991	13615	12365	15284	10676	8030

¹⁾ В соответствии с международными рекомендациями, в статистический учет долгосрочной миграции включены также лица, зарегистрированные по месту пребывания на срок 9 месяцев и более.

²⁾ Грузия и Балтия учитываются в составе стран дальнего зарубежья.

5. ТРУД

Раздел представляет данные о трудовых ресурсах, численности и составе рабочей силы, занятых и безработных.

К **трудовым ресурсам** относится население, занятое экономической деятельностью, а также способное трудиться, но не работающее по тем или иным причинам. В состав трудовых ресурсов включается трудоспособное население в трудоспособном возрасте (мужчины – 16-59 лет, женщины – 16-54 года) и работающие лица, находящиеся за пределами трудоспособного возраста (лица пенсионного возраста и подростки), иностранные трудовые мигранты.

Данные о численности рабочей силы, занятых и безработных сформированы по материалам **выборочных обследований рабочей силы**. До 2017 года обследование проводилось в отношении лиц 15-72 лет, с 2017 года – 15 лет и старше.

Данные по материалам обследования рабочей силы приведены в среднем за год.

Рабочая сила – лица в возрасте 15 лет и старше, которые в рассматриваемый период считаются занятыми или безработными.

Уровень участия в рабочей силе – отношение численности рабочей силы определенной возрастной группы к общей численности населения соответствующей возрастной группы, рассчитанное в процентах.

К **занятым** относятся лица, в возрасте 15 лет и старше, которые в течение обследуемой недели осуществляли любую деятельность, связанную с производством товаров или оказанием услуг за оплату или прибыль. В численность занятых включаются также лица, временно отсутствующие на рабочем месте в течение короткого промежутка времени и сохранившие связь с рабочим местом во время отсутствия.

Уровень занятости – отношение численности занятого населения определенной возрастной группы к общей численности населения соответствующей возрастной группы, рассчитанное в процентах.

Данные о **среднегодовой численности занятых** формируются по основной работе гражданского населения один раз в год при составлении баланса трудовых ресурсов на основе сведений организаций, материалов выборочного обследования рабочей силы, данных органов исполнительной власти. В среднегодовую численность занятых включаются работающие иностранные граждане, как постоянно проживающие, так и временно находящиеся на территории Российской Федерации.

Существуют методологические различия в формировании показателей занятости при расчете баланса затрат труда и при проведении обследования населения, которые касаются охватываемого периода, состава категории занятого населения и порядка учета населения.

К **безработным**, применительно к стандартам Международной организации труда (МОТ), относятся лица в возрасте 15 лет и старше, которые в рассматриваемый период одновременно удовлетворяли следующим критериям: не имели работы (доходного занятия); занимались поиском работы в течение последних четырех недель, используя при этом любые способы; были готовы приступить к работе в течение обследуемой недели.

Безработные, зарегистрированные в органах службы занятости населения, – трудоспособные граждане, не имеющие работы и заработка (трудового дохода), проживающие на территории Российской Федерации, зарегистрированные в органах

службы занятости населения по месту жительства в целях поиска подходящей работы, ищущие работу и готовые приступить к ней.

Уровень безработицы – отношение численности безработных к численности рабочей силы (в процентах).

Уровень зарегистрированной безработицы – отношение численности безработных, зарегистрированных в органах службы занятости населения, к численности рабочей силы (в процентах).

Трудовые ресурсы ¹⁾

(по данным баланса затрат труда, тыс. человек)

	2013	2014	2015	2016	2017	2018
Численность трудовых ресурсов	1796,4	1792,0	1779,4	1760,7	1730,3	1728,3
в том числе:						
трудопособное население в трудоспособном возрасте	1604,4	1595,0	1576,9	1557,9	1541,9	1528,6
иностраные трудовые мигранты	74,0	74,6	73,9	74,1	52,5	59,8
лица старше трудоспособного возраста и подростки, занятые в экономике	118,0	122,4	128,6	128,7	135,9	139,9
лица старше трудоспособного возраста	117,2	121,6	127,8	128,3	135,5	139,5
подростки	0,8	0,8	0,8	0,4	0,4	0,4
Распределение трудовых ресурсов:						
среднегодовая численность занятых в экономике:						
тыс. человек	1352,4	1365,6	1363,5	1338,8	1340,7	1327,0
в % к трудовым ресурсам	75,3	76,2	76,6	76,0	77,5	76,8
учащиеся в трудоспособном возрасте, обучающиеся с отрывом от работы	125,8	120,6	120,2	123,2	125,5	129,4
трудоспособное население в трудоспособном возрасте, не занятое в экономике (домохозяйки, безработные и другие):						
тыс. человек	318,2	305,8	295,7	298,7	264,1	271,9
в % к трудовым ресурсам	17,7	17,1	16,6	17,0	15,3	15,7

¹⁾ С 2015 года данные о среднегодовой численности занятых рассчитаны в соответствии с актуализированной методологией расчета баланса трудовых ресурсов.

**Среднегодовая численность занятых в экономике
по видам экономической деятельности**

(по данным баланса затрат труда, по хозяйственным видам экономической
деятельности, тыс. человек)

	2017	2018	
		тыс. человек	в % к преды- дущему году
Всего в экономике	1340,7	1327,0	99,0
сельское, лесное хозяйство, охота, рыболовство и рыбоводство	82,9	79,0	95,4
добыча полезных ископаемых	6,4	6,6	102,2
обрабатывающие производства	179,7	181,3	100,9
обеспечение электрической энергией, газом и па- ром; кондиционирование воздуха	27,5	27,1	98,9
водоснабжение; водоотведение, организация сбора и утилизации отходов, деятельность по ликвидации загрязнений	11,2	11,1	98,5
строительство	91,9	89,7	97,5
торговля оптовая и розничная; ремонт автотранс- портных средств и мотоциклов	286,2	275,6	96,3
транспортировка и хранение	105,2	107,2	101,9
деятельность гостиниц и предприятий обществен- ного питания	28,3	28,4	100,3
деятельность в области информации и связи	35,2	34,9	99,1
деятельность финансовая и страховая	30,0	33,7	112,4
деятельность по операциям с недвижимым имуще- ством	46,6	46,2	99,1
деятельность профессиональная, научная и техни- ческая	66,3	65,4	98,7
деятельность административная и сопутствующие дополнительные услуги	41,7	42,1	100,8
государственное управление и обеспечение воен- ной безопасности; социальное обеспечение	64,4	63,2	98,0
образование	108,4	107,4	99,1
деятельность в области здравоохранения и соци- альных услуг	80,6	80,8	100,3
деятельность в области культуры, спорта, органи- зации досуга и развлечений	20,6	20,5	99,5
предоставление прочих видов услуг	26,9	26,2	97,5
деятельность домашних хозяйств как работода- телей; недифференцированная деятельность частных домашних хозяйств по производству товаров и ока- занию услуг для собственного потребления	0,7	0,6	88,2

**Структура среднегодовой численности занятых в экономике
по видам экономической деятельности**

(по данным баланса затрат труда, по хозяйственным видам экономической
деятельности, в % к итогу)

	2017	2018
Всего в экономике	100,0	100,0
сельское, лесное хозяйство, охота, рыболовство и рыбоводство	6,2	6,0
добыча полезных ископаемых	0,5	0,5
обрабатывающие производства	13,4	13,7
обеспечение электрической энергией, газом и паром; кондиционирование воздуха	2,1	2,0
водоснабжение; водоотведение, организация сбора и утилизации отходов, деятельность по ликвидации загрязнений	0,8	0,8
строительство	6,9	6,8
торговля оптовая и розничная; ремонт автотранспортных средств, мотоциклов	21,4	20,8
транспортировка и хранение	7,8	8,1
деятельность гостиниц и предприятий общественного питания	2,1	2,1
деятельность в области информации и связи	2,6	2,6
деятельность финансовая и страховая	2,2	2,5
деятельность по операциям с недвижимым имуществом	3,5	3,5
деятельность профессиональная, научная и техническая	4,9	4,9
деятельность административная и сопутствующие дополнительные услуги	3,1	3,2
государственное управление и обеспечение военной безопасности; социальное обеспечение	4,8	4,8
образование	8,1	8,1
деятельность в области здравоохранения и социальных услуг	6,0	6,1
деятельность в области культуры, спорта, организации досуга и развлечений	1,5	1,5
предоставление прочих видов услуг	2,0	2,0
деятельность домашних хозяйств как работодателей; недифференцированная деятельность частных домашних хозяйств по производству товаров и оказанию услуг для собственного потребления	0,1	0,0

Распределение численности рабочей силы по статусу занятости ¹⁾

(лица в возрасте 15 лет и старше, тыс. человек)

	2017	2018
Численность рабочей силы	1433,1	1433,0
в % к численности всего населения	51,5	51,3
занятые в экономике	1347,8	1336,7
в % к численности всего населения	48,4	47,9
безработные	85,3	96,2
в % к численности всего населения	3,1	3,4
Численность безработных, зарегистрированных в органах службы занятости населения (на конец года)	13,5	11,8
Уровень участия в рабочей силе, %	62,5	62,4
Уровень занятости, %	58,8	58,2
Уровень безработицы, %	6,0	6,7
Уровень зарегистрированной безработицы (на конец года), %	0,9	0,8

Уровень безработицы по регионам Сибирского федерального округа за 2018 год

(в % к численности рабочей силы)

Уровень безработицы:

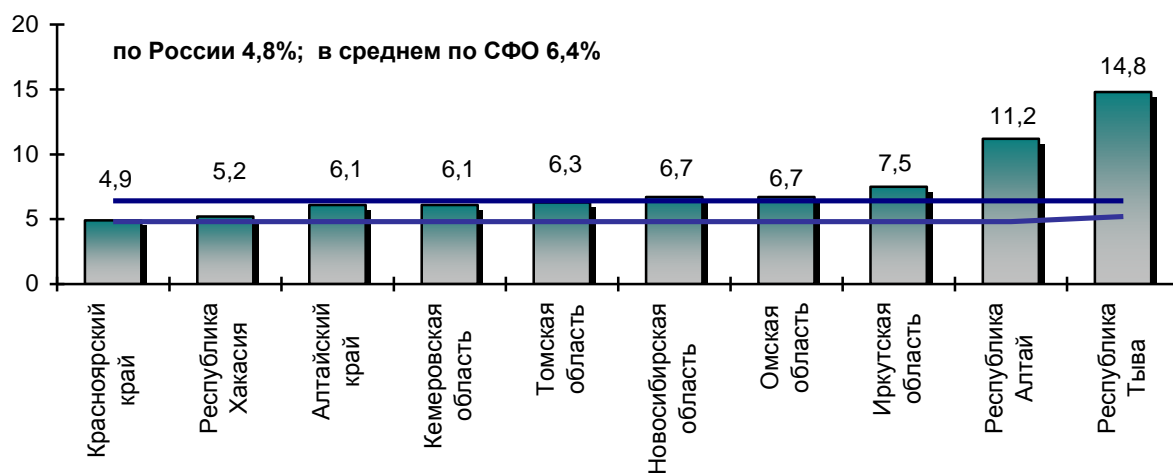

¹⁾ По данным выборочного обследования рабочей силы.

Уровень зарегистрированной безработицы (на конец года):

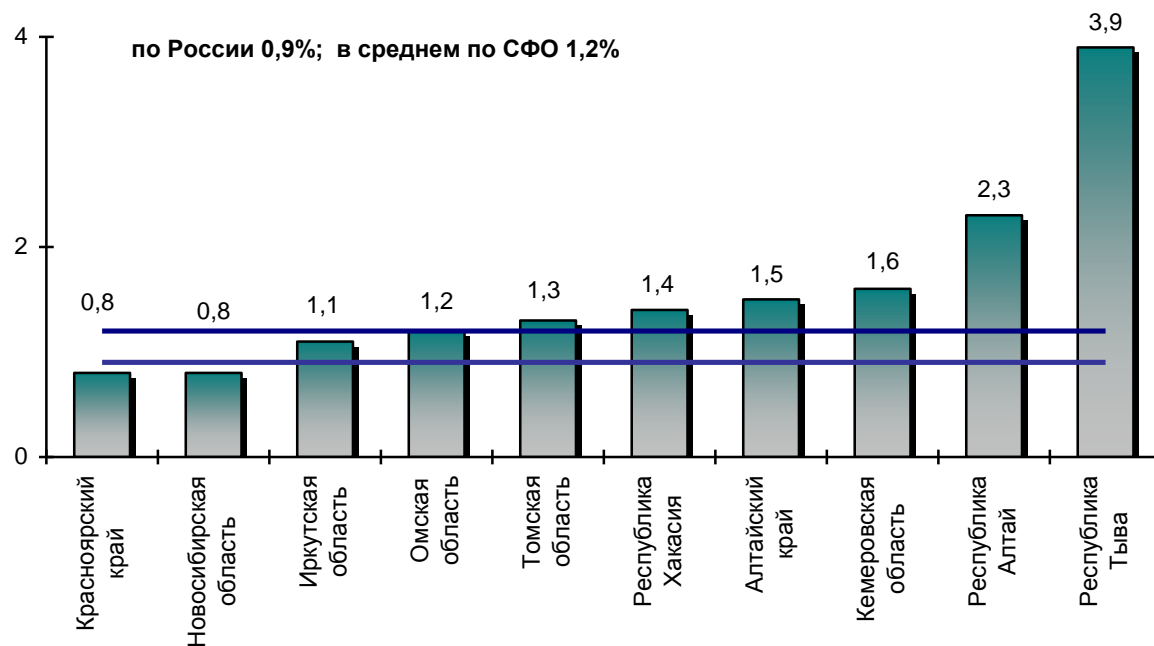

Численность безработных, зарегистрированных в органах службы занятости населения

(по данным Министерства труда и социального развития Новосибирской области, на конец года)

	2013	2014	2015	2016	2017	2018
Численность зарегистрированных безработных, человек	15342	14539	18475	15487	13523	11836
из них:						
граждане в возрасте 16-29 лет	3089	2825	3637	2598	2155	1737
женщины	8111	7441	9301	7585	6773	5850
В % к итогу:						
граждане в возрасте 16-29 лет	20,1	19,4	19,7	16,8	15,9	14,7
женщины	52,9	51,2	50,3	49,0	50,1	49,4

**Среднесписочная численность работников организаций
по видам экономической деятельности**

(тыс. человек)

	2013	2014	2015	2016	2017	2018
Всего в экономике	929,0	950,6	927,4	902,8	927,3	939,1
сельское, лесное хозяйство, охота, рыболовство и рыбоводство	39,9	37,5	35,2	33,7	34,5	29,5
добыча полезных ископаемых	5,4	5,2	5,3	5,3	5,9	6,4
обрабатывающие производства	138,3	140,3	125,0	120,1	132,6	138,2
обеспечение электрической энергией, газом и паром; кондиционирование воздуха	28,7	28,7	26,6	25,3	26,6	24,8
водоснабжение; водоотведение, организация сбора и утилизации отходов, деятельность по ликвидации загрязнений	10,0	10,0	9,8	9,6	9,6	8,3
строительство	43,3	44,2	42,4	38,7	42,2	40,7
торговля оптовая и розничная; ремонт автотранспортных средств, мотоциклов	140,4	147,0	154,6	150,5	155,4	155,9
транспортировка и хранение	71,0	71,3	68,4	67,5	71,4	74,2
деятельность гостиниц и предприятий общественного питания	16,2	17,3	17,0	17,4	16,5	16,0
деятельность в области информации и связи	23,0	25,1	26,9	23,8	27,8	30,0
деятельность финансовая и страховая	25,5	27,1	26,2	26,2	27,0	32,1
деятельность по операциям с недвижимым имуществом	31,1	34,7	33,6	33,8	33,4	34,6
деятельность профессиональная, научная и техническая	53,1	56,2	55,2	53,6	55,7	51,2
деятельность административная и сопутствующие дополнительные услуги	30,7	32,7	30,2	31,7	22,6	31,0
государственное управление и обеспечение военной безопасности; социальное обеспечение	63,9	63,7	62,9	61,0	63,9	60,8
образование	100,5	100,3	99,7	100,6	100,7	99,8
деятельность в области здравоохранения и социальных услуг	81,2	82,3	81,5	79,9	75,7	80,1
деятельность в области культуры, спорта, организации досуга и развлечений	19,2	19,7	19,6	18,3	19,2	18,1
предоставление прочих видов услуг	7,6	7,3	7,3	5,8	6,6	7,4

**Структура среднесписочной численности работников организаций
по видам экономической деятельности**

(в % к итогу)

	2013	2014	2015	2016	2017	2018
Всего в экономике	100,0	100,0	100,0	100,0	100,0	100,0
сельское, лесное хозяйство, охота, рыболовство и рыбоводство	4,3	3,9	3,8	3,7	3,7	3,1
добыча полезных ископаемых	0,6	0,5	0,6	0,6	0,6	0,7
обрабатывающие производства	14,9	14,8	13,5	13,3	14,3	14,7
обеспечение электрической энергией, газом и паром; кондиционирование воздуха	3,1	3,0	2,9	2,8	2,9	2,6
водоснабжение; водоотведение, организация сбора и утилизации отходов, деятельность по ликвидации загрязнений	1,1	1,1	1,1	1,1	1,0	0,9
строительство	4,7	4,6	4,6	4,3	4,6	4,3
торговля оптовая и розничная; ремонт автотранспортных средств, мотоциклов	15,1	15,5	16,6	16,7	16,8	16,6
транспортировка и хранение	7,6	7,5	7,4	7,5	7,7	7,9
деятельность гостиниц и предприятий общественного питания	1,7	1,8	1,8	1,9	1,8	1,7
деятельность в области информации и связи	2,5	2,6	2,9	2,6	3,0	3,2
деятельность финансовая и страховая	2,7	2,9	2,8	2,9	2,9	3,4
деятельность по операциям с недвижимым имуществом	3,3	3,7	3,6	3,7	3,6	3,7
деятельность профессиональная, научная и техническая	5,7	5,9	6,0	5,9	6,0	5,4
деятельность административная и сопутствующие дополнительные услуги	3,3	3,4	3,3	3,5	2,4	3,3
государственное управление и обеспечение военной безопасности; социальное обеспечение	6,9	6,7	6,8	6,8	6,9	6,5
образование	10,9	10,5	10,6	11,2	10,8	10,7
деятельность в области здравоохранения и социальных услуг	8,7	8,7	8,8	8,9	8,2	8,6
деятельность в области культуры, спорта, организации досуга и развлечений	2,1	2,1	2,1	2,0	2,1	1,9
предоставление прочих видов услуг	0,8	0,8	0,8	0,6	0,7	0,8

**Темп роста (снижения) среднесписочной численности работников
организаций по видам экономической деятельности**

(в % к предыдущему году)

	2013	2014	2015	2016	2017	2018
Всего в экономике	100,1	102,3	97,6	97,3	102,7	101,3
сельское, лесное хозяйство, охота, рыболовство и рыбоводство	89,3	94,0	94,0	95,6	102,6	85,3
добыча полезных ископаемых	104,3	96,2	102,3	99,7	111,2	107,2
обрабатывающие производства	98,0	101,4	89,0	96,1	110,4	104,2
обеспечение электрической энергией, газом и паром; кондиционирование воздуха	99,9	100,2	92,6	95,2	105,0	93,2
водоснабжение; водоотведение, организация сбора и утилизации отходов, деятельность по ликвидации загрязнений	92,6	99,6	97,8	98,2	100,1	86,3
строительство	104,7	102,1	96,1	91,3	108,9	96,4
торговля оптовая и розничная; ремонт автотранспортных средств, мотоциклов	106,8	104,7	105,2	97,3	103,3	100,3
транспортировка и хранение	102,4	100,5	95,9	98,8	105,7	104,0
деятельность гостиниц и предприятий общественного питания	94,2	106,8	98,1	102,4	94,9	97,3
деятельность в области информации и связи	101,3	109,5	107,1	88,3	117,1	107,9
деятельность финансовая и страховая	110,8	106,4	96,7	99,8	102,9	119,0
деятельность по операциям с недвижимым имуществом	94,6	111,7	96,7	100,6	98,7	103,7
деятельность профессиональная, научная и техническая	101,4	105,7	98,3	97,1	104,0	91,9
деятельность административная и сопутствующие дополнительные услуги	100,9	106,7	92,4	104,7	71,4	137,2
государственное управление и обеспечение военной безопасности; социальное обеспечение	98,6	99,6	98,8	97,0	104,8	95,1
образование	97,8	99,8	99,4	101,0	100,1	99,1
деятельность в области здравоохранения и социальных услуг	99,0	101,3	99,1	98,1	94,6	106,0
деятельность в области культуры, спорта, организации досуга и развлечений	100,8	102,4	99,4	93,6	105,0	94,3
предоставление прочих видов услуг	94,3	96,3	99,4	79,3	114,8	111,9

**Среднесписочная численность работников организаций
по формам собственности**

	2013	2014	2015	2016	2017	2018
Тысяч человек						
Всего в экономике	929,0	950,6	927,4	902,8	927,3	939,1
в том числе по формам собственности:						
государственная	230,8	223,2	217,2	211,8	207,4	202,7
муниципальная	134,2	134,6	134,1	134,0	133,7	132,4
частная	469,0	495,5	474,1	458,3	496,4	514,7
смешанная без иностранного участия	42,1	42,6	44,1	40,7	33,8	31,4
общественных объединений	2,8	2,7	2,6	2,5	2,5	2,9
смешанная с совместным российским и иностранным участием	42,8	43,9	47,3	46,1	44,1	45,5
государственных корпораций	7,3	8,1	8,0	9,4	9,4	9,5
В % к итогу						
Всего в экономике	100,0	100,0	100,0	100,0	100,0	100,0
в том числе по формам собственности:						
государственная	24,8	23,4	23,4	23,5	22,4	21,6
муниципальная	14,5	14,2	14,5	14,8	14,4	14,1
частная	50,5	52,1	51,1	50,8	53,5	54,9
смешанная без иностранного участия	4,5	4,5	4,7	4,5	3,6	3,3
общественных объединений	0,3	0,3	0,3	0,3	0,3	0,3
смешанная с совместным российским и иностранным участием	4,6	4,6	5,1	5,1	4,8	4,8
государственных корпораций	0,8	0,9	0,9	1,0	1,0	1,0

6. УРОВЕНЬ ЖИЗНИ НАСЕЛЕНИЯ

Раздел содержит информацию об объеме, составе, направлениях использования денежных доходов населения.

Реальные размеры денежных доходов населения, начисленной заработной платы, назначенных пенсий – относительные показатели, исчисленные путем деления индексов номинальных размеров денежных доходов населения, начисленной заработной платы, назначенных пенсий на индекс потребительских цен за соответствующий временной период.

Денежные доходы населения включают оплату труда наемных работников, доходы лиц, занятых предпринимательской и другой производственной деятельностью, социальные выплаты (пенсии, пособия, стипендии, страховые возмещения и прочие выплаты), доходы от собственности в виде процентов по вкладам, ценным бумагам, дивидендов и прочие денежные поступления. Денежные доходы за вычетом обязательных платежей и взносов представляют собой **располагаемые денежные доходы населения**.

Среднедушевые денежные доходы (в месяц) исчисляются делением годового объема денежных доходов на 12 и на численность населения.

Среднемесячная номинальная начисленная заработная плата работников организаций исчисляется делением годового фонда начисленной заработной платы работников на среднесписочную численность работников и на 12.

Средний размер назначенных пенсий определяется делением общей суммы назначенных пенсий на численность пенсионеров, состоящих на учете в системе Пенсионного фонда Российской Федерации.

К пенсионерам относятся лица, реализовавшие право на получение пенсии в соответствии с законодательством Российской Федерации и межгосударственными соглашениями, постоянно проживающие в Российской Федерации.

Величина прожиточного минимума в соответствии с Федеральным законом от 24 октября 1997 г. №134-ФЗ «О прожиточном минимуме в Российской Федерации» представляет собой стоимостную оценку потребительской корзины, а также обязательные платежи и сборы.

С 2013 г. Федеральным законом от 3 декабря 2012 г. № 233-ФЗ «О внесении изменений в Федеральный закон «О прожиточном минимуме в Российской Федерации» изменен порядок определения потребительской корзины и прожиточного минимума в целом по Российской Федерации и в субъектах Российской Федерации (в Новосибирской области – закон от 5 июня 2013 г. № 340-ОЗ «О потребительской корзине в Новосибирской области»).

Численность населения с денежными доходами ниже величины прожиточного минимума определяется на основе данных о распределении населения по величине среднедушевых денежных доходов и является результатом их соизмерения с величиной прожиточного минимума.

Среднемесячная номинальная начисленная заработная плата работников организаций по Новосибирской области в сравнении с данными по Российской Федерации

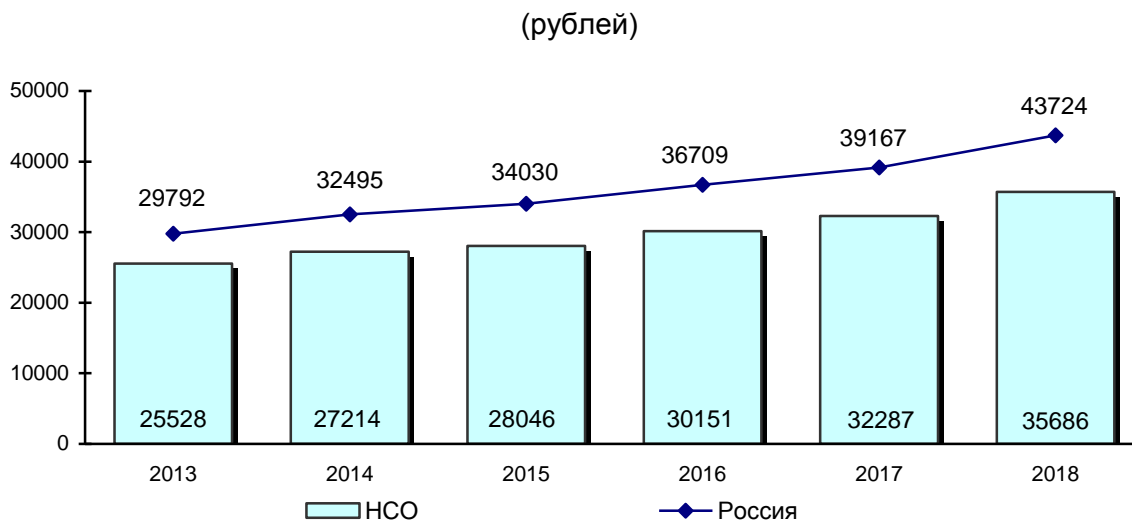

Среднемесячная реальная начисленная заработная плата по Новосибирской области в сравнении с данными по Российской Федерации

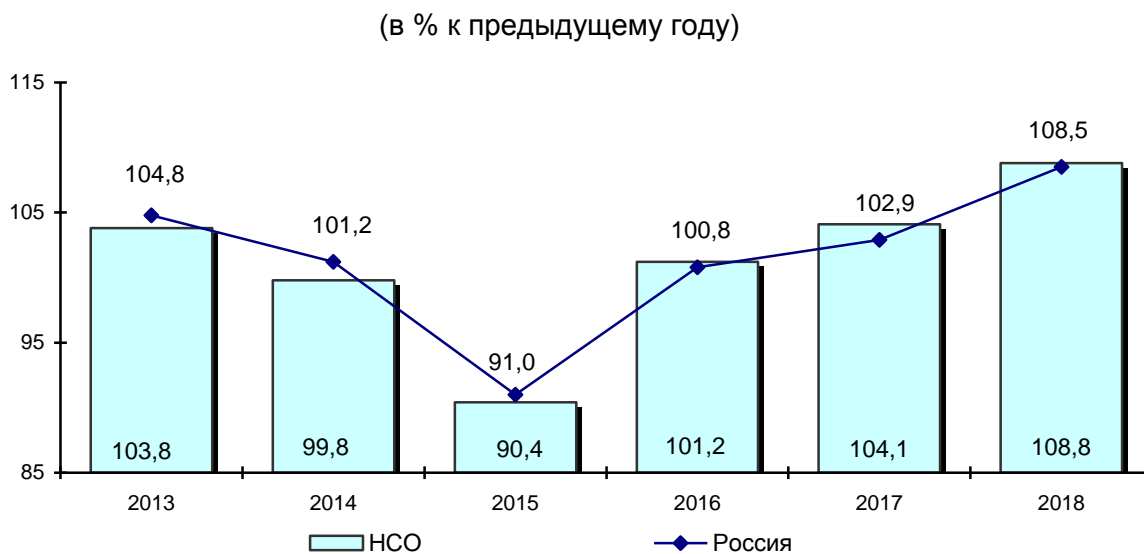

Среднемесячная номинальная начисленная заработная плата работников организаций по регионам Сибирского федерального округа за 2018 год

(рублей)

по России 43724 руб.; в среднем по СФО 37807 руб.

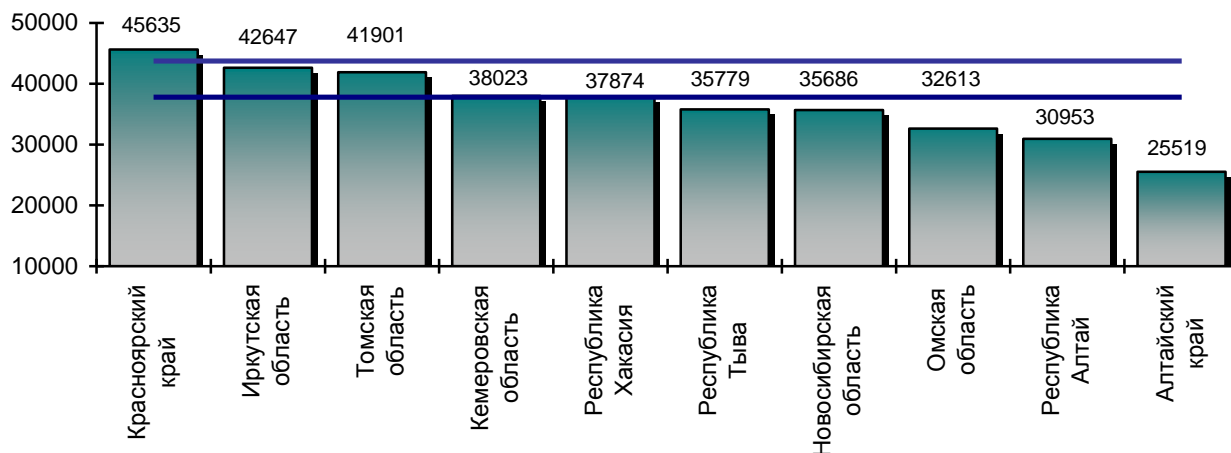

Социальные индикаторы уровня жизни населения

	2013	2014	2015	2016	2017	2018 ¹⁾
Денежные доходы населения, млн. рублей ²⁾	738264,6	768413,9	844246,9	890546,7	919624,8	933248,2
в % к предыдущему году	...	104,1	109,9	105,5	103,3	101,5
Среднедушевые денежные доходы населения, рублей в месяц ²⁾	22615,8	23378,8	25541,2	26782,8	27525,1	27863,7
Среднедушевые денежные расходы населения, рублей в месяц ²⁾	23472,3	24840,8	25734,1	26231,7	28405,9	...
Реальные располагаемые денежные доходы, в % к предыдущему году ²⁾	...	96,7	97,8	99,8	101,0	...
Среднемесячная номинальная начисленная заработная плата работников организаций, рублей	25527,9	27213,5	28045,5	30150,6	32286,6	35686,2
в % к предыдущему году	109,8	106,6	103,1	107,5	107,1	110,5
в % к предыдущему году с учетом роста потребительских цен	103,8	99,8	90,4	101,2	104,1	108,8
Средний размер назначенных пенсий, рублей	9838,0	10676,7	11859,2	12198,6	13086,5	13841,3
Реальный размер назначенных пенсий, в % к предыдущему году	103,7	98,5	102,5	98,1	106,2	101,6

¹⁾ Данные предварительные.

²⁾ В соответствии с Методологическими положениями по расчету показателей денежных доходов и расходов населения, утвержденными приказом Росстата от 02.07.2014 № 465 с изменениями от 20.11.2018 № 680.

Состав и использование денежных доходов населения за 2013-2017 годы ¹⁾

	2013	2014	2015	2016	2017
Млн. рублей					
Денежные доходы – всего	738264,6	768413,9	844246,9	890546,7	919624,8
оплата труда наемных работников	431312,2	469063,6	478841,7	509555,5	557574,9
доходы от предпринимательской и другой производственной деятельности	50076,3	56625,1	63881,5	67923,7	68048,5
социальные выплаты	147623,1	150881,1	167181,5	175112,9	197254,1
доходы населения от собственности	27092,3	33064,0	37409,3	42672,1	43214,2
прочие денежные поступления	82160,7	58780,1	96932,9	95282,5	53533,1
Денежные расходы – всего	766224,5	816466,8	850624,1	872224,4	949053,2
потребительские расходы	638520,3	678297,0	645167,7	647566,5	724429,3
обязательные платежи и разнообразные взносы	95682,9	105024,6	104031,7	105506,0	103209,9
прочие расходы	32021,3	33145,2	101424,7	119151,9	121414,0
Сбережения – всего	-27959,9	-48052,9	-6377,2	18322,3	-29428,4
прирост (уменьшение) сбережений во вкладах банков резидентов и нерезидентов	39855,1	17403,0	64689,9	58851,6	50633,4
приобретение государственных и других ценных бумаг	1508,3	2123,6	4554,3	-1444,6	-1070,5
прирост (уменьшение) средств на счетах индивидуальных предпринимателей	1523,5	1287,0	743,0	2073,0	3224,0
прирост (уменьшение) наличных денег у населения в рублях и инвалюте	-32323,8	-54208,7	-105173,9	-49748,9	-66721,7
расходы на покупку недвижимости	9518,1	10081,9	6827,5	9317,9	10264,8
покупка населением и крестьянскими (фермерскими) хозяйствами скота и птицы	1199,6	1246,9	1517,9	1733,2	1997,0
прирост (уменьшение) задолженности по кредитам	-49494,1	-26373,1	18679,4	-3478,1	-29901,7
прочие сбережения	253,4	386,5	1784,7	1018,2	2146,3

¹⁾ В соответствии с Методологическими положениями по расчету показателей денежных доходов и расходов населения, утвержденными приказом Росстата от 02.07.2014 № 465 с изменениями от 20.11.2018 №680.

	2013	2014	2015	2016	2017
В % к итогу					
Денежные доходы – всего	100,0	100,0	100,0	100,0	100,0
оплата труда наемных работников	58,4	61,0	56,7	57,2	60,6
доходы от предпринимательской и другой производственной деятельности	6,8	7,4	7,6	7,6	7,4
социальные выплаты	20,0	19,6	19,8	19,7	21,4
доходы населения от собственности	3,7	4,3	4,4	4,8	4,7
прочие денежные поступления	11,1	7,6	11,5	10,7	5,8
Всего использовано доходов, в % к доходам					
Денежные расходы – всего	103,8	106,3	100,8	97,9	103,2
потребительские расходы	86,5	88,3	76,5	72,7	78,8
обязательные платежи и разнообразные взносы	13,0	13,7	12,3	11,8	11,2
прочие расходы	4,3	4,3	12,0	13,4	13,2
Сбережения – всего	-3,8	-6,3	-0,8	2,1	-3,2
прирост (уменьшение) сбережений во вкладах банков резидентов и нерезидентов	5,4	2,3	7,7	6,6	5,5
приобретение государственных и других ценных бумаг	0,2	0,3	0,5	-0,2	-0,1
прирост (уменьшение) средств на счетах индивидуальных предпринимателей	0,2	0,2	0,1	0,2	0,4
прирост (уменьшение) наличных денег у населения в рублях и инвалюте	-4,4	-7,1	-12,5	-5,6	-7,3
расходы на покупку недвижимости	1,3	1,3	0,8	1,0	1,1
покупка населением и крестьянскими (фермерскими) хозяйствами скота и птицы	0,2	0,2	0,2	0,2	0,2
прирост (уменьшение) задолженности по кредитам	6,7	3,4	-2,2	0,4	3,3
прочие сбережения	0,0	0,1	0,2	0,1	0,2

**Среднемесячная номинальная начисленная заработная плата
работников организаций по видам экономической деятельности**

(рублей)

	2013	2014	2015	2016	2017	2018
Всего в экономике	25527,9	27213,5	28045,5	30150,6	32286,6	35686,2
сельское, лесное хозяйство, охота, рыболовство и рыбоводство	12906,7	14556,0	15675,1	17011,3	19094,6	21345,2
добыча полезных ископаемых	31776,1	34085,8	33731,6	37825,0	40875,9	49819,9
обрабатывающие производства	24571,2	26121,3	28377,1	30877,6	33141,5	33618,4
обеспечение электрической энергией, газом и паром; кондиционирование воздуха	27729,6	30581,3	33086,8	34593,7	35464,1	38892,0
водоснабжение; водоотведение, организация сбора и утилизации отходов, деятельность по ликвидации загрязнений	18650,6	21074,3	22170,2	23203,2	23647	26917,9
строительство	21653,2	22995,0	22252,3	23789,5	25559,5	28209,2
торговля оптовая и розничная; ремонт автотранспортных средств, мотоциклов	19921,9	20884,9	21238,1	23769,7	26382,5	28737,8
транспортировка и хранение	28955,0	30061,8	31925,6	33874,5	35915,9	37888,6
деятельность гостиниц и предприятий общественного питания	14699,5	14987,8	15848,7	15792,7	17068,8	21086,9
деятельность в области информации и связи	40603,0	41688,2	43497,9	49600,6	56609,5	54191,3
деятельность финансовая и страховая	49146,6	48444,9	52589,2	58469,1	64253,7	66314,2
деятельность по операциям с недвижимым имуществом	21073,5	23213,7	22126,6	26801,6	25326,8	33578,8
деятельность профессиональная, научная и техническая	33676,1	35336,5	35934,5	37886,1	39667,3	45707,7
деятельность административная и сопутствующие дополнительные услуги	16679,1	17187,7	18008,2	18022,3	19764,7	23914,7
государственное управление и обеспечение военной безопасности; социальное обеспечение	38028,8	39748,4	38422,1	40108,5	39540,2	44203,2
образование	22246,7	24697,7	25212,0	25919,9	27467,9	30629,0
деятельность в области здравоохранения и социальных услуг	23151,6	25645,8	26817,6	28874,5	29729,7	36722,0
деятельность в области культуры, спорта, организации досуга и развлечений	23630,8	26270,2	28035,6	29195,6	32049,8	38295,7
предоставление прочих видов услуг	17009,9	19016,8	22135,2	21994,8	22607,6	22933,0

**Изменение реальной среднемесячной заработной платы
работников организаций по видам экономической деятельности**

(в % к предыдущему году)

	2013	2014	2015	2016	2017	2018
Всего в экономике	103,8	99,8	90,4	101,2	104,1	108,8
сельское, лесное хозяйство, охота, рыболовство и рыбоводство	106,4	105,6	94,4	102,2	109,1	110,1
добыча полезных ископаемых	102,6	100,4	86,8	105,6	105,0	120,0
обрабатывающие производства	105,6	99,5	95,3	102,4	104,3	99,9
обеспечение электрической энергией, газом и паром; кондиционирование воздуха	103,7	103,3	94,9	98,4	99,6	108,0
водоснабжение; водоотведение, организация сбора и утилизации отходов, деятельность по ликвидации загрязнений	103,3	105,8	92,2	98,5	99,0	112,1
строительство	86,4	99,4	84,8	100,6	104,4	108,7
торговля оптовая и розничная; ремонт автотранспортных средств, мотоциклов	95,7	98,2	89,2	105,4	107,8	107,3
транспортировка и хранение	102,3	97,2	93,1	99,9	103,0	103,9
деятельность гостиниц и предприятий общественного питания	90,3	95,5	92,7	93,8	105,0	121,7
деятельность в области информации и связи	103,0	96,1	91,5	107,4	110,9	94,3
деятельность финансовая и страховая	100,0	92,3	95,2	104,7	106,8	101,6
деятельность по операциям с недвижимым имуществом	102,9	103,1	83,6	114,0	91,8	130,6
деятельность профессиональная, научная и техническая	99,9	98,2	89,2	99,3	101,7	113,5
деятельность административная и сопутствующие дополнительные услуги	98,5	96,5	91,9	94,2	106,6	119,2
государственное управление и обеспечение военной безопасности; социальное обеспечение	107,9	97,9	84,8	98,3	95,8	110,1
образование	114,8	103,9	89,5	96,8	103,0	109,8
деятельность в области здравоохранения и социальных услуг	108,6	103,7	91,7	101,4	100,0	121,6
деятельность в области культуры, спорта, организации досуга и развлечений	120,8	104,1	93,6	98,0	106,7	117,7
предоставление прочих видов услуг	101,4	104,7	102,1	93,5	99,9	99,9

Средний размер назначенной месячной пенсии по видам пенсионного обеспечения

(на 1 января; с учетом компенсаций; рублей)

	2014	На 31.12.2014 г.	2016	2017	2018	2019
Пенсии, всего	9838,0	10676,7	11859,2	12198,6	13086,5	13841,3
в том числе:						
по старости	10386,4	11206,4	12443,5	12778,5	13756,8	14577,8
по инвалидности	6662,0	7220,4	8062,1	8302,3	8796,1	9245,7
по случаю потери кормильца	7800,5	8359,1	9163,6	9245,6	9845,4	10169,6
социальные	6439,2	7525,0	8278,6	8646,9	8814,2	9120,7

Величина прожиточного минимума ¹⁾

(в среднем на душу населения; рублей в месяц)

	2013	2014	2015	2016	2017	2018
Прожиточный минимум населения	7764	8945	10117	10225	10316	10552
в том числе по социально-демографическим группам:						
трудоспособное население	8274	9530	10759	10869	10938	11217
пенсионеры	6270	7206	8153	8246	8306	8524
дети	7858	9086	10363	10481	10705	10800

Доля населения с денежными доходами ниже величины прожиточного минимума по Новосибирской области в сравнении с данными по Российской Федерации

(в % ко всему населению)

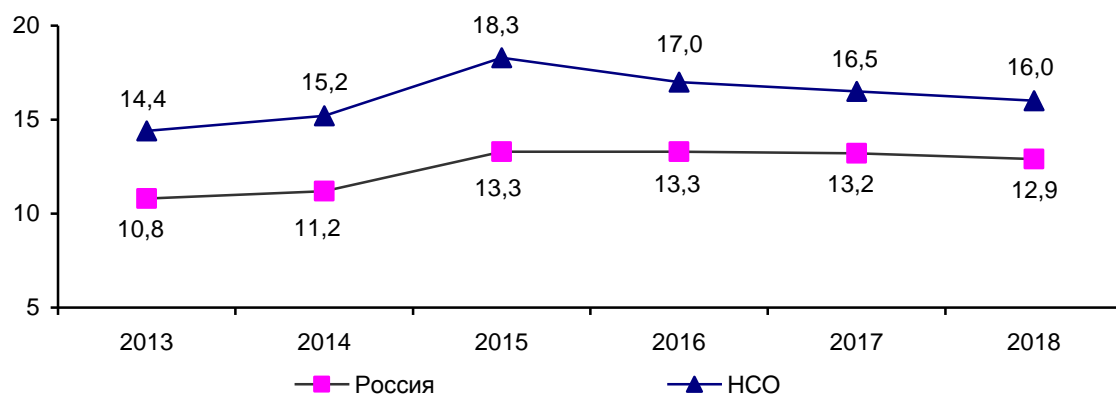

¹⁾ Приведены данные за IV квартал.

7. ЖИЛИЩНЫЕ УСЛОВИЯ НАСЕЛЕНИЯ

В разделе публикуется информация о жилищном фонде и жилищных условиях населения.

Жилищный фонд – совокупность всех жилых помещений, находящихся на территории Российской Федерации.

Жилым помещением признается изолированное помещение, которое является недвижимым имуществом и пригодно для постоянного проживания граждан (отвечает установленным санитарным и техническим правилам и нормам, иным требованиям законодательства).

В составе жилищного фонда не учитываются дачи, летние садовые домики, спортивные и туристские базы, мотели, кемпинги, санатории, дома отдыха, пансионаты, дома для приезжих, гостиницы, казармы, кельи, железнодорожные вагончики и другие строения.

Общая площадь жилого помещения состоит из суммы площади всех частей такого помещения, включая площадь помещений вспомогательного использования, предназначенных для удовлетворения гражданами бытовых и иных нужд, связанных с их проживанием в жилом помещении, за исключением балконов, лоджий, веранд и террас.

Жилищный фонд Новосибирской области в сравнении с данными по Российской Федерации и Сибирскому федеральному округу

(на конец года, млн. кв. м)

	2013	2014	2015	2016	2017	2018
Российская Федерация	3359	3473	3581	3653	3708	3790
Сибирский федеральный округ	428	435	445	455	461	423
Новосибирская область	61,4	63,1	65,5	67,5	68,9	70,4

Общая площадь жилых помещений, приходящаяся в среднем на одного жителя по Новосибирской области в сравнении с данными по Российской Федерации и Сибирскому федеральному округу

(на конец года, кв. м)

	2013	2014	2015	2016	2017	2018
Российская Федерация	23,4	23,7	24,4	24,9	25,2	25,7
Сибирский федеральный округ	22,2	22,6	23,0	23,5	23,9	24,6
Новосибирская область	22,5	23,0	23,7	24,3	24,7	25,2

**Жилищный фонд в среднем на одного жителя
по регионам Сибирского федерального округа за 2018 год**

(на конец года, кв. м)

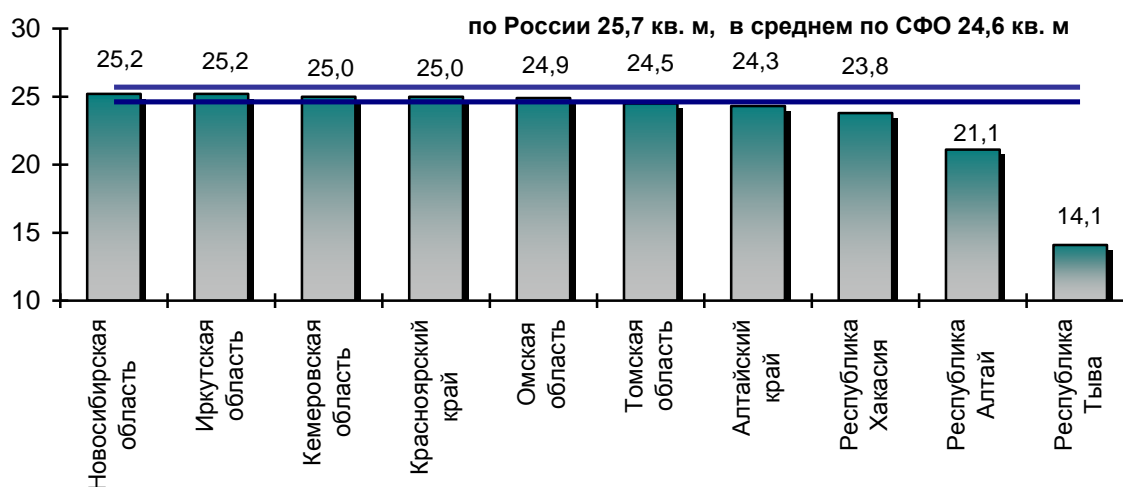

**Распределение общей площади жилищного фонда
по формам собственности**

(на конец года)

	2013	2014	2015	2016	2017	2018
Тыс. кв. м общей площади						
Весь жилищный фонд	61380,1	63128,7	65475,7	67498,0	68897,1	70424,8
в том числе:						
частный	55097,2	56990,8	59821,3	61985,2	63583,1	65677,0
государственный	1937,4	1874,4	1848,8	1838,5	1832,6	1810,5
муниципальный	3860,2	3792,0	3334,8	3200,4	3018,7	2917,2
В % к итогу						
Весь жилищный фонд	100,0	100,0	100,0	100,0	100,0	100,0
в том числе:						
частный	89,8	90,3	91,4	91,8	92,3	93,3
государственный	3,1	3,0	2,8	2,7	2,7	2,6
муниципальный	6,3	6,0	5,1	4,7	4,4	4,1

Благоустройство жилищного фонда

(в %)

	2013	2014	2015	2016	2017	2018
Все население						
Удельный вес жилой площади, оборудованной:						
водопроводом	82,3	84,1	84,9	85,4	85,8	86,4
водоотведением	75,8	76,2	76,7	77,1	77,7	78,4
центральным отоплением	70,1	70,3	70,1	70,3	70,2	70,2
ваннами (душем)	66,6	67,9	68,8	69,1	69,4	69,7
газом	27,2	26,7	25,8	25,4	25,2	24,3
горячим водоснабжением	62,8	63,0	64,4	65,0	65,4	65,9
напольными электрическими плитами	60,5	62,0	62,7	63,0	63,4	64,1
Городская местность						
Удельный вес жилой площади, оборудованной:						
водопроводом	88,9	89,6	89,7	89,7	89,9	90,4
водоотведением	86,1	86,7	86,8	86,9	87,3	87,3
центральным отоплением	83,3	83,7	83,4	83,5	83,1	83,3
ваннами (душем)	79,1	79,8	80,2	80,4	80,5	80,8
газом	18,3	18,5	18,2	17,9	17,5	17,2
горячим водоснабжением	75,9	76,6	77,4	77,8	78,0	78,2
напольными электрическими плитами	71,1	72,1	72,5	81,8	73,0	73,8
Сельская местность						
Удельный вес жилой площади, оборудованной:						
водопроводом	57,4	63,0	66,2	68,3	69,4	70,6
водоотведением	37,0	35,7	36,8	38,3	39,3	42,6
центральным отоплением	20,5	18,5	17,5	17,8	17,9	17,7
ваннами (душем)	19,5	21,4	24,0	24,0	24,7	25,1
газом	60,8	58,6	55,8	55,6	56,2	53,1
горячим водоснабжением	13,4	10,3	13,2	14,2	14,8	16,6
напольными электрическими плитами	20,2	22,9	24,0	23,9	24,7	25,0

8. ОБРАЗОВАНИЕ

Раздел представляет данные о деятельности организаций, осуществляющих образовательную деятельность по образовательным программам дошкольного образования, присмотр и уход за детьми; образовательным программам начального, основного и среднего общего образования; образовательным программам среднего профессионального образования; образовательным программам высшего образования – программам бакалавриата, программам специалитета, программам магистратуры.

По данным Росстата приведена официальная статистическая информация по организациям, осуществляющим образовательную деятельность по образовательным программам дошкольного образования, присмотр и уход за детьми; по данным Минпросвещения России – по организациям, осуществляющим образовательную деятельность по образовательным программам начального, основного и среднего общего образования и профессиональным образовательным организациям, осуществляющим подготовку квалифицированных рабочих, служащих и специалистов среднего звена; по данным Минобрнауки России – по образовательным организациям высшего образования.

К организациям, осуществляющим образовательную деятельность по образовательным программам дошкольного образования, присмотр и уход за детьми относятся организации: дошкольные образовательные, общеобразовательные, профессиональные образовательные, высшего образования, дополнительного образования детей, иные юридические лица (организации здравоохранения, социального обслуживания, науки, культуры и др., осуществляющие образовательную деятельность по образовательным программам дошкольного образования, присмотр и уход за детьми в качестве дополнительной к своей основной деятельности).

Общее образование может быть получено в общеобразовательных организациях, профессиональных образовательных организациях, образовательных организациях высшего образования, иных организациях. К иным организациям относятся организации, осуществляющие обучение по образовательным программам начального, основного и среднего общего образования в качестве дополнительной к своей основной деятельности.

Среднее профессиональное образование по программам подготовки квалифицированных рабочих, служащих и программам подготовки специалистов среднего звена может быть получено в профессиональных образовательных организациях и образовательных организациях высшего образования, осуществляющих образовательную деятельность по образовательным программам среднего профессионального образования – программам подготовки квалифицированных рабочих, служащих и программам подготовки специалистов среднего звена.

Высшее образование по программам бакалавриата, специалитета и магистратуры может быть получено в образовательных организациях высшего образования и научных организациях по программам магистратуры.

Организации, осуществляющие образовательную деятельность по образовательным программам дошкольного образования, присмотр и уход за детьми

(на конец года)

	2013	2014	2015	2016	2017	2018
Число организаций, включая обособленные подразделения (филиалы) ¹⁾	1081/ 702	1077/ 701	1099/ 667	1091/ 662	1058/ 640	1049/ 635
в них воспитанников, тыс. человек	117,5	125,6	136,8	140,8	142,9	146,1
Охват детей в возрасте 1-6 лет дошкольным образованием (в % к численности детей соответствующего возраста)	61,3	61,8	64,9	65,2	63,6	65,2

Организации, осуществляющие образовательную деятельность по образовательным программам начального, основного и среднего общего образования

(на начало учебного года)

	2013/ 2014	2014/ 2015	2015/ 2016	2016/ 2017	2017/ 2018	2018/ 2019
Число организаций	1033	1013	1004	997	992	985
Численность обучающихся, тыс. человек	269,4	276,6	288,3	301,9	314,3	325,2

Образовательные организации, осуществляющие образовательную деятельность по программам подготовки квалифицированных рабочих, служащих ²⁾

(на конец года)

	2013	2014	2015	2016	2017	2018
Число организаций	29	24	24
Численность студентов, тыс. человек	11,6	12,0	10,4	8,4	8,5	8,6
Принято на обучение, тыс. человек	9,6	8,6	7,2	3,2	3,2	3,1
Выпущено квалифицированных рабочих, служащих, тыс. человек	9,1	8,0	6,9	2,7	2,6	2,3

¹⁾ Через дробь – в том числе самостоятельные дошкольные образовательные организации (без организаций на капитальном ремонте и организаций, деятельность которых приостановлена).

²⁾ За 2013-2014 годы – по данным ФСГС РФ.

Образовательные организации, осуществляющие подготовку специалистов среднего звена

(на начало учебного года)

	2013/ 2014	2014/ 2015	2015/ 2016	2016/ 2017 ¹⁾	2017/ 2018 ¹⁾	2018/ 2019 ¹⁾
Число профессиональных образовательных организаций ²⁾	64/16	63/15	70/15	87/13	89/13	78/10
в том числе:						
государственных и муниципальных	58/11	58/11	66/12	84/11	86/11	75/8
частных	6/5	5/4	4/3	3/2	3/2	3/2
Численность студентов, тыс. человек	33,5	33,8	39,1	42,3	44,7	47,7
в том числе в профессиональных образовательных организациях:						
государственных и муниципальных	30,6	30,8	35,4	38,2	39,9	42,2
частных	2,9	3,0	3,7	4,1	4,8	5,5
Принято студентов, тыс. человек	11,2	11,9	14,2	15,3	15,1	16,7
в том числе в профессиональные образовательные организации:						
государственные и муниципальные	10,0	10,7	12,6	13,5	13,0	14,4
частные	1,2	1,2	1,6	1,8	2,1	2,3
Выпущено специалистов, тыс. человек	7,6	7,0	7,6	8,0	8,7	9,5
в том числе из профессиональных образовательных организаций:						
государственных и муниципальных	7,0	6,4	6,9	7,1	7,7	8,5
частных	0,6	0,6	0,7	0,9	1,0	1,0
Выпущено специалистов на 10000 населения, выпускников	28	26	27	29	31	33

¹⁾ Включая профессиональные организации, осуществляющие подготовку квалифицированных рабочих, служащих, профессиональные организации, осуществляющие подготовку специалистов среднего звена. С 2018/2019 учебного года – без учета профессиональных организаций ФСИН.

²⁾ Через дробь – в том числе структурные подразделения высших учебных заведений, осуществляющие подготовку специалистов среднего звена.

Образовательные организации высшего образования

(на начало учебного года)

	2013/ 2014	2014/ 2015	2015/ 2016	2016/ 2017	2017/ 2018	2018/ 2019
Число образовательных организаций	24	23	22	21	21	19
в том числе:						
государственных и муниципальных	14	14	14	14	14	14
частных	10	9	8	7	7	5
Численность студентов, тыс. человек	126,4	117,0	110,3	105,6	100,9	96,7
в том числе в образовательных организациях:						
государственных и муниципальных	111,6	104,2	100,2	98,9	95,3	91,9
частных	14,8	12,8	10,1	6,7	5,6	4,8
Принято студентов, тыс. человек	30,4	28,1	29,4	28,8	27,9	27,5
в том числе в образовательные организации:						
государственные и муниципальные	27,6	25,5	27,4	27,3	26,8	26,0
частные	2,8	2,6	2,0	1,5	1,1	1,5
Выпущено специалистов, тыс. человек	26,9	25,5	26,2	24,0	21,9	19,8
в том числе из образовательных организаций:						
государственных и муниципальных	22,9	22,2	23,9	22,1	20,2	18,7
частных	4,0	3,3	2,3	1,9	1,7	1,1
Выпущено специалистов на 10000 населения, выпускников	98	93	95	87	79	70

Численность студентов профессиональных образовательных организаций, осуществляющих подготовку специалистов среднего звена по Новосибирской области в сравнении с данными по Российской Федерации

(на 10000 населения, на начало учебного года, человек)

	2013/ 2014	2014/ 2015	2015/ 2016	2016/ 2017	2017/ 2018	2018/ 2019
Российская Федерация	138	144	149	157	163	168
Новосибирская область	123	123	142	152	160	171

Численность студентов образовательных организаций высшего образования по Новосибирской области в сравнении с данными по Российской Федерации

(на 10000 населения, на начало учебного года, человек)

	2013/ 2014	2014/ 2015	2015/ 2016	2016/ 2017	2017/ 2018	2018/ 2019
Российская Федерация	393	356	325	300	289	284
Новосибирская область	463	426	399	380	362	346

9. ЗДРАВООХРАНЕНИЕ

В разделе приведены данные о сети и кадрах медицинских организаций, о заболеваемости населения.

В **общую численность врачей и среднего медицинского персонала** включаются лица с высшим медицинским образованием и со средним медицинским образованием соответственно, занятые в лечебно-профилактических организациях, организациях служб по надзору в сфере защиты прав потребителей и благополучия человека, учреждениях социального обеспечения, клиниках ВУЗов и НИИ, дошкольных учреждениях, школах, домах ребенка и др.

В больничных организациях учету подлежат **койки**, оборудованные необходимым инвентарем.

В **число амбулаторно-поликлинических организаций** включаются все медицинские организации, которые ведут амбулаторный прием (поликлиники, амбулатории, диспансеры, поликлинические отделения в составе больничных организаций и др.).

Основные показатели здравоохранения по Новосибирской области в сравнении с данными по Российской Федерации и Сибирскому федеральному округу

(на 10000 населения, на конец года, человек)

	2013	2014	2015	2016	2017	2018
Численность врачей:						
Российская Федерация	48,9	48,5	45,9	46,4	47,5	47,9
Сибирский федеральный округ	50,4	50,1	47,0	47,5	48,7	48,9
Новосибирская область	55,5	55,8	51,6	50,5	53,1	54,0
Численность среднего медицинского персонала:						
Российская Федерация	105,7	104,3	105,8	104,8	103,8	101,6
Сибирский федеральный округ	114,8	112,8	113,6	113,1	112,4	109,5
Новосибирская область	102,5	100,9	104,4	102,8	102,8	100,6
Число больничных коек: ¹⁾						
Российская Федерация	90,6	86,6	83,4	81,6	80,5	79,9
Сибирский федеральный округ	100,5	97,2	94,1	92,6	91,5	90,1
Новосибирская область	100,5	99,1	98,4	96,7	95,0	94,8
Мощность врачебных амбулаторно-поликлинических организаций, посещений в смену:						
Российская Федерация	264,5	263,8	263,5	266,6	270,1	272,4
Сибирский федеральный округ	282,9	281,1	275,6	279,6	286,4	291,1
Новосибирская область	240,2	239,0	231,5	229,8	253,2	260,8

¹⁾ Число коек круглосуточных стационаров (без коек в дневных стационарах).

Основные показатели здравоохранения

(на конец года)

	2013	2014	2015	2016	2017	2018
Численность врачей ¹⁾	15160	15335	14247	14023	14813	15089
Численность среднего медицинского персонала	27983	27711	28851	28574	28673	28088
Число больничных организаций	120	107	106	102	105	105
Число коек в больничных организациях	27453	27208	27190	26876	26488	26483
Число амбулаторно-поликлинических организаций (самостоятельных и входящих в состав других организаций)	254	266	222	212	299	280
Мощность амбулаторно-поликлинических организаций, посещений в смену	65612	65642	63941	63862	70610	72852
Число детских поликлиник, отделений (самостоятельных и входящих в состав организаций)	195	106	91	95	121	138
Число женских консультаций, отделений (самостоятельных и входящих в состав организаций)	246	176	187	208	224	226
Число больничных коек для беременных, рожениц и родильниц	1950	1940	1871	1854	1873	1842
Число фельдшерско-акушерских пунктов	929	923	918	912	912	914

¹⁾ С 2015 года в общее число врачей не включаются аспиранты, клинические ординаторы, интерны.

Заболееваемость населения по основным группам болезней ¹⁾

(по учреждениям системы Минздрава РФ, число заболеваний, зарегистрированных у больных с диагнозом, установленным впервые в жизни; на 100000 населения)

	2013	2014	2015	2016	2017	2018
Все болезни	76683,8	74665,2	75151,2	77136,9	76363,6	78389,4
в том числе:						
некоторые инфекционные и паразитарные болезни	3667,8	3245,1	2645,8	2587,6	2589,8	2932,1
новообразования	1294,3	1350,7	1212,0	1297,9	1192,8	1248,1
болезни крови, кроветворных органов	358,3	322,1	324,6	295,5	291,9	230,4
болезни эндокринной системы, расстройства питания и нарушения обмена веществ	1056,1	1230,4	1306,9	1214,4	1239,5	1437,5
психические расстройства и расстройства поведения	346,6	376,8	357,3	338,4	360,4	305,5
болезни нервной системы	984,9	1038,5	1015,7	915,8	1105,9	1202,6
болезни глаза и его придаточного аппарата	2733,5	2885,2	2575,9	2546,3	2557,1	2672,0
болезни уха и сосцевидного отростка	2312,6	2395,2	2281,7	2280,5	2241,7	2209,9
болезни системы кровообращения	2827,0	2682,0	3064,8	2435,2	2427,6	2612,5
болезни органов дыхания	34410,9	33645,2	36439,8	39715,7	39835,4	41089,4
болезни органов пищеварения	2330,1	2517,2	2542,1	3255,1	3264,1	2992,2
болезни кожи и подкожной клетчатки	3671,4	3479,8	2576,2	2634,5	2424,7	2956,9
болезни костно-мышечной системы и соединительной ткани	2154,0	2264,4	2219,2	2087,7	2117,3	2632,6
болезни мочеполовой системы	3595,7	3469,0	3094,4	3349,3	3099,2	2778,2
беременность, роды и послеродовой период ²⁾	9733,7	9577,3	10027,3	9711,7	8527,3	7706,9
врожденные аномалии (пороки развития), деформации и хромосомные нарушения	112,7	121,7	114,7	125,4	100,1	140,4
травмы, отравления и некоторые другие последствия воздействия внешних причин	11354,3	10572,9	10301,4	9062,5	8881,4	8519,9

¹⁾ Согласно Международной статистической классификации болезней и проблем, связанных со здоровьем, 10-пересмотра, принятой 43-й Всемирной Ассамблеей Здравоохранения.

²⁾ В расчете на 100000 женщин в возрасте 15-49 лет.

10. КУЛЬТУРА ¹⁾

Раздел представляет данные о библиотеках, театрах, музеях и организациях культурно-досугового типа.

К числу **общедоступных (публичных) библиотек** отнесены библиотеки, имеющие универсальные книжные фонды и удовлетворяющие массовые запросы населения на литературу. Кроме того, на территории Российской Федерации осуществляют деятельность научные, учебные, технические и другие специальные библиотеки.

К числу **организаций культурно-досугового типа** отнесены клубы; центры культуры и досуга; дома и дворцы культуры; дома интеллигенции, книги, кино, эстетического воспитания детей, женщин, молодежи, пенсионеров; национальные культурные центры; центры традиционной культуры; дома ремесел и фольклора; автоклубы, агиткультбригады, плавучие культбазы; культурно-спортивные и социально-культурные комплексы и др.

В показатели по **театрам** не включены данные по народным, любительским коллективам.

Сеть и работа общедоступных (публичных) библиотек ²⁾

	2013	2014	2015	2016	2017	2018
Число библиотек	486	507	505	537	606	770
Библиотечный фонд, млн. экз. ³⁾	13,8	13,3	12,9	9,9	10,3	11,3
на 1000 человек населения, тыс. экз.	5,1	4,8	4,7	3,5	3,7	4,1
Число зарегистрированных пользователей, тысяч ⁴⁾	961,5	938,3	1196,1	1012,6	1091,3	1179,7

Сеть и работа учреждений культурно-досугового типа ⁵⁾

	2013	2014	2015	2016	2017	2018
Число учреждений культурно-досугового типа	1108	1113	1097	451 ⁶⁾	452 ⁶⁾	1083
Число мест в зрительных залах, тысяч	164,6	164,1	157,6	155,0	151,0	150,7
Число клубных формирований	9752	9837	9915	9668	9815	10131
в них участников, тыс. человек	134,7	136,3	137,0	134,9	139,0	142,1

1) По данным Министерства культуры РФ.

2) Информация приведена только по самостоятельным общедоступным публичным библиотекам.

3) С 2015 года – на физических (материальных) носителях.

4) С 2015 года – включая удаленных пользователей.

5) Учреждения по сетевым единицам (дома культуры, клубы, дворцы) – юридические лица и их обособленные структурные подразделения.

6) Юридические лица.

Сеть и работа театров

	2013	2014	2015	2016	2017 ¹⁾	2018 ¹⁾
Число профессиональных театров	16	15	15	12	10	10
Число мероприятий	3620	3502	3394	4090	3084	3451
Численность зрителей, тыс. человек	1004,6	1012,9	904,0	910,9	916,5	969,5

Сеть и работа музеев

	2013	2014	2015	2016 ²⁾	2017 ²⁾	2018 ³⁾
Число музеев, включая филиалы	43	39	41	38	38	43
Число индивидуальных посещений музеев, тысяч	280,1	339,8	388,7	456,0	429,3	399,2
Число лекций, прочитанных в музеях	1832	1785	1966	1774	2017	...
Число организованных выставок вне музеев	255	371	478	595	517	475
Число экскурсий, проведенных музеями	9793	11145	12924	13591	12945	15949
Число экскурсионных посещений, тысяч	184,3	195,9	207,6	244,8	249,9	285,8

- 1) Информация приведена только по театрам Министерства культуры РФ.
 2) Информация приведена только по музеям Министерства культуры РФ.
 3) Включая музеи прочих ведомств.

11. ПРАВОНАРУШЕНИЯ

В разделе использованы данные, официально представляемые Новосибирск-стату Управлением внутренних дел и Управлением юстиции администрации Новосибирской области, по Российской Федерации – по данным МВД России и Судебного департамента при Верховном Суде Российской Федерации.

Раздел содержит данные о состоянии преступности, в том числе по отдельным видам наиболее опасных или распространенных преступлений. Публикуются сведения о выявленных лицах, совершивших преступления.

Зарегистрированное преступление – выявленное и официально взятое на учет общественно опасное деяние, предусмотренное уголовным законодательством. Регистрация преступлений и лиц, их совершивших, осуществляется всеми правоохранительными органами, осуществляющими в пределах своей компетенции уголовное преследование.

Число зарегистрированных преступлений

	2013	2014	2015	2016	2017	2018
Зарегистрировано преступлений:						
единиц	49339	46547	53273	45201	44349	47702
на 100000 населения	1814	1699	1934	1631	1593	1709
Из общего числа зарегистрированных преступлений:						
убийство и покушение на убийство	253	237	228	251	217	178
умышленное причинение тяжкого вреда здоровью	722	776	804	601	522	578
изнасилование и покушение на изнасилование	87	80	68	124	76	74
хищение государственного и личного имущества, совершенные путем:						
кражи	23256	21982	26313	22003	20608	21765
грабежа	2354	2257	2059	1554	1283	1303
разбойного нападения	455	487	446	320	222	165
Из общего числа зарегистрированных преступлений – тяжкие:						
единиц	13461	12357	13089	9718	9214	9534
на 100000 населения	495	451	475	351	331	342
Удельный вес тяжких преступлений в общем числе зарегистрированных преступлений, %	27,3	26,5	24,6	21,5	20,8	20,0

**Число зарегистрированных преступлений по Новосибирской области
в сравнении с данными по Российской Федерации
и Сибирскому федеральному округу**

(на 100000 населения)

	2013	2014	2015	2016	2017	2018
Российская Федерация	1537	1499	1631	1474	1402	1356
Сибирский федеральный округ	2091	2038	2189	1978	1885	1739
Новосибирская область	1814	1699	1934	1631	1593	1709

**Динамика зарегистрированных преступлений по Новосибирской области
в сравнении с данными по Российской Федерации
и Сибирскому федеральному округу**

(в % к предыдущему году)

	2013	2014	2015	2016	2017	2018
Российская Федерация	95,8	98,2	108,8	90,4	95,1	96,7
Сибирский федеральный округ	98,9	97,6	107,4	90,4	95,3	92,3
Новосибирская область	96,2	94,3	114,4	84,8	97,7	107,3

Состав лиц, совершивших преступления

	2013	2014	2015	2016	2017	2018
Человек						
Выявлено лиц, совершивших преступления	20207	19546	20902	19672	18259	17543
в том числе:						
несовершеннолетних	1672	1571	1504	1401	1054	1085
женщин	2992	3018	3213	2752	2649	2551
ранее совершавших преступления	10118	9845	10636	10928	10737	...
учащихся и студентов	1589	1559	1495	1361	1049	1035
безработных	38	52	177	131	47	45
В % к итогу						
Выявлено лиц, совершивших преступления	100,0	100,0	100,0	100,0	100,0	100,0
в том числе:						
несовершеннолетних	8,3	8,0	7,2	7,1	5,8	6,2
женщин	14,8	15,4	15,4	14,0	14,5	14,5
ранее совершавших преступления	50,1	50,4	50,9	55,6	58,8	...
учащихся и студентов	7,9	8,0	7,2	6,9	5,8	5,9
безработных	0,2	0,3	0,8	0,7	0,3	0,3

12. РЕГИОНАЛЬНЫЕ ПОКАЗАТЕЛИ СИСТЕМЫ НАЦИОНАЛЬНЫХ СЧЕТОВ

В данном разделе публикуются важнейшие региональные показатели системы национальных счетов за 2013-2017 годы.

Валовой региональный продукт (ВРП) – обобщающий показатель экономической деятельности региона, характеризующий процесс производства товаров и услуг для конечного использования. ВРП рассчитывается в текущих основных ценах (номинальный объем ВРП), а также в постоянных ценах (реальный объем ВРП).

Основная цена – цена, получаемая производителем за единицу товара или услуги, без налогов на продукты, но включая субсидии на продукты.

Валовой региональный продукт представляет собой валовую добавленную стоимость товаров и услуг, созданную резидентами региона, и определяется как разница между выпуском и промежуточным потреблением.

Выпуск товаров и услуг представляет собой суммарную стоимость товаров и услуг, являющихся результатом производственной деятельности единиц – резидентов данной территории в отчетном периоде.

Промежуточное потребление состоит из стоимости товаров и услуг, которые трансформируются или полностью потребляются в процессе производства в отчетном периоде. Потребление стоимости основного капитала не входит в состав промежуточного потребления.

Индекс физического объема валового регионального продукта – относительный показатель, характеризующий изменение объема валового регионального продукта в текущем периоде по сравнению с базисным. Этот индекс показывает – на сколько увеличился (уменьшился) физический объем ВРП (т.е. исключается влияние изменения цен).

Фактическое конечное потребление домашних хозяйств – важнейший показатель, характеризующий конечное использование товаров и услуг на территории субъекта. Домашние хозяйства потребляют товары и услуги за счет собственных доходов, а также индивидуальные нерыночные услуги здравоохранения, образования, культуры и др. за счет государства и некоммерческих организаций, передаваемые домашним хозяйствам в виде трансфертов в натуральной форме. Этот показатель важен не только с точки зрения сопоставления производства и использования валового регионального продукта, но, особенно, с точки зрения изучения уровня благосостояния населения субъекта.

В силу большой открытости региональной экономики показатели потребления рассчитываются не только для резидентных единиц данного субъекта домашних хозяйств, а и для всех резидентных и нерезидентных единиц, фактически осуществлявших потребление на территории данного субъекта.

**Валовой региональный продукт Новосибирской области
в сравнении с данными по Российской Федерации ¹⁾
и Сибирскому федеральному округу**

(в текущих основных ценах)

	2013	2014	2015	2016	2017
Валовой региональный продукт, млн. рублей					
Российская Федерация	54103000,3	59188270,3	65750633,6	69237704,4	74926791,6
Сибирский федеральный округ	5540596,2	6134022,4	6821592,7	7096603,0	7757655,3
Новосибирская область	817516,7	911219,0	1021642,9	1046879,0	1140863,0
Валовой региональный продукт Новосибирской области в % к данным по:					
Российской Федерации	1,5	1,5	1,6	1,5	1,5
Сибирскому федеральному округу	14,7	14,9	15,0	14,8	14,7
Валовой региональный продукт на душу населения, рублей					
Российская Федерация	377006	405148	449098	472050	510253
Сибирский федеральный округ	287294	317785	353119	367222	401809
Новосибирская область	300523	332683	370896	377812	409763

**Индекс физического объема валового регионального продукта
Новосибирской области в сравнении с данными
по Российской Федерации и Сибирскому федеральному округу**

(в постоянных ценах, в % к предыдущему году)

	2013	2014	2015	2016	2017
Российская Федерация	101,8	101,3	99,4	100,8	101,8
Сибирский федеральный округ	102,1	101,6	98,8	100,3	102,3
Новосибирская область	105,0	102,5	98,0	101,1	103,8

¹⁾ Здесь и далее в разделе данные по Российской Федерации приведены исходя из суммы данных по регионам.

**Валовой региональный продукт Новосибирской области
по видам экономической деятельности**

		В текущих ценах, млн. рублей		В % к итогу		Индекс физиче- ского объема (в посто- янных ценах), 2017 в % к 2016
		2016	2017	2016	2017	
Валовой региональный продукт (валовая добавленная стоимость в основных ценах)		1046879,0	1140863,0	100,0	100,0	103,8
Раздел А	Сельское, лесное хо- зяйство, охота, рыбо- ловство и рыбоводство	45637,6	48187,7	4,4	4,2	109,8
Раздел В	Добыча полезных ис- копаемых	17067,4	29561,6	1,6	2,6	137,4
Раздел С	Обрабатывающие про- изводства	144471,8	157148,9	13,8	13,8	103,0
Раздел D	Обеспечение электри- ческой энергией, газом и паром; кондициони- рование воздуха	27774,0	27369,5	2,7	2,4	94,9
Раздел E	Водоснабжение; водо- отведение, организа- ция сбора и утилиза- ции отходов, деятель- ность по ликвидации загрязнений	6279,2	6446,6	0,6	0,6	97,8
Раздел F	Строительство	42610,4	43799,9	4,1	3,8	92,0
Раздел G	Торговля оптовая и розничная; ремонт автотранспортных средств и мотоциклов	164411,4	175946,8	15,6	15,5	102,0
Раздел H	Транспортировка и хранение	157527,6	175900,0	15,0	15,4	106,6
Раздел I	Деятельность гостиниц и предприятий обще- ственного питания	9432,6	10649,0	0,9	0,9	104,3
Раздел J	Деятельность в обла- сти информации и связи	38693,3	47419,1	3,7	4,2	116,8

		В текущих ценах, млн. рублей		В % к итогу		Индекс физиче- ского объема (в постое- янных ценах), 2017 в % к 2016
		2016	2017	2016	2017	
Раздел К	Деятельность финан- совая и страховая	3906,9	3056,8	0,4	0,3	75,7
Раздел L	Деятельность по опе- рациям с недвижимым имуществом	115276,8	122387,3	11,0	10,7	102,1
Раздел M	Деятельность профес- сиональная, научная и техническая	53911,0	56451,9	5,1	4,9	101,0
Раздел N	Деятельность админи- стративная и сопутст- вующие дополнитель- ные услуги	60979,7	68674,5	5,8	6,0	108,9
Раздел O	Государственное управление и обеспе- чение военной безо- пасности; социальное обеспечение	55049,9	57073,3	5,3	5,0	101,2
Раздел P	Образование	43721,0	45169,1	4,2	4,0	100,4
Раздел Q	Деятельность в облас- ти здравоохранения и социальных услуг	47699,5	49907,3	4,6	4,4	97,7
Раздел R	Деятельность в облас- ти культуры, спорта, организации досуга и развлечений	7240,9	9601,4	0,7	0,8	117,6
Раздел S	Предоставление про- чих видов услуг	5188,0	6112,3	0,5	0,5	115,4

Формирование валового регионального продукта по источникам доходов

	2013	2014	2015	2016	2017
В текущих ценах, млн. рублей					
Валовой региональный продукт в основных ценах	817516,7	911219,0	1021642,9	1046879,0	1140863,0
Оплата труда наемных работников (без учета не наблюдаемой прямыми статистическими методами)	418809,7	468184,5	491741,2	489866,0	549270,6
Другие чистые налоги на производство	14970,6	14686,2	15262,2	15678,3	17590,9
Валовая прибыль экономики и валовые смешанные доходы	383736,4	428348,3	514639,5	541334,7	574001,5
В % к итогу					
Валовой региональный продукт в основных ценах	100,0	100,0	100,0	100,0	100,0
Оплата труда наемных работников (без учета не наблюдаемой прямыми статистическими методами)	51,2	51,4	48,1	46,8	48,1
Другие чистые налоги на производство	1,8	1,6	1,5	1,5	1,5
Валовая прибыль экономики и валовые смешанные доходы	47,0	47,0	50,4	51,7	50,4

Фактическое конечное потребление домашних хозяйств

(в текущих рыночных ценах, млн. рублей)

	2013	2014	2015	2016	2017
Фактическое конечное потребление домашних хозяйств	700072,5	727650,3	734427,0	749875,0	784811,8
в том числе за счет: расходов домашних хозяйств	595012,0	620638,2	622593,6	634772,4	666134,4
социальных трансфертов в натуральной форме	105060,5	107012,1	111833,4	115102,6	118677,4

13. ИНВЕСТИЦИИ

Раздел содержит статистику инвестиций в нефинансовые активы и финансовых вложений.

Инвестиции в нефинансовые активы включают в себя следующие элементы: инвестиции в основной капитал и инвестиции в произведенные нефинансовые активы.

Инвестиции в основной капитал представляют собой совокупность затрат, направленных на строительство, реконструкцию (включая расширение и модернизацию) объектов, которые приводят к увеличению их первоначальной стоимости, приобретение машин, оборудования, транспортных средств, производственного и хозяйственного инвентаря, бухгалтерский учет которых осуществляется в порядке, установленном для учета вложений во внеоборотные активы, инвестиции в объекты интеллектуальной собственности, культивируемые биологические ресурсы.

В состав инвестиций в основной капитал включены затраты, осуществленные за счет денежных средств граждан и юридических лиц, привлеченных организациями-застройщиками для долевого строительства.

Распределение инвестиций в основной капитал по видам экономической деятельности осуществляется исходя из назначения основных средств, т.е. той сферы деятельности, в которой они будут функционировать.

Данные по инвестициям в основной капитал приведены в фактически действовавших ценах, **индексы физического объема инвестиций в основной капитал** рассчитаны в сопоставимых ценах. В качестве сопоставимых цен приняты среднегодовые цены предыдущего года.

Инвестиции в основной капитал приведены без налога на добавленную стоимость.

Инвестиции в произведенные нефинансовые активы – затраты на приобретение юридическими лицами в собственность земельных участков, объектов природопользования, контрактов, договоров аренды, лицензий, деловой репутации («гудвилла») и деловых связей (маркетинговых активов). Затраты на приобретение земельных участков и объектов природопользования отражаются на основе документов, выданных государственными органами по земельным ресурсам и землеустройству согласно оплаченным или принятым к оплате счетам.

Финансовые вложения – инвестиции организаций в государственные и муниципальные ценные бумаги, ценные бумаги других организаций, в том числе долговые ценные бумаги, в которых дата и стоимость погашения определена (облигации, векселя); вклады в уставные (складочные) капиталы других организаций (в том числе дочерних и зависимых хозяйственных обществ); предоставленные другим организациям займы, депозитные вклады в кредитных организациях, дебиторская задолженность, приобретенная на основании уступки права требования, вклады организации-товарища по договору простого товарищества и пр.

Инвестиции в нефинансовые активы

(без субъектов малого предпринимательства и объема инвестиций, не наблюдаемых прямыми статистическими методами)

	2013	2014	2015	2016	2017	2018
Млн. рублей						
Инвестиции в нефинансовые активы	119317,5	118914,7	99514,7	90789,6	98276,4	115585,4
в том числе:						
инвестиции в основной капитал	117907,9	116886,0	97882,5	89584,5	97124,8	113035,8
инвестиции в непроизведенные нефинансовые активы	1409,6	2028,7	1632,2	1205,1	1151,6	2549,6
В % к итогу						
Инвестиции в нефинансовые активы	100,0	100,0	100,0	100,0	100,0	100,0
в том числе:						
инвестиции в основной капитал	98,8	98,3	98,4	98,7	98,8	97,8
инвестиции в непроизведенные нефинансовые активы	1,2	1,7	1,6	1,3	1,2	2,2

Инвестиции в основной капитал по Новосибирской области в сравнении с данными по Российской Федерации и Сибирскому федеральному округу

	2013	2014	2015	2016	2017	2018
Инвестиции в основной капитал, млн. рублей:						
Российская Федерация	13450238	13902645	13897188	14748847	16027302	17595028
Сибирский федеральный округ	1438987	1484414	1383131	1445320	1551538	1574244
Новосибирская область	183998	193171	164440	163059	175609	195950

	2013	2014	2015	2016	2017	2018
Инвестиции в основной капитал на душу населения, рублей:						
Российская Федерация	93725	95165	94922	100555	109146	119832
Сибирский федеральный округ	74615	76903	71598	74790	80362	91517
Новосибирская область	67638	70526	59698	58847	63073	70205
Индекс физического объема инвестиций в основной капитал, в % к предыдущему году:						
Российская Федерация	100,8	98,5	89,9	99,8	104,8	104,3
Сибирский федеральный округ	94,1	99,2	83,4	98,5	102,3	105,5
Новосибирская область	108,1	102,0	75,9	92,2	100,5	105,8

Индекс физического объема инвестиций в основной капитал по регионам Сибирского федерального округа за 2018 год

(в % к предыдущему году)

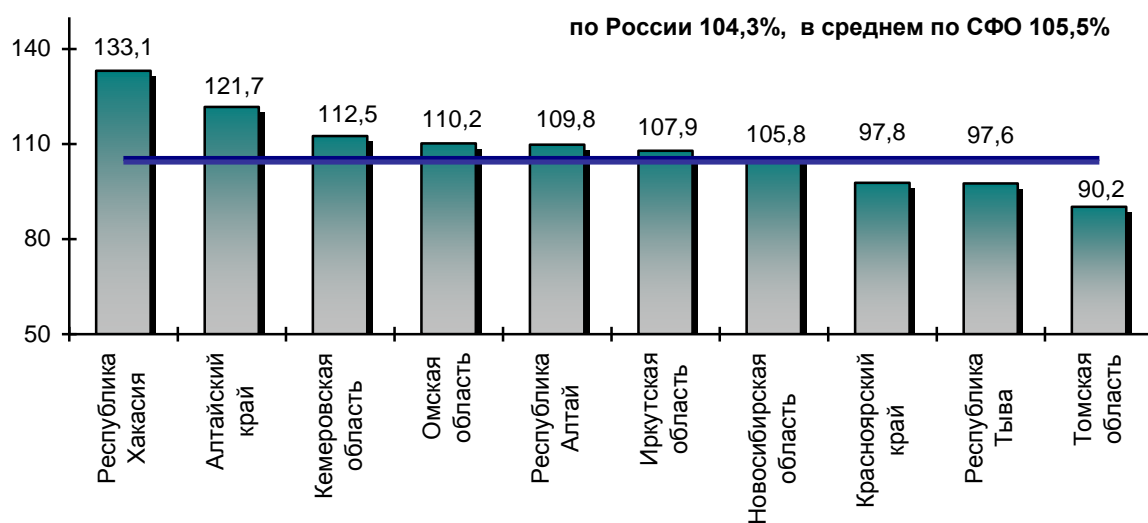

Инвестиции в основной капитал по видам экономической деятельности

(без субъектов малого предпринимательства и объема инвестиций, не наблюдаемых прямыми статистическими методами, млн. рублей)

	2017	2018
Всего в экономике	97124,8	113035,8
сельское, лесное хозяйство, охота, рыболовство и рыбоводство	7686,7	11303,0
добыча полезных ископаемых	5866,6	4573,8
обрабатывающие производства	11669,3	13520,5
обеспечение электрической энергией, газом и паром; кондиционирование воздуха	6266,3	6286,8
водоснабжение; водоотведение, организация сбора и утилизации отходов, деятельность по ликвидации загрязнений	1546,9	1597,7
строительство	510,9	679,8
торговля оптовая и розничная; ремонт автотранспортных средств, мотоциклов	5694,9	6042,8
транспортировка и хранение	17367,3	22739,2
деятельность гостиниц и предприятий общественного питания	177,8	525,2
деятельность в области информации и связи	9515,3	10263,1
деятельность финансовая и страховая	1649,6	1731,3
деятельность по операциям с недвижимым имуществом	14073,3	14224,9
деятельность профессиональная, научная и техническая	2372,1	2796,0
деятельность административная и сопутствующие дополнительные услуги	830,0	1249,3
государственное управление и обеспечение военной безопасности; социальное обеспечение	2707,8	2814,5
образование	4425,8	6060,4
деятельность в области здравоохранения и социальных услуг	3046,3	3077,1
деятельность в области культуры, спорта, организации досуга и развлечений	1641,5	3401,0
предоставление прочих видов услуг	76,5	149,4

Инвестиции в основной капитал по формам собственности

	2013	2014	2015	2016	2017	2018
Млн. рублей						
Инвестиции в основной капитал	183997,9	193170,7	164439,6	163058,5	175608,7	195950,5
в том числе по формам собственности:						
государственная	28090,8	24351,2	25393,5	17948,8	20693,8	46089,3
муниципальная	16617,5	14396,6	9742,9	6364,9	7421,6	12443,6
общественных и религиозных организаций (объединений)	48,2	42,5	66,7	31,1	33,2	86,2
частная	110372,6	113925,2	97154,0	103823,4	118321,6	86100,1
смешанная российская	9031,5	10637,0	9893,5	11018,5	8610,3	22561,1
потребительской кооперации	42,6	26,0	23,6	13,8	60,6	29,5
совместная российская и иностранная	6120,8	7745,2	6332,6	7760,2	8782,1	11713,7
иностранная	13120,8	21640,4	15057,4	14443,1	10818,4	14763,6
В % к итогу						
Инвестиции в основной капитал	100,0	100,0	100,0	100,0	100,0	100,0
в том числе по формам собственности:						
государственная	15,3	12,6	15,4	11,0	11,8	23,5
муниципальная	9,0	7,5	5,9	3,9	4,2	6,4
общественных и религиозных организаций (объединений)	0,0	0,0	0,0	0,0	0,0	0,0
частная	60,0	59,0	59,1	63,7	67,4	43,9
смешанная российская	4,9	5,5	6,0	6,7	4,9	11,5
потребительской кооперации	0,0	0,0	0,0	0,0	0,0	0,0
совместная российская и иностранная	3,3	4,0	3,9	4,8	5,0	6,0
иностранная	7,1	11,2	9,2	8,9	6,2	7,5

Инвестиции в основной капитал по источникам финансирования

(без субъектов малого предпринимательства и объема инвестиций, не наблюдаемых прямыми статистическими методами)

	2013	2014	2015	2016	2017	2018
Млн. рублей						
Инвестиции в основной капитал	117907,9	116886,0	97882,5	89584,5	97124,8	113035,8
в том числе по источникам финансирования:						
собственные средства	37573,8	38926,6	39959,1	43705,4	51134,9	55846,9
привлеченные средства	80334,1	77959,4	57923,4	45879,1	45989,9	57188,9
из них:						
кредиты банков	18526,9	12331,7	9225,0	7277,9	7629,5	11919,0
в том числе кредиты иностранных банков	-	-	-	-	-	-
заемные средства других организаций	4545,5	10106,4	2522,0	4057,8	2989,5	1176,9
инвестиции из-за рубежа	344,4	... ¹⁾	... ¹⁾	... ¹⁾	... ¹⁾	... ¹⁾
бюджетные средства	28989,8	23667,1	25832,4	13822,0	17631,2	21526,7
в том числе:						
из федерального бюджета	11564,2	11079,4	15419,4	7376,0	8211,1	10397,8
из бюджетов субъектов Российской Федерации	11482,1	6084,1	7051,6	4723,5	6917,3	8674,0
из средств местных бюджетов	5943,5	6503,6	3361,4	1722,5	2502,8	2454,9
средства государственных внебюджетных фондов	265,0	... ¹⁾	... ¹⁾	... ¹⁾	... ¹⁾	... ¹⁾
средства организаций и населения на долевое строительство	9309,1	11776,9	8188,9	10226,0	7844,3	10836,0
из них средства населения	6573,7	11368,5	7889,8	10053,7	7731,4	10601,5
прочие	18353,4	19896,4	11828,2	10309,7	9671,3	11491,7

¹⁾ Данные не публикуются в целях обеспечения конфиденциальности первичной статистической отчетности, полученной от организаций, в соответствии с Федеральным законом от 29.11.2007 г. № 282-ФЗ «Об официальном статистическом учете и системе государственной статистики в Российской Федерации» (ст. 4, п. 5; ст. 9, п. 1).

	2013	2014	2015	2016	2017	2018
В % к итогу						
Инвестиции в основной капитал	100,0	100,0	100,0	100,0	100,0	100,0
в том числе по источникам финансирования:						
собственные средства	31,9	33,3	40,8	48,8	52,6	49,4
привлеченные средства	68,1	66,7	59,2	51,2	47,4	50,6
из них:						
кредиты банков	15,7	10,6	9,4	8,1	7,9	10,6
в том числе кредиты иностранных банков	-	-	-	-	-	-
заемные средства других организаций	3,8	8,6	2,6	4,5	3,1	1,0
инвестиции из-за рубежа	0,3	... ¹⁾	... ¹⁾	... ¹⁾	... ¹⁾	... ¹⁾
бюджетные средства	24,6	20,3	26,4	15,4	18,1	19,0
в том числе:						
из федерального бюджета	9,8	9,5	15,8	8,2	8,4	9,2
из бюджетов субъектов Российской Федерации	9,7	5,2	7,2	5,3	7,1	7,7
из средств местных бюджетов	5,1	5,6	3,4	1,9	2,6	2,1
средства государственных внебюджетных фондов	0,2	... ¹⁾	... ¹⁾	... ¹⁾	... ¹⁾	... ¹⁾
средства организаций и населения на доленое строительство	7,9	10,1	8,4	11,4	8,1	9,6
из них средства населения	5,6	9,7	8,1	11,2	8,0	9,4
прочие	15,6	17,0	12,1	11,5	10,0	10,2

¹⁾ Данные не публикуются в целях обеспечения конфиденциальности первичной статистической отчетности, полученной от организаций, в соответствии с Федеральным законом от 29.11.2007 г. № 282-ФЗ «Об официальном статистическом учете и системе государственной статистики в Российской Федерации» (ст. 4, п. 5; ст. 9, п. 1).

Инвестиции в основной капитал по видам основных фондов

(без субъектов малого предпринимательства и объема инвестиций, не наблюдаемых прямыми статистическими методами)

	2013	2014	2015	2016	2017	2018
Млн. рублей						
Инвестиции в основной капитал	117907,9	116886,0	97882,5	89584,5	97124,8	113035,8
в том числе по видам основных фондов:						
жилые здания и помещения	12320,6	14347,2	12751,0	12222,1	10647,4	12157,5
здания (кроме жилых) и сооружения, расходы на улучшение земель	45271,0	49736,0	38801,9	33237,0	38936,2	43804,8
машины, оборудование, включая хозяйственный инвентарь, и другие объекты, транспортные средства	57247,5	49020,6	42025,4	39118,9	41710,8	49455,4
объекты интеллектуальной собственности	2764,8	3943,4
прочие	3068,8	3782,2	4304,2	5006,5	3065,6	3674,7
В % к итогу						
Инвестиции в основной капитал	100,0	100,0	100,0	100,0	100,0	100,0
в том числе по видам основных фондов:						
жилые здания и помещения	10,4	12,3	13,0	13,6	11,0	10,8
здания (кроме жилых) и сооружения, расходы на улучшение земель	38,4	42,5	39,7	37,1	40,1	38,8
машины, оборудование, включая хозяйственный инвентарь, и другие объекты, транспортные средства	48,6	42,0	42,9	43,7	42,9	43,7
объекты интеллектуальной собственности	2,8	3,5
прочие	2,6	3,2	4,4	5,6	3,2	3,2

Направления инвестиций в основной капитал

(без субъектов малого предпринимательства и объема инвестиций, не наблюдаемых прямыми статистическими методами)

	2013	2014	2015	2016	2017	2018
Млн. рублей						
Инвестиции в основной капитал – всего	117907,9	116886,0	97882,5	89584,5	97124,8	113035,8
в том числе:						
новое строительство	47628,9	54896,8	42708,4	39605,6	39651,9	45661,7
модернизация и реконструкция	24691,1	24365,4	22628,2	21075,3	22065,1	25440,6
приобретение новых основных средств	45587,9	37623,8	32545,9	28903,6	35407,8	41933,5
В % к итогу						
Инвестиции в основной капитал – всего	100,0	100,0	100,0	100,0	100,0	100,0
в том числе:						
новое строительство	40,4	47,0	43,6	44,2	40,8	40,4
модернизация и реконструкция	20,9	20,8	23,1	23,5	22,7	22,5
приобретение новых основных средств	38,7	32,2	33,3	32,3	36,5	37,1

Финансовые вложения организаций ¹⁾

	2013	2014	2015	2016	2017	2018
Млн. рублей						
Финансовые вложения – всего	279384,5	364494,2	398611,6	434489,5	525167,4	618739,3
долгосрочные вложения	101857,4	62700,3	28042,5	40843,8	52756,2	49974,8
краткосрочные вложения	177527,1	301793,9	370569,1	393645,7	472411,2	568764,5
В % к итогу						
Финансовые вложения – всего	100,0	100,0	100,0	100,0	100,0	100,0
долгосрочные вложения	36,5	17,2	7,0	9,4	10,0	8,1
краткосрочные вложения	63,5	82,8	93,0	90,6	90,0	91,9

¹⁾ Без субъектов малого предпринимательства, банков и небанковских кредитных организаций, имеющих лицензии на осуществление банковских операций, страховых организаций, негосударственных пенсионных фондов и государственных (муниципальных) учреждений.

14. ПРЕДПРИЯТИЯ И ОРГАНИЗАЦИИ

В разделе приводятся данные о предприятиях и организациях, полученные на основе сведений о государственной регистрации юридических лиц, а также о числе индивидуальных предпринимателей, прошедших государственную регистрацию (перерегистрацию).

Данные о **числе предприятий и организаций** Российской Федерации получены на основе сведений о государственной регистрации, предоставляемых ФНС России из Единого государственного реестра юридических лиц.

Малые предприятия. Условия отнесения к малым предприятиям определены статьей 4 Федерального закона от 24 июля 2007 г. № 209-ФЗ «О развитии малого и среднего предпринимательства в Российской Федерации».

Чистый вид деятельности соответствует фактическим видам деятельности, осуществляемым организациями, независимо от их основного вида деятельности.

Хозяйственный вид деятельности определяется по основному виду деятельности организации, заявленному при его регистрации.

В **оборот организаций** включается стоимость отгруженных товаров собственного производства, выполненных работ и услуг собственными силами, а также выручка от продажи приобретенных ранее на стороне товаров (без налога на добавленную стоимость, акцизов и аналогичных обязательных платежей).

Удельный вес числа организаций Новосибирской области в Российской Федерации и Сибирском федеральном округе

(по состоянию на начало года)

	2014	2015	2016	2017	2018	2019
Число организаций Новосибирской области в % к итогу по:						
Российской Федерации	3,0	2,9	2,9	2,7	2,7	2,7
Сибирскому федеральному округу	26,8	26,4	26,3	24,6	24,8	26,3

**Распределение учтенных в Статрегистре организаций
по видам экономической деятельности**

(по состоянию на начало года, единиц)

	2018	2019
Всего	122270	113969
из них с основным видом деятельности:		
сельское, лесное хозяйство, охота, рыболовство и рыбоводство	2876	1810
добыча полезных ископаемых	181	169
обрабатывающие производства	9284	8884
обеспечение электрической энергией, газом и паром; кондиционирование воздуха	668	641
водоснабжение; водоотведение, организация сбора и утилизации отходов, деятельность по ликвидации загрязнений	556	522
строительство	12134	11852
торговля оптовая и розничная; ремонт автотранспорт- ных средств, мотоциклов	44737	40024
транспортировка и хранение	8319	7874
деятельность гостиниц и предприятий общественного питания	2198	2115
деятельность в области информации и связи	3013	2912
деятельность финансовая и страховая	2047	1814
деятельность по операциям с недвижимым имуществом	10562	10380
деятельность профессиональная, научная и техниче- ская	9133	8864
деятельность административная и сопутствующие дополнительные услуги	4546	4264
государственное управление и обеспечение военной безопасности; социальное обеспечение	1393	1356
образование	2726	2631
деятельность в области здравоохранения и социальных услуг	1825	1906
деятельность в области культуры, спорта, организации досуга и развлечений	1804	1780
предоставление прочих видов услуг	4268	4171

Распределение учтенных в Статрегистре организаций по формам собственности

(по состоянию на начало года, единиц)

	2014	2015	2016	2017	2018	2019
Всего	142970	141945	144766	128037	122270	113969
в том числе по формам собственности:						
государственная и муниципальная	5967	5895	5753	5675	5587	5528
частная	131711	130804	133666	117164	111183	102961
смешанная российская	545	479	467	443	407	365
прочие формы собственности, включая смешанную собственность, собственность иностранных юридических лиц, граждан и лиц без гражданства	4747	4767	4880	4755	5093	5115

Распределение учтенных в Статрегистре организаций по организационно-правовым формам

(по состоянию на начало года, единиц)

	2014	2015	2016	2017	2018	2019
Всего	142970	141945	144766	128037	122270	113969
в том числе:						
юридические лица, являющиеся коммерческими организациями	126550	125493	128301	111829	106243	98010
из них:						
унитарные предприятия	643	613	584	548	530	477
хозяйственные общества и товарищества	124345	123417	126296	109930	104405	97206
в том числе акционерные общества	4424	3679	3217	2474	2088	1849
юридические лица, являющиеся некоммерческими организациями	14621	14677	14731	14509	14405	14410
из них:						
потребительские кооперативы	2491	2477	2553	2429	2394	2351
фонды	636	652	672	674	649	632
учреждения	4870	4816	4726	4642	4557	4561

**Распределение числа индивидуальных предпринимателей,
прошедших государственную регистрацию (перерегистрацию), по видам
экономической деятельности**

(по состоянию на начало года, человек)

	2018	2019
Всего в экономике	75835	81862
из них с основным видом деятельности:		
сельское, лесное хозяйство, охота, рыболовство и рыбо- водство	2396	2316
добыча полезных ископаемых	15	10
обрабатывающие производства	4186	4472
обеспечение электрической энергией, газом и паром; кон- диционирование воздуха	26	23
водоснабжение; водоотведение, организация сбора и утилизации отходов, деятельность по ликвидации за- грязнений	229	236
строительство	3860	5051
торговля оптовая и розничная; ремонт автотранспортных средств, мотоциклов	31272	31724
транспортировка и хранение	9980	11343
деятельность гостиниц и предприятий общественного питания	1719	1905
деятельность в области информации и связи	2296	2907
деятельность финансовая и страховая	630	582
деятельность по операциям с недвижимым имуществом	4619	5049
деятельность профессиональная, научная и техническая	5174	5866
деятельность административная и сопутствующие допол- нительные услуги	2480	2796
государственное управление и обеспечение военной безо- пасности; социальное обеспечение	6	6
образование	754	951
деятельность в области здравоохранения и социальных услуг	404	433
деятельность в области культуры, спорта, организации до- суга и развлечений	948	1064
предоставление прочих видов услуг	4823	5110
деятельность домашних хозяйств как работодателей; не- дифференцированная деятельность частных домашних хо- зяйств по производству товаров и оказанию услуг для соб- ственного потребления	11	13

Основные показатели деятельности малых предприятий

	2013	2014	2015 ¹⁾	2016	2017	2018
Малые предприятия – всего						
Число предприятий, единиц	62798	76450	78704	81415	82562	77820
Средняя численность работников, тыс. человек	287,9	316,0	318,8	231,7	334,0	334,6
в том числе:						
работники списочного состава (без внешних совместителей)	270,0	290,9	294,3	211,6	306,5	316,5
внешние совместители	10,5	14,9	...	15,2	21,3	18,8
работники, выполнявшие работы по договорам гражданско-правового характера	10,5	10,2	...	4,9	6,1	9,3
Среднемесячная начисленная заработная плата работников предприятий, рублей	15641,0	16962,9	15545,2	19901,4	22485,5	23887,8
Оборот предприятий (без НДС, акцизов и аналогичных обязательных платежей), млрд. рублей	558,2	683,3	1321,9	894,7	1258,6	1565,4
в том числе:						
отгружено товаров собственного производства, выполнено работ и услуг собственными силами	220,0	276,9	...	334,5	512,0	618,2
продано товаров несобственного производства	338,2	406,4	...	560,2	746,6	947,2
Оборот оптовой торговли, млрд. рублей	285,0	332,6	561,8	602,2	802,7	1043,2
Оборот розничной торговли, млрд. рублей	132,3	150,2	144,0	150,5	145,2	140,8
Оборот общественного питания, млрд. рублей	10,5	12,1	12,1	13,6	16,9	22,0
Инвестиции в основной капитал, млн. рублей	20947,3	21469,0	23170,3	20919,2	21814,8	33639,9

¹⁾ Данные приведены по итогам сплошного федерального статистического наблюдения за деятельностью субъектов малого и среднего предпринимательства. По показателю «Оборот предприятий» отражается показатель «Выручка от реализации товаров (работ, услуг)».

	2013	2014	2015 ¹⁾	2016	2017	2018
В том числе микропредприятия						
Число предприятий, единиц	57136	70552	72173	77405	76086	71763
Средняя численность работников, тыс. человек	109,7	141,0	139,4	107,6	155,5	187,3
в том числе:						
работники списочного состава (без внешних совместителей)	96,9	122,4	128,2	92,9	136,4	166,8
внешние совместители	6,3	11,4	...	12,4	15,7	14,3
работники, выполнявшие работы по договорам гражданско-правового характера	6,5	7,1	...	2,4	3,4	6,1
Среднемесячная начисленная заработная плата работников предприятий, рублей	11549,5	13312,1	12511,7	16521,5	18233,1	21042,1
Оборот предприятий (без НДС, акцизов и аналогичных обязательных платежей), млрд. рублей	201,1	295,9	608,8	409,4	630,0	892,6
в том числе:						
отгружено товаров собственного производства, выполнено работ и услуг собственными силами	75,3	126,1	...	156,3	261,2	348,6
продано товаров неособственного производства	125,8	169,9	...	253,1	368,7	543,9
Оборот оптовой торговли, млрд. рублей	83,0	108,6	259,1	274,5	382,7	583,5
Оборот розничной торговли, млрд. рублей	60,7	72,7	72,6	79,9	70,3	73,3
Оборот общественного питания, млрд. рублей	2,8	3,9	3,6	4,1	5,7	10,6
Инвестиции в основной капитал, млн. рублей	6047,4	6340,0	10343,3	7041,9	8948,0	24073,7

¹⁾ Данные приведены по итогам сплошного федерального статистического наблюдения за деятельностью субъектов малого и среднего предпринимательства. По показателю «Оборот предприятий» отражается показатель «Выручка от реализации товаров (работ, услуг)».

15. ПРОМЫШЛЕННОЕ ПРОИЗВОДСТВО

В разделе приводится информация об объеме отгруженной продукции (работ, услуг) и индексах промышленного производства, о производстве важнейших видов продукции.

В соответствии с Федеральным законом от 31.12.2014 № 488-ФЗ «О промышленной политике в Российской Федерации», **промышленное производство** – это определенная на основании Общероссийского классификатора видов экономической деятельности совокупность видов экономической деятельности, относящихся к добыче полезных ископаемых, обрабатывающему производству, обеспечению электрической энергией, газом и паром, кондиционированию воздуха, водоснабжению, водоотведению, организации сбора и утилизации отходов, а также ликвидации загрязнений.

Объем отгруженных товаров собственного производства, выполненных работ и услуг собственными силами – стоимость отгруженных или отпущенных в порядке продажи, а также прямого обмена (по договору мены) всех товаров собственного производства, работ и услуг, выполненных (оказанных) собственными силами.

Данные приводятся в фактических отпускных ценах без налога на добавленную стоимость, акцизов и аналогичных обязательных платежей.

Индекс производства – относительный показатель, характеризующий изменение масштабов производства в сравниваемых периодах. **Индекс промышленного производства** – агрегированный индекс производства по видам экономической деятельности «Добыча полезных ископаемых», «Обрабатывающие производства», «Обеспечение электрической энергией, газом и паром; кондиционирование воздуха», «Водоснабжение; водоотведение, организация сбора и утилизации отходов, деятельность по ликвидации загрязнений».

Отгружено товаров собственного производства, выполнено работ и услуг собственными силами по Новосибирской области в сравнении с данными по Российской Федерации и Сибирскому федеральному округу

(по чистым видам экономической деятельности, млн. рублей)

	2016	2017	2018
Добыча полезных ископаемых:			
Российская Федерация	11739652	13916165	18267392
Сибирский федеральный округ	1695190	2225155	2877051
Новосибирская область	29864	50568	90661
Обрабатывающие производства:			
Российская Федерация	34967065	38733173	44979239
Сибирский федеральный округ	3487556	3825718	4469127
Новосибирская область	400622	459489	533607
Обеспечение электрической энергией, газом и паром; кондиционирование воздуха:			
Российская Федерация	5051520	5379682	5819623
Сибирский федеральный округ	581939	618728	652942
Новосибирская область	58978	59641	61720
Водоснабжение; водоотведение, организация сбора и утилизации отходов, деятельность по ликвидации загрязнений:			
Российская Федерация	902516	1022498	1181871
Сибирский федеральный округ	87365	104623	118494
Новосибирская область	14746	17522	17314

**Отгружено товаров собственного производства, выполнено работ и услуг
собственными силами по видам экономической деятельности**

(по чистым видам экономической деятельности, млн. рублей)

	2017	2018
Добыча полезных ископаемых	50567,7	90660,7
Обрабатывающие производства	459489,0	533607,2
производство пищевых продуктов	96125,3	117188,4
производство напитков	28716,1	31781,1
производство текстильных изделий	1914,7	2410,6
производство одежды	3139,5	3596,8
производство кожи и изделий из кожи	988,8	1345,5
обработка древесины и производство изделий из дерева и пробки, кроме мебели, производство изделий из соломки и материалов для плетения	6752,1	6094,7
производство бумаги и бумажных изделий	8049,1	12116,0
деятельность полиграфическая и копирование носителей информации	7853,3	5688,5
производство кокса и нефтепродуктов	14808,9	25270,4
производство химических веществ и химических продуктов	18237,9	20783,1
производство лекарственных средств и материалов, применяемых в медицинских целях	10487,6	11279,6
производство резиновых и пластмассовых изделий	21233,0	29088,2
производство прочей неметаллической минеральной продукции	32200,1	53898,3
производство металлургическое	31365,9	35891,4
производство готовых металлических изделий, кроме машин и оборудования	36174,3	42418,9
производство компьютеров, электронных и оптических изделий	33876,1	30712,9
производство электрического оборудования	22699,1	16956,9
производство машин и оборудования, не включенных в другие группировки	14210,2	15800,3
производство автотранспортных средств, прицепов и полуприцепов	2053,8	2169,6
производство прочих транспортных средств и оборудования	42991,5	38784,6
производство мебели	4607,4	6252,7
производство прочих готовых изделий	4283,8	5290,6
ремонт и монтаж машин и оборудования	16720,3	18788,1
Обеспечение электрической энергией, газом и паром; кондиционирование воздуха	59641,3	61720,5
Водоснабжение; водоотведение, организация сбора и утилизации отходов, деятельность по ликвидации загрязнений	17522,0	17314,5

Индекс промышленного производства

(в % к предыдущему году)

	2015	2016	2017	2018
Промышленное производство	99,4	101,0	104,3	106,0
Добыча полезных ископаемых	95,0	113,0	150,1	128,2
Обрабатывающие производства	100,0	100,0	102,8	105,0
производство пищевых продуктов	100,1	104,4	100,0	112,5
производство напитков	110,8	83,8	104,0	110,1
производство текстильных изделий	113,1	100,6	102,1	116,3
производство одежды	81,3	99,8	97,4	101,0
производство кожи и изделий из кожи	68,6	103,4	88,3	87,6
обработка древесины и производство изделий из дерева и пробки, кроме мебели, производство изделий из соломки и материалов для плетения	120,7	89,0	112,7	207,8
производство бумаги и бумажных изделий	119,7	113,7	109,1	91,1
деятельность полиграфическая и копирование носителей информации	...	103,8	96,7	106,7
производство кокса и нефтепродуктов	173,4	75,7	140,3	126,7
производство химических веществ и химических продуктов	110,2	105,2	91,2	101,1
производство лекарственных средств и материалов, применяемых в медицинских целях	110,1	108,8	106,4	104,9
производство резиновых и пластмассовых изделий	87,9	104,2	95,8	103,2
производство прочей неметаллической минеральной продукции	93,3	106,3	91,6	107,0
производство металлургическое	151,1	81,2	123,2	101,6
производство готовых металлических изделий, кроме машин и оборудования	91,9	74,3	90,3	98,4
производство компьютеров, электронных и оптических изделий	95,1	106,1	93,7	89,9
производство электрического оборудования	88,3	114,0	116,5	104,1
производство машин и оборудования, не включенных в другие группировки	110,3	122,4	106,7	109,4
производство автотранспортных средств, прицепов и полуприцепов	105,6	98,8	146,5	100,9
производство прочих транспортных средств и оборудования	100,8	88,3	105,2	78,8
производство мебели	83,8	103,9	107,2	105,7
производство прочих готовых изделий	112,3	102,2	99,3	96,9
ремонт и монтаж машин и оборудования	...	79,0	116,4	95,9
Обеспечение электрической энергией, газом и паром; кондиционирование воздуха	99,1	101,4	95,6	98,2
Водоснабжение; водоотведение, организация сбора и утилизации отходов, деятельность по ликвидации загрязнений	92,4	97,4	98,4	105,1

**Индексы промышленного производства по Новосибирской области
в сравнении с данными по Российской Федерации
и Сибирскому федеральному округу**

(в % к предыдущему году)

	2015	2016	2017	2018
Промышленное производство:				
Российская Федерация	99,2	102,2	102,1	102,9
Сибирский федеральный округ	100,6	101,3	103,8	104,7
Новосибирская область	99,4	101,0	104,3	106,0
Добыча полезных ископаемых:				
Российская Федерация	100,7	102,3	102,1	104,1
Сибирский федеральный округ	101,8	105,2	106,0	106,0
Новосибирская область	95,0	113,0	150,1	128,2
Обрабатывающие производства:				
Российская Федерация	98,7	102,6	102,5	102,6
Сибирский федеральный округ	99,9	98,4	102,4	103,8
Новосибирская область	100,0	100,0	102,8	105,0
Обеспечение электрической энергией, газом и паром; кондиционирование воздуха				
Российская Федерация	99,0	102,0	99,6	101,6
Сибирский федеральный округ	100,4	101,5	98,5	101,6
Новосибирская область	99,1	101,4	95,6	98,2
Водоснабжение; водоотведение, организация сбора и утилизации отходов, деятельность по ликвидации загрязнений:				
Российская Федерация	95,2	100,8	97,9	102,0
Сибирский федеральный округ	87,6	100,0	98,1	104,0
Новосибирская область	92,4	97,4	98,4	105,1

**Индекс промышленного производства
по регионам Сибирского федерального округа за 2018 год**

(в % к предыдущему году)

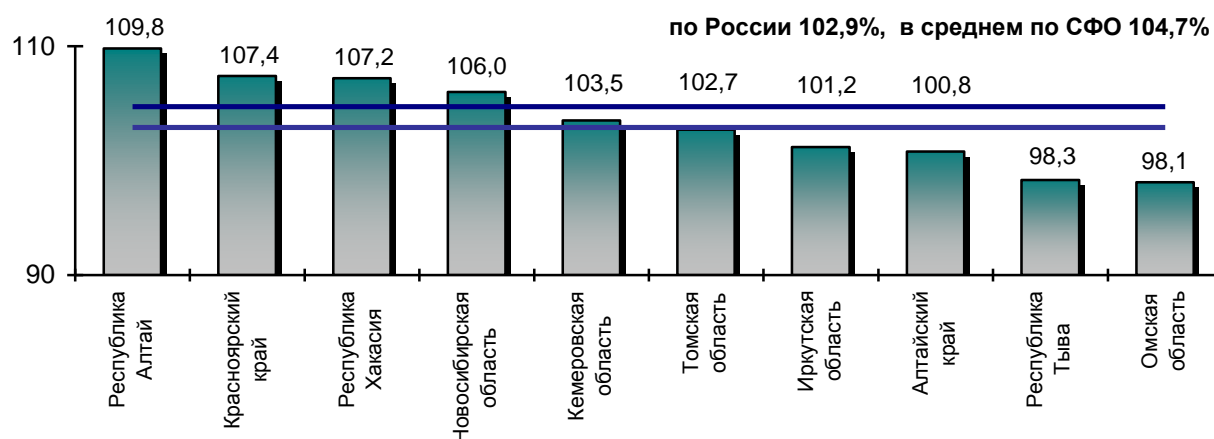

Производство основных видов продукции в натуральном выражении

	2017	2018
Лесоматериалы необработанные, тыс. плотных куб. м	800,9	795,7
Гранулы, крошка и порошок; галька, гравий, тыс. куб. м	8681,0	9727,7
Мясо крупного рогатого скота, свинина, баранина, козлятина, конина и мясо прочих животных семейства лошадиных, оленина и мясо прочих животных семейства оленьих (оленьевых) парные, остывшие или охлажденные, т	56245,9	62018,8
Мясо и субпродукты пищевые домашней птицы, т	67580,5	65863,7
Изделия колбасные, включая изделия колбасные для детского питания, т	56669,1	61030,6
Полуфабрикаты мясные, мясосодержащие, охлажденные, замороженные, т	72387,0	70715,0
Рыба переработанная и консервированная, ракообразные и моллюски, т	11554,2	11806,0
Флодоовощные консервы, тыс. банок усл.	282442,2	304784,0
Молоко, кроме сырого, т	67125,5	73599,3
Масло сливочное и пасты масляные, т	4529,9	4633,8
Сыры, продукты сырные и творог, т	8725,1	9970,7
Продукты кисломолочные (кроме творога и продуктов из творога), т	43779,4	47128,5
Мука из зерновых культур, овощных и других растительных культур; смеси из них, т	142023,0	169055,4
Комбикорма, т	404470,1	414633,3
Кондитерские изделия, т	48685,5	49015,7
Хлеб и хлебобулочные изделия недлительного хранения, т	115045,7	124779,8
Хлеб и хлебобулочные изделия длительного хранения, изделия хлебобулочные пониженной влажности, полуфабрикаты хлебобулочные, т	15898,1	17803,3
Пиво, кроме отходов пивоварения, тыс. дкл	38600,6	42625,4
Воды минеральные природные питьевые и воды питьевые, расфасованные в емкости, не содержащие добавки сахара или других подслащивающих или вкусоароматических веществ, тыс. полулитров	614246,5	691970,5
Изделия трикотажные или вязаные, тыс. шт.	2031,9	1790,9
Костюмы и комплекты из текстильных материалов, кроме трикотажных или вязаных, тыс. шт.	162,2	153,1
Брюки, бриджи и шорты из текстильных материалов, кроме трикотажных или вязаных, тыс. шт.	332,7	314,6

	2017	2018
Платья женские или для девочек из текстильных материалов, кроме трикотажных или вязаных, тыс. шт.	569,3	407,2
Юбки и юбки-брюки женские или для девочек из текстильных материалов, кроме трикотажных или вязаных, тыс. шт.	227,7	159,5
Головные уборы, тыс. шт.	791,5	735,7
Чемоданы, сумки дамские и аналогичные изделия из натуральной кожи, сочетаний кожи, листов пластмассы, текстильных материалов, вулканизированных волокон или картона; наборы дорожные, используемые для личной гигиены, шитья или для чистки одежды или обуви, тыс. шт.	494,3	519,5
Обувь, тыс. пар	1586,1	1836,0
Пиломатериалы хвойных пород, тыс. куб. м	68,6	73,8
Пиломатериалы лиственных пород, тыс. куб. м	18,4	29,8
Услуги полиграфические и услуги, связанные с печатанием, тыс. руб.	2677751,0	3914962,4
Материалы лакокрасочные и аналогичные для нанесения покрытий, полиграфические краски и мастики, т	40170,3	47461,5
Препараты лекарственные, тыс. руб.	5875068,3	6257559,8
Мешки и сумки, включая конические, из полимеров этилена, тыс. шт.	506544,7	683289,3
Кирпич керамический неогнеупорный строительный, блоки керамические для полов, плитки керамические несущие или облицовочные и аналогичные изделия керамические, млн. условных кирпичей	233,4	231,5
Бетон, готовый для заливки (товарный бетон), тыс. куб. м	763,7	744,5
Растворы строительные, тыс. куб. м	146,7	202,9
Смеси асфальтобетонные дорожные, аэродромные и асфальтобетон горячие, т	909303,5	938084,2
Конструкции и детали конструкций из черных металлов, тыс. т	133,5	89,6
Инструменты и оборудование медицинские, тыс. руб.	1248957,7	913044,2
Мебель, тыс. руб.	4330151,4	5062652,6
Пар и горячая вода, тыс. гигакалорий	22343,2	24076,4

16. СЕЛЬСКОЕ ХОЗЯЙСТВО

В разделе содержится информация о структуре сельскохозяйственного производства, продукции растениеводства и животноводства. Данные приводятся в целом по сельскому хозяйству и по категориям сельскохозяйственных производителей.

Сведения приведены с учетом окончательных итогов Всероссийской сельскохозяйственной переписи 2016 года и могут отличаться от ранее опубликованных.

Продукция сельского хозяйства представляет собой сумму данных об объеме продукции растениеводства и животноводства всех сельхозпроизводителей, включая хозяйства индивидуального сектора (хозяйства населения, крестьянские (фермерские) хозяйства и индивидуальные предприниматели), в стоимостной оценке по фактически действовавшим ценам.

Индекс производства продукции сельского хозяйства – относительный показатель, характеризующий изменение объема произведенных продуктов растениеводства и животноводства в сравниваемых периодах.

Землепользование в организациях и у граждан, занимающихся производством сельскохозяйственной продукции

(на конец года, тыс. га)

	2013	2014	2015	2016	2017	2018
Общая земельная площадь	10266,3	10263,9	10263,1	10259,2	10258,9	10245,6
в том числе сельскохозяйственные угодья	7543,1	7540,5	7540,0	7539,3	7538,7	7540
из них:						
пашня	3601,1	3599,2	3599,5	3599,3	3599,8	3600,2
кормовые угодья	3843,8	3842,6	3842,3	3841,5	3840,4	3841,3
залежи	65,0	65,5	65,0	65,3	65,3	65,3
многолетние насаждения	33,2	33,2	33,2	33,2	33,2	33,2

Сельскохозяйственные угодья в 2018 году

(на конец года, в % к итогу)

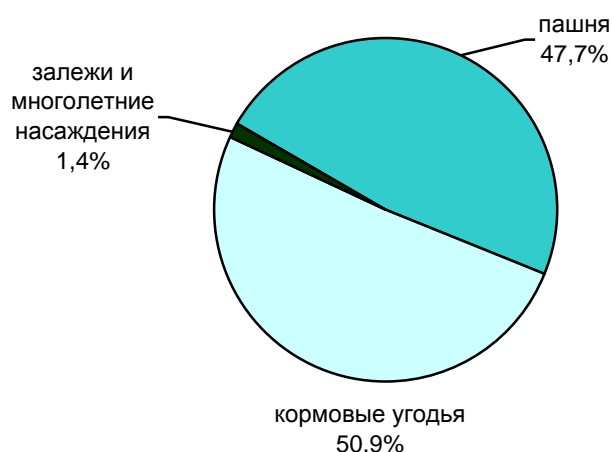

Продукция сельского хозяйства ¹⁾

(в фактически действовавших ценах, млн. рублей)

	2013	2014	2015	2016	2017	2018
Хозяйства всех категорий						
Сельское хозяйство	59469,8	63759,1	75228,6	78482,8	81100,6	77731,8
растениеводство	26500,8	24225,2	32772,0	33720,5	34747,1	32091,9
животноводство	32969,0	39534,0	42456,6	44762,3	46353,5	45639,9
Сельскохозяйственные организации						
Сельское хозяйство	35121,3	40260,4	47929,4	51113,4	54254,5	52655,5
растениеводство	13739,6	13421,3	18339,6	19896,2	20706,5	19249,9
животноводство	21381,7	26839,1	29589,8	31217,2	33548,0	33405,6
Хозяйства населения						
Сельское хозяйство	20244,7	19677,8	21135,2	20072,2	19544,6	18413,0
растениеводство	9113,4	7541,5	9024,4	7540,8	7840,9	7322,2
животноводство	11131,3	12136,3	12110,8	12531,4	11703,7	11090,8
Крестьянские (фермерские) хозяйства						
Сельское хозяйство	4103,8	3820,9	6164,0	7297,2	7301,5	6663,2
растениеводство	3647,9	3262,4	5408,0	6283,5	6199,7	5519,8
животноводство	455,9	558,6	756,0	1013,7	1101,8	1143,4

Структура продукции сельского хозяйства ¹⁾

(в % к итогу)

	2013	2014	2015	2016	2017	2018
По категориям хозяйств						
Хозяйства всех категорий	100,0	100,0	100,0	100,0	100,0	100,0
сельскохозяйственные организации	59,1	63,1	63,7	65,1	66,9	67,7
хозяйства населения	34,0	30,9	28,1	25,6	24,1	23,7
крестьянские (фермерские) хозяйства	6,9	6,0	8,2	9,3	9,0	8,6
По видам деятельности						
Сельское хозяйство	100,0	100,0	100,0	100,0	100,0	100,0
растениеводство	44,6	38,0	43,6	43,0	42,8	41,3
животноводство	55,4	62,0	56,4	57,0	57,2	58,7

¹⁾ За 2018 год – предварительные данные.

Индекс производства продукции сельского хозяйства ¹⁾

(в % к предыдущему году)

	2013	2014	2015	2016	2017	2018
По видам деятельности						
Сельское хозяйство	112,0	95,7	103,8	101,3	109,0	101,1
растениеводство	142,6	86,1	111,8	99,9	116,9	98,0
животноводство	94,6	103,5	98,9	102,3	103,1	103,5
По категориям хозяйств						
Сельскохозяйственные организации	115,0	101,3	105,0	103,1	112,1	102,7
Хозяйства населения	99,6	88,3	95,2	94,5	94,8	98,0
Крестьянские (фермерские) хозяйства	179,5	84,9	134,6	110,7	126,4	97,4

Индекс производства продукции растениеводства ¹⁾

по Новосибирской области в сравнении с данными по Российской Федерации

(в % к предыдущему году)

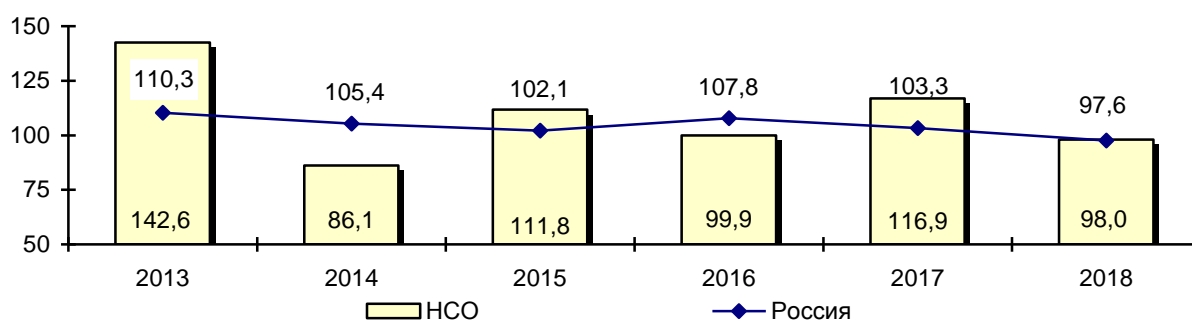

Индекс производства продукции животноводства ¹⁾

по Новосибирской области в сравнении с данными по Российской Федерации

(в % к предыдущему году)

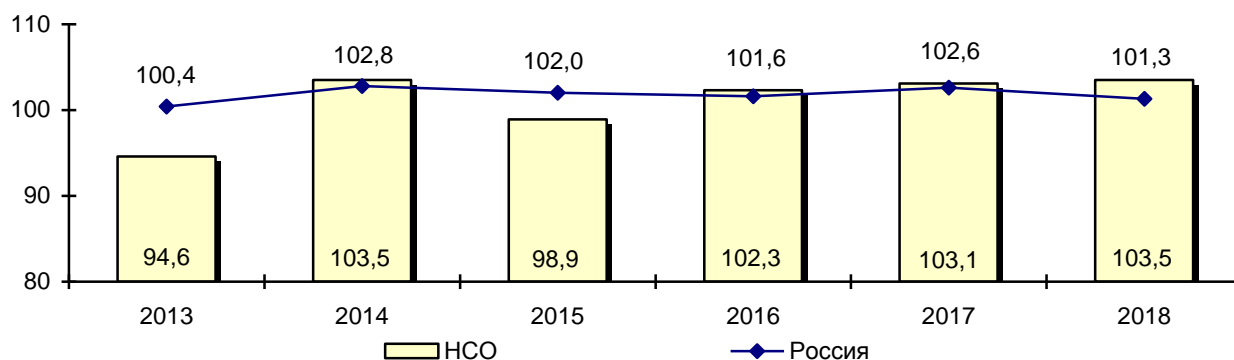

¹⁾ За 2018 год – предварительные данные.

**Индекс производства продукции сельского хозяйства ¹⁾
по Новосибирской области в сравнении с данными
по Российской Федерации**

(в % к предыдущему году)

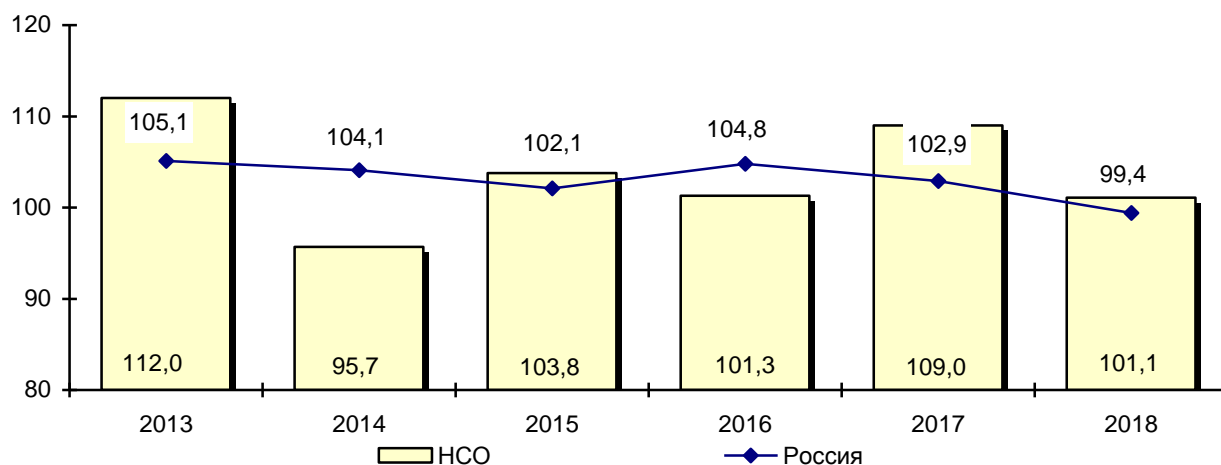

**Индекс производства продукции сельского хозяйства ¹⁾
по регионам Сибирского федерального округа за 2018 год**

(в % к предыдущему году)

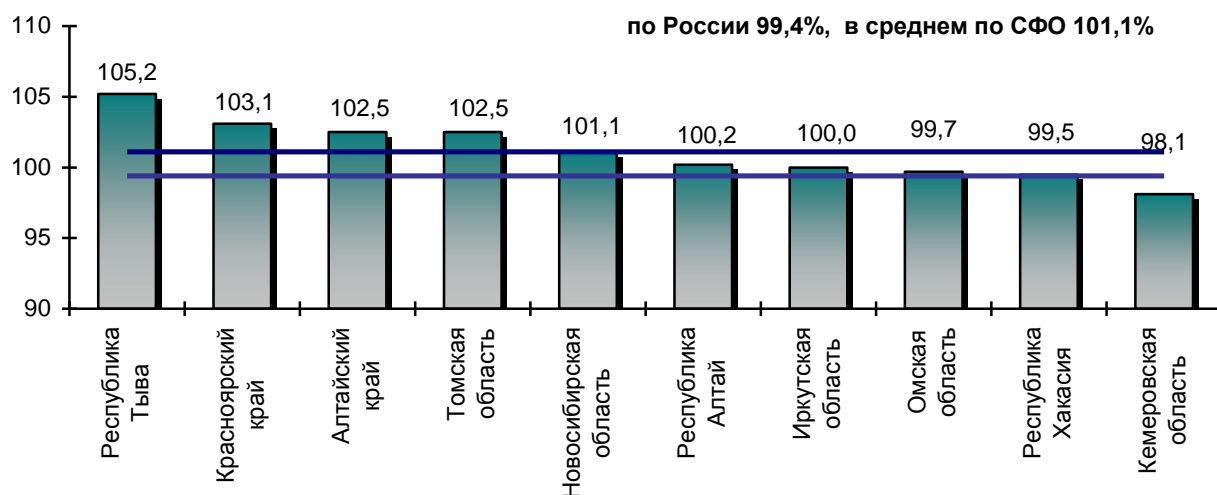

¹⁾ За 2018 год – предварительные данные.

Посевные площади сельскохозяйственных культур по категориям хозяйств

(тыс. гектаров)

	2013	2014	2015	2016	2017	2018
Хозяйства всех категорий	2409,2	2376,4	2326,3	2340,5	2380,0	2226,6
сельскохозяйственные организации	1931,4	1862,2	1793,4	1768,3	1760,0	1643,7
хозяйства населения	34,3	32,2	29,4	28,6	27,8	26,8
крестьянские (фермерские) хозяйства	443,6	482,0	503,6	543,6	592,2	556,1

Посевные площади сельскохозяйственных культур в хозяйствах всех категорий

(тыс. гектаров)

	2013	2014	2015	2016	2017	2018
Вся посевная площадь	2409,2	2376,4	2326,3	2340,5	2380,0	2226,6
зерновые и зернобобовые культуры	1563,7	1548,2	1518,0	1556,1	1605,4	1403,3
пшеница	1023,5	1031,5	1060,7	1099,0	1075,2	927,0
рожь озимая	21,3	17,2	20,5	16,0	15,9	10,5
просо	3,7	0,9	0,5	0,6	0,0	0,3
гречиха	18,5	12,9	9,9	18,9	48,7	31,7
ячмень	223,4	224,0	180,7	176,8	185,9	179,2
овес	228,0	225,6	204,8	198,0	211,0	192,3
зернобобовые	41,2	32,5	35,2	41,9	60,9	54,2
технические культуры	84,1	92,3	75,4	58,2	82,7	140,1
лен-долгунец	8,0	5,0	3,1	0,3	-	0,4
масличные	75,2	86,8	71,8	57,1	82,2	139,1
картофель	27,3	25,9	24,4	23,0	21,2	20,7
овощи – всего	5,7	5,2	4,7	4,4	4,4	4,5
кормовые культуры	728,4	704,8	703,8	698,8	666,3	658,0

**Валовой сбор и урожайность сельскохозяйственных культур
в хозяйствах всех категорий**

	2013	2014	2015	2016	2017	2018
Валовой сбор, тыс. тонн						
Зерновые и зернобобовые культуры	2293,1	1785,2	2197,1	2344,7	2824,6	2494,7
Льноволокно	6,5	5,2	3,4	0,0	-	0,2
Картофель	410,9	319,4	350,3	297,4	303,5	315,9
Овощи – всего	166,1	150,5	136,3	132,1	144,8	144,1
Плоды и ягоды	10,7	7,7	8,7	8,9	7,4	8,1
Урожайность, центнеров с гектара убранной площади						
Зерновые и зернобобовые культуры	15,5	12,1	14,5	15,1	17,7	18,2
Льноволокно	9,3	10,9	10,9	2,6	-	4,9
Картофель	153,3	124,3	144,3	130,6	143,3	153,6
Овощи открытого грунта	269,8	262,2	259,5	264,1	269,3	268,3

**Валовой сбор сельскохозяйственных культур
по Новосибирской области в сравнении с данными
по Российской Федерации и Сибирскому федеральному округу**

(в хозяйствах всех категорий, тыс. тонн)

	2013	2014	2015	2016	2017	2018
Зерновые и зернобобовые культуры:						
Российская Федерация, млн. тонн	92,4	105,2	104,7	120,7	135,5	113,3
Сибирский федеральный округ	15334,2	13010,6	13792,0	15054,6	15770,8	14908,1
Новосибирская область	2293,1	1785,2	2197,1	2344,7	2824,6	2494,7
Картофель:						
Российская Федерация, млн. тонн	24,0	24,3	25,4	22,5	21,7	22,4
Сибирский федеральный округ	3934,8	3747,3	3571,2	3402,9	3339,0	3147,8
Новосибирская область	410,9	319,4	350,3	297,4	303,5	315,9
Овощи:						
Российская Федерация, млн. тонн	12,6	12,8	13,2	13,2	13,6	13,7
Сибирский федеральный округ	1160,4	1044,2	1012,7	1008,8	999,6	932,5
Новосибирская область	166,1	150,5	136,3	132,1	144,8	144,1

Поголовье продуктивного скота

(на конец года; тыс. голов)

	2013	2014	2015	2016	2017	2018
Хозяйства всех категорий						
Крупный рогатый скот	480,6	456,5	458,6	445,1	458,9	455,2
в том числе коровы	194,7	186,8	187,8	185,1	189,8	190,3
Свиньи	321,1	368,6	364,0	354,2	366,7	345,4
Козы и овцы	223,6	204,4	209,7	215,9	217,7	206,3
Птица	9621,0	9352,1	9853,1	9710,6	9689,6	9285,7
Сельскохозяйственные организации						
Крупный рогатый скот	349,4	333,2	331,9	325,3	335,4	318,4
в том числе коровы	136,3	129,8	128,9	129,0	133,2	129,9
Свиньи	175,9	244,7	254,7	256,8	269,8	265,7
Козы и овцы	13,4	11,1	10,6	10,9	11,1	8,4
Птица	8612,5	8422,1	8899,2	8873,3	8889,5	8504,5
Хозяйства населения						
Крупный рогатый скот	116,6	106,7	105,4	93,3	91,8	100,7
в том числе коровы	52,7	49,6	49,0	44,1	42,4	44,0
Свиньи	136,0	112,1	98,2	86,5	87,1	71,9
Козы и овцы	200,4	182,2	185,4	189,7	193,7	184,4
Крестьянские (фермерские) хозяйства						
Крупный рогатый скот	14,6	16,6	21,4	26,5	31,7	36,1
в том числе коровы	5,7	7,4	10,0	12,1	14,2	16,4
Свиньи	9,3	11,7	11,1	10,9	9,7	7,8
Козы и овцы	9,8	11,2	13,7	15,4	12,9	13,5

**Производство основных продуктов животноводства
в хозяйствах всех категорий**

	2013	2014	2015	2016	2017	2018
Производство						
Мясо, тыс. тонн:						
в живом весе	219,9	231,2	227,7	234,7	236,1	239,4
в убойном весе	151,7	161,9	161,1	165,2	166,8	166,9
Молоко, тыс. тонн	642,9	647,9	647,5	651,3	702,5	734,9
Яйца, млн. штук	1340,9	1253,7	1254,8	1236,0	1247,0	1220,6
Шерсть, тонн	336	286	279	215	355	286
Продуктивность скота и птицы ¹⁾						
Средний удой молока от одной коровы, кг	3759	4168	4394	4595	5024	5301
Средний настриг шерсти от одной овцы, кг	3,2	2,8	2,4	2,3	2,0	2,2
Средняя яйценоскость одной курицы - несушки, штук	328	330	331	331	332	323

**Производство основных продуктов животноводства
по Новосибирской области в сравнении с данными
по Российской Федерации и Сибирскому федеральному округу**

(в хозяйствах всех категорий, тыс. тонн)

	2013	2014	2015	2016	2017	2018
Скот и птица (в убойном весе):						
Российская Федерация, млн. т	8,5	9,0	9,5	9,9	10,3	10,6
Сибирский федеральный округ	1109,1	1103,6	1094,3	1102,1	1104,6	1032,3
Новосибирская область	151,7	161,9	161,1	165,2	166,8	166,9
Молоко:						
Российская Федерация, млн. т	29,9	30,0	29,9	29,8	30,2	30,6
Сибирский федеральный округ	4995,7	5034,4	4979,8	4839,3	4861,5	4348,1
Новосибирская область	642,9	647,9	647,5	651,3	702,5	734,9
Яйца, млн. штук:						
Российская Федерация, млрд. шт.	41,4	41,7	42,5	43,5	44,8	44,9
Сибирский федеральный округ	6146,6	6200,8	6380,6	6356,9	6514,9	6253,5
Новосибирская область	1340,9	1253,7	1254,8	1236,0	1247,0	1220,6

¹⁾ В сельскохозяйственных организациях, не относящихся к субъектам малого предпринимательства.

17. СТРОИТЕЛЬСТВО

В разделе представлены основные показатели строительной деятельности, данные о вводе в действие производственных мощностей, жилищном и социально-культурном строительстве.

Объем работ, выполненных по виду экономической деятельности «Строительство» – это строительные работы, выполненные организациями собственными силами на основании договоров и (или) контрактов, заключаемых с заказчиками, а также (начиная с 2015 года) работы, выполненные хозяйственным способом организациями и населением. В стоимость этих работ включаются работы по строительству новых объектов, капитальному и текущему ремонту, реконструкции жилых и нежилых зданий и инженерных сооружений.

Стоимостные показатели по строительству приведены в фактически действовавших ценах, **индексы физического объема работ, выполненных по виду экономической деятельности «Строительство»**, рассчитаны в сопоставимых ценах. В качестве сопоставимых цен приняты среднегодовые цены предыдущего года.

Данные о вводе в действие объектов и мощностей производственного и социально-культурного назначения включают ввод за счет строительства и реконструкции.

Основные показатели строительной деятельности

	2013	2014	2015	2016	2017	2018 ¹⁾
Объем работ, выполненных по виду деятельности «строительство»:						
млн. рублей	69909,2	68539,2	142304,2	114883,5	117545,6	123978,5
в % к предыдущему году, в сопоставимых ценах	100,2	94,4	83,2	77,8	91,7	97,7

Ввод в действие зданий

	2013	2014	2015	2016	2017	2018
Число зданий	4496	8659	7165	6217	4942	4571
жилого назначения	3977	7947	6514	5731	4475	4112
нежилого назначения	519	712	651	486	467	459
Общий строительный объем зданий, тыс. куб. м	12277,4	18274,5	19592,3	16399,3	17793,6	13517,0
жилого назначения	8248,5	11192,0	13177,4	11526,7	13178,4	8330,3
нежилого назначения	4028,9	7082,5	6414,9	4872,6	4615,2	5186,7
Общая площадь зданий, тыс. кв. м	2904,3	4124,8	4314,4	3829,1	4071,9	3400,9
жилого назначения	2161,0	2920,4	3247,0	3028,2	3229,9	2603,2
нежилого назначения	743,3	1204,4	1067,4	800,9	842,0	797,7

¹⁾ По данным оперативной статистической отчетности.

Ввод в действие жилых домов

	2013	2014	2015	2016	2017	2018
Всего построено, тыс. кв. метров общей площади жилых помещений	1723,4	2302,0	2587,9	2216,2	1729,1	1738,4
из них:						
в городах и поселках городского типа	1494,8	1816,9	2113,6	1814,4	1283,6	1272,3
в сельской местности	228,6	485,1	474,3	401,8	445,5	466,1
Индекс ввода в действие жилых домов, в % к предыдущему году	109,7	133,6	112,4	85,6	78,0	100,5

Ввод в действие жилых домов на 1000 человек населения

(кв. м общей площади жилых помещений)

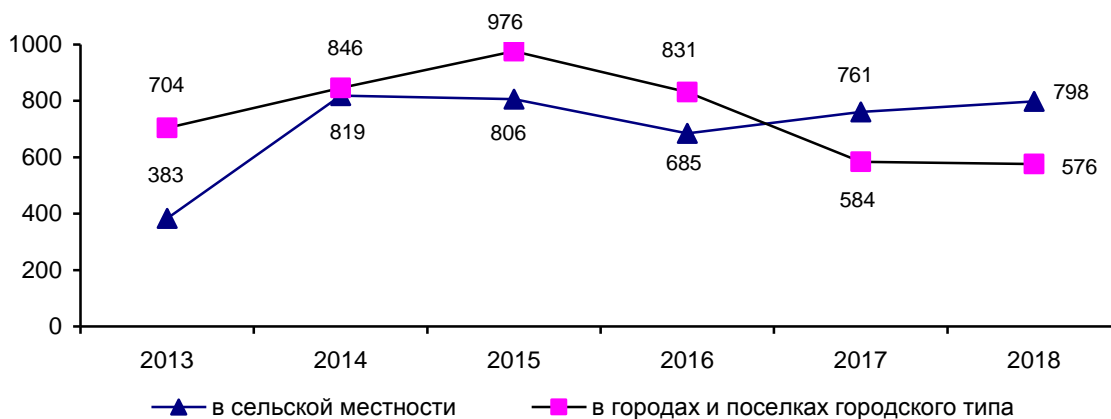

Динамика ввода в действие жилых домов по Новосибирской области в сравнении с данными по Российской Федерации

(в % к предыдущему году)

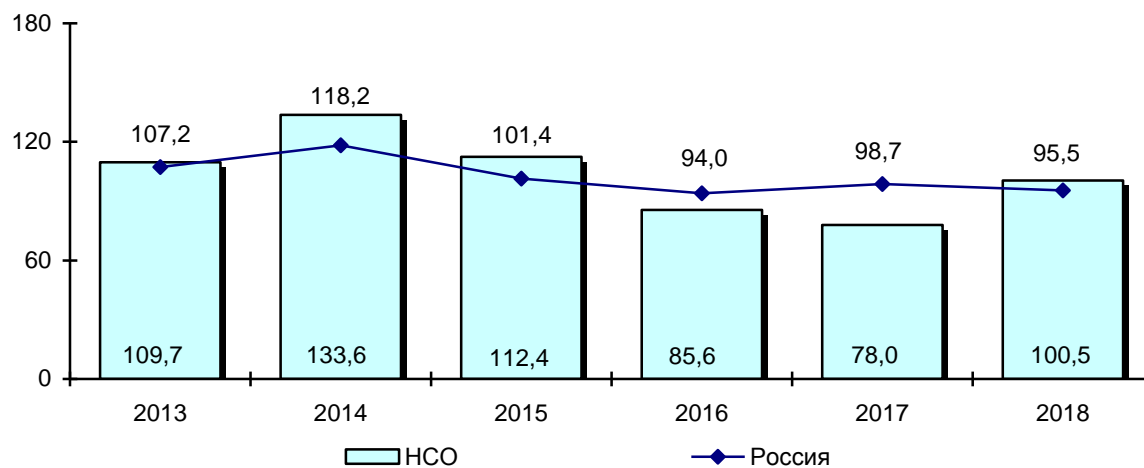

Ввод в действие жилых домов организациями различных форм собственности и населением

	2013	2014	2015	2016	2017	2018
Тысяч квадратных метров общей площади жилых помещений						
Всего построено	1723,4	2302,0	2587,9	2216,2	1729,1	1738,4
в том числе по формам собственности:						
государственная	55,0	43,2	28,0	8,5	28,2	-
федеральная	55,0	28,0	16,4	8,5	25,8	-
субъектов федерации	-	15,2	11,6	-	2,4	-
муниципальная	42,9	33,1	25,4	13,7	1,2	6,8
общественных и религиозных организаций (объединений)	-	-	-	-	-	-
частная	1098,7	1306,9	1850,8	1476,2	1116,2	1125,3
смешанная российская	-	-	-	-	4,8	2,8
потребительской кооперации	-	-	-	-	-	-
иностранная	-	12,9	-	82,8	61,0	-
смешанная с совместным российским и иностранным участием	62,1	70,0	-	31,5	-	-
собственность граждан	464,7	835,9	683,7	603,5	517,7	603,5
Из общего итога – жилищно-строительными кооперативами	-	-	177,4	70,4	71,7	5,0
В % к итогу						
Всего построено	100,0	100,0	100,0	100,0	100,0	100,0
в том числе по формам собственности:						
государственная	3,2	1,9	1,1	0,4	1,6	-
федеральная	3,2	1,2	0,6	0,4	1,5	-
субъектов федерации	-	0,7	0,5	-	0,1	-
муниципальная	2,5	1,4	1,0	0,6	0,1	0,4
общественных и религиозных организаций (объединений)	-	-	-	-	-	-
частная	63,7	56,8	71,5	66,6	64,6	64,7
смешанная российская	-	-	-	-	0,3	0,2
потребительской кооперации	-	-	-	-	-	-
иностранная	-	0,6	-	3,8	3,5	-
смешанная с совместным российским и иностранным участием	3,6	3,0	-	1,4	-	-
собственность граждан	27,0	36,3	26,4	27,2	29,9	34,7
Из общего итога – жилищно-строительными кооперативами	-	-	6,9	3,2	4,1	0,3

Ввод в действие жилых домов, построенных населением за счет собственных и заемных средств по Новосибирской области в сравнении с данными по Российской Федерации

(в % к общему вводу)

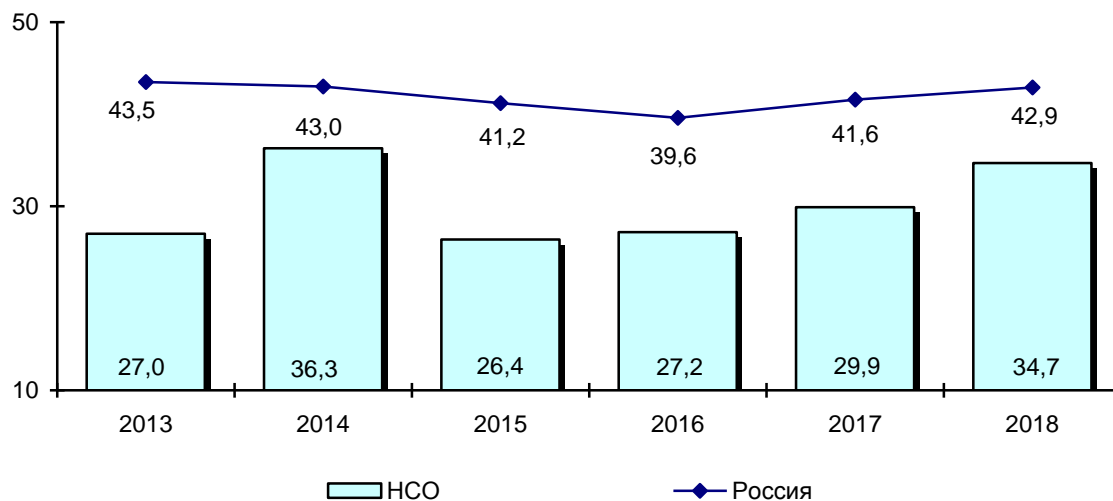

Ввод в действие жилых домов на 1000 человек населения по регионам Сибирского федерального округа за 2018 год

(кв. м общей площади жилых помещений)

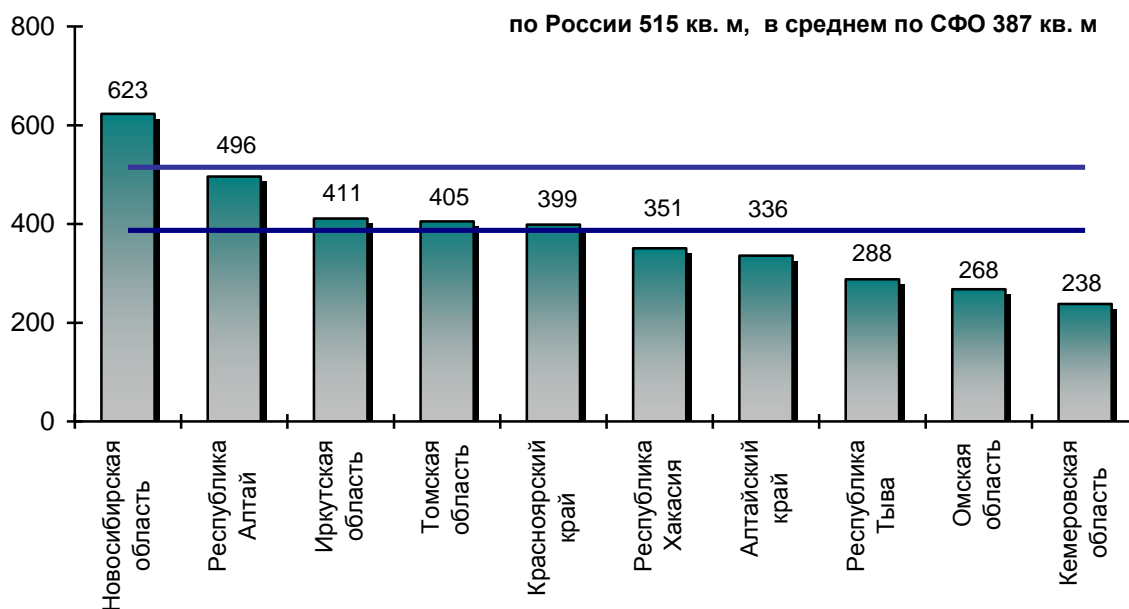

Ввод в действие объектов социально-культурной сферы

	2013	2014	2015	2016	2017	2018
Объекты коммунальной инфраструктуры						
Водопроводные сети, км	30,2	64,1	49,3	57,1	46,6	92,1
Канализационные сети, км	2,3	25,6	22,2	5,6	1,6	13,4
Газовые сети, км	142,4	175,7	137,1	61,3	86,7	63,2
Тепловые сети, км	5,8	7,5	1,1	6,4	30,4	1,0
Гостиницы, мест	590	529	249	1046	428	73
Дома отдыха, мест	56	113	138	9	320	101
Кемпинги, мест	82	-	12	-	-	-
Туристские базы, мест	62	-	-	-	-	-
Мотели, мест	-	80	-	-	-	40
Бани, мест	88	70	-	-	-	214
Комбинаты бытового обслуживания населения и дома быта, рабочих мест	-	-	14	-	13	-
Салоны красоты (парикмахерские), посадочных мест	8
Образование						
Образовательные организации высшего образования, тыс. кв. м общей площади учебно-лабораторных зданий	15,9	2,6	64,7	-	0,8	-
Общеобразовательные организации, ученических мест	2079	1135	452	550	1796	2767
Дошкольные образовательные организации, мест	4152	4669	5740	460	220	330
Здравоохранение						
Больничные организации, коек	225	126	-	-	10	-
Амбулаторно-поликлинические организации, посещений в смену	226	150	190	357	180	402
Санатории, коек	25	-	-	124	-	150
Детские оздоровительные лагеря, мест	-	-	50	-	-	-
Культура						
Учреждения культуры клубного типа, мест	-	40	260	20	350	273
Концертные и киноконцертные залы, мест	1087	-	-	-	-	-
Библиотеки, книжный фонд, тыс. томов	-	-	62,5	1500	-	-
Культовые сооружения, единиц	1	4	4	9	6	4
Торгово-развлекательные центры, тыс. кв. м общей площади	0,7	184,4	3,0	1,8	41,7	-

	2013	2014	2015	2016	2017	2018
Торгово-офисные центры, тыс. кв. м общей площади	4,1	0,5	5,0	4,7	0,5	4,7
Спорт						
Плавательные бассейны (с длиной дорожек 25 и 50 метров) единиц	2	1	2	1	-	-
кв. м зеркала воды	1309	188	550	275	-	-
Плоскостные спортивные сооружения (футбольные поля, игровые площадки и др.), кв. м	6200	4885	17425	7700	5174	4080
Спортивные сооружения с искусственным льдом единиц	3	-	1	-	1	-
кв. м	9065	-	2773	-	1800	-
Стадионы, мест	-	-	-	90	-	-
Спортивные залы, кв. м	1728	1500	1134	1913	2971	3824
Физкультурно-оздоровительные комплексы, единиц	5	8	1	2	-	9

**Ввод в действие отдельных производственных мощностей
и объектов по видам экономической деятельности за 2017 год**

	Единица измерения	Введено в действие
Сельское, лесное хозяйство, охота, рыболовство и рыбоводство		
Помещения для крупного рогатого скота	тыс. мест	8,5
Помещения для свиней	тыс. мест	0,2
Комбинаты тепличные	га	8,4
Теплицы под стеклом	тыс. кв. м	27,4
Зерносеменовохранилища	тыс. т одновременного хранения	23,5
Сеноохранилища	тыс. т одновременного хранения	2,5
Силосные и сенажные сооружения	тыс. куб. м	252,7
Обрабатывающие производства		
Хлебобулочные изделия	т в сутки	1,0
Сухие смеси	тыс. т	120,0
Обеспечение электрической энергией, газом и паром; кондиционирование воздуха		
Линии электропередачи напряжением 35 кВ и выше	км	7,3
Линии электропередачи напряжением 6-20 кВ	км	132,8
в том числе для электрификации сельского хозяйства	км	70,8

	Единица измерения	Введено в действие
Линии электропередачи напряжением 0,4 кВ	км	49,8
в том числе для электрификации сельского хозяйства	км	27,8
Трансформаторные понизительные подстанции напряжением до 35 кВ	тыс. кВ. А	92,1
Строительство		
Буровые колодцы	единиц	45
Торговля оптовая и розничная; ремонт автотранспортных средств и мотоциклов		
Станции технического обслуживания легковых автомобилей	единиц	7
Станции технического обслуживания грузовых автомобилей	единиц	1
Автомойка	единиц	2
	моечных постов, мест	3
Торговые предприятия, торговая площадь	тыс. кв. м	59,0
Рынки и павильоны	мест	92
Автозаправочные станции	единиц	2
Автомобильные газозаправочные станции сжиженного нефтяного газа	единиц	1
Транспортировка и хранение		
Газопроводы магистральные и отводы от них	км	111,5
Автомобильные дороги с твердым покрытием – всего	км	25,2
Мосты	единиц	3
	пог. м	201,7
Общетоварные склады	тыс. кв. м общей площади	2,9
Нефтеемкости	тыс. куб. м	12,0
Деятельность гостиниц и предприятий общественного питания		
Предприятия общественного питания	посадочных мест	835
Деятельность в области информации и связи		
Радиорелейные линии связи	км	31,3
Антенно-мачтовые сооружения для сотовой связи	шт.	1
Башня сотовой связи	шт.	3
Волоконно-оптические линии связи (передачи)	км	2036,0
Деятельность по операциям с недвижимым имуществом		
Капитальные гаражи	единиц	36
	количество машино-мест	1295

18. ТОРГОВЛЯ И УСЛУГИ НАСЕЛЕНИЮ

Раздел представляет статистику розничной, оптовой торговли и потребительского рынка услуг. Состояние розничной и оптовой торговли иллюстрируют данные об обороте торговли, индексах физического объема оборота розничной и оптовой торговли, приведена информация о товарной структуре оборота розничной торговли. В разделе также представлена информация об объеме платных услуг населению в целом и по отдельным видам услуг. Информация в стоимостном выражении приведена в фактически действовавших ценах.

Оборот розничной торговли – выручка от продажи товаров населению для личного потребления или использования в домашнем хозяйстве за наличный расчет или оплаченных по кредитным карточкам, расчетным чекам банков, по перечислениям со счетов вкладчиков, по поручению физического лица без открытия счета, посредством платежных карт (электронных денег).

Оборот розничной торговли приводится в фактических продажных ценах, включающих торговую наценку, налог на добавленную стоимость и аналогичные обязательные платежи.

Оборот оптовой торговли – выручка от реализации товаров, приобретенных ранее на стороне в целях перепродажи юридическим лицам и индивидуальным предпринимателям для профессионального использования (переработки или дальнейшей продажи).

Оборот оптовой торговли приводится в фактических продажных ценах, включающих торговую наценку, налог на добавленную стоимость, акциз, экспортную пошлину, таможенные сборы и аналогичные обязательные платежи.

Динамику оборота розничной торговли и оборота оптовой торговли характеризует индекс физического объема, исчисленный путем сопоставления величины оборота (продажи) за отчетный и базисный периоды в сопоставимых ценах.

Объем платных услуг населению представляет собой денежный эквивалент объема услуг, оказанных резидентами российской экономики (юридическими лицами и физическими лицами, осуществляющими предпринимательскую деятельность без образования юридического лица (индивидуальными предпринимателями)), гражданам Российской Федерации, а также гражданам других государств (нерезидентам), потребляющим те или иные услуги на территории Российской Федерации.

Динамику объема платных услуг характеризует индекс физического объема, исчисленный путем сопоставления его величины за отчетный и базисный периоды в сопоставимых ценах.

18.1. ТОРГОВЛЯ

Основные показатели розничной торговли и общественного питания

(в фактически действовавших ценах, млн. рублей)

	2013	2014	2015	2016	2017	2018
Оборот розничной торговли	433531,1	461744,4	444352,9	449992,5	473396,5	501403,3
<i>по формам проявления:</i>						
торгующих организаций	413564,7	450654,8	435073,9	442703,9	467046,4	495421,0
продажа товаров на розничных рынках и ярмарках	19966,4	11089,6	9279,0	7288,6	6350,1	5982,3
<i>по видам:</i>						
пищевые продукты, включая напитки, и табачные изделия	188330,6	204954,7	205363,5	212304,1	224065,2	231958,8
непродовольственные товары	245200,5	256789,7	238989,4	237688,4	249331,3	269444,5
Оборот розничной торговли на душу населения, рублей	159368	168581	161317	162400	170030	179643
<i>по формам проявления:</i>						
торгующих организаций	152028	164533	157947	159769	167749	177500
продажа товаров на розничных рынках и ярмарках	7340	4049	3369	2630	2281	2143
Индекс физического объема оборота розничной торговли, в % к предыдущему году	103,5	100,0	83,6	95,3	102,5	104,5
<i>по видам:</i>						
пищевые продукты, включая напитки, и табачные изделия	103,1	97,8	84,7	97,4	102,4	102,8
непродовольственные товары	103,7	101,9	82,6	93,5	102,5	106,1
Товарные запасы в розничной торговле (на конец года):						
млн. рублей	24852,4	23663,3	29565,4	32370,7	34540,3	35879,2
в днях товарооборота	38	32	39	40	38	38
Оборот общественного питания	16601,9	18400,0	18895,5	21387,4	25751,2	31275,4
Оборот общественного питания на душу населения, рублей	6103	6718	6860	7719	9249	11205
Индекс физического объема оборота общественного питания, в % к предыдущему году	105,8	104,4	91,6	106,4	117,6	119,8

**Индекс физического объема оборота розничной торговли
по Новосибирской области в сравнении с данными
по Российской Федерации и Сибирскому федеральному округу**

(в % к предыдущему году)

	2013	2014	2015	2016	2017	2018
Российская Федерация	103,9	102,7	90,0	95,2	101,3	102,8
Сибирский федеральный округ	103,3	98,7	88,6	95,5	101,5	103,1
Новосибирская область	103,5	100,0	83,6	95,3	102,5	104,5

**Индекс физического объема оборота розничной торговли по регионам
Сибирского федерального округа за 2018 год**

(в % к предыдущему году)

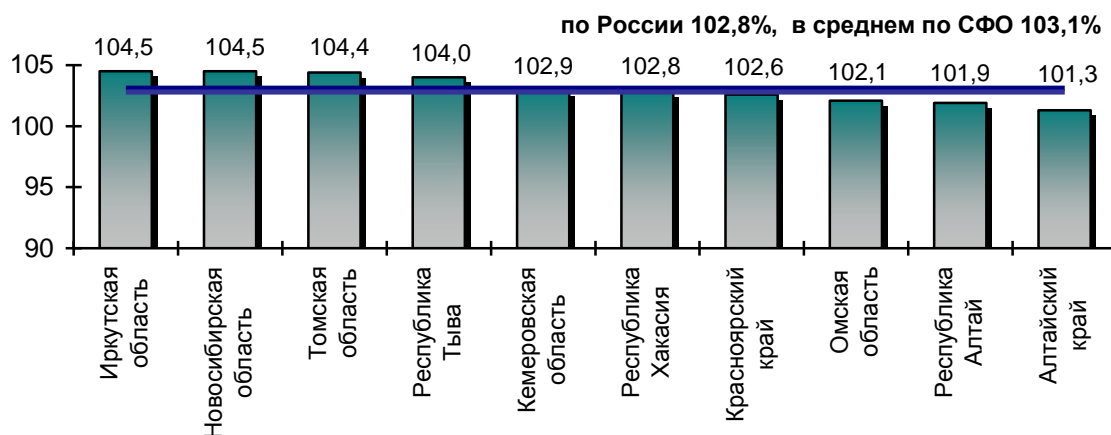

**Оборот розничной торговли и оборот общественного питания
на душу населения по Новосибирской области в сравнении с данными
по Российской Федерации и Сибирскому федеральному округу**

(рублей)

	2013	2014	2015	2016	2017	2018
Оборот розничной торговли:						
Российская Федерация	165051	180410	188017	192541	202568	215075
Сибирский федеральный округ	132484	139720	141859	144734	151164	159223
Новосибирская область	159368	168581	161317	162400	170030	179643
Оборот общественного питания						
Российская Федерация	7885	8448	8935	9195	9770	10405
Сибирский федеральный округ	5430	5874	6149	6668	7238	7802
Новосибирская область	6103	6718	6860	7719	9249	11205

Структура оборота розничной торговли

(в % к итогу)

	2013	2014	2015	2016	2017	2018
Оборот розничной торговли	100,0	100,0	100,0	100,0	100,0	100,0
<i>по формам проявления:</i>						
торгующих организаций	95,4	97,6	97,9	98,4	98,7	98,8
продажа товаров на розничных рынках и ярмарках	4,6	2,4	2,1	1,6	1,3	1,2
<i>по видам:</i>						
пищевые продукты, включая напитки, и табачные изделия	43,4	44,4	46,2	47,2	47,3	46,3
непродовольственные товары	56,6	55,6	53,8	52,8	52,7	53,7

Товарная структура оборота розничной торговли по Новосибирской области в сравнении с данными по Российской Федерации за 2018 год

(в % к итогу)

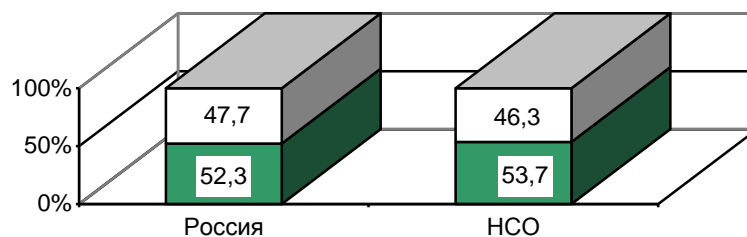

■ непродовольственные товары □ пищевые продукты, включая напитки, и табачные изделия

Основные показатели оптовой торговли

	2013	2014	2015	2016	2017	2018
Оборот оптовой торговли, млн. рублей	665221,0	759385,7	1037366,9	1070682,9	1356369,6	1739208,0
в том числе организаций оптовой торговли	580986,3	647545,7	937502,3	971103,2	1209786,7	1527473,8
Индекс физического объема оборота оптовой торговли, в % к предыдущему году	112,2	105,7	114,6	98,7	121,0	123,5
в том числе организаций оптовой торговли	110,6	103,2	121,5	99,1	119,0	121,6

18.2. УСЛУГИ НАСЕЛЕНИЮ

Объем платных услуг населению

(млн. рублей)

	2017	2018
Платные услуги населению	151579,6	160742,7
бытовые услуги	12546,5	14342,9
ремонт, окраска и пошив обуви	110,5	110,5
ремонт и пошив швейных, меховых и кожаных изделий, головных уборов и изделий текстильной галантереи; ремонт, пошив и вязание трикотажных изделий	339,1	395,9
ремонт и техническое обслуживание бытовой радиоэлектронной аппаратуры, бытовых машин и приборов; ремонт и изготовление металлоизделий	830,6	986,1
техническое обслуживание и ремонт транспортных средств, машин и оборудования	3382,7	3750,3
изготовление и ремонт мебели	581,5	767,6
химическая чистка и крашение, услуги прачечных	180,3	222,9
ремонт и строительство жилья и других построек	2964,1	3420,6
услуги фотоателье	153,8	140,7
услуги бань и душевых	418,5	630,7
услуги парикмахерских	1711,0	1853,1
услуги предприятий по прокату	85,6	108,2
ритуальные услуги	804,2	857,6
прочие виды бытовых услуг	984,6	1098,7
транспортные услуги	19831,1	21956,9
услуги почтовой связи и курьерские услуги	933,8	919,8
услуги телекоммуникационные	23841,5	25247,0
жилищные услуги	15334,0	16448,5
коммунальные услуги	30713,0	31111,4
услуги учреждений культуры	2725,6	2777,6
услуги туристических агентств, туроператоров и прочие услуги по бронированию и сопутствующие им услуги	4108,5	3515,6
услуги гостиниц и аналогичные услуги по предоставлению временного жилья	3160,5	3395,4
услуги физической культуры и спорта	1534,5	1527,7
медицинские услуги	16621,4	18123,2
услуги специализированных коллективных средств размещения	2322,5	2479,9
из них услуги санаторно-курортных организаций	2198,3	2248,2
ветеринарные услуги	481,4	535,0
услуги юридические	3054,4	3249,2
услуги системы образования	10271,7	10933,7
социальные услуги, предоставляемые гражданам пожилого возраста и инвалидам	400,5	422,0
прочие виды платных услуг	3698,7	3756,9

Индекс физического объема платных услуг населению

(в % к предыдущему году)

	2017	2018
Платные услуги населению	100,4	103,0
бытовые услуги	108,0	112,6
ремонт, окраска и пошив обуви	105,3	98,8
ремонт и пошив швейных, меховых и кожаных изделий, головных уборов и изделий текстильной галантереи; ремонт, пошив и вязание трикотажных изделий	103,7	116,1
ремонт и техническое обслуживание бытовой радио-электронной аппаратуры, бытовых машин и приборов; ремонт и изготовление металлоизделий	113,7	112,4
техническое обслуживание и ремонт транспортных средств, машин и оборудования	105,2	110,2
химическая чистка и крашение, услуги прачечных	98,2	119,3
ремонт и строительство жилья и других построек	104,0	114,3
услуги фотоателье	91,7	90,4
услуги бань и душевых	99,1	149,6
услуги парикмахерских	108,0	105,6
ритуальные услуги	99,7	104,9
транспортные услуги	101,4	111,0
услуги почтовой связи и курьерские услуги	92,5	92,9
услуги телекоммуникационные	97,8	102,9
жилищные услуги	101,4	104,8
коммунальные услуги	96,2	98,1
услуги учреждений культуры	87,0	99,5
услуги туристических агентств, туроператоров и прочие услуги по бронированию и сопутствующие им услуги	111,7	84,4
услуги гостиниц и аналогичные услуги по предоставлению временного жилья	129,8	116,2
услуги физической культуры и спорта	88,5	96,5
медицинские услуги	104,4	103,5
услуги специализированных коллективных средств размещения	114,1	96,9
из них услуги санаторно-курортных организаций	124,1	100,5
ветеринарные услуги	96,3	105,3
услуги юридические	80,2	91,9
услуги системы образования	100,1	101,1

**Индекс физического объема платных услуг населению
по Новосибирской области в сравнении с данными
по Российской Федерации и Сибирскому федеральному округу**

(в % к предыдущему году)

	2013	2014	2015	2016	2017	2018
Российская Федерация	102,0	101,0	98,9	100,7	101,4	102,5
Сибирский федеральный округ	101,4	99,6	96,8	99,6	102,4	102,1
Новосибирская область	107,7	100,3	93,6	102,6	100,4	103,0

**Индекс физического объема платных услуг населению по регионам
Сибирского федерального округа за 2018 год**

(в % к предыдущему году)

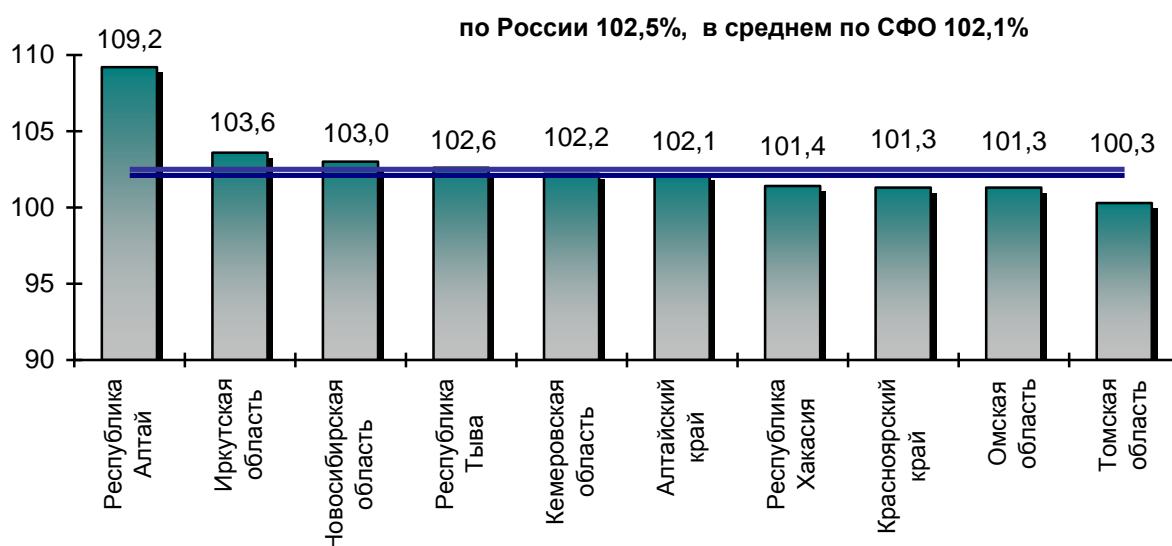

**Объем платных услуг на душу населения по Новосибирской области
в сравнении с данными по Российской Федерации
и Сибирскому федеральному округу**

(рублей)

	2013	2014	2015	2016	2017	2018
Российская Федерация	48273	51116	54990	58881	62638	64110
Сибирский федеральный округ	35848	37857	39787	41983	45018	45786
Новосибирская область	44603	47445	48400	52137	54443	57591

19. ТРАНСПОРТ

В разделе представлены данные о протяженности транспортных путей, об объемах перевозок грузов и пассажиров.

Транспорт как вид хозяйственной деятельности подразделяется на транспорт общего и необщего пользования.

Транспорт общего пользования – транспорт, удовлетворяющий потребности организаций всех видов экономической деятельности и населения в перевозках грузов и пассажиров, перемещающий различные виды продукции между производителями и потребителями, осуществляющий общедоступное транспортное обслуживание населения. К перевозкам транспортом общего пользования относятся перевозки на коммерческой основе (за плату) пассажиров (включая граждан, пользующихся правом бесплатного и льготного проезда на общественном транспорте) или грузов. Транспорт необщего пользования (ведомственный) – транспорт, осуществляющий, как правило, перевозки грузов и пассажиров для собственных нужд.

Грузооборот транспорта – объем работы транспорта по перевозкам грузов. Единицей измерения является тонно-километр. Исчисляется суммированием произведенной массы перевезенных грузов в тоннах на расстояние перевозки в километрах (милях).

Пассажиروоборот транспорта – объем работы транспорта по перевозкам пассажиров. Единицей измерения является пассажиро-километр. Определяется суммированием произведений числа пассажиров по каждой позиции перевозки на расстояние перевозки; исчисляется отдельно по видам транспорта, сообщения и другим признакам.

Протяженность и плотность железнодорожных путей сообщения

(на конец года)

	2013	2014	2015	2016	2017	2018
Эксплуатационная длина железнодорожных путей, км	2217	2223	2304	2321	2215	2266
в том числе:						
общего пользования	1512	1512	1512	1512	1512	1506
необщего пользования	705	711	792	809	703	760
Плотность железнодорожных путей, км на 1000 кв. м территории	12,5	12,5	12,9	13,1	12,4	12,8
в том числе:						
общего пользования	8,5	8,5	8,5	8,5	8,5	8,5
необщего пользования	4,0	4,0	4,4	4,6	3,9	4,3

Плотность железнодорожных путей общего пользования по регионам Сибирского федерального округа за 2018 год

(на конец года, км путей на 10000 кв. м территории)



Основные показатели работы железнодорожного транспорта

	2013	2014	2015	2016	2017	2018
Перевезено грузов, тыс. тонн	17288	16201	13756	15391	20956	26363
в % к предыдущему году	100,0	93,7	84,9	111,9	136,2	125,8
Перевезено (отправлено) пассажиров транспортом общего пользования, тыс. человек	25345	24631	23653	23553	23729	23867
в % к предыдущему году	107,6	97,2	96,0	99,6	100,7	100,6
Отправление пассажиров транспортом общего пользования в пригородном сообщении, тыс. человек	22795	22382	21555	21359	21547	21601

Протяженность и плотность автомобильных дорог

(на конец года)

	2013	2014	2015	2016	2017	2018
Протяженность автомобильных дорог, км	27930,1	28229,9	29937,5	29926,6	29857,1	29830,2
в том числе:						
общего пользования	25672,9	26140,1	27958,4	28155,0	28153,3	28165,8
необщего пользования ¹⁾	2257,2	2089,8	1979,1	1771,6	1703,8	1664,4
Из общей протяженности автомобильных дорог общего пользования:						
федерального значения	795,6	795,8	795,8	795,8	795,8	804,4
регионального или муниципального значения	12760,5	12786,0	12770,1	12745,6	12732,9	12731,2
местного значения	12116,8	12558,3	14392,5	14613,6	14624,6	14630,2
Из общей протяженности автомобильных дорог – дороги с твердым покрытием:						
общего пользования	19119,0	19543,7	20718,2	20810,5	20813,9	20994,5
необщего пользования ¹⁾	1515,2	1409,4	1327,9	1168,7	1122,7	1096,5
Из общей протяженности дорог с твердым покрытием - дороги с усовершенствованным покрытием (цементобетонные, асфальтобетонные, из щебня и гравия, обработанных вяжущими материалами)						
общего пользования	8289,1	8435,4	9566,7	9524,1	9560,6	9660,8
необщего пользования ¹⁾	7443,7	7636,5	8811,9	8840,1	8888,8	8975,2
необщего пользования ¹⁾	845,4	798,9	754,8	684,0	671,8	685,6
Плотность автомобильных дорог с твердым покрытием, км на 1000 кв. м территории	107,5	109,9	116,6	117,1	117,1	118,1
в том числе:						
общего пользования	99,0	102,0	109,1	110,5	110,8	111,9
необщего пользования	8,5	7,9	7,5	6,6	6,3	6,2

¹⁾ С учетом субъектов малого предпринимательства (без микропредприятий).

Плотность автомобильных дорог общего пользования с твердым покрытием по регионам Сибирского федерального округа за 2018 год

(на конец года, км путей на 1000 кв. м территории)



Основные показатели работы автомобильного транспорта

	2013	2014	2015	2016	2017	2018
Перевезено грузов, тыс. тонн	33737	31785	31052	30331	28627	31361
в % к предыдущему году	80,8	94,2	97,7	97,7	94,4	109,6
Грузооборот, млн. тонно-км	2587	2415	2276	2772	2698	3574
в % к предыдущему году	107,4	93,3	94,2	121,8	97,3	132,5

Основные показатели работы автобусного транспорта общего пользования ¹⁾

	2014	2015	2016	2017	2018
Перевезено (отправлено) пассажиров, млн. человек	115,0	176,4	188,4	199,9	208,8
в % к предыдущему году	113,7	153,5	106,8	106,1	104,5
Пассажирооборот, млн. пассажиро-км	1981	2274	2659	3106	3142
в % к предыдущему году	150,2	114,8	116,9	116,8	101,1

¹⁾ Данные приведены по юридическим лицам и индивидуальным предпринимателям (включая субъекты малого предпринимательства), осуществляющим перевозки пассажиров на коммерческой основе.

Наличие легковых автомобилей в собственности граждан ¹⁾

(на конец года)

	2013	2014	2015	2016	2017	2018
Число легковых автомобилей в личной собственности:						
штук	798902	850822	870105	891681	914742	878423
на 1000 человек населения	292,5	309,7	315,0	320,8	328,2	317,6

Число собственных легковых автомобилей по регионам Сибирского федерального округа за 2018 год

(на конец года, штук на 1000 человек населения)

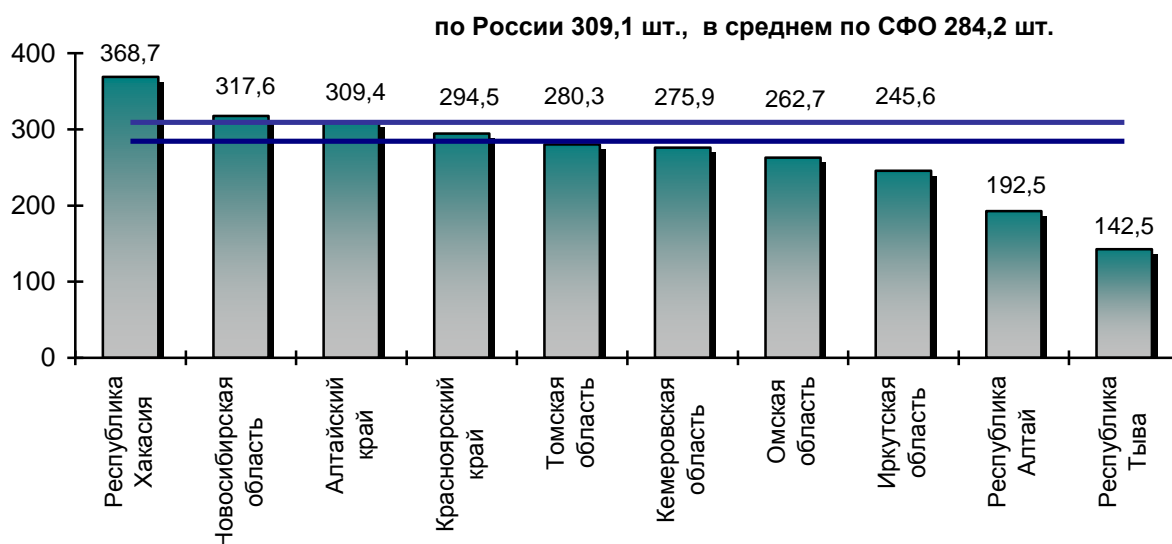

Количество автозаправочных станций (АЗС)

(на конец года, единиц)

	2013	2014	2015	2016	2017	2018
АЗС на автомобильных дорогах общего пользования федерального, регионального или межмуниципального и местного значения	453	459	422	424	422	423
из них:						
многотопливные заправочные станции (МТЗС)	103	120	90	90	89	87
автомобильные газозаправочные станции (АГЗС)	81	77	72	75	75	75

¹⁾ Расчет по данным МВД России.

**Основные показатели работы городского электрического транспорта
общего пользования**

	2013	2014	2015	2016	2017	2018
Перевезено (отправлено) пассажиров, млн. человек	164,0	162,4	155,1	153,2	157,0	156,6
в % к предыдущему году	103,6	99,0	95,5	98,8	102,5	99,7
Пассажирооборот, млн. пассажио-км	791	941	887	874	903	902
в % к предыдущему году	105,2	119,0	94,3	98,5	103,3	99,9

Основные показатели работы внутреннего водного транспорта

	2017	2018
Протяженность внутренних судоходных путей (на конец года), км	647	647
Перевезено грузов, тыс. тонн	234,9	201,6
в % к предыдущему году	в 1,9 р.	86,0
Грузооборот, тыс. тонно-км	72535,2	53977,1
в % к предыдущему году	140,5	74,4
Перевезено (отправлено) пассажиров транспортом общего пользования, тыс. человек	167,5	223,7
в % к предыдущему году	144,9	133,6
Пассажирооборот транспорта общего пользования, тыс. пассажио-км	2198,5	2240,2
в % к предыдущему году	166,9	101,9

20. ИНФОРМАЦИОННЫЕ И КОММУНИКАЦИОННЫЕ ТЕХНОЛОГИИ

В разделе представлены данные об использовании информационных и коммуникационных технологий в организациях, а также основные показатели связи общего пользования.

Услуги связи – деятельность по приему, обработке, хранению, передаче и доставке сообщений электросвязи или почтовых отправлений.

Объем услуг связи – стоимость оказанных операторами связи юридическим лицам и населению услуг почтовой связи, электросвязи, услуг присоединения и пропуска трафика, услуг по обеспечению регулирования использования радиочастотного спектра радиоэлектронных средств. Приводится в фактически действовавших ценах без налога на добавленную стоимость.

Использование информационных и коммуникационных технологий в организациях

(в % от общего числа обследованных организаций)

	2013	2014	2015	2016	2017	2018
Организации, использовавшие:						
персональные компьютеры	89,9	90,1	91,3	81,8	81,9	91,0
серверы ¹⁾	15,8	21,3	28,1	38,1	40,0	49,4
локальные вычислительные сети	61,3	55,1	53,9	44,0	43,2	53,8
электронную почту	81,8	80,9	80,4	75,4	78,6	88,4
Интернет	83,1	84,8	86,5	78,3	78,9	88,4
Инtranет	16,5	15,4	18,8	16,7	20,0	28,7
Экстранет	7,5	11,2	17,9	13,0	14,6	18,9
Организации, имевшие веб-сайт в сети Интернет	37,0	38,0	40,1	37,5	40,5	49,1

Число персональных компьютеров в организациях в расчете на 100 работников

(штук)

	2013	2014	2015	2016	2017	2018
Число персональных компьютеров на 100 работников, всего	50	52	54	55	57	59
в том числе с доступом к сети Интернет	33	35	37	39	41	44

¹⁾ За 2013-2014 годы – ЭВМ других типов.

Основные показатели связи общего пользования

	2013	2014	2015	2016	2017	2018
Доходы от услуг связи, млн. рублей	28545,9	29563,6	30324,0	32022,3	34497,6	33895,6
в том числе:						
почтовой связи	1876,3	1879,7	2091,5	2231,7	2608,2	2597,0
спецсвязи	...	169,2	175,9	193,2	211,8	191,4
документальной связи	4706,2	7594,4	8313,6	9253,7	11124,1	13070,2
междугородной внутризоновой и международной телефонной связи	1278,4	1293,9	1033,4	934,4	918,4	878,3
местной телефонной связи	2685,4	2550,9	2569,6	2431,3	2407,8	2222,0
радиосвязи, радиовещания, телевидения и спутниковой связи	1060,3	1094,9	1012,9	1101,2	1500,4	1454,4
подвижной связи	11433,9	9574,3	9195,7	9680,5	8958,7	8645,4
проводного вещания	42,5	35,6	65,9	48,3	29,9	27,9
прочие услуги связи	5462,9	5370,7	5865,5	6147,9	6738,6	4808,9
Доходы от услуг связи населению, млн. рублей	15877,5	16457,2	16539,0	17118,9	17763,3	18657,1
Отправлено:						
письменной корреспонденции, млн. единиц	27,8	30,2	29,6	26,6	32,5	36,4
посылок, тыс. единиц	608,0	641,2	899,8	1306,3	2862,9	2894,1
почтовых переводов, тыс. единиц	1167	1041	958	845	838	748
телеграмм, тыс. штук	106	68	91	67	51	66
Число телефонных станций	922	921	936	912	922	878
Монтированная емкость телефонных станций, тыс. номеров	1178,5	1198,8	1203,2	1190,6	1219,9	1183,2
Общее количество телефонных аппаратов местной телефонной связи, тыс. штук	833,2	796,1	705,6	659,0	646,0	605,0
Абонентские устройства квартирные, подсоединенные к станциям сети данного оператора – всего (без таксофонов), тыс. штук	628,4	587,6	510,5	465,2	435,4	403,2
Число основных радиотрансляционных точек, тыс. штук	48,7	41,9	35,7	31,5	27,5	24,3
На 1000 человек населения приходится:						
телефонных аппаратов, включая местные и универсальные таксофоны	305,0	289,8	255,4	237,1	231,6	216,6
радиотрансляционных точек	18	15	13	11	10	9

21. НАУЧНЫЕ ИССЛЕДОВАНИЯ

Раздел содержит статистическую информацию о состоянии и развитии научного потенциала.

Статистические данные охватывают организации, выполнявшие научные исследования и разработки. Указанные организации классифицируются по следующим секторам деятельности: государственный, предпринимательский, высшего образования, некоммерческих организаций.

Персонал, занятый исследованиями и разработками, – совокупность лиц, чья творческая деятельность, осуществляемая на систематической основе, направлена на увеличение и поиск новых областей применения знаний, а также занятых оказанием прямых услуг, связанных с выполнением исследований и разработок. В статистике персонал, занятый исследованиями и разработками, учитывается как списочный состав работников организаций (соответствующих подразделений: образовательных организаций высшего образования; организаций промышленности и др.), выполняющих исследования и разработки, по состоянию на конец отчетного года.

Внутренние затраты на исследования и разработки – затраты на исследование и разработки собственными силами организаций, включая текущие и капитальные затраты, в течение отчетного года независимо от источников финансирования.

Число организаций, выполнявших исследования и разработки

	2013	2014	2015	2016	2017	2018
Все организации, единиц	118	120	122	120	121	121
в том числе:						
научно-исследовательские	77	79	74	69	71	70
проектные и проектно-конструкторские	6	6	6	7	8	7
высшие учебные заведения	20	22	26	24	24	23
промышленные организации	9	9	10	13	14	11
прочие	6	4	6	7	4	10

Затраты на выполнение научных исследований и разработок

(млн. рублей)

	2013	2014	2015	2016	2017	2018
Затраты на исследования и разработки	18074,8	21239,6	21542,4	21376,0	22736,9	24568,7
в том числе:						
внутренние затраты	16358,9	19326,6	20108,7	20230,4	21629,4	23746,2
внутренние текущие затраты	15631,7	18270,6	18852,2	19628,3	20713,0	22720,2
капитальные затраты	727,2	1056,0	1256,5	602,1	916,4	1026,0
внешние затраты	1715,9	1913,0	1433,7	1145,6	1107,5	822,5

Внутренние текущие затраты на исследования и разработки по видам работ

(млн. рублей)

	2013	2014	2015	2016	2017	2018
Внутренние текущие затраты	15631,7	18270,6	18852,2	19628,3	20713,0	22720,2
в том числе:						
фундаментальные исследования	8980,4	10398,8	10422,7	10443,6	11044,3	12514,3
прикладные исследования	2889,2	3026,6	3276,2	3305,4	2835,1	3066,0
разработки	3762,1	4845,1	5153,3	5879,2	6833,6	7139,9

Внутренние текущие затраты на исследования и разработки по видам затрат

(млн. рублей)

	2013	2014	2015	2016	2017	2018
Внутренние текущие затраты	15631,7	18270,6	18852,2	19628,3	20713,0	22720,2
в том числе:						
на оплату труда	8814,5	9774,5	10098,5	10557,6	11169,9	12068,0
страховые взносы в Пенсионный фонд, ФСС, ФФОМС	2405,0	2622,3	2826,2	2968,0	3120,6	3355,3
затраты на оборудование	349,4	346,5	348,5	227,4	330,2	284,8
другие материальные затраты	2076,6	2943,2	3054,9	3072,7	3436,1	3707,1
прочие текущие затраты	1986,2	2584,1	2524,1	2802,5	2656,2	3305,0

Численность работников, выполнявших исследования и разработки

(человек)

	2013	2014	2015	2016	2017	2018
Численность работников, выполнявших исследования и разработки, всего	21444	21638	21621	21843	22256	21711
по категориям:						
исследователи	10134	10151	10165	10035	10209	10204
техники	2507	2572	2497	2475	2651	2501
вспомогательный персонал	5212	5373	5176	5189	5296	5144
прочие	3591	3542	3783	4144	4100	3862
по секторам деятельности:						
государственный	17375	17181	17483	17256	18077	17785
предпринимательский	3280	3584	3457	3885	3506	3214
высшего профессионального образования	781	863	668	690	664	699
некоммерческих организаций	8	10	13	12	9	13
Из общей численности работников имеют ученую степень:						
кандидата наук	3730	3780	3761	3759	3689	3639
доктора наук	1610	1632	1612	1591	1575	1549

Численность исследователей по отраслям наук

(человек)

	2013	2014	2015	2016	2017	2018
Численность исследователей, всего	10134	10151	10165	10035	10209	10204
в том числе по отраслям наук:						
естественные науки	6309	6254	6395	6152	6241	6092
технические	2261	2335	2364	2416	2337	2429
медицинские	582	583	459	462	468	529
сельскохозяйственные	353	343	338	383	370	355
общественные	349	299	280	284	249	255
гуманитарные	280	337	329	338	544	544

Основные показатели деятельности аспирантуры и докторантуры

	2013	2014	2015	2016	2017	2018
Число организаций, имеющих аспирантуру, единиц	75	74	71	63	58	56
Численность аспирантов на конец года, человек	3503	3126	2901	2619	2592	2396
из них обучавшиеся по очной форме обучения	2299	2194	2221	2068	2141	2025
Выпуск аспирантов, человек	859	837	716	671	395	435
из них с защитой диссертации	137	87	84	67	32	51
Число организаций, имеющих докторантуру, единиц	34	23	19	16	10	7
Численность докторантов на конец года, человек	112	90	51	25	19	19
в том числе в:						
образовательных организациях высшего образования	87	73	42	19	16	18
научно-исследовательских организациях	25	17	9	6	3	1
Выпуск докторантов, человек	37	37	33	27	13	7
из них с защитой диссертации	7	5	2	4	2	3

22. ФИНАНСЫ

Раздел представляет статистику государственных финансов и данные о финансовой деятельности организаций.

Бюджет субъекта Российской Федерации (региональный бюджет) предназначен для исполнения расходных обязательств субъекта Российской Федерации. Бюджет субъекта Российской Федерации и свод бюджетов муниципальных образований, входящих в состав субъекта Российской Федерации (без учета межбюджетных трансфертов между этими бюджетами), образуют **консолидированный бюджет субъекта Российской Федерации**.

Дефицит бюджета – превышение расходов бюджета над его доходами. **Профицит бюджета** – превышение доходов бюджета над его расходами.

Сальдированный финансовый результат (прибыль минус убыток) – конечный финансовый результат, выявленный на основании бухгалтерского учета всех хозяйственных операций организаций. Представляет собой сумму прибыли (убытка) от продажи товаров, продукции (работ, услуг), основных средств, иного имущества организаций и чистых доходов от прочих операций. Данные по сальдированному финансовому результату приводятся в фактически действовавших ценах, структуре и методологии соответствующих лет.

Рентабельность проданных товаров, продукции (работ, услуг) рассчитывается как соотношение между величиной сальдированного финансового результата (прибыль минус убыток) от продажи товаров, продукции (работ, услуг) и себестоимостью проданных товаров, продукции (работ, услуг) с учетом коммерческих и управленческих расходов. В том случае, если получен убыток от продажи товаров, продукции (работ, услуг), имеет место убыточность.

Консолидированный территориальный бюджет Новосибирской области

(по данным Министерства финансов и налоговой политики Новосибирской области, млн. рублей)

	2013	2014	2015	2016	2017	2018
Доходы, всего	130245,6	132193,6	131858,3	145946,3	156089,5	181194,0
Расходы, всего	148525,8	146565,0	145049,9	146691,0	156032,0	174195,7
Профицит, дефицит (-)	-18280,2	-14371,4	-13191,5	-744,7	57,5	6998,3

Доходы консолидированного территориального бюджета

(по данным Министерства финансов и налоговой политики Новосибирской области,
млн. рублей)

	2013	2014	2015	2016	2017	2018
Доходы, всего	130245,6	132193,6	131858,3	145946,3	156089,5	181194,0
<i>налоговые и неналоговые доходы</i>	<i>109964,0</i>	<i>110531,4</i>	<i>112862,7</i>	<i>129413,1</i>	<i>137729,5</i>	<i>155744,5</i>
из них:						
налоги на прибыль, доходы	62923,5	63974,1	64097,2	77151,4	82973,7	97093,0
из них налог на прибыль организаций	21888,0	20962,8	20681,9	30056,2	32869,6	41551,0
налоги на товары (работы, услуги), реализуемые на территории Российской Федерации	14109,0	13590,2	14522,3	17377,7	15629,6	15747,2
налоги на совокупный доход	6467,1	6771,4	7543,8	8509,5	9944,0	11737,0
налоги на имущество	15409,2	15360,8	16097,1	16433,4	18460,1	19958,9
налоги, сборы и регулярные платежи за пользование природными ресурсами	271,6	303,3	363,1	392,1	753,1	1065,6
государственная пошлина	390,7	452,0	688,6	684,9	781,4	895,4
доходы от использования имущества, находящегося в государственной и муниципальной собственности	5088,0	5238,1	4708,2	3786,2	3815,7	3720,4
платежи при пользовании природными ресурсами	338,0	218,7	222,1	222,7	234,3	251,0
доходы от оказания платных услуг (работ) и компенсации затрат государства	1298,4	1322,7	1706,0	1829,0	1903,0	2155,4
<i>безвозмездные поступления</i>	<i>20281,6</i>	<i>21662,2</i>	<i>18995,6</i>	<i>16533,2</i>	<i>18360,0</i>	<i>25449,5</i>
из них безвозмездные поступления от других бюджетов бюджетной системы Российской Федерации	18795,3	20820,2	17956,5	15249,2	17611,1	24234,3

Расходы консолидированного территориального бюджета

(по данным Министерства финансов и налоговой политики Новосибирской области,
млн. рублей)

	2013	2014	2015	2016	2017	2018
Расходы, всего	148525,8	146565,0	145049,9	146691,0	156032,0	174195,7
из них на:						
общегосударственные вопросы	8307,7	9204,0	9173,6	8525,6	9411,4	10709,7
национальную оборону	47,0	49,2	51,2	50,4	51,3	56,2
национальную безопасность и правоохранительную деятельность	1123,5	1294,1	1132,5	1023,0	1299,1	1260,3
национальную экономику	27374,0	24684,3	21614,4	23354,6	26352,7	28577,8
из нее на:						
топливно-энергетический комплекс	1071,0	61,3	5,8	6,3	-	-
сельское хозяйство и рыболовство	4430,0	4545,0	4615,3	5082,0	4623,9	5283,3
водное хозяйство	194,6	93,6	79,7	51,7	103,6	146,0
лесное хозяйство	300,2	337,4	252,0	271,6	288,5	285,1
транспорт	2029,5	2045,1	1674,8	1143,3	2381,8	2151,6
дорожное хозяйство	14578,6	12627,4	11140,4	12876,3	15147,3	16810,4
связь и информатику	1127,9	2036,8	1159,6	1458,9	1647,9	1672,7
прикладные научные исследования в области национальной экономики	2,7	3,5	1,3	15,3	25,9	16,1
жилищно-коммунальное хозяйство	14007,2	11799,5	9680,5	7935,6	9321,3	11173,7
охрану окружающей среды	178,0	191,8	144,7	142,9	163,2	90,1
образование	46508,0	46547,3	47367,8	47076,3	50215,8	56529,2
культуру, кинематографию и средства массовой информации	6332,3	5891,8	5489,6	6160,5	7348,4	8071,6
здравоохранение, физическая культура и спорт	20227,1	20344,7	22621,2	22188,5	11038,1	14159,7
социальную политику	22936,2	23649,9	24201,0	26609,6	37679,3	40586,2

Финансовые результаты деятельности организаций

(по данным бухгалтерской отчетности)

	2013	2014	2015	2016	2017	2018
Число организаций, единиц	56532	62105	70884	72875	72482	68997
Сальдированный финансовый результат (прибыль минус убыток), млн. рублей	68720,0	61549,2	89717,4	97695,6	124302,9	172838,2
Число организаций, получивших прибыль, единиц	46162	50283	57415	59417	59191	56023
Прибыль, млн. рублей	103812,4	114222,0	154473,0	161157,6	191729,0	231368,4
Число убыточных организаций, единиц	10370	11822	13469	13458	13291	12974
Сумма убытка, млн. рублей	35092,4	52672,7	64755,6	63462,0	67426,1	58530,2

Сальдированный финансовый результат деятельности организаций по видам экономической деятельности

(по данным бухгалтерской отчетности, млн. рублей)

	2017	2018
Всего в экономике	124302,9	172838,2
сельское, лесное хозяйство, охота, рыболовство и рыбоводство	4478,2	3751,4
добыча полезных ископаемых	13872,6	33154,7
обрабатывающие производства	25434,3	25597,6
обеспечение электрической энергией, газом и паром; кондиционирование воздуха	4434,8	3364,9
водоснабжение; водоотведение, организация сбора и утилизации отходов, деятельность по ликвидации загрязнений	612,3	758,4
строительство	1737,9	6405,4
торговля оптовая и розничная; ремонт автотранспортных средств, мотоциклов	37995,3	36398,0
транспортировка и хранение	13647,0	21621,6
деятельность гостиниц и предприятий общественного питания	1535,9	2431,6
деятельность в области информации и связи	5804,2	7383,2
деятельность финансовая и страховая	4014,7	9329,5
деятельность по операциям с недвижимым имуществом	3374,9	7515,3
деятельность профессиональная, научная и техническая	3291,3	9137,6
деятельность административная и сопутствующие дополнительные услуги	1216,5	3307,5
государственное управление и обеспечение военной безопасности; социальное обеспечение	-	-

	2017	2018
образование	132,5	107,8
деятельность в области здравоохранения и социальных услуг	1336,9	1436,5
деятельность в области культуры, спорта, организации досуга и развлечений	718,8	561,0
предоставление прочих видов услуг	664,8	576,2

Удельный вес убыточных организаций по видам экономической деятельности

(по данным бухгалтерской отчетности, в % к общему числу организаций)

	2017	2018
Всего в экономике	18,3	18,8
сельское, лесное хозяйство, охота, рыболовство и рыбоводство	24,6	25,3
добыча полезных ископаемых	32,4	38,9
обрабатывающие производства	17,9	18,2
обеспечение электрической энергией, газом и паром; кондиционирование воздуха	42,4	41,6
водоснабжение; водоотведение, организация сбора и утилизации отходов, деятельность по ликвидации загрязнений	26,7	28,1
строительство	16,7	16,4
торговля оптовая и розничная; ремонт автотранспортных средств, мотоциклов	15,6	16,2
транспортировка и хранение	13,1	14,3
деятельность гостиниц и предприятий общественного питания	24,1	26,4
деятельность в области информации и связи	24,3	23,4
деятельность финансовая и страховая	21,7	23,4
деятельность по операциям с недвижимым имуществом	21,4	21,9
деятельность профессиональная, научная и техническая	22,8	23,3
деятельность административная и сопутствующие дополнительные услуги	19,7	20,8
государственное управление и обеспечение военной безопасности; социальное обеспечение	-	-
образование	19,7	21,6
деятельность в области здравоохранения и социальных услуг	24,4	24,2
деятельность в области культуры, спорта, организации досуга и развлечений	26,4	24,8
предоставление прочих видов услуг	12,4	11,4

**Рентабельность проданных товаров, продукции (работ, услуг)
по видам экономической деятельности**

(по данным бухгалтерской отчетности, в %)

	2017	2018
Всего в экономике	6,2	6,8
сельское, лесное хозяйство, охота, рыболовство и рыбоводство	11,2	7,1
добыча полезных ископаемых	27,8	38,2
обрабатывающие производства	10,1	9,6
обеспечение электрической энергией, газом и паром; кондиционирование воздуха	3,3	1,6
водоснабжение; водоотведение, организация сбора и утилизации отходов, деятельность по ликвидации загрязнений	5,5	5,9
строительство	4,1	4,6
торговля оптовая и розничная; ремонт автотранспортных средств, мотоциклов	3,2	3,7
транспортировка и хранение	6,7	4,8
деятельность гостиниц и предприятий общественного питания	10,4	13,4
деятельность в области информации и связи	16,0	17,8
деятельность финансовая и страховая	22,0	66,1
деятельность по операциям с недвижимым имуществом	15,4	15,4
деятельность профессиональная, научная и техническая	9,3	3,7
деятельность административная и сопутствующие дополнительные услуги	8,8	13,6
государственное управление и обеспечение военной безопасности; социальное обеспечение	-	-
образование	6,1	6,2
деятельность в области здравоохранения и социальных услуг	11,6	10,6
деятельность в области культуры, спорта, организации досуга и развлечений	1,6	8,6
предоставление прочих видов услуг	9,2	10,6

Затраты на производство и реализацию продукции (работ, услуг)

(по крупным и средним организациям, млн. рублей)

	2013	2014	2015	2016	2017	2018
Затраты на производство и продажу продукции (работ, услуг)	548786,6	574337,2	597577,7	665447,6	756624,6	860113,9
материальные	259866,1	270666,4	287138,5	320930,0	376268,3	456174,3
расходы на оплату труда	101361,3	107693,5	106800,0	109699,7	116840,0	119822,9
страховые взносы в Пенсионный фонд, ФСС, ФФОМС	26942,7	28811,0	29838,3	30450,2	33052,1	33505,5
амортизация основных фондов	25799,9	27363,4	26149,1	26122,3	29684,2	31897,6
прочие затраты	134816,6	139802,9	147651,8	178245,3	200780,0	218713,6

Затраты на 1 рубль продукции (работ, услуг) по видам экономической деятельности

(по крупным и средним организациям, копеек)

	2017	2018
Всего в экономике	75,1	76,4
сельское, лесное хозяйство, охота, рыболовство и рыбоводство	76,0	77,3
добыча полезных ископаемых	64,2	58,7
обрабатывающие производства	87,3	90,2
обеспечение электрической энергией, газом и паром; кондиционирование воздуха	94,6	96,8
водоснабжение; водоотведение, организация сбора и утилизации отходов, деятельность по ликвидации загрязнений	94,8	93,9
строительство	88,6	102,4
торговля оптовая и розничная; ремонт автотранспортных средств, мотоциклов	77,9	75,1
транспортировка и хранение	58,0	63,5
деятельность гостиниц и предприятий общественного питания	92,1	77,9
деятельность в области информации и связи	83,9	81,3
деятельность финансовая и страховая	-	-
деятельность по операциям с недвижимым имуществом	91,9	84,4
деятельность профессиональная, научная и техническая	99,6	100,8
деятельность административная и сопутствующие дополнительные услуги	61,6	79,6
государственное управление и обеспечение военной безопасности; социальное обеспечение	-	-
образование	96,8	96,5
деятельность в области здравоохранения и социальных услуг	98,4	90,4
деятельность в области культуры, спорта, организации досуга и развлечений	52,4	106,9
предоставление прочих видов услуг	76,8	70,7

23. ЦЕНЫ И ТАРИФЫ

Раздел представляет статистические данные об индексах цен (тарифов) на товары и услуги на потребительском рынке, на продукцию отраслей производства.

Индексы цен рассчитываются по данным регистрации цен и тарифов на товары (услуги) – представители по выборочному кругу организаций всех типов и форм собственности.

Индекс потребительских цен характеризует изменение во времени общего уровня цен на товары и услуги, приобретаемые населением для непроизводственного потребления. Он измеряет отношение стоимости фиксированного перечня товаров и услуг в ценах текущего периода к его стоимости в ценах базисного периода.

Индекс потребительских цен является одним из важнейших показателей, характеризующих фактически сложившийся уровень инфляции.

Индексы цен в отдельных секторах экономики

	2013	2014	2015	2016	2017	2018
Декабрь в % к декабрю предыдущего года						
Индекс потребительских цен на все товары и услуги	105,8	110,2	111,4	104,4	101,5	103,5
товары	104,8	111,3	111,8	104,9	100,8	103,7
продовольственные товары (без алкогольных напитков)	105,5	115,1	113,2	103,6	100,6	103,2
алкогольные напитки	113,2	113,4	108,5	106,1	99,8	100,3
непродовольственные товары	103,1	107,7	111,0	105,7	101,0	104,4
услуги	109,2	106,9	110,1	102,7	104,3	103,2
Индекс цен производителей промышленных товаров	101,8	107,6	112,4	107,1	103,7	107,7
Индекс цен производителей сельскохозяйственной продукции	106,3	109,6	106,1	103,9	92,0	107,0
Индекс цен на продукцию (затраты, услуги) инвестиционного назначения	102,8	108,4	112,6	103,8	103,6	108,3
Индекс тарифов на грузовые перевозки	107,3	100,3	112,2	110,0	101,3	101,2
Индекс тарифов на услуги связи для юридических лиц	99,8	101,3	103,6	103,7	103,4	100,7

	2013	2014	2015	2016	2017	2018
В % к предыдущему году						
Индекс потребительских цен на все товары и услуги	105,8	106,8	114,1	106,2	102,9	101,6
товары	105,4	106,8	115,3	106,3	102,7	101,3
продовольственные товары (без алкогольных напитков)	106,8	109,4	118,7	105,2	102,7	100,5
алкогольные напитки	113,0	113,6	111,1	106,6	102,1	98,6
непродовольственные товары	103,4	103,7	113,1	107,1	102,9	102,2
услуги	107,3	106,7	110,1	106,1	103,5	102,6
Индекс цен производителей промышленных товаров	103,2	104,0	114,5	104,7	106,7	106,5
Индекс цен производителей сельскохозяйственной продукции	110,1	108,2	112,8	100,5	100,9	94,9
Индекс цен на продукцию (затраты, услуги) инвестиционного назначения	104,8	104,3	112,4	107,6	104,7	105,5
Индекс тарифов на грузовые перевозки	107,8	99,7	112,3	109,4	102,6	101,1
Индекс тарифов на услуги связи для юридических лиц	100,1	101,2	103,2	103,2	102,7	102,3

Индекс потребительских цен по Новосибирской области в сравнении с данными по Российской Федерации

(декабрь к декабрю предыдущего года, в %)

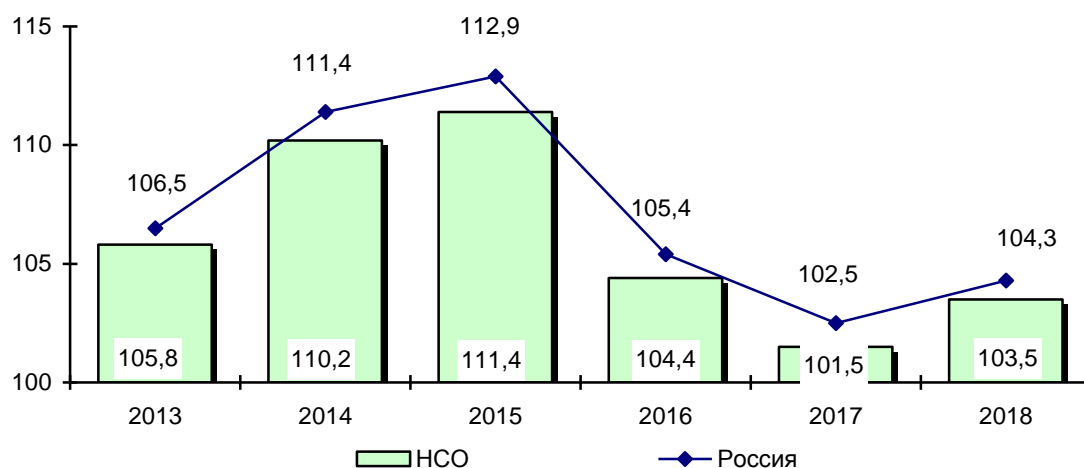

Индекс потребительских цен по регионам Сибирского федерального округа за 2018 год ¹⁾

(декабрь к декабрю предыдущего года, в %)

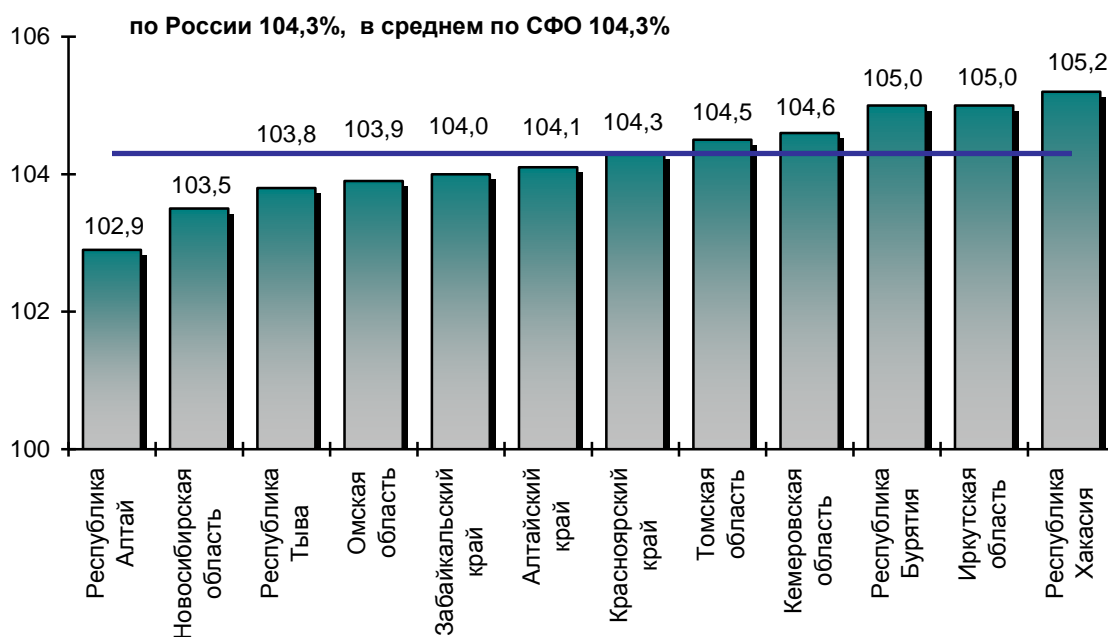

Индекс цен производителей промышленных товаров по Новосибирской области в сравнении с данными по Российской Федерации

(декабрь к декабрю предыдущего года, в %)

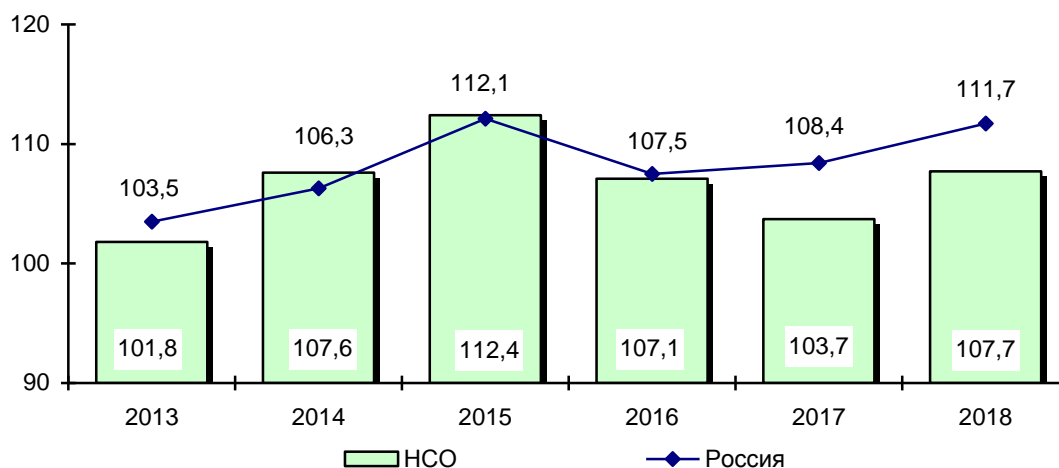

¹⁾ В связи с методологией расчета показателя, данные по федеральному округу сформированы по перечню субъектов Федерации, входивших в его состав до вступления в силу Указа Президента Российской Федерации от 3 ноября 2018 г. № 632.

24. ВНЕШНЕЭКОНОМИЧЕСКАЯ ДЕЯТЕЛЬНОСТЬ

Раздел содержит статистическую информацию о внешней торговле товарами и услугами.

Информация **по внешней торговле товарами** подготовлена по данным Росстата, сформированным на основе данных Федеральной таможенной службы по участникам внешнеэкономической деятельности, зарегистрированным на территории субъекта Российской Федерации с учетом данных о взаимной торговле с государствами – членами Евразийского экономического союза (ЕАЭС).

Экспорт товаров – вывоз товаров с территории Российской Федерации без обязательства об обратном ввозе. Экспорт включает вывоз из страны товаров отечественного производства, а также реэкспорт товаров.

Импорт товаров – ввоз товаров на территорию Российской Федерации без обязательства об обратном вывозе. В импорт включаются ввезенные товары, предназначенные для потребления в экономике страны, и товары, ввозимые на территорию государства в соответствии с режимом реимпорта.

Внешняя торговля услугами – оказание услуг (выполнение работ), включающее в себя производство, распределение, маркетинг, доставку услуг. Услуга – полезный результат деятельности, удовлетворяющий определенные потребности, но не воплощающийся в материально-вещественной (материальной) форме.

Экспорт услуг – услуги, оказанные резидентами национальной экономики для нерезидентов.

Импорт услуг – услуги, оказанные нерезидентами для резидентов национальной экономики.

Внешнеторговый оборот – сумма экспорта и импорта.

Сальдо внешнеторгового оборота – разница между экспортом и импортом. Положительное сальдо – экспорт превышает импорт, отрицательное сальдо (ставится знак «минус») – импорт превышает экспорт.

Основные показатели внешней торговли товарами

(млн. долларов США)

	2013	2014	2015	2016	2017	2018
Внешнеторговый оборот	3908,1	3828,7	3148,6	3189,8	4299,8	5300,4
<i>экспорт</i>	<i>1710,1</i>	<i>1893,8</i>	<i>1891,8</i>	<i>1812,0</i>	<i>2114,7</i>	<i>2597,0</i>
страны дальнего зарубежья	909,1	937,8	963,6	1057,6	1541,8	1909,4
государства – участники СНГ	801,0	956,0	928,2	754,4	572,9	687,6
<i>импорт</i>	<i>2198,0</i>	<i>1934,9</i>	<i>1256,8</i>	<i>1377,8</i>	<i>2185,1</i>	<i>2703,4</i>
страны дальнего зарубежья	1830,2	1569,6	1041,2	1123,3	1796,8	2337,2
государства – участники СНГ	367,8	365,3	215,6	254,5	388,3	366,2
Сальдо внешнеторгового оборота	-487,9	-41,1	635,0	434,2	-70,5	-106,4

Основные показатели внешней торговли услугами

(млн. долларов США)

	2013	2014	2015	2016	2017	2018
Внешнеторговый оборот	663,8	647,6	475,6	480,2	717,2	1189,5
<i>экспорт</i>	<i>507,5</i>	<i>475,0</i>	<i>322,3</i>	<i>384,4</i>	<i>583,4</i>	<i>955,7</i>
страны дальнего зарубежья	470,6	444,7	298,0	369,7	558,9	903,2
государства – участники СНГ	36,9	30,3	24,3	14,7	24,4	52,4
<i>импорт</i>	<i>156,3</i>	<i>172,6</i>	<i>153,3</i>	<i>95,8</i>	<i>133,8</i>	<i>233,8</i>
страны дальнего зарубежья	154,0	165,3	150,6	93,9	127,8	222,8
государства – участники СНГ	2,3	7,2	2,7	1,9	6,0	11,0
Сальдо внешнеторгового оборота	351,2	302,4	169,0	288,6	449,6	721,9

**Статистический ежегодник
Новосибирская область. 2019**

Ответственный за выпуск

Конотопцева О.В

Тел. (383) 223-78-25

Сборник подготовлен при участии отделов Новосибирскстата

Новосибирскстат

E-mail: oblstat@novosibstat.ru

Http://www.novosibstat.gks.ru