

**ФЕДЕРАЛЬНАЯ СЛУЖБА
ГОСУДАРСТВЕННОЙ СТАТИСТИКИ**

**ТЕРРИТОРИАЛЬНЫЙ ОРГАН
ФЕДЕРАЛЬНОЙ СЛУЖБЫ
ГОСУДАРСТВЕННОЙ СТАТИСТИКИ
ПО НОВОСИБИРСКОЙ ОБЛАСТИ**

**СТАТИСТИЧЕСКИЙ ЕЖЕГОДНИК
НОВОСИБИРСКАЯ ОБЛАСТЬ
2018**

**НОВОСИБИРСК
ДЕКАБРЬ 2018**

УДК 386:31
ББК 65.051
К – 76

Редакционная коллегия:

М.Л. Ференец – Председатель редакционной коллегии

О.В. Конопотцева, И.В. Новиченко, С.Н. Фролова

Новосибирская область. 2018: статистический ежегодник / Территориальный орган ФСГС по Новосибирской области. – Н., 2018

В сборнике представлена информация о социально-экономическом положении Новосибирской области: помещены данные, отражающие демографические процессы, проблемы занятости и безработицы, уровня жизни населения. Специальные разделы посвящены характеристике основных областей социальной сферы. Значительное место в сборнике отведено показателям, характеризующим развитие экономики.

Статистические данные приведены в основном за 2012-2017 годы с учетом сопоставимости показателей, периода их разработки и начала статистического наблюдения.

Данные в таблицах, содержащих показатели по видам экономической деятельности, приводятся за 2017 год в соответствии с Общероссийским классификатором видов экономической деятельности (ОКВЭД 2) ОК 029-2014, введенным в действие с 1 января 2017 г. Аналогичные сведения за период до 2016 г. включительно разработаны в соответствии с ранее действовавшим Общероссийским классификатором видов экономической деятельности (ОКВЭД-2007) ОК 029-2007.

Основные показатели по Новосибирской области приведены в сравнении с Российской Федерацией и регионами Сибирского федерального округа.

По регионам Сибирского федерального округа и округу в целом за 2017 год информация приведена на основании оперативных данных Росстата и официального издания «Россия в цифрах. 2018. Краткий статистический сборник».

По отдельным показателям данные за 2012-2016 годы уточнены по сравнению с ранее опубликованными, за 2017 год это будет сделано в последующих изданиях.

Все показатели в стоимостном выражении приведены в фактических ценах соответствующих лет.

© Территориальный орган Федеральной службы государственной статистики по Новосибирской области, 2018

E-mail: oblstat@novosibstat.ru

[Http://www.novosibstat.gks.ru](http://www.novosibstat.gks.ru)

ОТВЕТСТВЕННЫЕ ЗА РАЗДЕЛЫ:

Основные социальные и экономические характеристики	Конотопцева О.В.	223-78-25
Элементы национального богатства	Рубель И.В.	223-78-25
Охрана окружающей среды	Ущাপовская И.Н.	223-35-50
Население. Здравоохранение	Сорокотягина И.Ю.	223-56-20
Труд	Конотопцева О.В. Шибкова Т.М.	223-78-25 223-22-95
Уровень жизни населения	Кошелева О.Л. Никифорова М.И. Шибкова Т.М.	223-73-50 223-57-85 223-22-95
Жилищные условия населения. Образование. Культура. Правонарушения	Шейкина Т.Р.	217-89-04
Показатели региональных счетов	Фролова С.Н.	223-78-25
Предприятия и организации	Стемковская И.В. Рубель И.В.	223-52-08 223-78-25
Добыча полезных ископаемых. Обрабатывающие производства. Обеспечение электрической энергией, газом и паром; кондиционирование воздуха. Водоснабжение; водоотведение, организация сбора и утилизации отходов, деятельность по ликвидации загрязнений	Филиппова Л.О.	223-78-25
Сельское хозяйство	Ворошилова Я.С.	223-78-25
Строительство. Инвестиции	Фролова С.Н.	223-78-25
Транспорт. Связь	Донец Л.М.	223-75-20
Торговля. Услуги населению	Мельникова А.А. Бут Е.В.	223-57-85 223-78-25
Научные исследования	Локтева Л.А. Донец Л.М.	202-05-18 223-75-20
Финансы	Агафонова О.А. Горшкова С.О.	223-78-25 223-86-15
Цены и тарифы	Горшкова С.О.	223-86-15

УСЛОВНЫЕ ОБОЗНАЧЕНИЯ:

г	грамм	тыс.	тысяча
г.	год	млн.	миллион
га	гектар	млрд.	миллиард
дкл	декалитр	трлн.	триллион
долл.	доллар	пасс.-км	пассажиро-километр
ед.	единица	пог. м	погонный метр
кВт	киловатт	р.	раз
кВт-час	киловатт-час	руб.	рубль
кг	килограмм	т	тонна
км	километр	т.г.	текущий год
кв. км	квадратный километр	т-км	тонно-километр
л	литр	усл. ед.	условная единица
м	метр	чел.	человек
кв. м	квадратный метр	шт.	штука
куб. м	кубический метр	экз.	экземпляр
	-		явление отсутствует
	...		данных не имеется
	0,0		небольшая величина
	x		сопоставление невозможно

Новосибирскстат оставляет за собой право уточнять данные предыдущих периодов.

В отдельных случаях незначительные расхождения между итогом и суммой слагаемых объясняются округлением данных.

Ряд показателей, приведенных в сборнике, рассчитан с учетом экспертной оценки.

СОДЕРЖАНИЕ

1. Основные социально-экономические характеристики Новосибирской области	7
2. Элементы национального богатства	13
3. Охрана окружающей среды	17
4. Население	20
5. Труд	28
6. Уровень жизни населения	35
7. Жилищные условия населения	42
8. Образование	45
9. здравоохранение	49
10. Культура	52
11. Правонарушения	54
12. Региональные показатели системы национальных счетов	56
13. Инвестиции	61
14. Предприятия и организации	70
15. Промышленное производство	76
16. Сельское хозяйство	82
17. Строительство	90
18. Торговля и услуги населению	97
18.1. Торговля	97
18.2. Услуги населению	101
19. Транспорт	106
20. Связь	109
21. Научные исследования	111
22. Финансы	115
23. Цены и тарифы	121
24. Внешнеэкономическая деятельность	124

1. ОСНОВНЫЕ СОЦИАЛЬНО-ЭКОНОМИЧЕСКИЕ ХАРАКТЕРИСТИКИ НОВОСИБИРСКОЙ ОБЛАСТИ

Муниципальное деление Новосибирской области

(по состоянию на 1 января 2018 года)

	Территория, тыс. кв. км ¹⁾	Городские округа	Муниципальные районы	В них		
				городские поселения	сельские поселения	в них сельские населенные пункты
Новосибирская область	177,8	5	30	26	429	1517
городские округа:						
г. Новосибирск	0,50	1		-	-	-
г. Бердск	0,07	1		-	-	-
г. Искитим	0,03	1		-	-	-
г. Обь	0,02	1		-	-	1
рп Кольцово	0,01	1		-	-	-
муниципальные районы:						
Баганский	3,4		1	-	9	40
Барабинский	5,4		1	1	11	50
Болотнинский	3,4		1	1	14	60
Венгеровский	6,4		1	-	20	47
Доволенский	4,4		1	-	13	27
Здвинский	5,0		1	-	14	36
Искитимский	4,4		1	1	19	71
Карасукский	4,3		1	1	11	57
Каргатский	5,6		1	1	10	40
Колыванский	10,6		1	1	11	58
Коченевский	5,1		1	2	14	57
Кочковский	2,5		1	-	10	19
Краснозерский	5,3		1	1	18	48
Куйбышевский	8,8		1	1	17	77
Купинский	5,8		1	1	15	55
Кыштовский	11,1		1	-	17	54
Маслянинский	3,5		1	1	11	29
Мошковский	2,6		1	2	9	47
Новосибирский	2,8		1	1	17	80
Ордынский	4,7		1	1	20	39
Северный	15,6		1	-	12	32
Сузунский	4,7		1	1	14	41
Татарский	5,1		1	1	21	62
Тогучинский	6,1		1	2	20	105
Убинский	13,9		1	-	16	43
Усть-Таркский	4,1		1	-	13	37
Чановский	5,5		1	1	13	65
Черепановский	2,9		1	3	11	46
Чистоозерный	5,7		1	1	16	43
Чулымский	8,6		1	1	13	51

¹⁾ По данным Федеральной службы государственной регистрации, кадастра и картографии на 1 января 2016 года.

**Удельный вес Новосибирской области в экономике Российской Федерации
и Сибирского федерального округа ¹⁾ за 2017 год**

	Россий- ская Фе- дерация	Сибир- ский федераль- ный округ	Новоси- бирская область	Доля Новосибирской области в экономике, %:	
				России	Сибирского федераль- ного округа
Территория, тыс. кв. км ²⁾	17125,2	5145,0	177,8	1,0	3,5
Численность населения на 1 января 2018 года, тыс. человек	146880,4	19287,5	2788,8	1,9	14,5
Валовой региональный продукт, млрд. рублей ³⁾	69254,1	7133,9	1084,6	1,6	15,2
Основные фонды в экономике по полной учетной стоимости (на конец года), млрд. рублей ³⁾	183404	15338	1944	1,1	12,7
Объем отгруженной продукции (работ, услуг), млрд. рублей:					
добыча полезных ископаемых	13975	2334,3	50,6	0,4	2,2
обрабатывающие производ- ства	38789	3907,8	459,5	1,2	11,8
обеспечение электрической энергией, газом и паром; кон- диционирование воздуха	5387	677,3	59,6	1,1	8,8
водоснабжение; водоотведе- ние, организация сбора и ути- лизации отходов, деятельность по ликвидации загрязнений	1015	109,1	17,5	1,7	16,1
Продукция сельского хозяйства, млрд. рублей	5654,0	673,9	98,6	1,7	14,6
Ввод в действие общей площади жилых домов, тыс. кв. м	79223,9	7332,9	1719,1	2,2	23,6
Оборот розничной торговли, млрд. рублей	29813,3	2918,5	473,4	1,6	16,2
Платные услуги населению, млрд. рублей	8831,9	815,6	151,6	1,7	18,6
Инвестиции в основной капитал, млрд. рублей	15967	1521,1	175,0	1,1	11,5

¹⁾ Информация по Российской Федерации и Сибирскому федеральному округу за 2017 приведена на основе данных оперативной статистической отчетности, опубликованных Федеральной службой государственной статистики: краткий статистический сборник «Россия в цифрах. 2018», доклад «Социально-экономическое положение России» за декабрь 2017 года, статистический бюллетень «Социально-экономическое положение Сибирского федерального округа» за 2017 год.

²⁾ По данным Росреестра.

³⁾ Приведены данные за 2016 год.

Основные социально-экономические показатели Новосибирской области

	2012	2013	2014	2015	2016	2017
Численность населения (на конец года), тыс. человек	2709,5	2731,2	2746,8	2762,2	2779,6	2788,8
Естественный прирост, убыль (-) населения, человек	913	1724	2031	3050	2034	-1382
Миграционный прирост, убыль (-) населения, человек	21685	19991	13615	12365	15284	10676
Среднегодовая численность занятых в экономике, тыс. человек ¹⁾	1348,7	1352,4	1365,6	1363,5	1338,8	1340,7
Среднесписочная численность работников организаций, тыс. человек	927,9	929,0	950,6	927,4	902,8	927,3
Численность безработных (в возрасте 15-72 лет), человек	80743	84174	73600	98890	107643	85064
Численность безработных, зарегистрированных в органах службы занятости населения (на конец года), человек	17744	15342	14539	18475	15487	13523
Среднедушевые денежные доходы населения, рублей в месяц ²⁾	20727,7	22597,4	23110,2	24175,9	25406,6	25230,0
Среднедушевые денежные расходы населения, рублей в месяц ²⁾	21556,9	23585,5	25416,6	27057,0	27248,7	27309,7
Среднемесячная номинальная начисленная заработная плата работников организаций, рублей	23245,8	25527,9	27213,5	28045,5	30150,6	32286,6
Средний размер назначенных пенсий, рублей	8997,8	9838,0	10676,7	11859,2	12198,6	13086,5
Число организаций (на конец года), единиц ³⁾	144080	142970	141945	144766	128037	122270
Валовой региональный продукт, млн. рублей	728154	817517	911219	1021643	1084635	...
Инвестиции в основной капитал, млн. рублей	162170	183998	193171	164440	163059	174985
Основные фонды в экономике по полной учетной стоимости (на конец года), млрд. рублей	1361,2	1481,0	1656,5	1869,5	1944,3	2091,3

¹⁾ По данным баланса затрат труда.

²⁾ За 2017 год – данные предварительные. С учетом единовременной денежной выплаты пенсионерам в размере 5 тысяч рублей, произведенной в январе 2017 г. в соответствии с Федеральным законом от 22.11.2016 № 385-ФЗ.

³⁾ По данным государственной регистрации.

	2012	2013	2014	2015	2016	2017
Объем отгруженных товаров собственного производства, выполненных работ и услуг собственными силами по видам экономической деятельности, млн. рублей:						
добыча полезных ископаемых	22257	22560	22953	25852	29635	...
обрабатывающие производства	284940	309416	328960	430810	410383	...
производство и распределение электроэнергии, газа и воды	60444	60370	62922	63112	64195	...
Продукция сельского хозяйства, млн. рублей	56035	66374	71408	85297	88625	98633
в том числе:						
продукция растениеводства	21399	30589	28401	38823	39591	46854
продукция животноводства	34636	35785	43007	46473	49035	51779
Объем работ, выполненных по виду деятельности «строительство», млн. рублей	66338	69909	68539	142304	114884	102722 ¹⁾
Ввод в действие жилых домов, тыс. кв. м общей площади жилых помещений	1571,0	1723,4	2302,0	2587,9	2216,2	1729,1
Грузооборот транспорта, млн. тонно-км	98546	99241	104598	104445	105603	...
Пассажирооборот транспорта общего пользования, млн. пассажиро-км	25347	25036	27139	27891	31519	...
Оборот розничной торговли, млн. рублей	398831	433531	461744	444353	449993	473397
Оборот общественного питания, млн. рублей	14600,8	16601,9	18400,0	18895,5	21387,4	25751,2
Оборот оптовой торговли, млн. рублей	586670	665221	759386	1037367	1070683	1348034
Платные услуги населению, млн. рублей	102134	121334	129952	133320	144465	151580
Сальдированный финансовый результат в экономике (прибыль минус убыток), млн. рублей	56203,2	68720,0	61549,2	89717,4	97695,6	124302,9
Внешнеторговый оборот, тыс. долларов США	4733,0	4571,9	4476,3	3624,2	3670,0	5013,6
Сальдо внешнеторгового оборота, тыс. долларов США	-49,6	-136,7	261,3	804,0	722,8	377,6

¹⁾ По данным оперативной статистической отчетности.

Динамика основных социально-экономических показателей

(в % к предыдущему году; стоимостные показатели – в сопоставимых ценах)

	2012	2013	2014	2015	2016	2017
Численность населения	100,8	100,8	100,6	100,6	100,6	100,3
Среднегодовая численность занятых в экономике ¹⁾	103,3	100,3	101,0	98,5	98,2	100,1
Среднесписочная численность работников организаций	102,3	100,1	102,3	97,6	97,3	102,7
Численность безработных (в возрасте 15-72 лет), человек	81,7	104,2	87,4	134,4	108,9	79,0
Численность безработных, зарегистрированных в органах службы занятости населения (на конец года), человек	81,0	86,5	94,8	127,1	83,8	87,3
Реальные располагаемые денежные доходы населения	107,8	102,6	95,6	92,9	99,9	95,5 ²⁾
Среднемесячная реальная начисленная заработная плата работников организаций	109,4	103,8	99,8	90,4	101,2	104,1
Реальный размер назначенных пенсий	105,1	103,7	98,5	102,5	98,1	106,2
Валовой региональный продукт	101,5	105,0	102,5	98,0	101,1	...
Инвестиции в основной капитал	105,3	108,1	102,0	75,9	92,2	100,2
Основные фонды в экономике	103,5	103,1	105,9	106,6	103,0	100,3
Промышленное производство ³⁾	109,0	101,4	100,3	99,2	102,2	102,1
Продукция сельского хозяйства	82,7	112,4	96,5	104,6	101,5	107,4
продукция растениеводства	63,1	140,9	87,8	112,6	100,6	114,8
продукция животноводства	98,3	95,0	103,8	99,4	102,3	101,1
Объем работ, выполненных по виду деятельности «строительство»	105,4	100,2	94,4	83,2	77,8	80,1
Ввод в действие общей площади жилых помещений	104,4	109,7	133,6	112,4	85,6	78,0
Грузооборот транспорта	101,8	100,7	105,4	99,9	101,1	...
Пассажирооборот транспорта общего пользования	117,9	98,8	108,4	102,8	113,0	...
Оборот розничной торговли	103,3	103,5	100,0	83,6	95,3	102,5
Оборот общественного питания	115,5	105,8	104,4	91,6	106,4	117,6
Оборот оптовой торговли	112,2	112,2	105,7	114,6	98,7	120,3
Платные услуги населению	111,0	107,7	100,3	93,6	102,6	100,4
Индекс потребительских цен	104,7	105,8	106,8	114,1	106,2	102,9

¹⁾ По данным баланса затрат труда.

²⁾ Данные предварительные. С учетом единовременной денежной выплаты пенсионерам в размере 5 тысяч рублей, произведенной в январе 2017 г. в соответствии с Федеральным законом от 22.11.2016 № 385-ФЗ.

³⁾ Агрегированный индекс производства, за 2012-2016 годы – по видам экономической деятельности «Добыча полезных ископаемых», «Обрабатывающие производства», «Производство и распределение электроэнергии, газа и воды»; за 2017 год – по видам экономической деятельности «Добыча полезных ископаемых», «Обрабатывающие производства», «Обеспечение электрической энергией, газом и паром; кондиционирование воздуха», «Водоснабжение; водоотведение, организация сбора и утилизации отходов, деятельность по ликвидации загрязнений».

Оборот организаций ¹⁾ по видам экономической деятельности за 2017 год

	Млн. рублей	В % к итогу
Всего по обследуемым видам экономической деятельности	1624257,8	100,0
сельское, лесное хозяйство, охота, рыболовство и рыбоводство	34323,4	2,1
добыча полезных ископаемых	49861,1	3,1
обрабатывающие производства	274172,1	16,9
обеспечение электрической энергией, газом и паром; кондиционирование воздуха	107741,2	6,6
водоснабжение; водоотведение, организация сбора и утилизации отходов, деятельность по ликвидации загрязнений	12440,1	0,8
строительство	26133,5	1,6
торговля оптовая и розничная; ремонт автотранспортных средств, мотоциклов	672340,1	41,4
транспортировка и хранение	364834,7	22,5
деятельность гостиниц и предприятий общественного питания	2332,0	0,1
деятельность в области информации и связи	24528,7	1,5
деятельность по операциям с недвижимым имуществом	20709,7	1,3
деятельность профессиональная, научная и техническая	19763,1	1,2
деятельность административная и сопутствующие дополнительные услуги	2386,5	0,1
образование	2207,2	0,1
деятельность в области здравоохранения и социальных услуг	8064,2	0,5
деятельность в области культуры, спорта, организации досуга и развлечений	1511,9	0,1
предоставление прочих видов услуг	908,5	0,1

¹⁾ Данные приведены по крупным и средним организациям, по хозяйственным видам экономической деятельности, в целом по юридическому лицу.

2. ЭЛЕМЕНТЫ НАЦИОНАЛЬНОГО БОГАТСТВА

В данном разделе публикуются данные о лесном фонде, а также отдельные показатели, характеризующие наличие и движение основных фондов.

Национальное богатство представляет совокупную стоимость всех экономических активов (нефинансовых и финансовых) в рыночных ценах, находящихся на ту или иную дату в собственности резидентов данной страны, за вычетом их финансовых обязательств, как резидентам, так и нерезидентам.

Лесной фонд – часть территории страны (субъекта Российской Федерации), занятая лесом, а также не занятая им, но предназначенная для нужд лесного хозяйства, включает совокупность лесных земель и нелесных земель (занятых находящимися в лесах пашнями, сенокосами, пастбищами, водами, дорогами, просеками, усадьбами, болотами, песками и др.).

Основной капитал (основные фонды) – это произведенные активы, подлежащие использованию неоднократно или постоянно в течение длительного периода, но не менее одного года, для производства товаров, оказания рыночных и нерыночных услуг, для управленческих нужд либо для представления другим организациям за плату во временное владение и пользование или во временное пользование.

К основному капиталу (основным фондам) относятся здания, сооружения, машины и оборудование, транспортные средства, культивируемые биологические ресурсы и другие виды основных фондов.

Темп роста (снижения) основных фондов – это индекс, отражающий изменение стоимости основных фондов в динамике, не связанное с изменением цен на эти основные фонды.

Коэффициент обновления основных фондов – это отношение основных фондов, введенных в действие в течение года, к их наличию на конец года, в процентах. Этот показатель отражает удельный вес новых (введенных за год) основных фондов в их общем объеме.

Коэффициент ликвидации основных фондов – это отношение ликвидированных за год основных фондов к их наличию на начало года, в процентах. Данный показатель, наряду с коэффициентом обновления, характеризует интенсивность процесса обновления основных фондов.

Износ основных фондов – частичная или полная утрата основными фондами потребительских свойств и стоимости в процессе эксплуатации, под воздействием сил природы и вследствие технического прогресса. Нормы и методы начисления износа определяются порядком бухгалтерского, налогового и статистического учета.

Степень износа основных фондов – отношение накопленного к определенной дате износа имеющихся основных фондов (разницы их полной учетной и остаточной балансовой стоимости) к полной учетной стоимости этих основных фондов на ту же дату, в процентах.

Лесной фонд

(на начало года, тыс. га)

	2013	2014	2015	2016	2017	2018
Земли лесного фонда:						
Общая площадь	6433,0	6452,4	6452,4	6471,8	6483,3	6486,7
Покрытые лесной растительностью земли	4579,2	4614,0	4615,3	4650,3	4669,0	4674,6
Земли, не входящие в лесной фонд:						
Общая площадь	182,9	181,6	181,7	181,6	186,6	188,8
Покрытые лесной растительностью земли	162,1	160,9	174,7	174,7	179,0	181,2

Наличие и состояние основных фондов

	2012	2013	2014	2015	2016	2017 ¹⁾
Наличие основных фондов по полной учетной стоимости (на конец года), млн. рублей	1361156	1481011	1656477	1869453	1944305	2091267
Индекс физического объема основных фондов, в % к предыдущему году	103,5	103,1	105,9	106,6	103,0	100,3
Степень износа основных фондов (на конец года), %	47,6	47,1	42,8	44,9	44,9	44,2
Доля полностью изношенных машин и оборудования ²⁾	19,6	18,6	18,7	22,4	25,1	33,0
Ввод в действие основных фондов (в фактически действовавших ценах), млн. рублей	117434	131639	110946	143898	132818	122419
Коэффициент обновления, %	5,7	6,0	4,4	5,1	4,3	...
Коэффициент ликвидации, %	0,9	1,3	1,1	1,1	1,0	...

Индекс физического объема основных фондов по Российской Федерации и Новосибирской области

(в сопоставимых ценах, в % к предыдущему году)

	2012	2013	2014	2015	2016	2017 ¹⁾
Российская Федерация	104,3	104,1	103,7	103,2	103,0	103,9
Новосибирская область	103,5	103,1	105,9	106,6	103,0	100,3

1) Предварительные данные.

2) По крупным и средним коммерческим организациям.

Коэффициент обновления основных фондов по Новосибирской области в сравнении с данными по Российской Федерации

(в %)

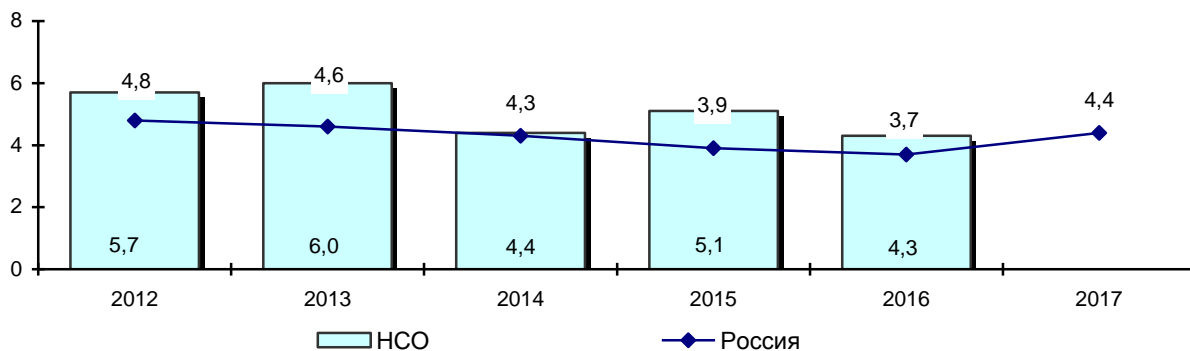

Коэффициент ликвидации основных фондов по Новосибирской области в сравнении с данными по Российской Федерации

(в %)

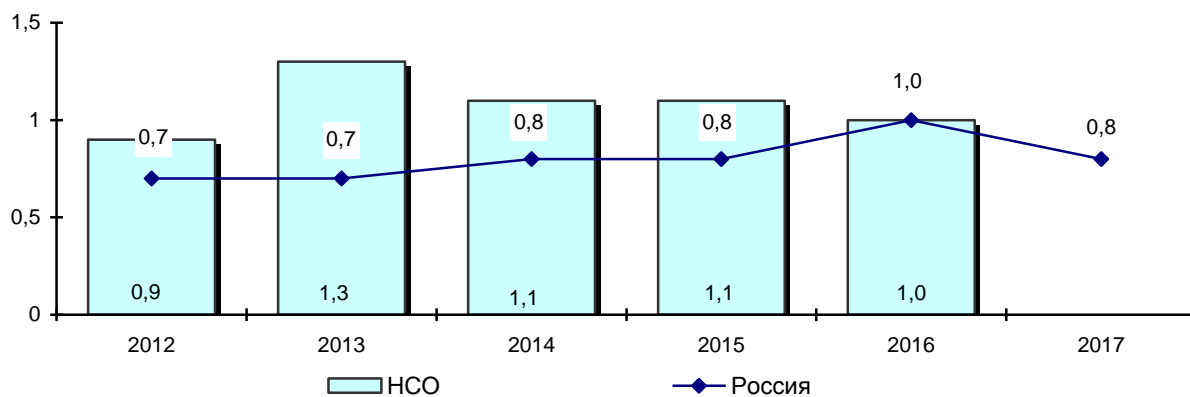

Структура основных фондов организаций по видам

(по крупным и средним коммерческим организациям, на конец года, в % к итогу)

	2012	2013	2014	2015	2016	2017 ¹⁾
Всего в экономике	100,0	100,0	100,0	100,0	100,0	100,0
в том числе по видам:						
здания	20,4	19,7	22,5	21,8	21,6	21,9
сооружения	33,5	32,2	31,9	33,7	33,9	32,9
машины и оборудование	31,4	31,5	31,6	32,7	33,1	33,0
транспортные средства	12,7	14,5	11,6	9,5	8,9	8,9
прочие	2,0	2,1	2,5	2,3	2,4	3,3

¹⁾ Предварительные данные.

Основные фонды по видам экономической деятельности за 2017 год ¹⁾

(на конец года, по полной учетной стоимости)

	Млн. рублей	В % к итогу
Всего в экономике	2091267	100,0
сельское, лесное хозяйство, охота, рыболовство и рыбоводство	86700	4,1
добыча полезных ископаемых	41009	2,0
обрабатывающие производства	237876	11,4
обеспечение электрической энергией, газом и паром; кондиционирование воздуха	162905	7,8
водоснабжение; водоотведение, организация сбора и утилизации отходов, деятельность по ликвидации загрязнений	61099	2,9
строительство	49235	2,4
торговля оптовая и розничная; ремонт автотранспортных средств, мотоциклов	75677	3,6
транспортировка и хранение	329841	15,8
деятельность гостиниц и предприятий общественного питания	13869	0,7
деятельность в области информации и связи	123443	5,9
деятельность финансовая и страховая	39130	1,9
деятельность по операциям с недвижимым имуществом	525218	25,1
деятельность профессиональная, научная и техническая	62271	3,0
деятельность административная и сопутствующие дополнительные услуги	14950	0,7
государственное управление и обеспечение военной безопасности; социальное обеспечение	114913	5,5
образование	73671	3,5
деятельность в области здравоохранения и социальных услуг	57637	2,8
деятельность в области культуры, спорта, организации досуга и развлечений	18240	0,9
предоставление прочих видов услуг	3583	0,2

¹⁾ Предварительные данные.

3. ОХРАНА ОКРУЖАЮЩЕЙ СРЕДЫ

В разделе содержатся данные о воздействии хозяйственной деятельности на окружающую среду и природные ресурсы, приведены сведения об охране водных ресурсов и атмосферного воздуха.

Забор воды из природных водных объектов для использования – объем изъятия водных ресурсов из поверхностных (включая моря) водоемов и подземных горизонтов с целью дальнейшего потребления воды.

Загрязненные сточные воды – производственные и бытовые (коммунальные) стоки, сброшенные в поверхностные водные объекты без очистки (или после недостаточной очистки) и содержащие загрязняющие вещества в количествах, превышающих утвержденный предельно допустимый сброс.

Стационарный источник загрязнения атмосферы – неподвижной технологический агрегат (установка, устройство, аппарат и т.п.), выделяющий в процессе эксплуатации загрязняющие атмосферу вещества. Сюда же относятся другие объекты (терриконы, резервуары и т.д.).

Влияние хозяйственной деятельности на окружающую среду

	2012	2013	2014	2015	2016	2017
Забрано воды из природных водных объектов, млн. куб. м ¹⁾	706,3	649,4	637,5	642,6	641,6	628,3
Сброс загрязненных сточных вод, млн. куб. м ¹⁾	112,5	114,7	109,4	107,0	96,9	94,0
Сброс нормативно-очищенных на сооружениях очистки сточных вод, млн. куб. м ¹⁾	183,5	176,0	171,0	168,6	159,3	162,8
Выбросы загрязняющих веществ в атмосферный воздух, тыс. тонн:						
от стационарных источников	224,5	195,7	207,8	184,7	201,0	195,1
от автотранспорта	286,2	310,2	276,5	275,2	277,8	285,8
Выбросы загрязняющих веществ, отходящих от стационарных источников, в расчете на 1 жителя, кг	83,2	71,9	76,1	67,0	72,5	70,1

¹⁾ По данным Верхне-Обского Бассейнового Водного Управления.

Выбросы вредных веществ и их очистка

(тыс. тонн)

	2012	2013	2014	2015	2016	2017
Количество загрязняющих веществ, отходящих от стационарных источников выделения, всего	1286,3	1154,4	1254,8	1218,4	1207,0	1243,2
в том числе:						
твердые	1108,6	1001,0	1088,0	1073,0	1045,3	1089,2
газообразные и жидкие	177,7	153,4	166,7	145,3	161,6	154,0
Уловлено и обезврежено вредных веществ, всего	1061,8	958,7	1047,0	1033,7	1006,0	1048,1
в том числе:						
твердые	1058,3	954,9	1045,0	1032,0	1004,0	1047,1
газообразные и жидкие	3,5	3,8	2,0	1,7	1,9	1,0
Выброшено в атмосферу вредных веществ, всего	224,5	195,7	207,8	184,7	201,0	195,1
в том числе:						
твердые	50,3	46,1	43,1	41,1	41,3	42,1
газообразные и жидкие	174,3	149,6	164,7	143,6	159,7	153,0
Уловлено и обезврежено вредных веществ, в % к общему числу отходящих вредных веществ, всего	82,5	83,0	83,4	84,8	83,3	84,3
в том числе:						
твердые	95,5	95,4	96,0	96,2	96,0	96,1
газообразные и жидкие	2,0	2,5	1,2	1,2	1,2	0,7

Лесовосстановление и уход за лесами

(гектаров)

	2012	2013	2014	2015	2016	2017
Лесовосстановление, всего, га	6090	5987	5997	6057	5391	5240
искусственное лесовосстановление (создание лесных культур)	2211	2260	2273	1235	1223	1267
естественное лесовосстановление	3877	3725	3721	4820	4166	3971
комбинированное лесовосстановление	2	2	2	2	2	2
Уход за лесами на землях лесного фонда и землях иных категорий:						
рубки ухода за лесом	11046	9534	9976	12336	9690	10986
в том числе осветления и прочистки	542	428	464	625	518	517

Инвестиции в основной капитал, направленные на охрану окружающей среды и рациональное использование природных ресурсов

(без субъектов малого предпринимательства, млн. рублей)

	2012	2013	2014	2015	2016	2017
Инвестиции на охрану окружающей среды и рациональное использование природных ресурсов	450,6	629,9	837,0	1217,5	498,8	558,2
в том числе:						
водных ресурсов	103,1	130,3	518,5	961,8	271,2	401,4
атмосферного воздуха	86,5	62,7	125,2	132,2	71,8	24,6
земель	182,1	348,6	79,0	56,0	27,1	28,1
лесных ресурсов	8,9	3,3	72,1	50,4	32,9	-
охрана и воспроизводство рыбных запасов	17,3	8,9	5,4	0,1	0,9	-
организация заповедников и других природоохранных территорий	-	-	3,8	4,2	72,6	... ¹⁾
охрана и воспроизводство диких зверей и птиц	1,9	0,3	6,6	4,2	6,9	... ¹⁾
установки (производства) для утилизации и переработки отходов производства ²⁾	17,3	43,1	20,4	3,6	-	... ¹⁾
предприятия и полигоны по утилизации, обезвреживанию и захоронению токсичных промышленных, бытовых и других отходов	33,5	32,7	6,0	5,0	15,4	45,1

¹⁾ Данные не публикуются в целях обеспечения конфиденциальности первичной статистической отчетности, полученной от организаций, в соответствии с Федеральным законом от 29.11.2007 г. № 282-ФЗ «Об официальном статистическом учете и системе государственной статистики в Российской Федерации» (ст. 4, п. 5; ст. 9, п. 1).

²⁾ Исключая мусороперерабатывающие, мусоросжигательные заводы, предприятия и полигоны по утилизации, обезвреживанию и захоронению токсичных промышленных, бытовых и других отходов.

4. НАСЕЛЕНИЕ

В разделе приведены данные о численности населения, рождаемости и смертности, браках и разводах, а также о миграционных процессах.

Первоисточником получения сведений о населении являются переписи населения. Последняя Всероссийская перепись населения проведена в 2010 году по состоянию на 14 октября.

Сведения об **общей численности жителей** приведены по постоянному населению, к которому относятся лица, постоянно проживающие на данной территории, включая временно отсутствующих на момент переписи.

Распределение населения на городское и сельское производится по месту проживания, при этом городскими населенными пунктами считаются населенные пункты, отнесенные в установленном законодательством порядке к категории городских. Все остальные населенные пункты являются сельскими.

Сведения о **рождениях, смертях, браках, разводах** получают на основании ежегодной статистической разработки данных, содержащихся в записях актов гражданского состояния соответственно о рождении, смерти, заключении и расторжении брака, составляемых органами ЗАГС. В число родившихся включены только родившиеся живыми.

Общие коэффициенты рождаемости и смертности – отношение соответственно числа родившихся (живыми) и числа умерших в течение календарного года к среднегодовой численности населения. Исчисляются в промилле (на 1000 человек населения).

Коэффициент естественного прироста – разность общих коэффициентов рождаемости и смертности. Исчисляется в промилле (на 1000 человек населения).

Коэффициенты смертности по причинам смерти – отношение числа умерших от указанных причин смерти к среднегодовой численности населения по текущей оценке. Исчисляются на 100 000 человек населения.

Данные о **миграции** получены в результате разработки поступающих от территориальных органов Министерства внутренних дел Российской Федерации документов статистического учета прибытия и убытия, которые составляются при регистрации или снятии с регистрационного учета населения по месту жительства.

Численность населения по городским округам и муниципальным районам Новосибирской области

(на начало года, человек)

	2013	2014	2015	2016	2017	2018
Всего по области	2709461	2731176	2746822	2762237	2779555	2788849
Городские округа:						
г. Новосибирск	1523801	1547910	1567087	1584138	1602915	1612833
г. Бердск	100259	101679	102608	102808	103290	103578
г. Искитим	58342	57938	57795	57416	57032	56602
г. Обь и подчиненные его администрации населенные пункты	26857	27495	28450	28975	29257	29499
рп. Кольцово	13678	14588	14839	15531	15938	16467
Муниципальные районы:						
Баганский	16080	15779	15580	15439	15381	15355
Барабинский	43351	42658	42212	41845	41531	41231
Болотнинский	28607	28277	27927	27516	27359	27333
Венгеровский	19790	19532	19349	19076	18976	18812
Доволенский	17021	16753	16609	16475	16241	16079
Здвинский	15862	15459	15114	14889	14654	14341
Искитимский	63390	63119	62494	61649	61040	60394
Карасукский	45532	45130	44433	43921	43642	43230
Каргатский	17294	17004	16839	16649	16522	16198
Колыванский	24423	24495	24542	24531	24308	24043
Коченевский	44833	44915	45079	45483	45856	46129
Кочковский	14591	14463	14376	14310	14230	14006
Краснозерский	31539	31176	30831	30530	30266	29938
Куйбышевский	59340	58905	58748	58346	57826	57489
Купинский	29702	29157	28863	28589	28316	28066
Кыштовский	11543	11227	10966	10688	10488	10295
Маслянинский	23956	23714	23635	23571	23551	23484
Мошковский	39555	39810	39327	40614	41668	42145
Новосибирский	120273	122343	124049	126557	128716	132517
Ордынский	36498	36167	35664	35447	35752	35939
Северный	10246	10056	9892	9720	9617	9459
Сузунский	32669	32636	32505	32324	32212	32318
Татарский	39238	39168	39156	38938	38639	38261
Тогучинский	59318	59153	58576	57730	57051	56626
Убинский	15555	15270	15094	14907	14696	14509
Усть-Таркский	11991	11756	11621	11604	11520	11356
Чановский	24856	24492	24137	23971	23713	23495
Черепановский	47646	47744	47694	47710	47574	47551
Чистоозерный	18709	18342	18097	17883	17577	17372
Чулымский	23116	22866	22634	22457	22201	21899

Численность населения

(на начало года)

	2013	2014	2015	2016	2017	2018
Все население, тыс. человек	2709,5	2731,2	2746,8	2762,2	2779,6	2788,8
в том числе:						
городское	2110,0	2135,9	2156,8	2174,9	2193,8	2204,3
сельское	599,5	595,3	590,0	587,3	585,8	584,5
Удельный вес в общей численности постоянного населения, %:						
городское	77,9	78,2	78,5	78,7	78,9	79,0
сельское	22,1	21,8	21,5	21,3	21,1	21,0

**Динамика численности населения по Новосибирской области
в сравнении с данными по Российской Федерации
и Сибирскому федеральному округу**

(в % к предыдущему году)

	2012	2013	2014	2015	2016	2017
Российская Федерация	100,2	100,2	100,2 ¹⁾	100,2	100,2	100,1
Сибирский федеральный округ	100,1	100,1	100,1	100,1	100,0	99,8
Новосибирская область	100,8	100,8	100,6	100,6	100,6	100,3

**Удельный вес городского населения по Новосибирской области
в сравнении с данными по Российской Федерации
и Сибирскому федеральному округу**

(на начало года, в % к численности населения)

	2013	2014	2015	2016	2017	2018
Российская Федерация	74,0	74,2	74,0 ¹⁾	74,1	74,3	74,4
Сибирский федеральный округ	72,4	72,5	72,7	72,8	73,0	73,1
Новосибирская область	77,9	78,2	78,5	78,7	78,9	79,0

¹⁾ Без учета Крымского федерального округа.

Возрастной состав населения

(на начало года)

	2013	2014	2015	2016	2017	2018
Тысяч человек						
Все население	2709,5	2731,2	2746,8	2762,2	2779,6	2788,8
в том числе в возрасте, лет:						
0 – 9	300,7	313,2	324,8	338,1	350,6	357,0
10 – 19	242,3	244,0	246,4	249,5	254,5	261,6
20 – 29	469,5	453,4	434,5	413,9	391,5	366,2
30 – 39	428,1	442,1	451,8	460,1	470,1	479,2
40 – 49	343,0	342,6	346,5	353,0	362,4	372,4
50 – 59	416,2	414,5	405,8	393,6	381,7	368,2
60 – 69	248,7	270,0	294,2	316,3	328,6	338,3
70 и старше	261,0	251,4	242,8	237,7	240,2	245,9
В % к итогу						
Все население	100,0	100,0	100,0	100,0	100,0	100,0
в том числе в возрасте, лет:						
0 – 9	11,1	11,5	11,8	12,2	12,6	12,8
10 – 19	8,9	8,9	9,0	9,0	9,2	9,4
20 – 29	17,3	16,6	15,8	15,0	14,1	13,1
30 – 39	15,8	16,2	16,5	16,7	16,9	17,2
40 – 49	12,7	12,5	12,6	12,8	13,0	13,4
50 – 59	15,4	15,2	14,8	14,3	13,7	13,2
60 - 69	9,2	9,9	10,7	11,4	11,8	12,1
70 и старше	9,6	9,2	8,8	8,6	8,7	8,8

Численность мужчин и женщин

(на начало года)

	2013	2014	2015	2016	2017	2018
Все население, тыс. человек	2709,5	2731,2	2746,8	2762,2	2779,6	2788,8
в том числе:						
мужчины	1261,4	1271,9	1278,8	1285,7	1294,0	1298,4
женщины	1448,1	1459,3	1468,0	1476,5	1485,6	1490,4
Удельный вес в общей численности постоянного населения, %:						
мужчины	46,6	46,6	46,6	46,5	46,6	46,6
женщины	53,4	53,4	53,4	53,5	53,4	53,4

Соотношение численности мужчин и женщин по возрастным группам

(на начало года, число женщин на 1000 мужчин соответствующей возрастной группы)

	2013	2014	2015	2016	2017	2018
Все население	1148	1147	1148	1148	1148	1148
в том числе в возрасте, лет:						
0 – 9	952	952	950	950	950	951
10 – 19	944	947	947	944	946	945
20 – 29	950	947	949	948	948	951
30 – 39	1019	1017	1016	1014	1010	1003
40 – 49	1059	1057	1060	1066	1067	1071
50 – 59	1233	1230	1225	1218	1211	1205
60 – 69	1482	1488	1492	1499	1500	1492
70 и старше	2399	2433	2468	2484	2469	2441

Браки и разводы

	2012	2013	2014	2015	2016	2017
Зарегистрировано:						
браков	26803	25600	24569	23005	20863	21298
разводов	14429	15473	15871	13237	13034	13085
На 1000 человек населения:						
браков	9,9	9,4	9,0	8,4	7,5	7,6
разводов	5,3	5,7	5,8	4,8	4,7	4,7

Естественное движение населения

(человек)

	2012	2013	2014	2015	2016	2017
Число родившихся	37588	38295	38387	39078	38185	34448
Число умерших	36675	36571	36356	36028	36151	35830
Естественный прирост, убыль (-)	913	1724	2031	3050	2034	-1382
На 1000 населения, человек:						
родившихся	13,9	14,1	14,0	14,2	13,8	12,4
умерших	13,6	13,4	13,3	13,1	13,0	12,9
естественный прирост, убыль (-)	0,3	0,7	0,7	1,1	0,8	-0,5

**Коэффициенты естественного прироста, убыли (-) населения
по Новосибирской области в сравнении с данными
по Российской Федерации и Сибирскому федеральному округу**

(на 1000 населения)

	2012	2013	2014	2015	2016	2017
Российская Федерация	-0,0	0,2	0,2	0,3	-0,01	-0,9
Сибирский федеральный округ	1,3	1,5	1,5	1,2	0,8	-0,4
Новосибирская область	0,3	0,7	0,7	1,1	0,8	-0,5

**Коэффициенты естественного прироста, убыли (-) населения
по регионам Сибирского федерального округа за 2017 год**

(на 1000 населения)

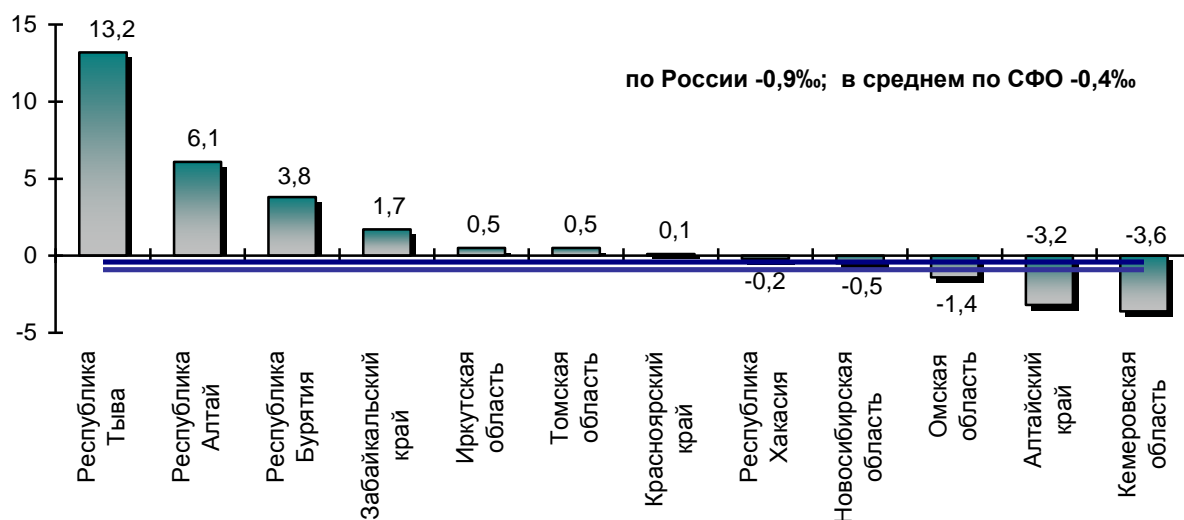

Младенческая смертность

(число детей, умерших в возрасте до одного года)

	2012	2013	2014	2015	2016	2017
Число детей, умерших до одного года:						
все население	314	262	262	234	239	173
в том числе:						
городское	247	195	185	178	177	125
сельское	67	67	77	56	62	48
На 10000 детей, родившихся живыми:						
все население	84,4	68,7	68,3	60,1	62,3	49,4
в том числе:						
городское	88,1	67,3	63,1	57,5	57,7	44,9
сельское	73,2	73,0	84,8	70,5	81,0	66,7

Коэффициенты смертности по причинам смерти

(число умерших на 100000 населения)

	2012	2013	2014	2015	2016	2017
Всего умерших от всех причин	1359,3	1344,4	1327,3	1308,0	1304,7	1286,9
в том числе от:						
болезней системы кровообращения	767,1	747,6	709,6	677,0	656,6	666,2
несчастных случаев, отравлений и травм	145,1	138,1	140,2	127,7	117,1	106,9
новообразований	208,8	197,7	206,8	214,1	218,8	217,1
болезней органов дыхания	46,3	49,1	47,6	46,9	48,4	43,4
болезней органов пищеварения	54,0	53,2	50,6	52,0	49,9	50,1
инфекционных и паразитарных болезней	40,0	44,1	46,4	49,9	52,0	54,5

Миграция ¹⁾

(человек)

	2012	2013	2014	2015	2016	2017
Миграция всего						
число прибывших	93163	95334	81337	85339	83934	86300
число выбывших	71478	75343	67722	72974	68650	75624
миграционный прирост, убыль (-)	21685	19991	13615	12365	15284	10676
в том числе миграция в пределах России						
число прибывших	79815	82295	67203	67652	61574	62646
число выбывших	67865	71126	61373	63947	58956	61462
миграционный прирост, убыль (-)	11950	11169	5830	3705	2618	1184
из нее внутрирегиональная						
число прибывших	42587	43238	33473	33402	28611	29774
число выбывших	42587	43238	33473	33402	28611	29774
миграционный прирост, убыль (-)	-	-	-	-	-	-
межрегиональная						
число прибывших	37228	39057	33730	34250	32963	32872
число выбывших	25278	27888	27900	30545	30345	31688
миграционный прирост, убыль (-)	11950	11169	5830	3705	2618	1184
международная миграция						
число прибывших	13348	13039	14134	17687	22360	23654
число выбывших	3613	4217	6349	9027	9694	14162
миграционный прирост, убыль (-)	9735	8822	7785	8660	12666	9492
из нее:						
со странами СНГ и Балтии ²⁾						
число прибывших	11262	11222	12405	17096	20483	22214
число выбывших	2111	2337	4440	7274	9048	12115
миграционный прирост, убыль (-)	9151	8885	7965	9822	11435	10099
с другими зарубежными странами						
число прибывших	2086	1817	1729	591	1877	1440
число выбывших	1502	1880	1909	1753	646	2047
миграционный прирост, убыль (-)	584	-63	-180	-1162	1231	-607
Внешняя для области миграция						
число прибывших	50576	52096	47864	51937	55323	56526
число выбывших	28891	32105	34249	39572	40039	45850
миграционный прирост, убыль (-)	21685	19991	13615	12365	15284	10676

¹⁾ В соответствии с международными рекомендациями, в статистический учет долгосрочной миграции включены также лица, зарегистрированные по месту пребывания на срок 9 месяцев и более.

²⁾ Грузия и Балтия учитываются в составе стран дальнего зарубежья.

5. ТРУД

Раздел представляет данные о трудовых ресурсах, численности и составе рабочей силы, занятых и безработных.

К **трудовым ресурсам** относится население, занятое экономической деятельностью, а также способное трудиться, но не работающее по тем или иным причинам. В состав трудовых ресурсов включается трудоспособное население в трудоспособном возрасте (мужчины – 16-59 лет, женщины – 16-54 года) и работающие лица, находящиеся за пределами трудоспособного возраста (лица пенсионного возраста и подростки), иностранные трудовые мигранты.

Данные о численности рабочей силы, занятых и безработных сформированы по материалам **выборочных обследований рабочей силы**. До 2017 года обследование проводилось в отношении лиц 15-72 лет, с 2017 года – 15 лет и старше.

Данные по материалам обследования рабочей силы приведены в среднем за год.

Рабочая сила – лица в возрасте 15 лет и старше, которые в рассматриваемый период считаются занятыми или безработными.

Уровень участия в рабочей силе – отношение численности рабочей силы определенной возрастной группы к общей численности населения соответствующей возрастной группы, рассчитанное в процентах.

К **занятым** относятся лица, в возрасте 15 лет и старше, которые в течение обследуемой недели осуществляли любую деятельность, связанную с производством товаров или оказанием услуг за оплату или прибыль. В численность занятых включаются также лица, временно отсутствующие на рабочем месте в течение короткого промежутка времени и сохранившие связь с рабочим местом во время отсутствия.

Уровень занятости – отношение численности занятого населения определенной возрастной группы к общей численности населения соответствующей возрастной группы, рассчитанное в процентах.

Данные о **среднегодовой численности занятых** формируются по основной работе гражданского населения один раз в год при составлении баланса трудовых ресурсов на основе сведений организаций, материалов выборочного обследования населения по проблемам занятости (обследования рабочей силы), данных органов исполнительной власти. В среднегодовую численность занятых включаются работающие иностранные граждане, как постоянно проживающие, так и временно находящиеся на территории Российской Федерации.

Существуют методологические различия в формировании показателей занятости при расчете баланса затрат труда и при проведении обследования населения, которые касаются охватываемого периода, состава категории занятого населения и порядка учета населения.

К **безработным**, применительно к стандартам Международной организации труда (МОТ), относятся лица в возрасте 15 лет и старше, которые в рассматриваемый период одновременно удовлетворяли следующим критериям: не имели работы (доходного занятия); занимались поиском работы в течение последних четырех недель, используя при этом любые способы; были готовы приступить к работе в течение обследуемой недели.

К **безработным, зарегистрированным в органах службы занятости населения**, относятся трудоспособные граждане, не имеющие работы и заработка (трудового дохода), проживающие на территории Российской Федерации, зарегистрированные в органах службы занятости населения по месту жительства в целях поиска подходящей работы, ищущие работу и готовые приступить к ней.

Уровень безработицы – отношение численности безработных определенной возрастной группы к численности рабочей силы соответствующей возрастной группы (в процентах).

Уровень зарегистрированной безработицы – отношение численности безработных, зарегистрированных в государственных учреждениях службы занятости населения, к численности рабочей силы (в процентах).

Трудовые ресурсы ¹⁾

(по данным баланса затрат труда, тыс. человек)

	2012	2013	2014	2015	2016	2017
Численность трудовых ресурсов	1787,1	1796,4	1792,0	1779,4	1760,7	1730,3
в том числе:						
трудоспособное население в трудоспособном возрасте	1612,5	1604,4	1595,0	1576,9	1557,9	1541,9
иностранцы трудовые мигранты	59,4	74,0	74,6	73,9	74,1	52,5
лица старше трудоспособного возраста и подростки, занятые в экономике	115,2	118,0	122,4	128,6	128,7	135,9
лица старше трудоспособного возраста	114,1	117,2	121,6	127,8	128,3	135,5
подростки	1,1	0,8	0,8	0,8	0,4	0,4
Распределение трудовых ресурсов:						
среднегодовая численность занятых в экономике:						
тыс. человек	1348,7	1352,4	1365,6	1363,5	1338,8	1340,7
в % к трудовым ресурсам	75,5	75,3	76,2	76,6	76,0	77,5
учащиеся в трудоспособном возрасте, обучающиеся с отрывом от работы	132,6	125,8	120,6	120,2	123,2	125,5
трудоспособное население в трудоспособном возрасте, не занятое в экономике (домохозяйки, безработные и другие):						
тыс. человек	305,8	318,2	305,8	295,7	298,7	264,1
в % к трудовым ресурсам	17,1	17,7	17,1	16,6	17,0	15,3

¹⁾ За 2015-2016 годы данные о среднегодовой численности занятых рассчитаны в соответствии с актуализированной методологией расчета баланса трудовых ресурсов. Изменение среднегодовой численности занятых в экономике обусловлено изменением оценки численности наемных работников, не охваченных статистическим наблюдением организаций и индивидуальных предпринимателей.

**Среднегодовая численность занятых в экономике
по видам экономической деятельности за 2017 год**

(по данным баланса затрат труда, по хозяйственным видам экономической деятельности)

	Тыс. человек	В % к итогу
Всего в экономике	1340,7	100,0
сельское, лесное хозяйство, охота, рыболовство и рыбоводство	82,8	6,2
добыча полезных ископаемых	6,4	0,5
обрабатывающие производства	179,7	13,4
обеспечение электрической энергией, газом и паром; кондиционирование воздуха	27,5	2,1
водоснабжение; водоотведение, организация сбора и утилизации отходов, деятельность по ликвидации загрязнений	11,2	0,8
строительство	91,9	6,9
торговля оптовая и розничная; ремонт автотранспортных средств, мотоциклов	286,2	21,4
транспортировка и хранение	105,2	7,8
деятельность гостиниц и предприятий общественного питания	28,3	2,1
деятельность в области информации и связи	35,2	2,6
деятельность финансовая и страховая	30,0	2,2
деятельность по операциям с недвижимым имуществом	46,6	3,5
деятельность профессиональная, научная и техническая	66,3	4,9
деятельность административная и сопутствующие дополнительные услуги	41,7	3,1
государственное управление и обеспечение военной безопасности; социальное обеспечение	64,4	4,8
образование	108,4	8,1
деятельность в области здравоохранения и социальных услуг	80,6	6,0
деятельность в области культуры, спорта, организации досуга и развлечений	20,6	1,5
предоставление прочих видов услуг	26,9	2,0
деятельность домашних хозяйств как работодателей; недифференцированная деятельность частных домашних хозяйств по производству товаров и оказанию услуг для собственного потребления	0,7	0,1

Распределение численности рабочей силы по статусу занятости ¹⁾

(лица в возрасте 15-72 лет, тыс. человек)

	2012	2013	2014	2015	2016	2017
Численность рабочей силы	1440,7	1434,0	1431,0	1441,1	1453,2	1428,2
в % к численности всего населения	53,4	52,7	52,2	52,3	52,4	51,3
<i>занятые в экономике</i>	<i>1359,9</i>	<i>1349,8</i>	<i>1357,4</i>	<i>1342,2</i>	<i>1345,6</i>	<i>1343,1</i>
в % к численности всего населения	50,4	49,6	49,6	48,7	48,6	48,2
<i>безработные</i>	<i>80,7</i>	<i>84,2</i>	<i>73,6</i>	<i>98,9</i>	<i>107,6</i>	<i>85,1</i>
в % к численности всего населения	3,0	3,1	2,7	3,6	3,9	3,1
Численность безработных, зарегистрированных в органах службы занятости населения (на конец года)	17,7	15,3	14,5	18,5	15,5	13,5
Уровень участия в рабочей силе, %	69,0	68,7	68,6	69,1	69,8	68,5
Уровень занятости, %	65,1	64,6	65,1	64,3	64,6	64,4
Уровень безработицы, %	5,6	5,9	5,1	6,9	7,4	6,0
Уровень зарегистрированной безработицы (на конец года), %	1,2	1,1	1,0	1,3	1,1	0,9

¹⁾ По данным выборочного обследования рабочей силы.

Уровень безработицы по регионам Сибирского федерального округа за 2017 год

(в % к численности рабочей силы)

Уровень безработицы:

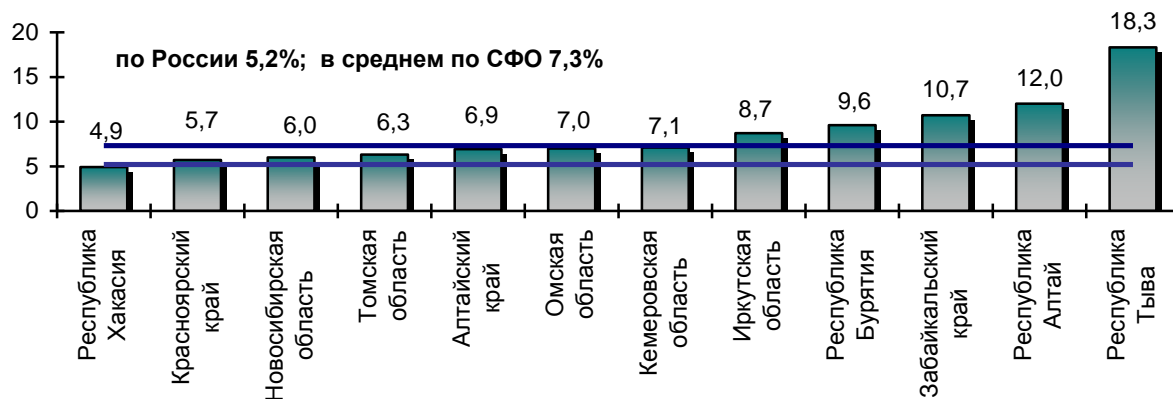

Уровень зарегистрированной безработицы (на конец года):

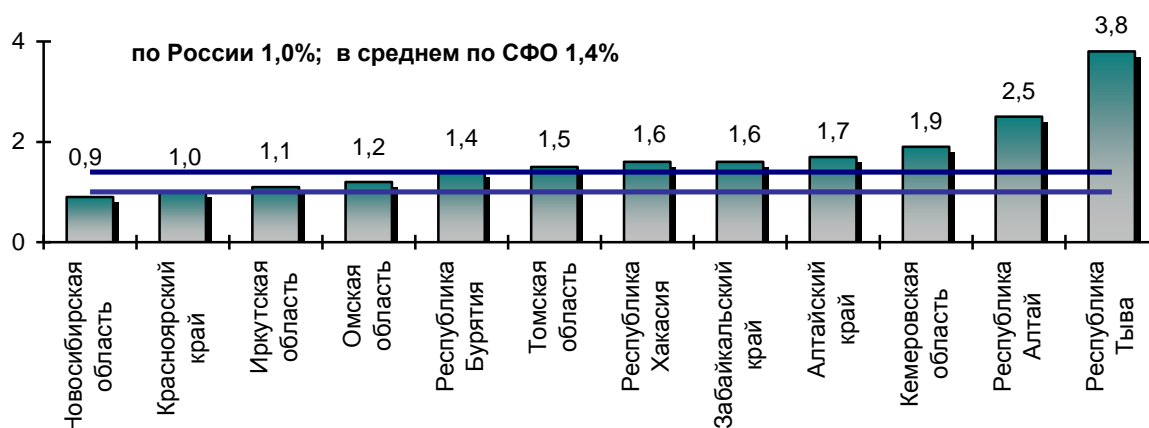

Численность безработных, зарегистрированных в органах службы занятости населения

(по данным Министерства труда и социального развития Новосибирской области, на конец года)

	2012	2013	2014	2015	2016	2017
Численность зарегистрированных безработных, человек	17744	15342	14539	18475	15487	13523
из них:						
граждане в возрасте 16-29 лет	3656	3089	2825	3637	2598	2155
женщины	9582	8111	7441	9301	7585	6773
В % к итогу:						
граждане в возрасте 16-29 лет	20,6	20,1	19,4	19,7	16,8	15,9
женщины	54,0	52,9	51,2	50,3	49,0	50,1

**Среднесписочная численность работников организаций
по видам экономической деятельности за 2017 год**

	Тыс. человек	В % к итогу
Всего в экономике	927,3	100,0
сельское, лесное хозяйство, охота, рыболовство и рыбоводство	34,5	3,7
добыча полезных ископаемых	5,9	0,6
обрабатывающие производства	132,6	14,3
обеспечение электрической энергией, газом и паром; кондиционирование воздуха	26,6	2,9
водоснабжение; водоотведение, организация сбора и утилизации отходов, деятельность по ликвидации загрязнений	9,6	1,0
строительство	42,2	4,6
торговля оптовая и розничная; ремонт автотранспортных средств, мотоциклов	155,4	16,8
транспортировка и хранение	71,4	7,7
деятельность гостиниц и предприятий общественного питания	16,5	1,8
деятельность в области информации и связи	27,8	3,0
деятельность финансовая и страховая	27,0	2,9
деятельность по операциям с недвижимым имуществом	33,4	3,6
деятельность профессиональная, научная и техническая	55,7	6,0
деятельность административная и сопутствующие дополнительные услуги	22,6	2,4
государственное управление и обеспечение военной безопасности; социальное обеспечение	63,9	6,8
образование	100,7	10,9
деятельность в области здравоохранения и социальных услуг	75,6	8,2
деятельность в области культуры, спорта, организации досуга и развлечений	19,2	2,1
предоставление прочих видов услуг	6,6	0,7

**Среднесписочная численность работников организаций
по формам собственности**

	2012	2013	2014	2015	2016	2017
Тысяч человек						
Всего в экономике	927,9	929,0	950,6	927,4	902,8	927,3
в том числе по формам собственности:						
государственная	235,5	230,8	223,2	217,2	211,8	207,4
муниципальная	136,9	134,2	134,6	134,1	134,0	133,7
частная	466,5	469,0	495,5	474,1	458,3	496,4
смешанная без иностранного участия	40,1	42,1	42,6	44,1	40,7	33,8
общественных объединений	2,7	2,8	2,7	2,6	2,5	2,5
смешанная с совместным российским и иностранным участием	41,2	42,8	43,9	47,3	46,1	44,1
государственных корпораций	5,0	7,3	8,1	8,0	9,4	9,4
В % к итогу						
Всего в экономике	100,0	100,0	100,0	100,0	100,0	100,0
в том числе по формам собственности:						
государственная	25,4	24,8	23,4	23,4	23,5	22,4
муниципальная	14,8	14,5	14,2	14,5	14,8	14,4
частная	50,3	50,5	52,1	51,1	50,8	53,5
смешанная без иностранного участия	4,3	4,5	4,5	4,7	4,5	3,6
общественных объединений	0,3	0,3	0,3	0,3	0,3	0,3
смешанная с совместным российским и иностранным участием	4,4	4,6	4,6	5,1	5,1	4,8
государственных корпораций	0,5	0,8	0,9	0,9	1,0	1,0

6. УРОВЕНЬ ЖИЗНИ НАСЕЛЕНИЯ

Раздел содержит информацию об объеме, составе, направлениях использования денежных доходов населения.

Реальные размеры денежных доходов населения, начисленной заработной платы, назначенных пенсий – относительные показатели, исчисленные путем деления индексов номинальных размеров денежных доходов населения, начисленной заработной платы, назначенных пенсий на индекс потребительских цен за соответствующий временной период.

Денежные доходы населения включают доходы лиц, занятых предпринимательской деятельностью, выплаченную заработную плату наемных работников, социальные выплаты (пенсии, пособия, стипендии, страховые возмещения и прочие выплаты), доходы от собственности в виде процентов по вкладам, ценным бумагам, дивидендов и другие доходы. Денежные доходы за вычетом обязательных платежей и взносов представляют собой **располагаемые денежные доходы населения**.

Среднедушевые денежные доходы (в месяц) исчисляются делением годового объема денежных доходов на 12 и на численность населения.

Среднемесячная номинальная начисленная заработная плата работников организаций исчисляется делением годового фонда начисленной заработной платы работников на среднесписочную численность работников и на 12. Пособия, получаемые работниками из государственных внебюджетных фондов, не включаются в фонд заработной платы и среднемесячную заработную плату.

Средний размер назначенных пенсий определяется делением общей суммы назначенных пенсий на численность пенсионеров, состоящих на учете в системе Пенсионного фонда Российской Федерации.

К **пенсионерам** относятся лица, реализовавшие право на получение пенсии в соответствии с законодательством Российской Федерации и межгосударственными соглашениями, постоянно проживающие в Российской Федерации.

Величина прожиточного минимума в соответствии с Федеральным законом от 24 октября 1997 г. №134-ФЗ «О прожиточном минимуме в Российской Федерации» представляет собой стоимостную оценку потребительской корзины, а также обязательные платежи и сборы.

С 2013 г. Федеральным законом от 3 декабря 2012 г. № 233-ФЗ «О внесении изменений в Федеральный закон «О прожиточном минимуме в Российской Федерации» изменен порядок определения потребительской корзины и прожиточного минимума в целом по Российской Федерации и в субъектах Российской Федерации (в Новосибирской области – закон от 5 июня 2013 г. № 340-ОЗ «О потребительской корзине в Новосибирской области»).

Потребительская корзина включает минимальные наборы продуктов питания (в натуральных показателях), а также непродовольственные товары и услуги, стоимость которых определяется в соотношении со стоимостью минимального набора продуктов питания (в объеме по 50% от стоимости продуктов питания), необходимого для сохранения здоровья человека и обеспечения его жизнедеятельности.

Величина прожиточного минимума определяется ежеквартально в среднем на душу населения, а также для трех социально-демографических групп населения (трудоспособное население, пенсионеры, дети) и устанавливается: в целом по Российской Федерации – Правительством Российской Федерации и по субъектам Российской Федерации – органами исполнительной власти субъектов Российской Федерации.

Расчеты величины прожиточного минимума производятся в соответствии с Правилами исчисления величины прожиточного минимума на душу населения и по основным социально-демографическим группам населения в целом по Российской Федерации (утверждены постановлением Правительства РФ от 29 января 2013 г. № 56), в Новосибирской области – в соответствии с Методикой исчисления величины прожиточного минимума (утверждена постановлением Губернатора области от 06.08.2013 г. № 196).

Численность населения с денежными доходами ниже величины прожиточного минимума определяется на основе данных о распределении населения по величине среднедушевых денежных доходов и является результатом их соизмерения с величиной прожиточного минимума.

Среднемесячная номинальная начисленная заработная плата работников организаций по Новосибирской области в сравнении с данными по Российской Федерации

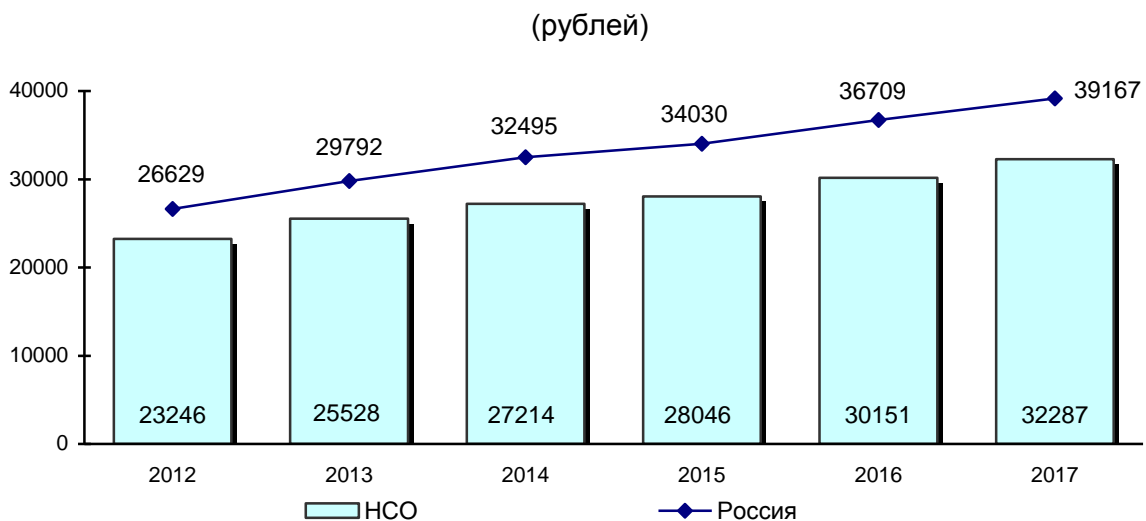

Среднемесячная реальная начисленная заработная плата по Новосибирской области в сравнении с данными по Российской Федерации

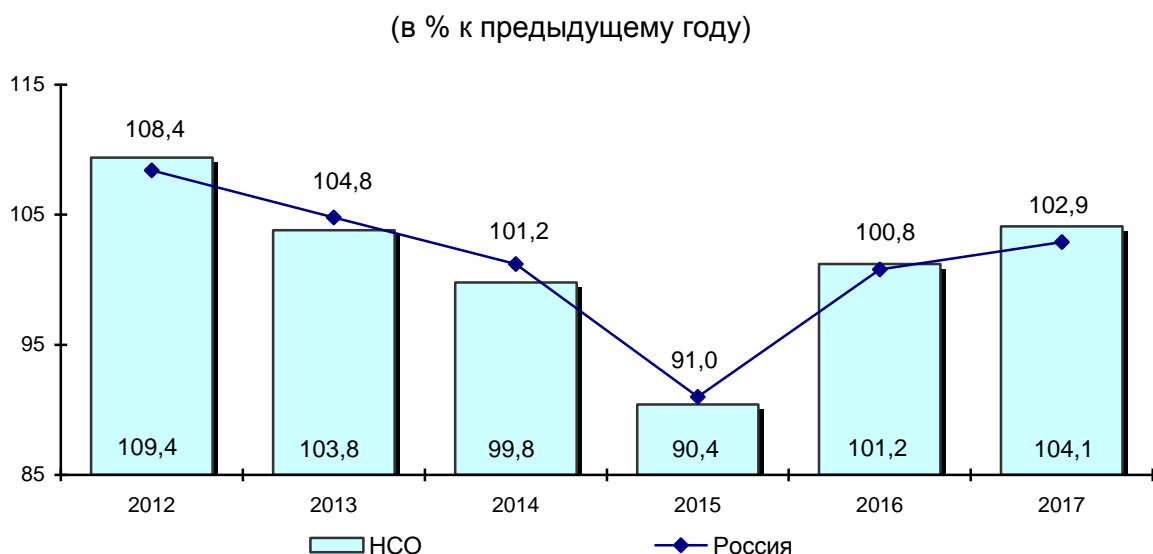

Среднемесячная номинальная начисленная заработная плата работников организаций по регионам Сибирского федерального округа за 2017 год

(рублей)

по России 39167 руб.; в среднем по СФО 33718 руб.

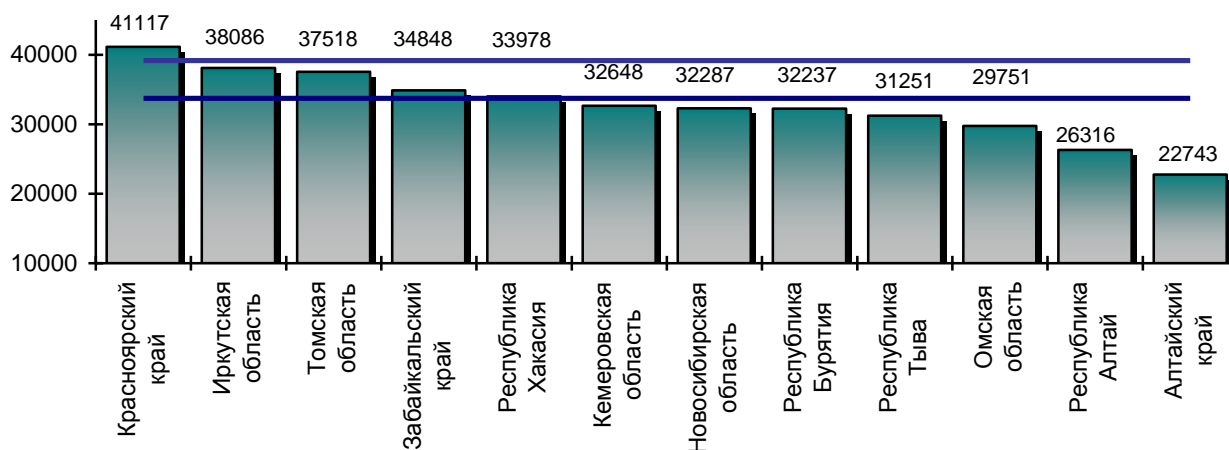

Социальные индикаторы уровня жизни населения

	2012	2013	2014	2015	2016	2017 ¹⁾
Денежные доходы населения, млн. рублей	671121,1	737665,8	759584,8	799117,3	844788,1	842944,5
в % к предыдущему году	114,0 ²⁾	109,9	103,0	105,2	105,7	99,8
Среднедушевые денежные доходы населения, рублей в месяц	20727,7	22597,4	23110,2	24175,9	25406,6	25230,0
Среднедушевые денежные расходы населения, рублей в месяц	21556,9	23585,5	25416,6	27057,0	27248,7	27309,7
Реальные располагаемые денежные доходы, в % к предыдущему году	107,8 ²⁾	102,6	95,6	92,9	99,9	95,5
Среднемесячная номинальная начисленная заработная плата работников организаций, рублей	23245,8	25527,9	27213,5	28045,5	30150,6	32286,6
в % к предыдущему году	114,5	109,8	106,6	103,1	107,5	107,1
в % к предыдущему году с учетом роста потребительских цен	109,4	103,8	99,8	90,4	101,2	104,1
Средний размер назначенных пенсий, рублей	8997,8	9838,0	10676,7	11859,2	12198,6	13086,5
Реальный размер назначенных пенсий, в % к предыдущему году	105,1	103,7	98,5	102,5	98,1	106,2

¹⁾ Данные предварительные. С учетом единовременной денежной выплаты пенсионерам в размере 5 тысяч рублей, произведенной в январе 2017 г. в соответствии с Федеральным законом от 22.11.2016 № 385-ФЗ.

²⁾ Данные рассчитаны без учета пересчета показателей объема платных услуг в соответствии с официальной статистической методологией, введенной в действие с января 2014 года.

Состав и использование денежных доходов населения

	2012	2013	2014	2015	2016	2017 ¹⁾
Млн. рублей						
Денежные доходы – всего	671121,1	737665,8	759584,8	799117,3	844788,1	842944,5
оплата труда	264468,3	290485,8	316389,0	317947,2	332777,5	...
доходы рабочих и служащих от предприятий и организаций, кроме оплаты труда	4645,0	4416,3	4427,6	4481,4	4659,1	...
социальные трансферты	128510,6	147722,4	150882,4	170729,0	179477,9	...
доходы от предпринимательской деятельности	34462,3	32342,0	29745,7	27644,1	29629,4	...
доходы населения от собственности	28216,0	36647,4	41612,4	46625,4	57016,3	...
доходы населения от продажи иностранной валюты	11417,5	11313,6	20474,9	29056,6	18215,3	...
прочие поступления	199401,4	214738,3	196052,8	202633,6	223012,6	...
Денежные расходы – всего	697967,6	769919,8	835392,9	894350,2	906039,4	912429,0
покупка товаров и оплата услуг	534007,0	589263,6	630646,5	613079,5	633539,2	666220,5
обязательные платежи и добровольные взносы	75337,6	90727,1	99060,6	99347,9	102365,1	113363,7
прирост сбережений во вкладах и ценных бумагах	50414,9	50402,6	22187,7	73358,6	70924,8	58289,5
расходы на покупку недвижимости	17822,7	18058,2	20676,4	19435,4	19571,5	22634,4
расходы населения на приобретение иностранной валюты	35681,5	38023,3	53355,2	37344,9	46263,6	45071,6
изменение средств на счетах физических лиц – предпринимателей	27297,7	29339,8	30921,2	25683,9	24911,1	25497,4
изменение задолженности по кредитам	-48527,0	-49601,0	-27155,0	18309,0	-3289,0	-29860,0
деньги, отправленные по переводам (за вычетом переведенных и внесенных сумм)	5060,2	2506,6	4453,4	6273,1	10019,9	9214,9
покупка населением скота и птицы	873,0	1199,6	1246,9	1517,9	1733,2	1997,0
Прирост, уменьшение (-) денег на руках у населения	-26846,5	-32254,0	-75808,1	-95232,9	-61251,3	-69484,5

¹⁾ Предварительные данные. С учетом единовременной денежной выплаты пенсионерам в размере 5 тысяч рублей, произведенной в январе 2017 г. в соответствии с Федеральным законом от 22.11.2016 № 385-ФЗ.

	2012	2013	2014	2015	2016	2017 ¹⁾
В % к итогу						
Денежные доходы - всего	100,0	100,0	100,0	100,0	100,0	100,0
оплата труда	39,6	39,4	41,7	39,8	39,4	...
доходы рабочих и служащих от предприятий и организаций, кроме оплаты труда	0,7	0,6	0,6	0,6	0,6	...
социальные трансферты	19,1	20,0	19,9	21,4	21,2	...
доходы от предпринимательской деятельности	5,1	4,4	3,9	3,5	3,5	...
доходы населения от собственности	4,2	5,0	5,5	5,8	6,7	...
доходы населения от продажи иностранной валюты	1,7	1,5	2,7	3,6	2,2	...
прочие поступления	29,4	29,1	25,7	25,3	26,4	...
Денежные расходы - всего	100,0	100,0	100,0	100,0	100,0	100,0
покупка товаров и оплата услуг	76,5	76,5	75,5	68,5	69,9	73,0
обязательные платежи и добровольные взносы	10,8	11,8	11,9	11,1	11,4	12,5
прирост сбережений во вкладах и ценных бумагах	7,2	6,5	2,7	8,2	7,8	6,4
расходы на покупку недвижимости	2,6	2,4	2,5	2,2	2,2	2,5
расходы населения на приобретение иностранной валюты	5,1	4,9	6,4	4,2	5,1	4,9
изменение средств на счетах физических лиц - предпринимателей	3,9	3,8	3,7	2,9	2,7	2,8
изменение задолженности по кредитам	-7,0	-6,4	-3,3	2,0	-0,4	-3,3
деньги, отправленные по переводам (за вычетом переведенных и внесенных сумм)	0,7	0,3	0,5	0,7	1,1	1,0
покупка населением скота и птицы	0,2	0,2	0,1	0,2	0,2	0,2

Среднемесячная номинальная начисленная заработная плата работников организаций по видам экономической деятельности за 2017 год

	Рублей	В % к среднеобластному уровню
Всего в экономике	32286,6	100,0
сельское, лесное хозяйство, охота, рыболовство и рыбоводство	19094,6	59,9
добыча полезных ископаемых	40875,9	126,6
обрабатывающие производства	33141,5	102,6
обеспечение электрической энергией, газом и паром; кондиционирование воздуха	35464,1	109,8
водоснабжение; водоотведение, организация сбора и утилизации отходов, деятельность по ликвидации загрязнений	23647,0	73,2
строительство	25559,5	79,2
торговля оптовая и розничная; ремонт автотранспортных средств, мотоциклов	26382,5	81,7
транспортировка и хранение	35915,9	111,2
деятельность гостиниц и предприятий общественного питания	17068,8	52,9
деятельность в области информации и связи	56609,5	175,3
деятельность финансовая и страховая	64253,7	199,0
деятельность по операциям с недвижимым имуществом	25326,8	78,4
деятельность профессиональная, научная и техническая	39667,3	122,9
деятельность административная и сопутствующие дополнительные услуги	19764,7	61,2
государственное управление и обеспечение военной безопасности; социальное обеспечение	39540,2	122,5
образование	27467,9	85,1
деятельность в области здравоохранения и социальных услуг	29729,7	92,1
деятельность в области культуры, спорта, организации досуга и развлечений	32049,8	99,3
предоставление прочих видов услуг	22607,6	70,0

Средний размер назначенной месячной пенсии по видам пенсионного обеспечения

(на 1 января; с учетом компенсаций; рублей)

	2013	2014	На 31.12.2014 г.	2016	2017	2018
Пенсии, всего	8997,8	9838,0	10676,7	11859,2	12198,6	13086,5
в том числе:						
по старости	9494,5	10386,4	11206,4	12443,5	12778,5	13756,8
по инвалидности	6105,4	6662,0	7220,4	8062,1	8302,3	8796,1
по случаю потери кормильца	7222,1	7800,5	8359,1	9163,6	9245,6	9845,4
социальные	6040,5	6439,2	7525,0	8278,6	8646,9	8814,2

Величина прожиточного минимума ¹⁾

(в среднем на душу населения; рублей в месяц)

	2012	2013	2014	2015	2016	2017
Прожиточный минимум населения	6989	7764	8945	10117	10225	10316
в том числе по социально- демографическим группам:						
трудоспособное население	7565	8274	9530	10759	10869	10938
пенсионеры	5489	6270	7206	8153	8246	8306
дети	6808	7858	9086	10363	10481	10705

Доля населения с денежными доходами ниже величины прожиточного минимума ¹⁾ по Новосибирской области в сравнении с данными по Российской Федерации

(в % ко всему населению)

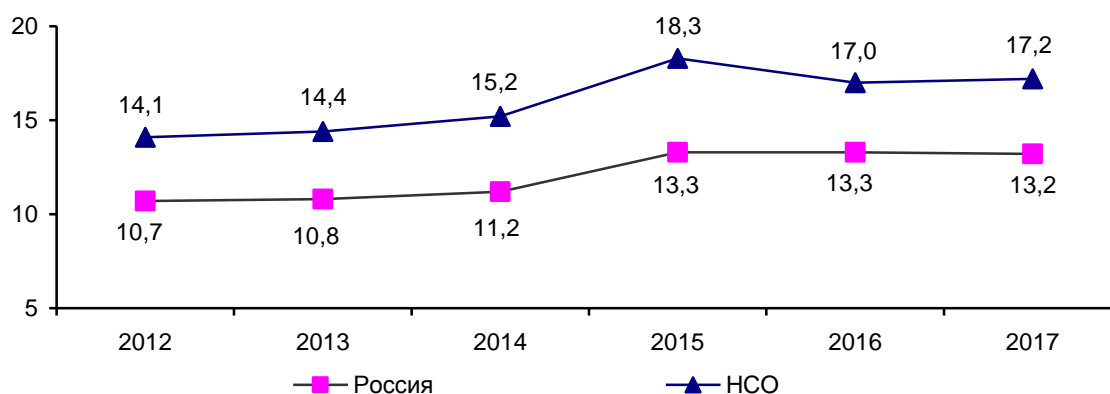

¹⁾ Приведены данные за IV квартал.

7. ЖИЛИЩНЫЕ УСЛОВИЯ НАСЕЛЕНИЯ

В разделе публикуется информация о жилищном фонде и жилищных условиях населения.

Жилищный фонд – совокупность всех жилых помещений, находящихся на территории Российской Федерации.

Жилым помещением признается изолированное помещение, которое является недвижимым имуществом и пригодно для постоянного проживания граждан (отвечает установленным санитарным и техническим правилам и нормам, иным требованиям законодательства).

В составе жилищного фонда не учитываются дачи, летние садовые домики, спортивные и туристские базы, мотели, кемпинги, санатории, дома отдыха, пансионаты, дома для приезжих, гостиницы, казармы, кельи, железнодорожные вагончики и другие строения.

Общая площадь жилого помещения состоит из суммы площади всех частей такого помещения, включая площадь помещений вспомогательного использования, предназначенных для удовлетворения гражданами бытовых и иных нужд, связанных с их проживанием в жилом помещении, за исключением балконов, лоджий, веранд и террас.

Жилищный фонд Новосибирской области в сравнении с данными по Российской Федерации и Сибирскому федеральному округу

(на конец года, млн. кв. м)

	2012	2013	2014	2015	2016	2017
Российская Федерация	3349	3359	3473	3581	3653	3724
Сибирский федеральный округ	425	428	435	445	455	461
Новосибирская область	60,1	61,4	63,1	65,5	67,5	68,9

Общая площадь жилых помещений, приходящаяся в среднем на одного жителя по Новосибирской области в сравнении с данными по Российской Федерации и Сибирскому федеральному округу

(на конец года, кв. м)

	2012	2013	2014	2015	2016	2017
Российская Федерация	23,4	23,4	23,7	24,4	24,9	25,2
Сибирский федеральный округ	22,1	22,2	22,6	23,0	23,5	23,9
Новосибирская область	22,2	22,5	23,0	23,7	24,3	24,7

Жилищный фонд в среднем на одного жителя по регионам Сибирского федерального округа за 2017 год

(на конец года, кв. м)

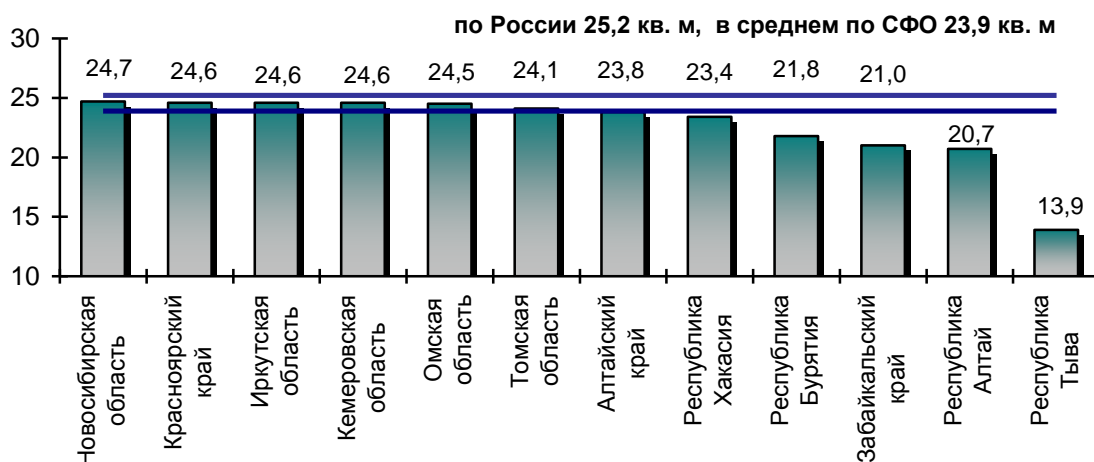

Распределение общей площади жилищного фонда по формам собственности

(на конец года)

	2012	2013	2014	2015	2016	2017
Тыс. кв. м общей площади						
Весь жилищный фонд	60061,2	61380,1	63128,7	65475,7	67498,0	68897,1
в том числе:						
частный	48298,1	55097,2	56990,8	59821,3	61985,2	63583,1
государственный	2064,3	1937,4	1874,4	1848,8	1838,5	1832,6
муниципальный	9165,2	3860,2	3792,0	3334,8	3200,4	3018,7
другой	533,6	485,3	471,5	470,8	473,9	462,7
В % к итогу						
Весь жилищный фонд	100,0	100,0	100,0	100,0	100,0	100,0
в том числе:						
частный	80,4	89,8	90,3	91,4	91,8	92,3
государственный	3,4	3,1	3,0	2,8	2,7	2,7
муниципальный	15,3	6,3	6,0	5,1	4,7	4,4
другой	0,9	0,8	0,7	0,7	0,7	0,7

Благоустройство жилищного фонда

(в %)

	2012	2013	2014	2015	2016	2017
Все население						
Удельный вес жилой площади, оборудованной:						
водопроводом	79,8	82,3	84,1	84,9	85,4	85,8
водоотведением	74,5	75,8	76,2	76,7	77,1	77,7
центральным отоплением	70,4	70,1	70,3	70,1	70,3	70,2
ваннами (душем)	65,7	66,6	67,9	68,8	69,1	69,4
газом	28,1	27,2	26,7	25,8	25,4	25,2
горячим водоснабжением	61,7	62,8	63,0	64,4	65,0	65,4
напольными электрическими плитами	58,3	60,5	62,0	62,7	63,0	63,4
Городская местность						
Удельный вес жилой площади, оборудованной:						
водопроводом	88,5	88,9	89,6	89,7	89,7	89,9
водоотведением	85,9	86,1	86,7	86,8	86,9	87,3
центральным отоплением	83,3	83,3	83,7	83,4	83,5	83,1
ваннами (душем)	78,8	79,1	79,8	80,2	80,4	80,5
газом	17,9	18,3	18,5	18,2	17,9	17,5
горячим водоснабжением	75,6	75,9	76,6	77,4	77,8	78,0
напольными электрическими плитами	70,9	71,1	72,1	72,5	81,8	73,0
Сельская местность						
Удельный вес жилой площади, оборудованной:						
водопроводом	48,5	57,4	63,0	66,2	68,3	69,4
водоотведением	33,7	37,0	35,7	36,8	38,3	39,3
центральным отоплением	23,8	20,5	18,5	17,5	17,8	17,9
ваннами (душем)	18,4	19,5	21,4	24,0	24,0	24,7
газом	65,1	60,8	58,6	55,8	55,6	56,2
горячим водоснабжением	11,5	13,4	10,3	13,2	14,2	14,8
напольными электрическими плитами	12,8	20,2	22,9	24,0	23,9	24,7

8. ОБРАЗОВАНИЕ

Раздел представляет данные о деятельности организаций, осуществляющих образовательную деятельность по образовательным программам дошкольного образования, присмотр и уход за детьми; образовательным программам начального, основного и среднего общего образования; образовательным программам среднего профессионального образования; образовательным программам высшего образования – программам бакалавриата, программам специалитета, программам магистратуры.

По данным Росстата приведена официальная статистическая информация по организациям, осуществляющим образовательную деятельность по образовательным программам дошкольного образования, присмотр и уход за детьми; по данным Минобрнауки России – по организациям осуществляющим образовательную деятельность по образовательным программам начального, основного и среднего общего образования и профессиональным образовательным организациям, осуществляющим подготовку квалифицированных рабочих, служащих (начиная с 2011 г.); по профессиональным образовательным организациям, осуществляющим подготовку специалистов среднего звена и образовательным организациям высшего образования (с 2013 г.).

К организациям, осуществляющим образовательную деятельность по образовательным программам дошкольного образования, присмотр и уход за детьми относятся организации: дошкольные образовательные, общеобразовательные, профессиональные образовательные, высшего образования, дополнительного образования детей, иные юридические лица (организации здравоохранения, социального обслуживания, науки, культуры и др., осуществляющие образовательную деятельность по образовательным программам дошкольного образования, присмотр и уход за детьми в качестве дополнительной к своей основной деятельности).

Общее образование может быть получено в общеобразовательных организациях, профессиональных образовательных организациях, образовательных организациях высшего образования, иных организациях. К иным организациям относятся организации, осуществляющие обучение по образовательным программам начального, основного и среднего общего образования в качестве дополнительной к своей основной деятельности.

Среднее профессиональное образование по программам подготовки квалифицированных рабочих, служащих и программам подготовки специалистов среднего звена может быть получено в профессиональных образовательных организациях и образовательных организациях высшего образования, осуществляющих образовательную деятельность по образовательным программам среднего профессионального образования – программам подготовки квалифицированных рабочих, служащих; и программам подготовки специалистов среднего звена.

Высшее образование по программам бакалавриата, специалитета и магистратуры может быть получено в образовательных организациях высшего образования и научных организациях по программам магистратуры; высшее образование по подготовке кадров высшей квалификации по программам подготовки научно-педагогических кадров в аспирантуре – в образовательных организациях высшего образования, организациях дополнительного профессионального образования и научных организациях.

В численность студентов, приема и выпуска по образовательным программам среднего профессионального образования и образовательным программам высшего образования, программам бакалавриата, программам специалитета, программам магистратуры включены граждане иностранных государств и лица без гражданства, обучающиеся на условиях общего приема.

Дошкольные образовательные организации

(на конец года)

	2012	2013	2014	2015	2016	2017
Число дошкольных образовательных организаций	705	702	701	667	662	640
Численность детей в дошкольных образовательных организациях, ¹⁾ тыс. человек	108,5	117,5	125,6	136,8	140,8	142,9
Охват детей в возрасте 1 - 6 лет дошкольными образовательными организациями (в % к численности детей соответствующего возраста)	60,7	61,3	61,8	64,9	65,2	63,6

Общеобразовательные организации

(на начало учебного года)

	2012/ 2013	2013/ 2014	2014/ 2015	2015/ 2016	2016/ 2017	2017/ 2018
Число общеобразовательных организаций	1066	1033	1013	1004	997	992
государственных и муниципальных	1050	1017	996	987	980	975
дневных	1008	988	969	965	962	959
вечерних (сменных)	42	29	27	22	18	16
частных	16	16	17	17	17	17
Численность обучающихся в общеобразовательных организациях, тыс. человек	265,8	269,4	276,6	288,3	301,9	314,3
в государственных и муниципальных	264,0	267,5	274,7	286,4	300,0	312,4
дневных	256,5	261,6	269,4	281,3	295,0	308,6
вечерних (сменных)	7,5	5,9	5,3	5,1	5,0	3,8
в частных	1,8	1,9	1,9	1,9	1,9	1,9
Численность учителей в общеобразовательных организациях, тыс. человек	21,3	21,1	21,5	21,6	21,9	21,5
в государственных и муниципальных	21,0	20,8	21,1	21,3	21,6	21,2
дневных	20,7	20,6	20,9	21,1	21,4	...
вечерних (сменных) ²⁾	0,3	0,2	0,2	0,2	0,2	...
в частных	0,3	0,3	0,4	0,3	0,3	0,3

¹⁾ Включая подразделения, осуществляющие образовательную деятельность по образовательным программам дошкольного образования, присмотр и уход за детьми.

²⁾ Без внешних совместителей.

Профессиональные образовательные организации, осуществляющие подготовку квалифицированных рабочих, служащих ¹⁾

(на конец года)

	2012	2013	2014	2015 ²⁾	2016 ²⁾	2017 ²⁾
Число профессиональных образовательных организаций	31	29	24	24
Численность студентов, обучающихся по программам подготовки рабочих, служащих, тыс. человек	12,6	11,6	12,0	10,4	8,4	8,5
Принято на обучение, тыс. человек	12,5	9,6	8,6	7,2	3,2	3,2
Выпущено квалифицированных рабочих, служащих, тыс. человек	12,5	9,1	8,0	6,9	2,7	2,6

Профессиональные образовательные организации, осуществляющие подготовку специалистов среднего звена ³⁾

(на начало учебного года)

	2012/ 2013	2013/ 2014	2014/ 2015	2015/ 2016	2016/ 2017 ⁴⁾	2017/ 2018 ⁴⁾
Число профессиональных образовательных организаций ⁵⁾	65/16	64/16	63/15	70/15	87/13	89/13
в том числе:						
государственных и муниципальных	61/13	58/11	58/11	66/12	84/11	86/11
частных	4/3	6/5	5/4	4/3	3/2	3/2
Численность студентов, тыс. человек	36,6	33,5	33,8	39,1	42,3	44,7
в том числе в профессиональных образовательных организациях:						
государственных и муниципальных	35,9	30,6	30,8	35,4	38,2	39,9
частных	0,7	2,9	3,0	3,7	4,1	4,8
Принято студентов, тыс. человек	11,7	11,2	11,9	14,2	15,3	15,1
в том числе в профессиональные образовательные организации:						
государственные и муниципальные	11,4	10,0	10,7	12,6	13,5	13,0
частные	0,3	1,2	1,2	1,6	1,8	2,1
Выпущено специалистов, тыс. человек	8,1	7,6	7,0	7,6	8,0	8,7
в том числе из профессиональных образовательных организаций:						
государственных и муниципальных	7,9	7,0	6,4	6,9	7,1	7,7
частных	0,2	0,6	0,6	0,7	0,9	1,0
Выпущено специалистов на 10000 населения, выпускников	30	28	26	27	29	31

¹⁾ За 2012-2014 годы – по данным ФСГС РФ. Численность учащихся и их движение приведены по всем учебным заведениям, реализующим программы начального профессионального образования, включая обучающихся на договорной основе.

²⁾ По данным Минобрнауки России.

³⁾ С 2013/2014 учебного года данные формируются Минобрнауки России.

⁴⁾ Включая профессиональные организации, осуществляющие подготовку квалифицированных рабочих, служащих, профессиональные организации, осуществляющие подготовку специалистов среднего звена.

⁵⁾ Через дробь – в том числе структурные подразделения высших учебных заведений, осуществляющие подготовку специалистов среднего звена.

Образовательные организации высшего образования ¹⁾

(на начало учебного года)

	2012/ 2013	2013/ 2014	2014/ 2015	2015/ 2016	2016/ 2017	2017/ 2018
Число образовательных организаций	24	24	23	22	21	21
в том числе:						
государственных и муниципальных	15	14	14	14	14	14
частных	9	10	9	8	7	7
Численность студентов, тыс. человек	134,9	126,4	117,0	110,3	105,6	100,9
в том числе в образовательных организациях:						
государственных и муниципальных	124,1	111,6	104,2	100,2	98,9	95,3
частных	10,8	14,8	12,8	10,1	6,7	5,6
Принято студентов, тыс. человек	33,2	30,4	28,1	29,4	28,8	27,9
в том числе в образовательные организации:						
государственные и муниципальные	30,6	27,6	25,5	27,4	27,3	26,8
частные	2,6	2,8	2,6	2,0	1,5	1,1
Выпущено специалистов, тыс. человек	29,3	26,9	25,5	26,2	24,0	21,9
в том числе из образовательных организаций:						
государственных и муниципальных	26,7	22,9	22,2	23,9	22,1	20,2
частных	2,6	4,0	3,3	2,3	1,9	1,7
Выпущено специалистов на 10000 населения, выпускников	109	98	93	95	87	79

Численность студентов профессиональных образовательных организаций, осуществляющих подготовку специалистов среднего звена по Новосибирской области в сравнении с данными по Российской Федерации

(на 10000 населения, на начало учебного года, человек)

	2012/ 2013	2013/ 2014	2014/ 2015	2015/ 2016	2016/ 2017	2017/ 2018
Российская Федерация	146	138	144	149	157	163
Новосибирская область	135	123	123	142	152	160

Численность студентов образовательных организаций высшего образования по Новосибирской области в сравнении с данными по Российской Федерации

(на 10000 населения, на начало учебного года, человек)

	2012/ 2013	2013/ 2014	2014/ 2015	2015/ 2016	2016/ 2017	2017/ 2018
Российская Федерация	424	393	356	325	300	289
Новосибирская область	498	463	426	399	380	362

¹⁾ С 2013/2014 учебного года данные формируются Минобрнауки России.

9. ЗДРАВООХРАНЕНИЕ

В разделе приведены данные о сети и кадрах медицинских организаций, о заболеваемости населения.

В **общую численность врачей и среднего медицинского персонала** включаются лица с высшим медицинским образованием и со средним медицинским образованием соответственно, занятые в лечебно-профилактических организациях, организациях служб по надзору в сфере защиты прав потребителей и благополучия человека, учреждениях социального обеспечения, клиниках ВУЗов и НИИ, дошкольных учреждениях, школах, домах ребенка и др.

В больничных организациях учету подлежат **койки**, оборудованные необходимым инвентарем.

В **число амбулаторно-поликлинических организаций** включаются все медицинские организации, которые ведут амбулаторный прием (поликлиники, амбулатории, диспансеры, поликлинические отделения в составе больничных организаций и др.).

Основные показатели здравоохранения по Новосибирской области в сравнении с данными по Российской Федерации и Сибирскому федеральному округу

(на 10000 населения, на конец года, человек)

	2012	2013	2014	2015	2016	2017
Численность врачей:						
Российская Федерация	49,1	48,9	48,5	45,9	46,4	47,5
Сибирский федеральный округ	51,1	50,4	50,1	47,0	47,5	48,7
Новосибирская область	55,9	55,5	55,8	51,6	50,5	53,1
Численность среднего медицинского персонала:						
Российская Федерация	106,1	105,7	104,3	105,8	104,8	103,8
Сибирский федеральный округ	115,5	114,8	112,8	113,6	113,1	112,4
Новосибирская область	104,2	102,5	100,9	104,4	102,8	102,8
Число больничных коек: ¹⁾						
Российская Федерация	92,9	90,6	86,6	83,4	81,6	80,5
Сибирский федеральный округ	101,6	100,5	97,2	94,1	92,6	91,5
Новосибирская область	102,6	100,5	99,1	98,4	96,7	95,0
Мощность врачебных амбулаторно-поликлинических организаций, посещений в смену:						
Российская Федерация	263,7	264,5	263,8	263,5	266,6	270,1
Сибирский федеральный округ	279,6	282,9	281,1	275,6	279,6	286,4
Новосибирская область	256,0	240,2	239,0	231,5	229,8	253,2

¹⁾ Число коек круглосуточных стационаров (без коек в дневных стационарах).

Основные показатели здравоохранения

(на конец года)

	2012	2013	2014	2015	2016	2017
Численность врачей ¹⁾	15141	15160	15335	14247	14023	14813
Численность среднего медицинского персонала	28232	27983	27711	28851	28574	28673
Число врачебных больничных организаций ²⁾	120	120	107	106	102	105
Число врачебных больничных коек	27790	27453	27208	27190	26876	26488
Число врачебных организаций, оказывающих амбулаторно-поликлиническую помощь населению ²⁾	247	254	266	222	212	299
Мощность амбулаторно-поликлинических организаций, посещений в смену	69364	65612	65642	63941	63862	70610
Число организаций, имеющих детские отделения (кабинеты)	182	195	106	91	95	121
Число организаций, имеющих женские консультации, акушерско-гинекологические отделения (кабинеты) ³⁾	250	246	176	187	208	224
Число врачебных коек для беременных, рожениц и родильниц	1955	1950	1940	1871	1854	1873
Число фельдшерско-акушерских пунктов	938	929	923	918	912	912

¹⁾ В общее число врачей не включаются аспиранты, клинические ординаторы, интерны.

²⁾ Юридические (самостоятельные) лица, без микропредприятий.

³⁾ Самостоятельные женские консультации и женские консультации, акушерско-гинекологические отделения, кабинеты, входящие в состав организаций (юридических лиц).

Заболеваемость населения по основным группам болезней ¹⁾

(по учреждениям системы Минздрава РФ, число заболеваний, зарегистрированных у больных с диагнозом, установленным впервые в жизни; на 100000 населения)

	2012	2013	2014	2015	2016	2017
Все болезни	72221,3	76683,8	74665,2	75151,2	77136,9	76363,6
в том числе:						
некоторые инфекционные и паразитарные болезни	3420,0	3667,8	3245,1	2645,8	2587,6	2589,8
новообразования	1327,0	1294,3	1350,7	1212,0	1297,9	1192,8
болезни крови, кроветворных органов	359,4	358,3	322,1	324,6	295,5	291,9
болезни эндокринной системы, расстройства питания и нарушения обмена веществ	982,8	1056,1	1230,4	1306,9	1214,4	1239,5
психические расстройства и расстройства поведения	336,4	346,6	376,8	357,3	338,4	360,4
болезни нервной системы	941,2	984,9	1038,5	1015,7	915,8	1105,9
болезни глаза и его придаточного аппарата	2871,3	2733,5	2885,2	2575,9	2546,3	2557,1
болезни уха и сосцевидного отростка	2252,6	2312,6	2395,2	2281,7	2280,5	2241,7
болезни системы кровообращения	2533,2	2827,0	2682,0	3064,8	2435,2	2427,6
болезни органов дыхания	30589,1	34410,9	33645,2	36439,8	39715,7	39835,4
болезни органов пищеварения	2765,1	2330,1	2517,2	2542,1	3255,1	3264,1
болезни кожи и подкожной клетчатки	3944,4	3671,4	3479,8	2576,2	2634,5	2424,7
болезни костно-мышечной системы и соединительной ткани	2082,6	2154,0	2264,4	2219,2	2087,7	2117,3
болезни мочеполовой системы	3573,1	3595,7	3469,0	3094,4	3349,3	3099,2
беременность, роды и послеродовой период ²⁾	9528,6	9733,7	9577,3	10027,3	9711,7	8527,3
врожденные аномалии (пороки развития), деформации и хромосомные нарушения	117,7	112,7	121,7	114,7	125,4	100,1
травмы, отравления и некоторые другие последствия воздействия внешних причин	10605,2	11354,3	10572,9	10301,4	9062,5	8881,4

¹⁾ Согласно Международной статистической классификации болезней и проблем, связанных со здоровьем, 10-пересмотра, принятой 43-й Всемирной Ассамблеей Здравоохранения.

²⁾ В расчете на 100000 женщин в возрасте 15-49 лет.

10. КУЛЬТУРА ¹⁾

Раздел представляет данные о библиотеках, театрах, музеях и организациях культурно-досугового типа.

К числу **общедоступных (публичных) библиотек** отнесены библиотеки, имеющие универсальные книжные фонды и удовлетворяющие массовые запросы населения на литературу. Кроме того, на территории Российской Федерации осуществляют деятельность научные, учебные, технические и другие специальные библиотеки.

К числу **организаций культурно-досугового типа** отнесены клубы; центры культуры и досуга; дома и дворцы культуры; дома интеллигенции, книги, кино, эстетического воспитания детей, женщин, молодежи, пенсионеров; национальные культурные центры; центры традиционной культуры; дома ремесел и фольклора; автоклубы, агиткультбригады, плавучие культбазы; культурно-спортивные и социально-культурные комплексы и др.

В показатели по **театрам** не включены данные по народным, любительским коллективам.

Сеть и работа общедоступных (публичных) библиотек ²⁾

	2012	2013	2014	2015	2016	2017
Число библиотек	495	486	507	505	537	606
Библиотечный фонд, млн. экз. ³⁾	15,0	13,8	13,3	12,9	9,9	10,3
на 1000 человек населения, тыс. экз.	5,5	5,1	4,8	4,7	3,5	3,7
Число зарегистрированных пользователей, тысяч ⁴⁾	973,9	961,5	938,3	1196,1	1012,6	1091,3

¹⁾ По данным Министерства культуры РФ.

²⁾ Информация приведена только по самостоятельным общедоступным публичным библиотекам.

³⁾ С 2015 года – на физических (материальных) носителях.

⁴⁾ С 2015 года – включая удаленных пользователей.

Сеть и работа учреждений культурно-досугового типа ¹⁾

	2012	2013	2014	2015	2016	2017
Число учреждений культурно-досугового типа	1127	1108	1113	1097	451 ²⁾	452 ²⁾
Число мест в зрительных залах, тысяч	170,5	164,6	164,1	157,6	155,0	151,0
Число клубных формирований	9681	9752	9837	9915	9668	9815
в них участников, тыс. человек	131,6	134,7	136,3	137,0	134,9	139,0

Сеть и работа театров

	2012	2013	2014	2015	2016	2017 ³⁾
Число профессиональных театров	16	16	15	15	12	10
Число спектаклей	3758	3620	3502	3394	4090	3084
Число посещений театров, тысяч	993,1	1004,6	1012,9	904,0	910,9	916,5

Сеть и работа музеев ⁴⁾

	2012	2013	2014	2015	2016 ⁵⁾	2016 ⁵⁾
Число музеев, включая филиалы	44	43	39	41	38	38
Число индивидуальных посещений музеев, тысяч	365,4	280,1	339,8	388,7	456,0	429,3
Число лекций, прочитанных в музеях	2245	1832	1785	1966	1774	2017
Число организованных выставок вне музеев	252	255	371	478	595	517
Число экскурсий, проведенных музеями	9201	9793	11145	12924	13591	12945
Число экскурсионных посещений, тысяч	171,4	184,3	195,9	207,6	244,8	249,9

¹⁾ Учреждения по сетевым единицам (дома культуры, клубы, дворцы) – юридические лица и их обособленные структурные подразделения.

²⁾ Юридические лица.

³⁾ Информация приведена только по театрам Министерства культуры РФ.

⁴⁾ Информация приведена только по самостоятельным музеям.

⁵⁾ Информация приведена только по музеям Министерства культуры РФ.

11. ПРАВОНАРУШЕНИЯ

В разделе использованы данные, официально представляемые Новосибирскстату Управлением внутренних дел и Управлением юстиции администрации Новосибирской области, по Российской Федерации – по данным МВД России и Судебного департамента при Верховном Суде Российской Федерации.

Раздел содержит данные о состоянии преступности, в том числе по отдельным видам наиболее опасных или распространенных преступлений. Публикуются сведения о выявленных лицах, совершивших преступления.

Зарегистрированное преступление – выявленное и официально взятое на учет общественно опасное деяние, предусмотренное уголовным законодательством. Регистрация преступлений и лиц, их совершивших, осуществляется всеми правоохранительными органами, осуществляющими в пределах своей компетенции уголовное преследование.

Число зарегистрированных преступлений

	2012	2013	2014	2015	2016	2017
Зарегистрировано преступлений:						
единиц	51314	49339	46547	53273	45201	44349
на 100000 населения	1902	1814	1699	1934	1631	1593
Из общего числа зарегистрированных преступлений:						
убийство и покушение на убийство	269	253	237	228	251	217
умышленное причинение тяжкого вреда здоровью	696	722	776	804	601	522
изнасилование и покушение на изнасилование	102	87	80	68	124	76
хулиганство	91	63	53	33	53	43
хищение государственного и личного имущества, совершенные путем:						
кражи	23327	23256	21982	26313	22003	20608
грабежа	2725	2354	2257	2059	1554	1283
разбойного нападения	511	455	487	446	320	222
Из общего числа зарегистрированных преступлений – тяжкие:						
единиц	14106	13461	12357	13089	9718	9214
на 100000 населения	523	495	451	475	351	331
Удельный вес тяжких преступлений в общем числе зарегистрированных преступлений, %	27,5	27,3	26,5	24,6	21,5	20,8

**Число зарегистрированных преступлений по Новосибирской области
в сравнении с данными по Российской Федерации
и Сибирскому федеральному округу**

(на 100000 населения)

	2012	2013	2014	2015	2016	2017
Российская Федерация	1608	1537	1499	1631	1474	1402
Сибирский федеральный округ	2116	2091	2038	2189	1978	1885
Новосибирская область	1902	1814	1699	1934	1631	1593

**Динамика зарегистрированных преступлений по Новосибирской области
в сравнении с данными по Российской Федерации
и Сибирскому федеральному округу**

(в % к предыдущему году)

	2012	2013	2014	2015	2016	2017
Российская Федерация	95,7	95,8	98,2	108,8	90,4	95,1
Сибирский федеральный округ	97,3	98,9	97,6	107,4	90,4	95,3
Новосибирская область	90,8	96,2	94,3	114,4	84,8	97,7

Состав лиц, совершивших преступления

	2012	2013	2014	2015	2016	2017
Человек						
Выявлено лиц, совершивших преступления	21416	20207	19546	20902	19672	18259
в том числе:						
в возрасте до 18 лет	1825	1672	1571	1504	1401	1054
женщин	3257	2992	3018	3213	2752	2649
ранее совершавших преступления	10222	10118	9845	10636	10928	10737
учащихся и студентов	1709	1589	1559	1495	1361	1049
безработных	66	38	52	177	131	47
В % к итогу						
Выявлено лиц, совершивших преступления	100,0	100,0	100,0	100,0	100,0	100,0
в том числе:						
в возрасте до 18 лет	8,5	8,3	8,0	7,2	7,1	5,8
женщин	15,2	14,8	15,4	15,4	14,0	14,5
ранее совершавших преступления	47,7	50,1	50,4	50,9	55,6	58,8
учащихся и студентов	8,0	7,9	8,0	7,2	6,9	5,8
безработных	0,3	0,2	0,3	0,8	0,7	0,3

12. РЕГИОНАЛЬНЫЕ ПОКАЗАТЕЛИ СИСТЕМЫ НАЦИОНАЛЬНЫХ СЧЕТОВ

В данном разделе публикуются важнейшие региональные показатели системы национальных счетов за 2012-2016 годы.

Валовой региональный продукт (ВРП) – обобщающий показатель экономической деятельности региона, характеризующий процесс производства товаров и услуг для конечного использования. ВРП рассчитывается в текущих основных ценах (номинальный объем ВРП), а также в постоянных ценах (реальный объем ВРП).

Основная цена – цена, получаемая производителем за единицу товара или услуги, без налогов на продукты, но включая субсидии на продукты.

Валовой региональный продукт представляет собой валовую добавленную стоимость товаров и услуг, созданную резидентами региона, и определяется как разница между выпуском и промежуточным потреблением.

Выпуск товаров и услуг представляет собой суммарную стоимость товаров и услуг, являющихся результатом производственной деятельности единиц – резидентов данной территории в отчетном периоде.

Промежуточное потребление состоит из стоимости товаров и услуг, которые трансформируются или полностью потребляются в процессе производства в отчетном периоде. Потребление стоимости основного капитала не входит в состав промежуточного потребления.

Индекс физического объема валового регионального продукта – относительный показатель, характеризующий изменение объема валового регионального продукта в текущем периоде по сравнению с базисным. Этот индекс показывает – на сколько увеличился (уменьшился) физический объем ВРП (т.е. исключается влияние изменения цен).

Фактическое конечное потребление домашних хозяйств – важнейший показатель, характеризующий конечное использование товаров и услуг на территории субъекта. Домашние хозяйства потребляют товары и услуги за счет собственных доходов, а также индивидуальные нерыночные услуги здравоохранения, образования, культуры и др. за счет государства и некоммерческих организаций, передаваемые домашним хозяйствам в виде трансфертов в натуральной форме. Этот показатель важен не только с точки зрения сопоставления производства и использования валового регионального продукта, но, особенно, с точки зрения изучения уровня благосостояния населения субъекта.

В силу большой открытости региональной экономики показатели потребления рассчитываются не только для резидентных единиц данного субъекта домашних хозяйств, а и для всех резидентных и нерезидентных единиц, фактически осуществлявших потребление на территории данного субъекта.

**Валовой региональный продукт Новосибирской области
в сравнении с данными по Российской Федерации ¹⁾
и Сибирскому федеральному округу**

(в текущих основных ценах)

	2012	2013	2014	2015	2016
Валовой региональный продукт, млн. рублей					
Российская Федерация	49926068,7	54103000,3	59188270,3	65750633,6	69254134,3
Сибирский федеральный округ	5186808,5	5540596,2	6134022,4	6821592,7	7133872,1
Новосибирская область	728154,0	817516,7	911219,0	1021642,9	1084635,0
Валовой региональный продукт Новосибирской области в % к данным по:					
Российской Федерации	1,5	1,5	1,5	1,6	1,6
Сибирскому федеральному округу	14,0	14,7	14,9	15,0	15,2
Валовой региональный продукт на душу населения, рублей					
Российская Федерация	348642	377006	405148	449098	472162
Сибирский федеральный округ	269171	287294	317785	353119	369150
Новосибирская область	269870	300523	332683	370896	391438

**Индекс физического объема валового регионального продукта
Новосибирской области в сравнении с данными
по Российской Федерации и Сибирскому федеральному округу**

(в постоянных ценах, в % к предыдущему году)

	2012	2013	2014	2015	2016
Российская Федерация	103,1	101,8	101,3	99,4	100,8
Сибирский федеральный округ	103,0	102,1	101,6	98,8	100,3
Новосибирская область	101,5	105,0	102,5	98,0	101,1

¹⁾ Здесь и далее в разделе данные по Российской Федерации приведены исходя из суммы данных по регионам.

**Производство валового регионального продукта
по видам экономической деятельности**

(в текущих ценах, млн. рублей)

	2012	2013	2014	2015	2016
Валовой региональный продукт (валовая добавленная стоимость в основных ценах) – всего	728154,0	817516,7	911219,0	1021642,9	1084635,0
сельское хозяйство, охота и лесное хозяйство	31936,0	42562,9	45466,8	56081,1	53468,9
рыболовство, рыбоводство	111,9	130,3	62,6	79,8	107,1
добыча полезных ископаемых	16914,3	15942,0	15940,7	18035,6	20212,2
обрабатывающие производства	96310,6	105659,2	113389,4	133845,7	145364,6
производство и распределение электроэнергии, газа и воды	23304,5	26172,5	29040,6	27827,9	31360,5
строительство	47029,5	45755,7	50937,2	43630,7	41227,0
оптовая и розничная торговля, ремонт автотранспортных средств, мотоциклов, бытовых изделий и предметов личного пользования	118729,2	138105,8	163111,8	180227,8	182256,7
гостиницы и рестораны	6453,5	7342,9	8466,0	9151,8	10727,7
транспорт и связь	134704,3	132391,5	143884,2	167604,5	186726,1
финансовая деятельность	3168,7	2940,8	2761,0	3118,6	3907,8
операции с недвижимым имуществом, аренда и предоставление услуг	123477,7	158685,8	186242,0	225748,8	248059,8
государственное управление и обеспечение военной безопасности; социальное страхование	47203,8	51740,9	54416,1	53725,6	55049,9
образование	32634,8	38507,1	41712,7	42557,7	43791,4
здравоохранение и предоставление социальных услуг	36762,3	40940,8	43829,8	46795,2	48076,6
предоставление прочих коммунальных, социальных и персональных услуг	9412,9	10638,5	11958,1	13212,1	14298,7

**Индекс физического объема валовой добавленной стоимости
по видам экономической деятельности**

(в постоянных ценах, в % к предыдущему году)

	2012	2013	2014	2015	2016
Валовой региональный продукт (валовая добавленная стоимость в основных ценах)	101,5	105,0	102,5	98,0	101,1
сельское хозяйство, охота и лесное хозяйство	75,7	125,6	96,3	107,0	94,6
рыболовство, рыбоводство	65,9	120,1	50,3	81,6	118,9
добыча полезных ископаемых	98,5	95,6	91,6	91,9	120,1
обрабатывающие производства	103,6	104,3	100,9	100,2	101,3
производство и распределение электроэнергии, газа и воды	101,0	101,8	103,1	96,2	104,9
строительство	105,7	86,2	94,8	86,0	91,9
оптовая и розничная торговля, ремонт автотранспортных средств, мотоциклов, бытовых изделий и предметов личного пользования	105,1	107,5	102,7	95,1	96,5
гостиницы и рестораны	114,2	106,7	106,9	92,9	106,7
транспорт и связь	102,1	101,8	104,3	97,3	105,5
финансовая деятельность	103,0	86,5	88,0	101,8	112,0
операции с недвижимым имуществом, аренда и предоставление услуг	106,9	116,3	108,8	101,5	104,4
государственное управление и обеспечение военной безопасности; социальное страхование	92,6	99,5	99,9	97,5	97,0
образование	100,9	100,5	101,1	99,9	100,1
здравоохранение и предоставление социальных услуг	101,5	97,8	98,4	99,6	96,4
предоставление прочих коммунальных, социальных и персональных услуг	102,3	104,1	109,1	95,7	101,6

Формирование валового регионального продукта по источникам доходов

	2012	2013	2014	2015	2016
В текущих ценах, млн. рублей					
Валовой региональный продукт в основных ценах	728154,0	817516,7	911219,0	1021642,9	1084635,0
Оплата труда наемных работников (без учета не наблюдаемой прямыми статистическими методами)	352852,4	418809,7	468184,5	491741,2	503428,0
Другие чистые налоги на производство	13601,1	14970,6	14686,2	15262,2	15678,3
Валовая прибыль экономики и валовые смешанные доходы	361700,5	383736,4	428348,3	514639,5	565528,7
В % к итогу					
Валовой региональный продукт в основных ценах	100,0	100,0	100,0	100,0	100,0
Оплата труда наемных работников (без учета не наблюдаемой прямыми статистическими методами)	48,5	51,2	51,4	48,1	46,4
Другие чистые налоги на производство	1,9	1,8	1,6	1,5	1,4
Валовая прибыль экономики и валовые смешанные доходы	49,6	47,0	47,0	50,4	52,2

Фактическое конечное потребление домашних хозяйств

(в текущих рыночных ценах, млн. рублей)

	2012	2013	2014	2015	2016
Фактическое конечное потребление домашних хозяйств	636856,5	700072,5	727650,3	734427,0	750921,5
в том числе за счет: расходов домашних хозяйств	540211,7	595012,0	620638,2	622593,6	635785,3
социальных трансфертов в натуральной форме	96644,8	105060,5	107012,1	111833,4	115136,2

13. ИНВЕСТИЦИИ

Раздел содержит статистику инвестиций в нефинансовые активы и финансовых вложений.

Инвестиции в нефинансовые активы включают в себя следующие элементы: инвестиции в основной капитал и инвестиции в непроизведенные нефинансовые активы.

Инвестиции в основной капитал представляют собой совокупность затрат, направленных на строительство, реконструкцию (включая расширение и модернизацию) объектов, которые приводят к увеличению их первоначальной стоимости, приобретение машин, оборудования, транспортных средств, производственного и хозяйственного инвентаря, бухгалтерский учет которых осуществляется в порядке, установленном для учета вложений во внеоборотные активы, инвестиции в объекты интеллектуальной собственности (начиная с 2013 г.), культивируемые биологические ресурсы.

В состав инвестиций в основной капитал включены затраты, осуществленные за счет денежных средств граждан и юридических лиц, привлеченных организациями-застройщиками для долевого строительства.

Распределение инвестиций в основной капитал по видам экономической деятельности осуществляется исходя из назначения основных средств, т.е. той сферы деятельности, в которой они будут функционировать.

Данные по инвестициям в основной капитал приведены в фактически действовавших ценах, **индексы физического объема инвестиций в основной капитал** рассчитаны в сопоставимых ценах. В качестве сопоставимых цен приняты среднегодовые цены предыдущего года.

Инвестиции в основной капитал приведены без налога на добавленную стоимость.

Инвестиции в непроизведенные нефинансовые активы – затраты на приобретение юридическими лицами в собственность земельных участков, объектов природопользования, контрактов, договоров аренды, лицензий (включая права пользования природными объектами), деловой репутации («гудвилла») и деловых связей (маркетинговых активов). Затраты на приобретение земельных участков и объектов природопользования отражаются на основе документов, выданных государственными органами по земельным ресурсам и землеустройству согласно оплаченным или принятым к оплате счетам.

Финансовые вложения – государственные и муниципальные ценные бумаги, ценные бумаги других организаций, в том числе долговые ценные бумаги, в которых дата и стоимость погашения определена (облигации, векселя); вклады в уставные (складочные) капиталы других организаций (в том числе дочерних и независимых хозяйственных обществ); вклады организации-товарища по договору простого товарищества; предоставленные другим организациям займы; депозитные вклады в кредитные организации; дебиторская задолженность, приобретенная на основании уступки права требования, и т.д.

Инвестиции в нефинансовые активы

(без субъектов малого предпринимательства и объема инвестиций, не наблюдаемых прямыми статистическими методами)

	2012	2013	2014	2015	2016	2017
Млн. рублей						
Инвестиции в нефинансовые активы	107173,0	119317,5	118914,7	99514,7	90789,6	98417,4
в том числе:						
инвестиции в основной капитал ¹⁾	105526,9	117907,9	116886,0	97882,5	89584,5	97145,0
инвестиции в объекты интеллектуальной собственности	455,9
инвестиции в другие нефинансовые активы	585,8
затраты на научно-исследовательские, опытно-конструкторские и технологические работы	604,4
инвестиции в произведенные нефинансовые активы	...	1409,6	2028,7	1632,2	1205,1	1272,4
В % к итогу						
Инвестиции в нефинансовые активы	100,0	100,0	100,0	100,0	100,0	100,0
в том числе:						
инвестиции в основной капитал ¹⁾	98,5	98,8	98,3	98,4	98,7	98,7
инвестиции в объекты интеллектуальной собственности	0,4
инвестиции в другие нефинансовые активы	0,5
затраты на научно-исследовательские, опытно-конструкторские и технологические работы	0,6
инвестиции в произведенные нефинансовые активы	...	1,2	1,7	1,6	1,3	1,3

¹⁾ С 2013 года в составе инвестиций в основной капитал учитываются затраты на отдельные объекты, относящиеся к интеллектуальной собственности и продуктам интеллектуальной деятельности.

**Инвестиции в основной капитал по Новосибирской области
в сравнении с данными по Российской Федерации
и Сибирскому федеральному округу**

	2012	2013	2014	2015	2016	2017
Инвестиции в основной капитал, млн. рублей:						
Российская Федерация	12586090	13450238	13902645	13897188	14748847	15966804
Сибирский федеральный округ	1459474	1438987	1484414	1383131	1445320	1521058
Новосибирская область	162170	183998	193171	164440	163059	174985
Инвестиции в основной капитал на душу населения, рублей:						
Российская Федерация	87891	93725	95165	94922	100555	108734
Сибирский федеральный округ	75740	74615	76903	71598	74790	78783
Новосибирская область	60104	67638	70526	59698	58847	62849
Индекс физического объема инвестиций в основной капитал, в % к предыдущему году:						
Российская Федерация	106,8	100,8	98,5	89,9	99,8	104,4
Сибирский федеральный округ	111,8	94,1	99,2	83,4	98,5	100,3
Новосибирская область	105,3	108,1	102,0	75,9	92,2	100,2

**Индекс физического объема инвестиций в основной капитал по регионам
Сибирского федерального округа за 2017 год**

(в % к предыдущему году)

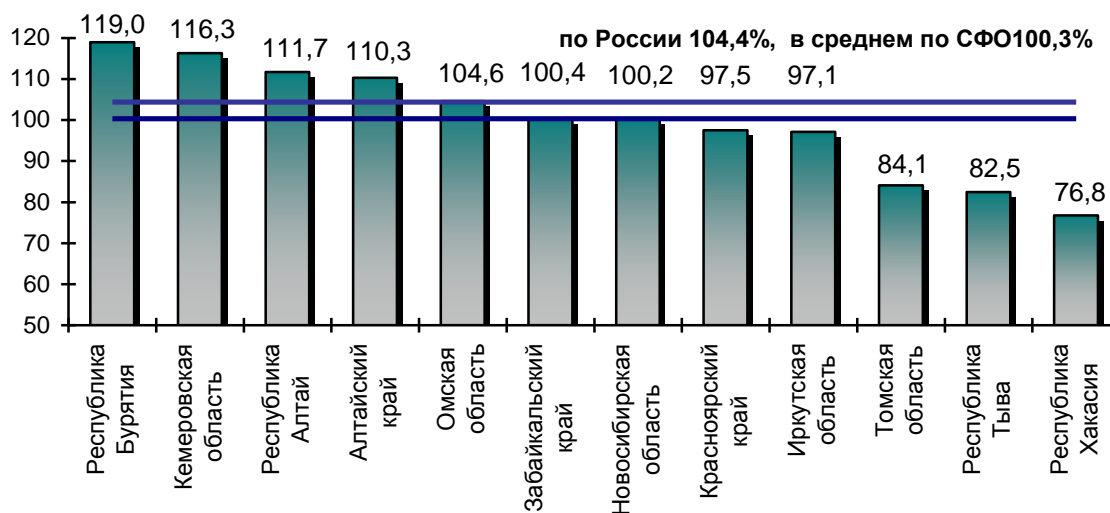

Инвестиции в основной капитал по видам экономической деятельности за 2017 год

(без субъектов малого предпринимательства и объема инвестиций, не наблюдаемых прямыми статистическими методами)

	Инвестиции в основной капитал, млн. рублей	В % к итогу
Всего в экономике	97145,0	100,0
сельское, лесное хозяйство, охота, рыболовство и рыбоводство	7686,7	7,9
добыча полезных ископаемых	5866,6	6,0
обрабатывающие производства	11669,3	12,0
обеспечение электрической энергией, газом и паром; кондиционирование воздуха	6266,3	6,4
водоснабжение; водоотведение, организация сбора и утилизации отходов, деятельность по ликвидации загрязнений	1546,9	1,6
строительство	510,9	0,5
торговля оптовая и розничная; ремонт автотранспортных средств, мотоциклов	5705,0	5,9
транспортировка и хранение	17377,3	17,9
деятельность гостиниц и предприятий общественного питания	177,8	0,2
деятельность в области информации и связи	9515,3	9,8
деятельность финансовая и страховая	1649,6	1,7
деятельность по операциям с недвижимым имуществом	14073,3	14,5
деятельность профессиональная, научная и техническая	2372,1	2,4
деятельность административная и сопутствующие дополнительные услуги	830,0	0,9
государственное управление и обеспечение военной безопасности; социальное обеспечение	2707,8	2,8
образование	4425,8	4,6
деятельность в области здравоохранения и социальных услуг	3046,3	3,1
деятельность в области культуры, спорта, организации досуга и развлечений	1641,5	1,7
предоставление прочих видов услуг	76,5	0,1

Инвестиции в основной капитал по формам собственности

	2012	2013	2014	2015	2016	2017
Млн. рублей						
Инвестиции в основной капитал	162170,0	183997,9	193170,7	164439,6	163058,5	174985,0
в том числе по формам собственности:						
государственная	32761,4	28090,8	24351,2	25393,5	17948,8	35812,8
муниципальная	12285,4	16617,5	14396,6	9742,9	6364,9	14398,6
общественных и религиозных организаций (объединений)	86,3	48,2	42,5	66,7	31,1	61,4
частная	90686,3	110372,6	113925,2	97154,0	103823,4	74702,7
смешанная российская	11891,2	9031,5	10637,0	9893,5	11018,5	15632,3
потребительской кооперации	42,7	42,6	26,0	23,6	13,8	109,6
совместная российская и иностранная	6745,0	6120,8	7745,2	6332,6	7760,2	14765,8
иностранная	7482,6	13120,8	21640,4	15057,4	14443,1	17828,9
В % к итогу						
Инвестиции в основной капитал	100,0	100,0	100,0	100,0	100,0	100,0
в том числе по формам собственности:						
государственная	20,2	15,3	12,6	15,4	11,0	20,5
муниципальная	7,6	9,0	7,5	5,9	3,9	8,2
общественных и религиозных организаций (объединений)	0,1	0,0	0,0	0,0	0,0	0,0
частная	55,9	60,0	59,0	59,1	63,7	42,7
смешанная российская	7,3	4,9	5,5	6,0	6,7	8,9
потребительской кооперации	0,0	0,0	0,0	0,0	0,0	0,1
совместная российская и иностранная	4,2	3,3	4,0	3,9	4,8	8,4
иностранная	4,6	7,1	11,2	9,2	8,9	10,2

Инвестиции в основной капитал по источникам финансирования

(без субъектов малого предпринимательства и объема инвестиций, не наблюдаемых прямыми статистическими методами)

	2012	2013	2014	2015	2016	2017
Млн. рублей						
Инвестиции в основной капитал	105526,9	117907,9	116886,0	97882,5	89584,5	97145,0
в том числе по источникам финансирования:						
собственные средства	36942,6	37573,8	38926,6	39959,1	43705,4	51145,0
привлеченные средства	68584,3	80334,1	77959,4	57923,4	45879,1	46000,0
из них:						
кредиты банков	11502,3	18526,9	12331,7	9225,0	7277,9	7629,5
в том числе кредиты иностранных банков	-	-	-	-	-	-
заемные средства других организаций	4826,6	4545,5	10106,4	2522,0	4057,8	2989,5
инвестиции из-за рубежа	...	344,4	... ¹⁾	... ¹⁾	... ¹⁾	... ¹⁾
бюджетные средства	31310,4	28989,8	23667,1	25832,4	13822,0	17631,2
в том числе:						
из федерального бюджета	15455,8	11564,2	11079,4	15419,4	7376,0	8211,1
из бюджетов субъектов Российской Федерации	11732,5	11482,1	6084,1	7051,6	4723,5	6917,3
из средств местных бюджетов	4122,1	5943,5	6503,6	3361,4	1722,5	2502,8
средства государственных внебюджетных фондов	1712,7	265,0	... ¹⁾	... ¹⁾	... ¹⁾	... ¹⁾
средства организаций и населения на доленое строительство	4971,7	9309,1	11776,9	8188,9	10226,0	7844,3
из них средства населения	4543,8	6573,7	11368,5	7889,8	10053,7	7731,4
прочие	14260,6	18353,4	19896,4	11828,2	10309,7	9681,3

¹⁾ Данные не публикуются в целях обеспечения конфиденциальности первичной статистической отчетности, полученной от организаций, в соответствии с Федеральным законом от 29.11.2007 г. № 282-ФЗ «Об официальном статистическом учете и системе государственной статистики в Российской Федерации» (ст. 4, п. 5; ст. 9, п. 1).

	2012	2013	2014	2015	2016	2017
В % к итогу						
Инвестиции в основной капитал	100,0	100,0	100,0	100,0	100,0	100,0
в том числе по источникам финансирования:						
собственные средства	35,0	31,9	33,3	40,8	48,8	52,6
привлеченные средства	65,0	68,1	66,7	59,2	51,2	47,4
из них:						
кредиты банков	10,9	15,7	10,6	9,4	8,1	7,9
в том числе кредиты иностранных банков	-	-	-	-	-	-
заемные средства других организаций	4,6	3,8	8,6	2,6	4,5	3,1
инвестиции из-за рубежа	...	0,3	... ¹⁾	... ¹⁾	... ¹⁾	... ¹⁾
бюджетные средства	29,7	24,6	20,3	26,4	15,4	18,1
в том числе:						
из федерального бюджета	14,7	9,8	9,5	15,8	8,2	8,4
из бюджетов субъектов Российской Федерации	11,1	9,7	5,2	7,2	5,3	7,1
из средств местных бюджетов	3,9	5,1	5,6	3,4	1,9	2,6
средства государственных внебюджетных фондов	1,6	0,2	... ¹⁾	... ¹⁾	... ¹⁾	... ¹⁾
средства организаций и населения на доленое строительство	4,7	7,9	10,1	8,4	11,4	8,1
из них средства населения	4,3	5,6	9,7	8,1	11,2	8,0
прочие	13,5	15,6	17,0	12,1	11,5	10,0

¹⁾ Данные не публикуются в целях обеспечения конфиденциальности первичной статистической отчетности, полученной от организаций, в соответствии с Федеральным законом от 29.11.2007 г. № 282-ФЗ «Об официальном статистическом учете и системе государственной статистики в Российской Федерации» (ст. 4, п. 5; ст. 9, п. 1).

Инвестиции в основной капитал по видам основных фондов

(без субъектов малого предпринимательства и объема инвестиций, не наблюдаемых прямыми статистическими методами)

	2012	2013	2014	2015	2016	2017
Млн. рублей						
Инвестиции в основной капитал	105526,9	117907,9	116886,0	97882,5	89584,5	97145,0
в том числе по видам основных фондов:						
жилые здания и помещения	8606,8	12320,6	14347,2	12751,0	12222,1	10647,4
здания (кроме жилых) и сооружения	47214,5	45271,0	49736,0	38801,9	33237,0	38927,1
расходы на улучшение земель	1,2
машины, оборудование, включая хозяйственный инвентарь, и другие объекты, транспортные средства	47643,5	57247,5	49020,6	42025,4	39118,9	41736,8
объекты интеллектуальной собственности	2763,3
прочие ¹⁾	2062,1	3068,8	3782,2	4304,2	5006,5	3069,2
В % к итогу						
Инвестиции в основной капитал	100,0	100,0	100,0	100,0	100,0	100,0
в том числе по видам основных фондов:						
жилые здания и помещения	8,2	10,4	12,3	13,0	13,6	11,0
здания (кроме жилых) и сооружения	44,7	38,4	42,5	39,7	37,1	40,1
расходы на улучшение земель	0,0
машины, оборудование, включая хозяйственный инвентарь, и другие объекты, транспортные средства	45,1	48,6	42,0	42,9	43,7	43,0
объекты интеллектуальной собственности	2,8
прочие ¹⁾	2,0	2,6	3,2	4,4	5,6	3,1

¹⁾ В 2013-2016 годах – включая затраты на отдельные объекты, относящиеся к интеллектуальной собственности и продуктам интеллектуальной деятельности.

Направления инвестиций в основной капитал

(без субъектов малого предпринимательства и объема инвестиций, не наблюдаемых прямыми статистическими методами)

	2012	2013	2014	2015	2016	2017
Млн. рублей						
Инвестиции в основной капитал – всего	105526,9	117907,9	116886,0	97882,5	89584,5	97145,0
в том числе:						
новое строительство	43537,2	47628,9	54896,8	42708,4	39605,6	39655,6
модернизация и реконструкция	24765,7	24691,1	24365,4	22628,2	21075,3	22040,6
приобретение новых основных средств	37224,0	45587,9	37623,8	32545,9	28903,6	35448,8
В % к итогу						
Инвестиции в основной капитал – всего	100,0	100,0	100,0	100,0	100,0	100,0
в том числе:						
новое строительство	41,2	40,4	47,0	43,6	44,2	40,8
модернизация и реконструкция	23,5	20,9	20,8	23,1	23,5	22,7
приобретение новых основных средств	35,3	38,7	32,2	33,3	32,3	36,5

Финансовые вложения организаций

(без субъектов малого предпринимательства)

	2012	2013	2014	2015	2016	2017
Млн. рублей						
Финансовые вложения – всего	197452,5	279384,5	364494,2	398611,6	434489,5	525167,4
долгосрочные вложения	74333,8	101857,4	62700,3	28042,5	40843,8	52756,2
краткосрочные вложения	123118,7	177527,1	301793,9	370569,1	393645,7	472411,2
В % к итогу						
Финансовые вложения – всего	100,0	100,0	100,0	100,0	100,0	100,0
долгосрочные вложения	37,6	36,5	17,2	7,0	9,4	10,0
краткосрочные вложения	62,4	63,5	82,8	93,0	90,6	90,0

14. ПРЕДПРИЯТИЯ И ОРГАНИЗАЦИИ

В разделе приводятся данные о предприятиях и организациях, полученные на основе сведений о государственной регистрации юридических лиц, а также о числе индивидуальных предпринимателей, прошедших государственную регистрацию (перерегистрацию).

Данные о **числе предприятий и организаций** Российской Федерации получены на основе сведений о государственной регистрации, предоставляемых ФНС России из Единого государственного реестра юридических лиц.

Малые предприятия. Условия отнесения к малым предприятиям определены статьей 4 Федерального закона от 24 июля 2007 г. № 209-ФЗ «О развитии малого и среднего предпринимательства в Российской Федерации». К **малым предприятиям** (юридическим лицам) относятся внесенные в единый государственный реестр юридических лиц потребительские кооперативы и коммерческие организации (за исключением государственных и муниципальных унитарных предприятий), соответствующие следующим условиям:

1) для юридических лиц – суммарная доля участия Российской Федерации, субъектов Российской Федерации, муниципальных образований, иностранных юридических лиц, общественных и религиозных организаций (объединений), благотворительных и иных фондов в уставном (складочном) капитале (паевом фонде) указанных юридических лиц не должна превышать 25% (за исключением активов акционерных инвестиционных фондов и закрытых паевых инвестиционных фондов), доля участия, принадлежащая одному или нескольким юридическим лицам, не являющимся субъектами малого и среднего предпринимательства, не должна превышать 25%.

2) средняя численность работников за предшествующий календарный год не превышает 100 человек;

3) выручка от реализации товаров (работ, услуг) без учета налога на добавленную стоимость за предшествующий календарный год не должна превышать предельного значения, установленного постановлением правительства Российской Федерации от 9 февраля 2013 г. № 101 «О предельных значениях выручки от реализации товаров (работ, услуг) для каждой категории субъектов малого и среднего предпринимательства».

Категория субъекта малого или среднего предпринимательства определяется в соответствии с наибольшим по значению условием по средней численности работников или по выручке от реализации товаров (работ, услуг).

Чистый вид деятельности соответствует фактическим видам деятельности, осуществляемым организациями, независимо от их основного вида деятельности.

Хозяйственный вид деятельности определяется по основному виду деятельности организации, заявленному при его регистрации.

В оборот организаций включается стоимость отгруженных товаров собственного производства, выполненных работ и услуг собственными силами, а также выручка от продажи приобретенных ранее на стороне товаров (без налога на добавленную стоимость, акцизов и аналогичных обязательных платежей).

Удельный вес числа организаций Новосибирской области в Российской Федерации и Сибирском федеральном округе

(по состоянию на начало года)

	2013	2014	2015	2016	2017	2018
Число организаций Новосибирской области в % к итогу по:						
Российской Федерации	2,9	3,0	2,9	2,9	2,7	2,7
Сибирскому федеральному округу	27,4	26,8	26,4	26,3	24,6	24,8

Распределение учтенных в Статрегистре организаций по видам экономической деятельности

(по состоянию на начало года)

	2018	
	единиц	в % к итогу
Всего	122270	100,0
из них с основным видом деятельности:		
сельское, лесное хозяйство, охота, рыболовство и рыбоводство	2876	2,4
добыча полезных ископаемых	181	0,1
обрабатывающие производства	9284	7,6
обеспечение электрической энергией, газом и паром; кондиционирование воздуха	668	0,5
водоснабжение; водоотведение, организация сбора и утилизации отходов, деятельность по ликвидации загрязнений	556	0,5
строительство	12134	9,9
торговля оптовая и розничная; ремонт автотранспортных средств, мотоциклов	44737	36,6
транспортировка и хранение	8319	6,8
деятельность гостиниц и предприятий общественного питания	2198	1,8
деятельность в области информации и связи	3013	2,5
деятельность финансовая и страховая	2047	1,7
деятельность по операциям с недвижимым имуществом	10562	8,6
деятельность профессиональная, научная и техническая	9133	7,5
деятельность административная и сопутствующие дополнительные услуги	4546	3,7
государственное управление и обеспечение военной безопасности; социальное обеспечение	1393	1,1
образование	2726	2,2
деятельность в области здравоохранения и социальных услуг	1825	1,5

	2018	
	единиц	в % к итогу
деятельность в области культуры, спорта, организации досуга и развлечений	1804	1,5
предоставление прочих видов услуг	4268	3,5

Распределение учтенных в Статрегистре организаций по формам собственности

(по состоянию на начало года, единиц)

	2013	2014	2015	2016	2017	2018
Всего	144080	142970	141945	144766	128037	122270
в том числе по формам собственности:						
государственная и муниципальная	5967	5967	5895	5753	5675	5587
частная	132717	131711	130804	133666	117164	111183
смешанная российская	599	545	479	467	443	407
прочие формы собственности, включая смешанную собственность, собственность иностранных юридических лиц, граждан и лиц без гражданства	4797	4747	4767	4880	4755	5093

Распределение учтенных в Статрегистре организаций по организационно-правовым формам

(по состоянию на начало года, единиц)

	2013	2014	2015	2016	2017	2018
Всего	144080	142970	141945	144766	128037	122270
в том числе:						
юридические лица, являющиеся коммерческими организациями	127569	126550	125493	128301	111829	106243
из них:						
унитарные предприятия	665	643	613	584	548	530
хозяйственные общества и товарищества	125218	124345	123417	126296	109930	104405
в том числе акционерные общества	4860	4424	3679	3217	2474	2088
юридические лица, являющиеся некоммерческими организациями	14655	14621	14677	14731	14509	14405
из них:						
потребительские кооперативы	2551	2491	2477	2553	2429	2394
фонды	629	636	652	672	674	649
учреждения	4958	4870	4816	4726	4642	4557

Число индивидуальных предпринимателей, прошедших государственную регистрацию (перерегистрацию), по видам экономической деятельности в 2018 году

(по состоянию на начало года)

	Человек	В % к итогу
Всего в экономике	75835	100,0
из них с основным видом деятельности:		
сельское, лесное хозяйство, охота, рыболовство и рыбоводство	2396	3,2
добыча полезных ископаемых	15	0,0
обрабатывающие производства	4186	5,5
обеспечение электрической энергией, газом и паром; кондиционирование воздуха	26	0,0
водоснабжение; водоотведение, организация сбора и утилизации отходов, деятельность по ликвидации загрязнений	229	0,3
строительство	3860	5,1
торговля оптовая и розничная; ремонт автотранспортных средств, мотоциклов	31272	41,2
транспортировка и хранение	9980	13,2
деятельность гостиниц и предприятий общественного питания	1719	2,3
деятельность в области информации и связи	2296	3,0
деятельность финансовая и страховая	630	0,8
деятельность по операциям с недвижимым имуществом	4619	6,1
деятельность профессиональная, научная и техническая	5174	6,8
деятельность административная и сопутствующие дополнительные услуги	2480	3,3
государственное управление и обеспечение военной безопасности; социальное обеспечение	6	0,0
образование	754	1,0
деятельность в области здравоохранения и социальных услуг	404	0,5
деятельность в области культуры, спорта, организации досуга и развлечений	948	1,3
предоставление прочих видов услуг	4823	6,4
деятельность домашних хозяйств как работодателей; недифференцированная деятельность частных домашних хозяйств по производству товаров и оказанию услуг для собственного потребления	11	0,0

Основные показатели деятельности малых предприятий

	2012	2013	2014	2015 ¹⁾	2016	2017
Малые предприятия – всего						
Число предприятий, единиц	60201	62798	76450	78704	81415	82562
Средняя численность работников, тыс. человек	285,1	287,9	316,0	318,8	231,7	334,0
в том числе:						
работники списочного состава (без внешних совместителей)	262,6	270,0	290,9	294,3	211,6	306,5
внешние совместители	11,5	10,5	14,9	...	15,2	21,3
работники, выполнявшие работы по договорам гражданско-правового характера	11,1	10,5	10,2	...	4,9	6,1
Среднемесячная начисленная заработная плата работников предприятий, рублей	14903,0	15641,0	16962,9	15545,2	18178,6	20635,3
Оборот предприятий (без НДС, акцизов и аналогичных обязательных платежей), млрд. рублей	508,5	558,2	683,3	1321,9	894,7	1258,6
в том числе:						
отгружено товаров собственного производства, выполнено работ и услуг собственными силами	198,3	220,0	276,9	...	334,5	512,0
продано товаров несобственного производства	310,2	338,2	406,4	...	560,2	746,6
Оборот оптовой торговли, млрд. рублей	255,8	285,0	332,6	561,8	602,2	802,7
Оборот розничной торговли, млрд. рублей	123,4	132,3	150,2	144,0	150,5	145,2
Оборот общественного питания, млрд. рублей	8,6	10,5	12,1	12,1	13,6	16,9
Инвестиции в основной капитал, млн. рублей	19610,5	20947,3	21469,0	23170,3	20919,2	21814,8
В том числе микропредприятия						
Число предприятий, единиц	53792	57136	70552	72173	77405	76086
Средняя численность работников, тыс. человек	107,4	109,7	141,0	139,4	107,6	155,5
в том числе:						
работники списочного состава (без внешних совместителей)	93,9	96,9	122,4	128,2	92,9	136,4

¹⁾ Данные приведены по итогам сплошного федерального статистического наблюдения за деятельностью субъектов малого и среднего предпринимательства. По показателю «Оборот предприятий» отражается показатель «Выручка от реализации товаров (работ, услуг)».

	2012	2013	2014	2015 ¹⁾	2016	2017
внешние совместители	6,6	6,3	11,4	...	12,4	15,7
работники, выполнявшие работы по договорам гражданско-правового характера	7,0	6,5	7,1	...	2,4	3,4
Среднемесячная начисленная заработная плата работников предприятий, рублей	11475,6	11549,5	13312,1	12511,7	16521,5	18233,1
Оборот предприятий (без НДС, акцизов и аналогичных обязательных платежей), млрд. рублей	166,2	201,1	295,9	608,8	409,4	630,0
в том числе:						
отгружено товаров собственного производства, выполнено работ и услуг собственными силами	62,4	75,3	126,1	...	156,3	261,2
продано товаров несобственного производства	103,8	125,8	169,9	...	253,1	368,7
Оборот оптовой торговли, млрд. рублей	72,4	83,0	108,6	259,1	274,5	382,7
Оборот розничной торговли, млрд. рублей	55,3	60,7	72,7	72,6	79,9	70,3
Оборот общественного питания, млрд. рублей	2,8	2,8	3,9	3,6	4,1	5,7
Инвестиции в основной капитал, млн. рублей	5610,0	6047,4	6340,0	10343,3	7041,9	8948,0

¹⁾ Данные приведены по итогам сплошного федерального статистического наблюдения за деятельностью субъектов малого и среднего предпринимательства. По показателю «Оборот предприятий» отражается показатель «Выручка от реализации товаров (работ, услуг)».

15. ПРОМЫШЛЕННОЕ ПРОИЗВОДСТВО ¹⁾

В разделе приводится информация об объеме отгруженной продукции (работ, услуг) и индексах промышленного производства, о производстве важнейших видов продукции.

Объем отгруженных товаров собственного производства, выполненных работ и услуг собственными силами – стоимость отгруженных или отпущенных в порядке продажи, а также прямого обмена (по договору мены) всех товаров собственного производства, работ и услуг, выполненных (оказанных) собственными силами.

Данные приводятся в фактических отпускных ценах без налога на добавленную стоимость, акцизов и аналогичных обязательных платежей.

Индекс производства – относительный показатель, характеризующий изменение масштабов производства в сравниваемых периодах. **Индекс промышленного производства** – агрегированный индекс производства по видам экономической деятельности «Добыча полезных ископаемых», «Обрабатывающие производства», «Обеспечение электрической энергией, газом и паром; кондиционирование воздуха», «Водоснабжение; водоотведение, организация сбора и утилизации отходов, деятельность по ликвидации загрязнений».

Отгружено товаров собственного производства, выполнено работ и услуг собственными силами по Новосибирской области в сравнении с данными по Российской Федерации и Сибирскому федеральному округу в 2017 году

	Млн. рублей	В % к итогу
Добыча полезных ископаемых:		
Российская Федерация, млрд. руб.	13975	100,0
Сибирский федеральный округ	2334339	16,7
Новосибирская область	50568	0,4
Обрабатывающие производства:		
Российская Федерация, млрд. руб.	38789	100,0
Сибирский федеральный округ	3907824	10,1
Новосибирская область	459489	1,2
Обеспечение электрической энергией, газом и паром; кондиционирование воздуха:		
Российская Федерация, млрд. руб.	5387	100,0
Сибирский федеральный округ	677290	12,6
Новосибирская область	59641	1,1
Водоснабжение; водоотведение, организация сбора и утилизации отходов, деятельность по ликвидации загрязнений:		
Российская Федерация, млрд. руб.	1015	100,0
Сибирский федеральный округ	109098	10,7
Новосибирская область	17522	1,7

¹⁾ По видам экономической деятельности «Добыча полезных ископаемых», «Обрабатывающие производства», «Обеспечение электрической энергией, газом и паром; кондиционирование воздуха», «Водоснабжение; водоотведение, организация сбора и утилизации отходов, деятельность по ликвидации загрязнений».

Отгружено товаров собственного производства, выполнено работ и услуг собственными силами по видам экономической деятельности за 2017 год

(по чистым видам экономической деятельности)

	Млн. рублей	В % к итогу
Добыча полезных ископаемых	50567,7	100,0
Обрабатывающие производства	459489,0	100,0
производство пищевых продуктов	96125,3	20,9
производство напитков	28716,1	6,2
производство текстильных изделий	1914,7	0,4
производство одежды	3139,5	0,7
производство кожи и изделий из кожи	988,8	0,2
обработка древесины и производство изделий из дерева и пробки, кроме мебели, производство изделий из соломки и материалов для плетения	6752,1	1,5
производство бумаги и бумажных изделий	8049,1	1,8
деятельность полиграфическая и копирование носителей информации	7853,3	1,7
производство кокса и нефтепродуктов	14808,9	3,2
производство химических веществ и химических продуктов	18237,9	4,0
производство лекарственных средств и материалов, применяемых в медицинских целях	10487,6	2,3
производство резиновых и пластмассовых изделий	21233,0	4,6
производство прочей неметаллической минеральной продукции	32200,1	7,0
производство металлургическое	31365,9	6,8
производство готовых металлических изделий, кроме машин и оборудования	36174,3	7,9
производство компьютеров, электронных и оптических изделий	33876,1	7,4
производство электрического оборудования	22699,1	4,9
производство машин и оборудования, не включенных в другие группировки	14210,2	3,1
производство автотранспортных средств, прицепов и полуприцепов	2053,8	0,4
производство прочих транспортных средств и оборудования	42991,5	9,4
производство мебели	4607,4	1,0
производство прочих готовых изделий	4283,8	0,9
ремонт и монтаж машин и оборудования	16720,3	3,6
Обеспечение электрической энергией, газом и паром; кондиционирование воздуха	59641,3	100,0
Водоснабжение; водоотведение, организация сбора и утилизации отходов, деятельность по ликвидации загрязнений	17522,0	100,0

Индекс промышленного производства ¹⁾

(в % к предыдущему году)

	2015	2016	2017
Промышленное производство ¹⁾	99,4	101,0	104,3
Добыча полезных ископаемых	95,0	113,0	150,1
Обрабатывающие производства	100,0	100,0	102,8
производство пищевых продуктов	100,1	104,4	100,0
производство напитков	110,8	83,8	104,0
производство текстильных изделий	113,1	100,6	102,1
производство одежды	81,3	99,8	97,4
производство кожи и изделий из кожи	68,6	103,4	88,3
обработка древесины и производство изделий из дерева и пробки, кроме мебели, производство изделий из соломки и материалов для плетения	120,7	89,0	112,7
производство бумаги и бумажных изделий	119,7	113,7	109,1
деятельность полиграфическая и копирование носителей информации	...	103,8	96,7
производство кокса и нефтепродуктов	173,4	75,7	140,3
производство химических веществ и химических продуктов	110,2	105,2	91,2
производство лекарственных средств и материалов, применяемых в медицинских целях	110,1	108,8	106,4
производство резиновых и пластмассовых изделий	87,9	104,2	95,8
производство прочей неметаллической минеральной продукции	93,3	106,3	91,6
производство металлургическое	151,1	81,2	123,2
производство готовых металлических изделий, кроме машин и оборудования	91,9	74,3	90,3
производство компьютеров, электронных и оптических изделий	95,1	106,1	93,7
производство электрического оборудования	88,3	114,0	116,5
производство машин и оборудования, не включенных в другие группировки	110,3	122,4	106,7
производство автотранспортных средств, прицепов и полуприцепов	105,6	98,8	146,5
производство прочих транспортных средств и оборудования	100,8	88,3	105,2
производство мебели	83,8	103,9	107,2
производство прочих готовых изделий	112,3	102,2	99,3
ремонт и монтаж машин и оборудования	...	79,0	116,4
Обеспечение электрической энергией, газом и паром; кондиционирование воздуха	99,1	101,4	95,6
Водоснабжение; водоотведение, организация сбора и утилизации отходов, деятельность по ликвидации загрязнений	92,4	97,4	98,4

¹⁾ Агрегированный индекс производства по видам экономической деятельности «Добыча полезных ископаемых», «Обрабатывающие производства», «Обеспечение электрической энергией, газом и паром; кондиционирование воздуха», «Водоснабжение; водоотведение, организация сбора и утилизации отходов, деятельность по ликвидации загрязнений».

**Индексы промышленного производства ¹⁾ по Новосибирской области
в сравнении с данными по Российской Федерации
и Сибирскому федеральному округу**

(в % к предыдущему году)

	2015	2016	2017
Промышленное производство: ¹⁾			
Российская Федерация	99,2	102,2	102,1
Сибирский федеральный округ	100,6	101,3	103,8
Новосибирская область	99,4	101,0	104,3
Добыча полезных ископаемых:			
Российская Федерация	100,7	102,3	102,1
Сибирский федеральный округ	101,8	105,2	106,0
Новосибирская область	95,0	113,0	150,1
Обрабатывающие производства:			
Российская Федерация	98,7	102,6	102,5
Сибирский федеральный округ	99,9	98,4	102,4
Новосибирская область	100,0	100,0	102,8
Обеспечение электрической энергией, газом и паром; кондиционирование воздуха			
Российская Федерация	99,0	102,0	99,6
Сибирский федеральный округ	100,4	101,5	98,5
Новосибирская область	99,1	101,4	95,6
Водоснабжение; водоотведение, организа- ция сбора и утилизации отходов, деятель- ность по ликвидации загрязнений:			
Российская Федерация	95,2	100,8	97,9
Сибирский федеральный округ	87,6	100,0	98,1
Новосибирская область	92,4	97,4	98,4

¹⁾ Агрегированный индекс производства по видам экономической деятельности «Добыча полезных ископаемых», «Обрабатывающие производства», «Обеспечение электрической энергией, газом и паром; кондиционирование воздуха», «Водоснабжение; водоотведение, организация сбора и утилизации отходов, деятельность по ликвидации загрязнений».

Индекс промышленного производства по регионам Сибирского федерального округа за 2017 год

(в % к предыдущему году)

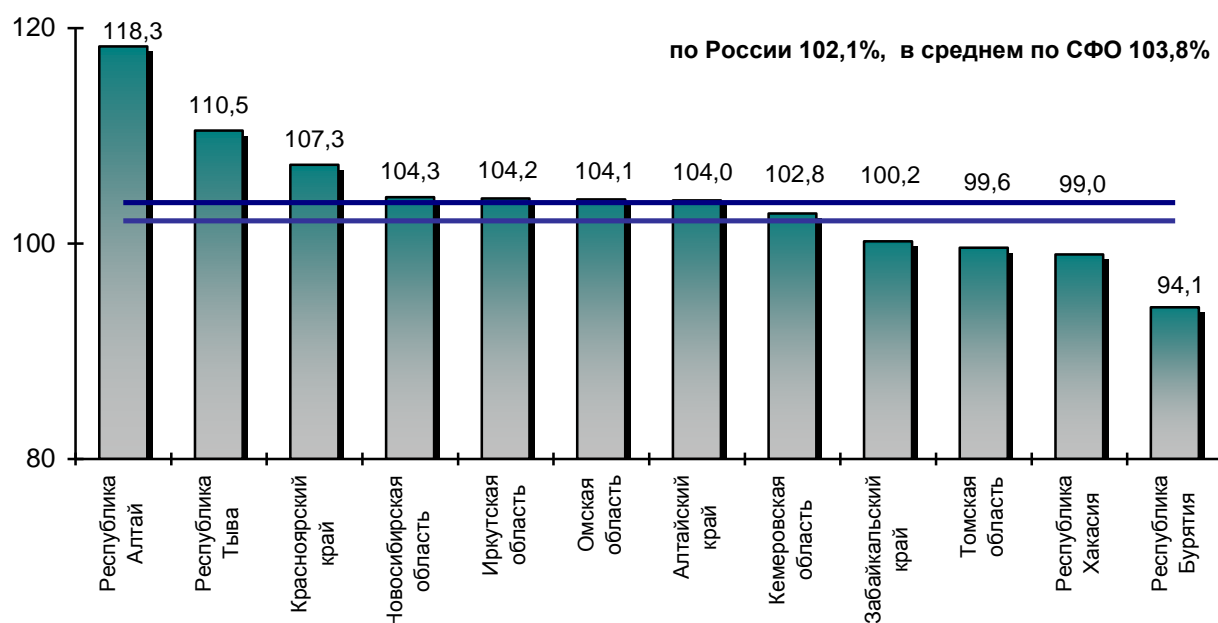

Производство важнейших видов продукции в 2017 году

	2017
Лесоматериалы необработанные, тыс. плотных куб. м	800,9
Гранулы, крошка и порошок; галька, гравий, тыс. куб. м	8681,0
Мясо крупного рогатого скота, свинина, баранина, козлятина, конина и мясо прочих животных семейства лошадиных, оленина и мясо прочих животных семейства оленьих (оленьевых) парные, остывшие или охлажденные, т	56245,9
Мясо и субпродукты пищевые домашней птицы, т	67580,5
Изделия колбасные, включая изделия колбасные для детского питания, т	56669,1
Полуфабрикаты мясные, мясодержащие, охлажденные, замороженные, т	72387,0
Рыба переработанная и консервированная, ракообразные и моллюски, т	11554,2
Флодоовощные консервы, тыс. банок усл.	282442,2
Молоко, кроме сырого, т	67125,5
Масло сливочное и пасты масляные, т	4529,9
Сыры, продукты сырные и творог, т	8725,1
Продукты кисломолочные (кроме творога и продуктов из творога), т	43779,4
Мука из зерновых культур, овощных и других растительных культур; смеси из них, т	142023,0
Комбикорма, т	404470,1
Кондитерские изделия, т	48685,5

	2017
Хлеб и хлебобулочные изделия недлительного хранения, т	115045,7
Хлеб и булочные изделия длительного хранения, т	22,3
Пиво, кроме отходов пивоварения, тыс. дкл	38600,6
Воды минеральные природные питьевые и воды питьевые, расфасованные в емкости, не содержащие добавки сахара или других подслащивающих или вкусоароматических веществ, тыс. полулитров	614246,5
Изделия трикотажные или вязаные, тыс. шт.	2031,9
Костюмы и комплекты из текстильных материалов, кроме трикотажных или вязаных, тыс. шт.	162,2
Брюки, бриджи и шорты из текстильных материалов, кроме трикотажных или вязаных, тыс. шт.	332,7
Платья женские или для девочек из текстильных материалов, кроме трикотажных или вязаных, тыс. шт.	569,3
Юбки и юбки-брюки женские или для девочек из текстильных материалов, кроме трикотажных или вязаных, тыс. шт.	227,7
Головные уборы, тыс. шт.	791,5
Чемоданы, сумки дамские и аналогичные изделия из натуральной кожи, сочетаний кожи, листов пластмассы, текстильных материалов, вулканизированных волокон или картона; наборы дорожные, используемые для личной гигиены, шитья или для чистки одежды или обуви, тыс. шт.	494,3
Обувь, тыс. пар	1586,1
Пиломатериалы хвойных пород, тыс. куб. м	68,6
Пиломатериалы лиственных пород, тыс. куб. м	18,4
Услуги полиграфические и услуги, связанные с печатанием, тыс. руб.	2677751,0
Материалы лакокрасочные и аналогичные для нанесения покрытий, полиграфические краски и мастики, т	40170,3
Препараты лекарственные, тыс. руб.	5875068,3
Мешки и сумки, включая конические, из полимеров этилена, тыс. шт.	506544,7
Кирпич керамический неогнеупорный строительный, блоки керамические для полов, плитки керамические несущие или облицовочные и аналогичные изделия керамические, млн. условных кирпичей	233,4
Бетон, готовый для заливки (товарный бетон), тыс. куб. м	763,7
Растворы строительные, тыс. куб. м	146,7
Смеси асфальтобетонные дорожные, аэродромные и асфальтобетон горячие, т	909303,5
Конструкции и детали конструкций из черных металлов, тыс. т	133,5
Инструменты и оборудование медицинские, тыс. руб.	1248957,7
Мебель, тыс. руб.	4330151,4
Пар и горячая вода, тыс. гигакалорий	22343,2

16. СЕЛЬСКОЕ ХОЗЯЙСТВО

В разделе содержится информация о структуре сельскохозяйственного производства, продукции растениеводства и животноводства. Данные приводятся в целом по сельскому хозяйству и по категориям сельскохозяйственных производителей.

Продукция сельского хозяйства представляет собой сумму данных об объеме продукции растениеводства и животноводства всех сельхозпроизводителей, включая хозяйства индивидуального сектора (хозяйства населения, крестьянские (фермерские) хозяйства и индивидуальные предприниматели), в стоимостной оценке по фактически действовавшим ценам.

Индекс производства продукции сельского хозяйства – относительный показатель, характеризующий изменение объема произведенных продуктов растениеводства и животноводства в сравниваемых периодах.

Землепользование в организациях и у граждан, занимающихся производством сельскохозяйственной продукции

(на конец года, тыс. га)

	2012	2013	2014	2015	2016	2017
Общая земельная площадь	10265,0	10266,3	10263,9	10263,1	10259,2	10258,9
в том числе сельскохозяйственные угодья	7542,1	7543,1	7540,5	7540,0	7539,3	7538,7
из них:						
пашня	3601,0	3601,1	3599,2	3599,5	3599,3	3599,8
кормовые угодья	3842,9	3843,8	3842,6	3842,3	3841,5	3840,4
залежи	65,0	65,0	65,5	65,0	65,3	65,3
многолетние насаждения	33,2	33,2	33,2	33,2	33,2	33,2

Продукция сельского хозяйства ¹⁾

(в фактически действовавших ценах, млн. рублей)

	2012	2013	2014	2015	2016	2017
Хозяйства всех категорий						
Сельское хозяйство	56034,5	66374,1	71407,5	85296,7	88625,3	98633,4
растениеводство	21398,9	30589,3	28401,0	38823,3	39590,8	46854,1
животноводство	34635,6	35784,8	43006,5	46473,4	49034,5	51779,3
Сельскохозяйственные организации						
Сельское хозяйство	31742,8	37928,2	43599,8	51757,1	55194,9	61679,7
растениеводство	9171,9	14412,2	14080,7	19215,1	20862,9	24820,6
животноводство	22570,9	23516,0	29519,1	32542,0	34332,0	36859,1
Хозяйства населения						
Сельское хозяйство	21956,5	24129,9	23757,6	27063,4	25800,2	27250,5
растениеводство	10508,1	12419,5	10960,2	14038,1	12256,3	13740,4
животноводство	11448,4	11710,3	12797,4	13025,3	13543,9	13510,0
Крестьянские (фермерские) хозяйства						
Сельское хозяйство	2335,2	4316,0	4050,1	6476,2	7630,1	9703,3
растениеводство	1718,9	3757,5	3360,1	5570,1	6471,6	8293,1
животноводство	616,3	558,5	690,0	906,1	1158,6	1410,2

Индекс производства продукции сельского хозяйства ¹⁾

(в % к предыдущему году)

	2012	2013	2014	2015	2016	2017
По видам деятельности						
Сельское хозяйство	82,7	112,4	96,5	104,6	101,5	107,4
растениеводство	63,1	140,9	87,8	112,6	100,6	114,8
животноводство	98,3	95,0	103,8	99,4	102,3	101,1
По категориям хозяйств						
Сельскохозяйственные организации	84,2	114,4	101,5	104,9	103,1	111,4
Хозяйства населения	84,3	102,9	90,5	99,1	96,5	93,7
Крестьянские (фермерские) хозяйства	57,4	175,8	85,6	133,7	110,1	127,2

¹⁾ За 2017 год – предварительные данные.

Индекс производства продукции сельского хозяйства ¹⁾ по Новосибирской области в сравнении с данными по Российской Федерации

(в % к предыдущему году)

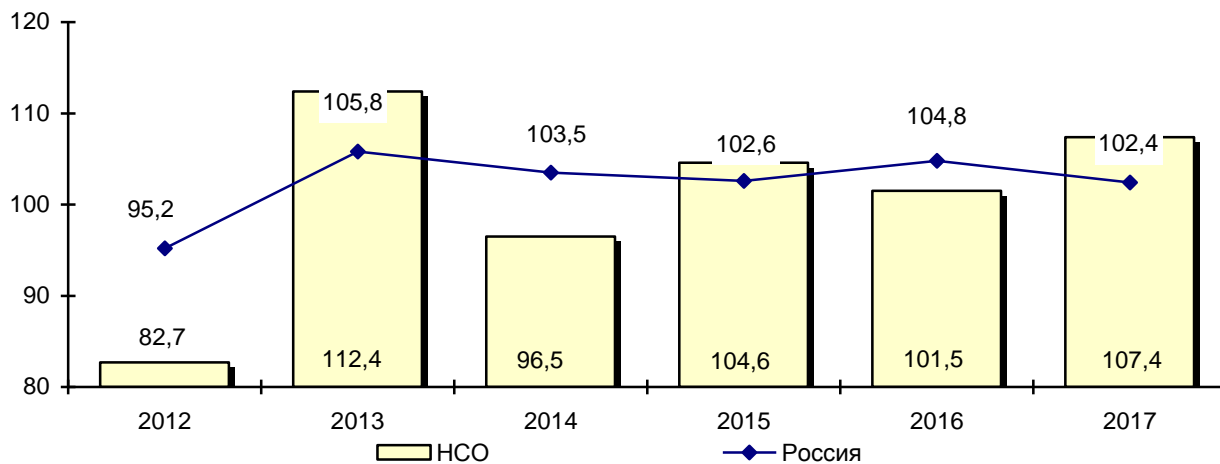

Индекс производства продукции сельского хозяйства ¹⁾ по регионам Сибирского федерального округа за 2017 год

(в % к предыдущему году)

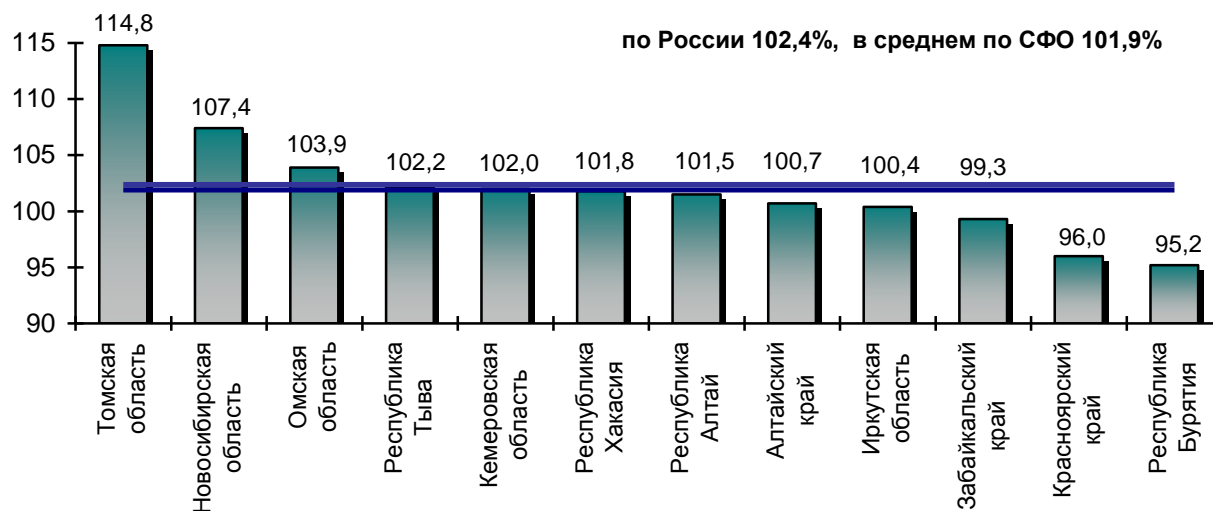

¹⁾ За 2017 год – предварительные данные.

**Индекс производства продукции растениеводства ¹⁾
по Новосибирской области в сравнении с данными
по Российской Федерации**

(в % к предыдущему году)

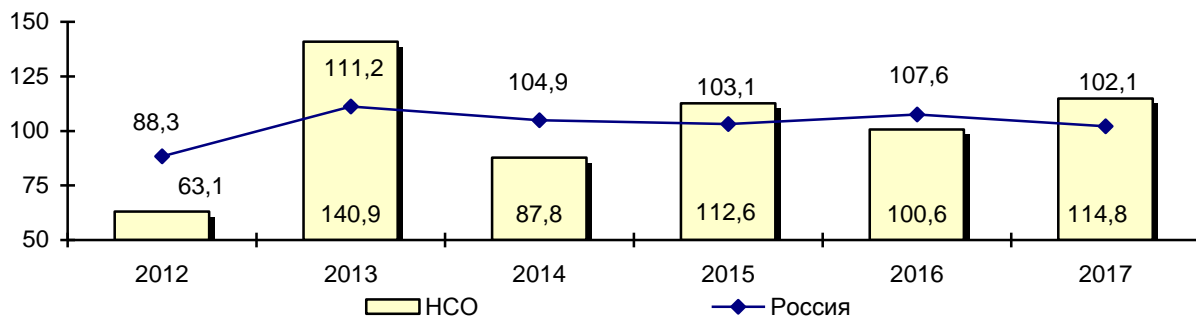

**Индекс производства продукции животноводства ¹⁾
по Новосибирской области в сравнении с данными
по Российской Федерации**

(в % к предыдущему году)

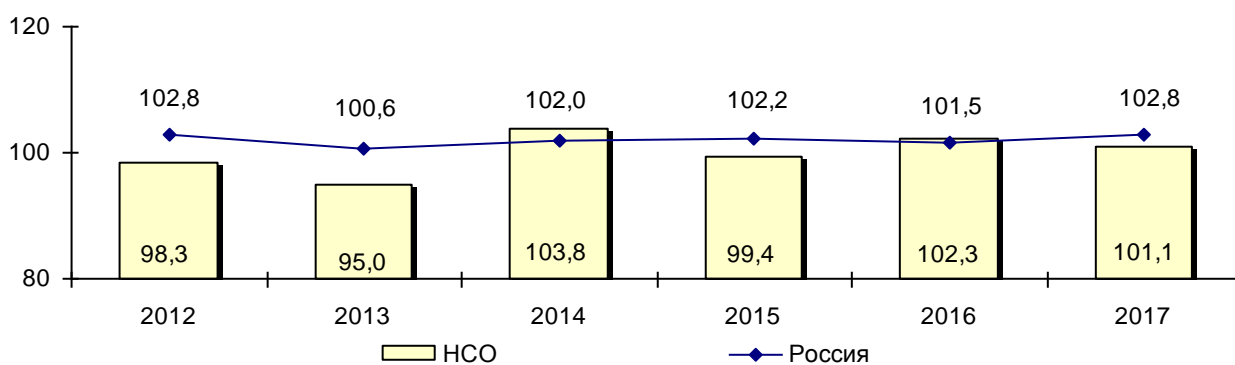

¹⁾ За 2017 год – предварительные данные.

Посевные площади сельскохозяйственных культур по категориям хозяйств

(тыс. гектаров)

	2012	2013	2014	2015	2016	2017
Хозяйства всех категорий	2415,1	2420,0	2388,5	2339,9	2353,3	2391,2
сельскохозяйственные организации	1940,5	1931,4	1862,2	1793,4	1768,3	1760,0
хозяйства населения	55,1	45,0	44,4	43,0	41,4	39,0
крестьянские (фермерские) хозяйства	419,5	443,6	482,0	503,5	543,6	592,2

**Посевные площади сельскохозяйственных культур
в хозяйствах всех категорий**

(тыс. гектаров)

	2012	2013	2014	2015	2016	2017
Вся посевная площадь	2415,1	2420,0	2388,5	2339,9	2353,3	2391,2
зерновые и зернобобовые культуры	1626,0	1563,1	1547,5	1517,5	1553,9	1602,7
пшеница	1099,6	1022,9	1030,7	1060,7	1097,4	1073,2
рожь озимая	29,8	21,3	17,2	20,5	16,0	15,8
просо	1,5	3,7	0,9	0,5	0,6	0,0
гречиха	13,1	18,5	12,8	9,9	18,9	48,7
ячмень	212,7	223,4	224,0	180,6	176,7	185,8
овес	222,2	228,0	225,6	204,3	197,5	210,3
зернобобовые	44,0	41,3	32,5	35,2	41,9	60,9
технические культуры	57,5	84,1	92,3	75,4	58,1	82,7
лен-долгунец	7,4	8,0	5,0	3,1	0,3	-
масличные	49,7	75,2	86,8	71,8	57,1	82,2
картофель	38,2	36,2	36,0	35,4	34,8	31,9
овощи – всего	8,2	7,8	7,6	7,4	7,3	7,3
кормовые культуры	685,1	728,7	705,2	704,2	699,1	666,6

**Валовой сбор и урожайность сельскохозяйственных культур
в хозяйствах всех категорий**

	2012	2013	2014	2015	2016	2017
Валовой сбор, тыс. тонн						
Зерновые и зернобобовые культуры	1239,5	2292,6	1784,6	2196,5	2341,1	2819,6
Льноволокно	6,6	6,5	5,2	3,4	0,0	-
Картофель	286,8	550,9	443,5	504,8	443,0	445,0
Овощи – всего	243,1	223,2	211,2	201,1	205,2	218,6
Плоды и ягоды	12,5	13,8	10,5	12,3	13,0	10,9
Урожайность, центнеров с гектара уборной площади						
Зерновые и зернобобовые культуры	9,6	15,5	12,1	14,5	15,1	17,7
Льноволокно	9,0	9,3	10,9	10,9	2,6	-
Картофель	75,6	154,3	123,9	143,1	128,0	139,5
Овощи открытого грунта	291,9	268,9	261,0	253,3	260,8	265,4

**Валовой сбор сельскохозяйственных культур
по Новосибирской области в сравнении с данными
по Российской Федерации и Сибирскому федеральному округу**

(в хозяйствах всех категорий, тыс. тонн)

	2012	2013	2014	2015	2016	2017
Зерновые и зернобобовые культуры:						
Российская Федерация, млн. тонн	70,9	92,4	105,3	104,8	120,7	135,4
Сибирский федеральный округ	8996,5	15325,1	13018,3	13803,6	15059,7	15778,5
Новосибирская область	1239,5	2292,6	1784,6	2196,5	2341,1	2819,6
Картофель:						
Российская Федерация, млн. тонн	29,5	30,2	31,5	33,6	31,1	29,6
Сибирский федеральный округ	4478,9	5334,1	5330,4	5324,1	5346,9	5144,2
Новосибирская область	286,8	550,9	443,5	504,8	443,0	445,0
Овощи:						
Российская Федерация, млн. тонн	14,6	14,7	15,5	16,1	16,3	16,4
Сибирский федеральный округ	1600,1	1597,6	1530,1	1555,0	1600,5	1572,0
Новосибирская область	243,1	223,2	211,2	201,1	205,2	218,6

Поголовье продуктивного скота

(на конец года; тыс. голов)

	2012	2013	2014	2015	2016	2017
Хозяйства всех категорий						
Крупный рогатый скот	522,3	490,6	467,4	471,3	457,5	472,8
в том числе коровы	216,9	199,2	191,8	193,8	187,7	192,7
Свиньи	371,9	340,2	387,5	383,2	360,4	372,7
Козы и овцы	239,3	226,3	207,1	212,8	211,6	213,5
Птица	9400,7	9621,0	9352,1	9853,0	9710,6	9689,6
Сельскохозяйственные организации						
Крупный рогатый скот	373,0	349,4	333,2	331,9	325,4	335,4
в том числе коровы	146,9	136,3	129,8	128,9	129,0	133,2
Свиньи	184,6	175,8	244,7	254,7	256,8	269,9
Козы и овцы	11,5	13,4	11,1	10,6	10,9	11,1
Птица	8293,5	8612,5	8422,1	8899,1	8873,3	8889,5
Хозяйства населения						
Крупный рогатый скот	135,6	125,4	117,6	118,1	105,6	105,7
в том числе коровы	64,6	56,8	54,6	54,9	46,6	45,3
Свиньи	174,5	153,9	131,1	117,4	92,7	93,1
Козы и овцы	216,7	203,0	184,8	188,5	185,3	189,5
Крестьянские (фермерские) хозяйства						
Крупный рогатый скот	13,7	15,8	16,6	21,3	26,5	31,7
в том числе коровы	5,4	6,1	7,4	10,0	12,1	14,2
Свиньи	12,8	10,5	11,7	11,1	10,9	9,7
Козы и овцы	11,1	9,9	11,2	13,7	15,4	12,9

**Производство основных продуктов животноводства
в хозяйствах всех категорий**

	2012	2013	2014	2015	2016	2017
Производство						
Мясо, тыс. тонн:						
в живом весе	231,1	225,0	236,6	233,5	241,1	240,4
в убойном весе	158,3	155,4	165,7	165,2	169,7	169,5
Молоко, тыс. тонн	713,1	654,2	660,5	661,5	667,6	710,0
Яйца, млн. штук	1323,9	1340,9	1253,7	1254,8	1236,0	1247,0
Шерсть, тонн	422	340	289	283	218	348
Продуктивность скота и птицы ¹⁾						
Средний удой молока от одной коровы, кг	3932	3759	4168	4394	4595	5024
Средний настриг шерсти от одной овцы, кг	2,8	3,2	2,8	2,4	2,3	2,0
Средняя яйценоскость одной курицы - несушки, штук	326	328	330	331	331	332

**Производство основных продуктов животноводства
по Новосибирской области в сравнении с данными
по Российской Федерации и Сибирскому федеральному округу**

(в хозяйствах всех категорий, тыс. тонн)

	2012	2013	2014	2015	2016	2017
Скот и птица (в убойном весе):						
Российская Федерация, млн. т	8,1	8,5	9,1	9,6	9,9	10,4
Сибирский федеральный округ	1145,1	1158,4	1162,1	1159,8	1174,1	1185,8
Новосибирская область	158,3	155,4	165,7	165,2	169,7	169,5
Молоко:						
Российская Федерация, млн. т	31,8	30,5	30,8	30,8	30,8	31,2
Сибирский федеральный округ	5582,8	5299,2	5389,3	5386,5	5278,8	5319,1
Новосибирская область	713,1	654,2	660,5	661,5	667,6	710,0
Яйца, млн. штук:						
Российская Федерация, млрд. шт.	42,0	41,3	41,9	42,6	43,6	44,9
Сибирский федеральный округ	6178,4	6253,2	6332,9	6528,6	6512,9	6673,5
Новосибирская область	1323,9	1340,9	1253,7	1254,8	1236,0	1247,0

¹⁾ В сельскохозяйственных организациях, не относящихся к субъектам малого предпринимательства.

17. СТРОИТЕЛЬСТВО

В разделе представлены основные показатели строительной деятельности, данные о вводе в действие производственных мощностей, жилищном и социально-культурном строительстве.

Объем работ, выполненных по виду экономической деятельности «Строительство» – это строительные работы, выполненные организациями собственными силами на основании договоров и (или) контрактов, заключаемых с заказчиками, а также (начиная с 2015 года) работы, выполненные хозяйственным способом организациями и населением. В стоимость этих работ включаются работы по строительству новых объектов, по капитальному и текущему ремонту, реконструкции жилых и нежилых зданий и инженерных сооружений.

Стоимостные показатели по строительству приведены в фактически действовавших ценах, **индексы физического объема работ, выполненных по виду экономической деятельности «Строительство»**, рассчитаны в сопоставимых ценах. В качестве сопоставимых цен приняты среднегодовые цены предыдущего года.

Данные о вводе в действие объектов и мощностей производственного и социально-культурного назначения включают ввод за счет строительства и реконструкции.

Основные показатели строительной деятельности

	2012	2013	2014	2015 ¹⁾	2016 ¹⁾	2017 ²⁾
Объем работ, выполненных по виду деятельности «строительство»:						
млн. рублей	66337,9	69909,2	68539,2	142304,2	114883,5	102722,4
в % к предыдущему году, в сопоставимых ценах	105,4	100,2	94,4	83,2	77,8	80,1

Ввод в действие зданий

	2012	2013	2014	2015	2016	2017
Число зданий	3881	4496	8659	7165	6217	4942
жилого назначения	3353	3977	7947	6514	5731	4475
нежилого назначения	528	519	712	651	486	467
Общий строительный объем зданий, тыс. куб. м	13955,3	12277,4	18274,5	19592,3	16399,3	17793,6
жилого назначения	8087,1	8248,5	11192,0	13177,4	11526,7	13178,4
нежилого назначения	5868,2	4028,9	7082,5	6414,9	4872,6	4615,2
Общая площадь зданий, тыс. кв. м	3114,7	2904,3	4124,8	4314,4	3829,1	4071,9
жилого назначения	2180,1	2161,0	2920,4	3247,0	3028,2	3229,9
нежилого назначения	934,6	743,3	1204,4	1067,4	800,9	842,0

¹⁾ Данные пересчитаны с учетом итогов сплошного федерального статистического наблюдения за деятельностью субъектов малого и среднего предпринимательства за 2015 год.

²⁾ По данным оперативной статистической отчетности.

Ввод в действие жилых домов

	2012	2013	2014	2015	2016	2017
Всего построено, тыс. кв. метров общей площади жилых помещений	1571,0	1723,4	2302,0	2587,9	2216,2	1729,1
из них:						
в городах и поселках городского типа	1371,4	1494,8	1816,9	2113,6	1814,4	1283,6
в сельской местности	199,6	228,6	485,1	474,3	401,8	445,5
Индекс ввода в действие жилых домов, в % к предыдущему году	104,4	109,7	133,6	112,4	85,6	78,0

Ввод в действие жилых домов на 1000 человек населения

(кв. м общей площади жилых помещений)

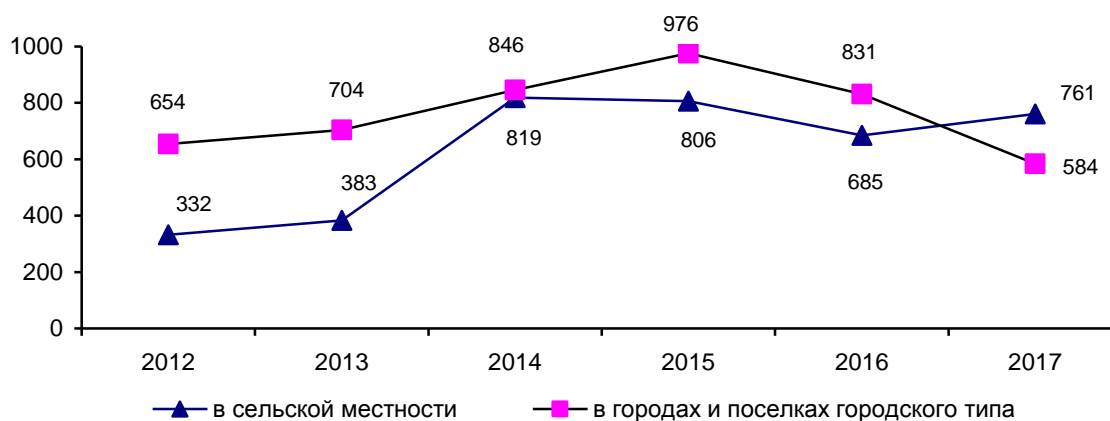
**Динамика ввода в действие жилых домов по Новосибирской области в сравнении с данными по Российской Федерации**

(в % к предыдущему году)

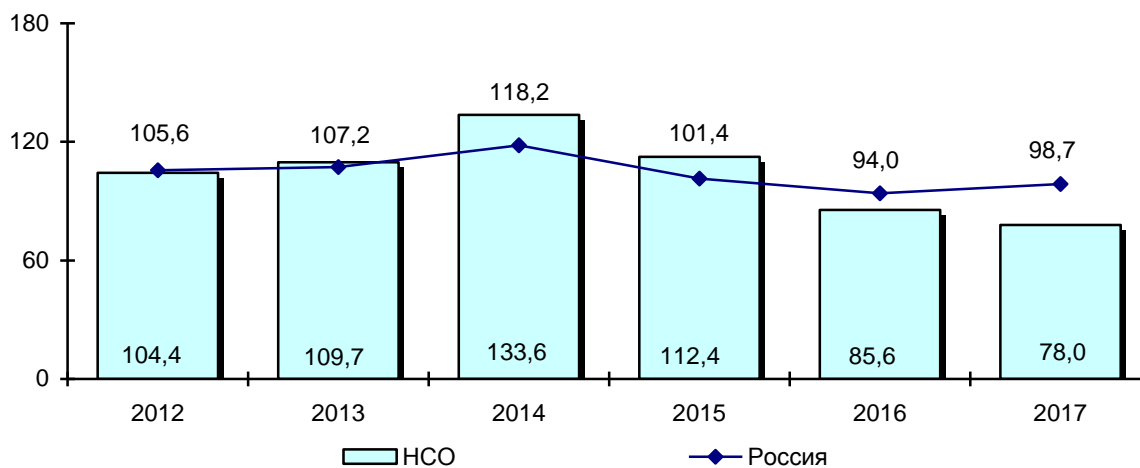

**Ввод в действие жилых домов организациями различных форм
собственности и населением**

	2012	2013	2014	2015	2016	2017
Тысяч квадратных метров общей площади жилых помещений						
Всего построено	1571,0	1723,4	2302,0	2587,9	2216,2	1729,1
в том числе по формам собственности:						
государственная	47,1	55,0	43,2	28,0	8,5	28,2
федеральная	43,9	55,0	28,0	16,4	8,5	25,8
субъектов федерации	3,2	-	15,2	11,6	-	2,4
муниципальная	15,0	42,9	33,1	25,4	13,7	1,2
общественных и религиозных организаций (объединений)	-	-	-	-	-	-
частная	1096,9	1098,7	1306,9	1850,8	1476,2	1116,2
смешанная российская	5,2	-	-	-	-	4,8
потребительской кооперации	0,2	-	-	-	-	-
иностранная	-	-	12,9	-	82,8	61,0
смешанная с совместным российским и иностранным участием	-	62,1	70,0	-	31,5	-
собственность граждан	406,6	464,7	835,9	683,7	603,5	517,7
Из общего итога – жилищно-строительными кооперативами	4,3	-	-	177,4	70,4	71,7
В % к итогу						
Всего построено	100,0	100,0	100,0	100,0	100,0	100,0
в том числе по формам собственности:						
государственная	3,0	3,2	1,9	1,1	0,4	1,6
федеральная	2,8	3,2	1,2	0,6	0,4	1,5
субъектов федерации	0,2	-	0,7	0,5	-	0,1
муниципальная	1,0	2,5	1,4	1,0	0,6	0,1
общественных и религиозных организаций (объединений)	-	-	-	-	-	-
частная	69,8	63,7	56,8	71,5	66,6	64,6
смешанная российская	0,3	-	-	-	-	0,3
потребительской кооперации	0,0	-	-	-	-	-
иностранная	-	-	0,6	-	3,8	3,5
смешанная с совместным российским и иностранным участием	-	3,6	3,0	-	1,4	-
собственность граждан	25,9	27,0	36,3	26,4	27,2	29,9
Из общего итога – жилищно-строительными кооперативами	0,3	-	-	6,9	3,2	4,1

Ввод в действие жилых домов, построенных населением за счет собственных и заемных средств по Новосибирской области в сравнении с данными по Российской Федерации

(в % к общему вводу)

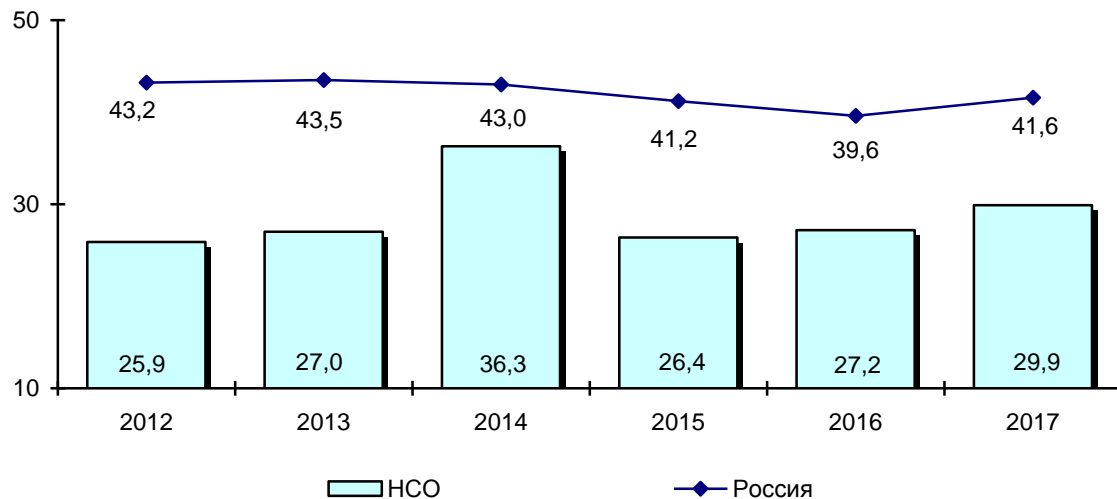

Ввод в действие жилых домов на 1000 человек населения по регионам Сибирского федерального округа за 2017 год

(кв. м общей площади жилых помещений)

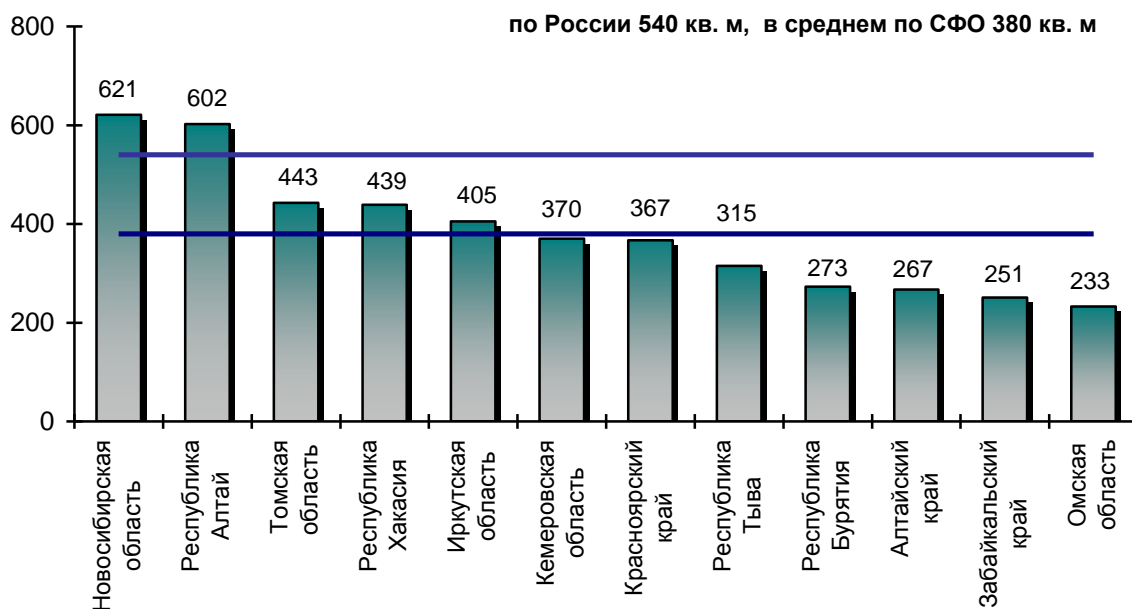

Ввод в действие объектов социально-культурной сферы

	2012	2013	2014	2015	2016	2017
Объекты коммунальной инфраструктуры						
Водопроводные сети, км	53,2	30,2	64,1	49,3	57,1	46,6
Канализационные сети, км	7,4	2,3	25,6	22,2	5,6	1,6
Газовые сети, км	243,5	142,4	175,7	137,1	61,3	86,7
Тепловые сети, км	0,4	5,8	7,5	1,1	6,4	30,4
Гостиницы, мест	103	590	529	249	1046	428
Дома отдыха, мест	88	56	113	138	9	320
Кемпинги, мест	-	82	-	12	-	-
Туристские базы, мест	12	62	-	-	-	-
Мотели	-	-	80	-	-	-
Бани, мест	5	88	70	-	-	-
Комбинаты бытового обслуживания населения и дома быта, рабочих мест	-	-	-	14	-	13
Образование						
Образовательные организации высшего образования, тыс. кв. м общей площади учебно-лабораторных зданий	25,7	15,9	2,6	64,7	-	0,8
Общеобразовательные организации, ученических мест	512	2079	1135	452	550	1796
Дошкольные образовательные организации, мест	2891	4152	4669	5740	460	220
Здравоохранение						
Больничные организации, коек	249	225	126	-	-	10
Амбулаторно-поликлинические организации, посещений в смену	356	226	150	190	357	180
Санатории, коек	-	25	-	-	124	-
Детские оздоровительные лагеря, мест	-	-	-	50	-	-
Культура						
Учреждения культуры клубного типа, мест	-	-	40	260	20	350
Концертные и киноконцертные залы, мест	300	1087	-	-	-	-
Библиотеки, книжный фонд, тыс. томов	-	-	-	62,5	1500	-
Культовые сооружения, единиц	4	1	4	4	9	6
Торгово-развлекательные центры, тыс. кв. м общей площади	13,9	0,7	184,4	3,0	1,8	41,7
Торгово-офисные центры, тыс. кв. м общей площади	39,8	4,1	0,5	5,0	4,7	0,5

	2012	2013	2014	2015	2016	2017
Спорт						
Плавательные бассейны (с длиной дорожек 25 и 50 метров) единиц	2	2	1	2	1	-
кв. м зеркала воды	420	1309	188	550	275	-
Плоскостные спортивные сооружения (футбольные поля, игровые площадки и др.), кв. м	8301	6200	4885	17425	7700	5174
Спортивные сооружения с искусственным льдом единиц	-	3	-	1	-	1
кв. м	-	9065	-	2773	-	1800
Стадионы, мест	-	-	-	-	90	-
Спортивные залы, кв. м	-	1728	1500	1134	1913	2971
Физкультурно-оздоровительные комплексы, единиц	3	5	8	1	2	-

**Ввод в действие отдельных производственных мощностей
и объектов по видам экономической деятельности за 2017 год**

	Единица измерения	Введено в действие
Сельское, лесное хозяйство, охота, рыболовство и рыбоводство		
Помещения для крупного рогатого скота	тыс. мест	11,8
Зерносеменовохранилища	тыс. т единовременного хранения	34,2
Сеноохранилища	тыс. т единовременного хранения	4,0
Силосные и сенажные сооружения	тыс. куб. м	112,3
Обрабатывающие производства		
Мясо	т/смену	0,1
Предприятия рыбперерабатывающие	тыс. т	3,5
Изделия швейные /в нормативной стоимости обработки/	млн. руб.	36,0
Первичная переработка нефти	тыс. т	150,0
Обеспечение электрической энергией, газом и паром; кондиционирование воздуха		
Линии электропередачи напряжением 35 кВ и выше	км	5,9
Линии электропередачи для электрификации сельского хозяйства напряжением 6-20 кВ	км	37,6
Линии электропередачи для электрификации сельского хозяйства напряжением 0,4 кВ	км	18,1

	Единица измерения	Введено в действие
Трансформаторные понизительные подстанции напряжением 35 кВ и выше	тыс. кВ. А	5,0
Строительство		
Буровые колодцы	единиц	28
Торговля оптовая и розничная; ремонт автотранспортных средств и мотоциклов		
Станции технического обслуживания легковых автомобилей	единиц	16
Торговые предприятия, торговая площадь	тыс. кв. м	119,6
Рынки и павильоны	мест	30
Автозаправочные станции	единиц	3
Транспортировка и хранение		
Газопроводы магистральные и отводы от них	км	18,9
Автомобильные дороги с твердым покрытием – всего	км	53,1
Мосты	единиц	4
	пог. м	353,0
Деятельность гостиниц и предприятий общественного питания		
Предприятия общественного питания	посадочных мест	91
Деятельность в области информации и связи		
Радиорелейные линии связи	км	248,6
Антенно-мачтовые сооружения для сотовой связи	шт.	3
Башня сотовой связи	шт.	3
Волокнистооптические линии связи (передачи)	км	198,2
Деятельность по операциям с недвижимым имуществом		
Капитальные гаражи	единиц	36
	количество машино-мест	1986

18. ТОРГОВЛЯ И УСЛУГИ НАСЕЛЕНИЮ

Раздел представляет статистику розничной, оптовой торговли и потребительского рынка услуг. Состояние розничной и оптовой торговли иллюстрируют данные об обороте торговли, индексах физического объема оборота розничной и оптовой торговли. Приведена также информация о товарной структуре оборота розничной торговли. В разделе представлена информация об объеме платных услуг населению в целом и по отдельным видам услуг. Информация в стоимостном выражении приведена в фактически действовавших ценах.

Оборот розничной торговли – выручка от продажи товаров населению для личного потребления или использования в домашнем хозяйстве за наличный расчет или оплаченных по кредитным карточкам, расчетным чекам банков, по перечислениям со счетов вкладчиков, по поручению физического лица без открытия счета, посредством платежных карт (электронных денег).

Оборот розничной торговли приводится в фактических продажных ценах, включающих торговую наценку, налог на добавленную стоимость и аналогичные обязательные платежи.

Оборот оптовой торговли – выручка от реализации товаров, приобретенных ранее на стороне в целях перепродажи юридическим лицам и индивидуальным предпринимателям для профессионального использования (переработки или дальнейшей продажи).

Динамику оборота розничной и оптовой торговли характеризуют индексы физического объема, которые определяются путем сопоставления величины оборота (продажи) за отчетный и базисный периоды в сопоставимых ценах.

Объем платных услуг населению представляет собой денежный эквивалент объема услуг, оказанных резидентами российской экономики (юридическими лицами и гражданами, занимающимися предпринимательской деятельностью без образования юридического лица, зарегистрированными на территории Российской Федерации) гражданам Российской Федерации, а также гражданам других государств (нерезидентам), потребляющим те или иные услуги на территории Российской Федерации.

Динамику объема платных услуг характеризует индекс физического объема, исчисленный путем сопоставления его величины за отчетный и базисный периоды в сопоставимых ценах.

18.1. ТОРГОВЛЯ**Основные показатели розничной торговли и общественного питания**

(в фактически действовавших ценах, млн. рублей)

	2012	2013	2014	2015	2016	2017
Оборот розничной торговли	398830,9	433531,1	461744,4	444352,9	449992,5	473396,5
<i>по формам проявления:</i>						
торгующих организаций	372427,7	413564,7	450654,8	435073,9	442703,9	467046,4
продажа товаров на розничных рынках и ярмарках	26403,2	19966,4	11089,6	9279,0	7288,6	6350,1
<i>по видам:</i>						
пищевые продукты, включая напитки, и табачные изделия	168541,9	188330,6	204954,7	205363,5	212304,1	224065,2
непродовольственные товары	230289,0	245200,5	256789,7	238989,4	237688,4	249331,3
Оборот розничной торговли на душу населения, рублей	147816	159368	168581	161317	162400	170030
<i>по формам проявления:</i>						
торгующих организаций	138030	152028	164533	157947	159769	167749
продажа товаров на розничных рынках и ярмарках	9786	7340	4049	3369	2630	2281
Индекс физического объема оборота розничной торговли, в % к предыдущему году	103,3	103,5	100,0	83,6	95,3	102,5
<i>по видам:</i>						
пищевые продукты, включая напитки, и табачные изделия	103,1	103,1	97,8	84,7	97,4	102,4
непродовольственные товары	103,5	103,7	101,9	82,6	93,5	102,5
Товарные запасы в розничной торговле (на конец года):						
млн. рублей	19152,5	24852,4	23663,3	29565,4	32370,7	34540,3
в днях товарооборота	34	38	32	39	40	38
Оборот общественного питания	14600,8	16601,9	18400,0	18895,5	21387,4	25751,2
Оборот общественного питания на душу населения, рублей	5411	6103	6718	6860	7719	9249
Индекс физического объема оборота общественного питания, в % к предыдущему году	115,5	105,8	104,4	91,6	106,4	117,6

**Индекс физического объема оборота розничной торговли
по Новосибирской области в сравнении с данными
по Российской Федерации и Сибирскому федеральному округу**

(в % к предыдущему году)

	2012	2013	2014	2015	2016	2017
Российская Федерация	106,3	103,9	102,7	90,0	95,4	101,3
Сибирский федеральный округ	107,1	103,3	98,7	88,6	95,5	101,4
Новосибирская область	103,3	103,5	100,0	83,6	95,3	102,5

**Индекс физического объема оборота розничной торговли по регионам
Сибирского федерального округа за 2017 год**

(в % к предыдущему году)



**Оборот розничной торговли и оборот общественного питания
на душу населения по Новосибирской области в сравнении с данными
по Российской Федерации и Сибирскому федеральному округу**

(рублей)

	2012	2013	2014	2015	2016	2017
Оборот розничной торговли:						
Российская Федерация	149401	165051	180410	188017	192982	203029
Сибирский федеральный округ	120963	132484	139720	141859	144734	151164
Новосибирская область	147816	159368	168581	161317	162400	170030
Оборот общественного питания						
Российская Федерация	7118	7885	8448	8935	9195	9770
Сибирский федеральный округ	4891	5430	5874	6149	6668	7238
Новосибирская область	5411	6103	6718	6860	7719	9249

Структура оборота розничной торговли

(в % к итогу)

	2012	2013	2014	2015	2016	2017
Оборот розничной торговли	100,0	100,0	100,0	100,0	100,0	100,0
<i>по формам проявления:</i>						
торгующих организаций	93,4	95,4	97,6	97,9	98,4	98,7
продажа товаров на розничных рынках и ярмарках	6,6	4,6	2,4	2,1	1,6	1,3
<i>по видам:</i>						
пищевые продукты, включая напитки, и табачные изделия	42,3	43,4	44,4	46,2	47,2	47,3
непродовольственные товары	57,7	56,6	55,6	53,8	52,8	52,7

Товарная структура оборота розничной торговли по Новосибирской области в сравнении с данными по Российской Федерации за 2017 год

(в % к итогу)

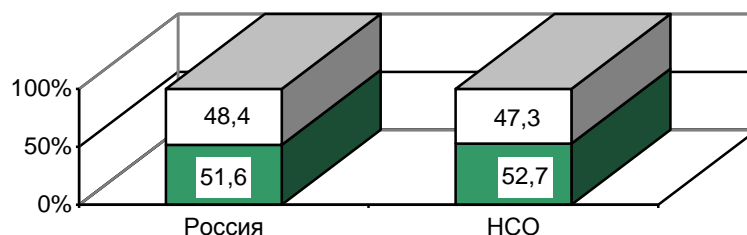

■ непродовольственные товары □ пищевые продукты, включая напитки, и табачные изделия

Основные показатели оптовой торговли

	2012	2013	2014	2015	2016	2017
Оборот оптовой торговли, млн. рублей	586670,3	665221,0	759385,7	1037366,9	1070682,9	1348033,7
в том числе организаций оптовой торговли	519692,5	580986,3	647545,7	937502,3	971103,2	1201450,7
Индекс физического объема оборота оптовой торговли, в % к предыдущему году	112,2	112,2	105,7	114,6	98,7	120,3
в том числе организаций оптовой торговли	116,7	110,6	103,2	121,5	99,1	118,2

18.2. УСЛУГИ НАСЕЛЕНИЮ**Объем платных услуг населению**

(млн. рублей)

	2012	2013	2014	2015	2016	2017
Платные услуги населению	102133,9	121333,9	129952,1	133320,2	144465,1	151579,6
бытовые услуги	9155,3	10797,4	10423,3	9837,8	11501,0	12546,5
ремонт, окраска и пошив обуви	90,5	87,8	93,6	98,6	104,7	110,5
ремонт и пошив швейных, меховых и кожаных изделий, головных уборов и изделий текстильной галантереи; ремонт, пошив и вязание трикотажных изделий	341,6	307,1	297,2	260,6	311,5	339,1
ремонт и техническое обслуживание бытовой радиоэлектронной аппаратуры, бытовых машин и приборов; ремонт и изготовление металлоизделий	528,6	547,7	599,5	590,1	704,9	830,6
техническое обслуживание и ремонт транспортных средств, машин и оборудования	3378,3	3707,1	3543,4	3228,9	3370,2	3382,7
изготовление и ремонт мебели	308,7	452,7	429,7	392,6	513,8	581,5
химическая чистка и крашение	51,3	59,4	58,6	53,3	110,5	180,3
услуги прачечных	23,2	21,5	22,3	22,0	64,8	
ремонт и строительство жилья и других построек	1841,0	2345,7	2186,8	2102,3	2793,8	2964,1
услуги фотоателье, фото- и кинолабораторий	173,1	177,3	159,8	143,0	153,9	...
услуги фотоателье	153,8
услуги бань, душевых и саун	364,7	443,8	421,3	393,3	397,9	...
услуги бань и душевых	418,5
парикмахерские и косметические услуги	1005,0	1312,2	1287,6	1267,3	1552,4	...
услуги парикмахерских	1711,0
услуги предприятий по прокату	44,6	57,4	64,0	64,0	78,1	85,6
ритуальные услуги	635,9	750,8	724,9	774,1	806,1	804,2
прочие виды бытовых услуг	368,8	526,9	534,6	447,7	538,4	984,6
транспортные услуги	14422,7	16937,9	17242,0	18051,5	19704,0	19831,1

	2012	2013	2014	2015	2016	2017
услуги связи	20900,5	23229,7	25513,4	24080,5	23726,4	...
услуги почтовой связи и курьерские услуги	933,8
услуги телекоммуникационные	23841,5
жилищные услуги	7819,8	9546,6	10887,4	12544,5	14194,1	15334,0
коммунальные услуги	20677,3	25076,6	28115,2	29055,6	30882,1	30712,9
услуги учреждений культуры	1888,9	2273,1	2669,1	2606,4	3031,3	2725,6
туристские услуги	3317,4	4191,7	3487,2	2872,1	3613,1	...
услуги туристических агентств, туроператоров и прочие услуги по бронированию и сопутствующие им услуги	4108,5
услуги гостиниц и аналогичных средств размещения	1720,5	2107,3	2091,5	1941,6	2434,6	...
услуги гостиниц и аналогичные услуги по предоставлению временного жилья	3160,5
услуги физической культуры и спорта	679,0	1113,2	1252,2	1355,7	1602,2	1534,5
медицинские услуги	8004,1	10281,5	11337,2	13136,3	14663,0	16621,4
санаторно-оздоровительные услуги	1497,7	1454,5	1544,6	1591,0	1812,7	...
услуги специализированных коллективных средств размещения	2322,5
из них услуги санаторно-курортных организаций	2198,3
ветеринарные услуги	240,7	383,2	410,5	432,0	499,2	481,4
услуги правового характера	3151,0	2700,2	2892,3	3123,4	3326,6	...
услуги юридические	3054,4
услуги системы образования	6745,8	8192,9	8864,1	9610,3	10020,1	10271,1
социальные услуги, предоставляемые гражданам пожилого возраста и инвалидам	150,9	184,7	203,3	249,2	343,6	400,5
прочие виды платных услуг	1762,4	2863,2	3018,9	2832,3	3111,1	3698,7

Индекс физического объема платных услуг населению

(в % к предыдущему году)

	2012	2013	2014	2015	2016	2017
Платные услуги населению	111,0	107,7	100,3	93,6	102,6	100,4
бытовые услуги	117,1	110,0	92,1	87,1	112,0	108,0
ремонт, окраска и пошив обуви	102,9	95,6	98,3	99,3	105,0	105,3
ремонт и пошив швейных, меховых и кожаных изделий, головных уборов и изделий текстильной галантереи; ремонт, пошив и вязание трикотажных изделий	101,4	101,5	90,7	81,1	100,9	103,7
ремонт и техническое обслуживание бытовой радиоэлектронной аппаратуры, бытовых машин и приборов; ремонт и изготовление металлоизделий	115,7	97,8	103,2	93,3	115,7	113,7
техническое обслуживание и ремонт транспортных средств, машин и оборудования	125,9	118,8	90,1	82,9	103,7	105,2
химическая чистка и крашение	103,4	109,2	92,7	84,1	198,9	98,2
услуги прачечных	165,1	85,3	94,6	89,2	288,2	
ремонт и строительство жилья и других построек	131,7	100,0	90,0	88,7	123,6	104,0
услуги фотоателье, фото- и кинолабораторий	139,9	92,7	85,5	77,4	104,3	...
услуги фотоателье	91,7
услуги бань, душевых и саун	107,2	115,5	90,4	88,6	95,6	...
услуги бань и душевых	99,1
парикмахерские и косметические услуги	106,6	106,7	94,4	90,7	113,0	...
услуги парикмахерских	108,0
ритуальные услуги	102,0	110,9	96,1	102,2	102,4	99,7
транспортные услуги	114,7	99,6	96,5	90,8	105,7	101,4
услуги связи	111,0	108,7	105,8	90,7	98,0	...
услуги почтовой связи и курьерские услуги	92,5
услуги телекоммуникационные	97,8
жилищные услуги	124,2	110,4	102,9	106,5	102,9	101,4

	2012	2013	2014	2015	2016	2017
коммунальные услуги	103,2	106,6	104,9	98,0	100,7	96,2
услуги учреждений культуры	116,5	105,0	96,5	85,0	107,2	87,0
туристские услуги	95,4	112,0	77,5	71,4	115,3	...
услуги туристических агентств, туроператоров и прочие услуги по бронированию и сопутствующие им услуги	111,7
услуги гостиниц и аналогичных средств размещения	140,2	114,4	96,3	92,9	127,7	...
услуги гостиниц и аналогичные услуги по предоставлению временного жилья	129,8
услуги физической культуры и спорта	136,6	147,4	105,4	106,0	115,3	88,5
медицинские услуги	115,0	111,8	100,1	100,6	101,4	104,4
санаторно-оздоровительные услуги	134,0	85,8	100,6	90,6	101,7	...
услуги специализированных коллективных средств размещения	114,1
из них услуги санаторно-курортных организаций	124,1
ветеринарные услуги	137,4	139,8	102,6	89,6	110,2	96,3
услуги правового характера	96,9	99,6	98,4	82,5	76,5	...
услуги юридические	80,2
услуги системы образования	103,7	109,9	100,3	90,0	100,1	100,1

**Индекс физического объема платных услуг населению
по Новосибирской области в сравнении с данными
по Российской Федерации и Сибирскому федеральному округу**

(в % к предыдущему году)

	2012	2013	2014	2015	2016	2017
Российская Федерация	103,5	102,0	101,0	98,9	100,7	101,2
Сибирский федеральный округ	106,3	101,4	99,6	96,8	99,6	102,4
Новосибирская область	111,0	107,7	100,3	93,6	102,6	100,4

Индекс физического объема платных услуг населению по регионам Сибирского федерального округа за 2017 год

(в % к предыдущему году)

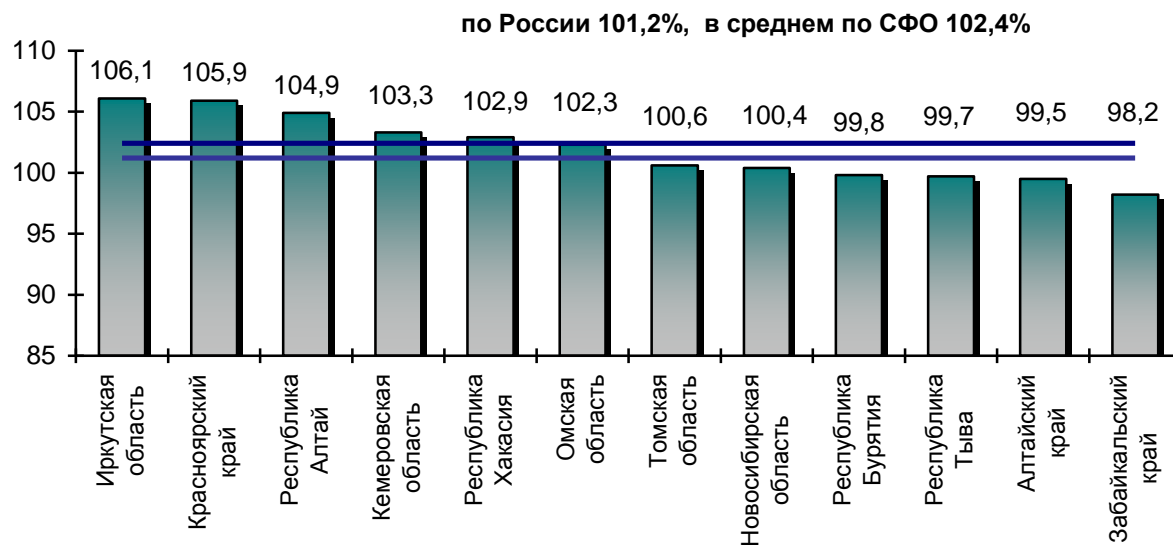

Объем платных услуг на душу населения по Новосибирской области в сравнении с данными по Российской Федерации и Сибирскому федеральному округу

(рублей)

	2012	2013	2014	2015	2016	2017
Российская Федерация	42156	48273	51116	54990	58881	62638
Сибирский федеральный округ	31068	35848	37857	39787	41983	45018
Новосибирская область	37853	44603	47445	48400	52137	54443

19. ТРАНСПОРТ

В разделе представлены данные о протяженности транспортных путей, об объемах перевозок грузов и пассажиров.

Транспорт как вид хозяйственной деятельности подразделяется на транспорт общего и необщего пользования.

Транспорт общего пользования – транспорт, удовлетворяющий потребности всех отраслей экономики и населения в перевозках грузов и пассажиров, перемещающий различные виды продукции между производителями и потребителями, осуществляющий общедоступное транспортное обслуживание населения. К перевозкам транспортом общего пользования относятся перевозки на коммерческой основе (за плату) пассажиров (включая граждан, пользующихся правом бесплатного проезда на общественном транспорте) или грузов. Транспорт необщего пользования (ведомственный), как правило, перевозит грузы и пассажиров своей организации.

Грузооборот транспорта – объем работы транспорта по перевозкам грузов. Единицей измерения является тонно-километр. Исчисляется суммированием произведений массы перевезенных грузов в тоннах на расстояние перевозки в километрах (милях).

Пассажиروоборот транспорта – объем работы транспорта по перевозкам пассажиров. Единицей измерения является пассажиро-километр. Определяется суммированием произведений числа пассажиров по каждой позиции перевозки на расстояние перевозки; исчисляется отдельно по видам транспорта, сообщения и другим признакам.

Основные показатели работы всех видов транспорта

	2012	2013	2014	2015	2016
Перевезено (отправлено) грузов, тыс. тонн	60068	52375	49117	45040	45854
Грузооборот, млн. тонно-км	98546	99241	104598	104445	105603
Перевезено (отправлено) пассажиров, млн. человек	556,3	291,8	300,0	356,5	367,2
Пассажируоборот, млн. пассажиро-км	25347	25036	27139	27891	31519

Протяженность путей сообщения общего пользования

(на конец года; километров)

	2012	2013	2014	2015	2016	2017
Железнодорожные пути	1512	1512	1512	1512	1512	1512
Автомобильные дороги	22651	25673	26140	27958	28155	28153
в том числе с твердым покрытием	15933	17604	18134	19390	19642	19691
Внутренние судоходные пути	647	647	647	647	647	647

Перевезено (отправлено) грузов транспортом

(ТЫС. ТОНН)

	2012	2013	2014	2015	2016	2017
Транспорт, всего	60068	52375	49117	45040	45854	...
железнодорожный	17292	17290	16201	13756	15391	20956
автомобильный	41734	33737	31785	31052	30331	28627
внутренний водный	... 1)	... 1)	... 1)	... 1)	... 1)	234,9
воздушный	... 1)	... 1)	... 1)	... 1)	... 1)	...

Грузооборот по видам транспорта

(МЛН. ТОННО-КМ)

	2012	2013	2014	2015	2016	2017
Транспорт, всего	98546	99241	104598	104445	105603	...
железнодорожный	95449	96287	102007	102022	102669	...
автомобильный	2409	2587	2415	2276	2772	2698
внутренний водный	... 1)	... 1)	... 1)	... 1)	... 1)	73
воздушный	... 1)	... 1)	... 1)	... 1)	... 1)	...

Динамика грузооборота транспорта по Новосибирской области
в сравнении с данными по Российской Федерации

(в % к предыдущему году)

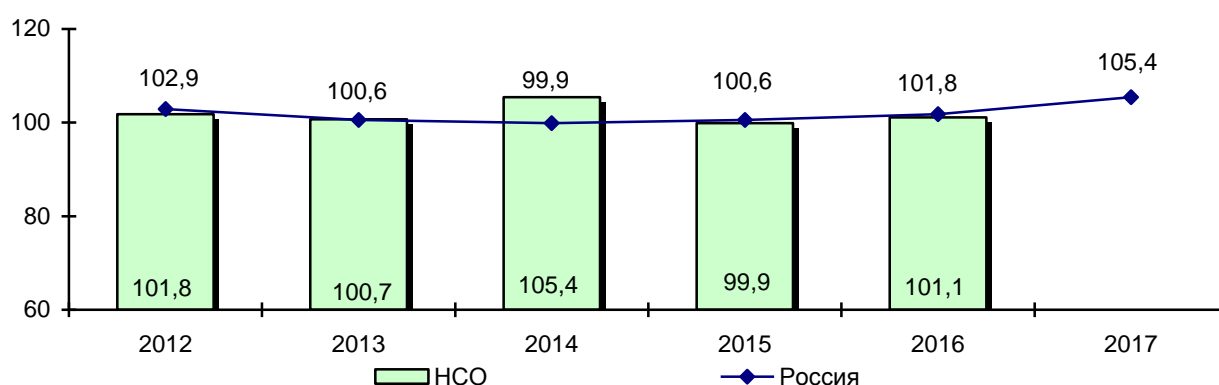

1) Данные не публикуются в целях соблюдения конфиденциальности первичных статистических данных, полученных от организаций, в соответствии с Федеральным законом от 29.11.2007 № 282-ФЗ «Об официальном статистическом учете и системе государственной статистики в Российской Федерации» (ст. 4, п. 5; ст. 9, п. 1).

Перевезено (отправлено) пассажиров по видам транспорта общего пользования

(млн. человек)

	2012	2013	2014	2015	2016	2017
Транспорт, всего	556,3	291,8	300,0	356,5	367,2	...
железнодорожный	23,6	25,3	24,7	23,7	23,6	23,7
внутренний водный	... ¹⁾	... ¹⁾	... ¹⁾	... ¹⁾	... ¹⁾	0,2
воздушный	... ¹⁾	... ¹⁾	... ¹⁾	... ¹⁾	... ¹⁾	...
автобусный	372,7	100,6 ²⁾	110,9	175,8	188,3	199,9
городской электрический	158,3	164,0	162,4	155,1	153,2	157,0

Пассажирооборот по видам транспорта общего пользования

(млн. пассажиро-километров)

	2012	2013	2014	2015	2016	2017
Транспорт, всего	25347	25036	27139	27891	31519	...
железнодорожный	3512	3367	3150	2989	3085	...
внутренний водный	... ¹⁾	... ¹⁾	... ¹⁾	... ¹⁾	... ¹⁾	2
воздушный	... ¹⁾	... ¹⁾	... ¹⁾	... ¹⁾	... ¹⁾	...
автобусный	3461	1315 ²⁾	1909	2260	2659	3107
городской электрический	752	791	941	887	874	903

Динамика пассажирооборота транспорта общего пользования по Новосибирской области в сравнении с данными по Российской Федерации

(в % к предыдущему году)

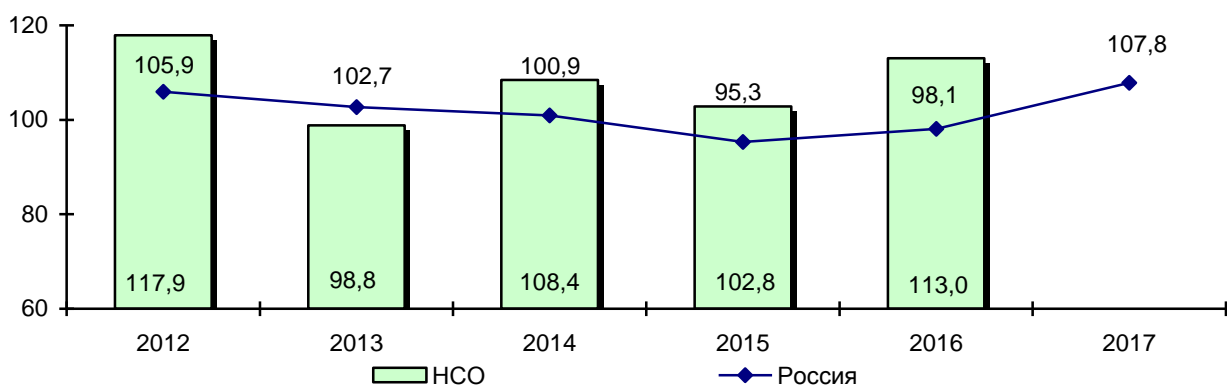

¹⁾ Данные не публикуются в целях соблюдения конфиденциальности первичных статистических данных, полученных от организаций, в соответствии с Федеральным законом от 29.11.2007 № 282-ФЗ «Об официальном статистическом учете и системе государственной статистики в Российской Федерации» (ст. 4, п. 5; ст. 9, п. 1).

²⁾ Без учета данных Муниципального казенного Учреждения «Центр управления городским автоэлектротранспортом».

20. СВЯЗЬ

В разделе представлены данные об основных показателях связи общего пользования.

Услуги связи – деятельность по приему, обработке, хранению, передаче и доставке сообщений электросвязи или почтовых отправлений.

Объем услуг связи – стоимость оказанных операторами связи услуг почтовой связи, электросвязи, услуг присоединения и пропуска трафика, услуг по обеспечению регулирования использования радиочастотного спектра и радиоэлектронных средств. Приводится в фактически действовавших ценах без налога на добавленную стоимость.

Основные показатели связи общего пользования

	2012	2013	2014	2015	2016	2017
Доходы от услуг связи, млн. рублей	26405,1	28545,9	29563,6	30324,0	32022,3	34497,6
в том числе:						
почтовой связи	1695,5	1876,3	1879,7	2091,5	2231,7	2608,3
спецсвязи	169,2	175,9	193,2	211,9
документальной связи	3894,9	4706,2	7594,4	8313,6	9253,7	11124,1
междугородной внутризонавой и международной телефонной связи	1363,3	1278,4	1293,9	1033,4	934,4	854,9
местной телефонной связи	2715,8	2685,4	2550,9	2569,6	2431,3	2470,8
радиосвязи, радиовещания, телевидения и спутниковой связи	891,9	1060,3	1094,9	1012,9	1101,2	1500,4
подвижной связи	10417,1	11433,9	9574,3	9195,7	9680,5	8958,7
проводного вещания	48,6	42,5	35,6	65,9	48,3	29,9
прочие услуги связи	5378,0	5462,9	5370,7	5865,5	6147,9	6738,6
Доходы от услуг связи населению, млн. рублей	14508,9	15877,5	16457,2	16539,0	17118,9	17763,3
Отправлено:						
письменной корреспонденции, млн. единиц	22,2	27,8	30,2	29,6	26,6	32,5
газет и журналов, книг, млн. штук	27,4	22,8	... ¹⁾	... ¹⁾	... ¹⁾	... ¹⁾
посылок, тыс. единиц	591,0	608,0	641,2	899,8	1306,3	2862,9
почтовых переводов, тыс. единиц	1392	1167	1041	958	845	838
телеграмм, тыс. штук	108	106	68	91	67	51
Число телефонных станций	770	922	921	936	912	922
Монтированная емкость телефонных станций, тыс. номеров	1003,1	1178,5	1198,8	1203,2	1190,6	1219,9

¹⁾ Согласно указаниям Росстата от 3.08.2015 г. № 11-11-5/4132-ТО, данные отсутствуют в перечне показателей по статистике связи, подлежащих публикации в официальных статистических изданиях территориальных органов государственной статистики.

	2012	2013	2014	2015	2016	2017
Общее количество телефонных аппаратов местной телефонной связи, тыс. штук	861,8	833,2	796,1	705,6	659,0	646,0
Абонентские устройства квартирные, подсоединенные к станциям сети данного оператора – всего (без таксофонов), тыс. штук	660,0	628,4	587,6	510,5	465,2	435,4
Число основных радиотрансляционных точек, тыс. штук	57,9	48,7	41,9	35,7	31,5	27,5
На 1000 человек населения приходится:						
телефонных аппаратов, включая местные и универсальные таксофоны	318	305,0	289,8	255,4	237,1	231,6
радиотрансляционных точек	21	18	15	13	11	10

Число телефонных аппаратов (включая таксофоны) телефонной сети общего пользования на 100 человек населения по Новосибирской области в сравнении с данными по Российской Федерации

(единиц)

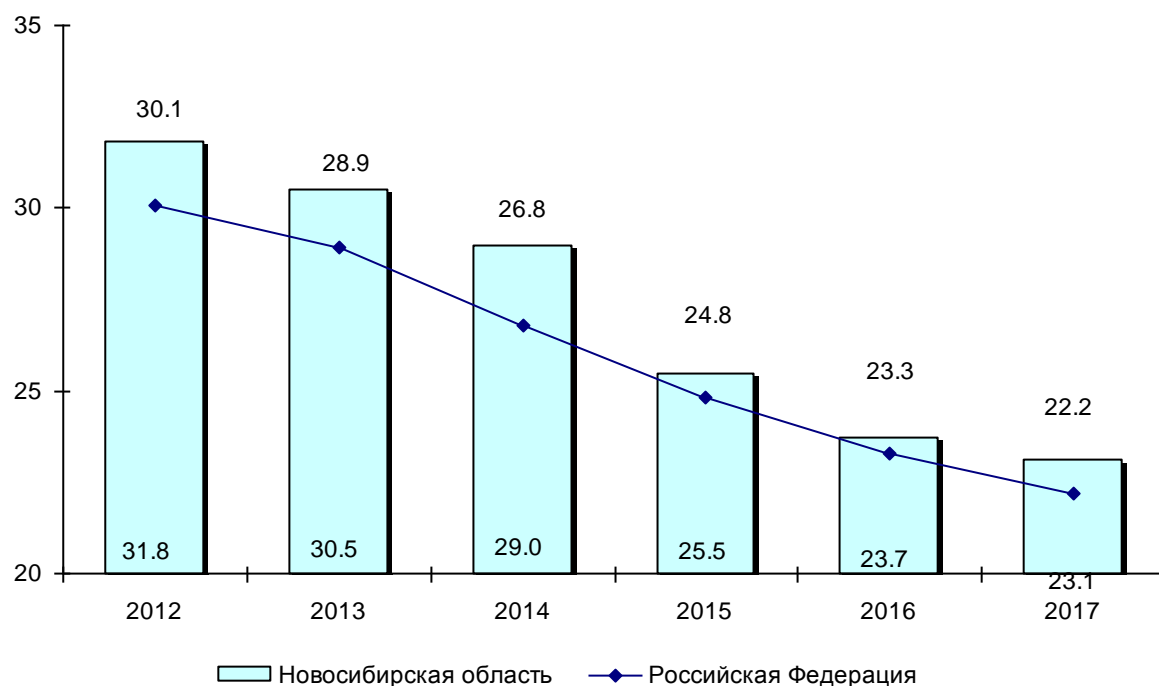

21. НАУЧНЫЕ ИССЛЕДОВАНИЯ

Раздел содержит статистическую информацию о состоянии и развитии научного потенциала.

Статистические данные охватывают организации, выполнявшие научные исследования и разработки. Указанные организации классифицируются по следующим секторам деятельности: государственный, предпринимательский, высшего образования, некоммерческих организаций.

Персонал, занятый исследованиями и разработками, – совокупность лиц, чья творческая деятельность, осуществляемая на систематической основе, направлена на увеличение и поиск новых областей применения знаний, а также занятых оказанием прямых услуг, связанных с выполнением исследований и разработок. В статистике персонал, занятый исследованиями и разработками, учитывается как списочный состав работников организаций (соответствующих подразделений: образовательных организаций высшего образования; организаций промышленности и др.), выполняющих исследования и разработки, по состоянию на конец года.

Внутренние затраты на исследования и разработки – затраты на исследование и разработки собственными силами организаций, включая текущие и капитальные затраты, в течение отчетного года независимо от источников финансирования.

Число организаций, выполнявших исследования и разработки

	2012	2013	2014	2015	2016	2017
Все организации, единиц	113	118	120	122	120	121
в том числе:						
научно-исследовательские	75	77	79	74	69	71
конструкторские	5	5	5	5	5	6
проектные и проектно-изыскательские	1	1	1	1	2	2
высшие учебные заведения	17	20	22	26	24	24
промышленные организации	9	9	9	10	13	14
общественные	1	1	1	1	1	1
прочие организации	5	5	3	5	6	3

Затраты на выполнение научных исследований и разработок

(млн. рублей)

	2012	2013	2014	2015	2016	2017
Затраты на исследования и разработки	17335,4	18074,8	21239,6	21542,4	21376,0	22736,9
в том числе:						
внутренние затраты	16029,3	16358,9	19326,6	20108,7	20230,4	21629,4
внутренние текущие затраты	15080,7	15631,7	18270,6	18852,2	19628,3	20713,0
капитальные затраты	948,6	727,2	1056,0	1256,5	602,1	916,4
внешние затраты	1306,1	1715,9	1913,0	1433,7	1145,6	1107,5

Внутренние текущие затраты на исследования и разработки по видам работ

(млн. рублей)

	2012	2013	2014	2015	2016	2017
Внутренние текущие затраты	15080,7	15631,7	18270,6	18852,2	19628,3	20713,0
в том числе:						
фундаментальные исследования	8437,5	8980,4	10398,8	10422,7	10443,6	11044,3
прикладные исследования	2958,9	2889,2	3026,6	3276,2	3305,4	2835,1
разработки	3684,3	3762,1	4845,1	5153,3	5879,2	6833,6

Внутренние текущие затраты на исследования и разработки по видам затрат

(млн. рублей)

	2012	2013	2014	2015	2016	2017
Внутренние текущие затраты	15080,7	15631,7	18270,6	18852,2	19628,3	20713,0
в том числе:						
на оплату труда	8447,2	8814,5	9774,5	10098,5	10557,6	11169,9
страховые взносы в Пенсионный фонд, ФСС, ФФОМС	2279,4	2405,0	2622,3	2826,2	2968,0	3120,6
затраты на оборудование	281,6	349,4	346,5	348,5	227,4	330,2
другие материальные затраты	2169,9	2076,6	2943,2	3054,9	3072,7	3436,1
прочие текущие затраты	1902,7	1986,2	2584,1	2524,1	2802,5	2656,2

Численность работников, выполнявших исследования и разработки

	2012	2013	2014	2015	2016	2017
Человек						
Численность работников, выполнявших исследования и разработки, всего	21590	21444	21638	21621	21843	22256
по категориям:						
исследователи	10229	10134	10151	10165	10035	10209
техники	2444	2507	2572	2497	2475	2651
вспомогательный персонал	5334	5212	5373	5176	5189	5296
прочие	3583	3591	3542	3783	4144	4100
по секторам деятельности:						
государственный	16294	17375	17181	17483	17256	18077
предпринимательский	4526	3280	3584	3457	3885	3506
высшего профессионального образования	766	781	863	668	690	664
некоммерческих организаций	4	8	10	13	12	9
Из общей численности работников имеют ученую степень:						
кандидата наук	3697	3730	3780	3761	3759	3689
доктора наук	1611	1610	1632	1612	1591	1575
В % к итогу						
Численность работников, выполнявших исследования и разработки, всего	100,0	100,0	100,0	100,0	100,0	100,0
по категориям:						
исследователи	47,4	47,3	46,9	47,0	45,9	45,9
техники	11,3	11,7	11,9	11,6	11,3	11,9
вспомогательный персонал	24,7	24,3	24,8	23,9	23,8	23,8
прочие	16,6	16,7	16,4	17,5	19,0	18,4
по секторам деятельности:						
государственный	75,5	81,0	79,4	80,9	79,0	81,2
предпринимательский	21,0	15,3	16,6	16,0	17,8	15,8
высшего профессионального образования	3,5	3,7	4,0	3,1	3,2	3,0
некоммерческих организаций	0,0	0,0	0,0	0,0	0,0	0,0
Из общей численности работников имеют ученую степень:						
кандидата наук	17,1	17,4	17,5	17,4	17,2	16,6
доктора наук	7,5	7,5	7,5	7,5	7,3	7,1

Численность исследователей по отраслям наук

	2012	2013	2014	2015	2016	2017
Человек						
Численность исследователей, всего	10229	10134	10151	10165	10035	10209
в том числе по отраслям наук:						
естественные науки	6237	6309	6254	6395	6152	6241
технические	2422	2261	2335	2364	2416	2337
медицинские	621	582	583	459	462	468
сельскохозяйственные	356	353	343	338	383	370
общественные	316	349	299	280	284	249
гуманитарные	277	280	337	329	338	544
В % к итогу						
Численность исследователей, всего	100,0	100,0	100,0	100,0	100,0	100,0
в том числе по отраслям наук:						
естественные науки	61,0	62,3	61,6	62,9	61,3	61,1
технические	23,7	22,3	23,0	23,3	24,1	22,9
медицинские	6,1	5,7	5,7	4,5	4,6	4,6
сельскохозяйственные	3,5	3,5	3,4	3,3	3,8	3,6
общественные	3,1	3,4	3,0	2,8	2,8	2,5
гуманитарные	2,7	2,8	3,3	3,2	3,4	5,3

Основные показатели деятельности аспирантуры и докторантуры

	2012	2013	2014	2015	2016	2017
Число организаций, имеющих аспирантуру, единиц	75	75	74	71	63	58
Численность аспирантов на конец года, человек	3834	3503	3126	2901	2619	2592
из них очной формы обучения	2568	2299	2194	2221	2068	2141
Выпуск аспирантов, человек	871	859	837	716	671	395
из них с защитой диссертации	147	137	87	84	67	32
Число организаций, имеющих докторантуру, единиц	33	34	23	19	16	10
Численность докторантов на конец года, человек	120	112	90	51	25	19
в том числе в:						
научно-исследовательских институтах	24	25	17	9	6	3
высших учебных заведениях	96	87	73	42	19	16
Выпуск докторантов, человек	26	37	37	33	27	13
из них с защитой диссертации	8	7	5	2	4	2

22. ФИНАНСЫ

Раздел представляет статистику государственных финансов и данные о финансовой деятельности организаций.

Бюджет субъекта Российской Федерации (региональный бюджет) предназначен для исполнения расходных обязательств субъекта Российской Федерации. Бюджет субъекта Российской Федерации и свод бюджетов муниципальных образований, входящих в состав субъекта Российской Федерации (без учета межбюджетных трансфертов между этими бюджетами), образуют **консолидированный бюджет субъекта Российской Федерации**.

Дефицит бюджета – превышение расходов бюджета над его доходами. **Профицит бюджета** – превышение доходов бюджета над его расходами.

Сальдированный финансовый результат (прибыль минус убыток) – конечный финансовый результат, выявленный на основании бухгалтерского учета всех хозяйственных операций организаций. Представляет собой сумму прибыли (убытка) от продажи товаров, продукции (работ, услуг), основных средств, иного имущества организаций и чистых доходов от прочих операций. Данные по сальдированному финансовому результату приводятся без субъектов малого предпринимательства, в фактически действовавших ценах, структуре и методологии соответствующих лет.

Рентабельность проданных товаров, продукции (работ, услуг) рассчитывается как соотношение между величиной сальдированного финансового результата (прибыль минус убыток) от продажи товаров, продукции (работ, услуг) и себестоимостью проданных товаров, продукции (работ, услуг) с учетом коммерческих и управленческих расходов. В том случае, если получен отрицательный сальдированный финансовый результат от продажи товаров, продукции (работ, услуг), имеет место убыточность.

Консолидированный территориальный бюджет Новосибирской области

(по данным Министерства финансов и налоговой политики Новосибирской области, млн. рублей)

	2012	2013	2014	2015	2016	2017
Доходы, всего	129045,2	130245,6	132193,6	131858,3	145946,3	156089,5
Расходы, всего	133585,1	148525,8	146565,0	145049,9	146691,0	156032,0
Профицит, дефицит (-)	-4539,9	-18280,2	-14371,4	-13191,5	-744,7	57,5

Доходы консолидированного территориального бюджета(по данным Министерства финансов и налоговой политики Новосибирской области,
млн. рублей)

	2012	2013	2014	2015	2016	2017
Доходы, всего	129045,2	130245,6	132193,6	131858,3	145946,3	156089,5
<i>налоговые и неналоговые доходы</i>	<i>105652,7</i>	<i>109964,0</i>	<i>110531,4</i>	<i>112862,7</i>	<i>129413,1</i>	<i>137729,5</i>
из них:						
налоги на прибыль, доходы	61376,0	62923,5	63974,1	64097,2	77151,4	82973,7
из них налоги на прибыль организаций	24862,3	21888,0	20962,8	20681,9	30056,2	32869,6
налоги на товары (работы, услуги), реализуемые на территории Российской Федерации	13857,4	14109,0	13590,2	14522,3	17377,7	15629,6
налоги на совокупный доход	6096,5	6467,1	6771,4	7543,8	8509,5	9944,0
налоги на имущество	13870,2	15409,2	15360,8	16097,1	16433,4	18460,1
налоги, сборы и регулярные платежи за пользование природными ресурсами	234,1	271,6	303,3	363,1	392,1	753,1
государственная пошлина	373,1	390,7	452,0	688,6	684,9	781,4
доходы от использования имущества, находящегося в государственной и муниципальной собственности	4826,0	5088,0	5238,1	4708,2	3786,2	3815,7
платежи при пользовании природными ресурсами	226,9	338,0	218,7	222,1	222,7	234,3
доходы от оказания платных услуг и компенсации затрат государства	1617,4	1298,4	1322,7	1706,0	1829,0	1903,0
<i>безвозмездные поступления</i>	<i>23392,5</i>	<i>20281,6</i>	<i>21662,2</i>	<i>18995,6</i>	<i>16533,2</i>	<i>18360,0</i>
из них безвозмездные поступления от других бюджетов бюджетной системы Российской Федерации	22643,2	18795,3	20820,2	17956,5	15249,2	17611,1

Расходы консолидированного территориального бюджета(по данным Министерства финансов и налоговой политики Новосибирской области,
млн. рублей)

	2012	2013	2014	2015	2016	2017
Расходы, всего	133585,1	148525,8	146565,0	145049,9	146691,0	156032,0
из них на:						
общегосударственные вопросы	7529,4	8307,7	9204,0	9173,6	8525,6	9411,4
национальную оборону	45,4	47,0	49,2	51,2	50,4	51,3
национальную безопасность и правоохранительную деятельность	994,6	1123,5	1294,1	1132,5	1023,0	1299,1
национальную экономику	24188,5	27374,0	24684,3	21614,4	23354,6	26352,7
из нее на:						
топливно-энергетический комплекс	518,5	1071,0	61,3	5,8	6,3	-
сельское хозяйство и рыболовство	3936,7	4430,0	4545,0	4615,3	5082,0	4623,9
водное хозяйство	162,4	194,6	93,6	79,7	51,7	103,6
лесное хозяйство	354,1	300,2	337,4	252,0	271,6	288,5
транспорт	1382,1	2029,5	2045,1	1674,8	1143,3	2381,8
дорожное хозяйство	12045,2	14578,6	12627,4	11140,4	12876,3	15147,3
связь и информатику	1915,8	1127,9	2036,8	1159,6	1458,9	1647,9
прикладные научные исследования в области национальной экономики	3,9	2,7	3,5	1,3	15,3	25,9
жилищно-коммунальное хозяйство	10669,9	14007,2	11799,5	9680,5	7935,6	9321,3
охрану окружающей среды	182,5	178,0	191,8	144,7	142,9	163,2
образование	39171,1	46508,0	46547,3	47367,8	47076,3	50215,8
культуру, кинематографию и средства массовой информации	5498,8	6332,3	5891,8	5489,6	6160,5	7348,4
здравоохранение, физическая культура и спорт	20053,5	20227,1	20344,7	22621,2	22188,5	11038,1
социальную политику	22078,0	22936,2	23649,9	24201,0	26609,6	37679,3

Финансовые результаты деятельности организаций

(по данным бухгалтерской отчетности)

	2012	2013	2014	2015	2016	2017
Число организаций, единиц	25399	56532	62105	70884	72875	72482
Сальдированный финансовый результат (прибыль минус убыток), млн. рублей	56203,2	68720,0	61549,2	89717,4	97695,6	124302,9
Число организаций, получивших прибыль, единиц	20982	46162	50283	57415	59417	59191
Прибыль, млн. рублей	84272,4	103812,4	114222,0	154473,0	161157,6	191729,0
Число убыточных организаций, единиц	4417	10370	11822	13469	13458	13291
Сумма убытка, млн. рублей	28069,2	35092,4	52672,7	64755,6	63462,0	67426,1

Финансовые результаты деятельности организаций по видам экономической деятельности за 2017 год

(по данным бухгалтерской отчетности)

	Сальдированный финансовый результат (прибыль минус убыток), млн. рублей	Удельный вес убыточных организаций, в % к общему числу организаций	Рентабельность проданных товаров, продукции (работ, услуг), в %
Всего в экономике	124302,9	18,3	6,2
сельское, лесное хозяйство, охота, рыболовство и рыбоводство	4478,2	24,6	11,2
добыча полезных ископаемых	13872,6	32,4	27,8
обрабатывающие производства	25434,3	17,9	10,1
обеспечение электрической энергией, газом и паром; кондиционирование воздуха	4434,8	42,4	3,3
водоснабжение; водоотведение, организация сбора и утилизации отходов, деятельность по ликвидации загрязнений	612,3	26,7	5,5
строительство	1737,9	16,7	4,1
торговля оптовая и розничная; ремонт автотранспортных средств, мотоциклов	37995,3	15,6	3,2
транспортировка и хранение	136417,0	13,1	6,7
деятельность гостиниц и предприятий общественного питания	1535,9	24,1	10,4

	Сальдированный финансовый результат (прибыль минус убыток), млн. рублей	Удельный вес убыточных организаций, в % к общему числу организаций	Рентабельность проданных товаров, продукции (работ, услуг), в %
деятельность в области информации и связи	5804,2	24,3	16,0
деятельность финансовая и страховая	4014,7	21,7	22,0
деятельность по операциям с недвижимым имуществом	3374,9	21,4	15,4
деятельность профессиональная, научная и техническая	3291,3	22,8	9,3
деятельность административная и сопутствующие дополнительные услуги	1216,5	19,7	8,8
государственное управление и обеспечение военной безопасности; социальное обеспечение	-	-	-
образование	132,5	19,7	6,1
деятельность в области здравоохранения и социальных услуг	1336,9	24,4	11,6
деятельность в области культуры, спорта, организации досуга и развлечений	718,8	26,4	1,6
предоставление прочих видов услуг	664,7	12,4	9,2

Затраты на производство и реализацию продукции (работ, услуг)

(по крупным и средним организациям, млн. рублей)

	2012	2013	2014	2015	2016	2017
Затраты на производство и продажу продукции (работ, услуг)	567718,0	548786,6	574337,2	597577,7	665447,6	756624,6
материальные	288852,5	259866,1	270666,4	287138,5	320930,0	376268,3
расходы на оплату труда	102325,2	101361,3	107693,5	106800,0	109699,7	116840,0
страховые взносы в Пенсионный фонд, ФСС, ФФОМС, ТФОМС	27055,0	26942,7	28811,0	29838,3	30450,2	33052,1
амортизация основных фондов	27921,4	25799,9	27363,4	26149,1	26122,3	29684,2
прочие затраты	121563,8	134816,6	139802,9	147651,8	178245,3	200780,0

**Затраты на 1 рубль продукции (работ, услуг) по видам
экономической деятельности**

(по крупным и средним организациям, копеек)

	2017
Всего в экономике	75,1
сельское, лесное хозяйство, охота, рыболовство и рыбоводство	76,0
добыча полезных ископаемых	64,2
обрабатывающие производства	87,3
обеспечение электрической энергией, газом и паром; кондиционирование воздуха	94,6
водоснабжение; водоотведение, организация сбора и утилизации отходов, деятельность по ликвидации загрязнений	94,8
строительство	88,6
торговля оптовая и розничная; ремонт автотранспортных средств, мотоциклов	77,9
транспортировка и хранение	58,0
деятельность гостиниц и предприятий общественного питания	92,1
деятельность в области информации и связи	83,9
деятельность финансовая и страховая	-
деятельность по операциям с недвижимым имуществом	91,9
деятельность профессиональная, научная и техническая	99,6
деятельность административная и сопутствующие дополнительные услуги	61,6
государственное управление и обеспечение военной безопасности; социальное обеспечение	-
образование	96,8
деятельность в области здравоохранения и социальных услуг	98,4
деятельность в области культуры, спорта, организации досуга и развлечений	52,4
предоставление прочих видов услуг	76,8

23. ЦЕНЫ И ТАРИФЫ

Раздел представляет статистические данные об уровне и индексах цен (тарифов) на товары и услуги на потребительском рынке, на продукцию отраслей производства.

Индексы цен рассчитываются по данным регистрации цен и тарифов на товары (услуги) – представители по выборочному кругу организаций всех типов и форм собственности.

Индекс потребительских цен характеризует изменение во времени общего уровня цен на товары и услуги, приобретаемые населением для непроизводственного потребления. Он измеряет отношение стоимости фиксированного перечня товаров и услуг в ценах текущего периода к его стоимости в ценах базисного периода.

Индекс потребительских цен является одним из важнейших показателей, характеризующих инфляционные процессы в потребительском секторе экономики.

Индексы цен в отдельных секторах экономики

	2012	2013	2014	2015	2016	2017
Декабрь в % к декабрю предыдущего года						
Индекс потребительских цен на все товары и услуги	105,4	105,8	110,2	111,4	104,4	101,5
товары	105,9	104,8	111,3	111,8	104,9	100,8
продовольственные товары (без алкогольных напитков)	108,0	105,5	115,1	113,2	103,6	100,6
алкогольные напитки	108,3	113,2	113,4	108,5	106,1	99,8
непродовольственные товары	104,0	103,1	107,7	111,0	105,7	101,0
услуги	103,7	109,2	106,9	110,1	102,7	104,3
Индекс цен производителей промышленных товаров ¹⁾	106,3	102,6	107,8	110,8	106,7	103,7
Индекс цен производителей сельскохозяйственной продукции	111,3	106,3	109,6	106,1	103,9	92,0
Индекс цен на продукцию (затраты, услуги) инвестиционного назначения	111,1	102,8	108,4	112,6	103,8	103,6
Индекс тарифов на грузовые перевозки	105,9	107,3	100,3	112,2	110,0	101,3
Индекс тарифов на услуги связи для юридических лиц	102,3	99,8	101,3	103,6	103,7	103,4

¹⁾ За 2012-2016 годы – по видам экономической деятельности «Добыча полезных ископаемых», «Обрабатывающие производства», «Производство и распределение электроэнергии, газа и воды»; за 2017 год – по видам экономической деятельности «Добыча полезных ископаемых», «Обрабатывающие производства», «Обеспечение электрической энергией, газом и паром; кондиционирование воздуха», «Водоснабжение; водоотведение, организация сбора и утилизации отходов, деятельность по ликвидации загрязнений».

	2012	2013	2014	2015	2016	2017
В % к предыдущему году						
Индекс потребительских цен на все товары и услуги	104,7	105,8	106,8	114,1	106,2	102,9
товары	104,9	105,4	106,8	115,3	106,3	102,7
продовольственные товары (без алкогольных напитков)	104,3	106,8	109,4	118,7	105,2	102,7
алкогольные напитки	108,5	113,0	113,6	111,1	106,6	102,1
непродовольственные товары	105,2	103,4	103,7	113,1	107,1	102,9
услуги	103,7	107,3	106,7	110,1	106,1	103,5
Индекс цен производителей промышленных товаров ¹⁾	106,7	103,5	104,8	113,2	104,6	106,7
Индекс цен производителей сельскохозяйственной продукции	101,5	110,1	108,2	112,8	100,5	100,9
Индекс цен на продукцию (затраты, услуги) инвестиционного назначения	109,6	104,8	104,3	112,4	107,6	104,7
Индекс тарифов на грузовые перевозки	105,2	107,8	99,7	112,3	109,4	102,6
Индекс тарифов на услуги связи для юридических лиц	103,6	100,1	101,2	103,2	103,2	102,7

Индекс потребительских цен по Новосибирской области в сравнении с данными по Российской Федерации

(декабрь к декабрю предыдущего года, в %)

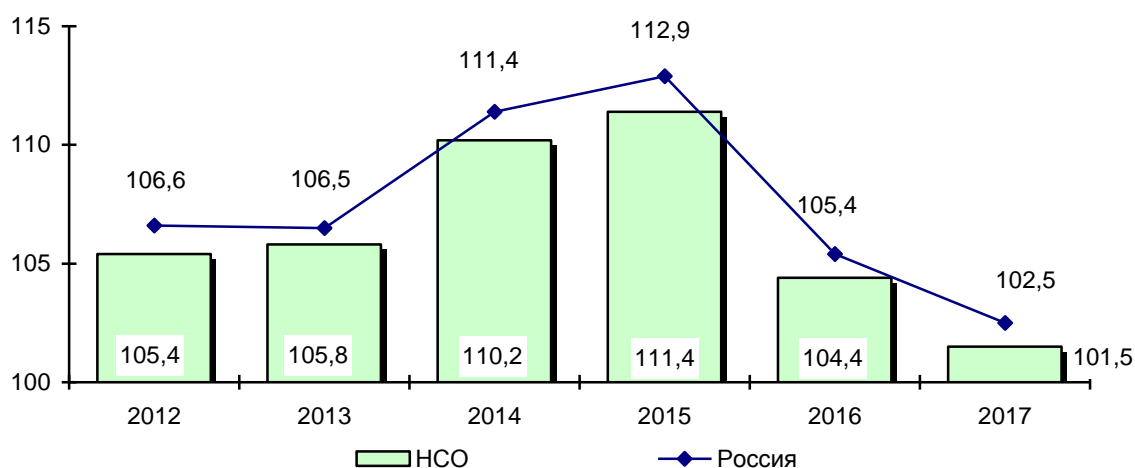

¹⁾ За 2012-2016 годы – по видам экономической деятельности «Добыча полезных ископаемых», «Обрабатывающие производства», «Производство и распределение электроэнергии, газа и воды»; за 2017 год – по видам экономической деятельности «Добыча полезных ископаемых», «Обрабатывающие производства», «Обеспечение электрической энергией, газом и паром; кондиционирование воздуха», «Водоснабжение; водоотведение, организация сбора и утилизации отходов, деятельность по ликвидации загрязнений».

Индекс потребительских цен по регионам Сибирского федерального округа за 2017 год

(декабрь к декабрю предыдущего года, в %)

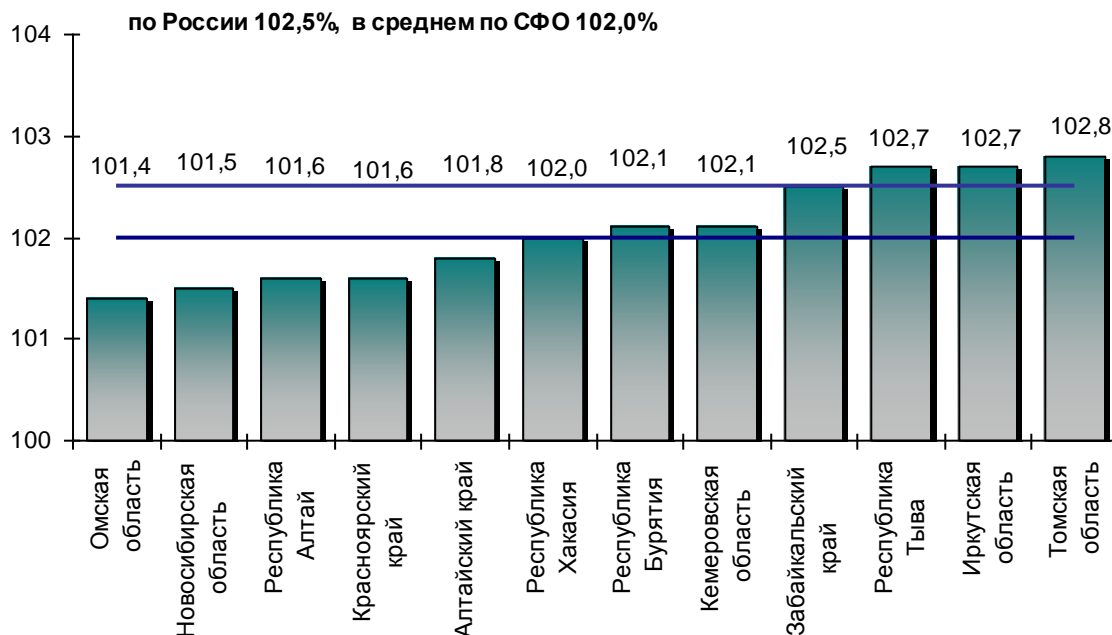

Индекс цен производителей промышленных товаров¹⁾ по Новосибирской области в сравнении с данными по Российской Федерации

(декабрь к декабрю предыдущего года, в %)

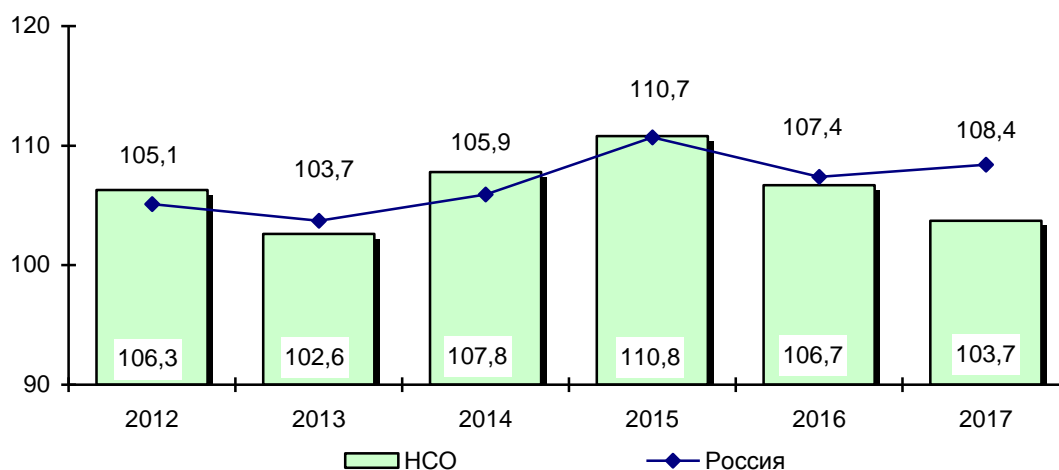

¹⁾ За 2012-2016 годы – по видам экономической деятельности «Добыча полезных ископаемых», «Обработывающие производства», «Производство и распределение электроэнергии, газа и воды»; за 2017 год – по видам экономической деятельности «Добыча полезных ископаемых», «Обработывающие производства», «Обеспечение электрической энергией, газом и паром; кондиционирование воздуха», «Водоснабжение; водоотведение, организация сбора и утилизации отходов, деятельность по ликвидации загрязнений».

24. ВНЕШНЕЭКОНОМИЧЕСКАЯ ДЕЯТЕЛЬНОСТЬ

Раздел содержит информацию по статистике внешней торговли по данным ФТС России.

Экспорт товаров – вывоз товаров с территории Российской Федерации без обязательства об обратном ввозе.

Импорт товаров – ввоз товаров на территорию Российской Федерации без обязательства об обратном вывозе. В импорт включаются ввезенные товары, предназначенные для потребления в экономике страны, и товары, ввозимые на территорию государства в соответствии с режимом реимпорта.

Внешнеторговый оборот – сумма экспорта и импорта товаров.

Сальдо внешнеторгового оборота – разница между экспортом и импортом товаров. Положительное сальдо – экспорт превышает импорт, отрицательное сальдо (ставится знак «минус») – импорт превышает экспорт.

Основные показатели внешнеэкономической деятельности ¹⁾

(млн. долларов США)

	2012	2013	2014	2015	2016	2017
Внешнеторговый оборот	4733,0	4571,9	4476,3	3624,2	3670,0	5013,6
<i>экспорт, всего</i>	<i>2341,7</i>	<i>2217,6</i>	<i>2368,8</i>	<i>2214,1</i>	<i>2196,4</i>	<i>2695,6</i>
экспорт товаров	1831,2	1710,1	1893,8	1891,8	1812,0	2112,2
со странами вне СНГ	929,6	909,1	937,8	963,6	1057,6	1541,6
со странами СНГ	901,6	801,0	956,0	928,2	754,4	570,5
экспорт услуг	510,5	507,5	475,0	322,3	384,4	583,4
со странами вне СНГ	465,4	470,6	444,7	298,0	369,7	558,9
со странами СНГ	45,1	36,9	30,3	24,3	14,7	24,4
<i>импорт, всего</i>	<i>2391,3</i>	<i>2354,3</i>	<i>2107,5</i>	<i>1410,1</i>	<i>1473,6</i>	<i>2318,0</i>
импорт товаров	2286,8	2198,0	1934,9	1256,8	1377,8	2184,2
со странами вне СНГ	2044,3	1830,2	1569,6	1041,2	1123,3	1796,2
со странами СНГ	242,5	367,8	365,3	215,6	254,5	388,0
импорт услуг	104,6	156,3	172,6	153,3	95,8	133,8
со странами вне СНГ	101,7	154,0	165,3	150,6	93,9	127,8
со странами СНГ	2,9	2,3	7,2	2,7	1,9	6,0
Сальдо внешнеторгового оборота	-49,6	-136,7	261,3	804,0	722,8	377,6

¹⁾ Информация подготовлена по данным Росстата, сформированным на основе данных Федеральной таможенной службы России и форм федерального статистического наблюдения.

Статистический ежегодник. Новосибирская область 2018

Ответственный за выпуск

Конотопцева О.В

Тел. (383) 223-78-25

Сборник подготовлен при участии отделов Новосибирскстата

Новосибирскстат

E-mail: oblstat@novosibstat.ru

Http://www.novosibstat.gks.ru