

<b>СО Д Е Р Ж А Н И Е</b>	
<b>ПРЕДИСЛОВИЕ</b> .....	4
<b>СОДЕРЖАНИЕ</b> .....	6
<b>АДМИНИСТРАТИВНОЕ ДЕЛЕНИЕ ЛИПЕЦКОЙ ОБЛАСТИ</b> <b>(картограмма)</b> .....	18
<b>1. ОСНОВНЫЕ СОЦИАЛЬНО-ЭКОНОМИЧЕСКИЕ</b> <b>ХАРАКТЕРИСТИКИ ЛИПЕЦКОЙ ОБЛАСТИ</b>	
1.1. Основные социально-экономические показатели.....	19
1.2. Динамика основных социально-экономических показателей.....	21
1.3. Основные социально-экономические показатели области по формам собственности за 2011 год.....	22
1.4. Основные социально-экономические показатели Липецкой области в сравнении с областями Центрального Черноземья.....	24
1.5. Основные социально-экономические показатели Липецкой области в сравнении с общероссийскими за 2011 год.....	27
1.6. Основные социальные показатели Липецкой области в сравнении с общероссийскими и Центральным федеральным округом.....	27
1.7. Основные социально-экономические показатели Российской Федерации, Центрального федерального округа и его областей за 2011 год.....	32
1.8. Индексы основных социально-экономических показателей Российской Федерации, Центрального федерального округа и его областей (2011 г. в % к 2010 г.).....	37
1.9.оборот организаций по видам экономической деятельности.....	41
<b>2. АДМИНИСТРАТИВНО-ТЕРРИТОРИАЛЬНОЕ</b> <b>ДЕЛЕНИЕ И НАСЕЛЕНИЕ</b>	
<b>Основные демографические показатели</b>	
2.1. Оценка численности населения.....	43
2.2. Численность и состав постоянного населения.....	44
2.3. Группировка городских поселений.....	45
2.4. Группировка сельских населенных пунктов.....	45
2.5. Распределение постоянного населения по полу.....	46
2.6. Распределение постоянного населения по возрастным группам.....	47
2.7. Число женщин на 1000 мужчин соответствующей возрастной группы.....	48
2.8. Показатели естественного движения населения.....	48
2.9. Рождаемость, смертность и естественный прирост населения.....	49
<b>Рождаемость</b>	
2.10. Распределение родившихся живыми по полу.....	50
2.11. Распределение родившихся живыми по возрасту матери и очередности рождения в 2011 году.....	50
2.12. Дети, родившиеся живыми у женщин, не состоящих в зарегистрированном браке.....	51
2.13. Удельный вес родившихся по возрасту матери.....	52
<b>Смертность</b>	
2.14. Распределение умерших по возрастным группам.....	53
2.15. Распределение умерших Липецкой области по полу.....	53
2.16. Смертность населения по основным классам причин смерти.....	54
2.17. Смертность детей в возрасте до 1 года по основным классам причин смерти.....	54
2.18. Смертность населения от убийств и самоубийств.....	55
2.19. Смертность населения от причин, непосредственно связанных с употреблением алкоголя.....	55
<b>Браки и разводы</b>	
2.20. Браки и разводы.....	56

2.21.	Вступившие в брак и расторгнувшие брак по возрасту в 2011 году.....	56
	<b>Миграция населения</b>	
2.22.	Общие итоги миграции населения.....	57
2.23.	Миграция населения в пределах России и внешняя миграция.....	58
	<b>3. ТРУД</b>	
	<b>Занятость и безработица</b>	
3.1.	Трудовые ресурсы области.....	62
3.2.	Численность экономически активного населения.....	62
3.3.	Численность занятых в экономике области.....	63
3.4.	Показатели общей и официально зарегистрированной безработицы.....	64
3.5.	Распределение численности безработных по возрасту в среднем за год.....	65
3.6.	Распределение численности безработных по уровню образования в среднем за год.....	65
	<b>Трудоустройство населения</b>	
3.7.	Трудоустройство населения органами государственной службы занятости.....	66
3.8.	Среднегодовая численность и среднемесячная номинальная начисленная заработная плата работающих, занятых в экономике по формам собственности.....	67
3.9.	Распределение численности работающих по секторам экономики.....	68
3.10.	Среднесписочная численность работающих по видам деятельности и формам собственности за 2011 год.....	69
	<b>Численность работников, занятых во вредных и опасных условиях труда</b>	
3.11.	Удельный вес численности работников, занятых во вредных и опасных условиях труда.....	71
3.12.	Удельный вес численности работников, занятых во вредных условиях труда, по видам воздействующих производственных факторов на конец 2011 года.....	72
3.13.	Удельный вес численности мужчин и женщин, занятых во вредных и опасных условиях труда на конец 2011 года.....	73
	<b>4. УРОВЕНЬ ЖИЗНИ НАСЕЛЕНИЯ</b>	
	<b>Денежные доходы</b>	
4.1.	Основные виды денежных доходов населения в реальном выражении.....	76
4.2.	Объем и структура денежных доходов населения.....	76
4.3.	Среднемесячная номинальная начисленная заработная плата работающих, занятых в экономике и социальной сфере области.....	77
4.4.	Просроченная задолженность по заработной плате предприятий и организаций Липецкой области.....	78
	<b>Социально-экономическая дифференциация населения по доходам</b>	
4.5.	Распределение населения по величине среднедушевых денежных доходов.....	79
4.6.	Распределение общего объема денежных доходов населения.....	79
4.7.	Динамика величины прожиточного минимума.....	80
4.8.	Численность населения с денежными доходами ниже величины прожиточного минимума.....	81
4.9.	Состав расходов на конечное потребление домашних хозяйств.....	81
4.9.	Структура располагаемых ресурсов домашних хозяйств.....	91
4.10.	Структура расходов на конечное потребление домашних хозяйств.....	82
4.11.	Структура располагаемых ресурсов домашних хозяйств.....	82
4.12.	Структура потребительских расходов домашних хозяйств.....	83
4.13.	Наличие предметов длительного пользования в домашних хозяйствах.....	84

4.14.	Распределение домашних хозяйств по видам и благоустройству занимаемого жилого помещения.....	84
	<b>Численность пенсионеров и средний размер назначенных пенсий</b>	
4.15.	Численность пенсионеров и средний размер назначенных месячных пенсий по Липецкой области.....	85
	<b>Производство и потребление продукции сельского хозяйства на душу населения</b>	
4.16.	Производство и потребление продукции сельского хозяйства на душу населения по области.....	86
	<b>5.СОЦИАЛЬНАЯ СФЕРА</b>	
	<b>Образование</b>	
5.1.	Основные показатели образования.....	90
5.2.	Дошкольные образовательные учреждения.....	92
5.3.	Режим работы дошкольных образовательных учреждений.....	92
5.4.	Численность детей, состоящих на учете для определения в дошкольные образовательные учреждения.....	92
5.5.	Общеобразовательные учреждения.....	93
5.6.	Вечерние (сменные) общеобразовательные учреждения.....	93
5.7.	Численность обучающихся в общеобразовательных учреждениях (без вечерних (сменных) общеобразовательных учреждений) по группам классов.....	94
5.8.	Число общеобразовательных учреждений с углубленным изучением различных предметов, численность обучающихся в них.....	95
5.9.	Обособленные структурные подразделения (филиалы) государственных общеобразовательных учреждений.....	95
5.10.	Государственные и муниципальные специальные (коррекционные) образовательные учреждения для обучающихся и воспитанников с ограниченными возможностями здоровья.....	96
5.11.	Учреждения дополнительного образования детей по видам образовательной деятельности.....	97
5.12.	Образовательные учреждения среднего профессионального образования.....	98
5.13.	Численность преподавателей государственных образовательных учреждений среднего профессионального образования.....	98
5.14.	Прием в образовательные учреждения среднего профессионального образования.....	99
5.15.	Выпуск специалистов образовательными учреждениями среднего профессионального образования.....	99
5.16.	Образовательные учреждения высшего профессионального образования.....	100
5.17.	Прием в образовательные учреждения высшего профессионального образования по формам обучения.....	101
5.18.	Выпуск специалистов образовательными учреждениями высшего профессионального образования по формам обучения.....	101
	<b>Начальное профессиональное образование</b>	
5.19.	Учреждения начального профессионального образования.....	102
5.20.	Численность преподавателей образовательных учреждений начального профессионального образования.....	102
5.21.	Выпуск квалифицированных рабочих образовательными учреждениями начального профессионального образования по профессиям.....	103

<b>Культура и отдых</b>	
5.22.	Основные показатели культуры..... 104
5.23.	Киноустановки..... 104
5.24.	Общедоступные библиотеки..... 105
5.25.	Театры, концертные организации..... 105
5.26.	Учреждения культурно-досугового типа..... 105
5.27.	Детские оздоровительные учреждения..... 106
5.28.	Основные показатели коллективных средств размещения за 2011 год..... 106
<b>Здравоохранение</b>	
5.29.	Учреждения здравоохранения и численность медицинских кадров по области.... 107
5.30.	Обслуживание населения скорой медицинской помощью..... 107
5.31.	Медицинская помощь женщинам и детям..... 107
5.32.	Заболеваемость населения по основным классам болезней..... 108
5.33.	Число зарегистрированных территориальным управлением Роспотребнадзора наиболее распространенных инфекционных и паразитарных заболеваний по Липецкой области..... 109
5.34.	Заболеваемость злокачественными новообразованиями..... 109
5.35.	Заболеваемость наркологическими расстройствами..... 110
5.36.	Заболеваемость активным туберкулезом..... 110
<b>Жилищно-коммунальное хозяйство</b>	
5.38.	Жилищный фонд..... 112
5.39.	Благоустройство жилищного фонда..... 113
5.40.	Предоставление гражданам жилых помещений..... 113
5.41.	Водоснабжение населенных пунктов области..... 114
5.42.	Водоотведение населенных пунктов области..... 114
5.43.	Теплоснабжение населенных пунктов области..... 115
5.44.	Газификация населенных пунктов области..... 116
<b>Правонарушения</b>	
5.45.	Число зарегистрированных преступлений по Липецкой области..... 117
<b>6. ОХРАНА ОКРУЖАЮЩЕЙ СРЕДЫ</b>	
<b>Проведение природоохранных мероприятий</b>	
6.1.	Затраты на охрану окружающей природной среды..... 122
6.2.	Использование свежей воды..... 123
6.3.	Объем сброса сточных вод в поверхностные водоёмы..... 123
6.4.	Выбросы и улавливание загрязняющих атмосферу веществ, отходящих от стационарных источников..... 124
6.5.	Выбросы наиболее распространенных загрязняющих атмосферу веществ, отходящих от стационарных источников..... 124
6.6.	Выбросы специфических загрязняющих веществ..... 125
6.7.	Выполнение мероприятий по уменьшению выбросов загрязняющих веществ по Липецкой области..... 125
6.8.	Наличие, образование и использование отходов производства и потребления.... 126
6.9.	Ввод в действие мощностей по охране водных ресурсов и атмосферного воздуха от загрязнения..... 127
<b>7. ВАЛОВОЙ РЕГИОНАЛЬНЫЙ ПРОДУКТ, ОСНОВНЫЕ ФОНДЫ</b>	
7.1.	Производство валового регионального продукта Липецкой области..... 130
7.2.	Производство валового регионального продукта по видам экономической деятельности..... 131
7.3.	Основные фонды Липецкой области..... 132
<b>Липецкий статистический ежегодник. 2012</b>	
	9

7.4.	Основные фонды Липецкой области по видам экономической деятельности.....	134
7.5.	Ввод в действие основных фондов по отраслям экономики.....	136
7.6.	Ввод в действие основных фондов по видам экономической деятельности.....	137
<b>8. ПРЕДПРИЯТИЯ И ОРГАНИЗАЦИИ</b>		
<b>Общая характеристика предприятий и организаций</b>		
8.1.	Количество предприятий и организаций, включенных в Статистический регистр хозяйствующих субъектов, в разрезе форм собственности.....	140
8.2.	Распределение субъектов Статистического регистра по видам экономической деятельности на 1 января 2012 г.....	141
8.3.	Распределение субъектов Статистического регистра по формам собственности в 2010 и 2011 гг.....	141
8.4.	Количество предприятий и организаций, включенных в Статистический регистр хозяйствующих субъектов, в разрезе организационно-правовых форм...	142
8.5.	Количество предприятий и организаций, включенных в Статистический регистр хозяйствующих субъектов, по видам экономической деятельности.....	143
8.6.	Количество индивидуальных предпринимателей, включенных в Статистический регистр хозяйствующих субъектов, по видам экономической деятельности	144
<b>Малое и среднее предпринимательство</b>		
8.7.	Основные показатели работы малых предприятий (включая микропредприятия) за 2010 год.....	145
8.8.	Основные показатели работы малых предприятий (без микропредприятий) за 2011 год.....	147
<b>Деятельность предприятий и организаций с участием иностранного капитала</b>		
8.9.	Основные показатели деятельности предприятий и организаций с участием иностранного капитала.....	149
<b>Приватизация</b>		
8.10.	Основные характеристики процесса акционирования имущественных комплексов государственных и муниципальных унитарных предприятий.....	150
8.11.	Распределение приватизированного государственного и муниципального имущества по видам экономической деятельности.....	150
8.12.	Источники средств, полученных от приватизации государственного и муниципального имущества, по формам собственности в 2011 году.....	151
8.13.	Распределение средств, поступивших от приватизации государственного и муниципального имущества.....	152
8.14.	Приватизация жилищного фонда.....	153
8.15.	Число зарегистрированных прав граждан и юридических лиц на жилые помещения на основании договоров купли-продажи.....	153
<b>9. ДОБЫЧА ПОЛЕЗНЫХ ИСКОПАЕМЫХ, ОБРАБАТЫВАЮЩИЕ ПРОИЗВОДСТВА, ПРОИЗВОДСТВО И РАСПРЕДЕЛЕНИЕ ЭЛЕКТРОЭНЕРГИИ, ГАЗА И ВОДЫ</b>		
<b>Общие экономические показатели добывающих, обрабатывающих производств и производства и распределения электроэнергии, газа и воды</b>		
9.1.	Основные показатели работы добывающих, обрабатывающих производств, производства и распределения электроэнергии, газа и воды.....	158
9.2.	Число действующих организаций по отдельным видам экономической деятельности.....	159
9.3.	Индекс промышленного производства. Индексы производства по видам экономической деятельности.....	160
9.4.	Структура объема отгруженных товаров собственного производства, выполненных работ и услуг собственными силами по видам экономической деятельности.....	161
10	<i>Липецкий статистический ежегодник. 2012</i>	

9.5. Объем отгруженных товаров собственного производства, выполненных работ и услуг собственными силами по видам экономической деятельности.....	162
9.6. Уровень использования среднегодовой производственной мощности организаций по выпуску отдельных видов продукции.....	163
9.7. Уровень использования среднегодовой производственной мощности организаций по выпуску отдельных видов продукции .....	166
9.8. Производство основных видов промышленной продукции.....	169
9.9. Производство основных видов промышленной продукции.....	172
9.10. Объем отгруженных товаров собственного производства, выполненных работ и услуг собственными силами по видам экономической деятельности по формам собственности.....	177
<b>Материально-техническая база</b>	
9.11. Основные фонды по видам экономической деятельности.....	178
<b>Показатели по труду в организациях по добыче полезных ископаемых, обрабатывающим производствам, производству и распределению электроэнергии, газа и воды</b>	
9.12. Численность и среднемесячная номинальная начисленная заработная плата персонала в организациях по добыче полезных ископаемых, обрабатывающим производствам, производству и распределению электроэнергии, газа и воды....	179
9.13. Движение рабочей силы по видам деятельности в % к среднесписочной численности работников.....	180
<b>10. СЕЛЬСКОЕ И ЛЕСНОЕ ХОЗЯЙСТВО</b>	
<b>Основные показатели сельского хозяйства</b>	
10.1. Продукция сельского хозяйства по категориям хозяйств .....	186
10.2. Индексы производства продукции сельского хозяйства по категориям хозяйств .....	186
10.3. Продукция сельского хозяйства в хозяйствах всех категорий по формам собственности.....	187
10.4. Структура сельскохозяйственной продукции по категориям хозяйств.....	188
10.5. Структура производства основных видов сельскохозяйственной продукции по категориям хозяйств.....	188
10.6. Обеспеченность сельскохозяйственных организаций тракторами и комбайнами.....	189
10.7. Внесение минеральных удобрений под посевы сельскохозяйственных культур в сельскохозяйственных организаци- ях.....	190
10.8. Внесение органических удобрений под посевы сельскохозяйственных культур в сельскохозяйственных организаци- ях.....	190
<b>Растениеводство</b>	
10.9. Посевные площади и валовые сборы основных сельскохозяйственных культур в хозяйствах всех категорий.....	191
10.10. Производство основных сельскохозяйственных культур по категориям хозяйств .....	192
10.11. Производство основных сельскохозяйственных культур в хозяйствах всех категорий по формам собственности.....	193
<b>Животноводство</b>	
10.12. Производство основных продуктов животноводства по категориям хозяйств.....	194
10.13. Производство основных продуктов животноводства в хозяйствах всех категорий по формам собственности.....	195
10.14. Расход кормов в животноводстве.....	196

## Содержание

10.15.	Расход кормов на 1 центнер произведенной продукции в сельхозорганизаци- ях.....	196
10.16.	Поголовье скота и птицы по категориям хозяйств.....	196
10.17.	Поголовье скота в хозяйствах всех категорий по формам собственности.....	197
<b>Продовольственные ресурсы и их использование</b>		
10.18.	Ресурсы и использование картофеля.....	198
10.19.	Ресурсы и использование овощей и продовольственных бахчевых культур.....	198
10.20.	Ресурсы и использование мяса и мясопродуктов.....	198
10.21.	Ресурсы и использование молока и молокопродуктов.....	199
10.22.	Ресурсы и использование яиц и яйцепродуктов.....	199
<b>Лесное хозяйство</b>		
10.23.	Лесные ресурсы.....	200
10.24.	Охрана и защита лесов.....	200
10.25.	Основные показатели работы организаций по виду экономической деятельности «Лесозаготовки».....	200
<b>11. РЫБОЛОВСТВО И РЫБОВОДСТВО</b>		
11.1	Основные показатели работы организаций по виду экономической деятельности «Рыболовство, рыбоводство».....	206
<b>12. СТРОИТЕЛЬСТВО</b>		
<b>Деятельность строительных организаций</b>		
12.1.	Объем работ, выполненных по виду экономической деятельности "Строительство".....	208
12.2.	Объем работ, выполненных по виду экономической деятельности "Строительство" организациями различных форм собственности.....	208
12.3.	Объем работ, выполненных по виду экономической деятельности "Строительство" по крупным и средним организациям.....	208
12.4.	Распределение действующих строительных организаций по численности работников и форм собственности за 2011 год.....	209
12.5.	Структура затрат на производство строительных работ по элементам.....	210
12.6.	Инвестиции в основной капитал организаций, осуществляющих строительную деятельность.....	210
12.7.	Основные фонды организаций основного вида экономической деятельности "Строительство".....	210
12.8.	Наличие и состояние основных строительных машин в строительных организациях на 1 января 2012 года.....	211
<b>Ввод в действие отдельных производственных мощностей, жилых домов, объектов социально-культурного назначения</b>		
12.9.	Ввод в действие отдельных производственных мощностей.....	211
12.10.	Ввод в действие производственных мощностей в сельском хозяйстве области..	212
12.11.	Ввод в действие жилых домов.....	212
12.12.	Ввод в действие жилых домов организациями различных форм собственности...	213
12.13.	Число построенных квартир и их средний размер.....	213
12.14.	Ввод в действие объектов социально-культурного назначения.....	214
12.15.	Ввод в действие объектов социально-культурного назначения организациями различных форм собственности.....	215
<b>13. ТРАНСПОРТ</b>		
<b>Грузовые перевозки</b>		
13.1.	Перевозки грузов по видам транспорта.....	218
13.2.	Грузооборот по видам транспорта.....	218
13.3.	Наличие автомобильного транспорта.....	218

<b>Пассажирские перевозки</b>	
13.4. Перевозки пассажиров по видам транспорта общего пользования.....	219
13.5. Перевозки пассажиров крупными и средними организациями транспорта общего пользования по видам сообщения.....	219
13.6. Показатели работы автобусов крупных и средних предприятий транспорта общего пользования.....	220
<b>Транспортные средства и пути сообщения</b>	
13.7. Эксплуатационная длина железнодорожных путей общего пользования.....	220
13.8. Отправление пассажиров железнодорожным транспортом по Липецкой области	221
13.9. Основные показатели работы гражданской авиации.....	221
13.10. Городской пассажирский электрический транспорт.....	221
<b>14. СВЯЗЬ</b>	
14.1. Доходы от услуг связи и объём реализации услуг связи населению.....	224
14.2. Городская и сельская телефонная сеть общего пользования.....	225
14.3. О звуковом проводном вещании по области.....	225
<b>15. ИНФОРМАЦИОННЫЕ И КОММУНИКАЦИОННЫЕ ТЕХНОЛОГИИ</b>	
<b>Информационно-коммуникационные технологии</b>	
15.1. Основные показатели использования информационных и коммуникационных технологий в организациях по видам экономической деятельности.....	228
15.2. Персональные компьютеры в организациях по видам экономической деятельности организаций.....	232
15.3. Организации, имевшие web – сайт, по видам экономической деятельности.....	237
15.4. Распределение затрат организаций на информационные и коммуникационные технологии по видам экономической деятельности организаций.....	238
<b>16. ТОРГОВЛЯ И УСЛУГИ</b>	
<b>Розничная торговля</b>	
16.1. Оборот розничной торговли.....	246
16.2. Оборот розничной торговли продовольственными и непродовольственными товарами.....	246
16.3. Товарные запасы в организациях розничной торговли.....	246
16.4. Структура оборота розничной торговли.....	247
16.5. Оборот розничной торговли по формам проявления.....	247
16.6. Оборот розничной торговли по крупным и средним предприятиям по видам экономической деятельности.....	248
16.7. Оборот общественного питания по крупным и средним предприятиям по видам экономической деятельности.....	249
16.8. Качество проинспектированных товаров, поступивших на потребительский рынок области.....	250
<b>Услуги</b>	
16.9. Платные услуги населению по видам.....	251
16.10. Объем бытовых услуг населению по отдельным видам.....	251
<b>17. НАУЧНЫЕ ИССЛЕДОВАНИЯ И ИННОВАЦИИ</b>	
<b>Организации, выполнявшие исследования и разработки</b>	
17.1. Основные показатели деятельности организаций, выполнявших исследования и разработки.....	254
<b>Подготовка научных кадров</b>	



## Содержание

17.2.	Основные показатели деятельности аспирантуры.....	255
17.3.	Основные показатели деятельности докторантуры.....	255
17.4.	Поступление заявок на выдачу патентов и выдача патентов на них.....	255
<b>Инновационная деятельность промышленных организаций</b>		
17.5.	Число организаций, осуществляющих технологические инновации.....	256
17.6.	Объем инновационных товаров, работ и услуг по видам экономической деятельности.....	257
17.7.	Затраты на технологические инновации организаций по типам инноваций и видам экономической деятельности.....	259
<b>18. ФИНАНСЫ</b>		
<b>Государственные финансы</b>		
18.1.	Исполнение консолидированного бюджета, поступление налогов, сборов и иных обязательных платежей в бюджеты всех уровней.....	264
<b>Кредитная система</b>		
18.2.	Деятельность кредитных организаций.....	266
18.3.	Кредиты, предоставленные организациям, банкам и физическим лицам.....	266
<b>Финансовое и имущественное состояние организаций</b>		
18.4.	Сальдированный финансовый результат (прибыль минус убыток) организаций по видам экономической деятельности.....	267
18.5.	Баланс организаций по видам экономической деятельности.....	269
18.6.	Активы организаций по видам экономической деятельности.....	271
18.7.	Рентабельность проданных товаров, продукции (работ, услуг) и активов организаций по видам экономической деятельности.....	273
<b>Состояние расчетов в организациях</b>		
18.8.	Кредиторская и дебиторская задолженности организаций по видам экономической деятельности.....	275
<b>Отдельные показатели финансового рынка</b>		
18.9.	Основные показатели деятельности страховых организаций.....	277
18.10.	Структура страховых взносов по видам страхования.....	278
<b>19. ИНВЕСТИЦИИ</b>		
<b>Инвестиции в основной капитал</b>		
19.1.	Инвестиции в основной капитал.....	282
19.2.	Инвестиции в основной капитал по видам основных фондов.....	282
19.3.	Инвестиции в основной капитал по формам собственности.....	283
19.4.	Инвестиции в основной капитал по источникам финансирования.....	284
19.5.	Инвестиции в основной капитал по видам экономической деятельности.....	285
19.6.	Структура инвестиций в основной капитал по видам экономической деятельности.....	287
<b>Иностранные инвестиции</b>		
19.7.	Объем инвестиций, поступивших от иностранных инвесторов по типам.....	289
19.8.	Объем инвестиций, поступивших от иностранных инвесторов, по видам экономической деятельности.....	290
<b>20. ЦЕНЫ И ТАРИФЫ</b>		
20.1.	Индексы цен по секторам экономики.....	294
20.2.	Индексы цен по секторам экономики в 2011 году.....	294
<b>Уровень и динамика цен на потребительском рынке</b>		
20.3.	Индексы потребительских цен (тарифов) на товары и услуги.....	295
20.4.	Индексы потребительских цен на отдельные группы продовольственных товаров.....	296
20.5.	Индексы потребительских цен на отдельные группы непродовольственных товаров.....	297

20.6.	Индексы потребительских цен (тарифов) на отдельные группы услуг .....	297
20.7.	Средние потребительские цены на отдельные виды продовольственных товаров...	298
20.8.	Соотношение потребительских цен на основные виды продовольственных товаров с ценой на говядину.....	299
20.9.	Средние потребительские цены на отдельные виды непродовольственных товаров	300
20.10.	Средние цены (тарифы) на отдельные виды услуг.....	302
<b>Уровень и динамика цен на рынке жилья</b>		
20.11.	Индексы цен на первичном и вторичном рынках жилья.....	303
20.12.	Средние цены на первичном и вторичном рынках жилья.....	304
<b>Уровень и динамика цен в производственном секторе</b>		
20.13.	Индексы цен производителей по видам экономической деятельности.....	304
20.14.	Индексы цен производителей на отдельные виды промышленных товаров по видам экономической деятельности.....	305
20.15.	Индексы цен на приобретенные промышленными организациями основные виды топливно-энергетических ресурсов.....	309
20.16.	Индексы цен производителей сельскохозяйственной продукции.....	309
20.17.	Средние цены производителей сельскохозяйственной продукции.....	310
20.18.	Индексы цен строительной продукции.....	312
20.19.	Индексы тарифов на грузовые перевозки.....	312
20.20.	Индекс тарифов на услуги связи для юридических лиц.....	312
<b>21. ИСПОЛЬЗОВАНИЕ ОТДЕЛЬНЫХ ВИДОВ ТОПЛИВА, ТЕПЛО-ЭЛЕКТРОЭНЕРГИИ</b>		
21.1.	Расход отдельных видов топлива на предприятиях и в организациях Липецкой области.....	316
21.2.	Остатки отдельных видов топлива на предприятиях и в организациях Липецкой области.....	316
<b>22. ВНЕШНЕЭКОНОМИЧЕСКАЯ ДЕЯТЕЛЬНОСТЬ</b>		
<b>Внешняя торговля</b>		
22.1.	Экспорт и импорт.....	320
22.2.	Внешняя торговля с отдельными странами вне СНГ.....	320
22.3.	Внешняя торговля со странами СНГ.....	323
22.4.	Товарная структура экспорта в страны вне СНГ.....	223
22.5.	Товарная структура экспорта в страны СНГ.....	224
22.6.	Товарная структура импорта из стран вне СНГ.....	225
22.7.	Товарная структура импорта из стран СНГ.....	226
<b>23. ГОРОДСКИЕ ОКРУГА И МУНИЦИПАЛЬНЫЕ РАЙОНЫ ЛИПЕЦКОЙ ОБЛАСТИ</b>		
<b>Административно-территориальное деление, население и количество предприятий</b>		
23.1.	Территориальные (муниципальные) образования, входящие в состав Липецкой области на 1 января 2012 года.....	330
23.2.	Оценка численности постоянного населения.....	331
23.3.	Рождаемость и смертность населения в 2011 году.....	332
23.4.	Браки и разводы в 2011 году.....	333
23.5.	Количество предприятий, организаций и учреждений, включенных в Статистический регистр хозяйствующих субъектов.....	334
23.6.	Количество индивидуальных предпринимателей, включенных в Статистический регистр хозяйствующих субъектов.....	335

## Содержание

23.7.	Оборот организаций по крупным и средним организациям всех видов деятельности.....	336
23.8.	Отгружено товаров собственного производства, выполнено работ и услуг собственными силами (без НДС и акциза) по крупным и средним организациям всех видов деятельности.....	337
<b>Сельское хозяйство</b>		
23.9.	Посевные площади сельскохозяйственных культур в хозяйствах всех категорий в 2011 году.....	338
23.10.	Валовые сборы основных сельскохозяйственных культур в хозяйствах всех категорий за 2011 год.....	339
23.11.	Поголовье скота в хозяйствах всех категорий на конец 2011 года.....	340
23.12.	Производство скота и птицы на убой, молока в хозяйствах всех категорий в 2011 году.....	341
<b>Инвестиции и строительство</b>		
23.13.	Инвестиции в основной капитал за 2011 год.....	342
23.14.	Ввод в действие жилых домов.....	343
23.15.	Ввод в действие объектов социально-культурного назначения за 2011 год.....	344
<b>Транспорт</b>		
23.16.	Наличие транспортных средств в 2011 году.....	345
23.17.	Наличие транспорта у индивидуальных владельцев.....	346
23.18.	Перевозки пассажиров и пассажирооборот автомобильного транспорта общего пользования.....	347
23.19.	Обеспеченность населения собственными легковыми автомобилями.....	348
23.20.	Дорожно-транспортные происшествия.....	349
<b>Торговля</b>		
23.21.	Оборот розничной торговли по крупным и средним предприятиям всех видов экономической деятельности.....	350
23.22.	Оборот общественного питания по крупным и средним предприятиям всех видов экономической деятельности.....	351
<b>Финансы</b>		
23.23.	Состояние расчетов и платежей.....	352
<b>Уровень жизни населения и социальная сфера</b>		
23.24.	Численность пенсионеров.....	355
23.25.	Средний размер назначенных месячных пенсий.....	356
23.26.	Число официально зарегистрированных безработных.....	357
23.27.	Просроченная задолженность по заработной плате по предприятиям и организациям наблюдаемых видов экономической деятельности.....	358
23.28.	Государственные и муниципальные общеобразовательные учреждения (без вечерних (сменных) общеобразовательных учреждений).....	359
23.29.	Учреждения культурно-досугового типа, киноустановки и массовые библиотеки.....	360
23.30.	Общая площадь жилых помещений, приходящаяся в среднем на одного жителя на конец 2011 года.....	361
23.31.	Предоставление гражданам жилых помещений на конец 2011 года.....	362
23.32.	Благоустройство жилищного фонда на конец 2011 года.....	363
23.33.	Объем использование воды по источникам водопользования.....	364
23.34.	Водопотребление (использование воды).....	365
23.35.	Число зарегистрированных преступлений.....	366

АДМИНИСТРАТИВНОЕ ДЕЛЕНИЕ ЛИПЕЦКОЙ ОБЛАСТИ



Районы	Районные центры	Районы	Районные центры
1. Воловский	с. Волово	10. Краснинский	с. Красное
2. Грязинский	г. Грязи	11. Лебедянский	г. Лебедянь
3. Данковский	г. Данков	12. Лев-Толстовский	п. Лев-Толстой
4. Добринский	п. Добринка	13. Липецкий	г. Липецк
5. Добровский	с. Доброе	14. Становлянский	с. Становое
6. Долгоруковский	с. Долгоруково	15. Тербунский	с. Тербуны
7. Елецкий	г. Елец	16. Усманский	г. Усмань
8. Задонский	г. Задонск	17. Хлевенский	с. Хлевное
9. Измалковский	с. Измалково	18. Чаплыгинский	г. Чаплыгин

1. ОСНОВНЫЕ СОЦИАЛЬНО-ЭКОНОМИЧЕСКИЕ ХАРАКТЕРИСТИКИ  
ЛИПЕЦКОЙ ОБЛАСТИ

1.1. Основные социально-экономические показатели <sup>1)</sup>

	1990	2000	2005	2010	2011
Численность постоянного населения (на конец года), тыс. человек <sup>2)</sup>	1233,4	1228,1	1193,9	1172,0	1165,9
в том числе:					
городское	777,7	787,1	752,9	746,9	744,6
сельское	455,7	441,0	441,0	425,1	421,3
Естественный прирост, убыль (-) населения					
человек	- 903	- 10750	- 10192	-6779	-5261
на 1000 населения	- 0,7	- 8,7	- 8,6	-5,8	-4,5
Среднегодовая численность занятых в экономике, тыс. человек <sup>3)</sup>	626,1	572,8	548,7	544,9	544,5
Численность безработных, зарегистриро- ванных в органах государственной служ- бы занятости (на конец года), человек	-	4276	4733	4745	4288
Денежные доходы населения, млн. руб. <sup>4)</sup>	2855	26174	80260	222665	239397
Денежные расходы и сбережения населения, млн. руб. <sup>4)</sup>	2682	22813	75869	196746	220426
Среднемесячная номинальная начисленная зарплата одного работника, руб.	252	1881	6929	15430	17010
Оборот организаций по всем видам деятельности, млн. руб.	...	...	294668	602962	722431
Объем отгруженной продукции (работ, услуг) по видам деятельности, млн. руб.:					
- добыча полезных ископаемых	...	...	1203	2895	3649
- обрабатывающие производства	...	...	180855	301254	357807
- производство и распределение электро- энергии, газа и воды	...	...	16893	22390	26775
Производство сельского хозяйства, млн. руб.	1426	10015	20092	35420	47418
в том числе:					
- растениеводства	603	5969	11980	18379	27241
- животноводства	823	4046	8112	17041	20177

*Основные социально-экономические характеристики*

	Продолжение табл. 1.1				
	1990	2000	2005	2010	2011
Производство в хозяйствах всех категорий:					
- скота и птицы на убой (в живом весе), тыс. тонн	214,5	85,6	105,5	198,7	211,0
- молока, тыс. тонн	716,3	390,1	337,8	274,5	285,3
- яиц, млн. штук	468,1	364,1	489,2	523,8	546,7
Объем работ, выполненных по виду деятельности «строительство», млн. руб.	...	2945	12255	25716	28465
Ввод в действие общей площади жилых домов, тыс. кв. м	575,0	321,2	508,0	736,8	761,7
Перевозки грузов всеми видами транспорта, млн. тонн	182,1	91,5	65,5	55,9	57,7
Оборот розничной торговли, млн. рублей	1933	16404	42015	117750	138577
Платные услуги населению, млн. рублей	226	2736	11541	30928	35229
Сальдированный финансовый результат (прибыль минус убыток) в экономике, млн. руб.	1702	17409	55983	45647	44110
Инвестиции в основной капитал за счет всех источников финансирования, млн. рублей <sup>4)</sup>	1039	6265	30312	101600	117790
Индекс потребительских цен (декабрь к декабрю предыдущего года), процентов	...	121,9	110,9	108,1	104,7
Число зарегистрированных преступлений (за исключением снятых с учета)	10119	18662	18592	16267	15376

<sup>1)</sup> Данные в стоимостном выражении приведены в фактически действовавших ценах, с 2000 года – в масштабе цен, действующем с 1 января 1998 года.

<sup>2)</sup> Данные за 2005-2011 гг. пересчитаны с учетом итогов ВПН 2010 года.

<sup>3)</sup> 1990 год – без занятых в личном подсобном и домашнем хозяйстве.

2000-2011 годы – включая занятых в личном подсобном и домашнем хозяйстве производством товаров и услуг для реализации по балансу трудовых ресурсов.

<sup>4)</sup> Данные за 2011 год являются предварительными.

**1.2. Динамика основных социально-экономических показателей**  
(стоимостные показатели в сопоставимых ценах; в процентах к предыдущему году)

	1990	2000	2005	2010	2011
Численность населения (на конец года)	100,2	99,6	99,6	99,6	99,5
Среднегодовая численность занятых в экономике	99,0	99,9	99,6	99,8	99,9
Численность безработных (на конец года)	...	99,0	98,6	80	90
Денежные доходы населения <sup>1)</sup>	117	149	126	110	108
Денежные расходы населения <sup>1)</sup>	119	143	129	110	112
Среднемесячная номинальная на- численная заработная плата одного работника	114	155	126	111	110
Промышленное производство <sup>2)</sup>	...	114	102	111	104
Продукция сельского хозяйства	92	108	110	78	147
Продукция растениеводства	87	110	111	59	189
Продукция животноводства	96	105	107	106	103
Производство в хозяйствах всех категорий:					
- скота и птицы на убой (в живом весе)	102	114	107	111	106
- молока	97	99,1	95	96	104
- яиц	95	95	100,9	104	104
Объем работ, выполненных по виду деятельности «строительство»	...	118	126	100,0	100,4
Ввод в действие общей площади жилых домов	93	111	121	100,7	103
Перевозки грузов всеми видами транспорта	92	106	94	99,0	103
Оборот розничной торговли	...	111	113	107	109
Платные услуги населению	90	105	104	111	108
Инвестиции в основной капитал	107	126	100,6	116,5	107
Число зарегистрированных преступлений	111	99,8	134	91	94,5

<sup>1)</sup> В фактически действовавших ценах.

<sup>2)</sup> Агрегированный индекс производства по видам деятельности «Добыча полезных ископаемых», «Обрабатывающие производства», «Производство и распределение электроэнергии, газа и воды».

**1.3. Основные социально-экономические показатели области по формам собственности за 2011 год**

	В % к итогу по соответствующему показателю:					
	государственная собственность	муниципальная собственность	частная собственность	смешанная российская собственность	совместная российская и иностранная собственность <sup>1)</sup>	другие формы собственности <sup>2)</sup>
Численность всех работающих	17,1	19,0	45,5	3,0	14,8	0,6
Объем отгруженных товаров собственного производства, выполненных работ и услуг собственными силами (С,D,E)	0,2	0,1	23,9	3,0	72,7	0,1
Инвестиции в основной капитал	8,7	2,3	47,7	4,2	37,1	0,0
Ввод жилья	0,5	3,5	88,5	3,8	3,5	0,2
Объем работ, выполненных по виду деятельности «строительство»	0,8	0,3	96,0	0,8	2,1	0,0
Продукция сельского хозяйства	2,1	-	91,2	0,4	6,3	-
в том числе:						
- растениеводства	2,2	-	91,6	0,2	6,0	-
- животноводства	1,9	-	90,7	0,7	6,7	-
Произведено в хозяйствах всех категорий						
- скота и птицы на убой (в живом весе)	0,3	-	95,2	-	3,2	1,3
- молока	7,8	-	91,7	-	0,5	-
- яиц	-	-	47,3	8,9	43,8	-



Продолжение табл. 1.3

	В % к итогу по соответствующему показателю:					
	государственная собственность	муниципальная собственность	частная собственность	смешанная российская собственность	совместная российская и иностранная собственность <sup>1)</sup>	другие формы собственности <sup>2)</sup>
Поголовье скота:						
- крупный рогатый скот	7,0	-	84,2	0,6	8,2	-
в т.ч. коровы	6,7	-	88,6	0,6	4,1	-
- свиньи	-	-	96,3	-	3,7	-
Перевозки грузов всеми видами транспорта	40,9	0,7	33,9	1,0	23,4	0,1
Стоимость основных фондов по видам экономической деятельности:						
- добыча полезных ископаемых	-	-	100,0	-	-	-
- обрабатывающие производства	0,5	0,0	22,1	2,6	74,8	-
- производство и распределение электроэнергии, газа и воды	1,8	1,6	0,5	65,3	30,8	-
- сельское хозяйство, охота и лесное хозяйство	4,5	0,3	81,5	1,1	12,6	-
- строительство	1,6	0,6	41,3	56,3	0,2	-

<sup>1)</sup> Включая иностранную собственность.

**1.4. Основные социально-экономические показатели Липецкой области в сравнении с областями Центрального Черноземья**

Области	Показатели						
	Площадь территории, тыс. км <sup>2</sup>	Численность населения на конец года, тыс. человек <sup>1)</sup>	Число родившихся, в расчете на 1000 человек	Число умерших, в расчете на 1000 человек	Объем отгруженных товаров собственного производства, выполненных работ и услуг собственными силами, млн. руб.		
					добыча полезных ископаемых	обрабатывающие производства	производство и распределение электроэнергии, газа и воды
<b>Липецкая</b>							
2000	24,1	1235	7,8	16,5	-	-	-
2005	24,0	1193	9,3	17,9	1203	180855	16893
2009	24,0	1158	10,9	16,5	3084	228463	17952
2010	24,0	1172	10,9	16,7	2895	301254	22390
2011	24,0	1166	10,7	15,2	3649	357807	26775
<b>Белгородская</b>							
2000	27,1	1507	8,0	15,5			
2005	27,1	1511	8,9	16,0	40390	101734	14706
2009	27,1	1530	11,0	14,4	35418	233608	18773
2010	27,1	1532	10,9	14,4	73552	310568	22302
2011	27,1	1536	11,0	14,1	110158	369001	25058
<b>Воронежская</b>							
2000	52,4	2422	7,6	17,9			
2005	52,2	2314	8,4	18,8	988	76779	16246
2009	52,2	2262	10,4	17,0	2616	125343	39170
2010	52,2	2335	10,2	17,0	2797	163500	40705
2011	52,2	2332	10,2	15,9	3100	228302	42596
<b>Курская</b>							
2000	29,8	1267	8,2	18,6			
2005	30,0	1184	8,6	19,7	21015	35524	23212
2009	30,0	1149	10,8	17,6	16703	67241	43733
2010	30,0	1125	11,2	17,6	38409	79329	54028
2011	30,0	1122	11,5	16,8	53188	94497	55638
<b>Тамбовская</b>							
2000	34,3	1213	8,0	19,0			
2005	34,5	1130	8,5	19,4	55,6	23070	6506
2009	34,5	1088	9,3	17,3	197	47738	9522
2010	34,5	1090	9,5	17,5	98,6	49831	10570

*Основные социально-экономические характеристики*

2011                      34,5    1083            9,3            16,4            91    80490            11941

Продолжение табл. 1.4

Области	Показатели				
	Инвестиции в основной капитал, млн. руб.	Ввод в действие общей площади жилых домов, тыс. м <sup>2</sup>	Общая площадь жилых помещений, приходящаяся в среднем на одного жителя, на конец года, м <sup>2</sup>	Продукция сельского хозяйства (в хозяйствах всех категорий в фактически действовавших ценах), млн. руб.	Оборот розничной торговли в фактически действовавших ценах, млн. рублей
<b>Липецкая</b>					
2000	6265	321,2	20,5	10015	16404
2005	30312	508,0	22,9	20092	42015
2009	84317	731,5	25,7	37847	104425
2010	101600	736,8	25,7	35420	117750
2011	117790	761,7	26,2	47418	138577
<b>Белгородская</b>					
2000	9242	703,7	21,0	15109	17781
2005	35022	830,8	23,0	32691	45614
2009	73127	1097,3	25,0	89522	125594
2010	96313	1100,4	25,7	98101	143302
2011	132289	1148,2	26,3	134620	166558
<b>Воронежская</b>					
2000	8262	568,7	21,4	18073	28483
2005	28652	784,4	23,9	31669	83280
2009	94788	887,7	26,1	75261	168670
2010	132275	1149,7	25,8	68195	215519
2011	152210	996,2	26,2	101470	264359
<b>Курская</b>					
2000	5425	175,7	20,9	12480	13087
2005	17864	297,5	23,1	21925	37071
2009	41183	456,1	25,4	41425	86939
2010	46093	381,2	26,5	40496	97695
2011	58244	394,4	27,0	56531	115979
<b>Тамбовская</b>					
2000	2527	241,1	20,3	8798	13795
2005	14698	350,3	22,4	18450	38832
2009	48795	564,1	23,9	37385	89859
2010	53674	569,1	24,1	36647	98311
2011	65601	603,3	24,5	51962	115035

Продолжение табл. 1.4

Области	Показатели				
	Объем платных услуг населению, млн. рублей	Среднедушевые денежные доходы населения (в месяц), рублей	Среднемесячная номинальная начисленная заработная плата работников организаций, рублей	Индекс потребительских цен (декабрь к декабрю предыдущего года), процентов	Численность зарегистрированных безработных (на конец года), тыс. человек
<b>Липецкая</b>					
2000	2736	1772	1881	121,9	4,3
2005	11541	5591	6929	110,9	4,7
2009	26091	14664	13871	108,7	6,0
2010	30928	15798	15430	108,1	4,7
2011	35229	17066	17010	104,7	4,3
<b>Белгородская</b>					
2000	3162	1555	1717	120,9	5,3
2005	13641	5276	6775	112,6	10,4
2009	37900	14023	14160	108,9	14,0
2010	44437	16773	15938	109,0	11,3
2011	49776	18799	17668	105,5	10,2
<b>Воронежская</b>					
2000	4936	1487	1376	122,7	15,1
2005	21108	5489	5382	109,7	21,4
2009	48206	11653	13314	110,9	28,1
2010	59386	12721	14337	107,9	19,8
2011	68502	15866	16055	104,1	18,0
<b>Курская</b>					
2000	2075	1465	1454	119,1	6,6
2005	10819	5197	5476	109,4	9,2
2009	26551	12631	12533	110,9	11,0
2010	28789	14657	14007	109,5	10,0
2011	31263	16375	16241	105,5	8,3
<b>Тамбовская</b>					
2000	2615	1509	1235	120,3	13,1
2005	10680	5325	5009	109,8	15,1
2009	24253	11961	11604	108,1	9,6
2010	26894	13602	12624	108,1	8,0
2011	29933	15085	14293	105,5	6,8

<sup>1)</sup> С учетом окончательных итогов Всероссийской переписи населения.

**1.5. Основные социально-экономические показатели  
Липецкой области в сравнении с общероссийскими за 2011 год**

(в сопоставимой оценке 2011г. в % к 2010г.)

	Российская Федерация	Липецкая область
Индекс промышленного производства <sup>1)</sup>	105	104
Продукция сельского хозяйства	123	147
Инвестиции в основной капитал	108	107
Ввод в действие жилых домов	107	103
Оборот розничной торговли	107	109
Платные услуги населению	103	108
Реальные располагаемые денежные доходы населения	100,8	99,9
Среднемесячная реальная начисленная заработная плата	104	103
Индекс потребительских цен на товары и услуги (декабрь к декабрю предыдущего года)	106,1	104,7

**1.6. Основные социальные показатели Липецкой области  
в сравнении с общероссийскими и Центральным  
федеральным округом**

	Российская Федерация	Центральный федеральный округ	Липецкая область
<b>За 2011 год</b>			
Площадь территории, (на 1 января 2012г.), тыс. кв. км	17098	650,2	24,0
Численность населения (на 1 января 2012г.), тыс. человек	143056	38538	1166
Число жителей на 1 км <sup>2</sup>	8,4	59,1	48,5

*Основные социально-экономические характеристики*

<sup>1)</sup> Агрегированный индекс производства по видам деятельности «добыча полезных ископаемых», «обрабатывающие производства», «производство и распределение электроэнергии, газа и воды».

Продолжение табл. 1.6

	Российская Федерация	Центральный федеральный округ	Липецкая область
Удельный вес городского и сельского населения на конец года, в %			
городского	74	82	64
сельского	26	18	36
В расчете на 1000 человек населения:			
число родившихся	12,6	10,8	10,7
число умерших	13,5	14,0	15,2
естественная убыль	-0,9	-3,2	-4,5
зарегистрировано браков	9,2	8,8	9,2
зарегистрировано разводов	4,7	4,5	4,7
Уровень общей безработицы (в % к экономически активному населению)	6,6	4,2	4,3
Среднедушевые денежные доходы (в месяц), рублей	20700	26693	17066
Среднемесячная номинальная начисленная заработная плата работников организаций, рублей	23693	28779	17010
Средний размер назначенных месячных пенсий, (на 1 января 2012г., рублей)	8273	8307	7751
Величина прожиточного минимума (в среднем на душу всего населения), рублей в месяц	6369	...	5490
Число зарегистрированных преступлений, тыс. единиц	2404807	563746	15376
Число зарегистрированных преступлений, в % к 2010 году	91,5	93,8	95,0
Число зарегистрированных преступлений на 100 000 человек населения	1683	1466	1315

Продолжение табл. 1.6

	Российская Федерация	Центральный федеральный округ	Липецкая область
<b>за 2010 год</b>			
<b>Производство, тыс. тонн</b>			
- скота и птицы на убой (в убойном весе)	7166,8	2052,0	152,3
- молока	31847,3	5753,2	274,5
- яиц, млн. штук	40599,2	8555,9	523,8
<b>Валовой сбор, тыс. тонн</b>			
- зерна (в весе после доработки)	61,0 <sup>1)</sup>	9703,5	1214,5
- картофеля	21,1 <sup>1)</sup>	5174,9	347,8
- овощей	12,1 <sup>1)</sup>	2244,6	111,1
<b>Потребление в расчете на душу населения в год:</b>			
- мяса и мясопродуктов, включая субпродукты II категории и жир-сырец, кг	69	76	69
- молока и молочных продуктов, кг	247	231	226
- картофеля, кг	104	95	112
- хлебных продуктов, кг	120	118	143
- яиц, шт.	269	272	278
- сахара, кг	39	43	54
<b>Транспортное обслуживание и услуги связи</b>			
Число автобусов общего пользова- ния на 100 тыс. человек населения (на конец года; штук)	53	49	44
Число собственных легковых авто- мобилей на 1000 человек населения (на конец года; штук)	228,3	249,1	245,5
Плотность автомобильных дорог общего пользования с твердым покрытием на 1000 км <sup>2</sup> территории (на конец года; км)	39	231	256
Наличие квартирных телефонных аппаратов сети общего пользования на 1000 человек населения (на конец года; штук)			
- городского населения	273,2	297,3	305,4

*Основные социально-экономические характеристики*

- сельского населения	117,7	118,2	157,7
-----------------------	-------	-------	-------

Продолжение табл. 1.6

	Российская Федерация	Центральный федеральный округ	Липецкая область
<b>Жилищные условия населения</b>			
Общая площадь жилых помещений, приходящая в среднем на одного жителя (на конец года, м <sup>2</sup> )	22,6	24,0	25,7
Улучшение жилищных условий населения			
- удельный вес семей, состоявших на учете в качестве нуждающихся в жилых помещениях, в общем числе семей, %	5,5	4,0	4,8
- удельный вес семей, получивших жилые помещения, в числе семей, состоявших на учете в качестве нуждающихся в жилых помещениях, %	8,6	7,4	5,9
Приватизировано жилых помещений с начала приватизации на 1 января 2011г., тыс. единиц	28557,3	7863,7	218,1
В % от общего числа жилых помещений, подлежащих приватизации	77,0	74,4	79,4
<b>Охрана окружающей среды</b>			
Выбросы загрязняющих веществ в атмосферный воздух, отходящих от стационарных источников, тыс. тонн	19,1 <sup>1)</sup>	1618	368
Улавливание загрязняющих атмосферу веществ, отходящих от стационарных источников, тыс. тонн	59,5 <sup>1)</sup>	5061	1134
Использование свежей воды, млн. м <sup>3</sup>	59453	10062	175
Объем оборотной и последовательно	141242	36957	2092



*Основные социально-экономические характеристики*

используемой воды, млн. м<sup>3</sup>

Продолжение табл. 1.6

	Российская Федерация	Центральный федеральный округ	Липецкая область
<b>Охрана здоровья</b>			
Приходится в расчете на 10000 человек населения (на конец года) <sup>3)</sup>			
- больничных коек, <sup>2)</sup> единиц	93,7	92,2	100,0
- врачей, человек	50,1	53,5	40,4
- среднего медицинского персонала, человек	105,6	99,8	120,3
- мощность амбулаторно-поликлинических учреждений (посещений в смену)	258,3	268,7	321,0
<b>Образование и культура</b>			
Численность обучающихся общеобразовательных учреждений (без вечерних (сменных) общеобразовательных учреждений) (на начало учебного года; тыс. человек)	13317,7	3095,4	105,0
Численность студентов образовательных учреждений высшего профессионального образования (на начало учебного года; тыс. человек)	7049,8	2215,9	41,6
Численность студентов образовательных учреждений среднего профессионального образования (на начало учебного года; тыс. человек)	2125,7	478,5	16,2
Численность зрителей театров на 1000 человек населения (человек) <sup>3)</sup>	217	262	138
Число посещений музеев на 1000 человек населения <sup>3)</sup>	567	646	186
Библиотечный фонд общедоступных	6457	6932	7510
<i>Липецкий статистический ежегодник. 2012</i>			31

библиотек на 1000 населения

(на конец года; экземпляров)<sup>3)</sup>

<sup>1)</sup> Млн. тонн

<sup>2)</sup> Число коек круглосуточных стационаров (без коек в дневных стационарах).

<sup>3)</sup> Данные рассчитаны с использованием численности населения с учетом предварительных итогов ВПН-2010.

**1.7. Основные социально-экономические показатели  
Российской Федерации, Центрального федерального округа  
и его областей за 2011 год**

	Объем отгруженных товаров собственного производства, выполненных собственными силами работ и услуг по видам экономической деятельности, млн. рублей		
	добыча полезных ископаемых	обрабатывающие производства	производство и распределение электроэнергии, газа и воды
<b>Российская Федерация</b>	<b>7876<sup>1)</sup></b>	<b>21893<sup>1)</sup></b>	<b>3909<sup>1)</sup></b>
<b>Центральный федеральный округ</b>	<b>831<sup>1)</sup></b>	<b>6348<sup>1)</sup></b>	<b>1218<sup>1)</sup></b>
Области			
Белгородская	110158	369001	25058
Брянская	370	91982	14010
Владимирская	1642	222282	26353
Воронежская	3100	228302	42596
Ивановская	707	80767	25071
Калужская	1530	356188	15088
Костромская	254	81113	29509
Курская	53188	94498	55638
<b>Липецкая</b>	<b>3649</b>	<b>357807</b>	<b>26775</b>
Московская	9168	1416097	228351
Орловская	262	63902	12560
Рязанская	1626	144192	33583
Смоленская	1270	121759	45821
Тамбовская	91	80490	11941
Тверская	1321	141594	62622
Тульская	2310	309809	34306

*Основные социально-экономические характеристики*

Ярославская	1298	193606	30554
г. Москва	643950	2472799	595112

Продолжение табл. 1.7

	Строительство жилых домов, (введено тыс. м <sup>2</sup> общей площади)	Инвестиции в основной капитал, млн. рублей	Продукция сельского хозяйства, млн. рублей
<b>Российская Федерация</b>	<b>62264,6</b>	<b>10776,8<sup>1)</sup></b>	<b>3261,7<sup>1)</sup></b>
<b>Центральный федеральный округ</b>	<b>18064,0</b>	<b>2360371</b>	<b>764563</b>
Области			
Белгородская	1148,2	132289	134620
Брянская	421,4	48617	33192
Владимирская	437,6	57987	24180
Воронежская	996,2	152210	101470
Ивановская	216,6	31009	13101
Калужская	598,4	69172	24625
Костромская	156,4	15201	15264
Курская	394,4	58244	56531
<b>Липецкая</b>	<b>761,7</b>	<b>117790</b>	<b>47418</b>
Московская	8244,2	393043	100414
Орловская	333,5	35470	36618
Рязанская	478,1	53078	31021
Смоленская	370,7	60564	18621
Тамбовская	603,3	65601	51962
Тверская	421,9	84478	23933
Тульская	262,7	72579	29769
Ярославская	411,2	69894	21824
г. Москва	1807,5	843142	-

Продолжение табл. 1.7

	Валовой сбор зерна в хозяйствах всех категорий (в весе после доработки), тыс. тонн	Производство скота и птицы на убой (в убойном весе), тыс. тонн	Производство молока, тыс. тонн
<b>Российская Федерация</b>	<b>94,2<sup>2)</sup></b>	<b>7,5<sup>2)</sup></b>	<b>31,6<sup>2)</sup></b>
<b>Центральный федеральный округ</b>	<b>17068,7</b>	<b>2218</b>	<b>5708,7</b>
Области			
Белгородская	2354,0	874,4	538,9
Брянская	539,2	101,3	336,5
Владимирская	164,0	45,4	333,7
Воронежская	3047,5	203,7	708,1
Ивановская	102,8	27,2	164,7
Калужская	148,3	57,3	227,9
Костромская	68,0	22,0	127,6
Курская	2649,4	88,4	392,6
<b>Липецкая</b>	<b>1972,5</b>	<b>165,4</b>	<b>285,3</b>
Московская	221,8	203,2	727,5
Орловская	1676,9	72,3	228,1
Рязанская	938,3	50,9	366,2
Смоленская	207,0	36,0	324,1
Тамбовская	1919,8	72,3	221,0
Тверская	90,1	78,0	270,5
Тульская	890,5	66,3	202,0
Ярославская	78,6	53,6	253,7

г. Москва

Продолжение табл. 1.7

	Производство яиц, млн. штук	Оборот розничной торговли, млн.рублей	Объем платных услуг населению, млн.рублей
<b>Российская Федерация</b>	<b>41,1<sup>3)</sup></b>	<b>19082,6<sup>1)</sup></b>	<b>5540,2<sup>1)</sup></b>
<b>Центральный федеральный округ</b>	<b>8557,1</b>	<b>6596,4<sup>1)</sup></b>	<b>1872,2<sup>1)</sup></b>
Области			
Белгородская	1492,1	166558	49776
Брянская	315,0	135801	34125
Владимирская	518,3	122487	43515
Воронежская	725,9	264359	68502
Ивановская	379,3	90945	26236
Калужская	111,8	119066	30237
Костромская	646,1	59579	16524
Курская	232,2	115979	31263
<b>Липецкая</b>	<b>546,7</b>	<b>138577</b>	<b>35229</b>
Московская	325,6	1207783	285879
Орловская	170,6	73855	20061
Рязанская	688,2	112883	30231
Смоленская	262,2	109596	22551
Тамбовская	221,4	115035	29933
Тверская	101,8	142302	33784
Тульская	571,7	171442	45056
Ярославская	1248,3	128071	35406
г. Москва	-	3322047	1033906

Продолжение табл. 1.7

	Среднемесячная номинальная начисленная заработная плата, рублей	Среднедушевые денежные доходы (в месяц), рублей	Просроченная задолженность по заработной плате на 1 января 2012г. млн. рублей	Число зарегистрированных преступлений на 100000 населения
<b>Российская Федерация</b>	<b>23693</b>	<b>20700</b>	<b>1766</b>	<b>1683</b>
<b>Центральный федеральный округ</b>	<b>28779</b>	<b>26693</b>	<b>323,9</b>	<b>1466</b>
Области				
Белгородская	17668	18799	16,6	1036
Брянская	13912	15313	4,4	1533
Владимирская	16314	14303	16,4	1659
Воронежская	16055	15866	0,1	1158
Ивановская	14436	12946	-	1628
Калужская	20001	17464	27,0	1494
Костромская	14891	14572	10,3	...
Курская	16241	16375	58,2	1504
<b>Липецкая</b>	<b>17010</b>	<b>17066</b>	<b>-</b>	<b>1305</b>
Московская	28586	25529	67,9	1592
Орловская	14529	14762	0,2	1610
Рязанская	16718	14604	2,6	845
Смоленская	16189	15938	26,2	1856
Тамбовская	14293	15085	-	1247
Тверская	17747	14967	9,1	2150
Тульская	17225	16978	14,0	949
Ярославская	18111	15606	28,7	1454
г. Москва	46350	46350	42,0	1500

<sup>1)</sup> Млрд. рублей

<sup>2)</sup> Млн. тонн

<sup>3)</sup> Млрд. штук

**1.8. Индексы основных социально-экономических показателей  
Российской Федерации, Центрального федерального округа и его областей  
(2011 г. в % к 2010 г.)**

	Индекс промышленного производства <sup>1)</sup>	Ввод в действие общей пло- щади жилых домов	Инвестиции в основной капитал
<b>Российская Федерация</b>	<b>104,7</b>	<b>106,6</b>	<b>108,3</b>
<b>Центральный федеральный округ</b>	<b>105,9</b>	<b>103,5</b>	<b>102,4</b>
Области			
Белгородская	106,6	104,3	123,5
Брянская		107,8	100,2
Владимирская	104,8	91,0	107,4
Воронежская	108,3	94,9	104,8
Ивановская	85,5	113,6	92,0
Калужская	125,7	119,5	85,7
Костромская	108,0	103,3	94,3
Курская	105,3	103,5	113,5
<b>Липецкая</b>	<b>104,2</b>	<b>103,4</b>	<b>106,9</b>
Московская	110,5	103,8	91,9
Орловская	118,9	133,9	149,6
Рязанская	108,9	102,5	122,6
Смоленская	101,8	106,5	106,5
Тамбовская	116,4	106,0	115,1
Тверская	110,1	93,3	94,6
Тульская	112,9	66,5	96,4
Ярославская	124,6	141,1	90,6

*Основные социально-экономические характеристики*

г. Москва	102,4	102,2	105,0
-----------	-------	-------	-------

<sup>1)</sup> По видам экономической деятельности: «Добыча полезных ископаемых», «Обрабатывающие производства», «Производство и распределение электроэнергии, газа и воды».

Продолжение табл. 1.8

	Производство сельского хозяйства	Оборот розничной торговли	Объем платных услуг населению
<b>Российская Федерация</b>	<b>123,0</b>	<b>107,0</b>	<b>103,2</b>
<b>Центральный федеральный округ</b>	<b>134,7</b>	<b>108,3</b>	<b>101,5</b>
Области			
Белгородская	132,1	109,1	102,6
Брянская	127,9	112,6	104,6
Владимирская	130,1	111,6	102,0
Воронежская	166,9	112,8	106,1
Ивановская	108,7	117,1	102,8
Калужская	108,3	110,6	102,5
Костромская	115,2	111,8	102,8
Курская	149,2	109,6	101,6
<b>Липецкая</b>	<b>147,4</b>	<b>109,2</b>	<b>108,2</b>
Московская	121,9	110,8	101,8
Орловская	131,8	109,0	108,9
Рязанская	120,5	107,6	101,4
Смоленская	116,6	103,0	102,6
Тамбовская	163,9	109,3	103,7
Тверская	131,5	104,8	100,9
Тульская	115,5	104,9	106,3
Ярославская	112,2	111,5	99,9
г. Москва	-	106,6	100,3



**1.9оборот организаций по видам экономической деятельности <sup>1)</sup>**

(в фактически действовавших ценах; млн. рублей)

	2005	2010	2011
<b>Всего</b>	<b>294668,0</b>	<b>602961,9</b>	<b>722430,7</b>
в том числе организации с основным видом деятельности:			
<b>сельское хозяйство, охота и лесное хозяйство</b>	<b>10775,7</b>	<b>27057,9</b>	<b>33241,0</b>
в том числе:			
сельское хозяйство, охота и предоставление услуг в этих областях	10719,0	26875,2	33047,3
лесное хозяйство, лесозаготовки и предоставление услуг в этих областях	56,7	182,7	193,7
<b>рыболовство, рыбноводство</b>	<b>31,3</b>	<b>63,5</b>	<b>71,0</b>
<b>добыча полезных ископаемых</b>	<b>1095,8</b>	<b>2477,5</b>	<b>2996,3</b>
<b>обрабатывающие производства</b>	<b>179517,3</b>	<b>312363,0</b>	<b>364193,2</b>
в том числе:			
производство пищевых продуктов, включая напитки и табака	29588,5	77674,3	78982,3
текстильное и швейное производство	235,7	371,3	477,9
производство кожи, изделий из кожи и производство обуви	203,4	163,2	134,3
обработка древесины и производство изделий из дерева	55,1	46,5	58,6
целлюлозно-бумажное производство; издательская и полиграфическая деятельность	270,6	1772,7	2301,1
химическое производство	786,2	492,7	1165,7
производство резиновых и пластмассовых изделий	1153,1	5983,1	5447,7
производство прочих неметаллических минеральных продуктов	2563,1	6838,9	8382,3
металлургическое производство и производство готовых металлических изделий	126813,0	193298,9	237728,9
производство машин и оборудования	16037,8	21983,9	24167,9
производство электрооборудования, электронного и оптического оборудования	1016,2	2014,8	2170,2
производство транспортных средств и оборудования	364,6	325,7	541,3
<i>Липецкий статистический ежегодник. 2012</i>			39

*Основные социально-экономические характеристики*

прочие производства	430,0	1391,0	1805,7
производство прочих материалов, не включенных в другие группировки	-	5,6	829,1
<b>производство и распределение электроэнергии, газа и воды</b>	<b>25310,2</b>	<b>46781,6</b>	<b>53705,1</b>
<b>строительство</b>	<b>11582,2</b>	<b>21367,2</b>	<b>25647,9</b>

Продолжение табл. 1.9.

	2005	2010	2011
<b>оптовая и розничная торговля; ремонт автотранспортных средств, мотоциклов, бытовых изделий и предметов личного пользования</b>	<b>48990,5</b>	<b>152007,4</b>	<b>199960,5</b>
<b>гостиницы и рестораны</b>	<b>259,9</b>	<b>1970,6</b>	<b>2415,0</b>
<b>транспорт и связь</b>	<b>10468,1</b>	<b>20539,8</b>	<b>20125,3</b>
связь	3250,6	7844,7	8281,0
<b>операции с недвижимым имуществом, аренда и предоставление услуг</b>	<b>4601,0</b>	<b>11545,6</b>	<b>12546,1</b>
<b>государственное управление и обеспечение военной безопасности; обязательное социальное обеспечение</b>	<b>287,3</b>	<b>1127,7</b>	<b>1672,3</b>
<b>образование</b>	<b>542,2</b>	<b>1090,3</b>	<b>1144,0</b>
<b>здравоохранение и предоставление социальных услуг</b>	<b>315,8</b>	<b>1118,3</b>	<b>1163,4</b>
<b>предоставление прочих коммунальных, социальных и персональных услуг</b>	<b>890,7</b>	<b>3451,6</b>	<b>3549,6</b>

**Методологические пояснения**

В данном разделе приводятся основные социально-экономические показатели и их индексы по области *по данным годовых разработок*. Данные показаны в сравнении с другими областями Центрального Черноземья. Кроме того, показатели по Липецкой области сравниваются с общероссийскими, Центральным федеральным округом и его областями *по информации статистического сборника Росстата "Регионы России. Социально-экономические показатели", 2011г. и БГД «Статистика России»*.

В *оборот организаций* включается стоимость отгруженных товаров собственного производства, выполненных работ и услуг собственными силами, а так же выручка от продажи приобретенных на стороне товаров (без налога на добавленную стоимость, акцизов и аналогичных обязательных платежей). Объем отгруженных товаров собственного производства представляет собой стоимость тех товаров, которые произведены юридическим лицом и фактически в отчетном периоде отгружены или отпущены в порядке продажи, а так же прямого обмена на сторону (другим юридическим и физическим лицам), независи-

мо от того, поступили деньги на счет продавца или нет. Данные по этому показателю представляют совокупность организаций с соответствующим основным видом деятельности и отражают коммерческую деятельность организации. Без учета деятельности финансовых организаций.

**2. АДМИНИСТРАТИВНО-ТЕРРИТОРИАЛЬНОЕ  
ДЕЛЕНИЕ И НАСЕЛЕНИЕ**

**АДМИНИСТРАТИВНО-ТЕРРИТОРИАЛЬНОЕ УСТРОЙСТВО  
ЛИПЕЦКОЙ ОБЛАСТИ НА 1 ЯНВАРЯ 2012 ГОДА**

Дата образования области	6 января 1954 г.
Территория (тыс. кв. км)	24,0
Плотность населения (число жителей на 1 кв. км)	48,5
Территориальные образования (единиц):	
районы	18
города областного значения	2
города, входящие в состав районов	6
сельсоветы	289
сельские населенные пункты	1600

**МУНИЦИПАЛЬНЫЕ ОБРАЗОВАНИЯ ЛИПЕЦКОЙ ОБЛАСТИ  
НА 1 ЯНВАРЯ 2012 ГОДА**

Всего муниципальных образований:	315
в том числе:	
городские округа	2
муниципальные районы	18
городские поселения	6
сельские поселения	289

**ОСНОВНЫЕ ДЕМОГРАФИЧЕСКИЕ ПОКАЗАТЕЛИ**

**2.1. Оценка численности населения**

	1990	2000	2005	2010	2011	2012
<b>Население <sup>1)</sup> - на начало года,</b>						
<b>тыс. человек</b>	<b>1231,4</b>	<b>1233,7</b>	<b>1198,6</b>	<b>1177,0</b>	<b>1172,0</b>	<b>1165,9</b>
в том числе:						
городское	771,3	789,3	773,1	747,9	746,9	744,6
сельское	460,1	444,4	425,5	429,1	425,1	421,3
Из общей численности населения - население в возрасте:						
моложе трудоспособного	266,8	229,8	187,0	176,3	176,9	177,8
трудоспособном	688,7	704,4	729,1	712,9	703,5	692,0
старше трудоспособного	275,9	296,5	282,5	287,8	291,6	296,1
<b>Ожидаемая продолжительность жизни, число лет:</b>						
всё население	70,1	66,9	66,0	68,6	...	...
мужчины	64,3	60,5	59,2	62,1	...	...
женщины	75,6	70,4	73,7	75,4	...	...
<b>Средний возраст, число лет:</b>						
всё население	37,3	39,2	40,1	40,8	40,8	...
мужчины	33,8	36,2	37,2	37,8	40,1	...
женщины	40,3	41,7	42,5	42,3	42,1	...
<b>На 1000 человек населения <sup>2)</sup></b>						
Родившихся	12,1	7,8	9,2	10,9	10,7	...
Суммарный коэффициент рождаемости (на 1000 женщин детородного возраста)	1838	1147	1267	1411	1466	...
Умерших – всего	12,8	16,5	17,7	16,7	15,2	...
в том числе детей до 1 года (на 1000 родившихся живыми)	14,6	14,7	9,3	6,0	7,3	...
Естественный прирост, убыль (-)	-0,7	-8,7	-8,5	-5,8	-4,5	...
Число браков	8,7	6,3	8,1	8,2	9,2	...
Число разводов	3,8	4,4	4,7	4,4	4,7	...
Миграционный прирост, (убыль - населения)	5,9	4,7	1,0	1,1	-0,7	...

<sup>1)</sup> За 2005 – 2010 гг. данные пересчитаны с учетом итогов Всероссийской переписи населения 2010 года.

<sup>2)</sup> За 2005 – 2010 гг. показатели рассчитаны с использованием численности населения, пересчитанной с учетом итогов Всероссийской переписи населения 2010 года.

**2.2. Численность и состав постоянного населения<sup>1)</sup>**

Годы	Население на начало года тыс. человек	в том числе		В общей численности населения, процентов	
		городское	сельское	городское	сельское
1926	1478,0	128,2	1349,8	9	91
1939	1352,6	184,9	1167,7	14	86
1959	1141,6	344,7	796,9	30	70
1970	1224,3	541,9	682,4	44	56
1975	1220,8	618,7	602,1	51	49
1979	1227,0	684,6	542,4	56	44
1980	1226,5	693,6	532,9	57	43
1985	1217,2	726,0	491,2	60	40
1989	1230,2	765,1	465,1	62	38
1990	1231,4	771,3	460,1	63	37
1993	1241,0	778,7	462,3	63	37
1996	1250,2	788,4	461,8	63	37
1998	1247,8	794,0	453,8	64	36
2000	1233,7	789,3	444,4	64	36
2002	1213,5	780,0	433,5	64	36
2003	1211,0	779,3	431,7	64	36
2004	1205,3	776,5	428,8	64	36
2005	1198,6	773,1	425,5	65	35
2006	1193,9	752,9	441,0	63	37
2007	1190,4	752,0	438,4	63	37
2008	1186,7	751,1	435,6	63	37
2009	1182,0	749,9	432,1	63	37
2010	1173,5	747,2	426,3	64	36
2011	1172,0	746,9	425,1	64	36
2012	1165,9	744,6	421,3	64	36

<sup>1)</sup> за 1926 г. - оценка с учетом переписи населения на 17 декабря;  
за 1939 г. - оценка с учетом территорий, вошедших при образовании области в 1954 г.;  
за 1959 и 1970 гг. - по переписям на 15 января;  
за 1979 г. - по переписи на 17 января;  
за 1989 г. - по переписи на 12 января;  
за 2002 г. - по переписи на 9 октября;  
за 2010 г. - по переписи на 14 октября;  
остальные годы - оценка на 1 января (за 2004-2009 гг. данные пересчитаны с учетом итогов Всероссийской переписи населения 2010 года).  
До 1979 г. данные приведены по наличному населению, за остальные годы - по постоянному.

### 2.3. Группировка городских поселений

(по данным переписей населения)

	Число городских поселений			Численность населения, тыс. человек		
	2002	2010	2010 в % к 2002	2002	2010	2010 в % к 2002
Все городские поселения	10	8	80	780,0	746,5	95,7
в том числе:						
города	8	8	100,0	760,8	746,5	98,1
из них с числом жителей, тыс. человек:						
до 100	6	6	100,0	138,0	130,0	94,2
100-249,9	1	1	100,0	116,7	108,4	92,9
250-499,9	-	-	-	-	-	-
500-999,9	1	1	100,0	506,1	508,1	100,4
поселки городского типа	2	-	-	19,2	-	-
из них с числом жителей, тыс. человек:						
5-9,9	1	-	-	9,0	-	-
10-19,9	1	-	-	10,2	-	-

### 2.4. Группировка сельских населенных пунктов

(по данным переписей населения)

	Всего	в том числе с числом жителей:				
		без населения	до 10 человек	от 11 до 50 человек	от 51 до 100 человек	свыше 100 человек
Число сельских населенных пунктов						
2002	1587	47	197	450	201	692
2010	1600	110	254	408	181	647
В % к общему числу						
2002	100,0	2,9	12,4	28,4	12,7	43,6
2010	100,0	6,9	15,9	25,5	11,3	40,4

**2.5. Распределение постоянного населения по полу<sup>1)</sup>**

Годы	Население на начало года, тыс. человек		Доля в общей численности населения, в %		Женщин на 1000 мужчин
	мужчины	женщины	мужчин	женщин	
1939	621,8	730,8	46	54	1175
1959	495,8	645,8	43	57	1302
1970	546,3	678,0	44	56	1241
1975	548,2	672,6	45	55	1227
1979	554,1	672,9	45	55	1214
1980	554,9	671,6	45	55	1210
1985	554,5	662,7	46	54	1195
1989	565,2	665,0	46	54	1177
1990	566,8	664,6	46	54	1173
1993	573,8	667,2	46	54	1163
1996	579,6	670,6	46	54	1157
1998	578,4	669,4	46	54	1157
2000	568,9	664,8	46	54	1169
2002	556,3	657,2	46	54	1181
2003	554,9	656,1	46	54	1182
2004	551,6	653,7	46	54	1185
2005	548,2	650,4	46	54	1187
2006	545,7	648,2	46	54	1188
2007	543,9	646,5	46	54	1189
2008	542,1	644,6	46	54	1189
2009	539,6	642,4	46	54	1191
2010	535,5	638,0	46	54	1192
2011	534,7	637,3	46	54	1192
2012	531,7	634,2	46	54	1193

<sup>1)</sup> за 1939 г. - оценка с учетом территорий, вошедших при образовании области в 1954 г.;  
за 1959 и 1970 гг. - по переписям на 15 января;  
за 1979 г. - по переписи на 17 января;  
за 1989 г. - по переписи на 12 января;  
за 2002 г. - по переписи на 9 октября;  
за 2010 г. – по переписи на 14 октября;  
остальные годы - оценка на 1 января (за 2004 - 2009 гг. данные пересчитаны с учетом итогов Всероссийской переписи населения 2010 года).  
До 1979 г. данные приведены по наличному населению, за остальные годы – по постоянному.



**2.6. Распределение постоянного населения по возрастным группам<sup>1)</sup>**

(по данным переписей населения)

	(тыс. человек)							
	1939	1959	1970	1979	1989	2002	2010	2012
<b>Все население</b>	1352,6	1141,6	1224,3	1227,0	1230,2	1213,5	1173,5	1165,9
в том числе в возрасте,								
лет								
0-4	352,2	131,8	84,7	78,8	88,8	47,5	60,2	61,6
5-9		120,0	117,1	79,3	81,9	54,3	53,8	55,3
10-14	196,6	81,4	133,1	87,1	79,1	82,3	50,9	50,1
15-19	118,1	93,6	106,7	114,0	77,2	96,6	63,0	58,5
20-24	93,4	98,1	74,9	106,1	75,5	81,2	90,0	81,5
25-29	110,4	97,1	64,4	93,0	101,2	82,0	91,0	94,0
30-34	99,9	97,7	103,8	61,3	103,7	79,8	84,0	83,3
35-39	87,8	58,5	88,8	77,6	91,8	85,8	81,5	82,1
40-44	63,3	59,4	99,8	93,1	59,2	107,9	77,6	77,6
45-49	48,6	71,9	63,5	90,8	74,1	98,8	91,1	85,2
50-54	46,8	61,5	50,4	90,3	85,7	86,3	101,3	101,7
55-59	43,8	52,8	70,5	54,3	82,8	44,8	86,2	88,2
60-69	91,4	67,7	102,8	109,5	124,2	139,3	106,3	107,9
70 и более		50,1	62,8	91,5	104,9	126,8	136,6	138,9
<b>В возрасте:</b>								
моложе трудоспособного	572,3	341,4	359,8	266,8	265,2	204,9	176,5	177,8
трудоспособном	660,3	644,9	649,6	723,0	690,3	717,0	705,9	692,0
старше трудоспособного	119,8	155,3	213,8	237,0	274,6	291,3	291,1	296,1

<sup>1)</sup> за 1939 г. - оценка с учетом территорий, вошедших при образовании области в 1954 г.;  
за 1959 и 1970 гг. - по переписям на 15 января;  
за 1979 г. - по переписи на 17 января;  
за 1989 г. - по переписи на 12 января;  
за 2002 г. - по переписи на 9 октября;  
за 2010 г. - по переписи на 14 октября, за 2012 г. - оценка на 1 января.

**2.7. Число женщин на 1000 мужчин соответствующей возрастной группы**  
(по данным переписей населения <sup>1)</sup>)

	(человек)							
	1939	1959	1970	1979	1989	2002	2010	2012
<b>Все население</b>	1175	1302	1241	1214	1177	1181	1192	1193
в том числе								
в возрасте лет:								
0-4		961	963	966	966	932	962	963
5-9	991	967	971	971	957	940	931	937
10-14	1011	961	963	977	965	941	934	936
15-19	1064	1004	934	927	969	1056	1023	964
20-24	1310	1009	987	910	963	1056	1025	1056
25-29	1278	1010	1038	929	939	1011	981	984
30-34	1171	1282	1005	974	939	1008	995	989
35-39	1291	1683	1005	1071	946	1032	1043	1044
40-44	1287	1907	1213	1050	1020	1035	1060	1049
45-49	1385	1974	1702	1071	1125	1060	1099	1105
50-54	1381	1982	1843	1386	1142	1122	1149	1147
55-59	1847	2464	2184	1965	1220	1294	1266	1271
60-69	1736	2063	2466	2426	1857	1516	1540	1506
70 и более		2327	2738	3396	3717	2570	2505	2520
<b>В возрасте:</b>								
моложе трудоспособного	1001	964	967	973	964	939	944	945
трудоспособном	1185	1264	1053	945	896	994	940	934
старше трудоспособного	2585	3183	3608	3489	3167	2206	2602	2589

**2.8. Показатели естественного движения населения**

	2011 (человек)	2011 в % к		На 1000 человек населения	
		1990	2010	1990	2011
<b>Все население</b>					
Число родившихся	12536	84	98	12,1	10,7
Число умерших	17797	112	91	12,8	15,2
в т. ч. детей до 1 года	92	42	119	14,6 <sup>2)</sup>	7,3 <sup>2)</sup>
Естественная убыль	-5261	в 5,8р.		-0,7	-4,5
<b>Городское население</b>					
Число родившихся	7780	81	97	12,5	10,4

<sup>1)</sup> за 1939 г. - оценка с учетом территорий, вошедших при образовании области в 1954 г.; за 1959 и 1970 гг. - по переписям на 15 января; за 1979 г. - по переписи на 17 января; за 1989 г. - по переписи на 12 января; за 2002 г. - по переписи на 9 октября; за 2010 г. - по переписи на 14 октября, за 2012 г. - оценка на 1 января.

<sup>2)</sup> На 1000 родившихся живыми.

	2011 (человек)	2011 в % к		На 1000 человек населения	
		1990	2010	1990	2011
Число умерших	10138	129	90	10,2	13,6
в т. ч. детей до 1 года	51	34	109	15,4 <sup>2</sup>	6,5 <sup>2</sup>
Естественная убыль	-2358	х	72	2,3	-3,2
<b>Сельское население</b>					
Число родившихся	4756	90	100,1	11,5	11,2
Число умерших	7659	96	93	17,4	18,1
в т. ч. детей до 1 года	41	59	137	13,1 <sup>2</sup>	8,6 <sup>2</sup>
Естественная убыль	-2903	109	83	-5,9	-6,9

### 2.9. Рождаемость, смертность и естественный прирост населения

Годы	Число родив- шихся	Число умер- ших	в том числе детей в возра- сте до 1 года	Естес- твенный прирост (убль-) насе- ления	На 1000 человек населения <sup>1)</sup>			Число умерших детей в возрасте до 1 года на 1000 родившихся живыми
					число родив- шихся	число умер- ших	естест- венный прирост (убль-)	
<b>Все население</b>								
1990	14932	15835	219	-903	12,1	12,8	-0,7	14,6
2000	9602	20352	140	-10750	7,8	16,5	-8,7	14,7
2005	11024	21216	103	-10192	9,2	17,7	-8,5	9,3
2010	12803	19582	77	-6779	10,9	16,7	-5,8	6,0
2011	12536	17797	92	-5261	10,7	15,2	-4,5	7,3
<b>Городское население</b>								
1990	9652	7886	149	1766	12,5	10,2	2,3	15,4
2000	6254	11146	91	-4892	7,9	14,1	-6,2	14,7
2005	7116	11827	71	-4711	9,3	15,5	-6,2	10,0
2010	8051	11324	47	-3273	10,8	15,2	-4,4	5,8
2011	7780	10138	51	-2358	10,4	13,6	-3,2	6,5
<b>Сельское население</b>								
1990	5280	7949	70	-2669	11,5	17,4	-5,9	13,1
2000	3348	9206	49	-5858	7,6	20,8	-13,2	14,6
2005	3908	9389	32	-5481	9,4	22,6	-13,2	8,2
2010	4752	8258	30	-3506	11,1	19,3	-8,2	6,3
2011	4756	7659	41	-2903	11,2	18,1	-6,9	8,6

<sup>1)</sup> За 2005-2010 гг. показатели рассчитаны с использованием численности населения, пересчитанной с учетом итогов Всероссийской переписи населения 2010 года.

**РОЖДАЕМОСТЬ**

**2.10. Распределение родившихся живыми по полу**

(человек)

	1990	2000	2005	2010	2011
<b>Всего по области</b>	14932	9602	11024	12803	12536
Мальчики	7608	4952	5682	6442	6378
Девочки	7324	4650	5342	6361	6158
На 1000 девочек					
родилось мальчиков	1039	1065	1064	1013	1036
<b>Городское население</b>	9652	6254	7116	8051	7780
Мальчики	4943	3188	3722	4036	3969
Девочки	4709	3066	3394	4015	3811
На 1000 девочек					
родилось мальчиков	1050	1040	1097	1005	1041
<b>Сельское население</b>	5280	3348	3908	4752	4756
мальчики	2665	1764	1960	2406	2409
девочки	2615	1584	1948	2346	2347
На 1000 девочек					
родилось мальчиков	1019	1114	1006	1026	1026

**2.11. Распределение родившихся живыми по возрасту матери и очередности рождения в 2011 году**

Возраст матери, лет	Всего родившихся	в том числе:					не указано
		первыми	вторыми	третьими	четвертыми	пятыми и последующими	
<b>Всего по области</b>							
Всего, человек	12536	6480	4475	1137	278	163	3
в том числе у матерей в возрасте:							
15-17	188	181	7	-	-	-	-
18-19	692	615	73	4	-	-	-
20-24	3827	2905	778	118	21	5	-
25-29	4131	2046	1715	282	66	22	-
30-34	2488	551	1352	421	100	63	1
35-39	1027	159	485	258	72	52	1
40-44	176	19	65	52	19	21	-
45-49	3	1	-	2	-	-	-

Продолжение табл. 2.11.

Возраст матери, лет	Всего родившихся	в том числе:					не указано
		первыми	вторыми	третьими	четвертыми	пятыми и последующими	
<b>Городское население</b>							
Всего – человек	7780	4177	2870	570	102	58	3
в том числе у матерей в возрасте:							
15-17	84	81	3	-	-	-	-
18-19	327	291	34	2	-	-	-
20-24	2174	1773	342	48	9	2	-
25-29	2718	1470	1097	124	20	7	-
30-34	1674	420	982	209	36	26	1
35-39	687	123	362	158	25	18	1
40-44	111	17	50	27	12	5	-
45-49	2	-	-	2	-	-	-
<b>Сельское население</b>							
Всего – человек	4756	2303	1605	567	176	105	-
в том числе у матерей в возрасте:							
15-17	104	100	4	-	-	-	-
18-19	365	324	39	2	-	-	-
20-24	1653	1132	436	70	12	3	-
25-29	1413	576	618	158	46	15	-
30-34	814	131	370	212	64	37	-
35-39	340	36	123	100	47	34	-
40-44	65	2	15	25	7	16	-
45-49	1	1	-	-	-	-	-

**2.12. Дети, родившиеся живыми у женщин, не состоящих в зарегистрированном браке**

Годы	Родилось, человек	Доля в общем числе родившихся, %
<b>Все население</b>		
1990	1583	10,6
2000	2016	21,0
2005	2489	22,6
2010	2610	20,4
2011	2541	20,3

Годы	Родилось, человек	Доля в общем числе родившихся, %
<b>Городское население</b>		
1990	934	9,7
2000	1187	18,9
2005	1411	19,8
2010	1446	18,0
2011	1345	17,3
<b>Сельское население</b>		
1990	649	12,3
2000	829	24,8
2005	1078	27,7
2010	1164	24,5
2011	1196	25,1

**2.13. Удельный вес родившихся по возрасту матери**

Годы	Удельный вес родившихся у матерей в возрасте (лет), %			
	до 20	20-29	30-39	40 и старше
<b>Все население</b>				
1990	14,9	62,9	21,2	1,0
2000	14,1	66,9	17,5	1,3
2005	12,5	66,5	20,0	0,9
2010	7,8	63,7	27,2	1,2
2011	7,0	63,5	28,0	1,5
<b>Городское население</b>				
1990	13,9	63,5	21,7	0,9
2000	12,7	69,1	17,0	1,2
2005	10,6	67,6	20,9	0,9
2010	5,9	63,2	29,7	1,1
2011	5,3	62,9	30,3	1,5
<b>Сельское население</b>				
1990	16,6	61,8	20,3	1,3
2000	16,7	62,9	18,6	1,7
2005	16,1	64,4	18,6	0,9
2010	10,8	64,6	23,0	1,6
2011	9,8	64,5	24,3	1,4

**СМЕРТНОСТЬ**

**2.14. Распределение умерших по возрастным группам**

	Человек				На 1000 человек соответствующего возраста <sup>1</sup>			
	1990	2005	2010	2011	1990	2005	2010	2011
<b>Всего умерло</b>	<b>15835</b>	<b>21216</b>	<b>19582</b>	<b>17797</b>	<b>12,8</b>	<b>17,7</b>	<b>16,7</b>	<b>15,2</b>
в том числе в возрасте:								
0-4 года	259	130	94	106	3,0	2,5	1,6	1,7
5-9 лет	37	13	10	16	0,4	0,3	0,2	0,3
10-14 лет	35	32	20	17	0,4	0,5	0,4	0,3
15-19 лет	70	99	47	56	0,9	1,0	0,7	0,9
20-24 года	110	179	148	128	1,5	2,1	1,6	1,4
25-29 лет	178	250	278	240	1,9	3,0	3,1	2,6
30-34 года	263	360	360	332	2,5	4,4	4,3	4,0
35-39 лет	350	501	385	376	3,7	6,4	4,7	4,6
40-44 года	399	817	507	461	5,3	8,2	6,5	5,9
45-49 лет	429	1164	865	707	7,7	11,2	9,0	7,8
50-54 года	959	1467	1187	1112	10,3	16,4	11,9	11,0
55-59 лет	1122	1468	1450	1366	15,0	22,1	17,1	15,8
60-64 года	1696	1365	1636	1634	20,4	26,9	26,7	23,5
65-69 лет	1468	2614	1381	1010	28,5	36,5	31,3	27,2
70-74 года	1462	2680	2752	2582	43,9	54,1	46,4	42,9
75-79 лет	2470	3352	2590	2294	67,0	77,1	71,7	65,5
80-84 года	2307	2140	3183	2936	110,9	115,4	115,5	103,2
85 лет и старше	2219	2585	2689	2390	200,5	223,0	223,5	185,8

**2.15. Распределение умерших Липецкой области по полу  
(человек)**

	Число умерших			в т.ч. в возрасте до 1 года		
	мужского пола	женского пола	обоего пола	мужского пола	женского пола	обоего пола
1990	7320	8515	15835	133	86	219
2000	10426	9926	20352	79	61	140
2005	11408	9808	21216	58	45	103
2010	10143	9439	19582	49	28	77
2011	9197	8600	17797	59	33	92

<sup>1</sup> За 2005-2010 гг. показатели рассчитаны с использованием численности населения, пересчитанной с учетом итогов Всероссийской переписи населения 2010 года.

**2.16. Смертность населения по основным классам причин смерти**

Годы	Всего умерших	в том числе по причинам смертности:					
		болезней системы кровообращения	новообразований	несчастных случаев, травм и отравлений	болезней органов дыхания	болезней органов пищеварения	инфекционных и паразитарных болезней
<b>Человек</b>							
1990	15835	9746	2444	1649	1995	323	109
2000	20352	13314	2447	2218	1070	433	205
2005	21216	14083	2255	2461	771	565	159
2010	19582	11238	2303	1695	503	621	120
2011	17797	9836	2261	1752	445	550	96
<b>На 100 000 человек населения<sup>1)</sup></b>							
1990	1284,8	790,8	198,3	133,8	80,7	26,2	8,8
2000	1653,4	1081,7	198,8	180,2	86,9	35,2	16,7
2005	1773,6	1177,3	188,5	205,7	64,4	47,2	13,3
2010	1667,2	956,8	196,1	144,3	42,8	52,9	10,2
2011	1522,5	841,4	193,4	149,9	38,1	47,1	8,2

**2.17. Смертность детей в возрасте до 1 года по основным классам причин смерти**

Годы	Число умерших детей, в возрасте до 1 года от:					
	инфекционных и паразитарных болезней	болезней органов дыхания	болезней органов пищеварения	врожденных аномалий	некоторых причин перинатальной смерти	несчастных случаев, травм и отравлений
<b>Человек</b>						
1990	8	32	5	69	86	6
2000	8	11	-	36	73	4
2005	5	7	-	30	50	6
2010	1	6	-	19	47	1
2011	2	7	1	22	50	2
<b>На 10 000 родившихся живыми</b>						
1990	5,3	21,3	3,3	45,9	57,1	4,0
2000	8,4	11,5	-	37,8	76,6	4,2
2005	4,5	6,4	-	27,2	45,4	5,4
2010	0,8	4,7	-	14,9	36,8	0,8
2011	1,6	5,6	0,8	17,5	39,8	1,6

<sup>1)</sup> Здесь и далее за 2005 -2010 гг. показатели рассчитаны с использованием численности населения, пересчитанной с учетом итогов Всероссийской переписи населения 2010 года.



**2.18. Смертность населения от убийств и самоубийств**

Годы	Всего – человек		На 100 000 человек населения	
	убийств	самоубийств	убийств	самоубийств
<b>Все население</b>				
1990	136	248	11,0	20,1
2000	240	320	19,5	26,0
2005	218	298	18,2	24,9
2010	113	192	9,6	16,3
2011	134	224	11,5	19,2
<b>Мужчины</b>				
1990	93	202	16,4	35,6
2000	191	273	33,3	47,6
2005	160	258	29,2	47,1
2010	83	161	15,5	30,0
2011	111	190	20,8	35,5
<b>Женщины</b>				
1990	43	46	6,5	6,9
2000	49	47	7,4	7,1
2005	58	40	8,9	6,1
2010	30	31	4,7	4,8
2011	23	34	3,6	5,3

**2.19. Смертность населения от причин, непосредственно связанных с употреблением алкоголя**

	1990	2000	2005	2010	2011
<b>Все население</b>					
Всего умерших, человек	187	422	958	1089	1033
в том числе в трудоспособном возрасте	164	350	814	838	775
Умерших на 100 тыс. населения, человек					
всего	15,2	34,1	80,1	92,7	88,4
в трудоспособном возрасте	23,8	48,8	111,6	117,5	110,2
<b>Мужчины</b>					
Всего умерших, человек	161	361	785	878	838
в том числе в трудоспособном возрасте	148	309	699	718	659
Умерших на 100 тыс. населения, человек					
всего	28,4	63,0	143,2	163,4	156,7
в трудоспособном возрасте	41,0	83,8	188,4	195,8	181,6
<b>Женщины</b>					
Всего умерших, человек	26	61	173	211	195
в том числе в трудоспособном возрасте	16	41	115	120	116
Умерших на 100 тыс. населения, человек					
всего	3,9	9,2	26,6	32,9	30,6
в трудоспособном возрасте	4,9	11,8	32,1	34,7	34,1

**БРАКИ И РАЗВОДЫ**

**2.20. Браки и разводы**

Годы	Число браков	Число разводов	На 1000 человек населения	
			браков	разводов
1990	10697	4633	8,7	3,8
2000	7790	5361	6,3	4,4
2005	9634	5615	8,1	4,7
2010	9650	5192	8,2	4,4
2011	10707	5499	9,2	4,7

**2.21. Вступившие в брак и расторгнувшие брак по возрасту в 2011 году**

	мужчин	женщин	В % к итогу	
			мужчин	женщин
<b>Вступивших в брак – всего,</b> человек	10707	10707	100,0	100,0
в том числе в возрасте, лет:				
до 18	15	119	0,1	1,1
18-24	3589	5263	33,5	49,2
25-34	4899	3752	45,8	35,0
35 и старше	2204	1573	20,6	14,7
<b>Расторгнувших брак – всего,</b> человек	5499	5499	100,0	100,0
в том числе в возрасте, лет:				
до 18	-	1	-	-
18-24	463	1015	8,4	18,5
25-39	3365	3174	61,2	57,7
40-49	1043	809	19,0	14,7
50-59	484	392	8,8	7,1
60 и старше	137	102	2,5	1,9
возраст не указан	7	6	0,1	0,1

**МИГРАЦИЯ НАСЕЛЕНИЯ**  
**2.22. Общие итоги миграции населения**

Годы	Человек			На 1000 человек населения		
	число прибыв- ших	число выбыв- ших	мигра- цион- ный прирост	число прибыв- ших	число выбыв- ших	мигра- цион- ный прирост
<b>Все население</b>						
1991	35985	28665	7320	29,1	23,2	5,9
2000	20406	14650	5756	16,5	11,8	4,7
2005	14233	13081	1152	11,9	10,9	1,0
2010	15941	14686	1255	13,6	12,5	1,1
2011	18272	19121	-849	15,6	16,3	-0,7
<b>Городское население</b>						
1991	21057	14152	6905	26,8	18,0	8,8
2000	11264	7555	3709	14,0	9,4	4,6
2005	8358	6644	1714	11,0	8,7	2,3
2010	8808	7486	1322	11,8	10,0	1,8
2011	9167	9094	73	12,3	12,2	0,1
<b>Сельское население</b>						
1991	14928	14513	415	33,3	32,4	0,9
2000	9142	7095	2047	21,0	16,3	4,7
2005	5875	6437	-562	13,6	14,9	-1,3
2010	7133	7200	-67	16,7	16,9	-0,2
2011	9105	10027	-922	21,5	23,7	-2,2

**2.23. Миграция населения в пределах России и внешняя миграция**  
(человек)

	2010			2011		
	число при- бывших	число вы- бывших	мигра- ционный прирост, снижение	число при- бывших	число вы- бывших	мигра- ционный прирост, снижение
<b>Все население</b>						
Миграция – всего	15941	14686	1255	18272	19121	-849
из нее:						
В пределах России	12786	14493	-1707	14997	18905	-3908
в том числе:						
Внутриобластная	7134	7134	-	9062	9062	-
Межобластная	5652	7359	-1707	5935	9843	-3908
Международная миграция	3155	193	2962	3275	216	3059
в том числе:						
со странами СНГ	2991	117	2874	3078	145	2933
с другими зарубежны- ми странами	164	76	88	197	71	126
<b>Городское население</b>						
Миграция – всего	8808	7486	1322	9167	9094	73
из нее:						
В пределах России	6814	7358	-544	7580	8961	-1381
в том числе:						
Внутриобластная	3610	3576	34	4168	3859	309
Межобластная	3204	3782	-578	3412	5102	-1690
Международная миграция	1994	128	1866	1587	133	1454
в том числе:						
со странами СНГ	1897	64	1833	1485	73	1412
с другими зарубежны- ми странами	97	64	33	102	60	42
<b>Сельское население</b>						
Миграция – всего	7133	7200	-67	9105	10027	-922
из нее:						
В пределах России	5972	7135	-1163	7417	9944	-2527
в том числе:						
Внутриобластная	3524	3558	-34	4894	5203	-309
Межобластная	2448	3577	-1129	2523	4741	-2218
Международная миграция	1161	65	1096	1688	83	1605
в том числе:						
со странами СНГ	1094	53	1041	1593	72	1521
с другими зарубежны- ми странами	67	12	55	95	11	84

### Методологические пояснения

В разделе приведены данные о численности, возрастном составе населения, рождаемости, смертности, а также о миграционных процессах.

Первоисточником получения сведений о населении являются переписи населения.

**Постоянное население** – постоянно проживающие лица, включая временно отсутствующих. Текущая оценка численности постоянного населения производится на основании итогов последней переписи населения, к которым ежемесячно прибавляются числа родившихся и прибывших в Россию и вычитаются числа умерших и выбывших из страны.

**Естественное движение населения** – обобщенное название совокупности рождений и смертей, изменяющих численность населения, так называемым естественным путем. К естественному движению населения относят также браки и разводы, хотя они не меняют численность населения, но учитываются в том же порядке, что и рождения и смерти.

**Естественный прирост населения** – абсолютная величина разности между числами родившихся и умерших за определенный промежуток времени. Его величина может быть как положительной, так и отрицательной.

**Общие коэффициенты рождаемости и смертности** – отношение соответственно числа родившихся (живыми) и числа умерших к среднегодовой численности постоянного населения. Исчисляются на 1000 человек населения.

**Коэффициент естественного прироста** – разность общих коэффициентов рождаемости и смертности.

**Общие коэффициенты брачности и разводимости** – отношение числа зарегистрированных браков и разводов к среднегодовой численности постоянного населения. Исчисляется на 1000 человек населения.

**Коэффициент смертности по причинам смерти** – отношение числа умерших от указанных причин смерти к численности постоянного населения. Исчисляется на 100000 населения.

**Коэффициент младенческой смертности** исчисляется как сумма двух составляющих, первая из которых – отношение числа умерших в возрасте до одного года из поколения, родившегося в том году, для которого вычисляется коэффициент, к общему числу родившихся в том же году; а вторая – отношение числа умерших в возрасте до одного года из поколения, родившегося в предыдущем году к общему числу родившихся в предыдущем году. Исчисляется на 1000 родившихся живыми.

Все коэффициенты приведены в расчете на год.

## 3. ТРУД

## ЗАНЯТОСТЬ И БЕЗРАБОТИЦА

## 3.1. Трудовые ресурсы области

	1990		2000		2005		2010		2011	
	тысяч чело- век	в % к итогу	тысяч чело- век	в % к итогу	тысяч чело- век	в % к итогу	тысяч чело- век	в % к итогу	тысяч чело- век	в % к итогу
Трудовые ресурсы – всего <sup>1)</sup> в том числе:	715,0	100,0	745,1	100,0	725,8	100,0	716,2	100,0	714,3	100,0
занятое население	626,1	87,6	572,8	76,9	548,7	75,6	544,9	76,1	544,5	76,2
учащиеся	41,7	5,8	52,2	7,0	58,2	8,0	46,0	6,4	45,0	6,3
лица в трудоспособном возрасте, не занятые в экономике	47,2	6,6	120,1	16,1	118,9	16,4	125,3	17,5	124,8	17,5

## 3.2. Численность экономически активного населения

(в среднем за год)

	Тысяч человек				В % от экономически активного населения			
	2000	2005	2010	2011	2000	2005	2010	2011
Экономически активное население	624,1	577,7	608,8	599,8	100,0	100,0	100,0	100,0
из него:								
Занятые <sup>1)</sup>	572,8	548,7	544,9	544,5	91,8	95,0	89,5	90,8
Безработные - всего	51,3	29,0	27,7	29,6	8,2	5,0	4,5	4,9
в том числе имеют официальный статус в службе занятости - на конец года	4,3	4,7	4,7	4,3	0,7	0,8	0,8	0,7

<sup>1)</sup> По данным баланса трудовых ресурсов.

### 3.3. Численность занятых в экономике области<sup>1)</sup>

(тысяч человек)

	2000	2005	2009	2010	2011
<b>Всего</b>	<b>572,8</b>	<b>548,7</b>	<b>545,7</b>	<b>544,9</b>	<b>544,5</b>
Сельское хозяйство, охота и лесное хозяйство	121,8	76,0	68,9	67,2	66,7
Рыболовство, рыбоводство	0,8	0,2	0,2	0,2	0,2
Добыча полезных ископаемых	3,6	2,8	2,8	2,9	2,9
Обрабатывающие производства	132,3	109,9	100,7	99,8	100,2
Производство и распределение электроэнергии, газа и воды	14,9	14,4	14,4	15,2	14,9
Строительство	34,5	37,7	36,6	38,3	38,4
Оптовая и розничная торговля; ремонт автотранспортных средств, мотоциклов, бытовых изделий и предметов личного пользования	64,2	96,3	99,8	104,9	104,4
Гостиницы и рестораны	6,4	13,1	12,7	13,2	13,1
Транспорт и связь	40,1	37,2	35,4	34,1	34,0
Финансовая деятельность	5,4	4,6	6,3	6,2	7,4
Операции с недвижимым имуществом, аренда и предоставление услуг	22,2	19,9	25,6	26,1	27,5
Государственное управление и обеспечение военной безопасности; обязательное социальное обеспечение	22,9	28,4	29,9	29,8	29,2
Образование	45,7	49,7	44,7	41,7	40,6
Здравоохранение и предоставление социальных услуг	41,2	41,5	43,2	40,6	39,9
Предоставление прочих коммунальных, социальных и персональных услуг	16,8	17,1	24,5	24,7	25,1

*Липецкий статистический ежегодник. 2012*

63

### 3.4. Показатели общей и официально зарегистрированной безработицы

	2000	2005	2010	2011
Общая численность безработных <sup>1)</sup> , тыс. человек	51,3	29,0	27,7	29,6
Уровень общей безработицы в процентах от экономически активного населения	8,2	5,0	4,5	4,9
Численность безработных, зарегистрированных в органах государственной службы занятости, тыс. человек	4,3	4,7	4,7	4,3
Уровень зарегистрированной безработицы в процентах от экономически активного населения	0,7	0,8	0,8	0,7
Удельный вес женщин:				
в общей численности безработных	44,3	46,8	45,0	50,1
в численности безработных, зарегистрированных в органах государственной службы занятости	73,1	74,9	62,8	64,8

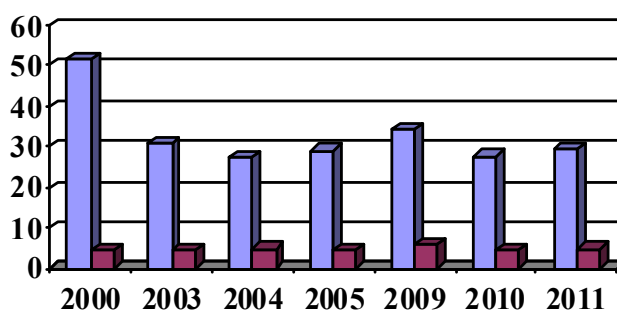

- общая численность безработных по данным выборочного обследования населения
- численность безработных, зарегистрированных в органах государственной службы занятости

<sup>1)</sup> По данным выборочного обследования населения.



**3.5. Распределение численности безработных  
по возрасту в среднем за год**  
(по данным выборочного обследования населения; в процентах к итогу)

	Численность безработных - всего	в том числе в возрасте, лет						
		15-19	20-24	25-29	30-49	50-54	55-59	60-72
Всего по области								
2000	100,0	4,1	15,5	10,9	58,8	4,8	5,9	...
2005	100,0	3,7	19,7	15,1	49,7	6,2	4,6	1,0
2009	100,0	6,8	21,4	7,5	43,4	11,7	8,9	0,3
2010	100,0	3,1	20,9	13,0	44,5	11,4	6,0	1,1
2011	100,0	2,2	22,1	17,0	36,8	11,1	8,3	2,5

**3.6. Распределение численности безработных по уровню образования  
в среднем за год**  
(по данным выборочного обследования населения; в процентах к итогу)

	Численность безработных - всего	в том числе имеющих образование						
		высшее профессиональное	неполное высшее	среднее профессиональное	начальное профессиональное	среднее (полное) общее	основное общее	начальное, не имеют начального общего
2000	100,0	7,7	1,7	21,1	24,8	22,8	19,0	2,9
2005	100,0	15,7	3,2	17,6	16,2	40,5	6,8	...
2009	100,0	9,9	...	19,1	22,0	40,3	7,0	1,7
2010	100,0	17,1	...	24,1	27,3	25,3	6,2	...
2011	100,0	16,4	...	24,0	25,6	29,2	4,8	...

## ТРУДОУСТРОЙСТВО НАСЕЛЕНИЯ

## 3.7. Трудоустройство населения органами государственной службы занятости

	Численность граждан, обратившихся по вопросу трудоустройства				Трудоустройство граждан			
	2000	2005	2010	2011	2000	2005	2010	2011
<b>Человек</b>								
Всего	41450	54015	43598	41577	31834	48066	36049	35882
в том числе:								
незанятые трудовой деятельностью (кроме пенсионеров)	20517	33863	34021	34107	12370	28944	27172	28732
занятые трудовой деятельностью	552	493	182	222	457	447	113	203
учащиеся, желающие работать в свободное от учебы время	14688	16250	7726	5453	14611	16205	7637	5439
пенсионеры	5693	3409	1669	1795	4396	2470	1127	1508
<b>В процентах к итогу</b>								
Всего	100	100	100	100	100	100	100	100
в том числе:								
незанятые трудовой деятельностью (кроме пенсионеров)	49,5	62,7	78,0	82,0	38,9	60,2	75,4	80,0
занятые трудовой деятельностью	1,3	0,9	0,4	0,5	1,4	0,9	0,3	0,6
учащиеся, желающие работать в свободное от учебы время	35,5	30,1	17,7	13,1	45,9	33,7	21,2	15,2
пенсионеры	13,7	6,3	3,8	4,3	13,8	5,2	3,1	4,2

**3.8. Среднегодовая численность и среднемесячная номинальная  
начисленная заработная плата работающих, занятых в экономике  
по формам собственности**

	2011		В % к итогу		
	тыс. человек	в % к 2010	2000	2010	2011
Среднесписочная численность работающих					
Всего	392,2	99,7	100,0	100,0	100,0
в том числе по формам собственности:					
Государственная	67,0	95,3	19,3	17,9	17,1
Муниципальная	74,5	95,1	22,0	19,9	19,0
Частная	178,6	103,7	30,0	43,8	45,5
Смешанная российская	11,6	113,0	13,6	2,6	2,9
Иностранная, совместная российская и иностранная	58,2	97,2	14,1	15,2	14,8
Собственность обществен- ных организаций	2,4	99,9	1,0	0,6	0,6
	2011		В % к средней по области		
	рублей	в % к 2010	2000	2010	2011
Среднемесячная номиналь- ная начисленная заработная плата работающих					
Всего	17010	110,2	100,0	100,0	100,0
в том числе по формам собственности:					
Государственная	18738	111,0	103,0	109,4	110,2
Муниципальная	11580	110,9	64,0	67,6	68,1
Частная	14533	109,6	81,0	85,9	85,4
Смешанная российская	24678	118,9	110,0	134,4	145,1
Иностранная, совместная российская и иностранная	28216	109,6	181,0	166,8	165,9
Собственность обществен- ных организаций	12918	109,3	95,0	76,6	75,9

### 3.9. Распределение численности работающих по секторам экономики (в процентах)

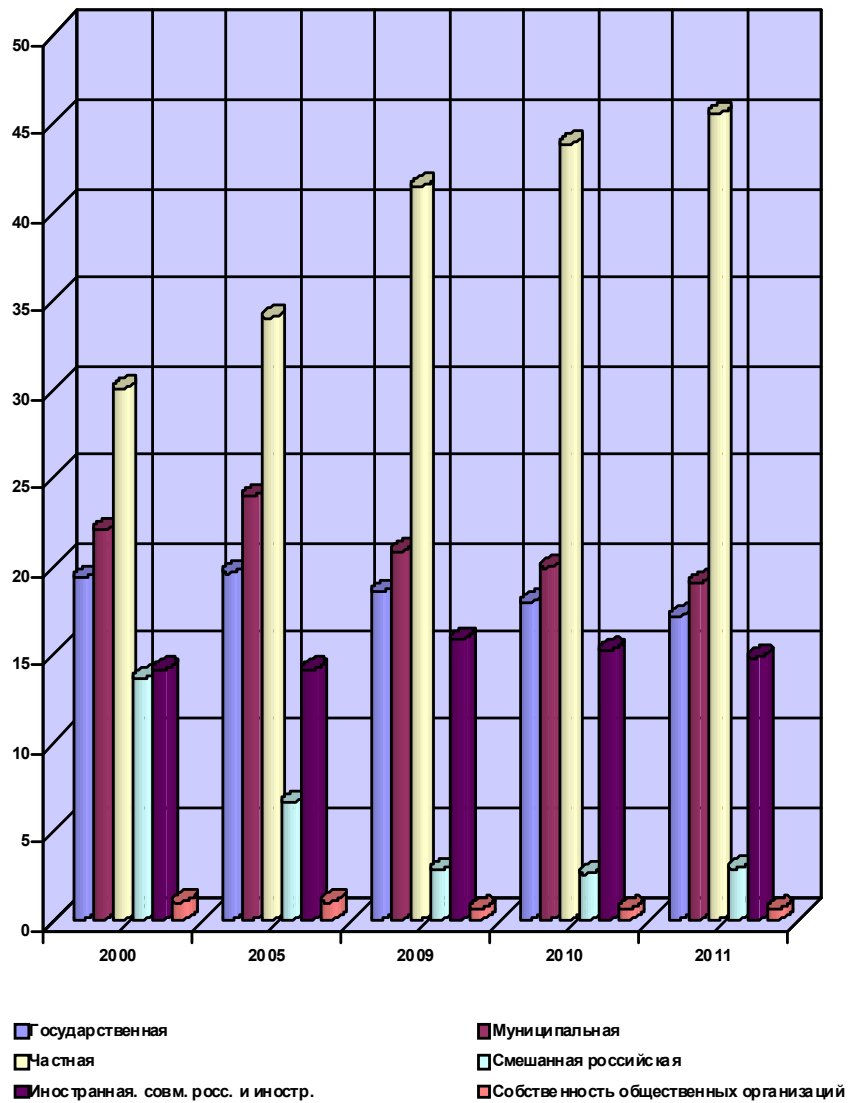

**3.10. Среднесписочная численность работающих по видам  
деятельности и формам собственности за 2011 год**  
(человек)

	Всего	в том числе по формам собственности			
		госу- дар- ствен- ная	муни- ци- пальная	частная	ино- стран- ная и сме- шан- ная <sup>1)</sup>
<b>Всего</b>	<b>392174</b>	<b>67022</b>	<b>74452</b>	<b>178583</b>	<b>69747</b>
Сельское хозяйство, охота и лесное хозяйство	29253	2970	318	24062	1903
Рыболовство, рыбоводство	195	-	-	195	-
Добыча полезных ископаемых	2827	2	-	2825	-
Обрабатывающие производства	86424	1401	461	42111	41948
Производство и распределение электроэнергии, газа и воды	13898	92	430	2174	11202
Строительство	29788	250	225	29157	96
Оптовая и розничная торговля; ремонт автотранспортных средств, мотоциклов, бытовых изделий и предметов личного пользования	43003	884	155	36306	5620
Гостиницы и рестораны	6108	213	172	5284	420
Транспорт и связь	27090	11801	3282	8788	3181
Финансовая деятельность	6267	1120	-	2123	3024
Операции с недвижимым имуществом, аренда и предоставление услуг	24900	3383	1998	18305	1160
Государственное управление и обеспечение военной безопасности; обязательное социальное обеспечение	28356	23050	5297	9	-
Образование	39038	8110	29831	630	110
Здравоохранение и предоставление социальных услуг	39298	12045	24817	2045	383
Предоставление прочих коммунальных, социальных и персональных услуг	15729	1702	7465	4568	701

	Продолжение табл. 3.11. (в % к итогу)				
	Всего	в том числе по формам собственности			
		государ- ственная	муници- пальная	частная	ино- стран- ная и сме- шанная <sup>1)</sup>
Всего	100,0	17,1	19,0	45,5	17,8
Сельское хозяйство, охота и лесное хозяй- ство	100,0	10,2	1,1	82,3	6,5
Рыболовство, рыбоводство	100,0	-	-	100,0	-
Добыча полезных ископаемых	100,0	0,1	-	99,9	-
Обрабатывающие производства	100,0	1,6	0,5	48,7	48,5
Производство и распределение электро- энергии, газа и воды	100,0	0,7	3,1	15,6	80,6
Строительство	100,0	0,8	0,8	97,9	0,3
Оптовая и розничная торговля; ремонт ав- тотранспортных средств, мотоциклов, бы- товых изделий и предметов личного поль- зования	100,0	2,1	0,4	84,4	13,1
Гостиницы и рестораны	100,0	3,5	2,8	86,5	6,9
Транспорт и связь	100,0	43,6	12,1	32,4	11,7
Финансовая деятельность	100,0	17,9	-	33,9	48,3
Операции с недвижимым имуществом, аренда и предоставление услуг	100,0	13,6	8,1	73,5	4,7
Государственное управление и обеспечение военной безопасности; обязательное соци- альное обеспечение	100,0	81,3	18,7	-	-
Образование	100,0	20,8	76,4	1,6	0,3
Здравоохранение и предоставление соци- альных услуг	100,0	30,7	63,2	5,2	1,0
Предоставление прочих коммунальных, социальных и персональных услуг	100,0	10,8	47,5	29,0	4,5

<sup>1)</sup> Смешанная российская, иностранная, совместная российская и иностранная.

**ЧИСЛЕННОСТЬ РАБОТНИКОВ, ЗАНЯТЫХ ВО ВРЕДНЫХ  
И ОПАСНЫХ УСЛОВИЯХ ТРУДА**

**3.11. Удельный вес численности работников, занятых  
во вредных и опасных условиях труда**

(в процентах от общей численности работников соответствующего вида деятельности)

	1990 <sup>1)</sup>	2000	2005	2009	2010	2011
<b>Работали в условиях, не отвечающих гигиеническим нормам:</b>						
<b>всего по области</b>	<b>15,9</b>	<b>25,4</b>	<b>28,5</b>	<b>36,1</b>	<b>37,5</b>	<b>39,7</b>
добыча полезных ископаемых	...	...	10,1	23,7	23,5	17,0
обрабатывающие производства	...	...	37,3	45,4	47,5	48,3
производство и распределение электроэнергии, газа и воды	...	...	14,7	31,8	31,5	37,9
строительство	3,6	9,1	14,9	11,8	17,4	13,9
транспорт и связь	4,0	7,5	13,7	20,1	18,0	26,8
<b>Заняты тяжелым физическим трудом:</b>						
<b>всего по области</b>	<b>1,4</b>	<b>1,1</b>	<b>2,9</b>	<b>9,3</b>	<b>9,1</b>	<b>10,5</b>
добыча полезных ископаемых	...	...	0,3	9,4	9,7	13,9
обрабатывающие производства	...	...	2,0	11,0	10,5	11,7
производство и распределение электроэнергии, газа и воды	...	...	4,2	10,6	10,5	8,2
строительство	1,4	0,6	6,4	4,8	6,2	8,8
транспорт и связь	0,3	2,3	3,6	5,1	4,9	7,9
<b>Работали на оборудовании, не отвечающем требованиям безопасности:</b>						
<b>всего по области</b>	<b>0,4</b>	<b>0,1</b>	<b>0,1</b>	-	-	-
добыча полезных ископаемых	...	...	1,5	1,6	1,7	1,7
обрабатывающие производства	...	...	0,1	-	-	-
производство и распределение электроэнергии, газа и воды	...	...	-	-	-	-
строительство	0,3	-	-	-	-	-
транспорт и связь	0,2	-	-	-	-	-

<sup>1)</sup> В 1990 г. организации связи обследованию не подлежали.

**3.12. Удельный вес численности работников, занятых во вредных условиях труда, по видам воздействующих производственных факторов на конец 2011 года**  
(в процентах от общей численности работников соответствующего вида деятельности)

	Всего работали в условиях, не отвечающих гигиеническим нормам	Работали под воздействием повышенного(ной)			
		уровня шума, ультра и инфразвуков	уровня вибрации	запыленности воздуха рабочей зоны	загазованности воздуха рабочей зоны
<b>Всего по области</b>	<b>39,7</b>	<b>24,3</b>	<b>3,2</b>	<b>5,7</b>	<b>3,2</b>
Добыча полезных ископаемых	17,0	9,7	6,1	1,9	0,4
Обрабатывающие производства	48,3	33,5	3,5	8,4	4,1
производство пищевых продуктов, включая напитки и табака	22,8	12,3	1,1	2,4	0,5
химическое производство	47,5	15,3	2,1	3,6	26,5
производство прочих неметаллических минеральных продуктов	33,8	24,7	3,9	14,1	1,5
металлургическое производство и производство готовых металлических изделий	69,9	55,1	5,6	13,4	6,4
производство машин и оборудования	45,3	15,4	2,0	4,7	4,4
Производство и распределение электроэнергии, газа и воды	37,9	17,6	3,2	0,1	0,5
Строительство	13,9	6,9	3,4	2,8	3,6
Транспорт и связь	26,8	5,6	1,8	0,7	1,4



**3.13. Удельный вес численности мужчин и женщин, занятых во вредных и опасных условиях труда на конец 2011 года**  
(в процентах от общей численности работников соответствующего пола)

	Всего по области	в том числе				
		добыча полезных ископаемых	обрабатывающие производства	производство и распределение электроэнергии, газа и воды	строительство	транспорт и связь
Работали в условиях, не отвечающих гигиеническим нормам - всего	39,7	17,0	48,3	37,9	13,9	26,8
мужчины	46,4	17,9	55,9	41,0	15,0	42,0
женщины	28,0	13,4	35,7	32,9	8,9	6,8
работали в условиях повышенного:						
уровня шума, ультра - и инфразвуков – всего	24,3	9,7	33,5	17,6	6,9	5,6
мужчины	29,5	10,6	40,7	23,2	7,6	8,8
женщины	15,1	6,1	21,3	8,7	3,6	1,4
уровня вибрации - всего	3,2	6,1	3,5	3,2	3,4	1,8
мужчины	3,6	7,7	3,3	4,5	4,0	3,2
женщины	2,6	-	3,7	1,3	1,1	-
запыленности воздуха рабочей зоны - всего	5,7	1,9	8,4	0,1	2,8	0,7
мужчины	6,6	1,7	9,6	-	3,3	1,2
женщины	4,3	2,9	6,4	0,2	0,6	0,1
загазованности воздуха рабочей зоны - всего	3,2	0,4	4,1	0,5	3,6	1,4
мужчины	4,5	0,5	5,7	0,8	4,2	2,3
женщины	1,1	-	1,6	-	0,9	0,2
уровня неионизирующего излучения - всего	0,9	-	1,1	0,7	0,1	0,7
мужчины	1,0	-	1,2	1,2	0,1	1,0
женщины	0,7	-	1,0	-	-	0,3
уровня ионизирующего излучения - всего	-	-	-	0,1	-	-
мужчины	-	-	-	0,1	0,1	0,1
женщины	-	-	-	-	-	-
Заняты тяжелым физическим трудом - всего	10,5	13,9	11,7	8,2	8,8	7,9
мужчины	12,2	16,4	12,1	13,2	10,5	13,0
женщины	7,5	4,1	11,0	0,2	1,4	1,2
Работали на оборудовании, не отвечающем требованиям безопасности - всего	-	1,7	-	-	-	-
мужчины	-	2,1	-	-	-	-
женщины	-	-	-	-	-	-

### Методологические пояснения

Раздел представляет данные о численности и составе экономически активного населения, занятых и безработных.

**Численность экономически активного населения** - сумма занятых в экономике и безработных.

**Занятые в экономике** – лица, которые в рассматриваемый период:

- а) выполняли работу по найму за вознаграждение деньгами или натурой, а также не по найму для получения прибыли или семейного дохода, независимо от срока получения вознаграждения или дохода за свою деятельность;
- б) временно отсутствовали на работе из-за болезни или травмы, ухода за больными; ежегодного отпуска или выходных дней; обучение вне своего рабочего места; отпуска без сохранения или с сохранением содержания по инициативе администрации; забастовки; других подобных причин;
- в) выполняли работу без оплаты на семейном предприятии.

**К безработным** (в соответствии со стандартами Международной Организации Труда (МОТ), относятся лица в возрасте, установленном для измерения экономической активности, которые в рассматриваемый период удовлетворяли одновременно следующим критериям: а) не имели работы (доходного занятия); б) занимались поиском работы, т.е. обращались в государственную или коммерческую службы занятости, использовали или помещали объявления в печати, непосредственно обращались к администрации предприятия или работодателю, использовали личные связи или предпринимали шаги к организации собственного дела (поиск земли, зданий, машин и оборудования, сырья, финансовых ресурсов, обращение за разрешениями, лицензиями и т.п.); в) были готовы приступить к работе в течение определенного периода времени. Учащиеся, студенты, пенсионеры и инвалиды учитываются в качестве безработных, если они занимались поиском работы и были готовы приступить к ней.

**Безработные, зарегистрированные в государственных учреждениях службы занятости населения** – трудоспособные граждане, не имеющие работы и заработка (трудового дохода), проживающие на территории Российской Федерации, зарегистрированные в государственном учреждении службы занятости по месту жительства в целях поиска подходящей работы, ищущие работу, готовые приступить к ней.

**Уровень безработицы** – отношение численности безработных к численности экономически активного населения в рассматриваемом периоде, в процентах.

**Уровень официально зарегистрированной безработицы** – отношение численности официально зарегистрированных безработных к численности экономически активного населения в рассматриваемом периоде, в процентах.

**Продолжительность безработицы (продолжительность поиска работы)** – промежуток времени, в течение которого лицо ищет работу, используя при этом любые способы поиска. Различают: **продолжительность завершенной (законченной) безработицы**, которая учитывает время с момента начала поиска работы до момента трудоустройства, и **продолжительность незавершенной безработицы** – время с момента начала поиска работы до рассматриваемого периода.

**4. УРОВЕНЬ ЖИЗНИ НАСЕЛЕНИЯ**

**ДЕНЕЖНЫЕ ДОХОДЫ**

**4.1. Основные виды денежных доходов населения**

**в реальном выражении**

(в процентах к предыдущему году)

	2000	2005	2010	2011
Реальные денежные доходы <sup>1)</sup>	117,6	112,3	102,2	100,2
Реальный размер назначенных пенсий <sup>2)</sup>	130,7	113,3	112,8	106,2
Реальная начисленная заработная плата	122,1	112,3	104,7	102,7

**4.2. Объем и структура денежных доходов населения**

	1990	2000	2005	2010	2011 <sup>1)</sup>
	Миллионов рублей				
<b>Денежные доходы – всего</b>	2855	26174	80260	222665	239397
в том числе:					
оплата труда	1915	10313	34655	76219	83158
социальные трансферты	479	4025	14792	46709	51657
доходы от собственности	76	575	4061	8913	6432
доходы от продажи иностранной валюты	-	487	1336	2625	2629
доходы от предпринимательской деятельности и другие	385	10774	25416	88199	95521
	В процентах к итогу				
<b>Денежные доходы – всего</b>	100	100	100	100	100
в том числе:					
оплата труда	67,1	39,4	43,2	34,2	34,7
социальные трансферты	16,8	15,4	18,4	21,0	21,6
доходы от собственности	2,7	2,2	5,1	4,0	2,7
доходы от продажи иностранной валюты	-	1,9	1,7	1,2	1,1
доходы от предпринимательской деятельности и другие	13,4	41,1	31,7	39,6	39,9
Среднедушевые денежные доходы (в месяц), рублей	193	1772	5591	15798	17066

<sup>1)</sup> Данные за 2011 г. являются предварительными.

<sup>2)</sup> 2000 г. – с учетом компенсации.

**4.3. Среднемесячная номинальная начисленная заработная плата  
работающих, занятых в экономике и социальной сфере области**  
(рублей)

	2000	2005	2006	2009	2010	2011
Всего	1881	6929	8634	13871	15430	17010
в том числе:						
Сельское хозяйство, охота и лесное хозяйство	1082	4370	5830	11482	12318	13994
Рыболовство	1181	5203	7018	9209	10628	11897
Добыча полезных ископаемых	1937	8606	9544	15243	16412	18946
Обрабатывающие производства	2488	8968	10827	17712	21100	23125
Производство и распределение электроэнергии, газа и воды	2750	8640	10169	16520	18335	20115
Строительство	2095	6691	9437	12692	14099	15631
Оптовая и розничная торговля; ремонт автотранспортных средств и др.	1493	4893	6083	10086	11288	12006
Гостиницы и рестораны	1132	3910	5105	8307	9247	9474
Транспорт и связь	2093	8138	9368	14524	16414	17948
Финансовая деятельность	4115	14296	16715	25877	30937	35337
Операции с недвижимым иму- ществом, аренда и предостав- ление услуг	1477	6529	8221	12006	13076	15355
Государственное управление и обеспечение военной безопас- ности; обязательное социальное обеспечение	2687	9259	11574	20567	21007	22648
Образование	1002	4277	5627	9304	9740	10973
Здравоохранение и предостав- ление социальных услуг	1160	4906	6493	9817	10438	11677
Предоставление прочих ком- мунальных, социальных и пер- сональных услуг	1391	4707	5721	10229	10245	11184

**4.4. Просроченная задолженность по заработной плате  
предприятий и организаций Липецкой области**  
( тыс. рублей)

	Просроченная задолженность по заработной плате работников на 1 января		
	2010	2011	2012
<b>Всего</b>	<b>18146</b>	<b>9295</b>	-
из них:			
<b>Сельское хозяйство, охота и предоставление услуг в этих областях, лесозаготовки</b>	<b>12274</b>	<b>245</b>	-
<b>Добыча полезных ископаемых</b>	-	-	-
<b>Обрабатывающие производства</b>	<b>4921</b>	<b>9050</b>	-
Производство пищевых продуктов, включая напитки, и табака	490	9050	-
Текстильное и швейное производство	-	-	-
Химическое производство	-	-	-
Производство кожи, изделий из кожи и обуви	4431	-	-
Производство прочих неметаллических минеральных продуктов	-	-	-
Производство прочих неметаллических минеральных продуктов	-	-	-
Металлургическое производство и производство готовых металлических изделий	-	-	-
Производство машин и оборудования	-	-	-
Производство электрооборудования, электронного и оптического оборудования	-	-	-
<b>Производство и распределение электроэнергии, газа и воды</b>	-	-	-
<b>Строительство</b>	<b>951</b>	-	-
<b>Транспорт</b>	-	-	-
<b>Научные исследования и разработки</b>	-	-	-
<b>Образование</b>	-	-	-
<b>Управление недвижимым имуществом</b>	-	-	-
<b>Удаление сточных вод, отходов и аналогичная деятельность</b>	-	-	-
<b>Деятельность в области культуры</b>	-	-	-

**СОЦИАЛЬНО-ЭКОНОМИЧЕСКАЯ ДИФФЕРЕНЦИАЦИЯ  
НАСЕЛЕНИЯ ПО ДОХОДАМ**

**4.5. Распределение населения по величине  
среднедушевых денежных доходов**  
(в процентах)

	2005	2010	2011 <sup>1)</sup>
Все население	100	100	100
в том числе:			
со среднедушевыми денежными доходами в месяц, рублей			
до 3500,0	35,5	3,8	2,9
3500,1-5000,0	21,0	6,4	5,3
5000,1-7000,0	18,3	11,1	9,8
7000,1-10000,0	13,8	17,2	16,1
10000,1-15000,0	7,9	22,6	22,5
15000,1-25000,0	3,0	23,1	24,8
25000,1- 35000,0	0,4	8,8	10,1
свыше 35000,0	0,1	7,0	8,5

**4.6. Распределение общего объёма денежных доходов населения**

	2005	2010	2011 <sup>1)</sup>
Денежные доходы – всего, процентов	100	100	100
в том числе по 20-процентным группам населения:			
первая (с наименьшими доходами)	6,5	6,0	6,0
вторая	11,3	10,8	10,8
третья	16,1	15,6	15,7
четвертая	23,0	22,8	22,9
пятая (с наибольшими доходами)	43,1	44,8	44,6
Коэффициент Джини (индекс концентрации доходов)	0,364	0,385	0,382
Коэффициент фондов (коэффициент дифференциации доходов), в размах	11,0	12,8	12,6

**4.7. Динамика величины прожиточного минимума<sup>1)</sup>**

(в среднем на душу населения; рублей в месяц)

	Все население	в том числе по основным социально-демографическим группам		
		трудоспособное население	пенсионеры	дети
<b>2005</b>				
I квартал	2245	2464	1680	2258
II квартал	2240	2463	1662	2255
III квартал	2247	2479	1655	2249
IV квартал	2369	2608	1755	2372
Год	2275	2503	1688	2284
<b>2010</b>				
I квартал	5081	5463	4197	4928
II квартал	4682	5056	3803	4555
III квартал	4817	5204	3915	4693
IV квартал	5276	5691	4322	5152
Год	4964	5354	4059	4832
<b>2011</b>				
I квартал	6013	6464	4970	5887
II квартал	5443	5871	4433	5357
III квартал	5148	5552	4189	5074

<sup>1)</sup> Приведены данные, ежеквартально установленные администрацией Липецкой области в соответствии с Федеральным законом от 24.10.1997 №134-ФЗ «О прожиточном минимуме в Российской Федерации». Потребительская корзина для расчета величины прожиточного минимума за 2005г. установлена Постановлением Липецкого областного Совета депутатов от 25.12.2001 №758-пс, за 2010-2011гг. - законом Липецкой области «О потребительской корзине в Липецкой области» от 25.12.2006 №12-оз. Потребительская корзина содержит минимальные наборы продуктов питания, непродовольственных товаров и услуг, необходимых для сохранения здоровья человека и обеспечения его жизнедеятельности.

В среднем за год приведена оценка на основе указанных квартальных данных.

*Уровень жизни населения*

IV квартал	5356	5762	4397	5275
Год	5490	5912	4497	5398

**4.8. Численность населения**

**с денежными доходами ниже величины прожиточного минимума**

	Тысяч человек	В % от общей численности населения области
2005	185	15,4
2010	118	10,0
2011 <sup>1)</sup>	121	10,3

**4.9. Состав расходов на конечное потребление домашних хозяйств Липецкой области**

(по материалам выборочного обследования бюджетов домашних хозяйств)

в среднем на одного члена домашнего хозяйства в месяц, рублей

	2000	2005	2010	2011
Расходы на конечное потребление	310,3	4197,3	8234,5	10018,0
из них:				
расходы на питание	180,8	1711,6	3367,9	3813,6
в том числе:				
денежные расходы	139,6	1394,1	2763,8	3133,5
стоимость натуральных поступлений продуктов питания	41,2	317,5	604,1	680,1
из них:				
поступлений из личного подсобного хозяйства	34,1	243,3	479,7	534,2
полученных подарков и других поступлений	7,1	74,2	124,4	145,9
расходы на непродовольственные товары	85,7	1629,5	2840,6	3827,4
расходы на алкогольные напитки	5,3	82,5	148,2	200,9
расходы на оплату услуг	33,3	771,0	1875,5	2170,7
стоимость услуг, предоставленных работодателем бесплатно или по льготным ценам	5,2	2,7	2,3	5,4



<sup>1)</sup> Предварительные данные.

**4.10. Структура расходов на конечное потребление домашних хозяйств Липецкой области в 2011 году**

(по материалам выборочного обследования бюджетов домашних хозяйств)

	Расходы на конечное потребление (в среднем на одного члена домашнего хозяйства в месяц), руб.	в % от общего объема расходов на конечное потребление			
		расходы на питание	расходы на непродовольственные товары	расходы на алкогольные напитки	расходы на оплату услуг
Все домашние хозяйства	10018,0	38,1	38,2	2,0	21,7
Домашние хозяйства по 10-процентным группам населения:					
первая	3607,0	53,3	20,6	1,3	24,8
вторая	4823,5	49,1	25,6	1,7	23,6
третья	5671,8	48,8	26,8	1,5	22,9
четвертая	6923,4	45,9	29,1	1,6	23,4
пятая	8225,5	43,5	31,5	1,6	23,4
шестая	9245,9	42,4	35,3	1,6	20,7
седьмая	10413,6	37,8	36,7	2,2	23,3
восьмая	13016,2	36,0	36,6	3,0	24,4
девятая	18132,9	34,9	41,3	2,3	21,5
десятая	20120,0	27,1	53,8	1,9	17,2

**4.11. Структура располагаемых ресурсов домашних хозяйств**

(по материалам выборочного обследования бюджетов домашних хозяйств)

Располагаемые ресурсы (в среднем на члена домашнего хозяйства в месяц), руб.	в % от общего объема располагаемых ресурсов			
	денежные расходы	стоимость натуральных поступлений	стоимость предоставленных в натуральном выражении льгот	сумма сделанных сбережений

*Уровень жизни населения*

2005	5500,5	88,1	7,0	0,1	4,8
2010	11712,2	85,0	6,4	0,0	8,6
2011	16054,2	87,3	5,4	0,0	7,3

**4.12. Структура потребительских расходов домашних хозяйств**

(по материалам выборочного обследования бюджетов домашних хозяйств; в % к итогу)

	2005	2010	2011
Потребительские расходы	100,0	100	100
в том числе:			
расходы на покупку продуктов для домашнего питания - всего:	34,5	35,5	32,6
из них на:			
хлеб и хлебные продукты	6,0	5,9	5,3
картофель	0,2	0,3	0,5
овощи и бахчевые	1,9	2,0	2,0
фрукты и ягоды	2,0	2,4	2,4
мясо и мясные продукты	10,0	10,2	8,7
рыбу и рыбные продукты	2,8	2,5	2,4
молоко и молочные продукты	5,2	5,7	4,7
сахар и кондитерские изделия	2,4	2,4	2,6
яйца	0,6	0,5	0,4
масло растительное и другие жиры	0,8	0,7	0,8
чай, кофе, безалкогольные напитки и другие продукты питания	2,6	2,9	2,8
питание вне дома	2,3	1,3	1,6
расходы на покупку алкогольных напитков	2,1	1,9	2,1
расходы на покупку непродовольственных товаров - всего:	41,3	36,8	40,4
в том числе на:			
одежду, обувь, белье и ткани	13,9	10,9	10,9
телерадиоаппаратуру, предметы для отдыха, увлечения	4,0	3,9	3,7
транспортные средства	7,5	4,9	7,3
мебель, домашнее оборудование, предметы для ухода за домом	6,7	5,7	7,0
строительные материалы	1,5	0,9	1,5
топливо	1,5	3,0	2,7
табачные изделия	0,7	0,7	0,8
другие непродовольственные товары	5,5	6,8	6,5
расходы на оплату услуг - всего:	19,8	24,5	23,3
в том числе:			
жилищно-коммунальные услуги	6,6	10,8	10,4
из них оплата:			
жилья	0,9	1,0	1,5
электроэнергии	0,9	1,5	1,4
газа	1,5	2,3	2,3
центрального отопления	1,1	2,2	2,1
воды и др. коммунальных услуг	2,2	3,8	3,1
другие бытовые услуги	2,4	1,9	2,4
услуги учреждений культуры	1,4	1,3	1,0
услуги в системе образования	2,3	1,9	1,4
медицинские услуги	1,0	1,0	0,8
санаторно-оздоровительные услуги	0,1	0,3	0,3
услуги пассажирского транспорта	2,4	2,3	2,4

*Уровень жизни населения*

---

услуги связи	2,6	3,5	3,1
прочие услуги	1,0	1,5	1,5

**4.13. Наличие предметов длительного пользования в домашних хозяйствах**  
(по материалам выборочного обследования бюджетов домашних хозяйств)

на конец года; на 100 домохозяйств; штук

	2005	2010	2011
Телевизоры	140	146	163
Радиоприемные устройства	48	16	14
Музыкальные центры	27	39	38
Магнитофоны, аудиоплееры	58	26	23
Видеомагнитофоны, DVD плееры	71	97	93
Видеокамеры	6	2	5
Холодильники и морозильники	118	114	117
Стиральные машины	99	101	104
Электропылесосы	80	89	88
Микроволновые печи	18	55	61
Швейные, вязальные машины	62	29	35
Кондиционеры	2	7	6
Персональные компьютеры	19	44	48
Мобильные телефоны	96	200	213
Легковые автомобили	38	51	54
Мотоциклы и велосипеды	29	26	25

**4.14. Распределение домашних хозяйств по видам  
и благоустройству занимаемого жилого помещения**  
(по материалам выборочного обследования бюджетов домашних хозяйств)

на конец года; в процентах от общего числа домохозяйств

	2005	2010	2011
Домашние хозяйства, занимающие:			
отдельную квартиру	53	62	60
жилую площадь в коммунальной квартире	1	-	1
жилую площадь в общежитии	2	-	-
отдельный дом, часть дома	44	38	39
Домашние хозяйства, проживающие в жилище, оборудованном			
водопроводом	93	98	97
канализацией	53	61	60
отоплением	96	99,2	99,1
горячим водоснабжением	90	95	96
газом	97	100,0	99,5
телефоном стационарным	66	75	69

**ЧИСЛЕННОСТЬ ПЕНСИОНЕРОВ И СРЕДНИЙ РАЗМЕР  
НАЗНАЧЕННЫХ ПЕНСИЙ**

**4.15. Численность пенсионеров и средний размер  
назначенных пенсий по Липецкой области**  
(по состоянию на 1 января года, следующего за отчетным)

	Численность пенсионеров, тыс. человек			Средний размер назначенных пенсий, рублей		
	2000 <sup>1)</sup>	2010	2011	2000 <sup>1)</sup>	2010	2011
Всего пенсионеров, состоящих на учете в отделении Пенсионно- го фонда Российской Федерации по Липецкой области	365,8	375,0	376,9	785	7109	7751
в том числе получающие пенсии:						
по старости	276,8	295,6	299,1	850	7709	8380
по инвалидности	54,1	36,1	34,0	651	4791	5199
по случаю потери кормильца (на каждого нетрудоспособного члена семьи)	12,0	14,5	14,2	462	5246	5800
пострадавшие в результате ра- диационных и техногенных ката- строф и члены их семей	-	6,1	6,5	-	6298	6876
федеральные государственные гражданские служащие	-	0,3	0,4	-	9632	10168
за выслугу лет	5,6	-	-	590	-	-
социальные	17,3	22,4	22,7	452	4303	4720

<sup>1)</sup> На конец года.

**ПРОИЗВОДСТВО И ПОТРЕБЛЕНИЕ ПРОДУКЦИИ СЕЛЬСКОГО  
ХОЗЯЙСТВА НА ДУШУ НАСЕЛЕНИЯ**

**4.16. Производство и потребление продукции сельского хозяйства  
на душу населения по области<sup>1)</sup>**

(килограммов в год)

	1990	2000	2010	2011
<b>Производство продукции сельского хозяйства</b>				
Зерно (в весе после доработки)	1661	749	1034	1687
Картофель	374	379	296	598
Овощи	111	96	95	134
Плоды и ягоды	26	53	34	58
Скот и птица (в убойном весе)	115	48	130	141
Молоко	581	317	234	244
Яйца, штук	380	296	446	468
<b>Потребление основных продуктов питания</b>				
Мясо и мясопродукты в пересчете на мясо	81	42	69	70
Молоко и молочные продукты в пересчете на молоко	403	236	226	229
Яйца и яйцепродукты, штук	288	262	278	283
Рыба и рыбопродукты	24	7	15	16
Сахар	54	56	54	54
Растительное масло	10,4	9,7	11,8	11,9
Картофель	157	143	112	116
Овощи и продовольственные бахчи	90	90	98	100
Хлебные продукты (хлеб и макаронные изделия в пересчёте на муку, мука, крупа и бобовые)	146	140	143	142
Фрукты и ягоды	39	44	68	71

<sup>1)</sup> За 2010-2011 гг. показатели рассчитаны с использованием численности населения с учетом итогов ВПН-2010.

### Методологические пояснения

Раздел содержит информацию об объеме, составе, направлениях использования и дифференциации распределения денежных доходов населения; о структуре потребительских расходов домашних хозяйств. Публикуется информация о заработной плате населения, о размере назначаемых пенсий.

**Денежные доходы и расходы населения** исчисляются на основе информации, разрабатываемой органами государственной статистики, а также министерствами и ведомствами. При отсутствии ряда показателей в необходимые сроки (это касается в основном банковских данных) производится их оценка.

**Денежные доходы населения** включают заработную плату наемных работников, доходы лиц, занятых предпринимательской деятельностью, пенсии, пособия, стипендии и другие социальные трансферты, доходы от собственности в виде процентов по вкладам, ценным бумагам, дивидендов.

**Среднедушевые денежные доходы** исчисляются делением общей суммы денежных доходов на численность наличного населения.

**Реальные располагаемые денежные доходы** рассчитываются как доходы за вычетом обязательных платежей, скорректированные на индекс потребительских цен.

**Среднемесячная номинальная заработная плата** исчисляется, исходя из фонда заработной платы работников, деленного на среднесписочную численность работников.

**Реальная заработная плата** характеризует объем товаров и услуг, которые можно приобрести на заработную плату в текущем периоде, исходя из цен базисного периода. Индекс реальной заработной платы исчисляется путем деления индекса номинальной заработной платы на индекс потребительских цен за один и тот же временной период.

**Средний размер назначенных пенсий** определяется делением общей суммы назначенных пенсий на численность пенсионеров, состоящих на учете в отделении Пенсионного фонда Российской Федерации по Липецкой области.

**Реальный размер назначенных пенсий** рассчитывается путем деления индекса номинального размера пенсий на индекс потребительских цен за соответствующий временной период.

**Денежные расходы населения** – расходы на покупку товаров и оплату услуг, обязательные платежи и разнообразные взносы (налоги и сборы, платежи по страхованию, взносы в общественные и кооперативные организации, проценты за товарный кредит и др.), покупку иностранной валюты, а также прирост сбережений во вкладах и ценных бумагах.

**Величина прожиточного минимума** в соответствии с Федеральным законом от 24 октября 1997г. № 134-ФЗ “О прожиточном минимуме в Российской Федерации” представляет собой стоимостную оценку потребительской корзины, а также обязательные платежи и сборы. Потребительская корзина включает минимальные наборы продуктов питания, непродовольственных товаров и услуг, необходимых для сохранения здоровья человека и обеспечения



сийской Федерации, законодательными (представительными) органами субъектов в Российской Федерации – в субъектах Российской Федерации.

С 2000 г. величина прожиточного минимума определяется ежеквартально в среднем на душу населения, а также для трех социально-демографических групп населения (трудоспособное население, пенсионеры, дети) и устанавливается Правительством Российской Федерации – в целом по Российской Федерации, в порядке, установленном законами субъектов Российской Федерации, - в субъектах Российской Федерации.

**Численность населения с денежными доходами ниже величины прожиточного минимума** (малоимущего населения) определяется на основе данных о распределении населения по величине среднедушевых денежных доходов и является результатом их соизмерения с величиной прожиточного минимума.

**Коэффициент Джини** (индекс концентрации доходов) характеризует степень отклонения фактического распределения денежных доходов населения от линии их равномерного распределения. Величина коэффициента может варьировать от 0 до 1, при этом чем выше значение показателя, тем более неравномерно распределены доходы в обществе.

**Коэффициент фондов** (коэффициент дифференциации доходов) – характеризует степень социального расслоения и определяется как соотношение между средними уровнями денежных доходов 10% населения с самыми высокими доходами и 10% населения с самыми низкими доходами.

**Распределение населения по величине среднедушевых денежных доходов** характеризует дифференциацию населения по уровню материального достатка и представляет собой показатели численности (или долей) постоянного населения, сгруппированные в заданных интервалах по уровню среднедушевых денежных доходов.

**Распределение общего объема денежных доходов** по различным группам населения выражается через долю общего объема денежных доходов, которая приходится на каждую из 20 (10) – процентных групп населения, распределенных по мере возрастания среднедушевых денежных доходов.

**5. СОЦИАЛЬНАЯ СФЕРА**  
**ОБРАЗОВАНИЕ**  
**5.1. Основные показатели образования**  
(на конец года)

	1990	2000	2005	2010	2011
Число дошкольных образовательных учреждений <sup>1)</sup>	665	383	385	372	362
в них детей:					
человек <sup>2)</sup>	58580	29154	31494	39491	41222
процент охвата детей 1 – 6 лет дошкольными образовательными учреждениями	58	51,4	54,7	57,5	59,6
Число детей, приходящихся на 100 мест в дошкольных образовательных учреждениях	118	88	108	121	120
Число общеобразовательных учреждений (без вечерних (сменных) общеобразовательных учреждений)	721	675	654	362	298
в том числе:					
государственных и муниципальных	721	669	648	355	291
негосударственных	-	6	6	7	7
Число обособленных структурных подразделений (филиалов) государственных общеобразовательных учреждений	-	-	-	99	135
Численность обучающихся в общеобразовательных учреждениях (без вечерних (сменных) общеобразовательных учреждений), человек	150731	166039	121433	105002 <sup>1)</sup>	104304 <sup>1)</sup>
в том числе:					
в государственных и муниципальных	150731	165328	120835	104011 <sup>1)</sup>	103127 <sup>1)</sup>
в негосударственных	-	711	598	991	1177
Число вечерних (сменных) общеобразовательных учреждений	16	13	13	8	8
в них обучающихся (включая классы очно-заочного обучения, учебно-консультационные пункты), человек	3541	2716	2527	1841	1816
Число образовательных учреждений начального профессионального образования	37	34	31	25	22
в них обучающихся, человек	18606	14402	15441	9965	9446
Число образовательных учреждений среднего профессионального образования	22	26	28	23	22
в том числе:					
государственных	22	25	27	22	21
негосударственных	-	1	1	1	1

Продолжение табл. 5.1.

*Социальная сфера*

	1990	2000	2005	2010	2011
Численность студентов в образовательных учреждениях среднего профессионального образования, человек <sup>3)</sup>	18640	20859	22291	16210	15771
в том числе:					
в государственных	18640	20611	21653	15428	15075
в негосударственных	-	248	638	782	696
Число образовательных учреждений высшего профессионального образования <sup>1)</sup>	4	11	21	22	21
в том числе:					
государственных и муниципальных	4	6	15	12	11
негосударственных	-	5	6	10	10
Численность студентов в образовательных учреждениях высшего профессионального образования, человек <sup>1)</sup>	13569	24878	38248	41553	38443
в том числе:					
в государственных и муниципальных	13569	23154	33416	33445	31271
в негосударственных	-	1724	4832	8108	7172

<sup>1)</sup> Включая обособленные структурные подразделения (филиалы).

<sup>2)</sup> Включая обособленные структурные подразделения (филиалы) и подразделения (группы) дошкольного образования, организованные в общеобразовательных учреждениях.

<sup>3)</sup> Включая филиалы и структурные подразделения вузов.

### 5.2. Дошкольные образовательные учреждения (всех ведомств; на конец года)

	1990	2000	2005	2010	2011
Число дошкольных образовательных учреждений <sup>1)</sup>	665	383	385	372	362
в том числе:					
в городской местности	256	170	163	159	159
в сельской местности	409	213	222	213	203
Численность детей в дошкольных образовательных учреждениях – всего, тыс. человек	58,6	29,1	31,5	39,5	41,2
в том числе:					
в городской местности	42,7	23,5	24,7	30,1	31,1
в сельской местности	15,9	5,6	6,8	9,4	10,1
Процент охвата детей 1-6 лет дошкольными образовательными учреждениями	58,0	49,8	54,7	57,5	59,6

### 5.3. Режим работы дошкольных образовательных учреждений <sup>1)</sup> (на конец года)

	2000			2011		
	дошкольные учреждения работающие		из общего числа дошкольных учреждений с 24 часовым (круглосуточным) пребыванием	дошкольные учреждения работающие		из общего числа дошкольных учреждений с 24 часовым (круглосуточным) пребыванием
	с 5	с 6	с 5	с 6		с 6
	дневным режимом работы			дневным режимом работы		
Всего по области	302	80	22	348	5	7
в том числе:						
в городской местности	169	1	21	158	1	6
в сельской местности	133	79	1	190	4	1

### 5.4. Численность детей, стоящих на учете для определения в дошкольные образовательные учреждения

	1990	2000	2005	2010	2011
Численность детей, получивших путевки в дошкольные образовательные учреждения в отчетном году	5286	7079	8430	11278	11993
Численность детей, стоящих на учете для определения в дошкольные образовательные учреждения на конец года	6434	-	10542	9822	10588

<sup>1)</sup> Включая обособленные структурные подразделения (филиалы).

**5.5. Общеобразовательные учреждения**  
(без вечерних (сменных) общеобразовательных учреждений)  
(на начало учебного года)

	Число общеобразовательных учреждений – всего	в том числе			
		начальных	основных	средних (полных)	для детей с ограниченными возможностями здоровья
<b>Все общеобразовательные учреждения</b>					
1990/01	721	153	214	340	14
2000/01	675	110	179	372	14
2005/06	654	95	167	378	14
2010/11	362	23	66	260	13
2011/12	298	20	40	226	12
<b>Государственные и муниципальные общеобразовательные учреждения</b>					
1990/01	721	153	214	340	14
2000/01	669	110	175	370	14
2005/06	648	94	166	374	14
2010/11	355	23	64	255	13
2011/12	291	20	39	220	12
<b>Негосударственные общеобразовательные учреждения</b>					
2000/01	6	-	4	2	-
2005/06	6	1	1	4	-
2010/11	7	-	2	5	-
2011/12	7	-	1	6	-

**5.6. Вечерние (сменные) общеобразовательные учреждения**  
(на начало учебного года)

	1990/01	2000/01	2005/06	2010/11	2011/12
Число самостоятельных вечерних (сменных) общеобразовательных учреждений в них обучающихся, человек	16	13	13	8	8
Число общеобразовательных учреждений, при которых созданы классы очно-заочного обучения, учебно-консультационные пункты в них обучающихся, человек	3407	2531	2407	1769	1749
	13	16	9	7	6
	134	185	120	72	67

**5.7. Численность обучающихся в общеобразовательных учреждениях (без вечерних (сменных) общеобразовательных учреждений) по группам классов**  
(на начало учебного года; человек)

	Численность обучающихся – всего	в том числе в классах		
		1-4	5-9	10-11 (12)
<b>Все общеобразовательные учреждения <sup>1)</sup></b>				
1990/91	148376	56006	76657	15713
2000/01	161478	46003	90464	25011
2005/06	118487	39707	57885	20895
2010/11	102777 <sup>2)</sup>	40723	49371	12683
2011/12	102204 <sup>2)</sup>	42091	48435	11678
<b>Государственные и муниципальные общеобразовательные учреждения <sup>1)</sup></b>				
1990/01	148376	56006	76657	15713
2000/01	160767	45738	90143	24886
2005/06	117889	39456	57643	20790
2010/11	101786 <sup>2)</sup>	40246	48978	12562
2011/12	101027 <sup>2)</sup>	41527	47951	11549
<b>Негосударственные общеобразовательные учреждения</b>				
2000/01	711	265	321	125
2005/06	598	251	242	105
2010/11	991	477	393	121
2011/12	1177	564	484	129

<sup>1)</sup> Без обучающихся в специальных (коррекционных) образовательных учреждениях и классах для обучающихся и воспитанников с ограниченными возможностями здоровья, оздоровительных образовательных учреждений санаторного типа для детей, нуждающихся в длительном лечении.

<sup>2)</sup> Включая обособленные структурные подразделения (филиалы).

**5.8. Число общеобразовательных учреждений с углубленным**  
94 *Липецкий статистический ежегодник. 2012*

## изучением различных предметов, численность обучающихся в них

	На начало учебного года					
	2010/11			2011/12		
	всего	в том числе:		всего	в том числе:	
в город- ских по- селениях		в сель- ской ме- стности	в город- ских по- селениях		в сель- ской ме- стности	
Число общеобразователь- ных учреждений с углуб- ленным изучением различ- ных предметов	8	6	2	8	6	2
в них обучающихся, человек	5899	4667	1232	6253	4976	1277
Гимназии	12	10	2	12	10	2
в них обучающихся, человек	10979	9794	1185	11017	9824	1193
Лицеи	11	8	3	11	8	3
в них обучающихся, человек	8589	6657	1932	8589	6662	1927

**5.9.Обособленные структурные подразделения (филиалы)  
государственных общеобразовательных учреждений**

	На начало учебного года			
	2008/09	2009/10	2010/11	2011/12
<b>Всего по области</b>	18	51	99	135
в том числе:				
городской округ: г. Липецк	-	-	4	5
муниципальные районы:				
Воловский	-	-	8	6
Грязинский	-	-	2	2
Данковский	-	14	13	10
Добринский	-	14	11	11
Добровский	-	-	5	5
Долгоруковский	-	6	7	6
Елецкий	-	3	9	8
Задонский	9	-	10	10
Измалковский	-	-	-	8
Лебединский	-	-	3	7
Лев-Толстовский	-	-	-	7
Липецкий	-	1	6	4
Становлянский	-	-	-	8
Тербунский	9	5	3	7
Усманский	-	8	13	12
Хлевенский	-	-	5	6
Чаплыгинский	-	-	-	13

**5.10. Государственные и муниципальные специальные (коррекционные)  
образовательные учреждения для обучающихся и воспитанников  
с ограниченными возможностями здоровья  
(на начало учебного года)**

	2000/01	2005/06	2010/11	2011/12
<b>Число образовательных учреждений</b>				
Специальные (коррекционные) образовательные учреждения для обучающихся и воспитанников с ограниченными возможностями здоровья - всего	14	14	13	12
в том числе для детей:				
умственно отсталых	9	9	7	7
слабовидящих и поздноослепших	1	1	1	1
неслышащих	1	1	1	-
слабослышащих и позднооглохших	1	1	1	1
с тяжелой речевой патологией	1	1	1	1
с задержкой психического развития	1	1	2	2
<b>Численность обучающихся, человек</b>				
Специальные (коррекционные) образовательные учреждения для обучающихся и воспитанников с ограниченными возможностями здоровья - всего	2202	1731	1651	1585
в том числе для детей:				
умственно отсталых	1456	1112	870	849
слабовидящих и поздноослепших	358	328	377	349
неслышащих	85	59	36	-
слабослышащих и позднооглохших	89	60	38	59
с тяжелой речевой патологией	81	82	85	70
с задержкой психического развития	133	90	245	258
Кроме того, классы для детей с ограниченными возможностями здоровья, организованные при общеобразовательных учреждениях – всего	2359	1215	488	430
из них классы для детей:				
умственно отсталых	-	-	-	-
с задержкой психического развития	2218	782	121	93



### 5.11. Учреждения дополнительного образования детей по видам образовательной деятельности

	Число учреждений			Численность занимавшихся в них, человек		
	2000	2010	2011	2000	2010	2011
Учреждения дополнительного образования <sup>1)</sup> - всего	80	66	63	52638	56010	57773
в том числе:						
работающие по всем видам образовательной деятельности (центры, дворцы, дома детского творчества и др.)	26	31	33	24601	35695	38847
художественные (центры, дворцы и дома)	3	11	6	902	3967	1864
эколого-биологические (центры, дворцы и дома, станции, клубы)	15	3	4	7849	3779	4533
туристско-краеведческие (центры, дома, станции, клубы)	5	1	1	1907	327	329
технические (центры, дома, станции, клубы)	10	2	2	6803	1850	1806
спортивные (детско-юношеские школы и клубы общей физической подготовки)	21	16	17	10576	10138	10394
другие учреждения	-	2	-	-	254	-
Детско-юношеские спортивные школы <sup>2)</sup>	15	18	19	7956	11887	12406
Детские музыкальные, художественные, хореографические школы и школы искусств <sup>3)</sup>	38	38	38	11081	12813	13065

<sup>1)</sup> По данным Рособразования.

<sup>2)</sup> По данным Росспорта.

<sup>3)</sup> По данным Роскультуры.

### 5.12. Образовательные учреждения среднего профессионального образования

(на начало учебного года)

	Число учреждений	В них студентов – всего, <sup>1)</sup> человек	в том числе обучавшихся на отделениях				На 10000 человек населения приходилось студентов
			очных	очно-заочных (вечерних)	заочных	экстернат	
<b>Все образовательные учреждения среднего профессионального образования</b>							
1990/91	22	18640	12980	870	4790	-	151
2000/01	26	20859	15655	178	5026	-	169
2005/06	28	22291	16249	437	5605	-	189
2010/11	23	16210	11636	240	4334	-	138
2011/12	22	15771	11489	227	4039	16	135
<b>Государственные и муниципальные образовательные учреждения среднего профессионального образования</b>							
1990/91	22	18640	12980	870	4790	-	151
2000/01	25	20611	15466	178	4967	-	168
2005/06	27	21653	15668	437	5548	-	183
2010/11	22	15428	11002	220	4206	-	132
2011/12	21	15075	10872	220	3967	16	129
<b>Негосударственные образовательные учреждения среднего профессионального образования</b>							
2000/01	1	248	189	-	59	-	2
2005/06	1	638	581	-	57	-	5
2010/11	1	782	634	20	128	-	7
2011/12	-	696	617	7	72	-	6

### 5.13. Численность преподавателей государственных образовательных учреждений среднего профессионального образования

(на начало учебного года; человек)

	1990/01	2000/01	2005/06	2010/11	2011/12
Численность преподавателей (штатный персонал) – всего	1066	1207	1292	980	910
в том числе с высшим профессиональным образованием	1014	1147	1239	959	889

<sup>1)</sup> С учетом филиалов и структурных подразделений вузов.

### 5.14. Прием в образовательные учреждения

## среднего профессионального образования

(человек)

	Принято студентов – всего	в том числе на отделения			
		очные	очно-заочные (вечерние)	заочные	экстернат
<b>Все образовательные учреждения среднего профессионального образования</b>					
1990	6240	4478	165	1597	-
2000	7420	5509	78	1833	-
2005	6855	4914	259	1682	-
2010	4819	3557	88	1174	-
2011	4800	3621	67	1099	13
<b>Государственные и муниципальные образовательные учреждения среднего профессионального образования</b>					
1990	6240	4478	165	1597	-
2000	7301	5406	78	1817	-
2005	6578	4660	259	1659	-
2010	4545	3329	80	1136	-
2011	4630	3467	67	1083	13
<b>Негосударственные образовательные учреждения среднего профессионального образования</b>					
2000	119	103	-	16	-
2005	277	254	-	23	-
2010	274	228	8	38	-
2011	170	154	-	16	-

## 5.15. Выпуск специалистов образовательными учреждениями среднего профессионального образования

(человек)

	Выпущено специалистов – всего	в том числе обучавшихся на отделениях			Выпущено специалистов на 10000 человек населения
		очных	очно-заочных (вечерних)	заочных	
<b>Все образовательные учреждения среднего профессионального образования</b>					
1990	5378	3647	421	1310	44
2000	5279	4137	53	1089	43
2005	6063	4478	14	1571	51
2010	4516	3391	68	1057	38
2011	3965	2879	39	1047	34
<b>Государственные и муниципальные средние специальные учебные заведения</b>					
1990	5378	3647	421	1310	44
2000	5279	4137	53	1089	43
2005	5890	4333	14	1543	50
2010	4223	3117	68	1038	36
2011	3721	2660	39	1022	32
<b>Негосударственные средние специальные учебные заведения</b>					
2005	173	145	-	28	1
2010	293	274	-	19	2
2011	244	219	-	25	2

**5.16. Образовательные учреждения высшего профессионального образования**  
(на начало учебного года)

	Число образовательных учреждений <sup>1)</sup>	В них студентов – всего, человек	в том числе обучавшихся на отделениях			На 10000 человек населения приходилось студентов
			очных	очно-заочных (вечерних)	заочных	
<b>Все образовательные учреждения высшего профессионального образования</b>						
1990/91	4	13569	8678	1527	3364	110
2000/01	11	24878	14331	1713	8834	203
2005/06	21	38248	19146	1787	17315	324
2010/11	22	41553	16937	1750	22866	355
2011/12	21	38443	15478	1827	21138	330
<b>Государственные и муниципальные образовательные учреждения высшего профессионального образования</b>						
1990/91	4	13569	8678	1527	3364	110
2000/01	6	23154	14167	1713	7274	189
2005/06	15	33416	18000	1649	13767	283
2010/11	12	33445	15203	1724	16518	286
2011/12	11	31271	14171	1810	15290	268
<b>Негосударственные образовательные учреждения высшего профессионального образования</b>						
2000/01	5	1724	164	-	1560	14
2005/06	6	4832	1146	138	3548	41
2010/11	10	8108	1734	26	6348	69
2011/12	10	7172	1307	17	5848	62

<sup>1)</sup> Включая филиалы.

**5.17. Прием в образовательные учреждения высшего профессионального образования по формам обучения**  
(человек)

	Принято студентов – всего	в том числе на отделения		
		очные	очно-заочные (вечерние)	заочные
<b>Все образовательные учреждения высшего профессионального образования <sup>1)</sup></b>				
1990	3100	2077	386	637
2000	6699	3830	514	2355
2005	9484	4880	365	4239
2010	7627	2995	371	4261
2011	7122	3383	385	3354
<b>Государственные и муниципальные образовательные учреждения высшего профессионального образования</b>				
1990	3100	2077	386	637
2000	6170	3756	514	1900
2005	8354	4547	365	3442
2010	6374	2853	360	3161
2011	6196	3221	385	2590
<b>Негосударственные образовательные учреждения высшего профессионального образования</b>				
2000	529	74	-	455
2005	1130	333	-	797
2010	1253	142	11	1100
2011	926	162	-	764

**5.18. Выпуск специалистов образовательными учреждениями высшего профессионального образования по формам обучения**  
(человек)

	Выпущено специалистов - всего	в том числе обучавшихся на отделениях			Выпущено специалистов на 10000 человек населения
		очных	очно-заочных (вечерних)	заочных	
<b>Все образовательные учреждения высшего профессионального образования <sup>1)</sup></b>					
1990	2168	1111	238	819	18
2000	3617	2136	118	1363	29
2005	5281	3021	232	2028	45
2010	7936	3952	261	3723	68
2011	8863	3918	406	4539	76
<b>Государственные и муниципальные образовательные учреждения высшего профессионального образования</b>					
1990	2168	1111	238	819	18
2000	3447	2125	118	1204	28
2005	4732	2927	232	1573	40
2010	6629	3474	261	2894	56
2011	7061	3407	406	3248	60
<b>Негосударственные образовательные учреждения высшего профессионального образования</b>					
2000	170	11	-	159	1
2005	549	94	-	455	5
2010	1307	478	-	829	11
2011	1802	511	-	1291	15

<sup>1)</sup> Включая филиалы.

## НАЧАЛЬНОЕ ПРОФЕССИОНАЛЬНОЕ ОБРАЗОВАНИЕ

## 5.19. Учреждения начального профессионального образования

	На 1 января				
	1990	2000	2010	2011	2012
Все учреждения начального профессионального образования	37	34	25	25	22
Численность учащихся в них, человек	18606	14085	10631	9965	9513
в том числе:					
дневные учреждения	31	28	20	20	17
численность учащихся в них, человек	15302	12177	9246	8596	8316
в том числе:					
отделения на базе основного общеобразовательного учреждения	11169	8821	7575	6770	6724
отделения на базе среднего (полного) общеобразовательного учреждения	2410	2223	1175	1363	1277
группы, в которых молодежь не получает среднего (полного) образования	1723	1133	496	463	315
вечерние (сменные) и другие учреждения	6	6	5	5	5
численность учащихся в них, человек	3304	1908	1385	1369	1197

**5.20. Численность преподавателей образовательных учреждений начального профессионального образования**  
(на конец года; человек)

	2010		2011	
	численность преподавателей всего	в том числе с высшим профессиональным образованием	численность преподавателей всего	в том числе с высшим профессиональным образованием
<b>Все преподаватели</b>	<b>338</b>	<b>328</b>	<b>305</b>	<b>303</b>
в том числе:				
по общественным дисциплинам	26	26	24	24
по общеобразовательным дисциплинам	158	156	150	150
по специальным общетехническим дисциплинам	118	110	99	99
дисциплинам физического воспитания и основ безопасности жизнедеятельности	36	36	32	30

**5.21. Выпуск квалифицированных рабочих образовательными учреждениями начального профессионального образования по профессиям (человек)**

	2007	2009	2010	2011
<b>Выпущено квалифицированных рабочих – всего</b>	<b>7579</b>	<b>9340</b>	<b>6416</b>	<b>5039</b>
в том числе по профессиям:				
производства черных и цветных металлов	84	136	144	137
химического производства	-	35	-	30
металлообработки	1683	1628	1033	721
лесозаготовительных работ, деревообрабатывающего производства, производства целлюлозы, бумаги и картона	28	63	47	20
производства строительных материалов легкой промышленности	67	67	12	18
из нее:	289	290	445	259
швейного производства	180	231	257	220
обувного производства	109	59	188	39
сельского хозяйства	592	882	465	294
строительных, монтажных и ремонтно-строительных работ	1199	1153	1004	856
транспорта	1388	2654	1245	939
связи	130	35	32	32
общественного питания, торговли и производства пищевой продукции	875	629	466	573
сферы обслуживания	49	136	39	36
Профессии общие для всех отраслей экономики	722	951	914	470

## КУЛЬТУРА И ОТДЫХ

5.22. Основные показатели культуры  
(на конец года)

	1990	2000	2005	2010	2011
Число профессиональных театров	2	4	4	4	4
Численность зрителей:					
тыс. человек	214,3	132,6	112,0	162,1	163,7
в среднем на 1000 человек населения	174	107	95	138	140
Число музеев	11	14	18	26	26
Число посещений музеев:					
тыс. человек	264,1	149,2	178,6	219,1	234,1
в среднем на 1000 человек населения	214	121	151	187	200
Число учреждений культурно – досугового типа (всех ведомств)	678	514	511	492	490
Число общедоступных библиотек (всех ведомств)	641	549	544	526	524
Библиотечный фонд:					
тыс. экземпляров	10520	8940	8966	8796	8808
в среднем на 1000 человек населения	8524	7239	7593	7505	7555

5.23. Киноустановки  
(на конец года)

	1990	2000	2005	2010	2011
Число киноустановок	736	267	228	168	159
в том числе в сельской местности	632	248	211	138	126
Число посещений киносеансов, тыс.	12,1 <sup>1)</sup>	623,1	535,9	1083,2	1156,6
в том числе в сельской местности	5,0 <sup>1)</sup>	267,4	242,6	119,8	126,0
Число посещений киносеансов в среднем на одного жителя	10	0,5	0,4	0,9	1,0
в том числе в сельской местности	11	0,6	0,6	0,3	0,3



<sup>1)</sup>Миллионов.

**5.24. Общедоступные библиотеки**  
(всех ведомств; на конец года)

	1990	2000	2005	2010	2011
Число библиотек – всего	641	549	544	526	524
в том числе:					
в городской местности	141	83	76	75	72
в сельской местности	500	466	468	451	452
Библиотечный фонд – всего, тыс. экз.	10520	8940	8966	8796	8808
в том числе:					
в городской местности	6190	4834	4750	4656	4611
в сельской местности	4330	4106	4216	4140	4197
Число экземпляров в среднем на 1000 человек населения– всего	8524	7239	7593	7505	7555
в том числе:					
в городской местности	7959	6142	6334	6234	6192
в сельской местности	9502	9458	9782	9738	9962

**5.25. Театры, концертные организации**  
(на конец года)

	1990	2000	2005	2010	2011
Число театров	2	4	4	4	4
из них:					
драматических	1	3	3	3	3
детских (кукольных)	1	1	1	1	1
Численность зрителей, тыс. человек	214,3	132,6	112,0	162,1	163,7
Число концертных организаций	1	2	3	3	3
Число слушателей – тыс. человек	658,3	204,3	235,1	305,6	299,5

**5.26. Учреждения культурно - досугового типа**

На конец года	Число учрежде- ний (всех ведомств)	в том числе в сельской местности	Число мест в них, тысяч		Число мест на 1000 человек населения	
			всего	в том числе в сельской местности	всего	в том числе в сельской местности
1990	678	619	119,0	96,1	96	213
2000	514	478	99,2	87,1	80	201
2005	511	471	99,1	86,6	84	201
2010	492	458	97,2	84,5	83	199

**5.27. Детские оздоровительные учреждения**

	2000	2009	2010	2011
Число детских оздоровительных учреждений	437	490	417	451
Численность детей, отдохнувших в них за лето, тыс. человек	63,6	43,0	38,4	40,0
Численность работников во всех оздоровительных учреждениях, человек:	6634	7684	7189	7230
в том числе:				
педагогов-воспитателей, вожатых	4781	5406	4844	4788
медицинских работников	256	309	311	362

**5.28. Основные показатели коллективных средств размещения за 2011 год**

	Число организаций, единиц <sup>1)</sup>	Число номеров, единиц	В них мест (коек), единиц	Численность размещенных лиц, человек
Всего коллективных средств размещения	53	2608	6610	135181
в том числе:				
гостиницы и аналогичные средства размещения	33	954	1927	88811
санаторно-курортные организации	11	1156	3303	24975
организации отдыха	9	498	1380	21395

<sup>1)</sup> Без микропредприятий.

**ЗДРАВООХРАНЕНИЕ**  
**5.29. Учреждения здравоохранения и численность**  
**медицинских кадров по области**  
(на конец года)

	1990	2000	2005	2009	2010	2011
Число врачебных больничных учреждений, единиц	101	96	96	58 <sup>1)</sup>	55 <sup>1)</sup>	52 <sup>1)</sup>
Число больничных коек:						
всего, единиц	17875	16147	15786	13287 <sup>2)</sup>	12796 <sup>2)</sup>	11989 <sup>2)</sup>
на 10000 человек населения <sup>3)</sup>	145,0	131,5	132,2	112,9	109,2	102,8
Число учреждений врачебной амбулаторно-поликлинической помощи, единиц	171	171	162	100	99	99
Число учреждений фельдшерско-акушерской помощи, единиц	535	510	498	407	402	395
Численность врачей:						
всего, человек	4314	4841	4756	4901	4730	4835
на 10000 человек населения	35,0	39,4	39,8	41,6	40,4	41,5
Численность среднего медицинского персонала:						
всего, человек	15569	15222	15064	14287	14090	14044
на 10000 человек населения	126,2	123,9	126,2	121,4	120,2	120,5

**5.30. Обслуживание населения скорой медицинской помощью**  
(на конец года)

	1990	2000	2005	2009	2010	2011
Число станций (отделений) скорой медицинской помощи	22	29	29	27	27	26
Численность лиц, которым оказана помощь амбулаторно и при выездах:						
всего, тыс. человек	403,0	523,1	454,2	435,6	430,5	404,6
на 1000 человек населения	326,7	427,6	380,4	370,1	367,3	347,0

**5.31. Медицинская помощь женщинам и детям**  
(на конец года)

	Число больничных коек для беременных женщин и рожениц	Число больничных коек для детей	Число женских консультаций, детских поликлиник и амбулаторий
1990	784	1933	87
2000	782	1742	103
2005	715	1406	99
2009	595	1391	92
2010	580	1317	102
2011	529	1292	105

<sup>1)</sup> По юридическим лицам.

<sup>2)</sup> Включая койки дневного стационара.

<sup>3)</sup> Здесь и далее относительные показатели за 2005-2010 гг. пересчитаны с учетом итогов ВПН-2010 г.

### 5.32. Заболеваемость населения по основным классам болезней (зарегистрировано больных с диагнозом, установленным впервые в жизни)

	1990	2000	2005	2009	2010	2011
	<b>Всего, тыс. человек</b>					
Все болезни	764,0	893,5	849,7	812,2	801,4	836,7
из них:						
инфекционные и паразитарные болезни	31,4	43,7	34,1	34,7	29,9	35,5
новообразования	7,1	11,6	11,7	9,6	9,5	9,9
болезни эндокринной системы, расстройства питания, нарушения обмена веществ и иммунитета	3,7	6,5	6,7	8,5	7,5	8,1
болезни крови и кроветворных органов	1,1	1,9	1,8	2,2	1,9	1,8
болезни нервной системы и органов чувств	65,7	92,2	81,9	67,7	69,4	70,9
болезни системы кровообращения	15,7	17,9	17,0	22,7	21,1	22,9
болезни органов дыхания	390,4	426,5	390,1	373,9	357,0	381,7
болезни органов пищеварения	28,8	25,5	23,7	19,9	18,5	18,8
болезни мочеполовой системы	19,5	45,5	55,2	63,1	64,0	65,6
болезни кожи и подкожной клетчатки	43,7	47,4	56,6	46,9	51,1	53,1
болезни костно-мышечной системы и соединительной ткани	45,3	32,4	29,4	24,3	24,9	25,9
травмы, отравления и некоторые другие последствия воздействия внешних причин	85,1	102,4	100,8	108,5	105,9	111,8
	<b>На 1000 человек населения</b>					
Все болезни	619,9	725,9	710,3	688,6	682,3	715,8
из них:						
инфекционные и паразитарные болезни	25,5	35,5	28,5	29,4	25,5	30,4
новообразования	5,8	9,5	9,8	8,1	8,1	8,5
болезни эндокринной системы, расстройства питания, нарушения обмена веществ и иммунитета	3,0	5,2	5,6	7,2	6,4	6,9
болезни крови и кроветворных органов	0,9	1,5	1,5	1,9	1,6	1,6
болезни нервной системы и органов чувств	53,3	74,9	68,4	57,4	59,1	60,7
болезни системы кровообращения	12,8	14,6	14,2	19,2	18,0	19,6
болезни органов дыхания	316,7	346,5	326,1	317,0	304,0	326,5
болезни органов пищеварения	23,4	20,7	19,8	16,9	15,8	16,1
болезни мочеполовой системы	15,8	37,0	46,1	53,5	54,5	56,1
болезни кожи и подкожной клетчатки	35,5	38,6	47,3	39,8	43,5	45,4

болезни костно-мышечной системы и соединительной ткани	36,7	26,4	24,6	20,6	21,2	22,1
травмы, отравления и некоторые другие последствия воздействия внешних причин	69,1	83,2	84,3	92,0	90,2	95,6

**5.33. Число зарегистрированных территориальным управлением Роспотребнадзора наиболее распространенных инфекционных и паразитарных заболеваний по Липецкой области**

(единиц)

	Зарегистрировано заболеваний					
	1992	2000	2005	2009	2010	2011
Брюшной тиф	9	1	1	-	-	-
Острые кишечные инфекции в том числе бактериальная	4363	4037	3336	4269	5342	4977
дизентерия	901	536	99	40	99	38
Вирусные гепатиты	1548	633	657	62	66	46
Туберкулез органов дыхания (впервые выявленный)	373	703	808	700	654	585
Сифилис (впервые выявленный)	145	2031	658	512	392	377
Гонококковая инфекция	2208	2572	1293	702	560	611
Дифтерия	22	-	-	-	-	-
Педикулез	2374	1896	2541	2499	1838	1641

**5.34. Заболеваемость злокачественными новообразованиями**

	1995	2000	2005	2009	2010	2011
Взято на учет в отчетном году больных с диагнозом, установленным впервые:						
всего, человек	3591	4087	4325	4187	4283	4308
на 100000 человек населения	291,1	333,4	361,6	355,0	364,7	368,5
Численность больных, состоящих на учете в лечебно-профилактических учреждениях:						
всего, человек	15703	18601	22998	26877	27482	28256
на 100 000 человек населения	1260,3	1511,4	1922,5	2278,6	2339,8	2417,2

**5.35. Заболеваемость наркологическими расстройствами**

	1990	2000	2005	2009	2010	2011
Взято под наблюдение больных с диагнозом установленным впервые в жизни:						
алкогольные психозы						
всего, человек	123	655	777	527	430	452
на 100 000 человек населения	10,0	52,9	65,0	44,7	36,6	38,7
хронический алкоголизм						
всего человек	2078	1880	1829	1449	1161	903
на 100 000 человек населения	168,6	151,9	152,9	122,8	98,9	77,2
наркомания						
всего, человек	9	240	112	221	269	127
на 100 000 человек населения	0,7	19,4	9,4	18,7	22,9	10,9
токсикомания						
всего, человек	14	3	8	4	6	3
на 100 000 человек населения	1,1	0,2	0,7	0,3	0,5	0,3
Зарегистрировано больных с вышеперечисленными диагнозами в течение года в лечебно – профилактических учреждениях:						
всего, человек	29512	30593	32144	31145	30044	28531
на 100 000 человек населения	2393,9	2472,4	2711,7	2683,5	2558,9	2440,7

**5.36. Заболеваемость активным туберкулезом**

	1990	2000	2005	2009	2010	2011
Выявлено больных с впервые в жизни установленным диагнозом:						
всего, человек	479	1023	850	724	680	597
на 100 000 человек населения	38,9	83,1	71,1	61,4	57,9	51,1
в том числе с диагнозом туберкулеза органов дыхания						
всего, человек	433	980	808	700	654	585
на 100 000 человек населения	35,1	79,6	67,5	59,3	55,7	50,0

**5.37. Число пострадавших при несчастных случаях  
на производстве по видам экономической деятельности**

	Число пострадавших с утратой трудоспособности на 1 рабочий день и со смертельным исходом		Число человеко-дней нетрудоспособности у пострадавших		Израсходовано средств на мероприятия по охране труда	
	всего, человек	в расчете на 1000 работающих	всего, дней	в расчете на 1 пострадавшего	всего, млн. рублей	в расчете на 1 работающего, рублей
<b>2005</b>						
Всего	662	2,6	23095	34,9	939,7	3635,6
Сельское хозяйство, охота и лесное хозяйство	145	3,5	4838	33,4	96,8	2303,8
Добыча полезных ископаемых	10	3,9	446	44,6	8,5	3274,7
Обрабатывающие производства	213	2,2	8053	37,8	440,3	4500,0
Производство и распределение электроэнергии, газа и воды	24	1,3	829	34,5	37,3	2022,4
Строительство	153	8,6	5375	35,1	216,2	12116,6
<b>2009</b>						
Всего	367	1,7	18736	51,1	1367,5	6476,4
Сельское хозяйство, охота и лесное хозяйство	64	2,8	3764	58,6	246,4	9885,5
Добыча полезных ископаемых	7	2,7	318	45,4	6,2	2373
Обрабатывающие производства	159	1,9	8124	51,1	735,6	8682,2
Производство и распределение электроэнергии, газа и воды	11	0,7	763	69,4	94,7	6440,9
Строительство	46	3,3	1949	42,4	51,6	3694,4
<b>2010</b>						
Всего	390	1,9	18981	48,7	1199,1	5867,3
Сельское хозяйство, охота и лесное хозяйство	65	2,7	3047	46,9	246,1	10322
Добыча полезных ископаемых	10	3,7	370	37	10,9	4036,1
Обрабатывающие производства	175	2,2	9249	52,9	573,1	7154,5
Производство и распределение электроэнергии, газа и воды	15	1,0	539	35,9	74,1	5047,5
Строительство	49	3,3	2128	43,4	34,1	2278,3
<b>2011</b>						
Всего	366	1,8	17814	48,7	1212,6	6059,4
Сельское хозяйство, охота и лесное хозяйство	62	2,7	2899	46,8	138,8	5943,9
Добыча полезных ископаемых	2	0,8	24	12,0	17,5	7015,2
Обрабатывающие производства	159	2,0	8430	53,0	638,3	8199,2
Производство и распределение электроэнергии, газа и воды	10	0,7	408	40,8	81,4	5659,5
Строительство	54	3,7	2902	53,7	66,5	4540,9

## ЖИЛИЩНО-КОММУНАЛЬНОЕ ХОЗЯЙСТВО

## 5.38. Жилищный фонд

(на конец года; общая площадь жилых помещений, тыс. кв. м)

	2000	2009	2010	2011
Жилищный фонд - всего	25228	29790	30137	30559
в том числе :				
государственный	728	198	192	190
муниципальный	5114	2729	2351	2172
частный	18904	26863	27594	28197
из него в собственности:				
граждан	17234	26649	27376	27954
юридических лиц	-	214	218	243
другой	481,5	-	-	-
Городской жилищный фонд	14840	17980	18171	18442
в том числе:				
государственный	448	146	141	139
муниципальный	4792	2204	1884	1728
частный	9250	15630	16146	16575
из него в собственности:				
граждан	8810	15530	16047	16465
юридических лиц	-	100	99	110
другой	349,5	-	-	-
Сельский жилищный фонд	10388	11810	11966	12117
в том числе:				
государственный	280	52	51	52
муниципальный	322	525	468	443
частный	9654	11233	11447	11622
из него в собственности:				
граждан	8424	11119	11328	11489
юридических лиц	-	114	119	133
другой	132	-	-	-



**5.39. Благоустройство жилищного фонда**  
(на конец года; в процентах)

	Весь жилищный фонд			Городская местность			Сельская местность		
	2000	2010	2011	2000	2010	2011	2000	2010	2011
Жилищный фонд, оборудованный:									
водопроводом	71	82	82	83	91	92	54	68	68
водоотведением	69	81	81	82	90	91	51	66	66
отоплением	80	92	93	89	96	97	68	86	87
ваннами (душем)	63	68	68	77	80	80	42	50	50
газом	85	90	91	87	91	91	83	89	89
горячим водоснабжением	63	72	72	77	84	84	41	52	52
напольными электрическими плитами	2,5	3,1	3,1	4,1	5,1	5,2	0,1	-	-

**5.40. Предоставление гражданам жилых помещений**

	2009	2010	2011
<b>Всего по области</b>			
Число семей, состоящих на учете в качестве нуждающихся в жилых помещениях, тысяч	21,1	21,3	21,2
Число семей, получивших жилье и улучшивших жилищные условия за год, единиц	361	1259	570
<b>городской округ г. Липецк</b>			
Число семей, состоящих на учете в качестве нуждающихся в жилых помещениях, тысяч	10,5	10,7	10,2
Число семей, получивших жилье и улучшивших жилищные условия за год, единиц	140	450	103

**5.41. Водоснабжение населенных пунктов области**  
 (на конец года)

	2000	2009	2010	2011
Одиночное протяжение уличной водопроводной сети - всего, км	5937	6717	6813	6997
в том числе:				
в городской местности	1359	1293	1280	1300
в сельской местности	4578	5424	5533	5697
Установленная производственная мощность водопроводов - всего, тыс. куб. м в сутки	842	985	1005	960
в том числе:				
в городской местности	485	697	707	689
в сельской местности	357	288	298	271
Отпуск воды всем потребителям за год - всего, млн. куб. м	156,4	94,2	92,8	89,8
в том числе:				
в городской местности	108,2	81,4	80,2	77,6
в сельской местности	48,2	12,8	12,6	12,2

**5.42. Водоотведение населенных пунктов области**  
 (на конец года)

	2000	2009	2010	2011
Одиночное протяжение уличной канализационной сети - всего, км	476	476	487	502
в том числе:				
в городской местности	382	398	417	419
в сельской местности	94	78	70	83
Пропуск сточных вод - всего, млн. куб. м	204	86	82	80
в том числе:				
в городской местности	199	82	80	77
в сельской местности	5	4	2	3

**5.43. Теплоснабжение населенных пунктов области**

(на конец года)

	2000	2009	2010	2011
Число источников на конец года	1373	1532	1510	1545
в том числе:				
в городской местности	344	320	300	275
в сельской местности	1029	1212	1210	1270
Суммарная мощность источников теплоснабжения, Гкал/час	8101	7822	7799	7679
в том числе:				
в городской местности	5187	4893	4881	4438
в сельской местности	2914	2929	2918	3241
Отпущено тепловой энергии своим потребителям, тыс. Гкал	11153	9854	9757	10113
в том числе:				
в городской местности	9870	9001	8910	9142
в сельской местности	1283	853	847	971
Из общего отпуска тепловой энергии, тыс. Гкал				
отпуск населению – всего	2429	3367	3259	3248
в том числе:				
в городской местности	2291	3290	3191	3190
в сельской местности	138	77	68	58
бюджетофинансируемым организациям	3545 <sup>1)</sup>	851	834	835
в том числе:				
в городской местности	3254	585	574	566
в сельской местности	291	266	260	269

<sup>1)</sup> Коммунально-бытовые нужды организаций.

**5.44. Газификация населенных пунктов области**

(на конец года)

	2000	2009	2010	2011
<b>Всего по области</b>				
Протяженность уличной газовой сети, км	12338	14442	14610	14775
в том числе:				
в городской местности	2052	2150	2167	2212
в сельской местности	10286	12292	12443	12563
Число газифицированных квартир сетевым и сжиженным газом, тысяч	441	466	463	462
в том числе:				
в городской местности	273	289	291	292
в сельской местности	168	177	172	170
Отпущено сетевого газа всем потребителям, млн. куб. м за соответствующий год	4383	4641	4783	4983
в том числе:				
в городской местности	3676	3915	3903	4042
в сельской местности	707	726	880	941
Из общего отпуска, млн. куб. м отпуск сетевого газа населению – всего	792	791	780	776
в том числе:				
в городской местности	350	292	287	278
в сельской местности	442	499	493	498
<b>городской округ г. Липецк</b>				
Протяженность уличной газовой сети, км	803	952	961	976
Число газифицированных квартир сетевым и сжиженным газом, тысяч	171	190	191	192
Отпущено сетевого газа всем потребителям, млн. куб. м за соответствующий год	3083	3334	3473	3591
в том числе населению	134	118	111	106

## ПРАВОНАРУШЕНИЯ

## 5.45. Число зарегистрированных преступлений по Липецкой области

	2005	2008	2009	2010	2011
<b>Зарегистрировано преступлений, единиц</b>	<b>18592</b>	<b>19632</b>	<b>17813</b>	<b>16267</b>	<b>15376</b>
в том числе:					
<b>Преступления против жизни и здоровья</b>					
убийство и покушение на убийство	139	120	107	101	114
умышленное причинение тяжкого вреда здоровью	389	235	213	209	245
<b>Преступления против половой неприкосновенности и половой свободы личности</b>					
изнасилование и покушение на изнасилование	52	37	12	14	15
<b>Преступления против собственности</b>					
кражи	8737	9071	7739	7465	7159
в том числе из квартир	1466	1056	904	780	705
мошенничество	1105	1844	2590	1184	1023
присвоение или растрата	285	434	261	451	308
грабежи	1824	1447	1131	1067	840
разбои	190	106	75	82	80
вымогательство	57	15	13	12	22
неправомерное завладение автомобилем или иным транспортным средством без цели хищения	293	335	322	277	276
<b>Преступления в сфере экономической деятельности</b>					
незаконное предпринимательство	11	10	13	10	6
изготовление или сбыт поддельных денег или ценных бумаг	257	126	229	146	101
контрабанда	1	2	4	4	1
<b>Преступления против общественной безопасности</b>					
преступления, связанные с незаконным оборотом оружия	76	80	148	156	175
<b>Преступления против здоровья населения и общественной нравственности</b>					
преступления, связанные с незаконным оборотом наркотиков	516	771	853	1037	985
<b>Преступления против государственной власти, интересов государственной службы и службы в органах местного самоуправления</b>					
получение и дача взятки	65	128	137	71	71

<sup>1)</sup> По данным УМВД России по Липецкой области.

Методологические пояснения

**Процент охвата детей 1-6 лет дошкольными образовательными учреждениями** определяется отношением численности детей, посещающих дошкольные образовательные учреждения, к общей численности детей в возрасте от 1 года до 6 лет, скорректированной на численность детей 5, 6 лет, обучающихся в общеобразовательных учреждениях, и численность обучающихся 1-х классов, организованных в дошкольных образовательных учреждениях.

В соответствии с Законом Российской Федерации от 10.06.92 г. № 3266-1 “Об образовании” установлены образовательные цензы **общего образования**: основное общее образование (лица, получившие документ об окончании 9-го класса общеобразовательного учреждения), среднее (полное) общее образование (лица, получившие документ об окончании 11 (12)-го класса).

**Начальное профессиональное образование** может быть получено в образовательных учреждениях высшего, среднего и начального профессионального образования, **среднее профессиональное образование** – в образовательных учреждениях, реализующих программы среднего профессионального образования (образовательных учреждениях среднего и высшего профессионального образования), **высшее профессиональное образование** – в образовательных учреждениях высшего профессионального образования.

К **числу общедоступных (публичных) библиотек** отнесены библиотеки, имеющие универсальные книжные фонды и удовлетворяющие массовые запросы населения на литературу. При предприятиях и учреждениях высшего и среднего профессионального образования, других организациях имеются научные, учебные, технические и другие специальные библиотеки. Учет таких библиотек осуществляется путем проведения специальных переписей.

К **числу учреждений культурно-досугового типа** отнесены клубы, дворцы и дома культуры, дома творческих работников, дома учителя, врача, агронома, ученых, туриста, молодежи, музыкальной культуры, технического творчества, национальные культурные центры и другие виды учреждений досуга, ориентированные на культурные интересы определенных профессиональных, национальных, половозрастных и других социально-демографических категорий населения.

За 2010-2011 годы относительные показатели по статистике образования и культуры рассчитаны с учетом окончательных итогов Всероссийской переписи населения.

В разделе приведены данные о числе больничных учреждений, учреждений амбулаторно-поликлинической и фельдшерско-акушерской помощи, о численности медицинских кадров.

**В общую численность врачей** включаются все врачи с высшим медицинским образованием, занятые в лечебных, санитарных организациях, учреждениях социального обеспечения, научно-исследовательских институтах, учреждениях, занятых подготовкой кадров, в аппарате органов здравоохранения.

**В общую численность среднего медицинского персонала** включаются все лица со средним медицинским образованием, занятые в лечебных, санитарных организациях, учреждениях социального обеспечения, дошкольных учреждениях, школах, домах ребенка.

В больничных учреждениях учету подлежат **койки**, оборудованные необходимым инвентарем, независимо от того, заняты они больными или нет.

**В число врачебных амбулаторно-поликлинических учреждений** включаются все медицинские учреждения, которые ведут амбулаторный прием (поликлиники, амбулатории, диспансеры, поликлинические отделения в составе больничных учреждений).

В разделе представлена динамика жилищного фонда области, благоустройство жилищного фонда области, число семей, получивших жилье, улучшивших свои жилищные условия и состоящих на учете для получения жилой площади. Показана работа водопровода по области, работа отопительных котельных и тепловых сетей, работа канализаций, газификация городов, поселков городского типа и населенных пунктов сельской местности.

**Общая площадь жилых помещений** определяется как сумма площадей всех помещений, включая площадь помещений вспомогательного использования, предназначенных для удовлетворения гражданами бытовых и иных нужд, связанных с проживанием в жилом помещении, за исключением балконов, лоджий, веранд и террас.

**Зарегистрированное преступление** – выявленное и взятое на учет органами внутренних дел общественно опасное деяние, предусмотренное уголовным законодательством.

**В численность осужденных** входят лица, в отношении которых судами вынесены обвинительные приговоры, и эти приговоры вступили в законную силу.

**6. ОХРАНА ОКРУЖАЮЩЕЙ СРЕДЫ**  
**ПРОВЕДЕНИЕ ПРИРОДООХРАННЫХ МЕРОПРИЯТИЙ**  
**6.1. Затраты на охрану окружающей природной среды**  
(млн. руб.)

	1990	2000	2005	2010	2011
Затраты на охрану окружающей природной среды, всего	111,3 <sup>1)</sup>	1344,7	3218,3	9011,5	13506,7
в том числе:					
- инвестиции в основной капитал, направленные на охрану окружающей среды <sup>2)</sup> (в фактически действовавших ценах)	22,5	127,2	1137,2	4251,3	3942,4
в том числе:					
на охрану и рациональное использование водных ресурсов	16,2	69,9	143,4	199,5	224,9
на охрану атмосферного воздуха	4,6	27,1	832,1	3977,1	3573,4
на охрану и рациональное использование земель	1,6	1,2	3,4	-	-
на другие мероприятия	0,1	29,0	158,3	74,7	144,1
- текущие затраты на охрану окружающей среды	78,7	1165,2	1985,5	3578,7	9367,1
в том числе:					
на охрану и рациональное использование водных ресурсов	50,0	899,8	1474,6	1342,6	5634,3
на охрану атмосферного воздуха	27,9	238,2	429	1122,9	3678,8
на охрану окружающей среды (земельных ресурсов) от отходов производства и потребления	0,5	25,9	73,4	284,7	37,0
на рекультивацию земель	0,3	1,3	8,5	828,5	17,0
- затраты на капитальный ремонт основных фондов по охране окружающей среды	10,1	49,7	95,6	1155,6	189,7
из них:					
сооружений и установок для очистки сточных вод и рационального использования водных ресурсов	4,3	35,1	43,6	39,0	26,3
сооружений, установок и оборудования для улавливания и обезвреживания вредных веществ, загрязняющих атмосферный воздух	5,8	14,2	51,6	1093,5	162,6
сооружений, установок и оборудования для размещения и обезвреживания отходов производства и потребления	-	0,4	0,4	23,1	0,8
- затраты на содержание государственных природных заповедников, сохранение и воспроизводство охотничьих животных	-	2,6	3,6	8,1	7,2
- расходы на тушение лесных пожаров	-	0,02	0,7	17,8	0,3

<sup>1)</sup> Без затрат на содержание заповедника, расходов на тушение лесных пожаров.



<sup>2)</sup> Без субъектов малого предпринимательства.

**6.2. Использование свежей воды**

(млн. куб. м)

	1990	2000	2005	2010	2011
Всего использовано воды	477	294	251	175	156
в том числе на нужды:					
производственные	274	141	117	66	48
хозяйственно-питьевые	109	124	113	87	86
орошение и сельскохозяйст- венное водоснабжение	63	9,9	6,7	10,6	11,2
Объем оборотного и последова- тельного использования воды	2493	2159	2043	2092	2090

**6.3. Объем сброса сточных вод в поверхностные водоемы**

(млн. куб. м)

	1990	2000	2005	2010	2011
Объем сброса сточных вод – всего	234	204	171	98	92
в том числе:					
загрязненных (без очистки и недостаточно очищенных)	140	149	127	87	83
в % к общему сбросу сточных вод	60	73	74	89	90
нормативно-чистых	59	23	17	7	4
в % к общему сбросу сточных вод	25	11	10	7,4	4,2
нормативно-очищенных на сооружениях очистки	35	32	27	4	5
в % к общему сбросу сточных вод	15	16	16	3,5	5,8

**6.4. Выбросы и улавливание загрязняющих атмосферу веществ, отходящих от стационарных источников**

	1990	2000	2005	2010	2011
Количество источников выбросов загрязняющих веществ	7264	8121	9402	13747	13753
из них организованных	6518	6212	6631	7554	7308
Количество загрязняющих веществ, отходящих от всех стационарных источников выделения, тыс. тонн	3040	1714	1669	1502	1544
из них:					
выбрасывается без очистки	473	290	298	345	322
поступает на очистные сооружения	2567	1424	1371	1157	1222
в том числе уловлено и обезврежено	2354	1331	1292	1134	1200
уловлено в % от общего количества загрязняющих веществ	77	78	77	75,5	77,7
из уловленных утилизировано	1064	702	666	326	243
загрязняющих веществ					
в % от уловленных	45	53	52	29	20
Выброшено в атмосферу загрязняющих веществ, тыс. тонн	686	383	378	368	345

**6.5. Выбросы наиболее распространенных загрязняющих атмосферу веществ, отходящих от стационарных источников**  
(тыс. тонн)

	1990	2000	2005	2010	2011
Всего	686	383	378	368	345
в том числе:					
твердые вещества	57	33	31	25,4	24,4
газообразные и жидкие вещества	629	350	347	342	321
из них:					
диоксид серы	56	21	20	18	18
оксид углерода	531	302	286	249	246
оксиды азота	33	22	23	20	20
углеводороды (без ЛОС)	5,0	1,6	16,2	51,5	30,9
летучие органические соединения	4,0	1,4	1,2	4,2	4,3

**6.6. Выбросы специфических загрязняющих веществ**  
(тонн)

	1995	2000	2005	2010	2011
Выбросы специфических загрязняющих веществ - всего	38429	37223	48765	81585	60208
в том числе:					
Ванадия пятиокись	44	3,9	1,0	0,2	0,02
Марганец и его соединения	4	149	62	55	49
Аммиак	173	232	210	381	474
Кислота серная	13	7,3	5,8	0,8	0,7
Сажа	679	583	630	751	609
Сероводород	178	167	48	38	76
Бензол	122	88	120	94	89
Ксилол	137	70	162	211	239
Толуол	101	41	29	95	65
Ацетон	37	7,0	6,3	17	16
Бензин	16	33	46	46	47
Другие вещества	31589	27823	26039	22533	22113

**6.7. Выполнение мероприятий по уменьшению выбросов загрязняющих веществ по Липецкой области**

	Мероприятия по снижению выбросов, выполнение которых предусмотрено по плану в отчетном году	В том числе выполнено	Уменьшение выбросов в атмосферу после проведения мероприятий, тыс. тонн	
			ожидаемое	фактически
1995	71	65	-24,6	-25,7
2000	65	59	-14,9	-14,4
2005	49	46	-9,8	-9,0
2010	44	40	-1,8	-1,9
2011	37	34	-1,3	-0,7

**6.8. Наличие, образование и использование отходов  
производства и потребления<sup>1)</sup>**  
(тыс. тонн)

	2000	2005	2010	2011
Наличие отходов на начало года	9737	8751	5224	4942
Образовалось отходов за отчет- ный год	5362	4587	4949	5908
Поступило от других организаций	96	557	572	941
Использовано и обезврежено отходов	4362	3978	4475	5405
в том числе:				
использовано в организациях	4142	3877	4380	5391
полностью обезврежено	220	101	95	14
Передано другим организациям	501	833	690	955
из них:				
для использования и обезврежи- вания	486	809	514	768
для хранения	2,9	9	3,1	0,5
для захоронения	12	15	173	186
Размещено отходов на собствен- ных объектах	1425	673	692	488
из них:				
хранение	601	382	281	75
захоронение	824	391	411	413
Наличие в организациях отходов на конец года	9508	8691	5169	5018

<sup>1)</sup> По данным Управления Росприроднадзора по Липецкой области.

**6.9. Ввод в действие мощностей по охране водных ресурсов  
и атмосферного воздуха от загрязнения**

	2000	2005	2010	2011
Станции для очистки сточных вод, тыс. м <sup>3</sup> воды в сутки	1,1	64,0	2,6	-
Другие сооружения для очистки сточных вод, тыс. м <sup>3</sup> воды в сутки	30,6	2,2	-	-
Системы оборотного водоснабжения, тыс. м <sup>3</sup> воды в сутки	24,0	-	-	-
Установки для улавливания и обез- вреживания вредных веществ из от- ходящих газов, тыс. м <sup>3</sup> в час	-	1,0	-	-
Создание защитных лесных насажде- ний, га	359	70	-	-
Рекультивация земель, га	13	22,2	-	-
Полигоны по утилизации и захороне- нию токсичных промышленных, бы- товых и иных отходов, тыс. тонн в год	254	91	-	114,8

### Методологические пояснения

В разделе содержатся данные о затратах на охрану окружающей природной среды, воздействии хозяйственной и иной деятельности человека на окружающую среду и природные ресурсы. Приведены сведения об охране земельных и водных ресурсов, атмосферного воздуха. Показано образование и использование отходов производства и потребления.

**Сброс сточных вод** в поверхностные водоемы включает объемы нормативно-чистых, нормативно-очищенных и загрязненных стоков (производственных и коммунальных), сброшенных в поверхностные водоемы.

**Нормативно-чистые сточные воды** – стоки, отведение которых без очистки в водные объекты не приводит к нарушению норм и качества вод в контролируемом створе или пункте водопользования.

**Нормативно-очищенные сточные воды** – стоки, которые прошли очистку на соответствующих сооружениях и отведение которых после очистки в водные объекты не приводит к нарушению норм качества воды в контролируемом створе или пункте водопользования, т.е. содержание (количество) загрязняющих веществ в этих сточных водах не должно превышать утвержденные нормы предельно-допустимого сброса (ПДС).

**Загрязненные сточные воды** – производственные и бытовые (коммунальные) стоки, сброшенные в поверхностные водные объекты без очистки (или после недостаточной очистки) и содержащие загрязняющие вещества в количествах, превышающих утвержденный предельно-допустимый сброс. В них не включаются коллекторно-дренажные воды, отводимые с орошаемых земель после полива.

**Выбросы в атмосферу загрязняющих веществ** – поступление в атмосферный воздух загрязняющих веществ (оказывающих неблагоприятное воздействие на здоровье населения и окружающую среду) от стационарных и пе-

редвижных источников выбросов. Учитываются все загрязнители, поступающие в атмосферный воздух как после прохождения пылегазоочистных установок (в результате неполного улавливания и очистки) на организованных источниках загрязнения, так и без очистки от организованных и неорганизованных источников загрязнения.

**Стационарный источник загрязнения атмосферы** – неподвижной технологический агрегат (установка, устройство, аппарат и т.п.), выделяющий в процессе эксплуатации загрязняющие атмосферу вещества. Сюда же относятся другие объекты (терриконы, резервуары и т.д.).

**Использование свежей воды** – водопотребление забранных из различных источников водных ресурсов для удовлетворения хозяйственных нужд. В него не включается оборотное водопотребление, а также повторное использование сточной и коллекторно-дренажной воды.

**Отходы производства и потребления** (далее – отходы) – остатки сырья, материалов, полуфабрикатов, иных изделий или продуктов, которые образовались в процессе производства или потребления, а также товары (продукция), утратившие свои потребительские свойства.

**Использование отходов** - применение отходов для производства товаров (продукции), выполнения работ, оказания услуг или для получения энергии.

**Обезвреживание отходов** – обработка отходов, в том числе сжигание и обеззараживание отходов на специализированных установках, в целях предотвращения вредного воздействия отходов на здоровье человека и окружающую среду.



**7. ВАЛОВОЙ РЕГИОНАЛЬНЫЙ ПРОДУКТ,  
ОСНОВНЫЕ ФОНДЫ**

**7.1. Производство валового регионального продукта  
Липецкой области**

(в текущих основных ценах; млн. рублей; 1995г.-млрд. рублей)

	1995	2000	Структура ВДС, %	
			1995	2000
<b>Валовой региональный продукт в основных ценах (добавленная стоимость в основных ценах – всего)</b>	<b>13223</b>	<b>48068</b>	<b>100,0</b>	<b>100,0</b>
<i>в % к предыдущему году (в сопоставимых ценах)</i>		108		
<b>Производящих товары</b>	<b>9778</b>	<b>35579</b>	<b>73,9</b>	<b>74,0</b>
-промышленности	7510	28576	56,8	59,4
-сельского хозяйства	1305	4918	9,9	10,2
-строительства	918	1929	6,9	4,0
- прочие виды деятельности по производству товаров	45	126	0,3	0,3
<b>Производящих услуги</b>	<b>3445</b>	<b>12488</b>	<b>26,1</b>	<b>26,0</b>
-транспорта	453	2446	3,4	5,1
-связи	128	410	1,0	0,9
-торговли и коммерческой деятельности по реализации товаров и услуг	1121	4345	8,5	9,0
- операции с недвижимым имуществом	45	443	0,3	0,9
-жилищного хозяйства	159	632	1,2	1,3
-коммунального хозяйства	236	722	1,8	1,5
-здравоохранения, физической культуры, социального обеспечения	724	953	5,5	2,0
-народного образования	271	994	2,0	2,1
-культуры и искусства	46	176	0,3	0,4
-управления	121	1089	0,9	2,3
Произведенный валовой региональный продукт в расчете на душу населения, тыс. рублей (1995г.-млн.руб.)	10,6	39,1		

**7.2. Производство валового регионального продукта  
по видам экономической деятельности**

(в текущих основных ценах; млн. рублей)

	2005	2009	2010 <sup>1)</sup>	Структура ВДС, %		
				2005	2009	2010
<b>Валовой региональный продукт в основных ценах (добавленная стоимость в основных ценах – всего)</b>	<b>145194</b>	<b>226662</b>	<b>254738</b>	<b>100,0</b>	<b>100,0</b>	<b>100,0</b>
в % к предыдущему году (в сопоставимых ценах)	101,7	93,5	104,0			
Сельское хозяйство, охота и лесное хозяйство	10374	20260	13035	7,1	8,9	5,1
Рыболовство, рыбоводство	15	12	17	0,0	0,0	0,0
Добыча полезных ископаемых	827	1564	1949	0,6	0,7	0,8
Обрабатывающие производства	80523	96683	111585	55,5	42,7	43,8
Производство и распределение электроэнергии, газа и воды	4135	7780	8546	2,8	3,4	3,4
Строительство	9429	23795	34681	6,5	10,5	13,6
Оптовая и розничная торговля; ремонт автотранспортных средств, мотоциклов, бытовых изделий и предметов личного пользования	15106	21234	26069	10,4	9,4	10,2
Гостиницы и рестораны	609	1186	1462	0,4	0,5	0,6
Транспорт и связь	7635	13996	16399	5,3	6,2	6,4
Финансовая деятельность	284	627	772	0,2	0,3	0,3
Операции с недвижимым иму- ществом, аренда и предоставле- ние услуг	4429	11460	11520	3,1	5,1	4,5
Государственное управление и обеспечение военной безопас- ности; обязательное социальное обеспечение	3635	11049	11698	2,5	4,9	4,6
Образование	3168	6291	6267	2,2	2,8	2,5
Здравоохранение и предостав- ление социальных услуг	3906	7914	8005	2,7	3,5	3,1
Предоставление прочих комму- нальных, социальных и персо- нальных услуг	1120	2812	2734	0,8	1,2	1,1
Произведенный валовой реги- ональный продукт в расчете на душу населения, тыс. рублей	122,5	195,3	216,8			

*Валовой региональный продукт, основные фонды*

Данные за 2010 год приведены во второй оценке и в дальнейшем в соответствии с Регламентом разработки и представления данных по ВРП будут уточнены.

**7.3. Основные фонды Липецкой области**

	(на конец года)			
	Полная балансовая стоимость, млн. рублей			
	1998	2000	Структура, %	
1998			2000	
<b>Основные фонды области, всего</b>	<b>122628</b>	<b>139471</b>	<b>100,0</b>	<b>100,0</b>
<b>в том числе:</b>				
<b>фонды отраслей</b>				
<b>производящих товары</b>	<b>72490</b>	<b>61016</b>	<b>59,1</b>	<b>43,7</b>
- промышленности	47336	42080	38,6	30,2
- сельского хозяйства	22280	17032	18,2	12,2
- строительства	2832	1814	2,3	1,3
- других отраслей	42	90	0,0	0,0
<b>оказывающих услуги</b>	<b>50138</b>	<b>78455</b>	<b>40,9</b>	<b>56,3</b>
- обслуживание сельского хозяйства	572	451	0,5	0,3
- транспорта	6849	28378	5,6	20,3
- связи	1123	1307	0,9	0,9
- торговли, общественно-го питания	1508	1387	1,2	1,0
- материально-технического снабжения и сбыта	452	400	0,4	0,3
- заготовок	601	614	0,5	0,4
- жилищного хозяйства	26356	32134	21,5	23,0
- коммунального хозяйства	4653	4292	3,8	3,1
- здравоохранения, физической культуры, социального обеспечения	2473	2772	2,0	2,0
- народного образования	3222	3725	2,6	2,7
- культуры и искусства	1149	1091	0,9	0,8
- науки и научного обслуживания	84	64	0,1	0,1
- финансы, кредит, страхование и пенсионное обеспечение	216	402	0,2	0,3
- управления	642	1211	0,5	0,9
- других отраслей	238	227	0,2	0,2

Продолжение табл. 7.3

	Остаточная балансовая стоимость, млн. рублей			
	1998	2000	Степень износа, %	
			1998	2000
<b>Основные фонды области, всего</b>	<b>65803</b>	<b>76246</b>	<b>46,3</b>	<b>45,3</b>
<b>в том числе:</b>				
<b>фонды отраслей</b>				
<i>производящих товары</i>	<b>31949</b>	<b>28088</b>	<b>55,9</b>	<b>54,0</b>
- промышленности	19638	18988	58,5	54,9
- сельского хозяйства	10602	8096	52,4	52,5
- строительства	1687	956	40,4	47,3
- других отраслей	22	48	47,6	46,7
<i>оказывающих услуги</i>	<b>33854</b>	<b>48158</b>	<b>32,5</b>	<b>38,6</b>
- обслуживание сельского хозяйства	257	201	55,1	55,4
- транспорта	2107	13735	69,2	51,6
- связи	690	773	38,6	40,9
- торговли, общественного питания	818	815	45,8	41,2
- материально - технического снабжения и сбыта	208	206	54,0	48,5
- заготовок	301	320	49,9	47,9
- жилищного хозяйства	21807	23827	17,3	25,9
- коммунального хозяйства	2767	2524	40,5	41,2
- здравоохранения, физической культуры, социального обеспечения	1862	1590	24,7	42,6
- народного образования	1681	2342	47,8	37,1
- культуры и искусства	597	665	48,0	39,0
- науки и научного обслуживания	60	46	28,6	28,1
- финансы, кредит, страхование и пенсионное обеспечение	192	288	11,1	28,4
- управления	378	668	41,1	44,8
- других отраслей	139	158	41,6	30,4

**7.4. Основные фонды Липецкой области  
по видам экономической деятельности**

(на конец года, в текущих ценах)

	Полная балансовая стоимость, млн. рублей				
	2005	2009	2010	2006 в % к 2005	2010 в % к 2009
<b>Всего основных фондов</b>	<b>330185</b>	<b>579269</b>	<b>635096</b>	<b>110,3</b>	<b>109,6</b>
Сельское хозяйство, охота и лесное хозяйство	20245	42033	46983	116,8	111,8
Рыболовство, рыбоводство	91	100	94	104,4	94,0
Добыча полезных ископаемых	680	1681	2089	119,0	124,3
Обрабатывающие производства	62066	115025	129879	112,0	112,9
Производство и распределение электроэнергии, газа и воды	25659	70198	71506	105,9	101,9
Строительство	1797	4153	4573	115,4	110,1
Оптовая и розничная торговля, ремонт автотранспортных средств, мотоциклов, бытовых изделий и предметов личного пользования	3310	10670	12782	147,3	119,8
Гостиницы и рестораны	1319	1254	1260	99,3	100,5
Транспорт и связь	131372	198254	218514	107,4	110,2
Финансовая деятельность	1669	4868	5570	123,8	114,4
Операции с недвижимым иму- ществом, аренда и предостав- ление услуг	56027	80166	87500	110,0	109,1
Государственное управление и обеспечение военной безопас- ности, обязательное социальное обеспечение	5181	11700	12729	122,8	108,8
Образование	7916	15633	16529	119,9	105,7
Здравоохранение и предостав- ление социальных услуг	7966	13823	14386	102,3	104,1
Предоставление прочих соци- альных и персональных услуг	4887	9711	10702	122,2	110,2

Продолжение табл. 7.4

	Остаточная балансовая стоимость, млн. рублей					
	2005	2009	2010	Степень износа, %		
				2005	2009	2010
<b>Всего основных фондов</b>	<b>169845</b>	<b>279166</b>	<b>298992</b>	<b>48,6</b>	<b>51,8</b>	<b>52,9</b>
Сельское хозяйство, охота и лесное хозяйство	11254	25576	27657	44,4	39,2	41,1
Рыболовство, рыбоводство	70	64	60	23,1	36,0	36,2
Добыча полезных ископаемых	239	777	982	64,9	53,8	53,0
Обрабатывающие производства	37804	71037	77399	39,1	38,2	40,4
Производство и распределение электроэнергии, газа и воды	10692	25916	25943	58,3	63,1	63,7
Строительство	703	2246	2475	60,9	45,9	45,9
Оптовая и розничная торговля, ремонт автотранспортных средств, мотоциклов, бытовых изделий и предметов личного пользования	2071	8351	9890	37,4	21,7	22,6
Гостиницы и рестораны	762	642	610	42,2	48,8	51,6
Транспорт и связь	51752	63132	65961	60,6	68,2	69,8
Финансовая деятельность	1258	3919	4385	24,6	19,5	21,3
Операции с недвижимым имуществом, аренда и предоставление услуг	39930	54588	59458	28,7	31,9	32,1
Государственное управление и обеспечение военной безопасности, обязательное социальное обеспечение	2616	5844	5977	49,5	50,1	53,0
Образование	4433	7561	8098	44,0	51,6	51,0
Здравоохранение и предоставление социальных услуг	3611	6177	6342	54,7	55,3	55,9
Предоставление прочих социальных и персональных услуг	2650	3336	3755	45,8	65,6	64,9

7.5. Ввод в действие основных фондов по отраслям экономики

	Млн. рублей		В процентах к итогу	
	1998	2000	1998	2000
<b>Ввод в действие основных фондов - всего</b>	<b>2691</b>	<b>4694</b>	<b>100,0</b>	<b>100,0</b>
<b>в том числе:</b>				
<b>фонды отраслей</b>				
<i>производящих товары</i>	<i>1424</i>	<i>2819</i>	<i>52,9</i>	<i>60,1</i>
- промышленности	833	1494	30,9	31,8
- сельского хозяйства	311	887	11,6	18,9
- строительства	148	101	5,5	2,2
- других отраслей	132	337	4,9	7,2
<i>оказывающих услуги</i>	<i>1267</i>	<i>1875</i>	<i>47,1</i>	<i>39,9</i>
- обслуживание сельского хозяйства	9	23	0,3	0,5
- транспорта	164	368	6,1	7,8
- связи	114	70	4,2	1,5
- торговли, общественного питания	39	129	1,5	2,8
- материально-технического снабжения и сбыта	13	31	0,5	0,7
- заготовок	4	15	0,2	0,3
- жилищного хозяйства	291	651	10,8	13,9
- коммунального хозяйства	365	56	13,6	1,2
- здравоохранения, физической культуры, социального обеспечения	120	159	4,5	3,4
- народного образования	49	107	1,8	2,3
- культуры и искусства	38	44	1,4	0,9
- науки и научного обслуживания	1	2	0,0	0,0
- финансы, кредит, страхование и пенсионное обеспечение	47	58	1,7	1,2
- управления	11	151	0,4	3,2
- других отраслей	2	11	0,1	0,2

**7.6. Ввод в действие основных фондов  
по видам экономической деятельности**

	Млн. рублей			В процентах к итогу		
	2005	2009	2010	2005	2009	2010
<b>Всего основных фондов</b>	<b>20850</b>	<b>40354</b>	<b>37555</b>	<b>100,0</b>	<b>100,0</b>	<b>100,0</b>
Сельское хозяйство, охота и лесное хозяйство	2774	5897	5032	13,3	14,6	13,4
Рыболовство, рыбоводство	1	0	6	0,0	0,0	0,0
Добыча полезных ископае- мых	37	62	174	0,2	0,2	0,5
Обрабатывающие произ- водства	7705	14238	14728	36,9	35,3	39,2
Производство и распреде- ление электроэнергии, газа и воды	1229	7039	2661	5,9	17,4	7,1
Строительство	183	574	612	0,9	1,4	1,6
Оптовая и розничная тор- говля, ремонт автотранс- портных средств, мотоцик- лов, бытовых изделий и предметов личного пользо- вания	317	2041	2078	1,5	5,1	5,5
Гостиницы и рестораны	46	24	27	0,2	0,1	0,1
Транспорт и связь	3983	3215	5266	19,1	8,0	14,0
Финансовая деятельность	169	972	560	0,8	2,4	1,5
Операции с недвижимым имуществом, аренда и пре- доставление услуг	2451	2875	3410	11,8	7,1	9,1
Государственное управле- ние и обеспечение военной безопасности, обязательное социальное обеспечение	766	1181	862	3,7	2,9	2,3
Образование	376	697	971	1,8	1,7	2,6
Здравоохранение и предос- тавление социальных услуг	562	933	720	2,7	2,3	1,9
Предоставление прочих со- циальных и персональных услуг	251	606	448	1,2	1,5	1,2



### Методологические пояснения

В разделе показан валовой региональный продукт в основных ценах в разрезе отраслей экономики Липецкой области, а с 2004 года - по видам экономической деятельности. Расчеты валового регионального продукта по системе национальных счетов основаны на методологических положениях, разработанных ООН, МВФ, Мировым банком, ОЭСР и Евростатом, построенных с учетом специфики организаций и функционирования экономики на переходном этапе к рыночным отношениям.

**Валовой региональный продукт (ВРП)** является показателем, характеризующим стоимость товаров и услуг, произведенных в области во всех отраслях экономики и предназначенных для конечного потребления, накопления и экспорта. ВРП в основных ценах представляет собой сумму добавленных стоимостей в основных ценах по видам экономической деятельности или по отраслям экономики. Основная цена - цена, получаемая производителем за единицу товара или услуги, без налогов на продукты, но включая субсидии на продукты.

Приведена полная балансовая стоимость основных фондов, их остаточная стоимость и степень износа, производящим товары и оказывающим услуги, включая фонды, находящиеся в собственности граждан, а с 2004 года - по видам экономической деятельности.

**К основным фондам** относятся здания, сооружения, машины и оборудование, транспортные средства, рабочий и продуктивный скот и другие виды основных фондов.

## 8. ПРЕДПРИЯТИЯ И ОРГАНИЗАЦИИ

### ОБЩАЯ ХАРАКТЕРИСТИКА ПРЕДПРИЯТИЙ И ОРГАНИЗАЦИЙ

#### 8.1. Количество предприятий и организаций, включенных в Статистический регистр хозяйствующих субъектов, в разрезе форм собственности

	На 1 января, единиц				
	1996	2001	2006 <sup>1)</sup>	2011 <sup>1)</sup>	2012 <sup>1)</sup>
<b>Всего:</b>	<b>11825</b>	<b>15643</b>	<b>21288</b>	<b>21895</b>	<b>21075</b>
Государственная собствен- ность	768	868	976	792	724
федеральная собственность	614	619	585	428	375
собственность субъектов федерации (областная)	154	249	391	364	349
Муниципальная собствен- ность	1195	1975	2186	2269	2149
Собственность общественных объединений (организаций)	518	1535	1682	1182	1172
Собственность потребитель- ской кооперации	-	81	65	1	-
Частная собственность	7983	10268	15534	17013	16443
Смешанная российская собственность	1262	795	615	243	209
Собственность иностранных юридических лиц, граждан и лиц без гражданства	26	44	85	206	191
Совместная российская и иностранная собственность	73	77	145	189	187

**8.2. Распределение субъектов Статистического регистра по видам экономической деятельности на 1 января 2012 г.**

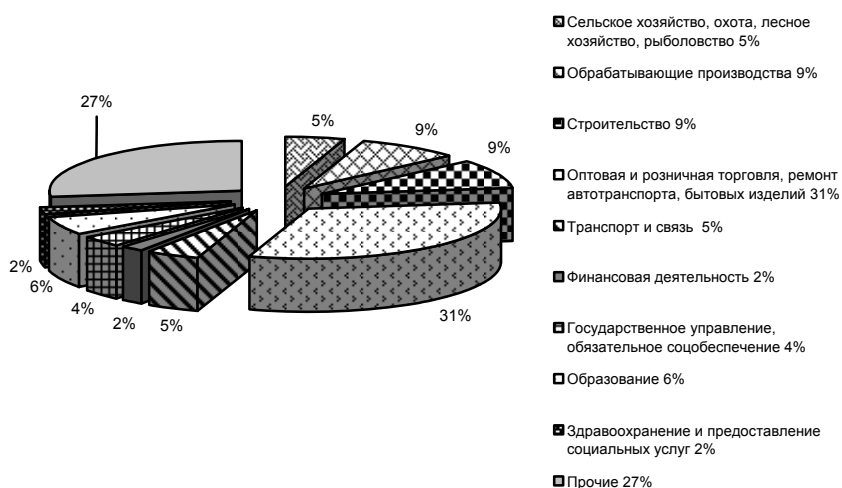

**8.3. Распределение субъектов Статистического регистра по формам собственности в 2010 и 2011 гг.**

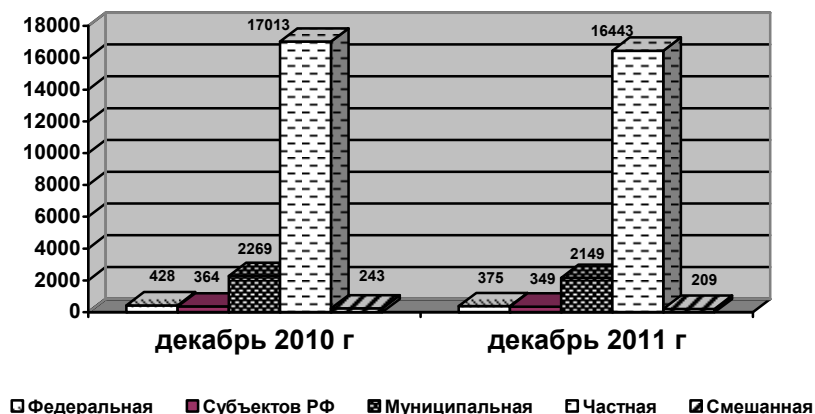

**8.4. Количество предприятий и организаций, включенных в  
Статистический регистр хозяйствующих субъектов,  
в разрезе организационно-правовых форм**

	На 1 января, единиц				
	1996	2001	2006 <sup>1)</sup>	2011 <sup>1)</sup>	2012 <sup>1)</sup>
<b>Всего:</b>	<b>11825</b>	<b>15643</b>	<b>21288</b>	<b>21895</b>	<b>21075</b>
<b>Коммерческие организации</b>	<b>9147</b>	<b>10566</b>	<b>15490</b>	<b>16258</b>	<b>15600</b>
Унитарные предприятия	522	412	367	175	144
Предприятия общественных организаций <sup>2)</sup>	68	22	17	-	-
Индивидуальные частные предприятия <sup>2)</sup>	1049	737	692	24	12
Открытые акционерные общества	485	461	411	294	275
Товарищества с ограниченной ответственностью <sup>2)</sup>	3885	1968	1748	110	49
Смешанные товарищества <sup>2)</sup>	50	32	31	2	-
Полные товарищества	9	7	5	1	1
Производственные кооперативы	172	390	260	43	26
Крестьянские (фермерские) хозяйства	1671	1167	950	377	336
Общества с ограниченной ответственностью	633	4109	9708	14593	14233
Закрытые акционерные общества	85	1174	1233	632	520
Прочие предприятия	518	87	68	7	4
<b>Некоммерческие организации</b>	<b>1991</b>	<b>3778</b>	<b>4584</b>	<b>4516</b>	<b>4408</b>
Садоводческие, огороднические или дачные некоммерческие товарищества	-	74	87	91	87
Ассоциации крестьянских (фермерских) хозяйств	38	36	32	8	7
Учреждения	1293	2105	2498	2528	2403
Общественные и религиозные организации	385	1163	1339	1000	987
Потребительские кооперативы	191	217	244	317	374
Другие организации	84	183	384	572	550
<b>Неюрюидческие лица</b>	<b>687</b>	<b>1299</b>	<b>1214</b>	<b>1121</b>	<b>1067</b>
Представительства и филиалы	687	980	1084	1044	987
Иные неюрюидческие лица	-	319	130	77	80

**8.5. Количество предприятий и организаций, включенных в  
Статистический регистр хозяйствующих субъектов,  
по видам экономической деятельности<sup>3)</sup>**

	На 1 января, единиц			
	2006 <sup>1)</sup>	2008 <sup>1)</sup>	2011 <sup>1)</sup>	2012 <sup>1)</sup>
<b>Всего по области:</b>	<b>21288</b>	<b>21590</b>	<b>21895</b>	<b>21075</b>
Сельское хозяйство, охота и предоставле- ние услуг в этих областях	1791	1375	1071	984
Лесное хозяйство и предоставление услуг в этой области	18	22	29	41
Рыболовство, рыбоводство и предостав- ление услуг в этих областях	22	25	38	41
Добыча полезных ископаемых	44	42	48	47
Обрабатывающие производства	2288	2048	1923	1867
Производство и распределение электро- энергии, газа и воды	89	109	137	131
Строительство	1931	2103	2117	1980
Торговля автотранспортными средствами и мотоциклами, их техническое обслужи- вание и ремонт	350	442	547	546
Оптовая торговля, включая торговлю че- рез агентов, кроме торговли автотранс- портными средствами	4415	4227	4253	3897
Розничная торговля, кроме торговли авто- транспортными средствами; ремонт быто- вых изделий	2285	2406	2283	2130
Гостиницы и рестораны	327	444	486	486
Транспорт	592	708	892	950
Связь	117	131	140	133
Финансовая деятельность	356	365	376	403
Операции с недвижимым имуществом, аренда и предоставление прочих видов услуг	1693	2025	2658	2700
Деятельность, связанная с вычислитель- ной техникой	186	213	253	268
Научные исследования и разработки	77	72	56	59
Государственное управление и обеспече- ние военной безопасности; обязательное социальное обеспечение	802	851	851	793
Образование	1414	1425	1275	1213
Здравоохранение и предоставление соци- альных услуг	351	386	426	429
Предоставление прочих коммунальных, социальных и персональных услуг	596	917	932	891
Деятельность общественных объединений	1544	1254	1104	1086

**8.6. Количество индивидуальных предпринимателей, включенных в Статистический регистр хозяйствующих субъектов, по видам экономической деятельности<sup>3)</sup>**

	На 1 января, единиц			
	2006 <sup>4)</sup>	2008 <sup>4)</sup>	2011 <sup>4)</sup>	2012 <sup>4)</sup>
<b>Всего по области:</b>	<b>26420</b>	<b>30937</b>	<b>34583</b>	<b>33414</b>
Сельское хозяйство, охота и предоставление услуг в этих областях	418	476	1724	1474
Лесное хозяйство и предоставление услуг в этой области	6	8	9	15
Рыболовство, рыбоводство и предоставление услуг в этих областях	31	40	76	70
Обрабатывающие производства	1047	1209	1574	1544
Строительство	544	906	1230	1152
Торговля автотранспортными средствами и мотоциклами, их техническое обслуживание и ремонт	1093	1317	1496	1482
Оптовая торговля, включая торговлю через агентов, кроме торговли автотранспортными средствами	1017	1234	1334	1254
Розничная торговля, кроме торговли автотранспортными средствами; ремонт бытовых изделий	18040	19072	17954	16733
Гостиницы и рестораны	172	202	248	279
Транспорт	2107	3327	4270	4617
Связь	36	68	68	70
Финансовая деятельность	77	139	169	152
Операции с недвижимым имуществом, аренда и предоставление прочих видов услуг	993	1703	2470	2585
Деятельность, связанная с вычислительной техникой	93	183	342	336
Образование	98	132	215	205
Здравоохранение и предоставление социальных услуг	62	82	90	99
Предоставление прочих коммунальных, социальных и персональных услуг	586	839	1314	1347

<sup>1)</sup> Данные о юридических лицах получены на основе сведений о государственной регистрации, предоставляемых налоговыми органами по Липецкой области из Единого государственного реестра юридических лиц, и объектах, не прошедших госрегистрацию.

<sup>2)</sup> Данный код подлежит замене после приведения юридическим лицом своей организационно-правовой формы в соответствии с нормами действующего гражданского законодательства.

<sup>3)</sup> Распределение хозяйствующих субъектов по видам экономической деятельности осуществляется по виду деятельности, заявленному юридическим лицом и индивидуальным предпринимателем основным при государственной регистрации.

<sup>4)</sup> Данные об индивидуальных предпринимателях получены на основе сведений о государственной регистрации, предоставляемых налоговыми органами по Липецкой области из Единого государственного реестра индивидуальных предпринимателей.

**МАЛОЕ И СРЕДНЕЕ ПРЕДПРИНИМАТЕЛЬСТВО**

**8.7. Основные показатели работы малых предприятий <sup>1)</sup>  
(включая микропредприятия) за 2010 год**

	Число предприятий		Средне-списочная численность работников		Выручка от реализации товаров, работ и услуг	
	единиц	в % к итогу	человек	в % к итогу	млн. руб.	в % к итогу
<b>ВСЕГО</b>	<b>10868</b>	<b>100,0</b>	<b>80653</b>	<b>100,0</b>	<b>127999,2</b>	<b>100,0</b>
СЕЛЬСКОЕ ХОЗЯЙСТВО, ОХОТА И ЛЕСНОЕ ХОЗЯЙСТВО	581	5,3	4301	5,3	3636,7	2,9
РЫБОЛОВСТВО, РЫБОВОДСТВО	22	0,2	10	0,0	2,6	0,0
ДОБЫЧА ПОЛЕЗНЫХ ИСКОПАЕМЫХ ОБРАБАТЫВАЮЩИЕ ПРОИЗВОДСТВА	31	0,3	661	0,8	901,2	0,7
ПРОИЗВОДСТВО ПИЩЕВЫХ ПРОДУКТОВ, ВКЛЮЧАЯ НАПИТКИ, И ТАБАКА ТЕКСТИЛЬНОЕ И ШВЕЙНОЕ	183	1,7	2500	3,1	2535,5	2,0
ПРОИЗВОДСТВО КОЖИ, ИЗДЕЛИЙ ИЗ КОЖИ И ПРОИЗВОДСТВО ОБУВИ	68	0,6	1106	1,4	174,1	0,1
ОБРАБОТКА ДРЕВЕСИНЫ И ПРОИЗВОДСТВО ИЗДЕЛИЙ ИЗ ДЕРЕВА	11	0,1	212	0,3	149,5	0,1
ЦЕЛЛЮЛОЗНО-БУМАЖНОЕ ПРОИЗВОДСТВО; ИЗДАТЕЛЬСКАЯ И ПОЛИГРАФИЧЕСКАЯ ДЕЯТЕЛЬНОСТЬ	58	0,5	197	0,2	69,1	0,1
ХИМИЧЕСКОЕ ПРОИЗВОДСТВО	102	0,9	482	0,6	656,5	0,5
ПРОИЗВОДСТВО РЕЗИНОВЫХ И ПЛАСТМАССОВЫХ ИЗДЕЛИЙ	27	0,2	175	0,2	144,2	0,1
ПРОИЗВОДСТВО ПРОЧИХ НЕМЕТАЛЛИЧЕСКИХ МИНЕРАЛЬНЫХ ПРОДУКТОВ	40	0,4	576	0,7	638,4	0,5
МЕТАЛЛУРГИЧЕСКОЕ ПРОИЗВОДСТВО И ПРОИЗВОДСТВО ГОТОВЫХ МЕТАЛЛИЧЕСКИХ ИЗДЕЛИЙ	100	0,9	837	1,1	1185,4	0,9
ПРОИЗВОДСТВО МАШИН И ОБОРУДОВАНИЯ	136	1,3	1785	2,2	2641,2	2,1
ПРОИЗВОДСТВО ЭЛЕКТРООБОРУДОВАНИЯ, ЭЛЕКТРОННОГО И ОПТИЧЕСКОГО ОБОРУДОВАНИЯ	126	1,2	1696	2,1	1291,7	1,0
ПРОИЗВОДСТВО ТРАНСПОРТНЫХ СРЕДСТВ И ОБОРУДОВАНИЯ	84	0,8	926	1,1	833,8	0,6
ПРОЧИЕ ПРОИЗВОДСТВА	11	0,1	103	0,1	63,7	0,1
<b>ПРОИЗВОДСТВО И РАСПРЕДЕЛЕНИЕ ЭЛЕКТРОЭНЕРГИИ, ГАЗА И ВОДЫ</b>	<b>89</b>	<b>0,8</b>	<b>695</b>	<b>0,9</b>	<b>506,0</b>	<b>0,4</b>
<b>СТРОИТЕЛЬСТВО</b>	<b>58</b>	<b>0,5</b>	<b>901</b>	<b>1,1</b>	<b>860,6</b>	<b>0,7</b>
	<b>1305</b>	<b>12,0</b>	<b>14624</b>	<b>18,1</b>	<b>16019,1</b>	<b>12,5</b>

Продолжение табл. 8.7.

	Число предприятий		Средне-списочная численность работников		Выручка от реализации товаров, работ и услуг	
	единиц	в % к итогу	человек	в % к итогу	млн. руб.	в % к итогу
<b>ОПТОВАЯ И РОЗНИЧНАЯ ТОРГОВЛЯ; РЕМОНТ АВТОТРАНСПОРТНЫХ СРЕДСТВ, МОТОЦИКЛОВ, БЫТОВЫХ ИЗДЕЛИЙ И ПРЕДМЕТОВ ЛИЧНОГО ПОЛЬЗОВАНИЯ</b>	<b>4440</b>	<b>40,9</b>	<b>20862</b>	<b>25,9</b>	<b>76290,5</b>	<b>59,6</b>
В ТОМ ЧИСЛЕ:						
ТОРГОВЛЯ АВТОТРАНСПОРТНЫМИ СРЕДСТВАМИ И МОТОЦИКЛАМИ, ИХ ТЕХНИЧЕСКОЕ ОБСЛУЖИВАНИЕ И РЕМОНТ	367	3,4	1978	2,5	7722,3	6,0
ОПТОВАЯ ТОРГОВЛЯ, ВКЛЮЧАЯ ТОРГОВЛЮ ЧЕРЕЗ АГЕНТОВ, КРОМЕ ТОРГОВЛИ АВТОТРАНСПОРТНЫМИ СРЕДСТВАМИ И МОТОЦИКЛАМИ	2469	22,7	8117	10,1	52305,2	40,9
РОЗНИЧНАЯ ТОРГОВЛЯ, КРОМЕ ТОРГОВЛИ АВТОТРАНСПОРТНЫМИ СРЕДСТВАМИ И МОТОЦИКЛАМИ; РЕМОНТ БЫТОВЫХ ИЗДЕЛИЙ И ПРЕДМЕТОВ ЛИЧНОГО ПОЛЬЗОВАНИЯ	1604	14,8	10767	13,3	16263,0	12,7
<b>ГОСТИНИЦЫ И РЕСТОРАНЫ</b>	<b>374</b>	<b>3,4</b>	<b>3988</b>	<b>5,0</b>	<b>2263,2</b>	<b>1,8</b>
<b>ТРАНСПОРТ И СВЯЗ</b>	<b>561</b>	<b>5,2</b>	<b>4957</b>	<b>6,2</b>	<b>3287,0</b>	<b>2,5</b>
из него связь	64	0,6	488	0,6	356,7	0,3
<b>ОПЕРАЦИИ С НЕДВИЖИМЫМ ИМУЩЕСТВОМ, АРЕНДА И ПРЕДОСТАВЛЕНИЕ УСЛУГ</b>	<b>1901</b>	<b>17,5</b>	<b>14790</b>	<b>18,3</b>	<b>11078,3</b>	<b>8,6</b>
<b>ОБРАЗОВАНИЕ ЗДРАВООХРАНЕНИЕ И ПРЕДОСТАВЛЕНИЕ СОЦИАЛЬНЫХ УСЛУГ</b>	<b>43</b>	<b>0,4</b>	<b>146</b>	<b>0,2</b>	<b>82,1</b>	<b>0,1</b>
<b>ПРЕДОСТАВЛЕНИЕ ПРОЧИХ КОММУНАЛЬНЫХ, СОЦИАЛЬНЫХ И ПЕРСОНАЛЬНЫХ УСЛУГ</b>	<b>236</b>	<b>2,2</b>	<b>2773</b>	<b>3,4</b>	<b>1150,9</b>	<b>0,9</b>

<sup>1)</sup> По данным сплошного наблюдения субъектов малого и среднего предпринимательства.



**8.8. Основные показатели работы малых предприятий  
(включая микропредприятия) за 2011 год<sup>1)</sup>**

	Число предприятий		Средне-списочная численность работников		Выручка от реализации товаров, работ и услуг	
	единиц	в % к итогу	человек	в % к итогу	млн. руб.	в % к итогу
<b>ВСЕГО</b>	<b>11997</b>	<b>100,0</b>	<b>85947</b>	<b>100,0</b>	<b>146912,1</b>	<b>100,0</b>
СЕЛЬСКОЕ ХОЗЯЙСТВО, ОХОТА И ЛЕСНОЕ ХОЗЯЙСТВО	584	4,9	4108	4,8	4287,9	2,9
РЫБОЛОВСТВО, РЫБОВОДСТВО	18	0,2	14	0,0	2,1	0,0
ДОБЫЧА ПОЛЕЗНЫХ ИСКОПАЕМЫХ	35	0,3	783	0,9	991,1	0,7
ОБРАБАТЫВАЮЩИЕ ПРОИЗВОДСТВА	1148	9,6	11373	13,2	13175,2	8,9
ПРОИЗВОДСТВО ПИЩЕВЫХ ПРОДУКТОВ, ВКЛЮЧАЯ НАПИТКИ, И ТАБАКА	190	1,6	2439	2,8	2990,4	2,0
ТЕКСТИЛЬНОЕ И ШВЕЙНОЕ ПРОИЗВОДСТВО	72	0,6	1203	1,4	196,8	0,1
ПРОИЗВОДСТВО КОЖИ, ИЗДЕЛИЙ ИЗ КОЖИ И ПРОИЗВОДСТВО ОБУВИ	12	0,1	168	0,2	134,2	0,1
ОБРАБОТКА ДРЕВЕСИНЫ И ПРОИЗВОДСТВО ИЗДЕЛИЙ ИЗ ДЕРЕВА	64	0,5	89	0,1	29,4	0,0
ЦЕЛЛЮЛОЗНО-БУМАЖНОЕ ПРОИЗВОДСТВО; ИЗДАТЕЛЬСКАЯ И ПОЛИГРАФИЧЕСКАЯ ДЕЯТЕЛЬНОСТЬ	106	0,9	329	0,4	483,5	0,3
ХИМИЧЕСКОЕ ПРОИЗВОДСТВО	30	0,2	251	0,3	200,9	0,1
ПРОИЗВОДСТВО РЕЗИНОВЫХ И ПЛАСТМАССОВЫХ ИЗДЕЛИЙ	48	0,4	529	0,6	745,9	0,5
ПРОИЗВОДСТВО ПРОЧИХ НЕМЕТАЛЛИЧЕСКИХ МИНЕРАЛЬНЫХ ПРОДУКТОВ	118	1,0	861	1,0	1393,5	1,0
МЕТАЛЛУРГИЧЕСКОЕ ПРОИЗВОДСТВО И ПРОИЗВОДСТВО ГОТОВЫХ МЕТАЛЛИЧЕСКИХ ИЗДЕЛИЙ	150	1,3	2137	2,5	3872,4	2,7
ПРОИЗВОДСТВО МАШИН И ОБОРУДОВАНИЯ	150	1,3	1773	2,1	1620,6	1,1
ПРОИЗВОДСТВО ЭЛЕКТРООБОРУДОВАНИЯ, ЭЛЕКТРОННОГО И ОПТИЧЕСКОГО ОБОРУДОВАНИЯ	95	0,8	903	1,0	875,9	0,6
ПРОИЗВОДСТВО ТРАНСПОРТНЫХ СРЕДСТВ И ОБОРУДОВАНИЯ	16	0,1	164	0,2	162,8	0,1
ПРОЧИЕ ПРОИЗВОДСТВА	95	0,8	527	0,6	468,9	0,3
ПРОИЗВОДСТВО И РАСПРЕДЕЛЕНИЕ ЭЛЕКТРОЭНЕРГИИ, ГАЗА И ВОДЫ	61	0,5	875	1,0	1016,9	0,7
СТРОИТЕЛЬСТВО	1438	12,0	17571	20,4	16338,4	11,1

Продолжение табл. 8.8.

	Число предприятий		Средне-списочная численность работников		Выручка от реализации товаров, работ и услуг	
	единиц	в % к итогу	человек	в % к итогу	млн. руб.	в % к итогу
<b>ОПТОВАЯ И РОЗНИЧНАЯ ТОРГОВЛЯ; РЕМОНТ АВТОТРАНСПОРТНЫХ СРЕДСТВ, МОТОЦИКЛОВ, БЫТОВЫХ ИЗДЕЛИЙ И ПРЕДМЕТОВ ЛИЧНОГО ПОЛЬЗОВАНИЯ</b>	<b>4942</b>	<b>41,2</b>	<b>24170</b>	<b>28,1</b>	<b>90439,2</b>	<b>61,6</b>
В ТОМ ЧИСЛЕ:						
ТОРГОВЛЯ АВТОТРАНСПОРТНЫМИ СРЕДСТВАМИ И МОТОЦИКЛАМИ, ИХ ТЕХНИЧЕСКОЕ ОБСЛУЖИВАНИЕ И РЕМОНТ	422	3,5	1964	2,3	12284,3	8,4
ОПТОВАЯ ТОРГОВЛЯ, ВКЛЮЧАЯ ТОРГОВЛЮ ЧЕРЕЗ АГЕНТОВ, КРОМЕ ТОРГОВЛИ АВТОТРАНСПОРТНЫМИ СРЕДСТВАМИ И МОТОЦИКЛАМИ	2802	23,4	9344	10,9	57007,0	38,8
РОЗНИЧНАЯ ТОРГОВЛЯ, КРОМЕ ТОРГОВЛИ АВТОТРАНСПОРТНЫМИ СРЕДСТВАМИ И МОТОЦИКЛАМИ; РЕМОНТ БЫТОВЫХ ИЗДЕЛИЙ И ПРЕДМЕТОВ ЛИЧНОГО ПОЛЬЗОВАНИЯ	1718	14,3	12862	14,9	21147,9	14,4
<b>ГОСТИНИЦЫ И РЕСТОРАНЫ</b>	<b>403</b>	<b>3,4</b>	<b>3776</b>	<b>4,4</b>	<b>2685,5</b>	<b>1,8</b>
<b>ТРАНСПОРТ И СВЯЗ</b>	<b>701</b>	<b>5,8</b>	<b>4836</b>	<b>5,6</b>	<b>3665,5</b>	<b>2,5</b>
из него связь	72	0,6	576	0,7	441,3	0,3
<b>ОПЕРАЦИИ С НЕДВИЖИМЫМ ИМУЩЕСТВОМ, АРЕНДА И ПРЕДОСТАВЛЕНИЕ УСЛУГ</b>	<b>2049</b>	<b>17,1</b>	<b>14205</b>	<b>16,5</b>	<b>11966,4</b>	<b>8,1</b>
ОБРАЗОВАНИЕ	41	0,3	152	0,2	66,8	0,0
ЗДРАВООХРАНЕНИЕ И ПРЕДОСТАВЛЕНИЕ СОЦИАЛЬНЫХ УСЛУГ	175	1,5	1158	1,3	815,4	0,6
ПРЕДОСТАВЛЕНИЕ ПРОЧИХ КОММУНАЛЬНЫХ, СОЦИАЛЬНЫХ И ПЕРСОНАЛЬНЫХ УСЛУГ	264	2,2	2702	3,1	1261,5	0,9

<sup>1)</sup> Данные пересчитаны с учетом итогов сплошного наблюдения за 2010 год.

С УЧАСТИЕМ ИНОСТРАННОГО КАПИТАЛА

8.9. Основные показатели деятельности предприятий и организаций с участием иностранного капитала<sup>1)</sup>

	Среднесписочная численность работников (без внешних совместителей), человек		Фонд заработной платы, начисленный работникам (включая внешних совместителей и работников, выполнявших работы по договорам гражданско-правового характера), млн. рублей		Оборот предприятий (без НДС, акцизов и других аналогичных платежей) в фактически действовавших ценах, млн. рублей	
	2010	2011	2010	2011	2010	2011
<b>Всего</b>	<b>59796</b>	<b>60843</b>	<b>18467,0</b>	<b>20430,4</b>	<b>254622,6</b>	<b>307106,0</b>
том числе по видам экономической деятельности:						
Сельское хозяйство, охота и лесное хозяйство	2164	2351	365,0	435,4	2480,9	3705,2
Обрабатывающие производства	40694	40572	13960,7	15318,3	225424,6	272843,6
Производство и распределение электроэнергии, газа и воды	8639	8369	1930,0	2027,6	12521,1	13910,2
Строительство	72	117	16,4	25,1	175,0	240,7
Оптовая и розничная торговля; ремонт автотранспортных средств, мотоциклов, бытовых изделий и предметов личного пользования	4472	5132	912,6	1125,9	12004,0	13949,3
Гостиницы и рестораны	48	102	4,6	11,4	26,4	75,7
Транспорт и связь	2239	2600	640,9	717,3	1247,7	1382,3
Финансовая деятельность	660	682	257,9	305,8	-	-
Операции с недвижимым имуществом, аренда и предоставление услуг	698	817	361,7	444,1	725,7	905,5
Образование	87	65	14,1	12,2	1,5	2,9
Здравоохранение и предоставление социальных услуг	23	21	3,1	3,0	15,7	17,0
Предоставление прочих коммунальных, социальных и персональных услуг	-	14	-	4,3	-	73,6

<sup>1)</sup> Без микропредприятий.

**8.10. Основные характеристики процесса акционирования  
имущественных комплексов государственных и муниципальных  
унитарных предприятий**

	2011			2010 Всего	
	Всего	в том числе по имущественным комплексам унитарных предпри- ятий, находившимся в собственности			
		Федераль- ной	субъектов Российской Федерации		муници- пальной
Количество открытых акционерных обществ (ОАО), созданных в процессе приватизации, единиц	3	1	-	2	1
Уставный капитал, тыс. рублей	100607	38925	-	61682	606538
Выпущено акций при создании ОАО, тыс. штук	638	389	-	249	607

**8.11. Распределение приватизированного государственного и  
муниципального имущества по видам экономической деятельности  
(единиц)**

	2010	2011
<b>Всего</b>	<b>1</b>	<b>3</b>
<b>в том числе:</b>		
обрабатывающие производства	-	1
производство электрооборудования, электрон- ного и оптического оборудования	-	1
транспорт и связь	1	1
операции с недвижимым имуществом, аренда и предоставление услуг	-	1

**8.12. Источники средств, полученных от приватизации государственного и муниципального имущества, по формам собственности в 2011 году**

	Всего, тыс. рублей	в том числе по государственному и муниципальному имуществу, находившемуся в собственности					
		федеральной		субъектов Российской Федерации		муниципальной	
		тыс. руб.	в процентах к итогу	тыс. руб.	в процентах к итогу	тыс. руб.	в процентах к итогу
Получено средств от покупателей государственного и муниципального имущества <sup>2)</sup>	325438	15260	4,7	14374	4,4	295804	90,9
из них от продажи:							
акций открытых акционерных обществ государственного и муниципального имущества (без продажи открытых акционерных обществ)	2013	2013	100,0	-	-	-	-
в том числе:							
от продажи зданий, строений и сооружений, строительство которых не завершено	32800	-	-	6838	20,8	25962	79,2
от отчуждения земельных участков	66170	13247	20,0	1646	2,5	51277	77,5
от продажи арендованного государственного и муниципального имущества	59400	-	-	-	-	59400	100,0
от продажи иного имущества	119254	-	-	5890	4,9	113364	95,1
прочие поступления средств	45801	-	-	-	-	45801	100,0

<sup>1)</sup> По состоянию на дату приватизации.

<sup>2)</sup> Включая средства, поступившие от приватизации государственного и муниципального имущества в предыдущие годы.

**8.13. Распределение средств, поступивших от приватизации государственного и муниципального имущества**

	2011			Справочно 2010 в % к	
	тыс. рублей	в % к		2009	итогу
		2010	итогу		
Перечислено средств, полученных от покупателей государственного и муниципального имущества	325438	123,0	100	181,7	100
в том числе:					
в федеральный бюджет	15260	в 5,1 р.	4,7	в 3,8 р.	1,1
в бюджеты субъектов Российской Федерации	14374	17,1	4,4	в 4,2 р.	31,8
в муниципальные бюджеты	295804	166,6	90,9	142,1	67,1
прочие перечисления	-	-	-	-	-

**8.14. Приватизация жилищного фонда**

	2000	2009	2010	2011
Число приватизированных жилых помещений, тысяч	7828	9408	7211	2045
Их общая площадь, тыс. кв. м	362,0	445,5	319,8	82,0
Удельный вес приватизированных жилых помещений в общем числе жилых помещений, подлежащих приватизации, процентов	6	14	11	3

По области с начала приватизации в личную собственность граждан передано 78% от общего числа жилых помещений, подлежащих приватизации.

**8.15. Число зарегистрированных прав граждан и юридических лиц на жилые помещения на основании договоров купли-продажи**  
(за год)

	2005	2009	2010	2011
Число зарегистрированных прав граждан и юридических лиц на жилые помещения на основании договоров купли-продажи – всего единиц	14267	14957	19320	23688
в том числе граждан	13973	14527	18956	23214
Общая площадь жилых помещений, на которые зарегистрированы права на основании договоров купли-продажи, тыс. кв. м	584,9	442,3	530,9	615,8
в том числе граждан	570,9	422,3	516,4	596,8

**Методологические пояснения**

**Статистический регистр хозяйствующих субъектов** – государственная информационная система, состоящая из организационно упорядоченной совокупности документов и информационных технологий, обеспечивающих учет и идентификацию предприятий, организаций, их филиалов и представительств, проходящих государственную регистрацию на территории Российской Федерации.

**Статистический регистр хозяйствующих субъектов** обеспечивает возможность получения данных о числе субъектов хозяйственной деятельности по регионам, видам экономической деятельности, формам собственности, организационно-правовым формам.

**Малые предприятия.** В соответствии с Федеральным законом от 24 июля 2007г. № 209-ФЗ "О развитии малого и среднего предпринимательства в Российской Федерации" (статья 4) к малым предприятиям (юридическим лицам) относятся внесенные в единый государственный реестр юридических лиц потребительские кооперативы и коммерческие организации (за исключением государственных и муниципальных унитарных предприятий), соответствующие следующим условиям:

1) суммарная доля участия Российской Федерации, субъектов Российской Федерации, муниципальных образований, иностранных юридических лиц, иностранных граждан, общественных и религиозных организаций (объединений), благотворительных и иных фондов в уставном (складочном) капитале (паевом фонде) указанных юридических лиц не должна превышать 25% (за исключением активов акционерных инвестиционных фондов и закрытых паевых инвестиционных фондов), доля участия, принадлежащая одному или нескольким юридическим лицам, не являющимися субъектами малого и среднего предпринимательства, не должна превышать 25%;

2) средняя численность работников за предшествующий календарный год не превышает 100 человек;

3) выручка от реализации товаров (работ, услуг) без учета налога на добавленную стоимость за предшествующий календарный год не должна превышать предельного значения, установленного постановлением Правительства Российской Федерации от 22 июля 2008г. № 556 "О предельных значениях выручки от реализации товаров (работ, услуг) для каждой категории субъектов малого и среднего предпринимательства".

Категория субъекта малого или среднего предпринимательства определяется в соответствии с наибольшим по значению условием по средней численности работников или по выручке от реализации товаров (работ, услуг).

Средняя численность работников малого предприятия за календарный год определяется с учетом всех его работников, в том числе работников, работающих по гражданско-правовым договорам или по совместительству с учетом реально отработанного времени, работников представительств, филиалов и других обособленных подразделений малого предприятия.



Выборочные статистические обследования малых предприятий охватывают потребительские кооперативы, которые в рамках своей основной уставной деятельности занимаются хозяйственной деятельностью, получая прибыль.

Порядок осуществления выборочных обследований малых предприятий установлен Постановлением Правительства Российской Федерации от 16 февраля 2008г. № 79 "О порядке проведения выборочных статистических наблюдений за деятельностью субъектов малого и среднего предпринимательства".

**Предприятия и организации с участием иностранного капитала.** В соответствии с Федеральным законом от 9 июля 1999 г. № 160-ФЗ "Об иностранных инвестициях в Российской Федерации" коммерческая организация получает статус коммерческой организации с иностранными инвестициями (с участием иностранного капитала) со дня вхождения в состав ее участников иностранного инвестора.

**Приватизация государственного и муниципального имущества** возмездное отчуждение находящегося в собственности Российской Федерации, субъектов Российской Федерации или муниципальных образований имущества (объектов приватизации) в собственность физических и юридических лиц.

**9. ДОБЫВАЮЩИЕ, ОБРАБАТЫВАЮЩИЕ И ОСУЩЕСТВЛЯЮЩИЕ  
ПРОИЗВОДСТВО И РАСПРЕДЕЛЕНИЕ ЭЛЕКТРОЭНЕРГИИ,  
ГАЗА И ВОДЫ ПРОИЗВОДСТВА**

**9.1. Основные показатели работы добывающих, обрабатывающих  
производств, производства и распределения электроэнергии, газа и воды**

	2005	2010	2011
Число действующих организаций, единиц			
добыча полезных ископаемых	28	40	52
обрабатывающие производства	1581	1630	1795
производство и распределение электроэнергии, газа и воды	333	242	215
Объем отгруженных товаров собственного производства, выполненных работ и услуг собственными силами, млн. руб.:			
добыча полезных ископаемых	1203,1	2895,2	3649,2
обрабатывающие производства	180854,8	301253,9	357807,1
производство и распределение электроэнергии, газа и воды	16892,8	22390,3	26775,1
Индекс промышленного производства, в процентах к предыдущему году <sup>1)</sup>	102,3	110,6	104,2
Индексы производства по видам экономической деятельности, в процентах к предыдущему году			
добыча полезных ископаемых	55,3	106,4	102,7
обрабатывающие производства	103,0	111,7	104,4
производство и распределение электроэнергии, газа и воды	100,0	107,3	105,7
Среднегодовая численность работников организаций, тыс человек	119,9	103,7	103,2
добыча полезных ископаемых	2,8	2,9	2,8
обрабатывающие производства	102,7	86,6	86,4
производство и распределение электроэнергии, газа и воды	14,4	14,3	13,9
Сальдированный финансовый результат (прибыль минус убыток) организаций, <sup>2)</sup> млн.руб.	54979,3	44147,9	41695,9
добыча полезных ископаемых	96,6	231,1	230,8
обрабатывающие производства	54210,4	42891,8	40510,9
производство и распределение электроэнергии, газа и воды	672,3	1025,0	954,2

<sup>1)</sup> Агрегированный индекс производства по видам деятельности «Добыча полезных ископаемых», «Обрабатывающие производства», «Производство и распределение электроэнергии, газа и воды».

<sup>2)</sup> По данным бухгалтерской отчетности крупных и средних организаций.

**9.2. Число действующих организаций по отдельным  
видам экономической деятельности**

	(единиц)		
	2005	2010	2011
<b>Добыча полезных ископаемых</b>	<b>28</b>	<b>40</b>	<b>52</b>
из них:			
добыча топливно-энергетических полезных ископаемых	1	3	2
добыча полезных ископаемых, кроме топливно- энергетических полезных ископаемых	27	37	50
<b>Обрабатывающие производства</b>	<b>1581</b>	<b>1630</b>	<b>1795</b>
из них:			
производство пищевых продуктов, включая напитки, и табака	485	363	356
текстильное и швейное производство	157	110	119
производство кожи, изделий из кожи и производство обуви	16	12	18
обработка древесины и производство изделий из дерева	94	110	90
целлюлозно-бумажное производство, издательская и полиграфическая деятельность	80	139	156
производство кокса, нефтепродуктов и ядерных материалов	5	4	2
химическое производство	46	54	48
производство резиновых и пластмассовых изделий	43	59	79
производство прочих неметаллических минеральных продуктов	109	163	189
металлургическое производство и производство готовых металлических изделий	174	195	242
производство машин и оборудования	175	180	216
производство электрооборудования, электронного и оптического оборудования	78	113	130
производство транспортных средств и оборудования	17	18	27
прочие производства	101	106	121
производство прочих материалов, не включенных в другие группировки	1	4	2
<b>Производство и распределение электроэнергии, газа и воды</b>	<b>333</b>	<b>242</b>	<b>215</b>
из них:			
производство, передача и распределение электроэнергии, газа, пара и горячей воды	230	48	150
сбор, очистка и распределение воды	103	74	65

**9.3. Индекс промышленного производства.  
Индексы производства по видам экономической деятельности**

(в процентах к предыдущему году)

	2000	2005	2008	2009	2010	2011
<b>Индекс промышленного производства</b>	<b>114,1</b>	<b>102,3</b>	<b>94,3</b>	<b>86,9</b>	<b>110,6</b>	<b>104,2</b>
в том числе по видам экономической деятельности:						
<b>Добыча полезных ископаемых</b>	<b>133,3</b>	<b>55,3</b>	<b>93,3</b>	<b>99,9</b>	<b>106,4</b>	<b>102,7</b>
<b>Обрабатывающие производства</b>	<b>116,0</b>	<b>103,0</b>	<b>94,2</b>	<b>84,4</b>	<b>111,7</b>	<b>104,4</b>
из них:						
производство пищевых продуктов, включая напитки, и табака	113,7	119,4	81,8	85,9	107,2	96,9
текстильное и швейное производство	120,1	91,7	93,3	58,7	105,3	120,5
производство кожи, изделий из кожи и производство обуви	117,2	80,8	140,5	100,0	103,8	113,0
обработка древесины и производство изделий из дерева	95,8	51,9	97,7	76,3	117,0	90,7
целлюлозно-бумажное производство, издательская и полиграфическая деятельность	110,5	в 1,5р.	112,9	137,2	84,8	122,2
производство кокса, нефтепродуктов и ядерных материалов	105,7	87,1	93,7	63,9	101,8	103,3
химическое производство	96,8	84,2	92,3	88,2	117,6	126,5
производство резиновых и пластмассовых изделий	101,1	в 1,6р.	125,6	140,6	147,5	135,1
производство прочих неметаллических минеральных продуктов	118,2	103,8	105,6	128,8	121,4	114,4
металлургическое производство и производство готовых металлических изделий	117,9	97,7	95,7	83,4	110,4	104,5
производство машин и оборудования	111,5	98,4	100,2	72,3	124,9	116,4
производство электрооборудования, электронного и оптического оборудования	в 1,6 р.	104,4	170,5	58,5	в 2,9р.	43,7
производство транспортных средств и оборудования	в 7,9р.	-	-	-	116,4	в 1,9р.
прочие производства	85,2	130,8	74,0	41,5	в 1,5р.	в 3,1р.
<b>Производство и распределение электроэнергии, газа и воды</b>	<b>97,8</b>	<b>100,0</b>	<b>100,3</b>	<b>92,1</b>	<b>107,3</b>	<b>105,7</b>

**9.4. Структура объема отгруженных товаров собственного  
производства, выполненных работ и услуг собственными  
силами по видам экономической деятельности**

	(в процентах к итогу)		
	2005	2010	2011
<b>Добыча полезных ископаемых</b>	<b>100,0</b>	<b>100,0</b>	<b>100,0</b>
из них:			
добыча топливно-энергетических полезных ископаемых	0,1	0,0	0,0
добыча полезных ископаемых, кроме топливно-энергетических полезных ископаемых	99,9	100,0	100,0
<b>Обрабатывающие производства</b>	<b>100,0</b>	<b>100,0</b>	<b>100,0</b>
из них:			
производство пищевых продуктов, включая напитки, и табака	16,0	23,8	20,2
текстильное и швейное производство	0,1	0,1	0,1
производство кожи, изделий из кожи и производство обуви	0,1	0,1	0,1
обработка древесины и производство изделий из дерева	0,0	0,1	0,0
целлюлозно-бумажное производство, издательская и полиграфическая деятельность	0,3	0,9	1,0
производство кокса, нефтепродуктов и ядерных материалов	1,6	0,3	0,3
химическое производство	0,9	0,5	0,8
производство резиновых и пластмассовых изделий	0,4	1,1	1,3
производство прочих неметаллических минеральных продуктов	2,4	2,2	2,6
металлургическое производство и производство готовых металлических изделий	68,2	62,4	64,6
производство машин и оборудования	8,9	7,0	6,7
производство электрооборудования, электронного и оптического оборудования	0,5	0,7	0,9
производство транспортных средств и оборудования	0,2	0,2	0,2
прочие производства	0,4	0,6	1,0
производство прочих материалов, не включенных в другие группировки	0,0	0,0	0,2
<b>Производство и распределение электроэнергии, газа и воды</b>	<b>100,0</b>	<b>100,0</b>	<b>100,0</b>
Производство, передача и распределение электроэнергии, газа и воды	95,8	93,2	94,1
сбор, очистка и распределение воды	4,2	6,8	5,9

**9.5. Объем отгруженных товаров собственного производства,  
выполненных работ и услуг собственными силами  
по видам экономической деятельности**

(млн. рублей)

	2005	2010	2011
<b>Добыча полезных ископаемых</b>	<b>1203,1</b>	<b>2895,2</b>	<b>3649,2</b>
в том числе:			
добыча топливно-энергетических полезных ископаемых	0,5	0,5	-
добыча полезных ископаемых, кроме топливно- энергетических	1202,7	2894,8	3649,2
<b>Обрабатывающие производства</b>	<b>180854,8</b>	<b>301253,9</b>	<b>357807,1</b>
в том числе:			
производство пищевых продуктов, включая напитки и табака	28974,6	71825,6	72151,9
текстильное и швейное производство	216,2	387,0	422,9
производство кожи, изделий из кожи и производство обуви	153,6	176,4	334,2
обработка древесины и производство изделий из дерева	56,7	159,9	88,5
целлюлозно-бумажное производство; издательская и полиграфическая деятельность	601,9	2777,4	3611,6
производство кокса и нефтепродуктов	2807,8	739,7	1134,0
химическое производство	1667,9	1546,0	2991,2
производство резиновых и пластмассовых изделий	752,2	3358,0	4794,9
производство прочих неметаллических минеральных продуктов	4343,5	6629,4	9375,6
металлургическое производство и производство готовых металлических изделий	123263,2	188010,6	231143,2
производство машин и оборудования	16012,9	21156,0	23756,4
производство электрооборудования, электронного и оптического оборудования	913,3	2173,5	3050,1
производство транспортных средств и оборудования	393,3	407,3	604,6
прочие производства	634,9	1899,0	3531,4
производство прочих материалов, не включенных в другие группировки	62,9	8,3	816,6
<b>Производство и распределение электроэнергии, газа и воды</b>	<b>16892,8</b>	<b>22390,3</b>	<b>26775,1</b>

**9.6. Уровень использования среднегодовой производственной мощности организаций по выпуску отдельных видов продукции <sup>1)</sup>**

	(в процентах)		
	2000	2005	2009
<b>ДОБЫЧА ПОЛЕЗНЫХ ИСКОПАЕМЫХ</b>			
Материалы строительные нерудные	79	62	40
Мука известняковая и доломитовая для известкования кислых почв	7	24	23
<b>ОБРАБАТЫВАЮЩИЕ ПРОИЗВОДСТВА</b>			
<b>Производство пищевых продуктов, включая напитки, и табака</b>			
Мясо	23	48	63
Колбасные изделия	42	36	65
Флодоовощные консервы	96	98	53
Масло животное	30	13	24
Сыр сычужный	46	18	63
Цельномолочная продукция (в пересчете на молоко)	28	45	65
Сахар-песок	85	90	96
Мука	51	63	59
Крупа	37	18	-
Хлеб и хлебобулочные изделия	56	48	60
Макаронные изделия	53	85	94
Масла растительные	99,0	55	-
Кондитерские изделия	45	86	77
Спирт этиловый	64	42	7
Водка и ликероводочные изделия	24	22	3
Пиво	55	32	100
Безалкогольные напитки	6	37	82
Минеральная вода	88	54	27
Папиросы и сигареты	78	36	17
<b>Текстильное и швейное производство</b>			
Изделия трикотажные	77	53	-
<b>Обработка древесины и производство изделий из дерева</b>			
Дверные блоки	6	2	2
Оконные блоки	15	7	0,8
Пиломатериалы	48	46	54

	2000	2005	2009
<b>Производство кожи, изделий из кожи и производство обуви</b>			
Хромовые кожтовары	73	51	24
<b>Целлюлозно-бумажное производство; издательская деятельность</b>			
Картон гофрированный (товарный)	-	81	71
Ящики из картона	-	34	94
<b>Производство кокса, нефтепродуктов и ядерных материалов</b>			
Кокс 6% влажности	98	96	88
<b>Химическое производство</b>			
Минеральные удобрения (в пересчете на 100% азота)	97	91	66
Синтетические смолы и пластические массы	16	4	6
Лакокрасочные материалы	0,2	15	5
Изделия из пластмасс	...	67	55
Тара полимерная транспортная	100	70	45
<b>Производство прочих неметаллических минеральных продуктов</b>			
Стеновые материалы	66	86	60
Кирпич строительный	67	96	37
Цемент	75	93	66
Заполнители пористые	15	21	6
Конструкции и изделия сборные железобетонные	29	34	21
Блоки мелкие стеновые из ячеистых бетонов	89	90	84
Конструкции и детали из легких и ячеистых бетонов	3	1	1
Конструкции и детали с предварительно напряженным армированием	48	55	24
Панели и др. конструкции для крупного домостроения	-	100	14
<b>Металлургическое производство и производство готовых металлических изделий</b>			
Чугун	89	91	98
Сталь	98	91	93
Прокат валовый	57	98	84



*Добыча полезных ископаемых, обрабатывающие производства и  
распределение электроэнергии, газа и воды*

Продолжение табл. 9.6.

	2000	2005	2009
Трубы стальные	66	77	59
Литье (отливки) чугунное	10	32	48
Литье (отливки) стальное	75	20	77
Конструкции стальные строительные	53	15	55
Радиаторы и конвекторы отопительные	14	20	0,5
Ванны	12	14	8
<b>Производство машин и оборудования</b>			
Насосы центробежные, паровые, приводные	65	78	78
Оборудование литейное	3	5	2
Станки металлорежущие	68	68	-
Станки деревообрабатывающие	50	30	-
Машины и оборудование для строительно-отделочных работ	33	85	51
Тракторы	11	0,5	0,4
Холодильники и морозильники	70	94	93
Машины стиральные	5	99,7	100
<b>Производство электрооборудования, электронного и оптического оборудования</b>			
Элементы гальванические и батареи для электробытовых приборов	11	8	1
Шприцы (медицинские)	95	-	100

<sup>1)</sup> В соответствии с Общероссийским классификатором продукции ОК 005-93 (ОКП).

**9.7. Уровень использования среднегодовой производственной  
мощности организаций по выпуску отдельных видов продукции <sup>1)</sup>**  
в процентах)

	2010	2011
<b>ДОБЫЧА ПОЛЕЗНЫХ ИСКОПАЕМЫХ</b>		
Порошок известняковый (мука)	38	57
Материалы строительные нерудные	66	71
Пески природные	32	11
Галька, гравий, щебень	66	92
<b>ОБРАБАТЫВАЮЩИЕ ПРОИЗВОДСТВА</b>		
<b>Производство пищевых продуктов, включая напитки</b>		
Мясо и субпродукты пищевые убойных животных	10	14
Мясо и субпродукты пищевые домашней птицы	88	96
Изделия колбасные	79	79
Консервы мясные (мясодержащие)	0,3	0,1
Рыба (кроме сельди) мороженая	77	87
Рыба копченая (кроме сельди), сушеная, вяленая, балычные изделия	65	71
Пресервы рыбные	94	95
Плодоовощные консервы	20	5
Масла растительные нерафинированные	85	32
Цельномолочная продукция (в пересчете на молоко)	43	54
Молоко и сливки в твердых формах	27	27
Масло сливочное и пасты масляные	28	37
Сыры и продукты сырные	50	20
Мука из зерновых культур, овощных и других растительных культур; смеси из них	68	75
Крупы - всего	71	52
Комбикорма и добавки белково-витаминные	75	76
Хлеб и хлебобулочные изделия	58	58
Кондитерские изделия	78	61
Сахар белый свекловичный в твердом состоянии	76	95
Макаронные изделия - всего	89	76
Плодоовощные консервы детские, включая соки для детей	67	54
Сухие продукты детского питания на злаковой основе	37	47
Пиво, кроме отходов пивоварения	78	71
Воды минеральные	34	31
Безалкогольные напитки	85	53
<b>Производство табачных изделий</b>		
Папиросы и сигареты	11	16
<b>Производство кожи, изделий из кожи и производство обуви</b>		
Обувь – всего	53	61
<b>Обработка древесины и производства изделий из дерева</b>		
Пиломатериалы обычные, не включенные в другие группировки, прочие	88	79
Блоки оконные в сборе (комплектно)	0,3	-

Блоки дверные в сборе (комплектно)

0,2 -

	2010	2011
<b>Производство целлюлозы, древесной массы, бумаги, картона и изделий из них</b>		
Ящики из гофрированного картона (тара транспортная)	80	77
<b>Производство кокса</b>		
Кокс металлургический из каменного угля, полученный путем карбонизации при высокой температуре	81	84
Орешек коксовый сухой	100	94
Мелочь коксовая сухая	100	100
<b>Химическое производство</b>		
Бензол	100	96
Удобрения азотные минеральные или химические (в пересчете на 100% азота)	67	66
Пластмассы в первичных формах	17	9
Материалы лакокрасочные и аналогичные для нанесения покрытий, краски и мастики полиграфические	62	75
<b>Производство резиновых и пластмассовых изделий</b>		
Плиты, листы, пленка и полосы (ленты) полимерные, неармированные или не комбинированные с другими материалами	69	36
Плиты, листы, пленка и полосы (ленты) полимерные, пористые прочие	64	65
Мешки и сумки, включая конические, из прочих полимеров, кроме полимеров этилена	22	25
Коробки, ящики, корзины (решетчатая тара) и изделия полимерные аналогичные	67	21
Изделия упаковочные полимерные прочие	78	47
<b>Производство прочих неметаллических минеральных продуктов</b>		
Бутылки из стекла для напитков и пищевых продуктов	71	85
Портландцемент, цемент глиноземистый, цемент шлаковый и аналогичные цементы гидравлические	75	63
Кирпич керамический неогнеупорный строительный	81	92
Кирпич строительный (включая камни) из цемента, бетона или искусственного камня	34	32
Кирпич керамический	23	18
Кирпич силикатный	37	35
Блоки и камни стеновые мелкие из бетона	5	8
Блоки стеновые мелкие из ячеистого бетона	90	89
Блоки стеновые крупные (включая блоки стен подвалов) из бетона	10	19
Конструкции и детали сборные железобетонные	25	37
Вермикулит расслоенный; глины вспученные; шлак вспененный (шлаковая пемза) и аналогичные материалы минеральные вспученные	10	8

	2010	2011
<b>Металлургическое производство</b>		
Чугун	94	93
Сталь	99,7	99,0
Слитки и литая заготовка, произведенные в конвертерах	100	99,0
Слитки и литая заготовка, произведенные в электропечах	51	51
Прокат готовый черных металлов	100	100
Прокат листовой	100	100
Прокат листовой холоднокатаный	74	73
Заготовка для переката на экспорт	100	100
Трубы стальные	45	53
<b>Производство готовых металлических изделий</b>		
Конструкции строительные сборные из стали	74	68
Радиаторы центрального отопления с неэлектрическим нагревом из черных металлов	-	-
Ванны стальные	6	-
Изделия столовые, кухонные и бытовые и их части из черных металлов, меди или алюминия	65	54
<b>Производство машин и оборудования</b>		
Насосы возвратно-поступательные объемного действия для перекачки жидкостей прочие	9	4
Насосы центробежные для перекачки жидкостей; прочие насосы; подъемники жидкостей прочие	81	81
Плуги общего назначения	28	-
Культиваторы для сплошной обработки почвы	28	58
Машины для междурядной и рядной обработки почвы	28	26
Бетономешалки или растворосмесители (растворомешалки)	49	46
Холодильники и морозильники бытовые	94	95
Бытовые стиральные машины	100	100
<b>Производство электрооборудования, электронного и оптического оборудования</b>		
Шприцы-инъекторы медицинские многодозового и одноразового использования с инъекционными иглами и без них	100	87

<sup>1)</sup> В соответствии с Общероссийским классификатором продукции по видам экономической деятельности ОК 034-2007 (КПЕС 2002) (ОКПД);

**9.8. Производство основных видов промышленной продукции<sup>1)</sup>**

	1990	2000	2005	2009
<b>ДОБЫЧА ПОЛЕЗНЫХ ИСКОПАЕМЫХ</b>				
Материалы строительные нерудные, тыс. куб. м	5035	2219	3194	3578
в том числе щебень, тыс. куб. м	4505	1903	2056	1842
Мука известняковая и доломитовая для известкования кислых почв, тыс. тонн	718	3	73	94
<b>ОБРАБАТЫВАЮЩИЕ ПРОИЗВОДСТВА</b>				
<b>Производства пищевых продуктов, включая напитки, и табака</b>				
Мясо, тыс. тонн	95,4	25,5	54,6	84,0
Мясные полуфабрикаты и кулинарные изделия, тыс. тонн	13,7	1,8	2,0	8,6
Колбасные изделия, тыс. тонн	24,3	8,5	16,9	29,7
Масло животное, тыс. тонн	12,2	5,3	4,7	2,5
Цельномолочная продукция, тыс. тонн	170	97	161	194
Сыр, тыс. тонн	4,9	1,2	1,8	1,5
Хлеб и хлебобулочные изделия, тыс. тонн	170	109	89	87
Мука, тыс. тонн	153	132	172	202
Крупа, тыс. тонн	28,8	19,9	7,7	0,7
Макаронные изделия, тыс. тонн	12,8	16,3	27,7	42,3
Крахмал, тыс. тонн	11,3	5,3	12,5	...
Консервы, млн. условных банок	63	280	2000	2403
Масла растительные, тыс. тонн	-	2,5	10,8	22,8
Майонез, тыс. тонн	-	1,0	1,3	...
Кондитерские изделия, тыс. тонн	24	8	71	105
Сахар, тыс. тонн	164	428	392	445
Спирт, тыс. дал.	2388	2048	1391	214
Водка и ликероводочные изделия, тыс. дал	1084	992	884	110
Минеральная вода, млн. полулитров	27	138	267	421
Безалкогольные напитки, тыс. дал.	3190	2232	2964	4837
<b>Текстильное и швейное производство</b>				
Швейные изделия, млн. руб.	127	328	351	399
<b>Производство кожи, изделий из кожи и производство обуви</b>				
Хромовые кожтовары, млн. дм <sup>2</sup>	191	87	51	...

Продолжение табл.9.8.

*Добыча полезных ископаемых, обрабатывающие производства и  
распределение электроэнергии, газа и воды*

	1990	2000	2005	2009
Обувь, тыс. пар	58	85	178	412
<b>Обработка древесины и производство изделий из дерева</b>				
Пиломатериалы, тыс. куб. м	116	44	32	33
<b>Производства кокса и нефтепродуктов и ядерных материалов</b>				
Кокс б % влажн. тыс. тонн	4911	3803	3836	...
<b>Химическое производство</b>				
Минеральные удобрения тыс. тонн в пересчете на 100% азота, тыс. тонн	77,1	19,8	15,5	...
Синтетические смолы и пластические массы, тонн	10510	2072	362	...
<b>Производство резиновых и пластмассовых изделий</b>				
Металлопластиковые окна, тыс. м <sup>2</sup>	-	9	170	537
Металлопластиковые двери, тыс. м <sup>2</sup>	-	2	21	69
<b>Производство прочих неметаллических минеральных продуктов</b>				
Бутылки, млн. штук	-	-	-	...
Кирпич строительный, млн. штук	311	112	162	118
Цемент, тыс. тонн	1970	1076	1413	...
Известь строительная, тыс. тонн	251	87	155	163
Сборный железобетон, тыс. куб. м	728	210	202	130
Минеральная вата и изделия из нее, тыс. куб. м	168	2	13	10
<b>Металлургическое производство и производство готовых металлических изделий</b>				
Чугун, тыс. тонн	10398	8025	8613	9126
Сталь, тыс. тонн	9918	8221	8468	...
Прокат готовый, тыс. тонн	6874	7524	7979	...
Лист и жесть с покрытием, тыс. тонн	432	378	534	687
Радиаторы и конвекторы отопительные, тыс. кВт.	...	43,0	4,1	...
Трубы чугунные напорные, тыс. тонн	482	12	54	...
Ванны стальные эмалированные, тыс. штук	950	137	110	...
Раковины и мойки, тыс. штук	707	99	73	...

Продолжение таблицы 9.8.

*Добыча полезных ископаемых, обрабатывающие производства и  
распределение электроэнергии, газа и воды*

	1990	2000	2005	2009
<b>Производство машин и оборудования</b>				
Насосы центробежные, паровые и приводные, штук	9438	3783	4229	...
Станки металлорежущие, штук	2152	95	24	21
Тракторы, тыс. штук	41,0	4,3	0,2	...
Культиваторы тракторные, тыс. штук	17,3	1,6	1,5	...
Запасные части к тракторам, млн. руб.	116	93	65	23
Холодильники и морозильники, тыс. штук	-	696	1211	...
Стиральные машины, тыс. штук	-	0,2	354	...
<b>Производство электрооборудования, электронного и оптического оборудования</b>				
Элементы и батареи гальванически и никель-кадмиевые цилиндрические аккумуляторные, млн. штук	333	1,8	1,5	...
Шприцы одноразовые, млн. штук	-	171	103	...
<b>Прочие производства</b>				
Мебель, млн. руб.	28	16	71	196
<b>ПРОИЗВОДСТВО И РАСПРЕДЕЛЕНИЕ ЭЛЕКТРОЭНЕРГИИ, ГАЗА, ПАРА И ВОДЫ</b>				
Электроэнергия, млн. кВт.ч	4043	3663	4102	4060
Теплоэнергия (отпущенная), тыс. Гкал.	20746	14790	13887	12544

<sup>1)</sup> В соответствии с Общероссийским классификатором продукции ОК 005-93 (ОКП); по полному кругу производителей (включая малые предприятия и индивидуальных предпринимателей);  
знак «...» означает, что данные не публикуются в целях обеспечения конфиденциальности первичных статистических данных, полученных от организаций, в соответствии с Федеральным законом от 29.11.2007 г. № 282-ФЗ «Об официальном статистическом учете и системе государственной статистики в Российской Федерации» (ст.4, п.5; ст.9;п.1).

## 9.9. Производство основных видов промышленной продукции<sup>1)</sup>



*Добыча полезных ископаемых, обрабатывающие производства и  
распределение электроэнергии, газа и воды*

	2010	2011
<b>ДОБЫЧА ПОЛЕЗНЫХ ИСКОПАЕМЫХ</b>		
Материалы строительные нерудные, тыс.куб.м	2820,56	3975,30
Известняк (кроме камня известнякового для строительства и памятников и заполнителя известнякового), тыс. тонн	5117,2	4809,9
Глины, андалузит, кианит и силлиманит прочие; муллит; земли шамотные или диасовые, тыс. тонн	...	574,8
<b>ОБРАБАТЫВАЮЩИЕ ПРОИЗВОДСТВА</b>		
<b>Производства пищевых продуктов, включая напитки, и табака</b>		
Мясо и субпродукты пищевые убойных животных, тыс. тонн	6,0	5,7
Мясо и субпродукты пищевые домашней птицы, тыс. тонн	86,3	94,9
Изделия колбасные, тыс. тонн	31,2	30,9
Полуфабрикаты мясные (мясосодержащие) охлажденные, тыс. тонн	3,4	3,2
Полуфабрикаты мясные (мясосодержащие) замороженные и замороженные, тыс. тонн	4,3	4,4
Изделия мясные (мясосодержащие) кулинарные, тыс.тонн	0,8	0,9
Консервы мясные (мясосодержащие), млн. усл банок	0,4	0,03
Консервы мясорастительные, млн. усл банок	4,7	6,1
Рыба и продукты рыбные переработанные и консервированные, тонн	2250	2513
Флодоовощные консервы, млн. усл. банок	251,0	186,4
Масла растительные нерафинированные, тыс. тонн	16,8	12,6
Масла и жиры, кроме остатков (осадков) рафинированные, тыс. тонн	0,2	0,7
Спреды, тонн	744	505
Майонезы, кремы майонезные и продукция майонезная прочие, тонн	...	...
Цельномолочная продукция (в пересчете на молоко), тыс. тонн	193,3	218,3
Масло сливочное и пасты масляные, тонн	2742	3686
Творог, тонн	5914	5865
Продукты творожные, тонн	4388	3754
Сыры и продукты сырные, тонн	1812	1233
Продукты кисломолочные, тонн	52999	63716
Сметана, тонн	5466	5702
Мороженное и десерты замороженные прочие, тыс. тонн	...	...
Мука из зерновых культур, овощных и других растительных культур; смеси из них, тыс. тонн	230,3	282,3
Крупа, мука грубого помола и гранулы из зерновых культур, не включенные в другие группировки, тыс. тонн	8,2	5,6
Крахмалы, кроме модифицированных, тыс. тонн	...	...
Крахмалы модифицированные, прочие, тыс. тонн	...	...
Продолжение таблицы 9.9.		
	2010	2011
Патока крахмальная, тыс. тонн	...	...

*Добыча полезных ископаемых, обрабатывающие производства и  
распределение электроэнергии, газа и воды*

Комбикорма, тыс. тонн	379,4	356,6
Хлеб и хлебобулочные изделия, тыс. тонн	86,3	85,0
Кондитерские изделия, тыс. тонн	137,9	131,2
Сахар белый свекловичный или тростниковый в твердом и жидком состояниях, тыс. тонн	421,9	634,4
Сахар белый свекловичный в твердом состоянии, тыс. тонн	219,2	411,9
Изделия макаронные без начинки, не подвергнутые тепловой обработке или не приготовленные каким-либо другим способом, тыс. тонн	46,3	55,2
Флодоовощные консервы детские, включая соки для детей, млн. усл. банок	2442,7	2198,9
Водка, тыс. дкл	146,94	139,72
Ликероводочные изделия с содержанием спирта до 25% включительно от объема готовой продукции, тыс дкл	1,50	4,05
Ликероводочные изделия с содержанием спирта свыше 25% от объема готовой продукции, тыс. дкл	15,74	14,93
Спирт этиловый ректификованный из пищевого сырья, тыс. дкл	62,56	-
Пиво, кроме отходов пивоварения, тыс. дкл	7161	6558
Воды минеральные и газированные неподслащенные и неароматизированные, млн. полулитров	589,1	573,7
Напитки безалкогольные, не включенные в другие группировки, прочие, тыс. дкл	6276	6624
Папиросы и сигареты, млн. штук	...	...
<b>Текстильное и швейное производство</b>		
Трикотажные изделия, тыс. штук	4,74	3,98
Белье постельное, тыс. штук	61,80	55,73
Спецодежда, тыс. штук	584,74	699,42
Пальто, полупальто, тыс. штук	9,82	3,39
Куртки, тыс. штук	33,86	34,56
Костюмы, тыс. штук	7,85	16,22
Платья, сарафаны женские или для девочек, тыс. штук	9,31	5,17
Брюки, бриджи, шорты, тыс. штук	36,45	11,35
Рукавицы защитные, перчатки и аналогичные изделия, из текстильных материалов, кроме трикотажных, не включенные в другие группировки, тыс. пар	1410,33	203,21
<b>Производство кожи, изделий из кожи и производство обуви</b>		
Хромовые кожаные, млн. кв. дм	...	...
Обувь, тыс. пар	408,3	515,5
<b>Обработка древесины и производство изделий из дерева</b>		
Пиломатериалы обычные, не включенные в другие группировки, тыс. куб. м	32,28	33,18
Блоки оконные в сборе (комплектно), тыс. кв. м	0,21	0,44

Продолжение таблицы 9.9.

	2010	2011
--	------	------

*Добыча полезных ископаемых, обрабатывающие производства и  
распределение электроэнергии, газа и воды*

Блоки дверные в сборе (комплектно), тыс. кв. м	10,67	6,52
Дома деревянные заводского изготовления (дома стандартные), тыс. кв. м. общей площади	1,89	-
<b>Целлюлозно-бумажное производство; издательская и полиграфическая деятельность</b>		
Ящики из гофрированного картона (тара транспортная), млн. кв. м	198,4	201,3
Бумага туалетная, тыс. рулонов	2336	2392
Книги, брошюры, листовки печатные и аналогичные материалы печатные в виде отдельных листов (листов-оттисков), млн. штук	...	...
Газеты (экземпляров, тираж условный \в 4-х полосном исчислении формата А2\), млн. штук	46,54	36,04
<b>Производство кокса</b>		
Кокс металлургический из каменного угля, полученный путем карбонизации при высокой температуре, тыс. тонн	...	...
Орешек коксовый сухой, тыс. тонн	...	...
Мелочь коксовая сухая, тыс. тонн	...	...
<b>Производство основных химических веществ</b>		
Бензол, тонн	...	...
Удобрения минеральные или химическпересчете на 100% питательных веществ), тыс. тонн	...	...
Пластмассы в первичных формах, тонн	471	...
<b>Производство резиновых и пластмассовых изделий</b>		
Окна и их коробки, подоконники полимерные, тыс. кв. м	742,0	686,7
Двери и их коробки полимерные, тыс. кв. м	106,3	134,6
<b>Производство прочих неметаллических минеральных Продуктов</b>		
Бутылки из стекла для напитков и пищевых продуктов, млн. штук	...	...
Кирпич строительный (включая камни) из цемента, бетона или искусственного камня, млн. усл. кирпичей	91,69	90,9
Кирпич керамический неогнеупорный строительный, млн. усл. кирпичей	34,5	30,4
Портландцемент, цемент глиноземистый, цемент шлаковый и аналогичные цементы гидравлические, тыс. тонн	...	...
Известь строительная, тыс. тонн	164,7	170,2
Известь технологическая, тыс. тонн	...	...
Конструкции и детали сборные железобетонные, тыс. куб. м	131,37	179,54
Блоки и камни стеновые мелкие из бетона, млн. усл. кирпичей	0,78	1,15
Блоки стеновые мелкие из ячеистого бетона, млн. усл. кирпичей	415,11	452,76
Блоки стеновые крупные (включая блоки стен подвалов) из бетона, млн. усл. кирпичей	8,03	12,73

Продолжение таблицы 9.9.

	2010	2011
--	------	------

*Добыча полезных ископаемых, обрабатывающие производства и  
распределение электроэнергии, газа и воды*

Плитки керамические для полов, тыс. кв м	422,4	540,72
Плитка тротуарная из цемента, бетона или искусственного камня, тыс. кв м	160,67	152,28
Вермикулит расслоенный (заполнители пористые), тыс. куб. м	...	...
<b>Металлургическое производство</b>		
Чугун, тыс. тонн	9695,5	9928,3
Сталь, тыс. тонн	...	...
Прокат готовый черных металлов, тыс. тонн	...	...
Трубы и профили пустотелые из литейного чугуна, тыс. тонн	...	...
Трубы стальные, тыс. тонн	...	...
Уголки, фасонные и специальные профили из железа или нелегированной стали, тыс. тонн	39,1	40,5
<b>Производство готовых металлических изделий</b>		
Изделия столовые, кухонные и бытовые и их части из черных металлов, меди или алюминия, тыс. штук	...	...
Ванны чугунные и стальные, тыс. штук	81,9	-
Раковины и мойки из черных металлов, тыс. штук	13,2	-
<b>Производство машин и оборудования</b>		
Установки и двигатели гидравлические и пневматические силовые линейного действия (цилиндры), млн. руб.	475	692
Установки и двигатели гидравлические и пневматические силовые прочие, млн. руб.	80	87
Части гидравлических и пневматических силовых установок и двигателей, млн. руб.	190	246
Насосы топливные, насосы смазочные (лубрикаторы), насосы для охлаждающей жидкости и бетононасосы, штук	...	...
Насосы объемные роторные для перекачки жидкостей прочие, штук	19272	27053
Насосы центробежные для перекачки жидкостей; прочие насосы; подъемники жидкостей прочие, штук	9460	11668
Теплообменники и машины для сжижения воздуха или прочих газов, млн. руб.	...	...
Станки металлорежущие, штук	30	44
Культиваторы для сплошной обработки почвы, штук	298	653
Машины для междурядной и рядной обработки почвы, штук	...	...
Бетономешалки или растворосмесители (растворомешалки), тыс. штук	...	...
Холодильники и морозильники, тыс. штук	...	...
Стиральные машины, тыс. штук	...	...
<b>Производство электрооборудования, электронного и оптического оборудования</b>		
Элементы первичные и батареи первичных элементов, тыс. штук	...	...
Продолжение табл.9.9.		
	2010	2011

<b>Производство медицинских изделий; средств, измерений, контроля, управления и испытаний; оптических приборов, фото- и кинооборудования;</b>		
Изделия медицинские, включая хирургическое оборудование, ортопедические приспособления и их составные части, млн. руб.	367,9	294,3
Шприцы-инъекторы медицинские многоразового и одноразового использования с инъекционными иглами и без них, тыс. штук	...	...
Обувь ортопедическая и стельки ортопедические специальные, тыс. штук	...	...
Оправы и арматура для очков, защитных очков и аналогичных оптических приборов, тыс. штук	...	...
<b>Прочие производства</b>		
Мебель, млн. руб.	212,3	334,2
Диваны, кушетки, софы, тахты, штук	914	1404
Диваны-кровати, штук	3344	4705
Столы кухонные, для столовой и гостинной, штук	14217	15992
Шкафы кухонные, для спальни, столовой и гостинной, штук	1825	4237
Кровати деревянные, штук	2662	2694
Матрасы, кроме основ матрасных, штук	1737	7113
Изделия ювелирные и их части, млн. руб.	15,8	35,7
Изделия народных художественных промыслов, млн. руб.	34,6	46,1
<b>ПРОИЗВОДСТВО И РАСПРЕДЕЛЕНИЕ ЭЛЕКТРОЭНЕРГИИ, ГАЗА И ВОДЫ</b>		
Электроэнергия, млн. кВт.ч	4383,6	4758,3
Теплоэнергия (отпущенная), тыс. Гкал.	13391,0	13360,6

<sup>1)</sup> В соответствии с Общероссийским классификатором продукции по видам экономической деятельности ОК 034-2007 (КПЕС 2002) (ОКПД);

по полному кругу производителей (включая малые предприятия и индивидуальных предпринимателей);

знак «...» означает, что данные не публикуются в целях обеспечения конфиденциальности первичных статистических данных, полученных от организаций, в соответствии с Федеральным законом от 29.11.2007 г. № 282-ФЗ «Об официальном статистическом учете и системе государственной статистики в Российской Федерации» (ст.4, п.5; ст.9;п.1).

**9.10. Объем отгруженных товаров собственного производства,  
выполненных работ и услуг собственными силами по видам  
экономической деятельности по формам собственности**

Наименование	2005		2010		2011	
	млн. рублей	в % к итогу	млн. рублей	в % к итогу	млн. рублей	в % к итогу
Всего:	198950,7	100,0	326539,4	100,0	388231,4	100,0
в том числе						
по формам собственности						
государственная						
собственность	1686,0	0,9	663,2	0,2	980,7	0,2
муниципальная						
собственность	623,5	0,3	451,2	0,1	267,3	0,1
общественных организаций (объединений)	211,8	0,1	298,3	0,1	372,7	0,1
частная						
собственность	42793,9	21,5	85845,6	26,3	92630,4	23,9
смешанная российская						
собственность	9772,6	4,9	6538,6	2,0	11753,3	3,0
потребительской кооперации	274,6	0,1	-	-	-	0,0
иностранная						
собственность	15338,0	7,7	16732,5	5,1	21203,9	5,5
совместная российская и иностранная						
собственность	128250,3	64,5	216009,9	66,2	261023,1	67,2

**МАТЕРИАЛЬНО-ТЕХНИЧЕСКАЯ БАЗА**

**9.11. Основные фонды по видам экономической деятельности**

	2005	2010	2011
<b>Добыча полезных ископаемых</b>			
Наличие основных фондов (на конец года; по полной учетной стоимости), млн. рублей	642,5	1235,2	1439,7
Степень износа основных фондов на конец года, процентов	60,1	48,1	48,3
Коэффициент обновления (ввод в действие основных фондов в процентах от наличия основных фондов на конец года, в сопоставимых ценах)	5,5	14,9	18,4
Коэффициент ликвидации (ликвидация основных фондов в процентах от наличия основных фондов на начало года)	0,8	1,4	1,3
<b>Обрабатывающие производства</b>			
Наличие основных фондов (на конец года; по полной учетной стоимости), млн. рублей	67556,7	142339,5	155801,4
Степень износа основных фондов на конец года, процентов	40,4	41,4	42,8
Коэффициент обновления (ввод в действие основных фондов в процентах от наличия основных фондов на конец года, в сопоставимых ценах)	11,7	10,8	13,1
Коэффициент ликвидации (ликвидация основных фондов в процентах от наличия основных фондов на начало года)	1,3	0,7	0,7
<b>Производство и распределение электроэнергии, газа и воды</b>			
Наличие основных фондов (на конец года; по полной учетной стоимости), млн. рублей	14867,8	25340,0	33940,3
Степень износа основных фондов на конец года, процентов	35,1	32,1	34,1
Коэффициент обновления (ввод в действие основных фондов в процентах от наличия основных фондов на конец года, в сопоставимых ценах)	6,2	7,3	17,7
Коэффициент ликвидации (ликвидация основных фондов в процентах от наличия основных фондов на начало года)	0,2	0,2	0,3

**ПОКАЗАТЕЛИ ПО ТРУДУ В ОРГАНИЗАЦИЯХ ПО ДОБЫЧЕ ПОЛЕЗНЫХ  
ИСКОПАЕМЫХ, ОБРАБАТЫВАЮЩИМ ПРОИЗВОДСТВАМ, ПРОИЗВОДСТВУ И  
РАСПРЕДЕЛЕНИЮ ЭЛЕКТРОЭНЕРГИИ, ГАЗА И ВОДЫ**

**9.12. Численность и среднемесячная номинальная начисленная  
заработная плата персонала в организациях по добыче полезных  
ископаемых, обрабатывающим производствам, производству  
и распределению электроэнергии, газа и воды**

	Численность промышленно- производственно- го персонала, тысяч человек		Среднемесячная заработная плата, рублей	
	2010	2011	2010	2011
<b>Добыча полезных ископаемых</b>	<b>2,9</b>	<b>2,8</b>	<b>16412</b>	<b>18946</b>
добыча полезных ископаемых, кроме топливно-энергетических	2,8	2,8	16425	18946
<b>Обрабатывающие производства</b>	<b>86,6</b>	<b>86,4</b>	<b>21100</b>	<b>23125</b>
производство пищевых продуктов, включая напитки и табака	20,9	19,5	16307	18327
текстильное и швейное производство	2,1	2,2	8423	8553
производство кожи, изделий из кожи и производство обуви	0,3	0,3	5202	6235
обработка древесины и производство изделий из дерева	0,5	0,3	8509	10346
целлюлозно – бумажное производство, издательская и полиграфическая деятель- ность	1,8	1,8	17133	18425
химическое производство	1,0	0,7	13917	16892
производство резиновых и пластмассо- вых изделий	2,1	2,4	18195	19622
производство прочих неметаллических минеральных продуктов	5,4	5,4	15921	18427
металлургическое производство и произ- водство готовых металлических изделий	35,5	35,9	28908	31092
Производство машин оборудования (без производства оружия и боеприпасов)	11,5	12,0	16412	18091
производство электрооборудования, электронного и оптического оборудова- ния	3,5	3,6	12772	13673
производство автотранспортных средств и оборудования	1,2	1,1	18692	21429
прочие производства	0,7	0,8	14120	13860
<b>Производство и распределение элек- троэнергии, газа и воды</b>	<b>14,3</b>	<b>13,9</b>	<b>18335</b>	<b>20115</b>



**9.13. Движение рабочей силы по видам деятельности  
в % к среднесписочной численности работников**

	(по крупным и средним предприятиям)			
	Принято		Выбыло	
	2010	2011	2010	2011
<b>Добыча полезных ископаемых</b>	15,0	18,5	20,1	17,8
добыча полезных ископаемых, кроме топливно-энергетических	15,0	18,5	20,1	17,8
<b>Обрабатывающие производства</b>	24,4	22,9	28,1	24,6
производство пищевых продуктов, включая напитки и табака	38,7	33,1	44,5	36,8
текстильное и швейное производство	20,6	30,9	29,8	20,0
производство кожи, изделий из кожи и производство обуви	6,1	9,4	125,8	37,7
обработка древесины и производство изделий из дерева	20,0	-	10,0	22,2
целлюлозно-бумажное производство, издательская и полиграфическая деятельность	29,0	31,9	35,8	46,1
химическое производство	53,8	11,9	41,2	15,1
производство резиновых и пластмассовых изделий	56,6	55,7	47,7	69,7
производство прочих неметаллических минеральных продуктов	50,2	48,5	54,8	47,6
металлургическое производство и производство готовых металлических изделий	11,8	13,4	14,8	14,6
производство электрооборудования, электронного и оптического оборудования	30,3	22,5	23,9	27,9
производство автотранспортных средств и оборудования	36,6	11,1	66,3	15,8
прочие производства	39,2	48,4	32,1	57,5
<b>Производство и распределение электроэнергии, газа и воды</b>	17,8	18,2	32,6	16,7

### Методологические пояснения

**Индекс производства** - относительный показатель, характеризующий изменение масштабов производства в сравниваемых периодах. Различают индивидуальные и сводные индексы производства. Индивидуальные индексы отражают изменение выпуска одного продукта и исчисляются как отношение объемов производства данного вида продукта в натурально-вещественном выражении в сравниваемых периодах. Сводный индекс производства характеризует совокупные изменения всех видов продукции и отражает изменение создаваемой в процессе производства стоимости в результате изменения только физического объема производимой продукции. Для исчисления сводного индекса производства индивидуальные индексы по конкретным видам продукции поэтапно агрегируются в индексы по видам деятельности, подгруппам, группам, подклассам, классам, подразделам и разделам. Индекс промышленного производства - агрегированный индекс производства по видам экономической деятельности "Добыча полезных ископаемых", "Обрабатывающие производства", "Производство и распределение электроэнергии, газа и воды".

Динамика промышленного производства по видам экономической деятельности "Добыча полезных ископаемых", "Обрабатывающие производства", "Производство и распределение электроэнергии, газа и воды" за 2008-2009 гг. уточнена в связи с осуществлением ретроспективного пересчета индексов производства на основе нового (2008) базисного года, внедрением Общероссийского классификатора продукции по видам экономической деятельности (ОКПД), гармонизированного со Статистической классификацией продукции по видам деятельности в Европейском экономическом сообществе (СРА 2002), а также с учетом внесенных хозяйствующими субъектами изменений в данные о производстве товаров и услуг.

**Объем отгруженных товаров собственного производства, выполненных работ и услуг собственными силами** - стоимость отгруженных или отпущенных в порядке продажи, а также прямого обмена (по договору мены) всех товаров собственного производства, выполненных работ и оказанных услуг собственными силами. Разработка данного показателя осуществляется с 2005 года.

Объем отгруженных товаров представляет собой стоимость тех товаров, которые произведены данным юридическим лицом и фактически отгружены (переданы) в отчетном периоде на сторону (другим юридическим и физическим лицам), включая товары, сданные по акту заказчику на месте, независимо от того, поступили деньги на счет продавца или нет.

Объем работ и услуг, выполненных собственными силами, представляет стоимость работ и услуг, оказанных (выполненных) организацией другим юридическим и физическим лицам.

Данные приводятся в фактических отпускных ценах без налога на добавленную стоимость, акцизов и других аналогичных обязательных платежей.

Группировки по видам деятельности представляют совокупность соответствующих фактических видов деятельности, осуществляемых организациями, независимо от их основного вида деятельности.

**Число действующих организаций** – показатель, характеризующий число организаций и территориально-обособленных подразделений, осуществляющих производственную деятельность независимо от основного вида деятельности организации (юридического лица), т.е. по фактическому виду экономической деятельности в части добычи полезных ископаемых, обрабатывающих производств, производства и распределение электроэнергии, газа и воды.

Территориально-обособленное подразделение – это структурное подразделение организации (филиал, мастерская, цех и т.п.), осуществляющее хозяйственную деятельность на определенном (географически) месте, имеющее отличный от других самостоятельный технологический цикл.

**Производство продукции в натуральном выражении** приводится, как правило, по валовому выпуску, т.е. включая продукцию, израсходованную на производственные нужды внутри данной организации и выработанную из давальческого сырья. Давальческое сырье - это сырье, принадлежащее заказчику и переданное на переработку другим организациям для производства из него продукции в соответствии с заключенными договорами. Начиная с 2003г. данные о производстве продукции в натуральном выражении приводятся с учетом деятельности физических лиц, занимающихся предпринимательской деятельностью без образования юридического лица.

С января 2010 г. Росстат по согласованию с Минэкономразвития России осуществляет сбор и разработку официальной статистической информации по номенклатуре продукции в соответствии с Общероссийским классификатором продукции по видам экономической деятельности ОК 034-2007 (КПЕС 2002) (ОКПД).

**Производственная мощность** - максимально возможный выпуск продукции (за год, сутки, смену) или объем добычи и переработки сырья в номенклатуре и ассортименте. Определяются с учетом полного использования установленного режима работы производственного оборудования и производственных площадей. Величину мощности по выпуску конкретного вида продукции, факторы ее изменения и уровень использования характеризует баланс производственной мощности. По данным баланса производственной мощности рассчитываются среднегодовая производственная мощность, действовавшая в отчетном периоде, и коэффициент ее использования. Коэффициент использования производственной мощности - относительный показатель, характеризующий степень использования производственной мощности по выпуску отдельных видов продукции. Исчисляется как отношение фактического выпуска продукции к среднегодовой производственной мощности, действовавшей в отчетном периоде по выпуску этой продукции.

**10. СЕЛЬСКОЕ И ЛЕСНОЕ ХОЗЯЙСТВО**  
**ОСНОВНЫЕ ПОКАЗАТЕЛИ СЕЛЬСКОГО ХОЗЯЙСТВА**  
**10.1. Продукция сельского хозяйства по категориям хозяйств**  
(в фактически действовавших ценах; млн. рублей)

	2000	2005	2010	2011
<b>Хозяйства всех категорий</b>				
Продукция сельского хозяйства	10015,1	20091,6	35420,4	47418,1
в том числе:				
растениеводства	5968,7	11979,4	18379,1	27241,2
животноводства	4046,4	8112,2	17041,3	20176,9
<b>Сельскохозяйственные организации</b>				
Продукция сельского хозяйства	5505,8	13230,1	22471,1	31686,1
в том числе:				
растениеводства	3311,1	8054,8	10483,6	17550,8
животноводства	2194,7	5175,3	11987,5	14135,3
<b>Хозяйства населения</b>				
Продукция сельского хозяйства	4311,1	5857,9	11321,9	12868,0
в том числе:				
растениеводства	2471,3	3000,1	6460,0	7090,9
животноводства	1839,8	2857,8	4861,9	5777,1
<b>Крестьянские (фермерские) хозяйства и индивидуальные предприниматели</b>				
Продукция сельского хозяйства	198,2	1003,6	1627,4	2864,0
в том числе:				
растениеводства	186,3	924,5	1435,5	2599,5
животноводства	11,9	79,1	191,9	264,5

**10.2. Индексы производства продукции сельского хозяйства по категориям хозяйств**  
(в сопоставимых ценах; в процентах к предыдущему году)

Годы	Хозяйства всех категорий	в том числе:		
		сельскохозяйственные организации	хозяйства населения	крестьянские (фермерские) хозяйства и индивидуальные предприниматели
<b>Сельское хозяйство</b>				
2000	108,2	110,5	105,9	111,5
2005	109,6	117,0	94,5	107,8
2010	78,3	79,5	79,8	56,4
2011	147,4	147,3	140,8	195,4

Продолжение табл. 10.2.

Годы	Хозяйства всех катего- рий	в том числе:		
		сельскохозяйст- венные органи- зации	хозяйства населения	крестьянские (фермерские) хозяйства и инди- видуальные пред- приниматели
<b>Растениеводство</b>				
2000	110,2	106,9	112,9	116,2
2005	110,9	120,7	90,3	105,0
2010	58,9	56,2	67,3	53,0
2011	188,8	198,2	170,0	205,6
<b>Животноводство</b>				
2000	105,0	116,3	94,2	70,6
2005	107,4	110,9	99,9	166,5
2010	105,7	108,5	98,1	95,0
2011	102,6	102,6	102,0	119,3

### 10.3. Продукция сельского хозяйства в хозяйствах всех категорий по формам собственности

	2011	в том числе по формам собственности				
		государст- венная	муници- пальная	частная	смешанная российская	совместная российская и иностранная <sup>1)</sup>
<b>Продукция сельского хозяйства</b>						
а) млн. рублей	47418,1	1004,3	1,3	43243,9	189,0	2967,9
б) в % к итогу						
2000	100,0	8,8	0,5	83,5	3,1	4,1
2005	100,0	3,2	0,0	81,8	5,4	9,6
2010	100,0	0,6	0,0	82,3	0,1	17,0
2011	100,0	2,1	0,0	91,2	0,4	6,3
<b>Продукция растениеводства</b>						
а) млн. рублей	27241,2	610,7	1,3	24940,6	52,4	1624,5
б) в % к итогу						
2000	100,0	6,6	0,8	89,9	2,7	-
2005	100,0	3,4	0,0	93,9	2,7	0,0
2010	100,0	0,6	0,0	96,6	0,2	2,6
2011	100,0	2,2	0,0	91,6	0,2	6,0
<b>Продукция животноводства</b>						
а) млн. рублей	20176,9	393,6	-	18303,3	136,6	1343,4
б) в % к итогу						
2000	100,0	12,0	0,2	74,1	3,6	10,1
2005	100,0	2,9	0,0	64,0	9,3	23,8
2010	100,0	0,6	-	67,7	-	31,7
2011	100,0	1,9	-	90,7	0,7	6,7

<sup>1)</sup> Включая иностранную собственность.

**10.4. Структура сельскохозяйственной продукции  
по категориям хозяйств**  
(в фактически действовавших ценах, в %)

Годы	Сельхозорганизации	Хозяйства населения	Крестьянские (фермерские) хозяйства и индивидуальные предприниматели	Хозяйства всех категорий
<b>Продукция сельского хозяйства</b>				
1990	79,0	21,0	-	100
2000	55,0	43,0	2,0	100
2005	65,8	29,2	5,0	100
2010	63,4	32,0	4,6	100
2011	66,8	27,2	6,0	100
<b>Продукция растениеводства</b>				
1990	82,2	17,8	-	100
2000	55,5	41,4	3,1	100
2005	67,2	25,1	7,7	100
2010	57,0	35,2	7,8	100
2011	64,4	26,0	9,6	100
<b>Продукция животноводства</b>				
1990	74,8	25,2	-	100
2000	54,2	45,5	0,3	100
2005	63,8	35,2	1,0	100
2010	70,4	28,5	1,1	100
2011	70,1	28,6	1,3	100

**10.5. Структура производства основных видов сельскохозяйственной  
продукции по категориям хозяйств**  
(в % к хозяйствам всех категорий)

	1990	2000	2005	2010	2011
<b>Сельскохозяйственные организации</b>					
Картофель	16,9	2,0	6,1	14,6	12,7
Овощи	57,1	14,3	10,3	9,8	12,6
Плоды и ягоды	68,6	57,0	83,2	42,2	52,4
Скот и птица на убой (в живом весе)	80,3	48,8	64,0	82,8	83,9
Молоко	78,3	62,1	62,7	61,6	62,1
Яйца	76,9	61,6	71,2	73,5	75,2
Шерсть	89,2	34,2	10,4	3,6	1,6
<b>Хозяйства населения</b>					
Картофель	83,1	97,9	92,1	83,6	83,1
Овощи	42,9	84,9	87,6	89,3	84,0

Продолжение табл. 10.5.

	1990	2000	2005	2010	2011
Плоды и ягоды	31,4	43,0	15,0	56,2	47,6
Скот и птица на убой (в живом весе)	19,7	50,8	35,2	16,6	15,3
Молоко	21,7	37,7	36,0	35,3	34,8
Яйца	23,1	38,2	26,5	26,4	24,7
Шерсть	10,8	65,8	88,1	91,4	95,0
<b>Крестьянские (фермерские) хозяйства и индивидуальные предприниматели</b>					
Картофель	-	0,1	1,8	1,8	4,2
Овощи	-	0,8	2,1	0,9	3,4
Плоды и ягоды	-	-	1,8	1,6	0,02
Скот и птица на убой (в живом весе)	-	0,4	0,8	0,6	0,8
Молоко	-	0,2	1,3	3,1	3,1
Яйца	-	0,2	2,3	0,1	0,1
Шерсть	-	-	1,5	5,0	3,4

### 10.6. Обеспеченность сельскохозяйственных организаций тракторами и комбайнами

(на конец года)

	1990	2000	2005	2010 <sup>1)</sup>	2011 <sup>1)</sup>
Приходится тракторов на 1000 га пашни, шт.	11,1	6,9	5,0	3,3	3,1
Нагрузка пашни на один трактор, га	90	144	201	305	321
Приходится на 1000 га посевов (посадки) соответствующих культур, шт.:					
комбайнов					
зерноуборочных	8,7	5,3	3,2	1,9	1,8
картофелеуборочных	23,0	29,4	12,9	5,5	7,8
свеклоуборочных машин (без ботвоуборочных)	15,0	15,7	8,7	2,2	1,9
Приходится посевов (посадки) соответствующих культур, га:					
на один комбайн					
зерноуборочный	114	190	315	520	564
картофелеуборочный	43	34	78	182	128
на одну свеклоуборочную машину (без ботвоуборочных)	67	64	115	453	525

<sup>1)</sup> Без учета микропредприятий.



**10.7. Внесение минеральных удобрений под посевы  
сельскохозяйственных культур в сельскохозяйственных организациях**

	1990	2000	2005	2010 <sup>1)</sup>	2011 <sup>1)</sup>
Внесено минеральных удобрений (в пересчете на 100% питательных веществ):					
всего, тыс. тонн	293,5	46,5	68,9	89,1	95,3
на 1 га посева, кг	204	47	80	95	103
в том числе под:					
зерновые культуры	184	36	71	79	80
сахарную свеклу (фабричную)	429	176	489	338	340
подсолнечник	291	35	55	83	105
овощебахчевые культуры	238	200	49	371	456
картофель	280	146	187	415	376
кормовые культуры	182	46	32	38	45
Удельный вес площади, удобренной минеральными удобрениями ко всей посевной площади, %	98	61	69	77	85

**10.8. Внесение органических удобрений под посевы  
сельскохозяйственных культур в сельскохозяйственных организациях**

	1990	2000	2005	2010 <sup>1)</sup>	2011 <sup>1)</sup>
Внесено органических удобрений					
всего, тыс. тонн	7700,2	950,1	1169,7	2735,7	1901,7
на 1 га посева, тонн	5,4	1,0	1,4	2,9	2,0
в том числе под:					
зерновые культуры	8,0	1,6	2,0	3,3	2,1
сахарную свеклу (фабричную)	0,4	0,4	1,8	4,6	3,5
подсолнечник	-	0,3	0,4	1,8	1,9
овощебахчевые культуры	9,3	-	-	-	2,3
картофель	3,6	0,3	0,7	0,7	0,3
кормовые культуры	2,1	0,2	0,1	1,2	1,2
Удельный вес площади, удобренной органическими удобрениями ко всей посевной площади, %	11	2,5	7,9	30,8	28,7

<sup>1)</sup> Без учета микропредприятий.

**РАСТЕНИЕВОДСТВО**  
**10.9. Посевные площади и валовые сборы основных**  
**сельскохозяйственных культур в хозяйствах всех категорий**

	1990	2000	2005	2010	2011
<b>Зерновые культуры</b>					
Посевная площадь - тыс. га	848,3	579,0	630,7	759,5	790,3
Валовой сбор - тыс. тонн					
в первоначально-					
оприходованном весе	2240,4	1023,3	2057,1	1257,5	2121,2
в весе после доработки	2047,6	921,6	1907,9	1214,5	1972,5
Урожайность - ц с 1 га:					
( в весе после доработки)					
посевной площади	24,1	15,9	30,3	16,0	25,0
убранной площади	24,7	16,2	33,2	19,6	26,3
<b>Подсолнечник</b>					
Посевная площадь - тыс. га	14,3	43,2	31,6	96,5	100,9
Валовой сбор – тыс. тонн	15,6	37,5	42,4	86,1	221,4
Урожайность - ц с 1 га					
посевной площади	10,9	8,7	13,4	8,9	21,9
убранной площади	12,2	8,8	13,9	11,9	23,2
<b>Сахарная свекла (фабричная)</b>					
Посевная площадь - тыс. га	99,9	52,4	46,3	78,0	89,2
Валовой сбор всего – тыс. тонн	1813,3	953,2	1666,4	1259,5	3498,8
Урожайность - ц с 1 га					
посевной площади	181	182	360	160	392
убранной площади	195	188	374	218	406
<b>Картофель</b>					
Посевная площадь - тыс. га	50,7	52,1	46,9	50,5	49,2
Валовой сбор всего - тыс. тонн	461,1	465,9	451,7	347,8	698,6
Урожайность - ц с 1 га					
убранной площади	95	89	95	72	143
<b>Овощи</b>					
Посевная площадь - тыс. га	8,2	10,7	10,3	9,5	10,0
Валовой сбор всего – тыс. тонн	137,2	117,5	118,8	111,1	156,0
в том числе:					
сельхозорганизации	78,4	16,8	12,3	10,8	19,7
Урожайность - ц с 1 га					
убранной площади	166	112	109	113	155
<i>Липецкий статистический ежегодник. 2012</i>					191

	1990	2000	2005	2010	2011
<b>Плоды и ягоды</b>					
Площадь плодово-ягодных насаждений - всего, тыс. га	23,8	19,1	17,4	15,7	15,8
в том числе:					
в плодоносящем возрасте	19,0	16,0	15,1	13,4	13,4
Валовой сбор – тыс. тонн	32,2	65,1	57,9	39,2	67,5
Урожайность - ц с 1 га	17,0	40,6	38,4	29,3	50,3

**10.10. Производство основных сельскохозяйственных культур по категориям хозяйств**

	1990	2000	2005	2010	2011	2011 в % к 2010
<b>Зерновые (в весе после доработки) – тыс. тонн</b>						
Хозяйства всех категорий	2047,6	921,6	1907,9	1214,5	1972,5	162
в том числе:						
сельскохозяйственные организации	2046,8	870,8	1663,6	1051,7	1697,2	161
хозяйства населения	0,4	0,05	0,8	9,0	13,2	147
крестьянские (фермерские) хозяйства и индивидуальные предприниматели	0,4	50,8	243,5	153,8	262,1	170
<b>Картофель - тыс. тонн</b>						
Хозяйства всех категорий	461,1	465,9	451,7	347,8	698,6	в20р
в том числе:						
сельскохозяйственные организации	78,1	9,2	27,3	50,8	88,6	174
хозяйства населения	383,0	456,1	416,2	290,7	580,4	в20р
крестьянские (фермерские) хозяйства и индивидуальные предприниматели	-	0,6	8,2	6,3	29,6	в47р
<b>Овощи - тыс. тонн</b>						
Хозяйства всех категорий	137,2	117,5	118,8	111,1	156,0	140
в том числе:						
сельскохозяйственные организации	78,4	16,8	12,3	10,8	19,7	181
хозяйства населения	58,8	99,8	104,0	99,3	131,0	132
крестьянские (фермерские) хозяйства и индивидуальные предприниматели	-	0,9	2,5	1,0	5,3	в52р
<b>Плоды и ягоды - тыс. тонн</b>						
Хозяйства всех категорий	32,2	65,1	57,9	39,2	67,5	172
в том числе:						
сельскохозяйственные организации	22,1	37,1	48,2	16,6	35,4	в21р
хозяйства населения	10,1	28,0	8,7	22,0	32,1	146
крестьянские (фермерские) хозяйства и индивидуальные предприниматели	-	-	1,0	0,6	0,02	2

**10.11. Производство основных сельскохозяйственных культур  
в хозяйствах всех категорий по формам собственности**

	2011	в том числе по формам собственности				
		государ- ственная	муници- пальная	частная	смешанная российская	совместная российская и иностранная <sup>1)</sup>
<b>Зерно (в весе после доработки)</b>						
а) тыс. тонн	1972,5	88,1	0,3	1706,5	3,9	172,1
б) в % к итогу						
2000	100,0	11,6	0,3	82,8	5,3	-
2005	100,0	4,6	0,0	92,7	0,7	2,0
2010	100,0	1,4	0,0	94,9	0,2	3,4
2011	100,0	4,5	0,0	86,5	0,2	8,7
<b>Сахарная свекла (фабричная)</b>						
а) тыс. тонн	3498,8	3,4	-	3012,9	23,9	457,3
б) в % к итогу						
2000	100,0	9,7	1,1	84,1	5,1	-
2005	100,0	2,9	-	90,1	1,7	5,3
2010	100,0	0,0	-	91,3	0,5	8,1
2011	100,0	0,1	-	86,1	0,7	13,1
<b>Подсолнечник</b>						
а) тыс. тонн	221,4	8,9	-	211,2	-	0,8
б) в % к итогу						
2000	100,0	8,5	0,1	88,0	3,4	-
2005	100,0	4,6	-	94,6	0,8	-
2010	100,0	0,5	-	98,5	-	1,0
2011	100,0	4,0	-	95,4	-	0,4
<b>Картофель</b>						
а) тыс. тонн	698,6	0,2	-	689,5	-	8,0
б) в % к итогу						
2000	100,0	1,1	0,1	98,6	0,2	-
2005	100,0	0,5	-	99,0	0,1	0,4
2010	100,0	0,0	-	99,3	0,1	0,5
2011	100,0	0,0	-	98,7	-	1,1
<b>Овощи</b>						
а) тыс. тонн	156,0	0,0	-	155,6	-	-
б) в % к итогу						
2000	100,0	0,2	4,0	95,4	0,4	-
2005	100,0	-	-	99,7	0,3	-
2010	100,0	0,0	-	99,9	0,1	-
2011	100,0	0,0	-	99,8	-	-

Продолжение табл. 10.11.

	2011	в том числе по формам собственности				
		государ- ственная	муници- пальная	частная	смешанная российская	совместная российская и иностранная <sup>1)</sup>
<b>Плоды и ягоды</b>						
а) тыс. тонн	67,5	0,0	-	67,5	-	-
б) в % к итогу						
2000	100,0	0,5	-	99,4	0,03	-
2005	100,0	-	-	100,0	0,0	-
2010	100,0	-	-	100,0	-	-
2011	100,0	0,0	-	100,0	-	-

<sup>1)</sup> Включая иностранную собственность.**ЖИВОТНОВОДСТВО****10.12. Производство основных продуктов животноводства  
по категориям хозяйств**

	1990	2000	2005	2010	2011	2011 в % к 2010
<b>Произведено скота и птицы на убой (в живом весе) – тыс. тонн</b>						
Сельскохозяйственные организации	172,2	41,8	67,5	164,6	177,1	108
Хозяйства населения	42,3	43,5	37,1	33,0	32,3	98
Крестьянские (фермерские) хозяйства <sup>1)</sup>	-	0,3	0,9	1,1	1,6	141
<b>Хозяйства всех категорий</b>	<b>214,5</b>	<b>85,6</b>	<b>105,5</b>	<b>198,7</b>	<b>211,0</b>	<b>106</b>
в том числе:						
крупный рогатый скот	96,3	38,9	39,8	26,8	24,7	92
свиньи	73,3	24,1	15,4	72,1	71,7	99,4
овцы и козы	3,8	0,3	0,4	0,7	1,0	150
птица	40,1	21,5	49,1	98,0	112,4	115
<b>Молоко – тыс. тонн</b>						
<b>Хозяйства всех категорий</b>	<b>716,3</b>	<b>390,1</b>	<b>337,8</b>	<b>274,5</b>	<b>285,3</b>	<b>104</b>
в том числе:						
Сельскохозяйственные организации	560,6	242,1	211,9	169,0	177,0	105
Хозяйства населения	155,7	147,0	121,4	97,0	99,3	102
Крестьянские (фермерские) хозяйства <sup>1)</sup>	-	1,0	4,5	8,5	9,0	105
Надой молока на одну корову в хо- зяйствах всех категорий – кг	2820	2674	3625	4753	5228	110
<b>Яйца - млн. штук</b>						
<b>Хозяйства всех категорий</b>	<b>468,1</b>	<b>364,1</b>	<b>489,2</b>	<b>523,8</b>	<b>546,7</b>	<b>104</b>
в том числе:						
Сельскохозяйственные организации	359,8	224,4	348,2	384,8	411,1	107
Хозяйства населения	108,3	139,1	129,8	138,4	134,9	97
Крестьянские (фермерские) хозяйства <sup>1)</sup>	-	0,6	11,2	0,6	0,7	120
Средняя норма потребления курицы-несушки в сельхозорганизациях – штук	248	216	280	291 <sup>2)</sup>	301 <sup>2)</sup>	103

Продолжение табл. 10.12.

	1990	2000	2005	2010	2011	2011 в % к 2010
<b>Шерсть – тонн</b>						
<b>Хозяйства всех категорий</b>	<b>895</b>	<b>73</b>	<b>67</b>	<b>76</b>	<b>101</b>	<b>134</b>
в том числе:						
Сельскохозяйственные организации	798	25	7	3	2	59
Хозяйства населения	97	48	59	69	96	139
Крестьянские (фермерские) хозяйства <sup>1)</sup>	-	-	1	4	3	89
Средний настриг шерсти с одной овцы в хозяйствах всех категорий – кг	2,7	2,4	3,2	2,4	2,5	104

<sup>1)</sup> Включая индивидуальных предпринимателей.<sup>2)</sup> Сельскохозяйственные организации, не относящиеся к субъектам малого предпринимательства.

### 10.13. Производство основных продуктов животноводства в хозяйствах всех категорий по формам собственности

	2011	в том числе по формам собственности				
		государст- венная	муници- пальная	частная	смешанная российская	совместная российская и иностранная <sup>1)</sup>
<b>Скот и птица (в живом весе)</b>						
а) тыс. тонн	211,0	0,7	-	200,7	-	9,6
б) в % к итогу						
2000	100,0	6,9	0,1	73,0	2,3	17,7
2005	100,0	1,8	0,1	55,3	1,0	41,8
2010	100,0	0,2	0,0	62,2	-	37,6
2011	100,0	0,3	-	95,2	-	4,5
<b>Молоко</b>						
а) тыс. тонн	285,3	22,3	-	261,6	-	1,4
б) в % к итогу						
2000	100,0	10,5	0,4	85,7	3,4	-
2005	100,0	6,7	0,0	92,2	0,7	0,4
2010	100,0	2,2	-	97,7	-	0,1
2011	100,0	7,8	-	91,7	-	0,5
<b>Яйца</b>						
а) млн. штук	546,7	-	-	258,8	48,7	239,2
б) в % к итогу						
2000	100,0	40,9	-	52,8	-	6,3
2005	100,0	0,6	-	46,5	42,9	10,0
2010	100,0	-	-	37,4	-	62,6
2011	100,0	-	-	47,3	8,9	43,8

<sup>1)</sup> Включая иностранную собственность.

**10.14. Расход кормов в животноводстве**  
 (в хозяйствах всех категорий)

	1990	2000	2005	2010	2011
Все корма в пересчете на кормовые единицы, тыс. тонн	2953,7	1284,6	1113,9	1059,9	998,2
в т. ч. концентрированные корма	1186,9	533,8	564,8	743,1	719,0
Расход кормов в расчете на 1 голову условного крупного скота, ц кормовых единиц	31,03	26,72	30,15	25,46	24,11
в т. ч. концентрированные корма	12,47	11,10	15,28	17,85	17,38

**10.15. Расход кормов на 1 центнер произведенной продукции в сельхозорганизациях**  
 (центнеров кормовых единиц)

	1990	2000	2005	2010	2011
<b>Все корма на 1 центнер продукции</b>					
молока	1,57	1,08	1,26	0,96	0,82
привеса крупного рогатого скота	16,10	10,22	17,76	13,02	11,04
привеса свиней	10,20	10,24	8,01	3,53	3,48

**10.16. поголовье скота и птицы по категориям хозяйств**  
 (на конец года; тыс. голов)

	1990	2000	2005	2010	2011	2011 в % к 2010
<b>Хозяйства всех категорий</b>						
Крупный рогатый скот	671,7	332,3	219,5	145,9	143,7	98
в том числе коровы	250,8	141,1	85,1	55,8	54,7	98
Свиньи	654,4	230,8	145,3	402,4	412,2	102
Овцы и козы	325,3	40,5	32,0	50,5	51,5	102
Птица	8593,2	6120,4	7186,8	9462,5	9840,4	104
<b>Сельскохозяйственные организации</b>						
Крупный рогатый скот	584,9	245,3	147,3	88,3	88,4	100,1
в том числе коровы	205,3	96,7	55,4	36,2	35,6	98
Свиньи	599,1	135,2	71,3	336,6	353,8	105
Овцы и козы	269,5	10,4	4,0	4,7	4,5	97
Птица	6617,2	3802,3	5439,9	7936,7	8250,3	104

	1990	2000	2005	2010	2011	2011 в % к 2010
<b>Хозяйства населения</b>						
Крупный рогатый скот	86,7	85,8	68,4	52,1	49,5	95
в том числе коровы	45,5	43,7	28,4	17,5	16,9	96
Свиньи	55,3	92,6	69,1	60,3	54,1	90
Овцы и козы	55,8	29,8	26,2	41,3	42,7	103
Птица	1976,0	2311,1	1672,4	1515,3	1581,7	104
<b>Крестьянские (фермерские) хозяйства и индивидуальные предприниматели</b>						
Крупный рогатый скот	0,1	1,2	3,8	5,5	5,8	105
в том числе коровы	-	0,7	1,3	2,1	2,2	105
Свиньи	-	3,0	4,9	5,5	4,3	79
Овцы и козы	-	0,3	1,8	4,5	4,3	95
Птица	-	7,0	74,5	10,5	8,4	80

### 10.17. поголовье скота в хозяйствах всех категорий по формам собственности

(на конец года)

	2011	в том числе по формам собственности				
		государ- ственная	муници- пальная	частная	смешанная русская	совместная русская и иностранная <sup>1)</sup>
<b>Крупный рогатый скот</b>						
а) тыс. голов	143,7	10,1	-	121,0	0,8	11,8
б) в % к итогу						
2000	100,0	10,9	0,4	85,1	3,6	-
2005	100,0	6,4	0,5	92,0	0,6	0,5
2010	100,0	1,4	-	94,7	0,1	3,8
2011	100,0	7,0	-	84,2	0,6	8,2
<b>в том числе коровы</b>						
а) тыс. голов	54,7	3,7	-	48,5	0,3	2,2
б) в % к итогу						
2000	100,0	9,8	0,4	86,6	3,2	-
2005	100,0	5,6	1,0	92,2	0,7	0,5
2010	100,0	1,3	-	97,7	0,1	0,9
2011	100,0	6,7	-	88,6	0,6	4,1
<b>Свиньи</b>						
а) тыс. голов	412,2	0,2	-	396,7	0,2	15,1
б) в % к итогу						
2000	100,0	26,6	0,3	69,2	3,9	-
2005	100,0	2,5	-	96,7	0,8	-
2010	100,0	0,1	-	96,5	0,0	3,4
2011	100,0	0,0	-	96,3	0,0	3,7
<b>Овцы и козы</b>						
а) тыс. голов	51,5	-	-	49,3	0,4	1,8
б) в % к итогу						
2000	100,0	0,2	-	99,8	-	-
2005	100,0	0,3	-	99,2	0,5	-
2010	100,0	0,0	-	95,2	0,1	4,7
2011	100,0	-	-	95,7	0,9	3,4

<sup>1)</sup> Включая иностранную собственность.



**ПРОДОВОЛЬСТВЕННЫЕ РЕСУРСЫ И ИХ ИСПОЛЬЗОВАНИЕ****10.18. Ресурсы и использование картофеля**

(тысяч тонн)

	2000	2005	2010	2011
<b>Ресурсы</b>				
Запасы на начало года	274,3	293,9	514,4	409,4
Производство	465,9	451,7	347,8	698,6
Ввоз, включая импорт	-	-	4,7	4,4
Итого ресурсов	740,2	745,6	866,9	1112,4
<b>Использование</b>				
Производственное потребление	259,9	207,8	221,4	276,5
Потери	10,7	15,3	30,1	51,6
Вывоз, включая экспорт	26,8	71,0	74,1	130,2
Личное потребление	175,5	145,8	131,9	135,7
Запасы на конец года	267,3	305,7	409,4	518,4

**10.19. Ресурсы и использование овощей  
и продовольственных бахчевых культур**

(тысяч тонн)

	2000	2005	2010	2011
<b>Ресурсы</b>				
Запасы на начало года	47,9	71,6	82,3	76,2
Производство	118,0	119,0	111,5	156,4
Ввоз, включая импорт	23,3	49,8	178,5	169,9
Итого ресурсов	189,2	240,4	372,3	402,5
<b>Использование</b>				
Производственное потребление	9,6	9,8	10,3	13,7
Потери	3,3	3,6	3,0	3,8
Вывоз, включая экспорт	18,0	58,1	167,7	179,0
Личное потребление	110,2	95,1	115,1	117,4
Запасы на конец года	48,1	73,8	76,2	88,6

**10.20. Ресурсы и использование мяса и мясопродуктов**

(тысяч тонн)

	2000	2005	2010	2011
<b>Ресурсы</b>				
Запасы на начало года	4,3	3,8	8,5	9,3
Производство <sup>1)</sup>	59,6	72,6	152,3	165,4
Ввоз, включая импорт	6,8	38,0	56,0	65,0
Итого ресурсов	70,7	114,4	216,8	239,7

Продолжение табл. 10.20.

	2000	2005	2010	2011
<b>Использование</b>				
Производственное потребление	0,1	-	-	-
Потери	0,1	-	-	-
Вывоз, включая экспорт	15,9	44,9	126,5	149,2
Личное потребление	51,5	65,2	81,0	82,2
Запасы на конец года	3,1	4,3	9,3	8,3

<sup>1)</sup> Скот и птица на убой (в убойном весе).

### 10.21. Ресурсы и использование молока и молокопродуктов (тысяч тонн)

	2000	2005	2010	2011
<b>Ресурсы</b>				
Запасы на начало года	31,8	22,2	17,5	18,9
Производство	390,1	337,8	274,5	285,3
Ввоз, включая импорт	9,7	43,3	130,0	144,0
Итого ресурсов	431,6	403,3	422,0	448,2
<b>Использование</b>				
Производственное потребление	78,6	62,0	46,4	45,2
Потери	0,2	-	0,6	2,2
Вывоз, включая экспорт	38,5	64,9	91,2	116,2
Личное потребление	290,8	262,7	264,9	267,2
Запасы на конец года	23,5	13,7	18,9	17,4

### 10.22. Ресурсы и использование яиц и яйцепродуктов (миллионов штук)

	2000	2005	2010	2011
<b>Ресурсы</b>				
Запасы на начало года	8,0	9,5	9,6	10,9
Производство	364,1	489,2	523,8	546,7
Ввоз, включая импорт	13,7	15,8	47,4	37,9
Итого ресурсов	385,8	514,5	580,8	595,5
<b>Использование</b>				
Производственное потребление	30,0	52,4	100,5	87,7
Потери	0,1	-	0,1	0,1
Вывоз, включая экспорт	25,0	136,6	143,0	164,6
Личное потребление	322,9	311,1	326,3	330,8
Запасы на конец года	7,8	14,4	10,9	12,3

**ЛЕСНОЕ ХОЗЯЙСТВО****10.23. Лесные ресурсы<sup>1)</sup>**  
(по данным учёта на 1 января)

	2003	2008	2011	2012
Общая площадь земель лесного фонда и земель иных категорий, на которых расположены леса, тысяч гектаров	201,0	201,0	200,8	200,8
в том числе лесные земли	187,0	187,0	187,2	187,3
из них покрытые лесной растительностью	182,0	182,0	173,2	172,8
Общий запас древесины на корню, млн. м <sup>3</sup>	36,0	35,0	32,9	32,9

**10.24. Охрана и защита лесов**

	1990	2000	2005	2010	2011
Лесовосстановление (посадка и посев леса), га	805	456	392	388	1378
Защита лесов от вредных организмов биологическим методом, га	2574	2111	2180	1300	1712
Число лесных пожаров <sup>2)</sup>	17	57	88	370	22
Лесная площадь, пройденная пожарами, га	10	5	40	9140	7
Сгорело и повреждено леса на корню, м <sup>3</sup>	-	-	1600	853346	-

**10.25. Основные показатели работы организаций по виду экономической деятельности "ЛЕСОЗАГОТОВКИ"**

	2000	2005	2010	2011
Число организаций (на конец года) <sup>3)</sup> , единиц	...	6	5	8
Индекс производства, в процентах к предыдущему году	...	136,5	136,7	71,3
Среднегодовая численность работников организаций, человек	...	187	232	125
Вывозка древесины <sup>4)</sup> , тыс. плотных м <sup>3</sup>	18,2	51,7	...	...
в том числе деловой	10,4	40,1	...	...
Производство древесины необработанной <sup>5)</sup> , тыс. плотных м <sup>3</sup>	...	...	162,55	138,97

<sup>1)</sup> По данным Рослесхоза. Государственный учет лесного фонда до 2008 г. проводился один раз в пять лет, с 2008 г. – ежегодно по данным Государственного лесного реестра.

<sup>2)</sup> По состоянию на 1 ноября.

<sup>3)</sup> По данным государственной регистрации.

<sup>4)</sup> В соответствии с Общероссийским классификатором продукции ОК 005-93 (ОКП).

<sup>5)</sup> В соответствии с Общероссийским классификатором продукции по видам экономической деятельности ОК 034-2007 (ОКПД).

### Методологические пояснения

В разделе содержится информация о структурных изменениях в сельскохозяйственном производстве, развитии индивидуального сектора на селе, состоянии растениеводства и животноводства, основных продовольственных ресурсах и их использовании, материально-технической базе сельского хозяйства. Данные приводятся в целом по сельскому хозяйству и по категориям сельскохозяйственных производителей. Представлены сведения по лесному хозяйству.

Данные об объеме продукции сельского хозяйства и ее структуре, индексах производства, посевных площадях и валовых сборах сельскохозяйственных культур, урожайности картофеля и овощей; продовольственные ресурсы и их использование приведены с учетом итогов Всероссийской сельскохозяйственной переписи 2006 года.

По категории "**сельскохозяйственные организации**" показаны данные по производственным кооперативам, закрытым и открытым акционерным обществам, государственным предприятиям, обществам с ограниченной ответственностью, подсобным хозяйствам промышленных, транспортных, научно-исследовательских учреждений и других организаций.

К **хозяйствам населения** относятся личные подсобные и другие индивидуальные хозяйства граждан в сельских и городских поселениях, а также хозяйства граждан, имеющих земельные участки в садоводческих, огороднических и дачных некоммерческих объединениях.

**Личные подсобные хозяйства** – форма непредпринимательской деятельности по производству и переработке сельскохозяйственной продукции, осуществляемой личным трудом гражданина и членов его семьи в целях удовлетворения личных потребностей на земельном участке, предоставленном или приобретенном для ведения личного подсобного хозяйства. Землепользование хозяйств может состоять из приусадебных и полевых участков.

**Садоводческое, огородническое или дачное некоммерческое объединение граждан** – некоммерческая организация, учрежденная гражданами на добровольных началах для содействия ее членам в решении общих социально-хозяйственных задач ведения садоводства, огородничества и дачного хозяйства.

**Крестьянское (фермерское) хозяйство** представляет собой объединение граждан, связанных родством и (или) свойством, имеющих в общей собственности имущество и совместно осуществляющих предпринимательскую производственную и иную хозяйственную деятельность (производство, переработку, хранение, транспортировку и реализацию сельскохозяйственной продукции), основанную на их личном участии.

**Индивидуальный предприниматель по сельскохозяйственной деятельности** – гражданин (физическое лицо), занимающийся предпринимательской деятельностью без образования юридического лица с момента его государственной регистрации в соответствии с Гражданским кодексом Российской Федерации и заявивший в Свидетельстве о государственной регистрации виды деятельности,

отнесенные согласно Общероссийскому классификатору видов экономической деятельности (ОКВЭД) к сельскому хозяйству.

**Сельскохозяйственные угодья** – земельные угодья, систематически используемые для получения сельскохозяйственной продукции. К ним относятся пашня, залежь, многолетние насаждения, сенокосы и пастбища.

**Пашня** – сельскохозяйственное угодье, систематически обрабатываемое и используемое под посевы сельскохозяйственных культур, включая посевы многолетних трав, а также чистые пары.

**Посевные площади** – часть пашни, занятая под посевы сельскохозяйственных культур.

**Продукция сельского хозяйства** представляет собой сумму данных об объёме продукции растениеводства и животноводства всех сельхозпроизводителей, включая хозяйства индивидуального сектора (хозяйства населения, крестьянские (фермерские) хозяйства и индивидуальные предприниматели), в стоимостной оценке по фактически действовавшим ценам.

Объем продукции сельского хозяйства, начиная с 2000 года, сформирован в структуре Общероссийского классификатора видов экономической деятельности.

**Продукция растениеводства** включает стоимость сырых продуктов, полученных от урожая отчётного года – зерна, продукции технических культур (семян масличных культур, сахарной свеклы, табака и махорки и др.), картофеля, овощей и бахчевых продовольственных культур, плодов и ягод, кормовых культур (кормовых корнеплодов, однолетних и многолетних сеяных трав, убранных на сено, зелёную массу и силос), семян и посадочного материала сельскохозяйственных культур и многолетних насаждений, стоимость выращивания цветов и посадочного материала для декоративных целей и изменение стоимости незавершённого производства в растениеводстве (посадка и выращивание до плодоношения сельскохозяйственных культур и многолетних насаждений) от начала к концу года и др.

**Продукция животноводства** включает стоимость сырых продуктов, полученных в результате выращивания и хозяйственного использования сельскохозяйственных животных и птицы (молока, шерсти, яиц и др.), стоимость реализованного скота и птицы, изменение стоимости выращивания молодняка и скота на откорме за год, стоимость продукции пчеловодства, продукции разведения водных пресмыкающихся и лягушек в водоемах, дождевых (калифорнийских) червей и др.

Для исчисления **индекса производства продукции сельского хозяйства** используется показатель её объёма в сопоставимых ценах предыдущего года. Индекс производства продукции сельского хозяйства - относительный показатель, характеризующий изменение массы произведённых продуктов растениеводства и животноводства в сравниваемых периодах.

**Валовой сбор** сельскохозяйственных культур включает в себя объём собранной продукции как с основных, так и с повторных и междурядных посевов в

сельскохозяйственных организациях, крестьянских (фермерских) хозяйствах, у индивидуальных предпринимателей и в хозяйствах населения.

**Поголовье скота** включает поголовье всех возрастных групп соответствующего вида скота.

**Производство скота и птицы на убой** – показатель, характеризующий результат использования скота и птицы для забоя на мясо. Общий объем производства скота и птицы на убой отражается в пересчете на убойный вес и включает как проданные скот и птицу, подлежащие забоя, так и забитые в сельскохозяйственных организациях, крестьянских (фермерских) хозяйствах, у индивидуальных предпринимателей и в хозяйствах населения.

**Производство молока** характеризуется фактически надоем коровьим, козьим, овечьим, кобыльим молоком, независимо от того, было ли оно реализовано или потреблено в хозяйстве на выпойку молодняка. Молоко, высосанное молодняком при подсосном его содержании, в продукцию не включается и не учитывается при определении средних удоев.

**Производство шерсти** включает весь объем фактически настриженной овечьей, козьей шерсти и козий пух. Шерсть, полученная с овчин при промышленной переработке их на кожу, в продукцию не включается. Вес шерсти показывается физический, полученный непосредственно после стрижки овец (т.е. вес немытой шерсти).

**Производство яиц** включает их сбор за год от всех видов сельскохозяйственной птицы, в том числе яйца, пошедшие на воспроизводство птицы (инкубация и др.).

Информация **об основных продовольственных ресурсах и их использовании** формируется на базе данных федерального статистического наблюдения, данных обследования домашних хозяйств, таможенной статистики и других сведений, характеризующих источники образования продовольственных ресурсов и направления их использования за календарный год. Балансы продовольственных

ресурсов содержат данные как по сырым продуктам, так и по продуктам их переработки в переводе на основной вид продукции по соответствующим коэффициентам.

**Лесовосстановление** – проведение мероприятий по восстановлению лесов на вырубках, гарях, пустолях, прогалинах и иных бывших под лесом площадях. Лесовосстановление осуществляется путем естественного, искусственного (создание лесных культур) или комбинированного восстановления лесов.

**Погибшие лесные насаждения** – участки лесных насаждений, включая лесные культуры, погибшие (усохшие на корню) за отчетный год вследствие лесных пожаров, от повреждений вредными организмами и в результате негативных воздействий природного (воздействие неблагоприятных погодных условий) и антропогенного (воздействие промышленных выбросов и др.) характера.

**Лесная площадь, пройденная пожарами**, включает площади всех лесных земель лесного фонда и земель иных категорий, на которых расположены леса, пройденные верховыми, низовыми и подземными пожарами.

---

К **лесным землям** относятся земли, покрытые лесной растительностью, и земли, не покрытые лесной растительностью, но предназначенные для ее восстановления: несомкнувшиеся лесные культуры; лесные питомники и плантации; естественные редины; фонд лесовосстановления (гари, погибшие насаждения, вырубki, прогалины, пустыри).

## 11. РЫБОЛОВСТВО И РЫБОВОДСТВО

## 11.1. Основные показатели работы организаций по виду экономической деятельности «Рыболовство, рыбоводство»

	2005	2009	2010	2011
Число организаций (на конец года) <sup>1)</sup> , единиц	22	33	38	41
Индекс производства <sup>2)</sup> в процентах к предыдущему году	114,0	66,1	127,7	102,9
Среднегодовая численность работников организаций, человек	163	175	183	195
Сальдированный финансовый результат (прибыль минус убыток) <sup>3)</sup> , млн. руб.	4,5	2,6	5,8	5,9
Рентабельность проданных товаров, продукции (работ, услуг) <sup>3)</sup> , процентов	21,7	-5,0	-4,9	-18,3
Улов рыбы <sup>4)</sup> , тонн	1055	...	...	...

<sup>1)</sup> По данным государственной регистрации.

<sup>2)</sup> По виду экономической деятельности «Рыболовство».

<sup>3)</sup> По данным бухгалтерской отчетности. Знак (-) означает убыток (убыточность).

<sup>4)</sup> В соответствии с Общероссийским классификатором продукции ОК 005-93 (ОКП); знак «...» означает, что данные не публикуются в целях обеспечения конфиденциальности первичных статистических данных, полученных от организаций, в соответствии с Федеральным законом от 29.11.2007 г. № 282-ФЗ «Об официальном статистическом учете и системе государственной статистики в Российской Федерации» (ст.4, п.5; ст.9, п.1).



**12. СТРОИТЕЛЬСТВО****ДЕЯТЕЛЬНОСТЬ СТРОИТЕЛЬНЫХ ОРГАНИЗАЦИЙ****12.1. Объем работ, выполненных по виду экономической деятельности "Строительство"**  
(в фактически действовавших ценах)

Годы	млн. руб.	в процентах к предыдущему году (в сопоставимых ценах)
2000	2945,4	117,9
2005	12255,4	126,2
2009	25591,1	112,3
2010	25716,5	100,0
2011	28464,8	100,4

**12.2. Объем работ, выполненных по виду экономической деятельности "Строительство" организациями различных форм собственности**  
(в фактически действовавших ценах)

	2010		2011	
	млн. руб.	в процен- тах к итогу	млн. руб.	в процен- тах к итогу
Всего	25716,5	100	28464,8	100
в том числе по формам собственности:				
государственная	177,1	0,7	218,5	0,8
муниципальная	131,2	0,5	92,3	0,3
общественных организаций	40,8	0,2	22,1	0,1
частная	24852,6	96,6	27318,8	96,0
смешанная российская	38,4	0,1	218,8	0,8
иностранная	249,8	1,0	187,2	0,6
совместная российская и иностранная	226,6	0,9	407,1	1,4

**12.3. Объем работ, выполненных по виду экономической деятельности "Строительство" по крупным и средним организациям**  
(в фактически действовавших ценах; млн. рублей)

	2005	2009	2010	2011
Всего	5761,3	11888,6	11350,7	11389,0
разборка и снос зданий; производство земляных работ	77,6	105,0	80,5	88,1

Продолжение табл. 12.3

	2005	2009	2010	2011
производство общестроительных работ	3223,4	8225,2	7423,3	8157,1
устройство покрытий зданий и сооружений	20,1	13,0	4,3	5,1
строительство дорог, аэродромов и спортивных сооружений	1554,5	1348,0	860,4	679,2
строительство водных сооружений	0,5	0,9	0,9	0,6
производство прочих строительных работ	285,2	1111,0	1596,0	631,5
производство электромонтажных работ	173,5	393,3	572,4	1027,4
производство изоляционных работ	34,6	67,2	152,8	188,0
производство санитарно-технических работ	117,6	189,7	170,0	156,2
монтаж прочего инженерного оборудования	54,3	232,0	298,4	298,4
производство отделочных работ	81,9	65,1	58,0	14,2
аренда строительных машин и оборудования с оператором	138,1	138,2	133,7	143,2

**12.4. Распределение действующих строительных организаций по численности работников и формам собственности за 2011 год**

	Число строительных организаций – всего	в том числе с численностью работников, человек			Из общего количества малые предприятия с численностью работников до 100 человек (без микропредприятий)	Из общего количества микропредприятия с численностью работников до 15 человек
		до 100	101-250	свыше 250		
Всего	967	923	31	13	319	577
в том числе по формам собственности:						
государственная	4	3	1	-	х	х
муниципальная	4	3	1	-	х	х
частная	949	908	28	13	319	573
смешанная российская	4	3	1	-	-	3
прочие	6	6	-	-	-	1

**12.5. Структура затрат на производство  
строительных работ по элементам**  
(по фактической себестоимости; в процентах к итогу)

	2005	2009	2010	2011
Все затраты	100	100	100	100
в том числе по элементам:				
материальные затраты	56,1	55,7	52,5	56,9
затраты на оплату труда	27,3	24,4	27,2	23,4
страховые взносы в Пенсионный фонд, ФСС, ФФОМС, ТФОМС <sup>1)</sup>	7,8	5,8	6,6	7,2
амортизация основных средств	1,7	3,5	3,3	2,9
прочие затраты	7,1	10,6	10,4	9,6

**12.6. Инвестиции в основной капитал организаций,  
осуществляющих строительную деятельность <sup>2)</sup>**  
(в фактически действовавших ценах)

Годы	Млн. руб.	В процентах от общего объема инвестиций
2005	1477,5	6,3
2009	216,8	0,3
2010	249,3	0,4
2011	864,4	1,1

**12.7. Основные фонды организаций основного вида экономической  
деятельности "Строительство" <sup>3)</sup>**  
(на конец года; по полной учетной стоимости)

	2010		2011	
	млн. руб.	в процентах к итогу	млн. руб.	в процентах к итогу
Основные фонды - всего	5362,5	100	7518,4	100
в том числе:				
здания и сооружения	2962,7	55,2	4633,0	61,6
машины и оборудование	1628,6	30,4	1930,9	25,7
транспортные средства	697,1	13,0	869,6	11,6
прочие виды основных фондов	74,1	1,4	84,9	1,1

<sup>1)</sup> 2005, 2009 гг. – единый социальный налог.

<sup>2)</sup> Без субъектов малого предпринимательства и объема инвестиций, не наблюдаемых прямыми статистическими методами.

<sup>3)</sup> По коммерческим организациям (без субъектов малого предпринимательства).

**12.8. Наличие и состояние основных строительных машин в строительных организациях на 1 января 2012 года <sup>1)</sup>**

	Всего, шт.	Из общего количества машин, в процентах				на 1 января 2012 - машины зарубежного производства
		машины с истекшим сроком службы				
		2005	2009	2010	2011	
Экскаваторы одноковшовые	72	46	41	37	32	43
Бульдозеры на тракторах	75	51	36	36	40	12
Краны башенные	54	92	81	66	68	9
Краны на автомобильном ходу	88	52	48	34	32	12
Краны на пневмоколесном ходу	15	77	60	61	67	33
Краны на гусеничном ходу	40	90	94	86	88	78
Автогрейдеры	54	41	38	38	28	4

<sup>1)</sup> Без субъектов малого предпринимательства.

**ВВОД В ДЕЙСТВИЕ ОТДЕЛЬНЫХ ПРОИЗВОДСТВЕННЫХ МОЩНОСТЕЙ, ЖИЛЫХ ДОМОВ, ОБЪЕКТОВ СОЦИАЛЬНО-КУЛЬТУРНОГО НАЗНАЧЕНИЯ**

**12.9. Ввод в действие отдельных производственных мощностей**

	2000	2005	2009	2010	2011
<b>Мощности по производству:</b>					
стеновых материалов (без стеновых железобетонных панелей), млн. штук условного кирпича	48,0	-	-	-	-
в том числе кирпича строительного	8,0	-	-	-	-
инструмента строительного-монтажного механизированного, тыс. штук	-	12,5	-	1,1	1,0
макаронных изделий, тыс. тонн	-	-	-	30	-
консервов овощных и фруктовых, муб	40	-	411,8	150	225,0
консервов мясных, тыс. усл. банок в смену	-	-	-	7,6	-
хлебобулочных изделий, т в сутки	1,0	-	30,9	15,4	-
воды минеральной, млн. пол л.	-	-	540	10	-
кондитерских изделий, тыс. т	-	-	-	6,6	18,0
гофрокартона, млн. кв. м.	-	-	30	19,2	-
<b>построено:</b>					
Линии электропередачи, км напряжением: 35 кВ и выше	2,2	-	4,0	13,4	26,5
6-20 кВ	64,6	59,3	85,9	140,5	65,4
0,4 кВ	139,2	192,3	126,4	160,4	248,9
Трансформаторные понизительные подстанции напряжением 35 кВ и выше, тыс. КВ.А	4,0	-	74,3	105	252,0
Котлы паровые на теплоэлектроцентралях, т/ч	-	-	80	-	-

*Строительство*

Сети тепловые магистральные, км	1,8	-	-	-	-
---------------------------------	-----	---	---	---	---

Продолжение табл. 12.9

	2000	2005	2009	2010	2011
Газопроводы магистральные и отводы от них, км	-	20,2	-	-	-
Автомобильные дороги общего пользования, км	63,4	19,6	17,3	55,9	27,5
в том числе:					
федеральные	26,3	10,8	-	43,5	26,7
местные	37,1	8,8	17,3	12,4	0,8
мосты, пог. м	371	142	-	1822	726,1
Автоматические телефонные станции, тыс. номеров – всего	9,5	9,2	8,2	19,8	7,8
в том числе:					
городские	5,9	4,8	5,5	14,9	6,4
сельские	3,6	4,4	2,7	4,9	1,4
Междугородные кабельные линии связи, км	38,6	79,0	-	-	-

**12.10. Ввод в действие производственных мощностей  
в сельском хозяйстве области**

Наименование мощностей	2000	2005	2009	2010	2011
Помещения для крупного рогатого скота, тыс. мест	1,8	-	0,9	1,7	-
Помещения для свиней, тыс. мест	0,5	-	-	26	-
Помещения для птицы, тыс. птицемест	-	149,0	-	0,4	-
Птицефабрики мясного направления					
- млн. голов мясной птицы в год	-	-	2,0	-	-
- тонн мяса в смену	-	-	8,0	-	-

**12.11. Ввод в действие жилых домов  
(тыс. кв. метров)**

Годы	Введено общей площади			в том числе построено населением за счет собственных и заемных средств		
	всего	из них:		всего	из них:	
		в городах	в сельской местности		в городах	в сельской местности
2000	321,2	220,4	100,8	131,9	43,8	88,1
2005	508,0	362,4	145,6	225,8	86,7	139,1
2009	731,5	489,2	242,3	496,2	272,8	223,4
2010	736,8	471,5	265,3	512,9	269,6	243,3
2011	761,7	482,6	279,1	462,4	216,6	245,8

**12.12. Ввод в действие жилых домов организациями различных форм собственности**

	2011		в % к итогу			
	тыс. кв. метров	в % к 2010	2005	2009	2010	2011
Всего по области	761,7	103,4	100	100	100	100
в том числе по формам собственности:						
государственная	4,0	26,0	7,8	4,5	2,1	0,5
муниципальная	27,0	в 3,3 р.	9,3	6,1	1,1	3,5
собственность общественных и религиозных организаций	1,4	-	1,0	0,2	-	0,2
частная	674,1	99,4	74,1	81,8	92,0	88,5
смешанная российская	28,7	81,1	0,2	7,4	4,8	3,8
совместная российская и иностранная	26,5	-	7,6	-	-	3,5

**12.13. Число построенных квартир и их средний размер**

	2000	2005	2009	2010	2011
	<b>Всего</b>				
Число квартир	4130	5690	5558	5190	5824
Их средний размер, м <sup>2</sup> общей площади	77,8	89,3	131,6	142,0	130,8
Из них по видам квартир, в процентах от общего ввода:					
однокомнатные	14,6	27,9	23,3	19,8	22,8
двухкомнатные	26,3	34,5	28,6	29,7	29,9
трехкомнатные	40,4	23,3	28,9	29,5	30,0
четырёхкомнатные и более	18,7	14,3	19,2	21,0	17,3
	<b>в том числе построенные населением за счет собственных и заёмных средств</b>				
Число квартир	1184	1476	2397	2434	2107
Их средний размер, м <sup>2</sup> общей площади	111,4	153,0	207,0	210,7	219,5
Из них по видам квартир, в процентах от общего ввода:					
однокомнатные	8,5	5,3	4,1	4,7	5,8
двухкомнатные	10,1	11,3	12,8	18,5	12,2

*Строительство*

трехкомнатные	35,9	33,5	40,6	35,5	39,0
четырёхкомнатные и более	45,5	49,9	42,5	41,3	43,0

**12.14. Ввод в действие объектов социально-культурного назначения**

	2000	2005	2009	2010	2011
<b>В городах и сельской местности</b>					
Ввод в действие:					
высших учебных заведений, тыс. кв. м общей площади					
учебно-лабораторных зданий	-	5,0	11,4	5,3	3,6
общеобразовательных школ, ученических мест	2040	512	250	960	951
детских дошкольных учреждений, мест	-	62	260	-	580
больничных учреждений, коек	30	75	4	-	-
амбулаторно-поликлинических учреждений, посещений в смену	70	720	225	700	80
учреждений клубного типа, мест	-	60	-	-	-
водопроводных сетей, км	19,3	30,5	39,1	37,5	37,2
канализационных сетей, км	4,1	9,4	7,0	7,5	2,7
тепловых сетей, км	1,3	15,7	4,1	2,5	0,8
газовых сетей, км	894	98,3	159,2	134,8	133,5
газификация квартир, тысяч	17,1	7,7	5,3	4,4	4,3
<b>в том числе в сельской местности</b>					
Ввод в действие:					
общеобразовательных школ, ученических мест	1646	234	250	-	-
детских дошкольных учреждений, мест	-	-	-	-	-
больничных учреждений, коек	30	30	-	-	-
амбулаторно-поликлинических учреждений, посещений в смену	70	370	125	-	60
учреждений клубного типа, мест	-	60	-	-	-
водопроводных сетей, км	11,2	27,0	27,9	32,6	34,0
газовых сетей, км	812,7	84,2	129,9	123,1	98,2
газификация квартир, тысяч	10,7	3,0	2,3	2,0	2,2

**12.15. Ввод в действие объектов социально-культурного назначения организациями различных форм собственности**

	Всего	в том числе по формам собственности				
		государственная	муниципальная	частная	смешанная российская	совместная российская и иностранная
<b>Введено в действие:</b>						
высших учебных заведений, тыс. кв. м общей площади						
2005	5,0	5,0	-	-	-	-
2009	11,4	11,4	-	-	-	-
2010	5,3	5,3	-	-	-	-
2011	3,6	-	-	3,6	-	-
общеобразовательных учреждений, ученических мест						
2005	512	512	-	-	-	-
2009	250	250	-	-	-	-
2010	960	-	960	-	-	-
2011	951	951	-	-	-	-
дошкольных учреждений, мест						
2005	62	-	62	-	-	-
2009	260	-	260	-	-	-
2010	-	-	-	-	-	-
2011	580	-	580	-	-	-
амбулаторно-поликлинических учреждений, посещений в смену						
2005	720	720	-	-	-	-
2009	225	-	225	-	-	-
2010	700	-	650	50	-	-
2011	80	-	80	-	-	-
больничных учреждений, коек						
2005	75	75	-	-	-	-
2009	4	-	4	-	-	-
2010	-	-	-	-	-	-
2011	-	-	-	-	-	-
учреждений клубного типа, мест						
2005	60	-	60	-	-	-
2009	-	-	-	-	-	-
2010	-	-	-	-	-	-
2011	-	-	-	-	-	-
водопроводных сетей, км						
2005	30,5	22,6	7,9	-	-	-
2009	39,1	7,9	31,2	-	-	-
2010	37,5	-	34,7	-	1,1	1,7
2011	37,2	-	33,2	-	0,9	3,1
канализационных сетей, км						
2005	9,4	2,3	7,0	-	0,1	-
2009	7,0	2,7	4,2	-	-	0,1
2010	7,5	-	6,0	-	0,8	0,7
2011	2,7	-	2,7	-	-	-
тепловых сетей, км						
2005	15,7	4,1	4,3	7,3	-	-
2009	4,1	-	1,3	-	2,0	0,8
2010	2,5	-	-	-	1,3	1,2
2011	0,8	-	0,1	-	-	0,7
газовых сетей, км						



	Строительство					
2005	98,3	70,6	-	-	27,7	-
2009	159,2	-	7,4	44,1	2,5	105,2
2010	134,8	-	4,6	28,5	-	101,7
2011	133,5	-	4,2	26,7	-	102,6

### Методологические пояснения

Раздел представляет данные о деятельности строительных организаций, вводе в действие производственных мощностей, жилищном и социально-культурном строительстве.

**Объем выполненных работ по виду экономической деятельности «Строительство»** - это работы, выполненные организациями собственными силами по виду деятельности «Строительство» на основании договоров, контрактов, заключаемых с заказчиками. В стоимость этих работ включаются работы по строительству новых объектов, капитальному и текущему ремонту, реконструкции, модернизации жилых и нежилых зданий, инженерных сооружений.

К **строительным организациям** относятся все общестроительные и специализированные организации, включая ремонтно-строительные организации, тресты (управления) механизации, домостроительные комбинаты и другие организации, зарегистрированные кодом ОКВЭД 45.

В число строительных организаций включаются юридические лица всех форм собственности, филиалы, структурные подразделения, субъекты малого предпринимательства, выполняющие работы по договорам строительного подряда и (или) государственным контрактам, заключаемым с заказчиками.

**Ввод в действие мощностей** - показатель мощности (производительности, вместимости, пропускной способности, площади, протяженности и т.д.), созданной в результате осуществления инвестиций в основной капитал.

Данные **о вводе в действие производственных мощностей** включают ввод за счет строительства и реконструкции.

**Общая площадь** введенных жилых домов определяется как сумма площадей всех частей жилых помещений, включая площадь помещений вспомогательного использования, предназначенных для удовлетворения гражданами бытовых и иных нужд, связанных с их проживанием в жилом помещении, площадей лоджий, балконов, веранд, террас, подсчитываемых с соответствующими понижающими коэффициентами, а также жилых и вспомогательных помещений в построенных населением индивидуальных жилых домах. К помещениям вспомогательного использования относятся кухни, передние, внутриквартирные коридоры, ванные, туалеты, кладовые или хозяйственные встроенные шкафы.

В общую площадь введенных жилых домов не входит площадь вестибюлей, тамбуров, лестничных клеток, лифтовых холлов, общих коридоров, а также площадь в жилых домах, предназначенная для встроено-пристроенных помещений.

В данные об общем **числе построенных квартир** включены квартиры в законченном строительстве жилых домах квартирного типа и общежитиях, квартиры в нежилых зданиях, а также в построенных населением индивидуальных жилых домах.

**13. ТРАНСПОРТ****ГРУЗОВЫЕ ПЕРЕВОЗКИ**

В 2011 году всеми видами транспорта, по оценке, перевезено 57,7 млн. тонн различных грузов: к 2010г. – 103,2%, к 1990г. – 31,7%.

**13.1. Перевозки грузов по видам транспорта**

	(млн. тонн)				
	1990	2000	2005	2010	2011
Транспорт – всего	182,1	99,8	65,5	55,9	57,7
в том числе:					
железнодорожный общего пользования (по отправлению)	36,3	21,4	23,4	21,8	22,1
автомобильный	145,8	78,4	42,1	34,1	35,6
воздушный (тонн)	1345	15,0	...	...	...

**13.2. Грузооборот по видам транспорта**

	(млн. т. км)				
	1990	2000	2005	2010	2011
Транспорт – всего	21105	10041	8827	9185	9581
в том числе:					
железнодорожный общего пользования	18484	8722	7892	8015	8230
автомобильный	2608	1318	935	1170	1351
воздушный	13,1	1,0	...	...	...

**13.3. Наличие автомобильного транспорта**

	(на конец года)				
	2000	2005	2010	2011	
Наличие автомобилей (без автомобилей в индивидуальном пользовании)–всего, ед.	34773	38425	41037	41064	
в том числе:					
грузовые автомобили, включая пикапы, легковые фургоны и специальные автомобили		25295	25322	23677	23617
автобусы		3518	4301	5014	5068
легковые автомобили		5960	8802	12346	12379
Кроме того, автомобилей в индивидуальном пользовании	174587	225348	316169	336492	
в том числе:					
грузовые, включая пикапы, легковые фургоны и специальные автомобили		10640	18911	26147	26909
автобусы		1444	2247	2585	2610

## ПАССАЖИРСКИЕ ПЕРЕВОЗКИ

13.4. Перевозки пассажиров по видам транспорта  
общего пользования

	(млн. человек)				
	1990	2000	2005	2010	2011
Транспорт – всего	324,5	429,5	257,5	194,7	184,5
в том числе:					
железнодорожный	5,7	4,0	2,7	1,4	1,3
автобусный	232,3	330,8	186,7	159,1	149,8
таксомоторный	1,7	1,6	...	...	...
трамвайный	42,9 <sup>1)</sup>	50,3	28,4	12,3	11,5
троллейбусный	41,8 <sup>1)</sup>	42,8	39,7	21,9	21,9
воздушный, тыс. чел.	107	16	...	...	...

13.5. Перевозки пассажиров крупными и средними организациями  
транспорта общего пользования по видам сообщения

	(млн. человек)				
	1990	2000	2005	2010	2011
Междугородное сообщение –					
всего	7,4	2,4	2,8	2,1	1,9
в том числе:					
железнодорожное	1,8	0,6	0,6	0,5	0,5
автобусное	5,5	1,8	2,2	1,6	1,4
воздушное, тыс. чел.	107	16	...	...	...
Пригородное сообщение – всего	53,1	138,4	18,0	14,2	13,1
в том числе:					
железнодорожное	3,9	3,4	2,1	0,9	0,7
автобусное	49,2	135,0	15,9	13,3	12,4
Внутригородское сообщение –					
всего	264,0	288,7	172,9	91,7	89,2
в том числе:					
автобусное	177,6	194,0	104,8	57,5	55,8
таксомоторное (включая приго-					
родное сообщение)	1,7	1,6	...	...	...
трамвайное	42,9 <sup>1)</sup>	50,3	28,4	12,3	11,5
троллейбусное	41,8 <sup>1)</sup>	42,8	39,7	21,9	21,9

<sup>1)</sup> Данные 1990г. приведены без учета пассажиров, пользующихся правом бесплатного проезда.

**13.6. Показатели работы автобусов крупных и средних предприятий транспорта общего пользования**

	(на конец года)				
	1990	2000	2005	2010	2011
Перевезено пассажиров, млн. человек	232	328	123	72	70
Пассажирооборот, млн. пасс.-км	2112	3660	921	645	588
Число автобусных линий (маршрутов) – всего во всех видах сообщения, ед.	392	389	341	277	258
в том числе:					
пригородных	243	242	200	160	149
междугородных	69	66	66	55	44
Коэффициент технической готовности автобусов <sup>1)</sup> , %	89,7	83,2	86,9	86,4	...
Коэффициент выпуска автобусов на линию <sup>1)</sup> , %	75,9	72,0	70,6	74,5	...
Среднесуточная продолжительность работы автобуса <sup>1)</sup> , часов	11,8	11,4	11,2	12,0	...
Коэффициент использования пробега маршрутных автобусов <sup>1)</sup> , %	95,0	92,2	92,1	91,6	...
Протяженность автобусного маршрута, км	40,4	47,6	47,1	45,6	38,3

<sup>1)</sup> Показатели за 2011 год отсутствуют в связи с отменой формы № 3-автотранс.

**ТРАНСПОРТНЫЕ СРЕДСТВА И ПУТИ СООБЩЕНИЯ**

**13.7. Эксплуатационная длина железнодорожных путей общего пользования**

	(на конец года, км)				
	1990	2000	2005	2010	2011
Эксплуатационная длина – всего	787,0	751,7	757,1	757,1	757,1
в том числе по дорогам:					
Юго-Восточная	734,7	699,4	710,5	710,5	710,5

*Транспорт*

---

Московская	52,3	52,3	46,6	46,6	46,6
------------	------	------	------	------	------

**13.8. Отправление пассажиров железнодорожным транспортом по Липецкой области**

	(тыс. человек)				
	1990	2000	2005	2010	2011
Количество отправленных пассажиров – всего	5682	3999	2697	1397	1260
из них по видам сообщения:					
дальнее	1814	652	568	532	522
пригородное	3868	3347	2129	865	738

**13.9. Основные показатели работы гражданской авиации**

	1990	2000	2005	2010	2011
Отправлено пассажиров, тыс. человек	35,9	6,4	11,8	13,5	27,7
Пассажирооборот, млн. пасс-км	137	11	...	...	...
Перевезено грузов и почты, тонн	1345	15	...	...	...

**13.10. Городской пассажирский электрический транспорт**

	1990	2000	2005	2010	2011
<b>Трамвай</b>					
Протяженность трамвайного пути, км	109	108	72	71	69
Число пассажирских вагонов, единиц	159	117	71	56	53
Число маршрутов, ед.	16	10	4	3	3
Общая вместимость подвижного состава, мест	18945	14028	8799	6879	6474
Коэффициент выпуска вагонов на линию в рабочие дни	0,83	0,63	0,71	0,59	0,56
Перевезено пассажиров, млн. человек	42,9	50,3	28,4	12,3	11,5
<b>Троллейбус</b>					
Протяженность троллейбусной линии, км	79	80	108	105	105
Число пассажирских машин, единиц	118	83	123	106	101
Число маршрутов, ед.	13	8	9	9	8
Общая вместимость подвижного состава, мест	9794	7761	10422	9036	9009
Коэффициент выпуска вагонов на линию в рабочие дни	0,80	0,80	0,78	0,73	0,74

Перевезено пассажиров, млн. человек	41,8	42,8	39,7	21,9	21,9
--	------	------	------	------	------

### Методологические пояснения

В разделе представлены данные об объемах перевозок грузов и пассажиров транспортом, о протяженности транспортных путей.

**Объем перевозок грузов** – количество грузов в тоннах, перевезенных транспортом.

**Грузооборот транспорта** – объем работы транспорта по перевозкам грузов. Единицей измерения является тонно-километр, т.е. перемещение 1 тонны груза на 1 км. Исчисляется суммированием произведений массы перевезенных грузов в тоннах на расстояние перевозки в километрах.

**Пассажирооборот транспорта** – объем работы транспорта по перевозкам пассажиров. Единицей измерения является пассажиро-километр, т.е. перемещение пассажира на 1 километр. Исчисляется суммированием произведений количества пассажиров каждой перевозки на расстояние перевозки в километрах.

## 14. СВЯЗЬ

## 14.1. Доходы от услуг связи и объём реализации услуг связи населению

(в фактически действовавших ценах, млн. рублей)					
	1990	2000	2005	2010	2011
<b>1. Связь – всего</b>	<b>40,5</b>	<b>545,1</b>	<b>2981,3</b>	<b>6980,6</b>	<b>7272,7</b>
в том числе:					
почтовая	15,2	87,0	301,9	624,6	700,2
документальная	3,1	22,9	142,5	641,1	697,2
междугородная телефонная	10,9	185,9	357,6	413,4	411,9
городская и сельская телефонная	7,4	167,3	665,4	989,9	1007,4
радиосвязь, радиовещание, теле- видение спутниковая связь	1,1	19,9	77,3	163,4	215,8
проводное вещание	2,2	16,6	35,3	28,9	24,5
подвижная электросвязь	...	39,9	1262,3	3129,0	3248,9
<b>2. Объём реализации услуг связи населению – всего</b>	<b>15,8</b>	<b>267,2</b>	<b>1945,0</b>	<b>4516,4</b>	<b>4696,1</b>
в том числе:					
почтовая	5,0	29,7	75,3	147,1	154,6
документальная	1,3	5,3	46,9	373,5	384,6
междугородная телефонная	4,0	87,0	193,6	262,2	237,3
городская и сельская телефонная	3,6	104,3	498,3	746,4	783,9
проводное вещание	1,8	14,1	31,2	26,3	22,5
подвижная электросвязь	...	25,5	1041,8	2928,1	3057,5



## 14.2. Городская и сельская телефонная сеть общего пользования

	(на конец года)				
	1990	2000	2005	2010	2011
Число телефонных аппаратов (включая таксофоны) телефонной сети общего пользования или имеющих на нее выход – всего, тыс.	160,8	284,3	345,3	345,1	340,3
в том числе:					
городской сети	122,5	223,2	273,2	265,6	261,2
сельской сети	38,3	61,1	72,1	79,5	79,1
из общего числа:					
Число таксофонов городской и сельской телефонной сети (включая универсальные) – всего, единиц	1876	1968	2084	1854	1804
в том числе:					
городской сети	1756	1833	1864	294	253
сельской сети	120	135	220	1560	1551
Число квартирных телефонных аппаратов телефонной сети общего пользования или имеющих на нее выход – всего, тыс.	98,3	213,1	281,8	295,0	289,9
в том числе:					
городской сети	76,9	162,5	220,2	227,9	223,1
сельской сети	21,4	50,6	61,6	67,1	66,8
Количество неудовлетворённых заявлений на установку домашнего телефона – всего, тыс.	113,5	51,0	26,7	-	-

## 14.3. О звуковом проводном вещании по области

	(на конец года, тыс. штук)				
	1990	2000	2005	2010	2011
Число основных радиотрансляционных точек – всего	569	273	136	43	30

### Методологические пояснения

В разделе представлены данные о деятельности организаций связи (основных операторов системы Минсвязи России) и развитии их материально-технической базы.

**Объем услуг связи** – объем работ по приему, обработке, передаче и доставке почтовых отправлений или сообщений электросвязи в денежном выражении, определяется на основании сводных итогов, а также оценки объемов услуг связи, предоставляемых другими организациями отрасли "Связь", организациями других отраслей экономики, предоставляемых на коммерческой основе, и организациями, относящимися к субъектам малого предпринимательства.

## 15. ИНФОРМАЦИОННЫЕ И КОММУНИКАЦИОННЫЕ ТЕХНОЛОГИИ

## 15.1. Основные показатели использования информационных и коммуникационных технологий в организациях по видам экономической деятельности

	Число обследованных организаций	Организации, использовавшие			
		персональные компьютеры	локальные вычислительные сети	электронную почту	сеть Интернет
<b>Всего по области</b>					
2005	1145	1107	605	684	578
2009	1888	1769	969	1382	1326
2010	1901	1810	1254	1466	1499
2011	1769	1704	1247	1356	1429
<b>Лесное хозяйство, лесозаготовки и предоставление услуг в этих областях</b>					
2005	9	9	3	2	2
2009	8	8	3	8	8
2010	9	9	7	9	9
2011	17	16	10	14	15
<b>Рыболовство, рыбоводство</b>					
2005	1	1	-	1	1
2009	4	3	1	1	1
2010	3	3	1	1	2
2011	1	1	1	1	1
<b>Добыча полезных ископаемых</b>					
2005	5	5	5	5	4
2009	6	6	6	6	5
2010	6	6	6	6	5
2011	7	7	6	7	7
<b>Обрабатывающие производства</b>					
2005	145	134	99	106	103
2009	176	167	120	155	156
2010	170	163	137	150	152
2011	149	146	129	135	139
<b>Производство пищевых продуктов, включая напитки, и табака</b>					
2005	53	51	36	41	41
2009	55	48	40	47	47
2010	47	44	41	42	42
2011	37	37	34	36	37
<b>Текстильное и швейное производство</b>					
2005	11	9	4	4	4
2009	8	8	3	5	5
2010	9	8	4	4	4

2011

8

7

3

6

6

Продолжение табл. 15.1.					
	Число обследованных организаций	Организации, использовавшие			
		персональные компьютеры	локальные вычислительные сети	электронную почту	сеть Интернет
Производство кожи, изделий из кожи и производство обуви					
2005	2	2	2	2	2
2009	1	1	1	1	1
2010	1	1	1	-	1
2011	1	1	1	-	-
Обработка древесины и производство изделий из дерева					
2005	-	-	-	-	-
2009	1	1	1	1	1
2010	1	1	-	1	1
2011	-	-	-	-	-
Целлюлозно-бумажное производство; издательская и полиграфическая деятельность					
2005	8	4	2	2	2
2009	31	31	15	26	26
2010	31	31	21	26	27
2011	29	29	22	25	26
Химическое производство					
2005	1	1	1	1	1
2009	4	4	3	4	4
2010	4	4	4	4	4
2011	4	4	4	4	4
Производство резиновых и пластмассовых изделий					
2005	4	4	2	4	4
2009	7	7	6	7	7
2010	9	8	5	8	8
2011	9	8	8	7	7
Производство прочих неметаллических минеральных продуктов					
2005	11	11	9	10	8
2009	15	15	12	15	15
2010	15	14	14	14	14
2011	14	14	13	13	14
Металлургическое производство и производство готовых металлических изделий					
2005	14	14	13	11	10
2009	15	15	11	15	15
2010	17	17	14	17	17
2011	13	13	12	12	13

Продолжение табл. 15.1.

	Число обследованных организаций	Организации, использовавшие			
		персональные компьютеры	локальные вычислительные сети	электронную почту	сеть Интернет
<b>Производство машин и оборудования</b>					
2005	23	21	15	15	15
2009	22	21	17	20	21
2010	22	21	20	20	21
2011	21	20	19	19	20
<b>Производство электрооборудования, электронного и оптического оборудования</b>					
2005	11	11	9	10	10
2009	13	12	10	12	12
2010	9	9	8	9	9
2011	8	8	8	8	8
<b>Производство транспортных средств и оборудования</b>					
2005	5	5	5	5	5
2009	1	1	1	1	1
2010	3	3	3	3	2
2011	3	3	3	3	2
<b>Прочие производства</b>					
2005	1	1	1	1	1
2009	3	3	1	1	1
2010	1	1	1	1	1
2011	1	1	1	1	1
<b>Производство и распределение электроэнергии, газа и воды</b>					
2005	16	15	10	9	9
2009	31	29	22	26	27
2010	26	25	19	21	23
2011	25	25	21	23	22
<b>Строительство</b>					
2005	65	64	40	32	32
2009	67	66	36	61	60
2010	63	58	50	57	56
2011	56	56	46	54	54
<b>Оптовая и розничная торговля; ремонт автотранспортных средств, мотоциклов, бытовых изделий и предметов личного пользования</b>					
2005	91	85	58	64	54
2009	123	112	69	99	101
2010	118	110	87	103	104
2011	114	108	93	101	105

	Число обсле- дован- ных ор- ганизаций	Организации, использовавшие			
		персо- наль- ные компьютеры	локаль- ные вы- числи- тельные сети	элек- трон- ную почту	сеть Ин- тер- нет
<b>Гостиницы и рестораны</b>					
2005	11	10	4	4	5
2009	22	17	5	11	12
2010	21	19	14	16	17
2011	13	12	8	10	10
<b>Транспорт и связь</b>					
2005	77	75	59	62	41
2009	84	83	63	78	59
2010	87	85	69	80	59
2011	79	76	68	72	59
<b>Финансовая деятельность</b>					
2005	24	24	24	23	24
2009	44	41	39	40	40
2010	42	41	41	40	40
2011	46	42	41	40	41
<b>Операции с недвижимым имуществом, аренда и предоставление услуг</b>					
2005	68	66	45	51	50
2009	150	141	97	113	116
2010	163	153	124	134	141
2011	150	139	113	123	132
<b>Государственное управление и обеспечение военной безопасности; социальное страхование</b>					
2005	493	480	163	216	152
2009	573	566	295	503	441
2010	571	564	411	518	530
2011	543	534	404	460	485
<b>Высшее профессиональное образование</b>					
2005	11	11	10	9	9
2009	19	19	15	19	19
2010	19	19	19	19	19
2011	19	19	17	17	18
<b>Здравоохранение и предоставление социальных услуг</b>					
2005	94	93	66	79	71
2009	181	179	146	168	173
2010	179	178	164	176	176
2011	174	174	161	164	170
<b>Деятельность по организации отдыха и развлечений, культуры и спорта</b>					
2005	35	35	19	21	21
2009	400	332	52	94	108
2010	424	377	105	136	166
2011	376	349	129	135	171

**15.2. Персональные компьютеры в организациях  
по видам экономической деятельности**  
(штук)

	Число персональных компьютеров	из них:			Число персональных компьютеров на 100 работников	
		в составе локальных вычислительных сетей	имевшие доступ к глобальным сетям	в том числе к сети Интернет	всего	из них имеющих доступ к сети Интернет
<b>Всего по области</b>						
2005	36603	26347	10270	8120	17	4
2009	63748	48435	26226	23545	28	10
2010	66491	54444	31796	28586	28	12
2011	70090	55892	35796	33020	32	15
<b>Лесное хозяйство, лесозаготовки и предоставление услуг в этих областях</b>						
2005	42	10	2	2	4	-
2009	67	31	26	26	6	2
2010	83	41	41	41	7	3
2011	105	44	51	51	9	4
<b>Рыболовство, рыбоводство</b>						
2005	2	-	1	1	1	1
2009	8	2	1	1	3	-
2010	11	2	3	3	4	1
2011	10	2	1	1	5	1
<b>Добыча полезных ископаемых</b>						
2005	142	106	87	87	6	4
2009	281	231	159	157	13	7
2010	274	233	201	196	13	9
2011	293	279	201	193	14	9
<b>Обрабатывающие производства</b>						
2005	10131	8481	2692	2550	11	3
2009	16231	12962	6552	6393	21	8
2010	16284	14090	7033	6859	21	9
2011	17619	14380	8069	7796	23	10
<b>Производство пищевых продуктов, включая напитки, и табака</b>						
2005	1802	1587	752	750	9	4
2009	3257	3030	2232	2172	16	11
2010	3265	3035	2287	2287	17	12
2011	3266	3085	2469	2374	19	14
<b>Текстильное и швейное производство</b>						
2005	78	44	6	6	5	-
2009	79	51	42	42	10	5



2010	86	59	57	57	10	7
2011	70	58	60	60	8	7
Продолжение табл. 15.2.						
	Число персональных компьютеров	из них:			Число персональных компьютеров на 100 работников	
		в составе локальных вычислительных сетей	имевшие доступ к глобальным сетям	в том числе к сети Интернет	всего	из них имеющих доступ к сети Интернет
Производство кожи, изделий из кожи и производство обуви						
2005	67	38	4	4	14	1
2009	29	29	10	10	16	6
2010	2	2	1	1	7	3
2011	2	2	-	-	11	6
Обработка древесины и производство изделий из дерева						
2005	-	-	-	-	-	-
2009	1	-	1	1	100	100
2010	1	-	1	1	50	50
2011	-	-	-	-	-	-
Целлюлозно-бумажное производство, издательская и полиграфическая деятельность						
2005	86	80	53	53	24	17
2009	441	320	301	301	33	23
2010	476	394	368	368	42	32
2011	468	373	354	352	45	33
Химическое производство						
2005	90	40	20	20	7	2
2009	24	14	18	18	5	4
2010	101	62	59	59	17	10
2011	139	124	135	135	23	23
Производство резиновых и пластмассовых изделий						
2005	163	104	71	70	16	7
2009	496	494	203	203	22	9
2010	422	400	211	171	17	7
2011	558	547	365	317	25	15
Производство прочих неметаллических минеральных продуктов						
2005	372	300	133	62	9	2
2009	709	632	369	368	15	8
2010	699	637	356	354	17	8
2011	741	667	470	468	18	11
Металлургическое производство и производство готовых метал-						

лических изделий							
2005	5680	4792	1103	1103	13	2	

Продолжение табл. 15.2.

	Число персональных компьютеров	из них:			Число персональных компьютеров на 100 работников		
		в составе локальных вычислительных сетей	имевшие доступ к глобальным сетям	в том числе к сети Интернет	всего	из них имеющих доступ к сети Интернет	
2009	8425	6309	2226	2226	24	6	
2010	8765	7452	2463	2463	25	7	
2011	9794	7269	2796	2796	28	8	
<b>Производство машин и оборудования</b>							
2005	1377	1225	396	396	10	3	
2009	2374	1805	947	870	21	8	
2010	1944	1644	924	863	18	8	
2011	1919	1692	964	903	18	8	
<b>Производство электрооборудования, электронного и оптического оборудования</b>							
2005	292	168	76	76	8	2	
2009	342	232	160	160	11	5	
2010	354	254	155	155	13	6	
2011	431	342	259	259	15	9	
<b>Производство транспортных средств и оборудования</b>							
2005	112	93	77	9	10	1	
2009	26	20	20	2	19	1	
2010	119	101	101	30	12	3	
2011	139	129	105	40	12	4	
<b>Прочие производства</b>							
2005	12	10	1	1	8	1	
2009	28	26	23	20	13	9	
2010	26	26	26	26	7	7	
2011	63	63	63	63	19	19	
<b>Производство и распределение электроэнергии, газа и воды</b>							
2005	1290	1078	497	401	19	6	
2009	3668	3167	1757	1295	24	9	
2010	3739	3610	1859	1659	25	11	
2011	4244	4008	2277	1995	30	14	
<b>Строительство</b>							
2005	878	470	125	123	6	1	
2009	1318	909	740	739	10	6	
2010	1382	1057	937	935	12	8	

Продолжение табл. 15.2.

	Число персональных компьютеров	из них:			Число персональных компьютеров на 100 работников	
		в составе локальных вычислительных сетей	имевшие доступ к глобальным сетям	в том числе к сети Интернет	всего	из них имеющих доступ к сети Интернет
<b>Оптовая и розничная торговля; ремонт автотранспортных средств, мотоциклов, бытовых изделий и предметов личного пользования</b>						
2005	1819	1255	478	388	13	3
2009	3416	2499	1991	1921	24	13
2010	4305	3557	2775	2635	24	15
2011	5267	4184	3815	3560	29	20
<b>Гостиницы и рестораны</b>						
2005	38	15	9	9	7	2
2009	124	66	62	62	12	6
2010	158	121	105	98	15	9
2011	115	80	61	61	30	16
<b>Транспорт и связь</b>						
2005	3765	3068	2150	1063	15	4
2009	5195	4167	3387	2658	23	12
2010	5262	4696	4091	2863	24	13
2011	4452	3776	3240	2285	29	16
<b>Финансовая деятельность</b>						
2005	2603	2451	634	564	83	18
2009	4780	4032	1640	1167	119	29
2010	4973	4579	1909	1371	102	28
2011	5042	4650	2097	1759	...	...
<b>Операции с недвижимым имуществом, аренда и предоставление услуг</b>						
2005	2018	1465	407	269	28	4
2009	4171	3511	1191	1106	49	13
2010	4500	3935	1723	1630	50	18
2011	4434	3946	1964	1880	45	19
<b>Государственное управление и обеспечение военной безопасности; социальное страхование</b>						
2005	8960	5302	1716	1425	48	8
2009	14272	11100	4606	3948	95	26
2010	14736	11927	5990	5191	75	26

2011	15470	12095	6576	6087	86	34
------	-------	-------	------	------	----	----

Продолжение табл. 15.2.

	Число персональных компьютеров	из них:			Число персональных компьютеров на 100 работников	
		в составе локальных вычислительных сетей	имевшие доступ к глобальным сетям	в том числе к сети Интернет	всего	из них имеющих доступ к сети Интернет
<b>Высшее профессиональное образование</b>						
2005	2284	1653	1202	988	55	24
2009	3472	2542	2326	2326	77	51
2010	3599	2695	2512	2512	78	55
2011	3866	3254	3143	3143	85	69
<b>Здравоохранение и предоставление социальных услуг</b>						
2005	2235	770	159	141	8	-
2009	5019	2609	1282	1249	12	3
2010	5426	3128	1894	1879	14	5
2011	5871	3268	2388	2348	16	6
<b>Деятельность по организации отдыха и развлечений, культуры и спорта</b>						
2005	396	223	111	109	23	6
2009	1726	607	506	497	23	7
2010	1759	773	723	714	23	9
2011	1817	852	869	857	27	13

**15.3. Организации, имевшие web – сайт, по видам  
экономической деятельности**

(единиц)

	2005	2009	2010	2011
<b>Всего по области</b>	<b>142</b>	<b>352</b>	<b>429</b>	<b>498</b>
<b>Лесное хозяйство, лесозаготовки и предоставле- ние услуг в этих областях</b>	-	-	-	3
<b>Рыболовство, рыбоводство</b>	-	1	1	1
<b>Добыча полезных ископаемых</b>	2	3	4	4
<b>Обрабатывающие производства</b>	37	70	73	72
Производство пищевых продуктов, включая напитки, и табака	6	15	15	14
Текстильное и швейное производство	1	2	3	2
Производство кожи, изделий из кожи и производство обуви	1	1	1	-
Целлюлозно-бумажное производство; издательская и полиграфическая деятельность	-	7	9	9
Химическое производство	-	1	-	2
Производство резиновых и пластмассовых изделий	3	4	5	6
Производство прочих неметаллических минеральных продуктов	6	10	10	10
Металлургическое производство и производство готовых металлических изделий	5	11	11	10
Производство машин и оборудования	11	13	12	12
Производство электрооборудования, электронного и оптического оборудования	4	5	4	6
Производство транспортных средств и оборудования	-	1	2	1
<b>Производство и распределение электроэнергии, га- за и воды</b>	4	8	9	11
<b>Строительство</b>	9	18	21	19
<b>Оптовая и розничная торговля; ремонт автотранс- портных средств, мотоциклов, бытовых изделий и предметов личного пользования</b>	12	34	43	46
<b>Гостиницы и рестораны</b>	2	1	3	5
<b>Транспорт и связь</b>	9	18	20	28
<b>Финансовая деятельность</b>	11	20	22	15
<b>Операции с недвижимым имуществом, аренда и пре- доставление услуг</b>	10	29	38	43
<b>Государственное управление и обеспечение военной безопасности; социальное страхование</b>	25	92	123	146
<b>Высшее профессиональное образование</b>	6	13	14	16
<b>Здравоохранение и предоставление социальных ус- луг</b>	7	25	29	55
<b>Деятельность по организации отдыха и развлече- ний, культуры и спорта</b>	8	20	29	34

**15.4. Распределение затрат организаций на информационные и коммуникационные технологии по видам экономической деятельности организаций**

(тыс. рублей)

	Затраты на информационные и коммуникационные технологии	в том числе затраты на:			
		приобретение вычислительной техники	приобретение программных средств	оплату услуг связи	оплату услуг сторонних организаций и специалистов (кроме услуг связи и обучения)
<b>Всего по области</b>					
<b>2005</b>	1131153,2	514524,5	139112,3	217677,4	223101,7
<b>2009</b>	1779020,5	450942,5	407711,9	460653,6	343416,9
<b>2010</b>	1977599,1	617248,6	282278,6	526653,8	448322,2
<b>2011</b>	2626938,1	701229,5	458850,8	578556,2	686823,7
<b>Лесное хозяйство, лесозаготовки и предоставление услуг в этих областях</b>					
2005	1028,0	581,3	185,6	188,6	-
2009	1058,5	62,0	70,1	648,4	259,9
2010	1498,3	114,0	-	1004,2	369,1
2011	2396,8	779,3	200,4	984,2	398,1
<b>Рыболовство, рыбоводство</b>					
2005	33,0	17,0	-	6,0	10,0
2009	263,9	15,0	3,0	132,9	63,0
2010	693,7	63,7	8,0	574,3	22,0
2011	440,7	-	29,9	240,4	60,8
<b>Добыча полезных ископаемых</b>					
2005	2595,0	860,0	577,0	968,0	190,0
2009	6134,9	1537,8	207,4	3673,4	716,3
2010	4951,3	1181,0	200,8	3139,7	331,8
2011	7459,2	1715,8	800,7	1911,0	2518,6
<b>Обрабатывающие производства</b>					
2005	458453,7	227186,4	76518,5	92672,9	46956,9
2009	794738,0	242683,2	251391,4	125401,8	148128,3
2010	795199,4	315521,6	81299,1	130406,5	233689,5
2011	1252674,7	302871,0	200602,6	127979,0	520038,7

Продолжение табл. 15.4

	Затраты на информационные и коммуникационные технологии	в том числе затраты на:			
		приобретение вычислительной техники	приобретение программных средств	оплату услуг связи	оплату услуг сторонних организаций и специалистов (кроме услуг связи и обучения)
<b>Производство пищевых продуктов, включая напитки, и табака</b>					
2005	119312,9	36416,3	46566,5	32359,7	1282,7
2009	96157,4	31696,0	7171,6	47219,8	3783,7
2010	209051,0	102375,2	32542,6	53803,8	7050,2
2011	151530,6	52380,9	32764,3	47784,7	9387,4
<b>Текстильное и швейное производство</b>					
2005	1093,1	157,0	431,0	326,1	50,0
2009	4416,1	111,9	-	4127,4	74,8
2010	1561,6	352,0	124,0	1079,6	-
2011	1278,6	160,0	3,0	977,6	138,0
<b>Производство кожи, изделий из кожи и производство обуви</b>					
2005	609,0	92,0	-	359,0	133,0
2009	120,0	-	-	120	-
2010	10,0	-	-	10,0	-
2011	-	-	-	-	-
<b>Обработка древесины и производство изделий из дерева</b>					
2005	-	-	-	-	-
2009	2,1	-	-	2,1	-
2010	6,0	-	-	6,0	-
2011	-	-	-	-	-
<b>Целлюлозно-бумажное производство, издательская и полиграфическая деятельность</b>					
2005	2288,0	987,0	267,0	865,0	169,0
2009	5863,0	746,5	500,3	4171,7	281,5
2010	7530,2	1361,1	1387,9	3852,8	564,3
2011	6831,6	2557,8	342,7	3155,6	441,3
<b>Химическое производство</b>					
2005	1195,2	-	-	1107,0	-
2009	1536,6	44,0	253,1	1234,8	4,7
2010	5771,7	2940,5	248,4	2017,2	489,6
2011	4652,3	935,9	1078,1	1232,9	1028,7

Продолжение табл. 15.4

	Затраты на информационные и коммуникационные технологии	в том числе затраты на:			
		приобретение вычислительной техники	приобретение программных средств	оплату услуг связи	оплату услуг сторонних организаций и специалистов (кроме услуг связи и обучения)
<b>Производство резиновых и пластмассовых изделий</b>					
2005	2754,0	786,0	218,0	1735,0	-
2009	4786,4	479,4	160,7	3273,2	92,1
2010	8702,7	1487,2	1569,1	3015,0	2606,4
2011	19291,8	10945,1	4224,2	3972,8	129,0
<b>Производство прочих неметаллических минеральных продуктов</b>					
2005	7035,0	2258,0	264,0	3448,0	722,0
2009	18659,6	2841,8	2412,1	8718,6	4166,8
2010	16207,5	2790,3	645,8	7725,9	4301,3
2011	22889,9	5830,7	1705,4	7896,5	4828,3
<b>Металлургическое производство и производство готовых металлических изделий</b>					
2005	272708,8	167422,1	21416,0	37323,1	35056,6
2009	566348,2	196222,8	237557,5	30919,8	84053,0
2010	434526,4	197474,5	38399,1	32045,2	147981,5
2011	946510,0	220291,7	154473,3	38284,4	446707,5
<b>Производство машин и оборудования</b>					
2005	46667,7	17555,0	7163,0	12544,0	9208,6
2009	87786,7	8323,3	2181,5	20729,1	55109,5
2010	99696,6	3259,0	4477,3	21517,2	69694,0
2011	86089,1	5688,6	2881,4	19395,6	56702,2
<b>Производство электрооборудования, электронного и оптического оборудования</b>					
2005	3798,0	1179,0	131,0	2198,0	284,0
2009	7526,9	2093,6	1107,2	3811,9	279,7
2010	6169,8	2313,5	271,9	3293,5	184,9
2011	5441,7	1706,9	480,7	2737,3	206,3



	Затраты на информационные и коммуникационные технологии	в том числе затраты на:			
		приобретение вычислительной техники	приобретение программных средств	оплату услуг связи	оплату услуг сторонних организаций и специалистов (кроме услуг связи и обучения)
<b>Производство транспортных средств и оборудования</b>					
2005	944,0	334,0	62,0	396,0	15,0
2009	379,2	97,9	41,4	197,4	42,5
2010	2568,0	536,0	1618,0	73,0	34,0
2011	2841,9	1395,1	1371,0	75,8	-
<b>Прочие производства</b>					
2005	48,0	-	-	12,0	36,0
2009	1155,8	26,0	6,0	876,0	240,0
2010	2442,8	213,0	15,0	1743,8	471,0
2011	3150,4	593,3	171,5	2261,0	-
<b>Производство и распределение электроэнергии, газа и воды</b>					
2005	44905,7	20023,1	2888,0	14819,2	5981,8
2009	243331,1	19965,7	49667,0	36109,5	90647,3
2010	157335,5	28540,8	10518,2	45245,5	63660,6
2011	212001,6	102537,6	20394,4	44832,5	34127,8
<b>Строительство</b>					
2005	15294,2	5365,4	1314,9	6564,8	1245,5
2009	25594,6	4483,1	3449,1	13117,6	3580,8
2010	25425,5	2708,4	1394,1	17095,8	3312,9
2011	24593,8	3730,9	1836,4	14487,6	2870,2
<b>Оптовая и розничная торговля; ремонт автотранспортных средств, мотоциклов, бытовых изделий и предметов личного пользования</b>					
2005	173941,5	14833,8	896,0	12668,7	145170,0
2009	89581,9	17582,2	20431,9	42712,8	7564,8
2010	166732,9	59833,4	36386,0	57699,2	12456,0
2011	197772,5	36917,2	16080,6	116986,3	12300,7

Продолжение табл. 15.4.

	Затраты на информационные и коммуникационные технологии	в том числе затраты на:			
		приобретение вычислительной техники	приобретение программных средств	оплату услуг связи	оплату услуг сторонних организаций и специалистов (кроме услуг связи и обучения)
<b>Гостиницы и рестораны</b>					
2005	790,6	199,0	80,0	366,9	53,0
2009	1249,8	34,5	4,0	1048,9	139,4
2010	3016,6	67,9	344,3	2275,2	307,7
2011	3040,2	442,0	384,4	1562,7	622,6
<b>Транспорт и связь</b>					
2005	45793,5	28934,8	3392,1	9632,8	1981,9
2009	88044,0	15787,7	34266,5	30107,0	4526,9
2010	125262,5	37834,0	41927,5	35336,1	6714,7
2011	150594,3	47398,0	60256,5	31209,2	6531,8
<b>Финансовая деятельность</b>					
2005	76089,2	51855,0	5748,7	13375,3	2805,5
2009	118062,0	30096,3	3573,5	44390,2	34194,1
2010	140308,7	47055,8	15875,0	42510,4	30238,2
2011	19930,1	5753,4	1374,6	9832,7	2019,2
<b>Операции с недвижимым имуществом, аренда и предоставление услуг</b>					
2005	36194,2	21896,5	1471,4	7817,0	2247,9
2009	41640,4	10868,5	5371,3	18131,5	6005,7
2010	125569,0	31424,9	51790,2	27536,4	11177,3
2011	206467,2	42950,7	69721,7	63606,1	13827,3
<b>Государственное управление и обеспечение военной безопасности; социальное страхование</b>					
2005	222041,6	108025,5	43764,0	46725,5	12746,3
2009	266482,2	78637,0	31463,6	96761,3	36330,7
2010	307813,5	62618,9	29073,7	107012,9	69853,7
2011	404341,9	116292,4	70995,7	113807,8	72335,5
<b>Высшее профессиональное образование</b>					
2005	17483,9	13350,8	213,5	3425,1	384,5
2009	20874,0	9962,2	1899,5	6165,8	962,2
2010	19379,8	8250,9	2019,4	6737,0	1652,3
2011	15035,0	4746,0	2277,5	5402,1	793,8

Продолжение табл. 15.4.

	Затраты на информационные и коммуникационные технологии	в том числе затраты на:			
		приобретение вычислительной техники	приобретение программных средств	оплату услуг связи	оплату услуг сторонних организаций и специалистов (кроме услуг связи и обучения)
<b>Здравоохранение и предоставление социальных услуг</b>					
2005	29938,5	18372,4	1679,6	6361,4	2616,8
2009	66091,8	15767,9	4250,5	33901,1	8297,3
2010	75792,4	15857,6	5452,6	36994,5	12241,5
2011	107421,4	29937,2	10622,7	35423,4	15424,6
<b>Деятельность по организации отдыха и развлечений, культуры и спорта</b>					
2005	6570,6	3023,6	383,0	2085,1	711,6
2009	15873,4	3459,4	1663,1	8351,4	2000,2
2010	28620,0	6175,7	5989,7	13086,1	2294,9
2011	22768,7	5158,0	3272,7	10291,2	2954,0

### Методологические пояснения

*Под информационными и коммуникационными технологиями (ИКТ)* понимаются технологии, использующие средства микроэлектроники для сбора, хранения, обработки, поиска, передачи и представления данных, текстов, образов и звука.

**Глобальная информационная сеть** охватывает совокупность электронно-вычислительных машин (ЭВМ) и/или их локальных сетей, которые могут быть расположены в любых точках земного шара, связанных между собой каналами дальней связи (коммутируемыми или выделенными), представляемыми телефонными компаниями или другими организациями связи. Глобальная информационная сеть обеспечивает пользователям возможность обмениваться информацией, совместно использовать технические и программные средства, информационные ресурсы. Глобальная сеть может быть, например, как общедоступной (Интернет), так и специализированной (корпоративной или ведомственной – Интранет, Экстранет).

**Широкополосный доступ к сети Интернет** – доступ к Интернету со скоростью передачи данных 256 Кбит/сек и выше.

**Интернет** – глобальное (всемирное) множество независимых компьютерных сетей, соединенных между собой для обмена информацией по стандартным открытым протоколам.

**Интранет** – распределенная корпоративная вычислительная сеть, базирующаяся на технологиях Интернета и предназначенная для обеспечения доступа сотрудников к корпоративным информационным электронным ресурсам.

**Экстранет** – расширение Интернета, содержащее выделенные области, к которым расширен доступ внешним пользователям. Например, частичное предоставление внешним пользователям доступа к корпоративным данным о движении их заказов или о наличии продукции на складе.

**Локальная вычислительная сеть** соединяет две или более ЭВМ (возможно разного типа), а также принтеры, сканеры, системы сигнализации (охранной, пожарной) и другое производственное оборудование или периферийные устройства, расположенные в пределах одного или нескольких соседних зданий, и не использует для этого средства связи общего назначения

**Затраты на информационные и коммуникационные технологии** представляют собой выраженные в денежной форме фактические расходы организации, связанные с закупкой вычислительной техники и программного обеспечения, оплатой услуг связи, обучением сотрудников разработке и применению ИКТ, оплатой услуг сторонних организаций и специалистов, а также прочие расходы на ИКТ, включая затраты организации на разработку программных средств собственными силами. В составе затрат на ИКТ учитываются текущие и капитальные затраты обследованных организации (без субъектов малого предпринимательства).

**16. ТОРГОВЛЯ И УСЛУГИ НАСЕЛЕНИЮ****РОЗНИЧНАЯ ТОРГОВЛЯ****16.1. Оборот розничной торговли**

(в фактически действовавших ценах)

Годы	Млн. руб. (с 1998г. – тыс. руб.)			В процентах к предыдущему году (в сопоставимых ценах)		
	всего	в том числе		всего	в том числе	
		продовольственные товары <sup>1)</sup>	непродовольственные товары		продовольственные товары <sup>1)</sup>	непродовольственные товары
1990	1933	783	1150	...	...	...
2000	16404324	7710032	8694292	111	109	112
2005	42015318	17387333	24627985	113	107	116
2010	117750252	50124158	67626094	107	106	108
2011	138576712	61196473	77380239	109	111	108

**16.2. Оборот розничной торговли продовольственными и непродовольственными товарами**

Годы	Продовольственные товары <sup>1)</sup>	в том числе:		Непродовольственные товары
		алкогольные напитки		
<b>Миллионов рублей (с 1998г. – тыс.руб.)</b>				
1990	783		285	1150
2000	7710032		1476389	8694292
2005	17387333		3078424	24627985
2010	50124158		7528065	67626094
2011	61196473		8177789	77380239
<b>В процентах от общего объема оборота</b>				
1990	41		14,7	59
2000	47		9,0	53
2005	41		7,3	59
2010	43		6,4	57
2011	44		5,9	56

**16.3. Товарные запасы в организациях розничной торговли**

	2011 млн. рублей	В днях товарооборота			
		2000	2005	2010	2011
На 1 января	4760,0	33	35	34	36
На 1 февраля	4130,7	30	40	44	41
На 1 марта	4259,4	26	41	44	43
На 1 апреля	4465,3	26	40	45	41
На 1 мая	4485,2	27	39	44	40
На 1 июня	4468,1	29	37	43	39
На 1 июля	4582,8	29	36	44	38
На 1 августа	4582,3	28	35	40	38
На 1 сентября	4761,8	28	36	39	39
На 1 октября	4541,2	29	35	42	38
На 1 ноября	4784,0	30	34	38	40
На 1 декабря	5072,8	32	34	41	41

<sup>1)</sup> С 2009г. приводятся данные по пищевым продуктам, включая напитки, и табачным изделиям.

16.4. СТРУКТУРА ОБОРОТА РОЗНИЧНОЙ ТОРГОВЛИ  
(в процентах от общего объема)

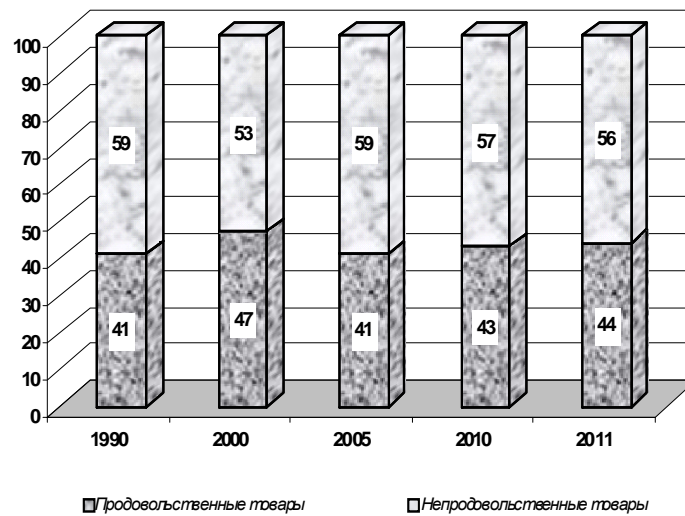

16.5. Оборот розничной торговли по формам проявления

Годы	Оборот розничной торговли- всего	в том числе	
		торгующих организаций	розничных рынков и ярмарок
Миллионов рублей (с 1998г. – тыс.руб.)			
1990	1933	1718	215
2000	16404324	10178830	6225494
2005	42015318	30043385	11971933
2010	117750252	103364551	14385701
2011	138576712	123438009	15138703
В процентах к итогу (в фактически действовавших ценах)			
1990	100	89	11
2000	100	62	38
2005	100	72	28
2010	100	88	12
2011	100	89	11
В процентах к предыдущему году (в сопоставимых ценах)			
1991	107	110	82
2000	111	114	105
2005	113	118	100,9
2010	107	108	102
2011	109	111	98

**16.6. Оборот розничной торговли по крупным и средним  
предприятиям по видам экономической деятельности**

	тыс. рублей		
	2011	2010	Темп роста в % к предыдущему году
<b>Всего</b>	54332079	43632887	124,5
том числе по видам экономической деятельности:			
Сельское хозяйство, охота и лесное хозяйство	883905	892345	99,1
Рыболовство, рыбоводство	71049	63451	112,0
Добыча полезных ископаемых	53219	37320	142,6
Обрабатывающие производства	495770	512314	96,8
Производство и распределение электроэнергии, газа и воды	0	0	0
Строительство	1044	1158	90,2
Оптовая и розничная торговля; ремонт автотранспортных средств, мотоциклов, бытовых изделий и предметов личного пользования	52369405	41561453	126,0
Гостиницы и рестораны	4815	6067	79,4
Транспорт и связь	427227	363688	117,5
Операции с недвижимым имуществом, и др.	558	167155	0,3
Государственное управление и обеспечение военной безопасности, обязательное социальное обеспече- ние	7426	5086	146,0
Образование	3078	3876	79,4
Предоставление прочих комму- нальных, социальных и персональ- ных услуг	14583	18974	76,9

**16.7. Оборот общественного питания по крупным и средним предприятиям по видам экономической деятельности**

	тыс. рублей		
	2011	2010	Темп роста в % к предыдущему году
<b>Всего</b>	865231	916615	94,4
том числе по видам экономической деятельности:			
Сельское хозяйство, охота и лесное хозяйство	49912	41065	121,5
Добыча полезных ископаемых	2199	3387	64,9
Обрабатывающие производства	147456	166854	88,4
Производство и распределение электроэнергии, газа и воды	4857	4830	100,6
Строительство	6343	12832	49,4
Оптовая и розничная торговля; ремонт автотранспортных средств, мотоциклов, бытовых изделий и предметов личного пользования	108695	187330	58,0
Гостиницы и рестораны	473182	437847	108,1
Транспорт и связь	11853	12604	94,0
Операции с недвижимым имуществом, аренда и предоставление услуг	166	232	71,6
Государственное управление и обеспе- чение военной безопасности, обяза- тельное социальное обеспечение	19652	13705	143,4
Образование	37586	31920	117,8
Здравоохранение и предоставление социальных услуг	240	85	в 2,8 р.
Предоставление прочих коммунальных, социальных и персональных услуг	3090	3924	78,7



**16.8. Качество проинспектированных товаров,  
поступивших на потребительский рынок области**

	Забраковано и снижено в сортности товаров, в процентах от общего объема проинспектированных товаров					
	2005		2010		2011	
	отечественных товаров	импортных товаров	отечественных товаров	импортных товаров	отечественных товаров	импортных товаров
<b>Продовольственные товары</b>						
Мясо птицы	20	20	2	...	1	...
Изделия колбасные	27	...	3	...	5	...
Продукция рыбная пищевая товарная	17	...	6	-	4	...
Масло животное	19	...	3	...	8	...
Масла растительные	18	...	-	2	1	-
Сыры	35	6	2	...	1	-
Яйцо птицы	...	...	16	...	1	...
Сахар	16	...	6	...	1	...
Кондитерские изделия	15	...	11	...	1	-
Кофе натуральный	11	...	-	...	-	...
Чай натуральный	-	67	-	...	0,2	...
<b>Алкобольные напитки</b>						
Водка и ликероводочные изделия	-	-	2	-	2	2
Вино виноградное и плодое	-	3	7	5	4	4
Коньяки	1	-	0,6	0,2	2	-
Пиво	4	4	1	12	1	-
<b>Непродовольственные товары</b>						
Изделия швейные	32	14	30	35	19	33
Обувь кожаная	25	31	17	13	4	26
Изделия трикотажные (бельевой и верхний трикотаж)	...	...	21	21	6	8
Изделия парфюмерно-косметические	21	32	25	-	-	17

УСЛУГИ

16.9. Платные услуги населению по видам

	2011 (млн. руб.)	В % к итогу				
		1995	2000	2005	2010	2011
<b>Объем платных услуг, всего</b>	<b>35229,3</b>	<b>100,0</b>	<b>100,0</b>	<b>100,0</b>	<b>100,0</b>	<b>100,0</b>
в том числе по видам:						
бытовые	5680,7	25,5	19,9	16,2	16,5	16,1
транспортные	4492,4	18,6	11,8	16,0	13,6	12,8
связи	6304,5	9,4	12,6	20,3	17,5	17,9
жилищно- коммунальные	11469,0	27,4	28,6	28,8	32,7	32,5
культуры	481,0	1,1	1,3	1,0	1,4	1,4
туристские	676,0	0,4	0,4	0,6	1,6	1,9
физической культуры и спорта	215,8	0,2	0,2	0,4	0,6	0,6
медицинские	1759,1	2,7	4,3	3,4	3,9	5,0
санаторно- оздоровительные	212,2	5,3	3,4	1,0	0,4	0,4
правового характера	456,7	1,4	3,2	1,7	1,7	1,3
системы образования	1983,0	1,8	5,9	6,1	5,9	5,6

Объем платных услуг в 2011г. составил к уровню 2010г. - 108,2%, бытовых услуг – 108,4%.

16.10. Объем бытовых услуг населению по отдельным видам

	2011 (млн. руб.)	В % к итогу				
		1995	2000	2005	2010	2011
<b>Бытовые услуги, всего</b>	<b>5680,7</b>	<b>100,0</b>	<b>100,0</b>	<b>100,0</b>	<b>100,0</b>	<b>100,0</b>
в том числе:						
ремонт и индпошив обуви	114,9	3,8	6,1	4,8	2,6	2,0
ремонт и индпошив одеж-, ды, вязка трикотажных изделий	231,9	6,9	6,1	5,6	5,2	4,1
ремонт бытовой радио - электронной аппаратуры, бытовых машин	328,0	6,9	9,1	6,2	5,6	5,8
ремонт и техобслуживание транспортных средств	1000,6	5,5	9,8	10,0	16,6	17,6
ремонт и изготовление мебели	237,5	2,1	0,6	4,0	4,2	4,2
химчистка и крашение	14,0	0,2	0,2	0,4	0,4	0,2
ремонт и строительство жилья	1662,6	36,6	24,9	41,3	27,6	29,3
услуги фотографий	230,7	1,7	1,7	3,5	4,4	4,1
услуги бань и душевых	147,6	0,6	1,6	1,3	2,0	2,6
услуги парикмахерских	494,3	4,5	6,1	6,1	9,3	8,7
ритуальные услуги	763,8	4,8	9,4	8,2	13,9	13,4



**Методологические пояснения**

В разделе приведены данные об обороте розничной торговли и общественного питания, объеме платных населению.

**Оборот розничной торговли** представляет собой выручку от продажи товаров населению для личного потребления или использования в домашнем хозяйстве за наличный расчет или оплаченных по кредитным карточкам, по расчетным чекам банков, по перечислениям со счетов вкладчиков, по поручению физического лица без открытия счета, посредством платежных карт.

Стоимость товаров, проданных (отпущенных) отдельным категориям населения со скидкой, или полностью оплаченных органами социальной защиты, включается в оборот розничной торговли в полном объеме. В оборот розничной торговли не включается стоимость товаров, отпущенных из розничной сети юридическим лицам (в том числе организациям социальной сферы, спецпотребителям и т.п.) и индивидуальным предпринимателям, и оборот общественного питания.

В оборот розничной торговли продовольственными товарами, помимо стоимости проданных населению продуктов питания, включается также стоимость алкогольных напитков.

**Оборот общественного питания** представляет собой выручку от продажи собственной кулинарной продукции (блюд, кулинарных изделий, полуфабрикатов) и покупных товаров без кулинарной обработки (мучных, кондитерских, хлебобулочных изделий) населению для потребления, главным образом, на месте, а также организациям и индивидуальным предпринимателям для организации питания различных контингентов населения.

Оборот розничной торговли (оборот общественного питания) включает данные, как по организациям, для которых эта деятельность является основной, так и по организациям других видов деятельности, осуществляющих продажу населению потребительских товаров (кулинарной продукции), через собственные торговые заведения (заведения общественного питания), или с оплатой через свою кассу. Оборот розничной торговли, кроме того, включает стоимость товаров, проданных индивидуальными предпринимателями и физическими лицами на розничных рынках и ярмарках.

Оборот розничной торговли (оборот общественного питания) формируется по данным сплошного федерального статистического наблюдения за организациями, не относящимися к субъектам малого предпринимательства, выборочных обследований малых предприятий розничной торговли (за исключением микропредприятий), обследования розничных рынков, а также ежегодных выборочных обследований микропредприятий и индивидуальных предпринимателей с распространением полученных данных на генеральную совокупность объектов наблюдения.

В соответствии с требованиями системы национальных счетов эти показатели досчитываются на объемы скрытой деятельности.

**Индекс физического объема оборота розничной торговли** – относительный показатель, характеризующий изменения объема продажи товарной массы в сравниваемых периодах в сопоставимых ценах.

**Объем платных услуг населению** – объем потребления населением различных видов услуг, измеряется денежной суммой, уплаченной непосредственно гражданами, которым оказаны услуги, и предприятиями (организациями) в виде доплат или полной оплаты оказанных их работникам услуг.

## 17. НАУЧНЫЕ ИССЛЕДОВАНИЯ И ИННОВАЦИИ

### ОРГАНИЗАЦИИ, ВЫПОЛНЯВШИЕ ИССЛЕДОВАНИЯ И РАЗРАБОТКИ

#### 17.1. Основные показатели деятельности организаций, выполнявших исследования и разработки<sup>1)</sup>

	2005	2009	2010	2011
<b>Число организаций, выполнявших исследования и разработки – всего:</b>	10	10	10	12
в том числе:				
научно-исследовательские организации	4	3	3	4
высшие учебные заведения	3	3	3	4
промышленные предприятия	2	1	1	1
прочие	1	3	3	3
<b>Численность персонала, занятого исследованиями и разработками, человек</b>	362	369	323	326
в том числе:				
исследователи	119	188	166	162
техники	46	28	26	24
вспомогательный персонал	158	123	99	104
прочий персонал	39	30	32	36
<b>Внутренние затраты на исследования и разработки - по видам затрат, тыс. рублей</b>				
Все затраты	33683	69902	66552	111515
Внутренние текущие затраты	33683	68984	65582	108084
Оплата труда	20100	38597	40674	58992
Отчисление единого социального налога	5271	10244	10091	18155
Приобретение оборудования	324	416	-	-
Другие материальные затраты	3644	13100	3969	6590
Прочие текущие затраты	4344	6627	10848	24346
Капитальные затраты	-	918	970	3432
Земельные участки и здания	-	-	-	1088
Приобретение оборудования	-	918	970	275
Прочие капитальные затраты	-	-	-	2069

<sup>1)</sup> Статистические данные охватывают предприятия и организации (без субъектов малого предпринимательства), выполняющие научные исследования и разработки, независимо от их принадлежности к тому или иному виду экономической деятельности.

**ПОДГОТОВКА НАУЧНЫХ КАДРОВ**

**17.2. Основные показатели деятельности аспирантуры**

Годы	Число организаций, ведущих подготовку аспирантов	Численность аспирантов (на конец года), человек	Прием в аспирантуру, человек	Выпуск из аспирантуры, человек	в том числе с защитой диссертации
2000	3	457	178	104	19
2005	3	504	170	139	54
2009	3	648	269	143	44
2010	3	592	222	150	51
2011	3	598	193	133	60

**17.3. Основные показатели деятельности докторантуры**

Годы	Число организаций, ведущих подготовку докторантов	Численность докторантов (на конец года), человек	Прием в докторантуру, человек	Выпуск из докторантуры, человек	в том числе с защитой диссертации
2000	1	4	1	-	-
2005	2	18	6	4	2
2009	2	16	6	6	2
2010	2	18	8	5	4
2011	2	19	6	5	3

**17.4. Поступление заявок на выдачу патентов и выдача патентов на них<sup>1)</sup>**

	2000	2005	2009	2010	2011
Подано заявок на выдачу патентов на:					
изобретения	95	101	80	81	83
полезные модели	29	18	26	28	22
промышленные образцы	...	...	9	19	5
Выдано патентов на:					
изобретения	78	81	74	89	51
полезные модели	18	10	27	21	19
промышленные образцы	...	...	2	8	19

<sup>1)</sup> По данным Роспатента.

**ИННОВАЦИОННАЯ ДЕЯТЕЛЬНОСТЬ  
ПРОМЫШЛЕННЫХ ОРГАНИЗАЦИЙ**

**17.5. Число организаций, осуществляющих  
технологические инновации**

	Число организаций, осуществляющих технологические инновации, единиц			Удельный вес организаций, осуществляющих технологические инновации в общем числе обследованных организаций данного вида деятельности, %		
	2009	2010	2011	2009	2010	2011
Всего по организациям, относящимся к виду деятельности «Промышленность»	<b>20</b>	<b>17</b>	<b>21</b>	<b>10,2</b>	<b>9,2</b>	<b>12,3</b>
в том числе по видам экономической деятельности:						
Добыча полезных ископаемых	-	-	-	-	-	-
Обрабатывающие производства	15	15	20	9,1	9,5	13,8
производство пищевых продуктов, включая напитки, и табака	6	6	8	11,8	13,3	22,2
производство прочих неметаллических минеральных продуктов	1	2	1	6,7	13,3	7,1
металлургическое производство и производство готовых металлических изделий	2	1	2	13,3	6,7	16,7
производство машин и оборудования	3	4	6	14,3	18,2	30,0
производство электрооборудования, электронного и оптического оборудования	3	2	3	23,1	25,0	37,5
Производство и распределение электроэнергии, газа и воды	5	2	1	19,2	9,1	5,0

**17.6. Объем инновационных товаров, работ и услуг по видам экономической деятельности**  
(тыс. рублей)

	Объем инновационной продукции	из нее продукция:	
		подвергавшаяся значительным технологическим изменениям или вновь внедренная	подвергавшаяся усовершенствованию
<b>Всего</b>			
2005	6954907	6918785	36122
2009	30142785	14116851	16025934
2010	31458035	12088274	19369761
2011	37105504	9009403	28096101
<b>Добыча прочих полезных ископаемых, кроме топливно-энергетических</b>			
2005	-	-	-
2009	-	-	-
2010	-	-	-
2011	-	-	-
<b>Обрабатывающие производства</b>			
2005	6954907	6918785	36122
2009	29982082	13957661	16024421
2010	31299417	11929656	19369761
2011	37097186	9001085	28096101
производство пищевых продуктов, включая напитки, и табака			
2005	6860752	6860752	-
2009	8826256	8826256	-
2010	9977801	9977552	249
2011	7742321	7742157	164
текстильное и швейное производство			
2005	2216	-	2216
2009	-	-	-
2010	-	-	-
2011	-	-	-
химическое производство			
2005	1497	-	1497
2009	-	-	-
2010	-	-	-
2011	-	-	-
производство прочих минеральных неметаллических продуктов			
2005	3432	1176	2256
2009	247717	99475	148242
2010	236144	103480	132664
2011	313058	185466	127592



	Объем инновационной продукции	Продолжение табл. 17.6. из нее продукция:	
		подвергавшаяся значительным технологическим изменениям или вновь внедренная	подвергавшаяся усовершенствованию
металлургическое производство и производство готовых металлических изделий			
2005	-	-	-
2009	20671691	4888875	15782816
2010	20600890	1484381	19116509
2011	28615771	754473	27861298
производство машин и оборудования			
2005	56857	56857	-
2009	56813	56813	-
2010	296059	284011	12048
2011	200710	181835	18875
производство электрооборудования, электронного и оптического оборудования			
2005	30153	-	30153
2009	179605	86242	93363
2010	188523	80232	108291
2011	225326	137154	88172
<b>Производство и распределение электроэнергии, газа и воды</b>			
2005	-	-	-
2009	160703	159190	1513
2010	158618	158618	-
2011	8318	8318	-

**17.7. Затраты на технологические инновации организаций  
по типам инноваций и видам экономической деятельности**  
(тыс. рублей)

	Все затраты	из них:	
		на продуктовые инновации	на процессные инновации
<b>Всего</b>			
2005	891772	640191	251581
2009	25643839	1467241	24176598
2010	26413128	730062	25683066
2011	33983007	1129466	32853541
<b>Добыча полезных ископаемых</b>			
2005	-	-	-
2009	-	-	-
2010	-	-	-
2011	-	-	-
<b>Обрабатывающие производства</b>			
2005	888986	639911	249075
2009	25262052	1466622	23795430
2010	26398892	730062	25668830
2011	33980603	1129466	32851137
производство пищевых продуктов, включая напитки, и табака			
2005	819954	621575	198379
2009	601403	408494	192909
2010	1077651	323280	754371
2011	1723161	690275	1032886
химическое производство			
2005	109	109	-
2009	-	-	-
2010	-	-	-
2011	-	-	-
производство прочих неметаллических минеральных продуктов			
2005	20326	358	19968
2009	600	-	600
2010	8427	4001	4426
2011	5564	4855	709
металлургическое производство и производство готовых металлических изделий			
2005	-	-	-
2009	24597738	1019738	23578000
2010	25234148	339667	24894481
2011	32175035	386127	31788908

Продолжение табл. 17.7.

	Все затраты	из них:	
		на продуктовые инновации	на процессные инновации
производство машин и оборудования			
2005	34455	3727	30728
2009	3691	2865	826
2010	27888	26654	1234
2011	35683	24291	11392
производство электрооборудования, электронного и оптического оборудования			
2005	14142	14142	-
2009	58620	35525	23095
2010	50778	36460	14318
2011	41160	23918	17242
<b>Производство и распределение электроэнергии, газа, пара и горячей воды</b>			
2005	2786	280	2506
2009	381787	619	381168
2010	14236	-	14236
2011	2404	-	2404

### Методологические пояснения

**Персонал, занятый исследованиями и разработками** - совокупность лиц, чья творческая деятельность, осуществляемая на систематической основе, направлена на увеличение суммы научных знаний и поиск новых областей применения этих знаний, а также занятых оказанием прямых услуг, связанных с выполнением исследований и разработок. В статистике персонал, занятый исследованиями и разработками, учитывается как списочный состав работников организаций (соответствующих подразделений высших учебных заведений, промышленных организаций и др.), выполняющих исследования и разработки, по состоянию на конец года.

В составе персонала, занятого исследованиями и разработками, выделяются четыре категории: исследователи, техники, вспомогательный и прочий персонал.

**Внутренние затраты на исследования и разработки** – затраты на выполнение исследований и разработок собственными силами организаций, включая как текущие, так и капитальные затраты.

Под **инновационной деятельностью** понимается вид деятельности, связанный с трансформацией идей (обычно результатов научных исследований и разработок либо иных научно-технических достижений) в новый или усовершенствованный продукт, внедренный на рынке, в новый или усовершенствованный технологический процесс, использованный в практической деятельности. Инновационная деятельность предполагает целый комплекс научных, технологических, организационных, финансовых и коммерческих мероприятий, и именно в своей совокупности они приводят к инновациям.

**Организации, осуществляющие технологические инновации** - организации, ведущие разработку и внедрение новых или усовершенствованных продуктов, технологических процессов и иные виды инновационной деятельности.

**Объем инновационных товаров, работ, услуг** включает продукцию, произведенную в отчетном году на основе разного рода технологических инноваций.

## 18. ФИНАНСЫ

### ГОСУДАРСТВЕННЫЕ ФИНАНСЫ

#### 18.1. Исполнение консолидированного бюджета, поступление налогов, сборов и иных обязательных платежей в бюджеты всех уровней

	Миллионов рублей			
	2005		2010	
	всего	в % к итогу	всего	в % к итогу
<b>Доходы бюджета – всего<sup>1)</sup></b>	<b>21953,2</b>	<b>100</b>	<b>38557,6</b>	<b>100</b>
в том числе:				
налог на прибыль организаций	11311,1	51,5	9457,6	24,5
налог на доходы физических лиц	4589,8	20,9	10248,0	26,6
акцизы по подакцизным товарам (продукции), производимым на территории Российской Федерации	925,3	4,2	2359,0	6,1
налоги на совокупный доход	403,0	1,8	845,8	2,2
налоги на имущество	2011,6	9,2	5423,6	14,1
<b>Расходы бюджета - всего<sup>1)</sup></b>	<b>24549,9</b>	<b>100</b>	<b>39948,4</b>	<b>100</b>
в том числе на:				
общегосударственные вопросы	1579,5	6,4	3258,5	8,2
национальную безопасность и правоохранительную деятельность	993,9	4,0	1461,9	3,7
национальную экономику	3346,4	13,6	6892,5	17,3
жилищно-коммунальное хозяйство	4698,1	19,1	3219,1	8,1
образование	5430,3	22,1	9110,2	22,8
культуру, кинематографию, средства массовой информации	875,9	3,6	1268,9	3,2
здравоохранение и спорт	5016,7	20,4	4835,5	12,1
социальную политику	2486,7	10,1	7434,3	18,6
<b>Всего поступлений налогов, сборов и иных обязательных платежей в бюджеты всех уровней:<sup>2)</sup></b>	<b>24251,4</b>	<b>100</b>	<b>21728,9</b>	<b>100</b>
в том числе:				
налог на прибыль организаций	15907,2	65,6	10642,0	49,0
налог на доходы физических лиц	4592,3	18,9	10249,4	47,2
акцизы	1292,5	5,3	780,6	3,6
налоги на имущество	2011,6	8,3	5423,6	25,0
прочие	447,8	1,9	-5366,7	-24,8

	Продолжение табл. 18.1	
	Миллионов рублей	
	2011	
	всего	в % к итогу
<b>Доходы бюджета – всего<sup>1)</sup></b>	<b>42544,4</b>	<b>100</b>
в том числе:		
налог на прибыль организаций	11117,4	26,1
налог на доходы физических лиц	11101,5	26,1
акцизы по подакцизным товарам (продукции), производимым на территории Российской Федерации	2692,5	6,3
налоги на совокупный доход	954,2	2,2
налоги на имущество	5933,1	13,9
<b>Расходы бюджета – всего<sup>1)</sup></b>	<b>44704,3</b>	<b>100</b>
в том числе на:		
общегосударственные вопросы	3459,1	7,7
национальную безопасность и правоохранительную деятельность	1578,4	3,5
национальную экономику	7727,8	17,3
жилищно-коммунальное хозяйство	3582,3	8,0
образование	10992,0	24,6
культуру, кинематографию, средства массовой информации	1453,2	3,3
здравоохранение и спорт	8928,5	20,0
социальную политику	6460,9	14,5
<b>Всего поступлений налогов, сборов и иных обязательных платежей в бюджеты всех уровней:<sup>2)</sup></b>	<b>20918,8</b>	<b>100</b>
в том числе:		
налог на прибыль организаций	12876,8	61,6
налог на доходы физических лиц	11101,5	53,1
акцизы по подакцизным товарам (продукции), производимым на территории Российской Федерации	948,1	4,5
налоги на имущество	5933,1	28,4
прочие	-9940,7	-47,6

<sup>1)</sup> По данным управления финансов Липецкой области.

## КРЕДИТНАЯ СИСТЕМА<sup>1)</sup>

### 18.2. Деятельность кредитных организаций

(на конец года)

	2005	2010	2011
Количество действующих кредитных организаций, единиц	2	2	2
из них имеющих лицензии (разрешения), предоставляющие право на:			
привлечение вкладов населения	1	1	1
осуществление операций в иностранной валюте	1	1	1
генеральные лицензии	1	1	1
проведение операций с драгметаллами	-	-	-
Число филиалов действующих кредитных организаций, единиц	20	24	21
из них филиалы Сбербанка России	8	7	7
Зарегистрированный уставный капитал действующих кредитных организаций, млн. рублей	318,6	772,6	772,6
Остатки средств на корреспондентских счетах кредитных организаций, млн. рублей	2576,1	2157,1	1764,9

### 18.3. Кредиты, предоставленные организациям, банкам и физическим лицам

(на конец года, млн. рублей)

	Кредиты, предоставленные организациям, банкам и физическим лицам	в том числе		
		предприятиям и организациям	банкам	физическим лицам
2005	27862,8	20660,1	475,0	6727,7
2010	82364,2	67603,3	320,0	14440,9
2011	45967,4	34170,0	1405,0	10392,4

<sup>1)</sup> По данным Главного управления Банка России по Липецкой области.

**ФИНАНСОВОЕ И ИМУЩЕСТВЕННОЕ СОСТОЯНИЕ  
ОРГАНИЗАЦИЙ<sup>1)</sup>**

**18.4. Сальдированный финансовый результат (прибыль минус убыток)  
деятельности организаций по видам экономической деятельности**

(в фактически действовавших ценах, тыс. рублей)

	Сальдиро- ванный фи- нансовый результат (прибыль минус убыток)	Число убыточных организа- ций, единиц	Удельный вес убы- точных организа- ций в об- щем чис- ле орга- низаций, %	Сумма убытка
<b>Всего</b>				
<b>2005</b>	<b>55983413</b>	<b>341</b>	<b>38,0</b>	<b>1455061</b>
<b>2010</b>	<b>45647127</b>	<b>192</b>	<b>31,4</b>	<b>5861965</b>
<b>2011</b>	<b>44109574</b>	<b>148</b>	<b>25,5</b>	<b>7805535</b>
в том числе:				
сельское хозяйство, охота и лесное хозяйство				
2005	387292	124	48,6	723153
2010	-894039	52	44,1	3304046
2011	352119	36	30,8	2783361
обрабатывающие производства				
2005	54210405	57	35,2	417030
2010	42891810	40	30,3	1594290
2011	40510891	32	27,1	4046047
из них:				
производство пищевых продуктов, вклю- чая напитки, и табака				
2005	3127425	23	44,2	270499
2010	3218608	11	25,6	120612
2011	-51290	11	31,4	1593438
химическое производство				
2005	-20219	1	100,0	20219
2010	15320	1	50,0	16831
2011	-82590	2	66,7	136876
металлургическое производство и произ- водство готовых металлических изделий				
2005	46709028	3	17,6	19127
2010	38444058	5	33,3	797554
2011	39490805	4	28,6	1511716
производство машин и оборудования				
2005	4025712	7	31,8	66748



*Финансы*

2010	1210655	5	27,8	56827
2011	931556	1	6,2	31975

Продолжение табл. 18.4.

	Сальдированный финансовый результат (прибыль минус убыток)	Число убыточных организаций, единиц	Удельный вес убыточных организаций в общем числе организаций, %	Сумма убытка
производство и распределение электро - энергии, газа и воды				
2005	672338	21	52,5	37137
2010	1024990	8	40,0	55214
2011	954254	6	31,6	42964
строительство				
2005	342742	9	14,3	12917
2010	1029351	14	24,1	101384
2011	496155	12	20,7	177109
оптовая и розничная торговля, ремонт автотранспортных средств, мотоциклов, бытовых изделий и предметов личного пользования				
2005	162212	30	27,5	66051
2010	797459	14	15,4	193760
2011	642661	12	13,5	223168
транспорт и связь				
2005	30785	24	45,3	111371
2010	265249	17	39,5	191163
2011	265003	13	29,5	226799
операции с недвижимым имуществом, аренда и предоставление услуг				
2005	41946	22	28,2	63089
2010	185709	24	42,1	390954
2011	477742	23	36,5	263516
образование				
2005	2117	6	26,1	2773
2010	1813	5	35,7	662
2011	1642	2	22,2	363
здравоохранение и предоставление социальных услуг				
2005	10707	1	33,3	950
2010	24003	1	20,0	1498
2011	441	2	40,0	6063
предоставление прочих коммунальных, социальных и персональных услуг				
2005	8075	41	45,1	13774

*Финансы*

2010	44502	13	26,0	19183
2011	19615	6	17,1	29832

<sup>1)</sup> По данным бухгалтерской отчетности. Знак (-) означает убыток.

**18.5. Баланс организаций по видам экономической деятельности**

(на конец года, млн. рублей)

	Валюта баланса (активы баланса)	Внеобо- ротные активы	Оборот- ные активы	Капитал и резервы	Кратко- срочные обяза- тельства
<b>Всего</b>					
<b>2005</b>	<b>237529</b>	<b>118765</b>	<b>118764</b>	<b>185855</b>	<b>41355</b>
<b>2010</b>	<b>623283</b>	<b>333910</b>	<b>289373</b>	<b>368480</b>	<b>131467</b>
<b>2011</b>	<b>715127</b>	<b>369687</b>	<b>345440</b>	<b>384983</b>	<b>187585</b>
в том числе:					
сельское хозяйство, охота и лесное хозяйство					
2005	19910	10174	9736	6277	8763
2010	56181	28120	28061	11349	24293
2011	62839	32511	30328	14160	26022
обрабатывающие производства					
2005	181331	82835	98496	154783	22142
2010	491315	276225	215090	328755	67716
2011	560780	302096	258684	343811	111802
из них:					
производство пищевых продук- тов, включая напитки, и табака					
2005	17465	7083	10382	8922	7530
2010	54971	32696	22275	23379	16944
2011	55935	34064	21871	16703	19587
химическое производство					
2005	370	230	140	98	206
2010	650	448	202	-85	581
2011	1378	660	718	1	1043
металлургическое производство и производство готовых метал- лических изделий					
2005	144273	63732	80541	131501	10384
2010	401936	225124	176812	286511	40392
2011	461904	247445	214459	305544	77452
производство машин и оборудования					
2005	15724	10105	5619	12626	2542
2010	19437	10444	8993	13455	5085
2011	18039	8200	9838	11773	5110
производство и распределение электроэнергии, газа и воды					
2005	13386	10602	2784	11388	1835
2010	8670	3888	4782	4452	3847
2011	10750	4765	5985	5209	4718
строительство					
2005	3490	1379	2111	885	2363

*Липецкий статистический ежегодник. 2012*

269

*Финансы*

2010	15742	6327	9415	7045	8077
2011	23522	10072	13450	7556	12861

Продолжение табл. 18.5.

	Валюта баланса (активы баланса)	Внеоб- ротные активы	Оборот- ные активы	Капитал и ре- зервы	Кратко- срочные обяза- тельства
оптовая и розничная торговля, ремонт автотранспортных средств, мотоциклов, бытовых изделий и предметов личного пользования					
2005	4841	1417	3424	1062	3354
2010	30266	8347	21919	6148	18890
2011	33527	7233	26294	2515	22600
транспорт и связь					
2005	1909	1364	545	1113	644
2010	4956	2786	2170	2104	2678
2011	5413	3143	2270	2286	2921
операции с недвижимым имущест- вом, аренда и предоставление услуг					
2005	10531	9487	1044	8865	1637
2010	10510	5713	4797	4958	4107
2011	12264	7063	5202	5814	4825
образование					
2005	72	41	31	37	35
2010	143	89	54	85	58
2011	71	27	44	26	45
здравоохранение и предоставление социальных услуг					
2005	147	100	47	91	55
2010	432	286	146	351	79
2011	426	284	142	342	84
предоставление прочих коммуналь- ных, социальных и персональных услуг					
2005	1054	807	247	722	310
2010	1603	1074	529	1087	506
2011	1750	1234	516	897	422

**18.6. Активы организаций по видам экономической деятельности**

(на конец года; млн. рублей)

	Оборотные активы	в том числе:	
		запасы	денежные средства
<b>Всего</b>			
<b>2005</b>	<b>118764</b>	<b>33436</b>	<b>13276</b>
<b>2010</b>	<b>289373</b>	<b>77913</b>	<b>19311</b>
<b>2011</b>	<b>345440</b>	<b>99407</b>	<b>19831</b>
в том числе:			
сельское хозяйство, охота и лесное хозяйство			
2005	9736	6636	286
2010	28061	14095	652
2011	30328	14739	553
обрабатывающие производства			
2005	98496	23641	12072
2010	215090	49699	15072
2011	258684	64991	13878
из них:			
производство пищевых продуктов, включая напитки, и табака			
2005	10382	4036	219
2010	22275	7930	376
2011	21871	8181	284
химическое производство			
2005	140	80	2
2010	202	45	110
2011	718	232	249
металлургическое производство и производство готовых металлических изделий			
2005	80541	16609	11426
2010	176812	36495	13905
2011	214459	47774	11936
производство машин и оборудования			
2005	5619	2023	262
2010	8993	2007	120
2011	9838	2241	685
производство и распределение электроэнергии, газа и воды			
2005	2784	705	200
2010	4782	328	1122
			271

2011		5985	304	1400
Продолжение табл. 18.6.				
		Оборотные активы	в том числе:	
			запасы	денежные средства
строительство				
	2005	2111	665	142
	2010	9415	2618	645
	2011	13450	5024	1963
оптовая и розничная торговля, ремонт автотранспортных средств, мотоциклов, бытовых изделий и предметов личного пользования				
	2005	3424	1309	269
	2010	21919	9334	1046
	2011	26294	12377	1088
транспорт и связь				
	2005	545	148	45
	2010	2170	269	67
	2011	2270	286	122
операции с недвижимым имуществом, аренда и предоставление услуг				
	2005	1044	129	133
	2010	4797	953	366
	2011	5202	1097	522
образование				
	2005	31	2	23
	2010	54	14	20
	2011	44	9	24
здравоохранение и предоставление социальных услуг				
	2005	47	13	8
	2010	146	32	44
	2011	142	27	51
предоставление прочих коммунальных, социальных и персональных услуг				
	2005	247	53	27
	2010	529	141	48
	2011	516	116	50

**18.7. Рентабельность проданных товаров, продукции (работ, услуг) и активов организаций по видам экономической деятельности<sup>1)</sup>**  
(в процентах)

	2005		2010	
	Рентабельность проданных товаров, продукции (работ, услуг)	Рентабельность активов	Рентабельность проданных товаров, продукции (работ, услуг)	Рентабельность активов
<b>Всего</b>	<b>30,8</b>	<b>23,6</b>	<b>11,2</b>	<b>7,3</b>
в том числе:				
сельское хозяйство, охота и лесное хозяйство	7,2	1,9	9,0	-1,6
обрабатывающие производства	45,6	29,9	14,8	8,7
из них:				
производство пищевых продуктов, включая напитки, и табака	15,2	17,9	12,6	5,9
химическое производство	-0,8	-5,5	21,5	2,4
металлургическое производство и производство готовых металлических изделий	57,5	32,4	17,9	9,6
производство машин и оборудования	41,5	25,6	7,7	6,2
производство и распределение электроэнергии, газа и воды	3,5	5,0	4,4	11,8
строительство	5,5	9,8	9,3	6,5
оптовая и розничная торговля, ремонт автотранспортных средств, мотоциклов, бытовых изделий и предметов личного пользования	2,9	3,4	2,8	2,6
транспорт и связь	-17,0	1,6	-7,7	5,4
операции с недвижимым имуществом, аренда и предоставление услуг	-21,2	0,4	1,6	1,8
образование	0,3	2,9	1,9	1,3
здравоохранение и предоставление социальных услуг	7,4	7,3	3,5	5,6
предоставление прочих коммунальных, социальных и персональных услуг	-3,1	0,8	4,6	2,8

<sup>1)</sup> Знак (-) означает убыточность.

Продолжение табл. 18.7.

	2011	
	Рентабельность проданных товаров, продукции (работ, услуг)	Рентабельность активов
<b>Всего</b>	<b>7,3</b>	<b>6,2</b>
в том числе:		
сельское хозяйство, охота и лесное хозяйство	9,2	0,6
обрабатывающие производства	9,3	7,2
из них:		
производство пищевых продуктов, включая напитки, и табака	5,2	-0,1
химическое производство	0,9	-6,0
металлургическое производство и производство готовых металлических изделий	11,5	8,5
производство машин и оборудования	7,6	5,2
производство и распределение электроэнергии, газа и воды	4,4	8,9
строительство	4,3	2,1
оптовая и розничная торговля, ремонт автотранспортных средств, мотоциклов, бытовых изделий и предметов личного пользования	2,4	1,9
транспорт и связь	-12,2	4,9
операции с недвижимым имуществом, аренда и предоставление услуг	2,0	3,9
образование	1,6	2,3
здравоохранение и предоставление социальных услуг	-1,2	0,1
предоставление прочих коммунальных, социальных и персональных услуг	4,4	1,1

**СОСТОЯНИЕ РАСЧЕТОВ В ОРГАНИЗАЦИЯХ**

**18.8. Кредиторская и дебиторская задолженности организаций по видам экономической деятельности**

(на конец года, млн. рублей)

	Кредиторская задолженность	в т.ч. просроченная задолженность поставщикам	Дебиторская задолженность	в т.ч. просроченная задолженность покупателей
<b>Всего</b>				
<b>2005</b>	<b>27719</b>	<b>1798</b>	<b>30982</b>	<b>1308</b>
<b>2010</b>	<b>79984</b>	<b>2494</b>	<b>85544</b>	<b>1698</b>
<b>2011</b>	<b>96146</b>	<b>4254</b>	<b>125505</b>	<b>2061</b>
в том числе:				
сельское хозяйство, охота и лесное хозяйство				
2005	4908	690	1755	170
2010	11897	175	10293	111
2011	10361	546	12657	286
обрабатывающие производства				
2005	16348	646	23774	638
2010	42875	1627	57440	638
2011	57493	3001	93921	561
из них:				
производство пищевых продуктов, включая напитки, и табака				
2005	4384	140	4376	184
2010	10715	254	11795	131
2011	10811	137	13237	101
химическое производство				
2005	210	38	57	13
2010	157	-	265	-
2011	537	-	267	-
металлургическое производство и производство готовых металлических изделий				
2005	8634	222	17175	124
2010	23721	1198	37085	146
2011	35160	2682	72365	153
производство машин и оборудования				
2005	2185	68	1609	236



*Финансы*

2010	4204	68	5395	221
2011	4325	126	5082	225

Продолжение табл. 18.8.

	Кредиторская задолженность	в т.ч. просроченная задолженность поставщикам	Дебиторская задолженность	в т.ч. просроченная задолженность покупателей
производство и распределение электроэнергии, газа и воды				
2005	1463	97	1560	159
2010	3534	114	2987	503
2011	4257	258	3300	882
строительство				
2005	1232	135	1046	114
2010	5720	315	3765	205
2011	6340	323	4572	216
оптовая и розничная торговля, ремонт автотранспортных средств, мотоциклов, бытовых изделий и предметов личного пользования				
2005	2381	90	1805	82
2010	9479	23	6001	3
2011	11430	6	5635	7
транспорт и связь				
2005	296	8	287	22
2010	2245	10	1324	14
2011	2096	49	1799	37
операции с недвижимым имуществом, аренда и предоставление услуг				
2005	731	109	585	104
2010	3408	221	2726	136
2011	3089	63	2679	57
образование				
2005	43	3	5	0,0
2010	40	-	10	0,0
2011	42	-	8	-
здравоохранение и предоставление социальных услуг				
2005	46	-	18	0,0
2010	70	-	32	0,0
2011	76	-	28	0,0
предоставление прочих коммунальных, социальных и персональных услуг				
2005	136	14	98	10
2010	284	3	311	10
2011	382	2	276	7

**ОТДЕЛЬНЫЕ ПОКАЗАТЕЛИ ФИНАНСОВОГО РЫНКА**

**18.9. Основные показатели деятельности страховых организаций**

(млн. рублей)

	2005	2010	2011
Число учтенных страховых организаций – единиц	6	6	5
Число филиалов (на конец года), единиц	13	1	-
Страховые взносы	2220	3839	4731
в том числе: по добровольному страхованию	237	276	327
из него: страхование за счет средств граждан	15	32 <sup>1)</sup>	27 <sup>1)</sup>
Страховые выплаты	1911	3651	4305
в том числе: по добровольному страхованию	83	108	119
из него: страхование за счет средств граждан	8	18 <sup>1)</sup>	6 <sup>1)</sup>
Число заключенных договоров добровольного страхования - тысяч	35	19	10
Страховая сумма по договорам добровольного страхования	240007	503845	698897
Коэффициент выплат – всего, %	86,1	95,1	91,0
в том числе: по добровольному страхованию	35,2	39,3	36,5

<sup>1)</sup> По договорам страхования, заключенным с организациями.

**18.10. Структура страховых взносов по видам страхования**

(в процентах к итогу)

	Поступление страховых взносов		
	2005	2010	2011
<b>Всего</b>	<b>100</b>	<b>100</b>	<b>100</b>
Добровольное страхование – всего	10,7	7,2	6,9
в том числе:			
личное страхование	3,7	3,0	2,2
из него страхование:			
от несчастных случаев и болезней	0,2	0,1	0,2
медицинское	3,5	2,9	2,0
имущественное страхование	7,0	4,2	4,7
из него страхование:			
имущества граждан	0,5	0,5	0,4
имущества юридических лиц	6,5	3,7	4,3
страхование ответственности	0,0	0,0	0,0
Обязательное страхование- всего	89,3	92,8	93,1
в том числе:			
имущественное страхование	-	0,4	0,4
медицинское	88,8	92,4	92,7
<b>Справочно:</b>			
добровольное страхование за счет средств граждан	0,7	0,8 <sup>1)</sup>	0,6 <sup>1)</sup>
в том числе:			
личное страхование	0,2	0,3	0,2

<sup>1)</sup> По договорам страхования, заключенным с физическими лицами.

**Методологические пояснения**

**Бюджет субъекта Российской Федерации (региональный бюджет)** - форма образования и расходования денежных средств, предназначенных для финансового обеспечения задач и функций, отнесенных к предметам ведения субъекта Российской Федерации. Бюджет субъекта Российской Федерации и свод бюджетов муниципальных образований, входящих в состав субъекта Российской Федерации (без учета межбюджетных трансфертов между этими бюджетами), образуют **консолидированный бюджет субъекта Российской Федерации**.

**Доходы бюджета** – поступающие в бюджет денежные средства, за исключением средств, являющихся в соответствии с Бюджетным кодексом Российской Федерации, источниками финансирования дефицита бюджета.

**Расходы бюджета** - выплачиваемые из бюджета денежные средства, за исключением средств, являющихся в соответствии с Бюджетным кодексом Российской Федерации, источниками финансирования дефицита бюджета.

**Дефицит бюджета** – превышение расходов бюджета над его доходами.

**Профицит бюджета** - превышение доходов бюджета над его расходами.

**Статистика финансов организаций** содержит показатели, отражающие результаты финансовой деятельности организаций. Сбор данных осуществляется на основе форм государственной статистической и бухгалтерской отчетности.

**Сальдированный финансовый результат (прибыль минус убыток)** - конечный финансовый результат, выявленный на основании бухгалтерского учета всех хозяйственных операций организаций. Представляет сумму прибыли (убытка) от продажи товаров, продукции (работ, услуг), основных средств, иного имущества организаций и доходов от прочих операций, уменьшенных на сумму расходов по этим операциям. Данные по сальдированному финансовому результату приводятся по кругу крупных и средних организаций, в фактически действовавших ценах, структуре и методологии соответствующих лет.

**Рентабельность организаций** характеризует эффективность их деятельности.

**Рентабельность проданных товаров, продукции (работ, услуг)** рассчитывается как соотношение между величиной сальдированного финансового результата (прибыль минус убыток) от продажи товаров, продукции (работ, услуг) и себестоимостью проданных товаров, продукции (работ, услуг) с учетом коммерческих и управленческих расходов.

**Рентабельность активов** - соотношение сальдированного финансового результата (прибыль минус убыток) и стоимости активов организаций.

**Оборотные активы организаций** – это авансируемая в денежной форме стоимость, принимающая в процессе кругооборота средств форму оборотных фондов и фондов обращения, необходимая для поддержания непрерывности кругооборота и возвращающаяся в исходную форму после его завершения. В оборотные производственные фонды входят как предметы труда, так и средства труда. Кроме того, в оборотные фонды включаются незавершенное производство, полуфабрикаты собственного изготовления и расходы будущих периодов. В фонды обращения входят готовая продукция и товары отгруженные, средства в расчетах и денежные средства.

**Дебиторская задолженность** - задолженность по расчетам с покупателями и заказчиками за товары, работы и услуги, в том числе задолженность, обеспеченная векселями полученными; задолженность по расчетам с дочерними и зависимыми обществами; суммы уплаченных другим организациям авансов по предстоящим расчетам в соответствии с заключенными договорами; задолженность по расчетам с прочими дебиторами, включающая в себя задолженность финансовых и налоговых органов; задолженность работников организации по предоставленным им ссудам и займам за счет средств этой организации или кредита; задолженность подотчетных лиц; поставщиков по недостачам товарно- материальных ценностей, обнаруженным при приемке; задолженность по государственным заказам федеральным программам за поставленные товары, работы и услуги.

**Кредиторская задолженность** - задолженность по расчетам с кредиторами за товары, работы, услуги, в том числе задолженность поставщикам и подрядчикам за поступившие материальные ценности, задолженность по выданным векселям, с дочерними и зависимыми обществами по всем видам операций, с рабочими и служащими по оплате труда, с бюджетом и внебюджетными фондами; по полученным авансам, включая сумму полученных авансов по предстоящим платежам.

**Кредитные организации, имеющие право на осуществление банковских операций** (действующие кредитные организации) – кредитные организации (банки и небанковские кредитные организации), зарегистрированные Банком России и имеющие право на осуществление банковских операций, а также небанковские кредитные организации, зарегистрированные другими органами и имеющие лицензию Банка России на осуществление банковских операций.

**ИНВЕСТИЦИИ**

**ИНВЕСТИЦИИ В ОСНОВНОЙ КАПИТАЛ**

**19.1. Инвестиции в основной капитал**

Годы	Млн. рублей	В процентах к предыдущему году (в сопоставимых ценах)
2000	6264,5	126,0
2005	30312,0	100,6
2009	84316,6	93,7
2010	101599,8	116,5
2011	117790,4	107,0

**19.2. Инвестиции в основной капитал по видам основных фондов**

	2005	2009	2010	2011
<b>Миллионов рублей</b>				
<b>Инвестиции в основной капитал –</b>				
<b>всего</b>	30312,0	84316,6	101599,8	117790,4
в том числе:				
жилища	4732,5	12970,8	19888,6	19289,0
здания (кроме жилых) и сооружения	10975,8	35764,6	41963,1	50419,6
машины, оборудование, транспортные средства	13916,1	34088,7	38359,1	45671,9
прочие	687,6	1492,5	1389,0	2409,9
<b>В процентах к итогу</b>				
<b>Инвестиции в основной капитал –</b>				
<b>всего</b>	100	100	100	100
в том числе:				
жилища	15,6	15,4	19,6	16,4
здания (кроме жилых) и сооружения	36,2	42,4	41,3	42,8
машины, оборудование, транспортные средства	45,9	40,4	37,7	38,8
прочие	2,3	1,8	1,4	2,0

**19.3. Инвестиции в основной капитал по формам собственности**

	2009	2010	2011
<b>Миллионов рублей</b>			
<b>Инвестиции в основной капитал – всего</b>	84316,6	101599,8	117790,4
в том числе по формам собственности:			
российская	52108,2	64951,0	74032,8
из нее:			
государственная	10827,7	12817,8	10281,6
муниципальная	2563,1	2218,0	2682,2
частная	35486,2	48056,4	56133,7
потребительской кооперации общественных и религиозных организаций	75,6	0,3	-
смешанная российская	31,2	10,3	12,4
иностранный	3124,4	1848,2	4922,9
совместная российская и иностранный	1510,6	2124,6	2521,1
	30697,8	34524,2	41236,5
<b>В процентах к итогу</b>			
<b>Инвестиции в основной капитал – всего</b>	100	100	100
в том числе по формам собственности:			
российская	61,8	63,9	62,9
из нее:			
государственная	12,9	12,7	8,7
муниципальная	3,0	2,2	2,3
частная	42,1	47,2	47,7
потребительской кооперации общественных и религиозных организаций	0,1	0,0	-
смешанная российская	0,0	0,0	0,0
иностранный	3,7	1,8	4,2
совместная российская и иностранный	1,8	2,1	2,1
	36,4	34,0	35,0

**19.4. Инвестиции в основной капитал  
по источникам финансирования <sup>1)</sup>**

	2009	2010	2011
	<b>Миллионов рублей</b>		
<b>Инвестиции в основной капитал – всего</b>	62107,1	66681,6	74755,6
в том числе по источникам финансирования:			
собственные средства	34811,7	38563,2	48330,7
из них:			
прибыль	23656,6	22918,3	31706,5
амортизация	9218,3	11570,1	12094,5
привлеченные средства	27295,4	28118,4	26424,9
из них:			
кредиты банков	8105,3	6538,0	8450,9
в том числе иностранных банков	3341,0	4665,1	3653,0
заемные средства других организаций	1708,4	3920,4	3509,2
бюджетные средства (средства консолидированного бюджета)	11853,2	13629,8	10306,8
в том числе:			
федерального бюджета	9232,8	11195,1	7046,5
бюджетов субъекта Российской Федерации	1320,7	1510,9	2000,4
средства внебюджетных фондов	31,4	34,7	73,5
прочие	5597,1	3995,5	4084,5
	<b>В процентах к итогу</b>		
<b>Инвестиции в основной капитал – всего</b>	100	100	100
в том числе по источникам финансирования:			
собственные средства	56,1	57,8	64,7
из них:			
прибыль	38,1	34,4	42,4
амортизация	14,8	17,4	16,2
привлеченные средства	43,9	42,2	35,3
из них:			
кредиты банков	13,0	9,8	11,3
в том числе иностранных банков	5,4	7,0	4,9
заемные средства других организаций	2,7	5,9	4,7
бюджетные средства (средства консолидированного бюджета)	19,1	20,4	13,8
в том числе:			
федерального бюджета	14,9	16,8	9,4
бюджетов субъекта Российской Федерации	2,1	2,3	2,7



*Инвестиции*

средства внебюджетных фондов	0,1	0,1	0,1
прочие	9,0	6,0	5,4

<sup>1)</sup> Без субъектов малого предпринимательства и объема инвестиций, не наблюдаемых прямыми статистическими методами.

**19.5. Инвестиции в основной капитал по видам экономической деятельности <sup>1)</sup>**

(в фактически действовавших ценах; миллионов рублей)

	2009	2010	2011
<b>Всего</b>	<b>62107,1</b>	<b>66681,6</b>	<b>74755,6</b>
в том числе по видам экономической деятельности:			
сельское хозяйство, охота и лесное хозяйство	6736,0	3860,1	5585,5
из него сельское хозяйство, охота и предоставление услуг в этих областях	6724,4	3839,3	5539,2
в том числе:			
сельское хозяйство	6704,3	3827,1	5510,7
рыболовство, рыбоводство	-	13,6	8,5
добыча полезных ископаемых	56,4	180,1	275,8
в том числе:			
добыча полезных ископаемых, кроме топливно-энергетических	56,4	180,1	275,8
обрабатывающие производства	31728,2	30993,3	40334,8
из них:			
производство пищевых продуктов, включая напитки, и табака	3693,1	5417,8	4154,7
текстильное и швейное производство	2,0	0,5	2,8
производство кожи, изделий из кожи и производство обуви	0,2	-	-
обработка древесины и производство изделий из дерева	1,2	0,2	10,8
целлюлозно-бумажное производство; издательская и полиграфическая деятельность	47,0	57,6	43,7
производство кокса, нефтепродуктов	117,9	159,8	329,8
химическое производство	37,2	656,6	313,9
производство резиновых и пластмассовых изделий	49,4	1975,4	2046,1
производство прочих неметаллических минеральных продуктов	341,0	544,0	836,6
металлургическое производство и производство готовых металлических изделий	26551,0	21414,1	31104,1
производство машин и оборудования	790,8	720,1	1357,1
производство электрооборудования, электронного и оптического оборудования	91,8	43,2	75,2
			285

*Липецкий статистический ежегодник. 2012*

*Инвестиции*

Продолжение табл. 19.5			
	2009	2010	2011
производство транспортных средств и оборудования	4,8	2,6	50,4
прочие производства	0,8	1,4	9,6
Продолжение табл. 19.5			
	2009	2010	2011
производство и распределение электроэнергии, газа и воды	4156,6	11034,1	8142,0
строительство	216,8	249,3	864,4
оптовая и розничная торговля; ремонт автотранспортных средств, мотоциклов, бытовых изделий и предметов личного пользования	1488,7	1459,7	1296,9
в том числе:			
торговля автотранспортными средствами и мотоциклами, их техническое обслуживание и ремонт	191,8	151,6	293,8
оптовая торговля, включая торговлю через агентов, кроме торговли автотранспортными средствами и мотоциклами	799,4	233,7	534,7
розничная торговля, кроме торговли автотранспортными средствами и мотоциклами;			
ремонт бытовых изделий и предметов личного пользования	497,5	1074,4	468,4
гостиницы и рестораны	62,6	89,7	131,8
транспорт и связь	11517,1	13303,3	8415,9
из него связь	1093,6	1152,3	1154,5
финансовая деятельность	616,0	457,6	643,4
операции с недвижимым имуществом, аренда и предоставление услуг	2790,1	2269,2	4470,3
государственное управление и обеспечение военной безопасности; социальное страхование	825,6	586,0	954,3
образование	835,7	782,6	1090,6
здравоохранение и предоставление социальных услуг	672,2	761,1	1097,2
предоставление прочих коммунальных, социальных и персональных услуг	405,1	641,9	1444,2

<sup>1)</sup> Без субъектов малого предпринимательства и объема инвестиций, не наблюдаемых прямыми статистическими методами.

**19.6. Структура инвестиции в основной капитал по видам  
экономической деятельности <sup>1)</sup>**  
(в процентах к итогу)

	2009	2010	2011
<b>Всего</b>	<b>100</b>	<b>100</b>	<b>100</b>
в том числе:			
сельское хозяйство, охота и лесное хозяйство	10,8	5,8	7,5
из него сельское хозяйство, охота и предоставление услуг в этих областях	10,8	5,8	7,4
в том числе:			
сельское хозяйство	10,8	5,7	7,4
рыболовство, рыбоводство	-	0,0	0,0
добыча полезных ископаемых	0,1	0,3	0,4
в том числе:			
добыча полезных ископаемых, кроме топливно-энергетических	0,1	0,3	0,4
обрабатывающие производства	51,1	46,5	53,9
из них:			
производство пищевых продуктов, включая напитки, и табака	5,9	8,1	5,6
текстильное и швейное производство	0,0	0,0	0,0
производство кожи, изделий из кожи и производство обуви	0,0	-	-
обработка древесины и производство изделий из дерева	0,0	0,0	0,0
целлюлозно-бумажное производство; издательская и полиграфическая деятельность	0,1	0,1	0,1
производство кокса и нефтепродуктов	0,2	0,2	0,4
химическое производство	0,1	1,0	0,4
производство резиновых и пластмассовых изделий	0,1	3,0	2,7
производство прочих неметаллических минеральных продуктов	0,5	0,8	1,1
металлургическое производство и производство готовых металлических изделий	42,8	32,1	41,6
производство машин и оборудования	1,3	1,1	1,8
производство электрооборудования, элек-		0,1	0,1
<i>Липецкий статистический ежегодник. 2012</i>			287

*Инвестиции*

тронного и оптического оборудования	0,1		
производство транспортных средств и оборудования	0,0	0,0	0,1
прочие производства	0,0	0,0	0,0
Продолжение табл. 19.6			
	2009	2010	2011
производство и распределение электроэнергии, газа и воды	6,7	16,5	10,9
строительство	0,3	0,4	1,1
оптовая и розничная торговля; ремонт автотранспортных средств, мотоциклов, бытовых изделий и предметов личного пользования	2,4	2,2	1,7
в том числе:			
торговля автотранспортными средствами и мотоциклами, их техническое обслуживание и ремонт	0,3	0,2	0,4
оптовая торговля, включая торговлю через агентов, кроме торговли автотранспортными средствами и мотоциклами	1,3	0,4	0,7
розничная торговля, кроме торговли автотранспортными средствами и мотоциклами; ремонт бытовых изделий и предметов личного пользования	0,8	1,6	0,6
гостиницы и рестораны	0,1	0,1	0,2
транспорт и связь	18,5	20,0	11,2
из него связь	1,8	1,7	1,5
финансовая деятельность	1,0	0,7	0,9
операции с недвижимым имуществом, аренда и предоставление услуг	4,5	3,4	6,0
государственное управление и обеспечение военной безопасности; социальное страхование	1,3	0,9	1,3
образование	1,4	1,2	1,5
здравоохранение и предоставление социальных услуг	1,1	1,1	1,5
предоставление прочих коммунальных, социальных и персональных услуг	0,7	0,9	1,9

<sup>1)</sup> Без субъектов малого предпринимательства и объема инвестиций, не наблюдаемых прямыми статистическими методами.

**ИНОСТРАННЫЕ ИНВЕСТИЦИИ**

**19.7. Объем инвестиций, поступивших от иностранных инвесторов по типам<sup>1)</sup>**

	2005		2010		2011	
	тыс. долларов США	в процентах к итогу	тыс. долларов США	в процентах к итогу	тыс. долларов США	в процентах к итогу
Всего инвестиций	44205	100	854085	100	530005	100
в том числе:						
прямые инвестиции	27655	62,5	177679	20,8	75182	14,2
из них:						
взносы в капитал	22721	51,4	126696	14,8	39109	7,4
финансовый лизинг	4206	9,5	-	-	-	-
кредиты, полученные						
от						
зарубежных совладельцев организаций	728	1,6	50983	6,0	36073	6,8
прочие прямые инвестиции	-	-	-	-	-	-
портфельные инвестиции	9008	20,4	-	-	-	-
из них:						
акции и паи	9008	20,4	-	-	-	-
прочие инвестиции	7542	17,1	676406	79,2	454823	85,8
из них:						
торговые кредиты	-	-	46386	5,4	53985	10,2
прочие кредиты	7542	17,1	629092	73,7	399040	75,3
в том числе:						
кредиты на срок свыше 180 дней	7542	17,1	629092	73,7	398710	75,2
прочее	-	-	928	0,1	1798	0,3

*Инвестиции*

<sup>1)</sup> В этой и последующей таблице раздела данные приведены без учета органов денежно-кредитного регулирования, коммерческих банков; включая рублевые поступления, пересчитанные в доллары США.

**19.8. Объем инвестиций, поступивших от иностранных инвесторов,  
по видам экономической деятельности**

	2010		2011	
	тыс. долларов США	в процентах к итогу	тыс. долларов США	в процентах к итогу
<b>Всего</b>	<b>854085</b>	<b>100</b>	<b>530005</b>	<b>100</b>
в том числе:				
сельское хозяйство	4181	0,5	5845	1,1
обрабатывающие производства	678307	79,5	425024	80,2
из них:				
производство пищевых продуктов, включая напитки, и табака	10240	1,2	5647	1,1
химическое производство	36632	4,3	7701	1,5
производство резиновых и пласт- массовых изделий	5557	0,7	34556	6,5
металлургическое производство и производство готовых металлических изделий	622408	72,9	371536	70,1
производство машин и оборудования	3470	0,4	5255	1,0
производство и распределение электроэнергии, газа и воды	9008	1,0	15885	3,0
строительство	553	0,1	1297	0,2
оптовая и розничная торговля; ремонт автотранспортных средств, мотоциклов, бытовых изделий и предметов личного пользования	155637	18,2	57431	10,8
в том числе:				
торговля автотранспортными сред- ствами и мотоциклами, их техниче- ское обслуживание и ремонт	111176	13,0	-	-
оптовая торговля; включая торговлю через агентов, кроме торговли авто- транспортными средствами и мото- циклами	39438	4,6	57431	10,8
розничная торговля, кроме торговли автотранспортными средствами и мотоциклами; ремонт бытовых изделий и предметов личного пользования	5023	0,6	-	-
транспорт и связь	2	0,0	10230	1,9
из них:				
связь	2	0,0	10230	1,9
финансовая деятельность	-	-	3625	0,7

операции с недвижимым имуществом, аренда и предоставление услуг	6397	0,7	4509	0,9
--	------	-----	------	-----

### **Методологические пояснения**

Раздел представляет данные об инвестиционной деятельности организаций.

**Инвестиции в основной капитал** – совокупность затрат, направленных на создание и воспроизводство основных фондов (новое строительство, расширение, реконструкция и техническое перевооружение объектов, приобретение машин, оборудования, инструмента и инвентаря, на формирование основного стада, многолетние насаждения и т.д.).

Инвестиции в основной капитал приведены без затрат на приобретение основных средств, бывших в употреблении у других организаций, и объектов незавершенного строительства, индекс физического объема инвестиций в основной капитал рассчитан в сопоставимых ценах. Начиная с 2001 г. инвестиции в основной капитал учитываются без налога на добавленную стоимость.

Инвестиции в основной капитал по видам экономической деятельности показаны исходя из назначения основных средств, т.е. той сферы деятельности, в которой они будут функционировать.

**Под иностранными инвестициями** понимаются вложения капитала иностранными инвесторами, а также зарубежными филиалами российских юридических лиц в объекты предпринимательской деятельности в целях получения дохода. Капитал может вкладываться в виде денежных средств, паев, акций и других ценных бумаг; кредитов; технологий, машин, оборудования; лицензий, любого другого имущества, интеллектуальных ценностей и пр.

## 20. ЦЕНЫ И ТАРИФЫ

## 20.1. Индексы цен по секторам экономики

(декабрь к декабрю предыдущего года; в процентах, в 1995г. – в разах)

	1995	2000	2005	2010	2011
Индекс потребительских цен	2,6	121,9	110,9	108,1	104,7
Индекс цен производителей промышленных товаров	2,6 <sup>1)</sup>	121,9	100,4	108,9	108,3
Сводный индекс цен строительной продукции	2,4 <sup>2)</sup>	130,8	111,9	106,7	107,3
Индекс цен производителей сельскохозяйственной продукции	3,2 <sup>3)</sup>	134,5	102,0	125,1	91,5
Индекс тарифов на грузовые автомобильные перевозки	2,9	142,3	112,4	110,5	116,3
Индекс тарифов на услуги связи для юридических лиц	...	109,1	101,9	107,9	108,1

## 20.2. Индексы цен по секторам экономики в 2011г.

(в процентах)

	Индекс потребительских цен	Индекс цен производителей промышленных товаров	Индекс цен производителей сельскохозяйственной продукции	Сводный индекс цен строительной продукции	Индекс тарифов на грузовые автомобильные перевозки
<b>К предыдущему периоду</b>					
Январь	102,7	101,9	101,2	101,1	108,2
Февраль	100,5	105,5	102,9	101,0	99,7
Март	100,2	101,6	100,4	100,1	100,0
<b>I квартал</b>	<b>103,4</b>	<b>109,3</b>	<b>104,6</b>	<b>102,1</b>	<b>107,9</b>
Апрель	98,9	102,0	101,4	100,3	100,7
Май	100,2	98,8	98,3	100,3	100,0
Июнь	99,9	100,0	100,0	100,4	100,0
<b>II квартал</b>	<b>98,9</b>	<b>100,8</b>	<b>99,6</b>	<b>100,9</b>	<b>100,7</b>
Июль	99,8	99,9	97,5	100,3	100,0
Август	99,6	99,8	97,6	100,4	98,2
Сентябрь	99,7	100,5	95,8	101,3	100,0
<b>III квартал</b>	<b>99,2</b>	<b>100,2</b>	<b>91,2</b>	<b>102,0</b>	<b>98,2</b>

<sup>1)</sup> Индекс цен производителей промышленной продукции.



*Цены и тарифы*

<sup>2)</sup> Индекс цен на строительные монтажные работы.

<sup>3)</sup> К предыдущему году.

Продолжение 20.2

	Индекс потребительских цен	Индекс цен производителей промышленных товаров	Индекс цен производителей сельскохозяйственной продукции	Сводный индекс цен строительной продукции	Индекс тарифов на грузовые автомобильные перевозки
Октябрь	100,4	100,6	99,7	100,7	99,7
Ноябрь	101,7	98,9	98,8	100,5	106,0
Декабрь	101,1	98,5	97,8	100,9	103,3
<b>IV квартал</b>	<b>103,3</b>	<b>98,1</b>	<b>96,3</b>	<b>102,1</b>	<b>109,1</b>
<b>К декабрю предыдущего года</b>					
Январь	102,7	101,9	101,2	101,1	108,2
Февраль	103,2	107,5	104,2	102,1	107,9
Март	103,4	109,3	104,6	102,1	107,9
Апрель	102,2	111,5	106,1	102,4	108,7
Май	102,4	110,1	104,3	102,7	108,7
Июнь	102,3	110,1	104,2	103,0	108,7
Июль	102,1	110,0	101,7	103,4	108,7
Август	101,7	109,8	99,2	103,8	106,7
Сентябрь	101,4	110,4	95,1	105,1	106,7
Октябрь	101,9	111,1	94,8	105,9	106,3
Ноябрь	103,6	109,9	93,6	106,4	112,6
Декабрь	104,7	108,3	91,5	107,3	116,3

**УРОВЕНЬ И ДИНАМИКА ЦЕН НА ПОТРЕБИТЕЛЬСКОМ РЫНКЕ**

**20.3. Индексы потребительских цен (тарифов)  
на товары и услуги  
(в процентах)**

	Все товары и услуги	из них		
		продовольственные товары	непродовольственные товары	услуги
<b>Декабрь к декабрю предыдущего года</b>				
1995	256,3	238,8	263,3	340,3
2000	121,9	120,7	119,8	132,7
2005	110,9	109,0	106,3	125,4
2008	116,0	117,5	112,2	119,5
2009	108,7	104,8	110,8	111,4

*Цены и тарифы*

2010	108,1	112,7	104,1	107,6
2011	104,7	102,5	107,3	104,7

Продолжение табл. 20.3

	Все товары и услуги	из них		
		продовольст- венные товары	непродовольст- венные товары	услуги

**К предыдущему месяцу**

**2011**

Январь	102,7	102,4	101,0	105,7
Февраль	100,5	101,7	100,5	98,7
Март	100,2	100,6	100,4	99,0
Апрель	98,9	100,0	100,7	94,3
Май	100,2	99,9	101,1	99,3
Июнь	99,9	100,0	99,9	99,7
Июль	99,8	98,9	100,4	100,5
Август	99,6	98,4	100,7	100,1
Сентябрь	99,7	98,7	100,9	99,7
Октябрь	100,4	101,0	100,9	98,7
Ноябрь	101,7	100,4	100,7	105,9
Декабрь	101,1	100,6	100,0	103,5

**20.4. Индексы потребительских цен на отдельные группы  
продовольственных товаров**

(декабрь к декабрю предыдущего года; в процентах)

	1995	2000	2005	2010	2011
<b>Продовольственные товары</b>	239	120,7	109,0	112,7	102,5
Мясо и птица	204	140,2	114,3	102,7	105,3
Колбасные изделия и продукты из мяса и птицы	196	130,2	109,3	103,6	109,6
Консервы мясные	201	107,2	103,3	107,8	106,9
Рыбопродукты	221	140,7	115,8	104,1	109,3
Масло сливочное	228	102,6	107,0	104,9	106,5
Масло подсолнечное	222	83,7	101,2	128,1	99,5
Молоко и молочная продукция	260	130,3	114,2	118,6	109,4
Сыр	286	118,8	111,8	121,7	102,2
Яйца	200	106,4	98,8	111,0	104,0
Сахар-песок	251	178,1	98,6	120,2	71,4
Кондитерские изделия	261	111,2	105,7	108,2	109,1
Хлеб и хлебобулочные изделия	340	125,9	100,1	110,9	107,2
Крупа и бобовые	360	70,1	97,2	146,8	80,4
Макаронные изделия	224	104,9	101,9	109,4	102,4
Картофель	231	60,4	109,2	230,3	33,9
Овощи	124	75,5	132,6	176,3	48,7
Фрукты и цитрусовые	165	73,7	110,0	112,3	92,9

*Цены и тарифы*

Общественное питание	298	131,5	113,7	115,5	103,9
Алкогольные напитки	263	128,8	107,5	111,7	110,4

### 20.5. Индексы потребительских цен на отдельные группы непродовольственных товаров

(декабрь к декабрю предыдущего года; в процентах)

	1995	2000	2005	2010	2011
<b>Непродовольственные товары</b>	263	119,8	106,3	104,1	107,3
Ткани	326	122,9	106,1	101,7	109,8
Одежда и белье	310	123,4	107,3	108,0	107,2
Меха и меховые изделия	170	118,1	111,4	103,5	112,6
Верхний трикотаж	242	124,5	109,4	103,6	107,4
Бельевой трикотаж	307	120,7	114,7	110,7	113,0
Чулочно-носочные изделия	256	118,6	102,6	105,1	108,7
Кожаная, текстильная и комбинированная обувь	243	124,3	108,1	101,7	107,8
Моющие и чистящие средства	253	101,1	102,8	103,5	108,1
Парфюмерно-косметические товары	275	107,5	108,2	102,3	103,2
Галантерея	285	119,2	107,8	104,5	105,5
Табачные изделия	355	108,4	103,8	120,2	123,1
Мебель	250	123,8	112,0	101,9	105,1
Часы	275	129,1	101,2	102,5	106,6
Электротовары и другие бытовые приборы	233	109,4	103,8	98,4	102,5
Телерадиотовары	184	106,4	102,2	96,6	100,8
Печатные издания	303	132,4	109,4	108,3	110,0
Строительные материалы	305	123,4	110,6	103,2	109,8
Ювелирные изделия	196	113,9	106,4	128,9	119,8
Легковые автомобили	206	132,9	104,6	104,5	104,8
Бензин автомобильный	261	117,6	117,2	105,2	116,4
Медикаменты	325	119,2	100,7	96,5	105,2

### 20.6. Индексы потребительских цен (тарифов) на отдельные группы услуг

(декабрь к декабрю предыдущего года; в процентах)

	1995	2000	2005	2010	2011
<b>Услуги</b>	340	132,7	125,4	107,6	104,7
Бытовые услуги	277	139,3	128,5	106,8	103,4
Услуги пассажирского транспорта	331	125,6	130,9	105,0	103,3
Услуги связи	308	146,9	112,4	100,5	100,9
Жилищно-коммунальные услуги жилищные	378	130,6	130,2	113,9	107,2
коммунальные	382	122,2	157,1	102,7	102,7
Услуги дошкольного воспитания	377	132,5	121,3	117,2	108,4
Услуги образования	394	100,0	137,5	100,0	107,0
Услуги образования	...	115,8	116,7	98,7	102,8
Услуги организаций культуры	196	185,5	118,0	108,0	109,5

*Цены и тарифы*

Продолжение табл. 20.6

	1995	2000	2005	2010	2011
Экскурсионные услуги	220	161,5	118,5	101,4	110,8
Санаторно-оздоровительные услуги	287	146,4	105,7	111,9	109,3
Медицинские услуги	273	160,4	134,0	103,4	109,8
Услуги физической культуры и спорта	267	110,0	123,5	122,8	107,1
Услуги правового характера	263	100,0	100,0	100,0	120,0

**20.7. Средние потребительские цены на отдельные виды продовольственных товаров**  
(на конец года; рублей за килограмм)

	1995	2000	2005	2010	2011
Говядина (кроме бескостного мяса)	11,17	51,78	104,15	183,12	223,40
Свинина (кроме бескостного мяса)	12,35	57,89	145,81	174,35	195,50
Куры (кроме куриных окорочков) <sup>1)</sup>	10,38	46,70	71,83	98,78	95,54
Колбаса вареная в/с <sup>2)</sup>	16,45	74,43	128,08	179,91	195,08
Говядина, свинина тушеная консервированная, за 350 г	6,53	16,17	25,74	59,35	61,95
Рыба мороженная неразделанная <sup>3)</sup>	7,49	27,72	54,45	67,02	77,14
Рыба соленая, маринованная, копченая	15,26	65,02	114,19	201,86	197,68
Консервы рыбные натуральные с добавлением масла, за 350 г	7,83	19,83	28,21	48,29	51,57
Масло сливочное <sup>4)</sup>	18,89	56,98	89,36	205,50	221,37
Подсолнечное масло <sup>5)</sup>	8,79	17,92	34,73	70,61	70,06
Молоко питьевое цельное пастеризованное 2,5-3,2% жирности <sup>6)</sup> , за л	1,46	8,05	15,52	30,46	32,02
Сыры сычужные твердые и мягкие	18,47	80,00	129,83	231,04	233,90
Сахар-песок	3,90	14,62	18,79	36,97	26,38
Яйца куриные, за 10 шт.	4,92	15,64	25,49	34,52	35,84
Чай черный байховый	28,77	149,68	166,55	283,08	284,97
Мука пшеничная	2,57	7,03	10,68	19,11	18,58
Хлеб ржаной, ржано-пшеничный	1,56	6,54	11,82	18,57	19,56
Хлеб и булочные изделия из пшеничной муки в/с	4,55	15,41	20,81	38,23	40,50
Рис шлифованный	4,43	10,40	19,40	36,25	33,03
Макаронные изделия из пшеничной муки в/с <sup>7)</sup>	5,53	15,18	19,68	37,53	36,18
Картофель	1,43	3,63	7,22	25,91	9,25
Капуста белокочанная свежая	1,48	3,31	7,58	24,94	6,88
Лук репчатый	1,92	4,09	11,21	24,10	11,50

Продолжение табл. 20.7

	1995	2000	2005	2010	2011
Яблоки	4,55	11,59	24,22	42,95	45,01
Водка крепостью 40% об. спирта и выше обычного качества <sup>8)</sup> , за л	19,91	72,97	140,10	201,54	216,53
Коньяк ординарный отечественный <sup>9)</sup> , за л	58,52	441,20	649,82	834,18	928,53
Вино игристое отечественное <sup>10)</sup> , за л	23,06	100,44	105,20	163,63	176,03
Пиво отечественное, за л	3,43	18,00	23,37	50,42	54,05

В 1995 г. регистрировались цены на следующие продовольственные товары:

- 1) мясо птицы;
- 2) колбаса вареная;
- 3) рыба мороженая (кроме деликатесной);
- 4) животное масло;
- 5) растительное масло;
- 6) молоко; в 2005 г. - молоко цельное пастеризованное, стерилизованное 2,5-3,2% жирности;
- 7) макароны;
- 8) водка;
- 9) коньяк;
- 10) шампанское.

### 20.8. Соотношение потребительских цен на основные виды продовольственных товаров с ценой на говядину<sup>1)</sup>

(на конец года; в процентах)

	1995	2000	2005	2010	2011
Говядина (кроме бескостного мяса)	100	100	100	100	100
Свинина (кроме бескостного мяса)	111	112	140	95	88
Колбаса вареная в /с	147	144	123	98	87
Колбаса полукопченая	217	184	134	113	102
Рыба мороженая неразделанная	67	54	52	37	35
Масло сливочное	169	110	86	112	99
Масло подсолнечное	79	35	33	39	31
Маргарин	103	45	30	33	29
Молоко питьевое цельное пастеризованное, 2,5-3,2% жирности	13	16	15	17	14
Кисломолочные продукты	16	22	19	19	17
Яйца куриные	44	30	24	19	16
Сахар-песок	35	28	18	20	12
Хлеб ржаной и ржано-пшеничный	14	13	11	10	9

<sup>1)</sup> Цены за килограмм; на молоко, кисломолочные продукты, водку – за литр; яйца – за десяток.

*Цены и тарифы*

	Продолжение табл. 20.8				
	1995	2000	2005	2010	2011
Хлеб и булочные изделия из пшеничной муки в/с	41	30	20	21	18
Макаронные изделия из пшеничной муки в/с	50	29	19	20	16
Рис шлифованный	40	20	19	20	15
Крупы овсяная и перловая	21	11	7	10	8
Горох и фасоль	25	19	10	13	10
Картофель	13	7	7	14	4
Капуста свежая белокочанная	13	6	7	14	3
Лук репчатый	17	8	11	13	5
Морковь	14	8	11	15	6
Яблоки	41	22	23	23	20
Водка крепостью 40% об. спирта и выше обыкновенного качества	178	141	135	110	97

**20.9. Средние потребительские цены на отдельные виды непродовольственных товаров**  
(на конец года; рублей за штуку)

	1995	2000	2005	2010	2011
Ткани хлопчатобумажные бельевые, за м	8,48	21,42	29,44	43,94	53,54
Ткани костюмные шерстяные, полушерстяные <sup>1)</sup> , за м	37,81	199	311	315	360
Костюм-двойка мужской из шерстяных, полушерстяных или смесовых тканей	340	1372	2742	4521	4695
Брюки мужские из джинсовых тканей (джинсы)	98,73	526	850	1812	1836
Сорочка верхняя мужская из хлопчатобумажных или смесовых тканей	39,97	161	298	583	663
Пальто женское демисезонное	439	2560	3338	5288	5563
Блузка женская из искусственных или синтетических тканей <sup>2)</sup>	93,55	409	729	1115	1187
Куртка для детей школьного возраста демисезонная с верхом из плащевых тканей	165	425	811	1630	1726
Платье (платье – костюм, сарафан) для девочек школьного возраста из полушерстяных, смесовых тканей	60,35	326	460	933	1020
Джемпер мужской <sup>3)</sup>	86,50	368	608	1293	1392
Колготки женские эластичные плотностью 15-20 DEN <sup>4)</sup>	7,11	27,44	45,16	83,87	89,88

*Цены и тарифы*

	Продолжение 20.9				
	1995	2000	2005	2010	2011
Носки мужские из хлопчатобумажной или смесовой пряжи, за пару	6,37	17,97	26,87	41,53	44,45
Полуботинки, туфли мужские с верхом из натуральной кожи, за пару	177	681	1329	2414	2477
Сапоги женские зимние с верхом из натуральной кожи, за пару	335	1565	2444	4120	4611
Туфли женские модельные с верхом из натуральной кожи, за пару	105	864	1475	2226	2606
Ботинки, полуботинки для детей дошкольного возраста, за пару	54,16	265	468	786	869
Порошок стиральный <sup>5)</sup> , за кг	10,72	48,37	47,53	75,94	81,71
Мыло хозяйственное, за кусок 200г	2,30	5,09	5,54	14,65	16,37
Диван-кровать	1052	3453	5661	10749	11207
Набор корпусной мебели, за комплект	3079	11726	22291	22409	24584
Ковер (палас) синтетический, за м <sup>2</sup>	44,67	232	368	531	586
Холодильник двухкамерный, емкостью 250-350 л, шт. <sup>6)</sup>	1558	7882	12268	17419	17658
Телевизор цветного изображения	1854	6266	7143	13352	14578
Доска обрезная <sup>7)</sup> , за м <sup>3</sup>	587	2250	3784	7171	7171
Кирпич красный <sup>8)</sup> , за 1000 шт.	473	907	5848	10558	12572
Бензин автомобильный марки АИ-92 (АИ-93, и т.п.) <sup>9)</sup> , за л	1,55	7,78	16,33	22,66	25,99
Ацетилсалициловая кислота (аспирин отечественный), 500 мг, за 10 табл.	0,63	1,74	1,91	4,28	3,11
Нитроглицерин, 0,5, за 10 табл.	0,10	3,30	4,63	8,81	9,93
Уголь, за т	363	764	2734	4400	5000
Дрова, за 1 м <sup>3</sup>	46,45	47,51	92,23	183	303

<sup>1)</sup> С 2000 по 2006г регистрировались цены на костюмные шерстяные ткани.

В 1995 г. регистрировались цены на следующие непродовольственные товары:

<sup>2)</sup> блузка из шелковых или синтетических тканей;

<sup>3)</sup> джемпер, свитер, жакет для взрослых;

<sup>4)</sup> колготки женские;

<sup>5)</sup> моющие средства порошкообразные, пастообразные;

<sup>6)</sup> холодильник;

<sup>7)</sup> пиломатериалы обрезные и необрезные;

<sup>8)</sup> кирпич;

<sup>9)</sup> бензин.



**20.10. Средние цены (тарифы)  
на отдельные виды услуг**  
(на конец года; рублей за один вид услуг)

	1995	2000	2005	2010	2011
Постановка набоек, за пару	7,62	21,17	70,35	140	150
Ремонт телевизоров цветного изображения, один вид работы <sup>1)</sup>	66,53	108	335	476	702
Ремонт холодильников всех марок	485	62,25	328	860	929
Химчистка мужского костюма <sup>2)</sup> , за шт.	26,10	100	353	622	684
Стирка и глажение белья прямого без крахмала, за кг	3,60	6,00	13,44	26,68	39,34
Помывка в бане в общем зале, билет	0,50	10,00	25,00	72,47	80,81
Стрижка модельная в женском зале	15,62	40,00	111	163	184
Стрижка модельная в мужском зале	11,30	30,55	96,68	144	152
Рытье могилы механическим способом на новом месте захоронения <sup>3)</sup>	5,00	259	1500	4838	5127
Изготовление гроба	100	435	741	2463	2395
Проезд в городском муниципальном автобусе, за поездку	...	2,00	6,00	8,89	9,19
Проезд в маршрутном такси, за поездку	...	3,20	6,00	10,00	-
Проезд в пригородном поезде, за поездку	1,20	6,00	19,20	30,30	33,60
Абонентная плата за неограниченный объем местных телефонных соединений, <sup>7)</sup> за месяц	6,00	47,25	180	329	353
Пересылка простого письма внутри России, массой до 20г, шт.	0,75	2,00	5,60	10,50	11,80
Отправка телеграммы обыкновенной внутренней, за 15 слов	3,37	9,68	19,25	45,75	57,15
Плата за жилье в домах государственного и муниципального жилищных фондов, за м <sup>2</sup> общей площади	0,20	0,64	5,75	12,58	12,62
Электроэнергия в квартирах без электроплит <sup>4)</sup> , за 100 кВт.ч.	3,00	35,00	100	213	232
Отопление, за м <sup>2</sup> общей площади	0,32	1,43	11,24	36,99	42,81

Продолжение 20.10

	1995	2000	2005	2010	2011
Водоснабжение холодное и водоотведение, за месяц с человека	2,35	12,59	51,66	204	196
Водоснабжение горячее, за месяц с человека	5,28	18,12	76,60	304	318
Газ сетевой, за месяц с человека	3,92	9,18	26,76	34,00	33,76
Кинотеатры, за билет	2,08	9,00	70,00	150	157
Театры, за билет	6,00	20,00	70,36	154	173
Посещение детского ясли-сада <sup>5)</sup> , за день посещения	1,52	5,45	19,65	39,90	42,70
Санаторий, за день с человека	95,83	371	462	1115	1229
Первичный консультативный прием у врача, специалиста, посещение	7,79	15,13	87,86	278	296
Общий анализ крови <sup>6)</sup>	13,46	22,68	87,92	189	219
Первичный консультативный осмотр больного у стоматолога, посещение	4,82	15,45	39,89	93,09	112
Удаление зуба под местным обезболиванием	20,16	70,65	425	604	672
Удостоверение завещания в нотариальной конторе	60,50	83,49	100	500	600

В 1995 г. регистрировались цены на следующие услуги:

- <sup>1)</sup> ремонт телевизоров цветного изображения без стоимости кинескопа;
- <sup>2)</sup> химчистка пальто, полупальто зимнего, демисезонного, мужского костюма;
- <sup>3)</sup> рытье могил;
- <sup>4)</sup> плата за электричество;
- <sup>5)</sup> плата за детский ясли-сад муниципальный;
- <sup>6)</sup> лабораторные анализы проводимые в поликлинике; (общий анализ крови, мочи).
- <sup>7)</sup> До 2007г. - абонентская плата при абонентской системе оплаты услуг телефонной связи.

## УРОВЕНЬ И ДИНАМИКА ЦЕН НА РЫНКЕ ЖИЛЬЯ

### 20.11. Индексы цен на

#### первичном и вторичном рынках жилья

(на конец периода, в процентах к концу предыдущему периоду)

	2000	2005	2009	2010	2011			
					I квар- тал	II квар- тал	III квар- тал	IV квар- тал
Первичный	116,6	116,9	80,5	107,5	99,9	100,6	103,4	102,3

*Цены и тарифы*

рынок								
Вторичный рынок	110,0	118,7	68,5	113,3	101,9	98,0	104,6	100,7

**20.12. Средние цены на первичном и вторичном рынках жилья**  
(на конец периода; рублей за один м<sup>2</sup>)

	2000	2005	2009	2010	2011
<b>Первичный рынок</b>					
Все квартиры	4794	18505	31116	33595	37429
среднего качества ( типовые)	3846	17000	-	-	-
улучшенного качества	4665	17884	30514	32897	37014
элитные	6379	20706	37281	37435	39436
<b>Вторичный рынок</b>					
Все квартиры	4807	18103	31436	38599	40152
низкое качество	...	18835	33650	44068	49500
среднего качества ( типовые)	4444	17661	29120	36929	38771
улучшенного качества	5002	17988	32363	39841	40731
элитные	...	21000	40000	40490	39939

**УРОВЕНЬ И ДИНАМИКА ЦЕН В ПРОИЗВОДСТВЕННОМ СЕКТОРЕ**

**20.13. Индексы цен производителей**  
**по видам экономической деятельности**  
(декабрь к декабрю предыдущего года; в процентах)

	2000	2005	2009	2010	2011
<b>Производство промышленных товаров</b>	121,9	100,4	98,6	108,9	108,3
<b>Добыча полезных ископаемых</b>	131,6	116,0	99,1	108,8	104,8
<b>Обрабатывающие производства</b>	122,3	98,6	97,7	108,4	108,5
Производство пищевых продуктов, включая напитки и табака	130,0	105,0	120,6	107,3	104,8
Текстильное и швейное производство	100,5	116,0	99,1	102,9	122,4
Производство кожи, изделий из кожи и производство обуви	138,4	106,5	100,0	100,0	-
Обработка древесины и производство изделий из дерева	114,7	107,9	90,4	99,3	101,9
Целлюлозно-бумажное производство; издательская и полиграфическая деятельность	101,4	110,4	102,8	123,6	109,5
Химическое производство	105,2	89,2	321,6	131,9	119,9
Производство резиновых и пластмассовых изделий	...	...	101,0	99,4	91,4

*Цены и тарифы*

Производство прочих неметаллических минеральных продуктов	175,1	126,4	102,7	108,5	112,6
Металлургическое производство и производство готовых металлических изделий	120,9	96,9	89,7	113,0	109,8

Продолжение табл. 20.13

	2000	2005	2009	2010	2011
Производство машин и оборудования	116,6	94,7	109,0	70,8	112,9
Производство электрооборудования, электронного и оптического оборудования	101,8	109,1	99,4	105,0	106,9
Производство транспортных средств и оборудования	128,0	100,0	100,2	100,1	112,0
<b>Производство и распределение электроэнергии, газа и воды</b>	117,5	119,7	117,6	116,7	106,3

**20.14. Индексы цен производителей на отдельные виды  
промышленных товаров по видам экономической деятельности**  
(декабрь к декабрю предыдущего года; в процентах)

	2000	2005	2009	2010	2011
<b>Добыча полезных ископаемых, кроме топливно-энергетических</b>					
Щебень <sup>1)</sup>	131,6	116,0	96,1	94,8	103,7
<b>Производство пищевых продуктов, включая напитки, и табака</b>					
Мясо и птица	135,1	111,3	106,2	103,3	105,5
говядина	133,7	113,3	102,5	119,5	102,7
свинина	139,3	102,2	87,7	115,9	100,1
мясо домашней птицы, кроме субпродуктов	...	...	114,1	92,7	107,3
субпродукты пищевые убойных животных	130,8	136,6	105,5	102,5	100,0
Колбасы (колбаски) вареные	135,5	102,6	105,7	102,9	108,4
Сельдь соленая	...	132,7	113,2	100,0	121,3
Соки для детей <sup>2)</sup>	115,7	106,1	106,6	102,7	109,5
Масло подсолнечное	87,1	97,0	96,4	152,4	68,8
Йогурт и прочие виды молока или сливок, ферментированных или сквашенных, кроме сметаны	125,1	109,4	92,7	126,4	108,4
Сметана	108,7	110,0	102,9	115,1	104,8

*Цены и тарифы*

Молоко питьевое	120,1	115,6	96,2	117,8	107,2
Сыры плавленые	102,7	94,5	100,0	102,6	87,9
Масло сливочное	99,1	102,0	113,1	109,3	107,2
Мука пшеничная	104,0	76,6	76,0	133,5	83,0

Продолжение табл. 20.14

	2000	2005	2009	2010	2011
Изделия хлебобулочные из ржаной муки и смеси ржаной и пшеничной муки	136,1	100,6	100,0	110,9	106,4
Изделия хлебобулочные из пшеничной муки	127,7	100,1	100,0	116,4	107,2
Печенье (включая галеты и крекеры)	109,9	100,0	100,0	122,0	109,3
Сахар белый свекловичный в твердом состоянии	158,5	112,7	157,4	124,3	71,3
Изделия макаронные без начинки, не подвергнутые тепловой обработке или неприготовленные каким-либо другим способом	104,0	92,0	71,0	116,2	109,8
Майонез	107,0	116,8	105,3	121,5	100,0
Водка	118,2	102,0	102,1	100,7	106,7
Спирт этиловый	123,2	81,5	62,4	93,9	...
Пиво, кроме отходов пивоварения	128,9	108,4	99,3	135,7	110,3
Воды минеральные и газированные неподслащенные и неароматизированные	126,0	106,3	101,1	101,1	109,2
Сигареты	104,1	100,1	127,4	80,8	171,5
<b>Текстильное и швейное производство</b>					
Белье постельное	143,5	114,4	100,0	107,5	114,5
Платья, сарафаны женские или для девочек	...	117,5	100,0	105,9	107,6
Рубашки (сорочки верхние) мужские или для мальчиков из хлопчатобумажных тканей	...	112,7	95,8	102,0	128,4
<b>Производство кожи, изделий из кожи и производство обуви</b>					
Кожтовары хромовые	138,9	102,8	100,0	100,0	-
<b>Обработка древесины и производство изделий из дерева</b>					
Пиломатериалы необрезные	...	113,2	87,5	99,0	103,1
Блоки дверные в сборе (комплектно)	106,3	100,0	114,5	100,0	100,0
Блоки оконные в сборе (комплектно)	122,3	108,3	100,0	100,0	100,0

<b>Целлюлозно-бумажное производство, издательская и полиграфическая деятельность</b>					
Книги, газеты и прочие материалы печатные	101,4	110,4	112,7	120,4	100,0
Продолжение табл. 20.14					
	2000	2005	2009	2010	2011
<b>Химическое производство</b>					
Сульфат аммония	112,5	100,0	126,3	343,2	103,7
Бензол	...	86,4	392,5	121,0	130,5
Полимеры кремнеорганические	139,7	105,0	102,1	100,3	110,0
<b>Производство прочих неметаллических минеральных продуктов</b>					
Кирпич силикатный	113,6	109,8	109,2	107,6	116,4
Известь негашеная	...	117,4	105,3	114,0	112,3
Блоки стеновые крупные (включая блоки стен подвалов) из бетона	...	120,0	84,3	113,3	108,1
Панели стеновые наружные железобетонные	142,0	115,0	90,0	100,0	112,3
Растворы строительные	...	115,6	103,1	89,5	115,2
<b>Металлургическое производство и производство готовых металлических изделий</b>					
Чугун	125,8	74,7	104,9	181,8	103,2
Прокат толстолистовой (от 4 мм) горячекатаный из стали, кроме нержавеющей и быстрорежущей	105,6	91,5	111,8	111,6	105,5
Прокат тонколистовой (до 4 мм) горячекатаный из стали, кроме нержавеющей и быстрорежущей	156,2	91,5	105,7	112,5	106,7
Прокат плоский из электротехнической стали с неориентированным зерном шириной не менее 600 мм	111,0	108,9	89,7	108,8	106,9
Прокат плоский из электротехнической стали с ориентированным зерном шириной не менее 600 мм	105,1	230,5	94,6	75,2	87,7

*Цены и тарифы*

Прокат плоский холоднокатаный шириной не менее 600 мм из нелегированной стали, неплакированный, без гальванического или другого покрытия	119,8	97,7	90,6	117,6	115,4
Прокат плоский холоднокатаный с покрытиями из стали (кроме нержавеющей и быстрорежущей) шириной не менее 600 мм	104,1	101,8	95,7	94,9	122,5

Продолжение табл. 20.14

	2000	2005	2009	2010	2011
Трубы стальные	...	84,7	76,6	123,7	101,7
Полосы холоднокатаные узкие	121,6	92,7	79,1	124,5	111,8
Ванны	112,0	105,2	97,1	110,7	-
Раковины и мойки из черных металлов	118,3	111,9	108,9	108,0	-
<b>Производство машин и оборудования</b>					
Культиваторы для сплошной обработки почвы	119,5	105,0	104,0	108,3	110,0
Сталеплавильное оборудование и литейные машины	119,7	127,3	100,0	97,1	120,9
Холодильники и морозильники бытовые	116,9	91,6	109,8	62,4	117,4
Бытовые стиральные машины	...	...	109,1	70,8	108,8
<b>Производство электрооборудования, электронного и оптического оборудования</b>					
Элементы первичные и батареи первичных элементов	69,9	112,2	100,0	108,2	100,0
<b>Производство транспортных средств и оборудования</b>					
Части и принадлежности для автотранспортных средств, не включенные в другие группировки	128,0	100,0	100,4	100,1	112,0
<b>Производство и распределение электроэнергии, газа и воды</b>					
Электроэнергия, отпущенная различным категориям потребителей	114,6	117,7	115,2	121,8	99,0
Теплоэнергия	134,3	126,2	122,3	112,5	116,8

<sup>1)</sup> 2000-2009 – щебень и гравий

<sup>2)</sup> 2005-2009 – консервы фруктовые



**20.15. Индексы цен на приобретенными ретенные промышленными организациями основные виды топливно-энергетических ресурсов**  
(на конец периода; в процентах к концу предыдущего периода)

	2003	2005	2010	2011
<b>Топливо-энергетические ресурсы – всего</b>	<b>124,1</b>	<b>106,0</b>	<b>127,7</b>	<b>109,1</b>
в том числе:				
электроэнергия	109,3	108,3	112,7	103,3
теплоэнергия	140,3	119,4	111,4	117,1
бензины автомобильные	122,3	122,0	106,6	116,4
топливо дизельное	125,2	122,4	125,3	132,6
масла смазочные всех видов	105,7	107,4	122,6	110,2
газ естественный	123,9	112,3	114,9	114,0
уголь для коксования	129,2	103,2	154,9	110,2

**20.16. Индексы цен производителей сельскохозяйственной продукции**  
(декабрь к декабрю предыдущего года; в процентах)

	1995 <sup>1)</sup>	2000	2005	2010	2011
<b>Продукция и услуги сельского хозяйства и охоты</b>	<b>318</b>	<b>134,5</b>	<b>102,0</b>	<b>125,1</b>	<b>91,5</b>
<b>Культуры сельскохозяйственные, продукция овощеводства и садоводства</b>	<b>259</b>	<b>144,3</b>	<b>84,9</b>	<b>165,9</b>	<b>82,6</b>
Зерновые и зернобобовые культуры	258	163,5	80,8	163,7	97,8
Пшеница	299	148,4	62,0	138,6	91,9
Рожь	425	149,2	104,2	147,8	93,0
Гречиха	363	114,7	100,8	178,7	-
Ячмень	247	234,1	94,8	218,0	113,4
Овощи бобовые лущеные сушеные (зернобобовые культуры)	157	420,9	87,5	159,8	99,0
Овес	207	134,4	104,6	132,3	113,8
Подсолнечник	1756	95,7	93,6	210,1	51,2
Картофель	456	73,7	94,3	187,4	54,3

Продолжение таб.20.16					
	1995 <sup>1)</sup>	2000	2005	2010	2011
Овощи свежие или охлажденные,					
не включенные в другие	267	115,7	87,2	169,0	86,7
Томаты (помидоры)	226	196,7	99,99	263,3	74,7
Огурцы	281	86,4	83,4	156,1	89,9
Капуста	226	90,6	92,0	192,6	-
Плоды семечковых, косточковых и ягодных культур	...	45,4	122,4	159,2	106,5
Плоды семечковых культур	292	42,4	122,8	160,9	106,0
Плоды ягодных культур	179	108,3	120,8	121,4	150,0
<b>Животные живые и продукты животного происхождения</b>					
Скот крупный рогатый, овцы и козы, свиньи и птица сельскохозяйственная	361	124,6	115,1	103,5	105,2
Скот крупный рогатый живой, кроме чистопородного племенного, буйволов, яков, зебу и прочих жвачных животных	337	129,3	121,8	94,8	108,9
Свиньи живые за исключением племенных и диких	363	135,1	117,8	99,8	115,8
Птица сельскохозяйственная живая	323	144,6	99,4	109,7	113,1
Молоко сырое крупного рогатого скота	293	105,8	125,6	87,9	103,9
Яйца куриные	466	113,4	113,4	135,0	93,1
	302	149,2	83,0	111,6	100,9

<sup>1)</sup> К предыдущему году.

**20.17. Средние цены производителей сельскохозяйственной продукции**  
(в среднем за год; рублей за тонну; в 1995г. тыс. руб.)

	1995	2000	2005	2010	2011
Зерновые и зернобобовые культуры	206	2459	2826	3599	5217
пшеница	259	2647	2503	3511	5021
рожь	209	2865	3178	3305	4410
гречиха	751	4100	4570	7543	-
ячмень	171	1909	3169	3292	5818
овощи бобовые лущеные сушеные (зернобобовые культуры)	242	5909	2714	4499	5756
овес	176	1800	2308	4292	7000

	Продолжение таб.20.17				
	1995	2000	2005	2010	2011
Подсолнечник	1172	2500	4739	10054	8598
Картофель	505	3438	4392	6133	16257
Овощи свежие или охлажденные, не включенные в другие группировки	1585	2496	10884	65155	81173
томаты (помидоры)	3183	16430	36178	64317	58558
огурцы	3354	11726	30534	66333	94743
капуста	679	1387	2896	3865	-
Плоды семечковых, косточковых и ягодных культур	...	6559	13685	19743	23406
плоды семечковых культур	778	6502	13546	19580	23184
плоды ягодных культур	2205	14162	22950	66429	120000
Скот крупный рогатый, овцы и козы, свиньи и птица сельскохозяйственная	3132	15772	40520	41347	48845
Скот крупный рогатый живой, кроме чистопородного племенного, буйволов, яков, зебу и прочих жвачных животных	2647	15812	31994	52669	62950
Свиньи живые за исключением племенных и диких	4214	18284	49471	63207	72315
Птица сельскохозяйственная живая	3785	13043	44585	39112	46410
Молоко сырое крупного рогатого скота	601	3304	6102	12545	14139

**20.18. Индексы цен строительной продукции**

(декабрь к декабрю предыдущего года; в процентах)

	Сводный индекс цен строительной продукции	в том числе индекс цен	
		производителей в строительстве (строительно-монтажные работы)	машины и оборудование, используемые в строительстве
1995	...	235,3	...
2000	130,8	137,8	115,2
2005	111,9	120,6	106,9
2009	100,1	93,7	107,6
2010	106,7	106,9	105,1
2011	107,3	109,8	104,9

**20.19. Индексы тарифов на грузовые перевозки**

(декабрь к декабрю предыдущего года; в процентах)

	1995	2000	2005	2010	2011
Транспорт – все виды	290	142,3	112,4	110,5	116,3
Автомобильный транспорт	290	142,3	112,4	110,5	116,3
в том числе:					
междугородное сообщение	290	...	...	104,8	118,5
внутригородское и пригородное сообщение	290	142,3	112,4	111,6	114,4

**20.20. Индекс тарифов на услуги связи для юридических лиц**

(декабрь к декабрю предыдущего года; в процентах)

	2000		2005		2010		2011	
	Для бюджетных организаций	Для коммерческих организаций	Для бюджетных организаций	Для коммерческих организаций	Для бюджетных организаций	Для коммерческих организаций	Для бюджетных организаций	Для коммерческих организаций
<b>Услуги связи</b>	<b>123,1</b>	<b>105,2</b>	<b>104,4</b>	<b>101,4</b>	<b>107,9</b>	<b>107,9</b>	<b>108,1</b>	<b>108,1</b>
национальная почта	140,7	120,2	127,6	118,5	126,5	126,5	109,1	109,1
местная телефонная	139,3	120,5	113,9	111,2	100,4	100,4	126,7	126,7
междугородная телефонная	111,1	100,0	94,6	94,6	100,0	100,0	100,0	100,0
документальная электро-связь	101,2	100,0	101,3	96,0	123,5	123,5	122,1	122,1
проводное вещание	100,0	100,0	120,0	120,0	108,3	108,3	123,1	123,1
подвижная связь	...	...	100,0	100,0	100,0	100,0	100,0	100,0

**Методологические пояснения**

Раздел представляет статистические данные об уровне и индексах цен (тарифов) на товары и услуги на потребительском рынке, на рынке жилья, в отраслях производства.

**Цены. Индекс потребительских цен и тарифов на товары и услуги (ИПЦ)** характеризует изменения во времени общего уровня цен и тарифов на товары и услуги, приобретаемые населением для непроизводственного потребления. Измеряет отношение стоимости фактического фиксированного набора товаров и услуг в текущем периоде к его стоимости в предыдущем периоде.

**Индексы цен на первичном и вторичном рынке жилья** рассчитывается на основе зарегистрированных цен соответственно на вновь построенные квартиры и на квартиры функционирующего жилого фонда, находящиеся в собственности, если они являются объектами совершения рыночных сделок.

Наблюдение ведется по выборочному кругу организаций, осуществляющих операции с недвижимостью, на первичном рынке жилья в 2000-2005 гг. – по г. Липецку, в 2008-2009 гг. – по гг. Липецк, Елец, Грязи, Лебедянь, в 2010-2011 гг. – по гг. Липецк, Елец, Грязи, на вторичном рынке жилья в 2000-2008 гг. – по г. Липецку, в 2009-2011 гг. – гг. Липецк, Елец.

**Индекс цен производителей промышленных товаров** рассчитывается на основании регистрации цен на товары-представители в базовых промышленных предприятиях. Цены производителей представляют собой фактически сложившиеся на момент регистрации отпускные цены промышленных предприятий на продукцию, предназначенную для реализации на внутреннем рынке (без косвенных товарных налогов – налога на добавленную стоимость, акциза и т.п.). Рассчитанные по товарам-представителям индексы агрегируются в индексы цен соответствующих видов, групп, классов, разделов экономической деятельности.

**Индекс цен производителей сельскохозяйственной продукции** исчисляется на основании регистрации в отобранных для наблюдения сельскохозяйственных предприятиях цен на основные виды продуктов-представителей, реализуемых заготовительным, перерабатывающим организациям, на рынке, через собственную торговую сеть, населению непосредственно с транспортных средств, на ярмарках и аукционах, организациям, коммерческим структурам и т.п. Цены реализации сельскохозяйственной продукции приводятся с учетом надбавок и скидок за качество реализованной продукции без расходов на транспортировку, экспедирование, погрузку и разгрузку продукции, а также налога на добавленную стоимость и дотаций.

**Индекс цен производителей в строительстве** рассчитывается как агрегированный показатель из индексов цен на строительные-монтажные работы, машины и оборудование, прочие капитальные работы и затраты, взвешенные по доле этих элементов в общем объеме инвестиций в основной капитал.

Расчет **индекса цен на строительные-монтажные работы** проводится на базе данных формы отчетности о ценах на материалы, изделия и конструкции, приобретенные в базовых подрядных организациях на всей территории области, а также на базе технологических моделей, разработанных по отраслям экономики с учетом территориальных особенностей строительства.

**Индексы цен на приобретенные промышленными организациями отдельные виды товаров** рассчитываются на основании регистрации цен в базовых организациях по выборочному кругу ресурсов-представителей. Средняя цена приобретения включает, помимо цены производства, налог на добавленную стоимость, акциз и другие налоги, транспортные, сбытовые, посреднические и другие расходы.

**Индекс тарифов на грузовые перевозки** характеризует изменение за отчетный период фактически действующих тарифов на грузовые перевозки без учета изменения за этот период структуры перевезенных грузов по разнообразным признакам: по виду и размеру отправки груза, скорости доставки, расстоянию перевозки, территории перевозки, типу подвижного состава, степени использования его грузоподъемности и по другим признакам.

**Индекс тарифов на услуги связи для юридических лиц** характеризует общее изменение тарифов на услуги связи для различных категорий пользователей (бюджетных и коммерческих организаций).

## 21. ИСПОЛЬЗОВАНИЕ ОТДЕЛЬНЫХ ВИДОВ ТОПЛИВА

### 21.1. Расход отдельных видов топлива на предприятиях и в организациях Липецкой области

	1990	2000	2005	2010	2011	2011 в % к	
						1990	2010
Бензин автомобильный тыс. тонн	238	97	84	62	51	21	82
Керосин, тыс. тонн	16,5	1,4	1,6	1,2	1,3	8	108
Топливо дизельное, тыс. тонн	395	196	173	177,5	186,8	47	105
Топливо печное бытовое, тыс. тонн	30,3	1,4	0,6	0,1	-	-	-
Мазут топочный, тыс. тонн	486	56	35	14,9	18,5	4	124
Газ горючий природ- ный, млн. куб. м	4545	3474	3682	3878	4081	90	105
Уголь и продукты его переработки, тыс. тонн	5823	5187	5184	3352	3460	59	103
Дрова для отопления, тыс. пл. куб. м	41,9	10,7	2,8	5,9	9,1	22	154

### 21.2. Остатки отдельных видов топлива на предприятиях и в организациях Липецкой области

	1990	2000	2005	2010	2011	(на конец года)	
						2011 в % к	
						1990	2010
Бензин автомобильный тыс. тонн	5,2	16,2	21,8	9,1	9,4	181	103
Керосин, тыс. тонн	1,9	0,7	0,1	0,1	0,1	5	100,0
Топливо дизельное, тыс. тонн	24,3	18,0	31,5	18,1	21,7	89	120
Топливо печное быто- вое, тыс. тонн	3,2	0,1	0,4	-	0,1	3	-
Мазут топочный, тыс. тонн	162	127	72,5	98,4	88,8	55	90
Уголь и продукты его переработки, тыс. тонн	308	192	388	265,5	272,8	89	103
Дрова для отопления, тыс. пл. куб. м	33,9	2,7	5,4	24,3	38,5	114	158

**Методологические пояснения**

В таблицах приводятся данные о расходе и остатках отдельных видов топлива на предприятиях и в организациях области на основе федерального статистического наблюдения по форме № 4 -ТЭР "Сведения об остатках, поступлении и расходе топлива и теплоэнергии, сборе и использовании отработанных нефтепродуктов", предоставленной юридическими лицами, независимо от формы собственности и организационно-правовой формы (кроме субъектов малого предпринимательства), являющихся потребителями топлива и теплоэнергии, а также занимающихся реализацией топлива населению.



**22. ВНЕШНЕЭКОНОМИЧЕСКАЯ ДЕЯТЕЛЬНОСТЬ**

**ВНЕШНЯЯ ТОРГОВЛЯ**

**22.1. Экспорт и импорт <sup>1)</sup>**

(в фактически действовавших ценах; миллионов долларов США)

	Экспорт				Импорт			
	2000	2005	2010 <sup>2)</sup>	2011 <sup>2)</sup>	2000	2005	2010 <sup>2)</sup>	2011 <sup>2)</sup>
<b>Всего</b>	<b>1080,1</b>	<b>2909,7</b>	<b>4067,3</b>	<b>4922,7</b>	<b>181,1</b>	<b>581,0</b>	<b>1344,8</b>	<b>1776,5</b>
в том числе:								
со странами вне СНГ	1030,8	2570,9	3656,4	4524,6	119,4	391,4	1033,9	1454,7
со странами СНГ	49,3	338,8	410,9	398,1	61,7	189,6	310,9	321,8

**22.2. Внешняя торговля с отдельными странами вне СНГ**

(в фактически действовавших ценах; тысяч долларов США)

	Экспорт				Импорт			
	2000	2005	2010	2011	2000	2005	2010	2011
<b>Всего</b>	<b>1030820</b>	<b>2570864</b>	<b>3656376</b>	<b>4524637</b>	<b>119409</b>	<b>391415</b>	<b>1033870</b>	<b>1454716</b>
в том числе:								
Абхазия	-	-	3500	3774	-	-	-	-
Австралия	-	-	-	-	-	5	3055	10803
Австрия	485	1009	1241	1237	3150	29907	39271	90213
Албания	-	995	-	1341	-	-	-	-
Аргентина	-	-	-	-	-	848	626	1137
Афганистан	180	7	382	2267	8	-	-	-
Бельгия	-	1268	3927	12283	1509	3578	16254	20028
Болгария	349	1272	493	1289	355	12	531	692
Бразилия	15	-	-	289	3883	8869	50960	34207
Венгрия	2688	885	3411	2216	4696	18421	27295	33015
Вьетнам	-	-	-	-	204	-	1	292
Гана	-	-	-	-	-	-	596	224
Гватемала	-	-	-	-	-	65	-	-
Германия	22492	207138	600665	762769	20596	82621	178294	238850
Гонконг	-	-	-	-	2	-	54	479
Греция	6	32	-	-	2106	2804	3260	7806
Грузия	-	-	823	1528	-	-	-	-
Дания	-	201199	577181	701356	714	2709	4766	4889
Египет	16563	969	2961	3338	-	-	-	249
Замбия	-	-	-	-	-	15	-	-
Зимбабве	-	-	-	-	12	43	-	-
Израиль	1	164	2120	1663	1826	2226	22511	23670

*Внешнеэкономическая деятельность*

1) По данным Липецкой таможни, с учетом данных о внешней торговли с Республикой Беларусь.  
 2) Данные приведены без учета взаимной торговли с Республикой Казахстан, в связи с отменой с 1 июля 2010 г. таможенного оформления товаров на российско-казахстанской границе.

Продолжение табл. 22.2.

	Экспорт				Импорт			
	2000	2005	2010	2011	2000	2005	2010	2011
Индия	413	96	-	-	3272	2051	5814	14568
Индонезия	-	-	-	-	188	130	578	639
Иордания	4	1	-	-	-	-	-	-
Ирак	554	-	5749	1867	-	-	-	-
Иран, Исламская Республика	15593	104552	182573	165890	42	-	1637	2277
Ирландия	-	-	-	-	11	11	80	27
Исландия	-	-	-	-	-	3987	-	-
Испания	3342	89	1277	1536	977	4404	17294	13651
Италия	23438	687941	1652910	1963900	14407	79391	182264	226589
Канада	-	523	995	962	110	2185	1124	3690
Кипр	-	66	-	-	-	-	-	-
Китай	2543	20580	7745	2092	225	1686	73431	170251
Корея, Республика	93	76	-	116	688	1164	5134	19782
Корея (КНДР)	1965	-	-	-	418	-	-	-
Коста-Рика	-	-	-	-	14	-	-	-
Кот Д'ивуар	-	-	-	-	-	523	-	-
Куба	510	-	-	-	-	-	19	6878
Латвия	3335	2237	13338	20975	-	127	3033	287
Ливан	-	-	561	694	12	327	-	-
Ливийская Арабская Джамахирия	-	-	1508	-	-	-	-	-
Литва	5383	3319	2766	1652	26	2804	484	1669
Лихтенштейн	-	-	-	-	5	-	-	8
Люксембург	-	-	-	-	2426	590	9753	1859
Малави	-	-	-	-	-	832	-	-
Малайзия	179215	103	-	-	2	256	2749	4268
Марокко	1686	-	-	225	-	182	-	-
Мексика	-	-	-	-	176	88	72	130
Монголия	46	-	3018	4892	1018	410	1362	1463
Нигерия	-	-	-	-	-	-	819	808
Нидерланды	1	62	-	-	15777	40516	53529	68484
Новая Зеландия	-	-	-	-	-	-	-	4
Норвегия	-	-	-	993	-	156	7339	8965
Объединенные Арабские	-	-	-	-	-	2	-	5

*Внешиэкономическая деятельность*

Эмираты				190				
Оман	-	-	322	744	-	-	-	-
Пакистан	-	24	-	-	-	-	29	34
Польша	2416	3901	12869	14205	363	4809	67631	75996

Продолжение табл. 22.2

	Экспорт				Импорт			
	2000	2005	2010	2011	2000	2005	2010	2011
Португалия	-	-	-	-	126	7	52	310
Республика Македония	-	-	-	-	-	26	2917	2421
Румыния	1333	-	76	-	-	4477	4497	5751
Сан-Марино	-	-	-	-	-	-	133	172
Саудовская Аравия	-	5891	8070	9646	-	-	-	129
Сенегал	-	67	-	2519	-	-	-	-
Сербия	-	-	2725	2651	-	-	9457	19521
Сингапур	-	-	-	-	1	18	9	52
Сирийская Арабская Республика	-	17	-	2715	-	-	-	-
Словакия	652	3544	367	124	-	3181	26656	26684
Словения	-	-	1735	1930	6313	1354	8395	5945
Соединенное Королевство	246	60309	29349	13495	872	4022	4729	12954
Страны ЕС	-	-	-	-	-	-	16581	6863
Соединенные Штаты	414990	450357	44746	103885	1727	4062	93054	168562
Таиланд	-	12259	-	-	67	525	4497	13421
Тайвань (Китай)	-	-	-	-	175	495	4	637
Танзания	-	106	-	-	-	349	-	-
Тунис	-	-	-	2376	-	47	-	-
Турция	293579	741759	371286	673478	67	9594	9057	12002
Филиппины	-	-	-	-	-	60	-	1
Финляндия	24557	22334	35843	29230	8955	5685	4305	6497
Франция	38	64	52	71	9425	16118	27963	29558
Хорватия	-	378	3385	-	-	31	1136	511
Чешская Республика	7066	13496	75206	6047	1104	1546	7260	12012
Чили	-	-	-	-	-	-	4627	4669
Швейцария	-	38	-	-	576	6760	7377	2116
Швеция	-	-	-	-	5276	12613	10636	6965
Шри-Ланка	-	-	-	-	-	-	2	0,0
Эквадор	-	-	-	-	-	-	736	848
Эстония	3115	8654	63	-	-	19	19	-
Южная Африка	-	-	-	-	150	-	1205	-
Южная Осетия	-	-	79	183	-	-	-	-

*Внешнеэкономическая деятельность*

Югославия	1741	3475	-	-	2547	13871	-	-
Япония	123	9608	1059	-	2810	7779	4494	27228

**22.3. Внешняя торговля со странами СНГ<sup>1)</sup>**

(в фактически действовавших ценах; тысяч долларов США)

	Экспорт				Импорт			
	2000	2005	2010 <sup>2)</sup>	2011 <sup>2)</sup>	2000	2005	2010 <sup>2)</sup>	2011 <sup>2)</sup>
<b>Всего</b>	<b>49271</b>	<b>338788</b>	<b>410863</b>	<b>398144</b>	<b>61690</b>	<b>189627</b>	<b>310886</b>	<b>321784</b>
в том числе:								
Азербайджан	478	3804	18394	21802	2034	820	148	5
Армения	34	1232	1120	2322	3	-	20	-
Белоруссия	28462	114477	159469	167801	22028	45517	86185	77911
Грузия	-	2126	-	-	183	-	-	-
Казахстан	2562	32061	42321	-	2253	1217	5536	-
Киргизия	270	1829	4165	7119	2185	355	-	-
Республика Молдова	2434	3815	5635	8193	2693	111	-	22
Таджикистан	3	304	2844	4897	1298	59	-	-
Туркмения	210	77	2028	1558	-	-	54	79
Узбекистан	336	3690	12255	11967	1349	141	1981	1504
Украина	14482	175373	162632	172485	27664	141407	216962	242263

**22.4. Товарная структура экспорта в страны вне СНГ**

(в фактически действовавших ценах; тысяч долларов США)

	2000		2005		2010		2011	
	тыс. долл. США	в % к итогу	тыс. долл. США	в % к итогу	тыс. долл. США	в % к итогу	тыс. долл. США	в % к итогу
<b>Экспорт - всего</b>	<b>1030820</b>	<b>100</b>	<b>2570864</b>	<b>100</b>	<b>3656376</b>	<b>100</b>	<b>4524637</b>	<b>100</b>
в том числе:								
Продовольственные товары и сырье, для их производства	252	0,0	20308	0,8	24659	0,7	60936	1,4
Минеральные продукты и топливно-энергетические товары	4529	0,5	6905	0,3	6388	0,2	23836	0,5
Продукция химической промышленности	2136	0,2	3773	0,1	3109	0,1	6174	0,1
Кожевенное сырье, пушнина и изделия из них	174	0,0	134	0,0	-	-	-	-
Древесина, целлюлозно-бумажные изделия	103	0,0	527	0,0	9	0,0	80	0,0
Текстиль, текстильные	4992	0,5	240	0,0	-	-	43	0,0

изделия и обувь

<sup>1)</sup> По данным Липецкой таможни, с учетом данных о внешней торговли с Республикой Беларусь.

<sup>2)</sup> Данные приведены без учета взаимной торговли с Республикой Казахстан, в связи с отменой с 1 июля 2010 г. таможенного оформления товаров на российско-казахстанской границе.

продолжение табл. 22.4

	2000		2005		2010		2011	
	тыс. долл. США	в % к итогу	тыс. долл. США	в % к итогу	тыс. долл. США	в % к итогу	тыс. долл. США	в % к итогу
Металлы и изделия из них	1010976	98,1	2534541	98,6	3616898	98,9	4420307	97,7
Машиностроительная продукция	7575	0,7	3873	0,2	5291	0,1	12197	0,3
Прочие товары	83	0,0	563	0,0	22	0,0	1064	0,0

### 22.5. Товарная структура экспорта в страны СНГ<sup>1)</sup>

(в фактически действовавших ценах; тысяч долларов США)

	2000		2005		2010 <sup>2)</sup>		2011 <sup>2)</sup>	
	тыс. долл. США	в % к итогу	тыс. долл. США	в % к итогу	тыс. долл. США	в % к итогу	тыс. долл. США	в % к итогу
<b>Экспорт - всего</b>	<b>49271</b>	<b>100</b>	<b>338788</b>	<b>100</b>	<b>410863</b>	<b>100</b>	<b>398144</b>	<b>100</b>
в том числе:								
Продовольственные товары и сырье, для их производства	620	1,3	26591	7,8	53545	13,0	52506	13,2
Минеральные продукты и топливно-энергетические товары	91	0,2	3584	1,1	15573	3,8	14133	3,5
Продукция химической промышленности	351	0,7	539	0,2	1028	0,3	926	0,2
Кожевенное сырье, пушнина и изделия из них	18	0,0	651	0,2	-	-	-	-
Древесина, целлюлозно-бумажные изделия	21	0,0	847	0,3	1800	0,4	3125	0,8
Текстиль, текстильные изделия и обувь	9	0,0	302	0,1	24	0,0	11	0,0
Металлы и изделия из них	38319	77,8	217987	64,3	225885	55,0	203842	51,2
Машиностроительная продукция	9368	19,0	87327	25,7	109893	26,7	123331	31,0
Прочие товары	474	1,0	960	0,3	3115	0,8	270	0,1

<sup>1)</sup> По данным Липецкой таможни, с учетом данных о внешней торговле с Республикой Беларусь.

<sup>2)</sup> Данные приведены без учета взаимной торговли с Республикой Казахстан, в связи с отменой с 1 июля 2010 г. таможенного оформления товаров на российско-казахстанской границе.

**22.6. Товарная структура импорта из стран вне СНГ**  
(в фактически действовавших ценах; тысяч долларов США)

	2000		2005		2010		2011	
	тыс. долл. США	в % к итогу	тыс. долл. США	в % к итогу	тыс. долл. США	в % к итогу	тыс. долл. США	в % к итогу
<b>Импорт - всего</b>	<b>119409</b>	<b>100</b>	<b>391415</b>	<b>100</b>	<b>1033870</b>	<b>100</b>	<b>1454716</b>	<b>100</b>
в том числе:								
Продовольственные товары и сырье, для их производства	13945	11,7	25706	6,6	182238	17,6	213998	14,7
Минеральные продукты и топливно-энергетические товары	1447	1,2	2057	0,5	84254	8,2	142278	9,8
Продукция химической промышленности	41396	34,7	100785	25,8	122084	11,8	185990	12,8
Кожевенное сырье, пушнина и изделия из них	48	0,0	-	-	48	0,0	34	0,0
Древесина, целлюлозно-бумажные изделия	2383	2,0	19226	4,9	3077	0,3	6597	0,4
Текстиль, текстильные изделия и обувь	44	0,0	8	0,0	426	0,1	727	0,1
Драгоценные камни, драгоценные металлы и изделия из них	-	-	137	0,0	-	-	107	0,0
Металлы и изделия из них	6009	5,0	19142	4,9	76864	7,4	124408	8,6
Машиностроительная продукция	39878	33,4	213002	54,4	553500	53,5	764310	52,5
Прочие товары	14259	12,0	11352	2,9	11379	1,1	16267	1,1

**22.7. Товарная структура импорта из стран СНГ<sup>1)</sup>**  
(в фактически действовавших ценах; тысяч долларов США)

	2000		2005		2010 <sup>2)</sup>		2011 <sup>2)</sup>	
	тыс. долл. США	в % к итогу	тыс. долл. США	в % к итогу	тыс. долл. США	в % к итогу	тыс. долл. США	в % к итогу
<b>Импорт - всего</b>	<b>61690</b>	<b>100</b>	<b>189627</b>	<b>100</b>	<b>310886</b>	<b>100</b>	<b>321784</b>	<b>100</b>
в том числе:								
Продовольственные товары и сырье, для их производства	11444	18,6	32509	17,1	162631	52,3	184562	57,4
Минеральные продукты и топливно-энергетичес- кие товары	31	0,0	41453	21,9	10623	3,4	5524	1,7
Продукция химической промышленности	486	0,8	6358	3,4	11150	3,6	6625	2,1
Кожевенное сырье, пуш- нина и изделия из них	7	0,0	8	0,0	56	0,0	8	0,0
Древесина, целлюлозно- бумажные изделия	651	1,1	4332	2,3	8326	2,7	8540	2,7
Текстиль, текстильные изделия и обувь	272	0,4	252	0,1	644	0,2	1054	0,3
Металлы и изделия из них	7354	11,9	20117	10,6	17092	5,5	13533	4,2
Машиностроительная продукция	31376	50,9	69068	36,4	94019	30,2	94718	29,4
Прочие товары	10069	16,3	15530	8,2	6345	2,1	7220	2,2

- <sup>1)</sup> По данным Липецкой таможни, с учетом данных о внешней торговли с Республикой Беларусь.  
<sup>2)</sup> Данные приведены без учета взаимной торговли с Республикой Казахстан, в связи с отменой с 1 июля 2010 г. таможенного оформления товаров на российско-казахстанской границе.



### Методологические пояснения

В разделе представлен экспорт и импорт отдельных товаров по Липецкой области, а также по отдельным странам.

**Экспорт товаров** – вывоз товаров из страны без обязательства об обратном ввозе. Экспорт включает вывоз из страны товаров отечественного производства, а также реэкспорт товаров. К товарам отечественного производства относятся также товары иностранного происхождения, ввезенные в страну и подвергшиеся существенной переработке, изменяющей основные качественные или технические характеристики товаров. К реэкспортным товарам относятся товары, ранее ввезенные в страну, а затем вывезенные с этой территории без уплаты или с возвратом уплаченных сумм ввозных таможенных пошлин, налогов и без применения к товарам запретов и ограничений экономического характера.

**Импорт** – ввоз товаров из-за границы без обязательства об обратном вывозе. В импорт включаются ввезенные товары, предназначенные для потребления в экономике страны и товары, ввозимые на территорию государства в соответствии с режимом реимпорта. К реимпортным товарам относятся товары, ранее вывезенные из страны, а затем ввезенные на её территорию без уплаты таможенных пошлин, налогов и без применения к товарам запретов и ограничений экономического характера.

### 23. ГОРОДСКИЕ ОКРУГА И МУНИЦИПАЛЬНЫЕ РАЙОНЫ ЛИПЕЦКОЙ ОБЛАСТИ

#### АДМИНИСТРАТИВНО-ТЕРРИТОРИАЛЬНОЕ ДЕЛЕНИЕ, НАСЕЛЕНИЕ И КОЛИЧЕСТВО ПРЕДПРИЯТИЙ

#### 23.1. Территориальные (муниципальные) образования<sup>1)</sup>, входящие в состав Липецкой области на 1 января 2012 года

	Города - всего	в том числе входящие в состав районов	Сельсоветы	Сельские населенные пункты
<b>Всего по области</b>	<b>8</b>	<b>6</b>	<b>289</b>	<b>1600</b>
Города областного значения				
г. Липецк	1	-	-	-
г. Елец	1	-	-	-
Районы:				
Воловский	-	-	15	77
Грязинский	1	1	16	62
Данковский	1	1	14	148
Добринский	-	-	19	116
Добровский	-	-	17	45
Долгоруковский	-	-	14	97
Елецкий	-	-	15	99
Задонский	1	1	17	122
Измалковский	-	-	13	120
Краснинский	-	-	8	87
Лебедянский	1	1	16	88
Лев-Толстовский	-	-	10	45
Липецкий	-	-	21	86
Становлянский	-	-	18	121
Тербунский	-	-	15	75
Усманский	1	1	24	62
Хлевицкий	-	-	15	48
Чаплыгинский	1	1	22	102

1) Согласно Закону Липецкой области № 382-ОЗ от 28.04.2010 г. «Об административно – территориальном устройстве Липецкой области и порядке его изменения».

**23.2. Оценка численности постоянного населения  
(человек)**

	На 1 января 2011г.			На 1 января 2012г.			Средняя за 2011г.		
	Все население	в том числе:		Все население	в том числе:		Все население	в том числе:	
		городское	сельское		городское	сельское		городское	сельское
<b>Всего по области</b>	<b>1172026</b>	<b>746906</b>	<b>425120</b>	<b>1165916</b>	<b>744621</b>	<b>421295</b>	<b>1168971</b>	<b>745764</b>	<b>423207</b>
Городские округа:									
г. Липецк	508890	508890	-	508066	508066	-	508478	508478	-
г. Елец	108267	108267	-	107711	107711	-	107989	107989	-
Муниципальные районы:									
Воловский	14518	-	14518	13997	-	13997	14258	-	14258
Грязинский	75325	46817	28508	75827	46671	29156	75576	46744	28832
г. Грязи	46817	46817	-	46671	46671	-	46744	46744	-
Данковский	35271	20982	14289	34459	20652	13807	34865	20817	14048
г. Данков	20982	20982	-	20652	20652	-	20817	20817	-
Добринский	37418	-	37418	36787	-	36787	37102	-	37102
Добровский	24125	-	24125	23826	-	23826	23975	-	23975
Долгоруковский	18485	-	18485	18068	-	18068	18276	-	18276
Елецкий	30101	-	30101	29898	-	29898	30000	-	30000
Задонский	34913	9713	25200	34728	9592	25136	34821	9653	25168
г. Задонск	9713	9713	-	9592	9592	-	9653	9653	-
Измалковский	17229	-	17229	17078	-	17078	17154	-	17154
Краснинский	13429	-	13429	13182	-	13182	13305	-	13305
Лебедянский	43051	20949	22102	42416	20724	21692	42733	20836	21897
г. Лебедянь	20949	20949	-	20724	20724	-	20836	20836	-
Лев-Голостовский	17103	-	17103	17004	-	17004	17054	-	17054
Липецкий	49198	-	49198	49467	-	49467	49332	-	49332
Становлянский	18655	-	18655	18428	-	18428	18542	-	18542
Тербунский	22529	-	22529	22390	-	22390	22460	-	22460
Усманский	50760	18668	32092	50453	18832	31621	50606	18750	31856
г. Усмань	18668	18668	-	18832	18832	-	18750	18750	-
Хлевенский	20155	-	20155	19990	-	19990	20072	-	20072

*Липецкий статистический ежегодник. 2012*

*Городские округа и муниципальные районы Липецкой области*

Чаплыгинский	32604	12620	19984	32141	12373	19768	32373	12497	19876
г. Чаплыгин	12620	12620	-	12373	12373	-	12497	12497	-

**23.3. Рождаемость и смертность населения в 2011 году**

	Всего, человек		На 1000 населения	
	родившихся	умерших	родившихся	умерших
<b>Всего по области</b>	<b>12536</b>	<b>17797</b>	<b>10,7</b>	<b>15,2</b>
Городские округа:				
г. Липецк	5260	6411	10,3	12,6
г. Елец	1004	1678	9,3	15,5
Муниципальные районы:				
Воловский	147	279	10,3	19,6
Грязинский	977	1181	12,9	15,6
г. Грязи	551	713	11,8	15,3
Данковский	385	651	11,0	18,7
г. Данков	181	354	8,7	17,0
Добринский	419	587	11,3	15,8
Добровский	240	528	10,0	22,0
Долгоруковский	171	362	9,4	19,8
Елецкий	302	529	10,1	17,6
Задонский	376	593	10,8	17,0
г. Задонск	105	171	10,9	17,7
Измалковский	188	335	11,0	19,5
Краснинский	164	265	12,3	19,9
Лебедянский	487	705	11,4	16,5
г. Лебедянь	230	323	11,0	15,5
Лев-Толстовский	203	282	11,9	16,5
Липецкий	656	821	13,3	16,6
Становлянский	187	345	10,1	18,6
Тербунский	241	404	10,7	18,0
Усманский	606	883	12,0	17,4
г. Усмань	335	296	17,9	15,8
Хлевенский	206	373	10,3	18,6
Чаплыгинский	317	585	9,8	18,1

г. Чаплыгин	114	192	9,1	15,4
-------------	-----	-----	-----	------

**23.4. Браки и разводы в 2011 году**

	Всего		На 1000 населения	
	браков	разводов	браков	разводов
<b>Всего по области</b>	<b>10707</b>	<b>5499</b>	<b>9,2</b>	<b>4,7</b>
Городские округа:				
г. Липецк	4915	2425	9,7	4,8
г. Елец	944	528	8,7	4,9
Муниципальные районы:				
Воловский	140	59	9,8	4,1
Грязинский	741	382	9,8	5,1
Данковский	319	163	9,1	4,7
Добринский	308	173	8,3	4,7
Добровский	205	120	8,6	5,0
Долгоруковский	160	80	8,8	4,4
Елецкий	242	136	8,1	4,5
Задонский	312	144	9,0	4,1
Измалковский	159	72	9,3	4,2
Краснинский	107	58	8,0	4,4
Лебедянский	371	213	8,7	5,0
Лев-Толстовский	116	71	6,8	4,2
Липецкий	497	232	10,1	4,7
Становлянский	168	85	9,1	4,6
Тербунский	185	89	8,2	4,0
Усманский	430	228	8,5	4,5
Хлевенский	164	99	8,2	4,9
Чаплыгинский	224	142	6,9	4,4

**23.5. Количество предприятий, организаций и учреждений,  
включенных в Статистический регистр хозяйствующих субъектов**

	На 1 января, единиц				
	1996	2001	2006 <sup>1)</sup>	2011 <sup>1)</sup>	2012 <sup>1)</sup>
<b>Всего по области:</b>	<b>11825</b>	<b>15643</b>	<b>21288</b>	<b>21895</b>	<b>21075</b>
<b>Городские округа:</b>					
г. Липецк	6013	8975	13609	14143	13505
г.Елец	896	1177	1507	1424	1347
Муниципальные районы:					
Воловский	176	202	219	204	195
Грязинский	499	523	596	594	602
Данковский	421	423	450	415	389
Добринский	473	445	454	385	375
Добровский	197	230	284	312	336
Долгоруковский	180	170	204	240	228
Елецкий	188	304	443	444	422
Задонский	323	321	340	394	391
Измалковский	228	197	211	220	209
Краснинский	133	169	183	192	177
Лебедянский	438	419	450	428	417
Лев-Толстовский	133	184	184	189	182
Липецкий	246	378	451	632	668
Становлянский	170	224	236	239	225
Тербунский	256	296	314	285	263
Усманский	396	452	520	485	466
Хлевенский	214	241	274	294	283
Чаплыгинский	245	313	359	376	395

<sup>1)</sup> Данные о юридических лицах получены на основе сведений о государственной регистрации, предоставляемых налоговыми органами по Липецкой области из Единого государственного реестра юридических лиц, и объектах, не прошедших госрегистрацию.

**23.6. Количество индивидуальных предпринимателей,  
включенных в Статистический регистр хозяйствующих субъектов**

	На 1 января, единиц				
	1997	2001	2006 <sup>1)</sup>	2011 <sup>1)</sup>	2012 <sup>1)</sup>
<b>Всего по области:</b>	<b>6075</b>	<b>25531</b>	<b>26420</b>	<b>34583</b>	<b>33414</b>
<b>Городские округа:</b>					
г. Липецк	4919	19066	13013	16000	15405
г.Елец	69	614	3511	3823	3801
<b>Муниципальные районы:</b>					
Воловский	1	25	154	243	214
Грязинский	147	1722	1619	2109	2107
Данковский	-	33	710	982	910
Добринский	37	287	522	805	737
Добровский	-	53	299	498	499
Долгоруковский	70	25	215	415	392
Елецкий	-	96	436	735	753
Задонский	299	808	550	812	770
Измалковский	50	61	147	265	243
Краснинский	-	62	124	271	275
Лебедянский	1	189	1044	1521	1557
Лев-Толстовский	22	61	183	339	331
Липецкий	406	1324	1004	1596	1523
Становлянский	7	39	251	453	394
Тербунский	30	31	288	527	483
Усманский	16	909	1126	1372	1269
Хлевенский	1	66	454	630	622
Чаплыгинский	-	60	770	1187	1129

<sup>1)</sup> Данные об индивидуальных предпринимателях получены на основе сведений о государственной регистрации, предоставляемых налоговыми органами по Липецкой области из Единого государственного реестра индивидуальных предпринимателей.



**23.7. Оборот организаций по крупным и средним организациям  
всех видов деятельности <sup>1)</sup>**

	(млн. рублей)	
	2010	2011
<b>Всего по области</b>	<b>501653,1</b>	<b>596232,8</b>
<b>Городские округа:</b>		
г. Липецк	389150,0	471925,6
г. Елец	21806,7	23143,8
<b>Муниципальные районы:</b>		
Воловский	467,1	399,7
Грязинский	10447,2	15125,7
Данковский	3429,7	3340,7
Добринский	4772,7	4668,7
Добровский	735,1	726,5
Долгоруковский	1056,6	974,2
Елецкий	1440,2	1482,0
Задонский	3177,9	3383,4
Измалковский	759,4	1060,2
Краснинский	1010,1	1069,4
Лебедянский	34050,2	31293,9
Лев-Толстовский	4258,7	5230,4
Липецкий	14326,6	18585,6
Становлянский	2346,6	2225,6
Тербунский	1818,9	3093,6
Усманский	2339,4	2701,4
Хлевенский	1311,1	2013,6
Чаплыгинский	2948,9	3788,8

<sup>1)</sup> Информация приведена по месту фактического осуществления деятельности территориально-обособленного подразделения.

**23.8. Отгружено товаров собственного производства, выполнено работ и услуг собственными силами (без НДС и акциза) по крупным и средним организациям всех видов деятельности <sup>1)</sup>**

	(млн. рублей)	
	2010	2011
<b>Всего по области</b>	<b>377673,6</b>	<b>436873,2</b>
<b>Городские округа:</b>		
г.Липецк	287541,7	344907,7
г.Елец	17117,6	17299,6
<b>Муниципальные районы:</b>		
Воловский	212,2	186,6
Грязинский	7291,3	10740,7
Данковский	2590,8	2406,4
Добринский	4075,8	3577,8
Добровский	370,6	402,1
Долгоруковский	770,7	674,9
Елецкий	1119,1	1106,7
Задонский	1756,7	1338,4
Измалковский	505,2	702,1
Краснинский	386,8	577,2
Лебедянский	32124,0	29261,5
Лев-Толстовский	3906,8	4852,9
Липецкий	12267,9	11141,1
Становлянский	1397,5	1003,9
Тербунский	1022,7	2239,9
Усманский	1519,6	1834,2
Хлевенский	455,7	854,9
Чаплыгинский	1240,9	1764,6

<sup>1)</sup> Информация приведена по месту фактического осуществления деятельности территориально-обособленного подразделения.

## СЕЛЬСКОЕ ХОЗЯЙСТВО

23.9. Посевные площади сельскохозяйственных культур  
в хозяйствах всех категорий в 2011 году

(тыс. гектаров)

	Вся посевная площадь	в том числе культур:		
		зерновых	технических	кормовых
<b>Всего по области</b>	<b>1232,0</b>	<b>790,3</b>	<b>257,9</b>	<b>124,5</b>
Городские округа:				
г. Липецк	3,0	-	-	0,0
г. Елец	0,6	-	-	-
Муниципальные районы:				
Воловский	49,7	33,5	7,8	6,9
Грязинский	58,8	28,5	18,4	8,1
Данковский	85,9	63,8	13,0	6,5
Добринский	110,0	55,6	38,8	12,7
Добровский	53,5	36,6	6,1	7,4
Долгоруковский	60,0	37,8	10,7	5,4
Елецкий	58,8	36,0	8,5	9,3
Задонский	62,1	38,3	15,4	4,6
Измалковский	60,2	43,6	8,6	5,3
Краснинский	43,9	28,5	13,0	0,6
Лебедянский	73,4	48,9	10,3	11,8
Лев-Толстовский	54,9	33,6	16,6	3,8
Липецкий	84,3	58,4	12,6	9,2
Становлянский	70,9	44,0	15,1	9,5
Тербунский	74,6	50,0	14,9	6,6
Усманский	98,1	62,2	27,1	4,6
Хлевенский	46,9	28,7	8,4	6,5
Чаплыгинский	82,4	62,3	12,6	5,7

**23.10. Валовые сборы основных сельскохозяйственных культур в хозяйствах всех категорий за 2011 год**

(тыс. тонн)

	Зерно (в весе после доработки)	Сахарная свекла (фабричная)	Подсолнечник на зерно	Картофель
<b>Всего по области</b>	<b>1972,5</b>	<b>3498,8</b>	<b>221,4</b>	<b>698,6</b>
Городские округа:				
г. Липецк	-	-	-	24,9
г. Елец	-	-	-	5,2
Муниципальные районы:				
Воловский	90,3	93,3	10,5	17,9
Грязинский	63,7	304,3	13,4	46,3
Данковский	116,6	-	11,3	25,0
Добринский	167,6	986,3	15,1	29,7
Добровский	69,0	45,8	8,8	38,5
Долгоруковский	100,1	191,2	11,1	88,4
Елецкий	97,1	215,3	1,1	54,2
Задонский	89,4	174,1	3,9	40,2
Измалковский	106,1	27,6	7,6	29,8
Краснинский	57,4	227,1	13,3	29,5
Лебедянский	96,1	330,4	6,3	27,7
Лев-Толстовский	71,5	35,8	9,5	10,8
Липецкий	118,0	229,5	5,7	43,9
Становлянский	101,3	174,9	12,1	27,8
Тербунский	172,5	186,0	18,1	36,4
Усманский	212,2	143,1	34,4	56,6
Хлевенский	73,4	27,4	11,9	45,4
Чаплыгинский	170,2	106,7	27,3	20,4

**23.11. поголовье скота в хозяйствах всех категорий  
на конец 2011 года**

(тыс. голов)

	Крупный рогатый скот	в том числе коровы	Свиньи	Овцы и козы
<b>Всего по области</b>	<b>143,7</b>	<b>54,7</b>	<b>412,2</b>	<b>51,5</b>
Городские округа:				
г. Липецк	0,3	0,1	1,1	0,6
г. Елец	0,2	0,2	0,2	0,2
Муниципальные районы:				
Воловский	6,3	2,0	14,3	2,0
Грязинский	5,6	2,6	2,9	1,8
Данковский	5,9	2,8	1,1	2,5
Добринский	14,0	5,5	23,7	3,0
Добровский	5,6	2,0	2,5	2,4
Долгоруковский	8,5	3,3	3,2	2,5
Елецкий	6,6	3,1	4,2	2,6
Задонский	7,1	3,0	2,4	4,1
Измалковский	9,1	3,8	10,0	2,8
Краснинский	1,9	0,6	1,4	2,8
Лебедянский	9,9	3,8	23,4	1,9
Лев-Толстовский	3,3	1,4	203,0	1,6
Липецкий	10,6	4,7	7,3	3,6
Становлянский	10,0	4,1	3,7	2,7
Тербунский	9,2	4,2	70,7	4,1
Усманский	7,0	2,6	6,8	3,3
Хлебенский	11,6	1,8	10,8	2,2
Чаплыгинский	11,0	3,1	19,5	4,8

**23.12. Производство скота и птицы на убой, молока в хозяйствах всех категорий в 2011 году**

	Произведено, тыс. тонн		На 100 га сельхозугодий в сельхозорганизациях, центнеров	
	скот и птица на убой (в живом весе)	молоко	скот и птица на убой (в живом ве- се)	молоко
<b>Всего по области</b>	<b>211,0</b>	<b>285,3</b>	<b>126,0</b>	<b>126</b>
Городские округа:				
г. Липецк	0,3	0,8	6,6	-
г. Елец	0,1	0,9	-	-
Муниципальные районы:				
Воловский	2,8	9,5	28,6	99
Грязинский	13,8	13,6	186,0	134
Данковский	2,0	12,3	7,4	55
Добринский	29,9	27,8	227,7	136
Добровский	1,8	11,1	7,2	77
Долгоруковский	2,4	16,1	6,3	148
Елецкий	5,8	15,1	53,9	105
Задонский	10,3	6,1	106,6	9
Измалковский	3,4	21,3	26,2	204
Краснинский	1,4	3,3	4,9	7
Лебедянский	5,7	23,3	49,6	215
Лев-Толстовский	40,2	6,9	551,3	71
Липецкий	60,2	28,4	659,2	262
Становлянский	2,5	19,1	13,4	208
Тербунский	10,2	29,1	124,9	343
Усманский	5,8	13,6	30,4	41
Хлевенский	6,4	9,7	99,1	52
Чаплыгинский	6,0	17,3	23,1	124

## ИНВЕСТИЦИИ И СТРОИТЕЛЬСТВО

23.13. Инвестиции в основной капитал за 2011 год<sup>1)</sup>

(млн. рублей)

	Всего	в том числе:		
		за счет бюджет- ных средств	из них:	
			из феде- рального бюджета	из бюджетов субъектов федерации
Всего по области	74755,6	10306,8	7046,5	2000,4
Городские округа:				
г. Липецк	51967,0	3050,7	1505,1	738,0
г. Елец	2188,7	352,5	118,1	217,0
Муниципальные районы:				
Воловский	971,4	12,1	1,1	6,5
Грязинский	5170,5	158,0	24,2	100,7
Данковский	334,5	103,8	51,9	25,1
Добринский	1029,6	79,9	5,0	70,5
Добровский	176,6	82,3	4,0	65,9
Долгоруковский	292,8	22,9	4,8	16,7
Елецкий	506,6	36,4	7,1	16,2
Задонский	382,9	147,6	18,7	113,2
Измалковский	192,0	33,9	3,1	29,4
Краснинский	299,7	40,4	0,7	36,1
Лебедянский	1952,7	491,8	45,2	225,9
Лев-Толстовский	533,0	17,7	11,9	5,6
Липецкий	1215,8	135,4	77,7	51,2
Становлянский	235,2	39,8	1,0	29,0
Тербунский	440,6	53,9	1,2	17,3
Усманский	678,0	301,9	86,5	183,0
Хлевенский	346,9	50,0	6,2	35,2
Чаплыгинский	604,6	26,2	3,4	18,0

<sup>1)</sup> Без субъектов малого предпринимательства.

**23.14. Ввод в действие жилых домов**  
(кв. м общей площади)

	Всего			в т.ч. построенные населением за счет собственных и заемных средств		
	2009	2010	2011	2009	2010	2011
Всего по области	731472	736845	761702	496192	512912	462382
Городские округа:						
г.Липецк	356140	394577	388789	182238	208489	153258
г.Елец	65166	12486	30489	42316	12486	12184
Муниципальные районы:						
Воловский	3349	3712	3946	3349	3712	3946
Грязинский	42059	43021	46360	37307	40467	45296
Данковский	16543	17077	18120	8362	8850	8146
Добринский	18704	20012	20039	16199	18444	17755
Добровский	14073	25284	21265	13815	25207	21178
Долгоруковский	9086	4644	4712	8507	2946	3602
Елецкий	20869	24204	25023	20053	20668	24256
Задонский	18703	19744	21766	13164	19381	18549
Измалковский	3673	3718	4069	3342	3718	4069
Краснинский	5932	6002	6024	5065	6002	5904
Лебедянский	22128	23939	25502	17986	18384	24979
Лев-Толстовский	5556	3600	5012	5326	3600	4746
Липецкий	53660	53883	55040	53580	48534	50152
Становлянский	7616	9110	9120	7243	8165	7491
Тербунский	12189	12661	13969	8226	11184	11798
Усманский	27931	30359	31198	24695	24987	27392
Хлевенский	10304	10653	11661	8923	10653	11661
Чаплыгинский	17791	18159	19598	16496	17035	6020

**23.15. Ввод в действие объектов социально-культурного назначения**



**за 2011 год**

	Высшие учебные заведения, кв.м. общей площади учебно-лабораторных зданий	Общеобразовательные учреждения, учебные места	Дошкольные образовательные учреждения, места	Больничные учреждения, койки	Амбулаторно-поликлинические учреждения, посещения в смену
Всего по области	3603	951	580	-	80
Городские округа:					
г.Липецк	-	-	320	-	20
г.Елец	3603	951	-	-	-
Муниципальные районы:					
Воловский	-	-	-	-	-
Грязинский	-	-	-	-	-
Данковский	-	-	-	-	-
Добринский	-	-	-	-	-
Добровский	-	-	-	-	-
Долгоруковский	-	-	-	-	-
Елецкий	-	-	-	-	60
Задонский	-	-	-	-	-
Измалковский	-	-	-	-	-
Краснинский	-	-	-	-	-
Лебедянский	-	-	260	-	-
Лев-Толстовский	-	-	-	-	-
Липецкий	-	-	-	-	-
Становлянский	-	-	-	-	-
Тербунский	-	-	-	-	-
Усманский	-	-	-	-	-
Хлевенский	-	-	-	-	-
Чаплыгинский	-	-	-	-	-

## ТРАНСПОРТ

23.16. Наличие транспортных средств  
в 2011 году

(штук)

	Всего	в том числе по типам машин				
		грузо- вые	авто- бусы	легко- вые	пикапы	специ- альные
Всего по области	377556	45446	7678	319352	1330	3750
Городские округа:						
г. Липецк	176571	16604	4443	152775	485	2264
г. Елец	31390	3391	496	27195	143	165
Муниципальные районы:						
Воловский	3860	672	60	3078	8	42
Грязинский	17320	1756	279	15126	67	92
Данковский	14793	2401	232	11971	29	160
Добринский	8313	1665	239	6268	29	112
Добровский	7252	1709	166	5274	36	67
Долгоруковский	5508	1119	81	4281	25	2
Елецкий	7876	1196	101	6474	42	63
Задонский	10194	1245	181	8685	35	48
Измалковский	6049	965	72	4901	43	68
Краснинский	4293	823	76	3318	35	41
Лебедянский	17477	2143	307	14817	104	106
Л-Голстовский	5959	662	87	5153	26	31
Липецкий	16108	1969	184	13827	7	121
Становлянский	6155	1185	77	4820	28	45
Тербунский	6247	1134	70	4972	17	54
Усманский	14531	1983	228	12165	62	93
Хлевенский	7723	1104	113	6366	40	100
Чаплыгинский	9937	1720	186	7886	69	76

23.17. Наличие транспорта у индивидуальных владельцев<sup>1)</sup>

(штук)

*Городские округа и муниципальные районы Липецкой области*

	2010			2011		
	Грузо- вые	Авто- бусы	Легко- вые	Грузо- вые	Авто- бусы	Легко- вые
Всего по области	24602	2585	287437	25406	2610	306973
Городские округа:						
г. Липецк	8775	1591	135835	8927	1581	146664
г. Елец	2001	220	24971	2098	225	26580
Муниципальные районы:						
Воловский	243	7	2726	245	7	2889
Грязинский	1132	99	14254	1151	104	14867
Данковский	1351	38	10503	1439	43	11574
Добринский	630	48	5740	629	46	5856
Добровский	927	44	4870	966	43	4942
Долгоруковский	726	27	4021	737	24	4097
Елецкий	629	17	5978	670	16	6323
Задонский	698	40	8132	733	41	8426
Измалковский	598	19	4368	626	24	4775
Краснинский	365	21	3191	374	22	3182
Лебедянский	1389	151	12972	1410	157	13601
Лев-Толстовский	365	15	4687	388	20	5006
Липецкий	1112	74	12901	1179	68	13510
Становлянский	674	21	4485	705	22	4594
Тербунский	649	5	4413	692	6	4715
Усманский	1063	75	10851	1120	81	11899
Хлевенский	549	21	5916	575	24	6142
Чаплыгинский	726	52	6623	742	56	7331

<sup>1)</sup> По данным УГИБДД УВД Липецкой области.

**23.18. Перевозки пассажиров и пассажирооборот автомобильного транспорта общего пользования<sup>1)</sup>**

	Перевозка пассажиров, тыс. пасс.		Пассажирооборот, млн. пасскм.	
	2010	2011	2010	2011
Всего по области	159147	149765	1159,6	1109,2
Городские округа:				
г. Липецк	124468	115952	717,0	683,8
г. Елец	15740	14837	118,8	109,7
Муниципальные районы:				
Воловский	202	208	9,3	9,0
Грязинский	7065	7145	56,9	57,1
Данковский	1943	1798	30,3	27,9
Добринский	730	690	19,7	18,4
Добровский	474	489	54,9	55,8
Долгоруковский	233	226	7,7	7,1
Елецкий	125	295	1,0	2,3
Задонский	659	550	11,8	11,0
Измалковский	122	107	2,7	2,4
Краснинский	354	327	12,6	9,8
Лебедянский	3239	3451	40,5	41,5
Лев-Толстовский	505	490	12,5	11,9
Становлянский	145	141	2,0	2,1
Тербунский	327	325	10,3	10,6
Усманский	1554	1486	28,9	25,9
Хлевенский	167	184	5,2	6,4
Чаплыгинский	1095	1064	17,5	16,5

<sup>1)</sup> С учетом малых автопредприятий и физических лиц, привлеченных для работы на маршрутах общего пользования.

**23.19. Обеспеченность населения собственными**

**легковыми автомобилями**  
(на конец года; на 1000 человек населения; штук)

	1990	2000	2005	2010	2011
Всего по области	53,7	131,6	172,2	245,4	263,3
Городские округа:					
г. Липецк	58,4	157,2	182,6	267,3	288,7
г. Елец	62,4	140,7	176,3	230,6	246,8
Муниципальные районы:					
Воловский	40,1	77,8	138,3	188,0	206,4
Грязинский	31,9	89,6	134,8	189,3	196,1
Данковский	62,8	160,1	213,0	297,5	336,5
Добринский	53,6	78,6	105,9	153,5	159,1
Добровский	36,6	112,3	149,8	202,1	207,6
Долгоруковский	49,4	90,5	151,2	217,4	226,4
Елецкий	50,8	77,7	157,4	198,6	211,5
Задонский	65,4	125,9	174,0	233,0	242,8
Измалковский	43,8	110,1	168,9	253,9	279,2
Краснинский	53,9	118,1	156,9	238,1	241,1
Лебедянский	59,6	141,0	223,1	301,7	320,8
Лев-Толстовский	43,5	93,6	154,1	274,1	294,5
Липецкий	45,1	144,0	190,9	262,2	272,9
Становлянский	56,4	91,5	164,4	239,8	249,7
Тербунский	41,6	67,7	124,5	196,1	210,5
Усманский	45,7	102,7	156,8	213,6	235,6
Хлевенский	60,0	132,6	222,8	292,9	307,1
Чаплыгинский	39,2	85,7	128,1	203,2	228,4

**23.20. Дорожно-транспортные происшествия<sup>1)</sup>**

	Происшествия, количество		Погибло, человек		Ранено, человек	
	2010	2011	2010	2011	2010	2011
Всего по области	2255	2241	281	287	2907	2922
Городские округа:						
г. Липецк	1034	1006	51	51	1210	1202
г. Елец	163	179	18	16	221	234
Муниципальные районы:						
Воловский	9	15	...	3	14	18
Грязинский	119	121	30	41	171	165
Данковский	37	40	12	13	51	44
Добринский	53	53	3	4	77	79
Добровский	48	45	9	7	61	53
Долгоруковский	19	25	6	3	29	43
Елецкий	83	84	23	21	121	114
Задонский	117	104	25	14	141	149
Измалковский	32	32	4	7	46	51
Краснинский	15	15	1	1	22	20
Лебедянский	86	67	12	16	108	95
Лев-Голостовский	8	14	1	1	10	19
Липецкий	134	131	22	31	191	192
Становлянский	79	99	32	23	128	167
Тербунский	34	34	1	5	56	51
Усманский	94	88	7	14	135	108
Хлевенский	41	47	13	9	52	61
Чаплыгинский	50	42	11	7	63	57

<sup>1)</sup> По данным УГИБДД УВД Липецкой области.

## ТОРГОВЛЯ

## 23.21. Оборот розничной торговли по крупным и средним предприятиям всех видов экономической деятельности

	Млн. рублей	
	2010	2011
<b>Всего по области</b>	<b>43632,9</b>	<b>54332,1</b>
Городские округа:		
г. Липецк	28923,1	35795,7
г. Елец	3620,6	4557,2
Муниципальные районы:		
Воловский	130,7	173,1
Грязинский	1619,4	2151,6
Данковский	718,0	819,2
Добринский	277,7	357,4
Добровский	206,3	274,6
Долгоруковский	217,1	268,0
Елецкий	187,0	197,5
Задонский	1633,3	2073,4
Измалковский	227,3	349,9
Краснинский	114,7	156,7
Лебедянский	1037,3	1202,3
Лев – Толстовский	245,5	345,7
Липецкий	1015,6	1231,2
Становлянский	1077,9	1342,0
Тербунский	402,4	518,4
Усманский	546,9	684,4
Хлевенский	871,9	1177,2
Чаплыгинский	560,2	656,6

**23.22. Оборот общественного питания по крупным и средним предприятиям всех видов экономической деятельности**

	Млн. рублей	
	2010	2011
<b>Всего по области</b>	<b>916,6</b>	<b>865,2</b>
Городские округа:		
г. Липецк	690,8	644,8
г. Елец	58,2	65,0
Муниципальные районы:		
Воловский	0,2	0,7
Грязинский	17,1	15,5
Данковский	13,0	13,9
Добринский	5,3	4,4
Добровский	0,2	0,6
Долгоруковский	5,1	5,2
Елецкий	1,7	1,9
Задонский	15,8	14,9
Измалковский	2,6	3,1
Краснинский	1,3	1,1
Лебедянский	52,4	26,7
Лев – Толстовский	-	-
Липецкий	35,1	49,0
Становлянский	11,8	12,4
Тербунский	1,3	0,6
Усманский	1,7	1,9
Хлевенский	0,3	0,4
Чаплыгинский	2,7	3,1



## ФИНАНСЫ

## 23.23. Состояние расчетов и платежей

(на конец года, тыс. рублей)

	Просроченная дебиторская задолженность		Просроченная кредиторская задолженность			
	всего	из нее: покупателей	всего	из нее:		
				по платежам в бюджет	в государственные внебюджетные фонды	поставщикам
<b>Всего</b>						
2005	1610757	1307842	3592728	664699	970920	1798341
2010	2836017	1697784	3216310	350882	140265	2493502
2011	3092814	2060552	4835488	59633	42344	4253545
<b>Муниципальные районы:</b>						
Воловский						
2005	13390	9762	160796	26699	96243	32204
2010	3375	1685	7199	101	341	6757
2011	1210	1210	-	-	-	-
Грязинский						
2005	40722	27301	129540	7628	26441	92636
2010	49042	41893	146127	8823	3017	110480
2011	56385	47168	214518	21701	9000	178084
Данковский						
2005	52847	50328	186311	53044	63769	69476
2010	26546	25736	63855	8073	13119	42663
2011	33951	33616	64709	2515	3035	59159
Добринский						
2005	61387	58649	214248	44375	15860	154013
2010	16132	16132	18254	-	-	18254
2011	26173	26041	14569	-	-	14569
Добровский						
2005	54539	50498	145231	23899	46313	56799
2010	21268	20838	138599	3227	3618	130800
2011	15137	15137	135532	1752	7300	126480
Долгоруковский						
2005	21317	13982	71362	3909	16285	50677
2010	376	376	75661	12754	7558	52173
2011	3431	3431	113125	-	-	113125

Продолжение табл. 23.23.

	Просроченная дебиторская задолженность		Просроченная кредиторская задолженность			
	всего	из нее: покупателей	всего	из нее:		
				по платежам в бюджет	в государственные внебюджетные фонды	поставщикам
<b>Елецкий</b>						
2005	10748	8939	87082	17379	54705	14221
2010	29249	22342	153498	87702	10345	37126
2011	18161	10738	120517	14829	9860	68418
<b>Задонский</b>						
2005	10537	8020	77340	2669	14021	57792
2010	25108	20808	22194	888	578	20728
2011	4397	1722	6762	-	-	6762
<b>Измалковский</b>						
2005	21657	9022	80977	29740	21775	26797
2010	-	-	-	-	-	-
2011	295511	223432	491830	1250	1400	308274
<b>Краснинский</b>						
2005	6833	6478	188330	58054	110785	15013
2010	2694	600	42451	32082	206	10163
2011	458	458	6808	721	-	6087
<b>Лебедянский</b>						
2005	50056	42351	140156	30885	26944	77447
2010	71452	44829	82642	8892	5084	66822
2011	45102	20232	95421	7217	4273	80989
<b>Лев-Толстовский</b>						
2005	16160	15948	89984	18854	43898	22216
2010	927	863	993	170	42	427
2011	124	27	1700	340	263	332
<b>Липецкий</b>						
2005	83072	50947	210741	4357	20497	180033
2010	29851	29843	15771	1726	3662	9182
2011	23320	21453	6253	-	-	5965
<b>Становлянский</b>						
2005	30611	28220	83523	15400	33445	28899
2010	6416	5153	1652	619	602	415
2011	8285	6517	1522	449	392	681

Продолжение табл. 23.23.

	Просроченная дебиторская задолженность		Просроченная кредиторская задолженность			
	всего	из нее: покупателей	всего	из нее:		
				по платежам в бюджет	в государственные внебюджетные фонды	поставщикам
Тербунский						
2005	9263	6271	115492	13234	66447	16966
2010	775	26	654	-	-	647
2011	5095	4858	1063	-	139	493
Усманский						
2005	21698	17742	175669	36170	48287	84611
2010	48696	26885	158707	116578	9671	31738
2011	15537	15275	36649	1	-	35591
Хлевенский						
2005	6936	6896	32295	6289	14854	10994
2010	4285	4015	9440	-	2235	7205
2011	1659	1215	15258	1258	1719	12281
Чаплыгинский						
2005	18994	15634	239840	73196	105984	53665
2010	4074	4074	1965	-	-	1965
2011	499	499	-	-	-	-
Городские округа:						
г. Липецк						
2005	968682	777278	1065761	169296	126556	730154
2010	2350794	1299453	2022560	42432	60321	1748244
2011	2429021	1532798	3457167	5154	1018	3200217
г. Елец						
2005	111308	103576	98050	29622	17811	23728
2010	144957	132233	254088	26815	19866	197713
2011	109358	94725	52085	2446	3945	36038

**23.24. Численность пенсионеров**

(на конец года, тысяч человек)

	2000	2005	2010 <sup>1)</sup>	2011 <sup>1)</sup>
<b>Всего по области</b>	<b>365,8</b>	<b>367,4</b>	<b>375,0</b>	<b>376,9</b>
в том числе:				
городские округа:				
г. Липецк	129,1	140,4	153,0	155,4
г. Елец	33,9	34,8	36,0	36,0
муниципальные районы:				
Воловский	5,6	5,2	4,9	4,8
Грязинский	22,9	23,2	23,5	23,8
Данковский	15,0	14,3	13,8	13,7
Добринский	12,8	12,1	11,7	11,6
Добровский	11,4	10,3	9,6	9,4
Долгоруковский	8,1	7,3	6,6	6,6
Елецкий	10,0	9,2	9,1	9,1
Задонский	13,2	12,6	12,3	12,3
Измалковский	6,9	6,4	5,9	5,8
Краснинский	5,5	5,0	4,5	4,5
Лебедянский	15,0	14,3	14,1	14,1
Лев-Толстовский	5,8	5,4	5,2	5,1
Липецкий	15,2	15,1	15,3	15,4
Становлянский	7,1	6,5	6,1	6,1
Тербунский	8,3	7,8	7,4	7,4
Усманский	18,4	17,8	17,6	17,5
Хлевенский	8,5	7,9	7,5	7,5
Чаплыгинский	13,1	11,8	10,9	10,8

**23.25. Средний размер назначенных месячных пенсий**<sup>1)</sup> на 1 января года, следующего за отчётным

*Городские округа и муниципальные районы Липецкой области*

(на конец года, рублей)

	2000	2005	2010 <sup>1)</sup>	2011 <sup>1)</sup>
<b>Всего по области</b>	<b>785</b>	<b>2391</b>	<b>7109</b>	<b>7751</b>
в том числе:				
городские округа:				
г. Липецк	807	2535	7541	8230
г. Елец	822	2492	7294	7946
муниципальные районы:				
Воловский	767	2246	6689	7282
Грязинский	768	2310	6853	7455
Данковский	765	2293	6797	7421
Добринский	757	2202	6494	7082
Добровский	714	2206	6574	7177
Долгоруковский	755	2190	6522	7096
Елецкий	796	2293	6680	7339
Задонский	731	2193	6510	7084
Измалковский	779	2267	6736	7321
Краснинский	789	2301	6927	7516
Лебедянский	786	2331	6896	7486
Лев-Толстовский	787	2357	6842	7426
Липецкий	786	2386	7068	7675
Становлянский	782	2289	6879	7492
Тербунский	728	2138	6377	6928
Усманский	773	2220	6557	7153
Хлевенский	731	2219	6527	7106
Чаплыгинский	770	2282	6680	7276

<sup>1)</sup> На 1 января года, следующего за отчётным.

**23.26. Число официально зарегистрированных безработных  
на 1 января**

	(человек)					
	Численность, незанятых трудовой деятельностью граждан, ищущих работу		Численность безработных		Численность безработных, которым назначено пособие	
	2011	2012	2011	2012	2011	2012
Всего по области	5230	4578	4745	4288	4112	3858
Городские округа:						
г. Липецк	1701	1445	1510	1377	1352	1227
г.Елец	946	819	918	790	849	703
Муниципальные районы:						
Воловский	62	57	60	56	47	55
Грязинский	219	244	155	144	136	139
Данковский	391	407	369	378	328	358
Добринский	55	61	49	58	38	54
Добровский	83	66	81	66	76	61
Долгоруковский	65	70	65	70	56	48
Елецкий	356	139	263	134	171	118
Задонский	119	112	114	108	78	93
Измалковский	148	122	143	119	91	113
Краснинский	104	80	98	76	97	65
Лебедянский	143	194	137	188	131	162
Лев-Толстовский	32	39	31	38	26	38
Липецкий	205	138	165	135	114	123
Становлянский	79	67	76	65	68	57
Тербунский	36	64	36	48	27	41
Усманский	246	228	237	217	227	203
Хлевенский	62	51	61	50	33	41
Чаплыгинский	178	175	177	171	167	159

**23.27. Просроченная задолженность по заработной плате по предприятиям и организациям наблюдаемых видов экономической деятельности на 1 января**

	Просроченная задолженность по заработной плате, тыс.рублей				
	2000 г.	2005 г.	2010 г.	2011	2012
<b>Всего по области</b>	<b>271211</b>	<b>37081</b>	<b>18146</b>	<b>9295</b>	<b>-</b>
Городские округа:					
г. Липецк	85674	10107	-	-	-
г. Елец	5938	3739	4431	8530	-
Муниципальные районы:					
Воловский	6393	4691	-	-	-
Грязинский	7913	-	-	-	-
Данковский	16430	721	490	-	-
Добринский	11759	-	-	-	-
Добровский	5390	2350	845	-	-
Долгоруковский	16473	1223	4601	520	-
Елецкий	5321	-	2207	245	-
Задонский	6840	-	-	-	-
Измалковский	6937	1444	5572	-	-
Краснинский	5726	4044	-	-	-
Лебедянский	7120	-	-	-	-
Лев-Толстовский	11142	3447	-	-	-
Липецкий	7213	-	-	-	-
Становлянский	13758	1008	-	-	-
Тербунский	15403	1800	-	-	-
Усманский	8869	2130	-	-	-
Хлевенский	8890	377	-	-	-
Чаплыгинский	18022	-	-	-	-

**23.28. Государственные и муниципальные  
 общеобразовательные учреждения  
 (без вечерних (сменных) общеобразовательных учреждений) <sup>1)</sup>**

	Число учреждений на начало учебного года		Численность обучающихся на начало учебного года, человек		Выпуск обучающихся с аттестатом о среднем (полном) общем образовании, человек <sup>2)</sup>	
	1990	2011	1990	2011	1990	2011
<b>По области</b>	<b>721</b>	<b>291</b>	<b>150731</b>	<b>103127</b>	<b>7048</b>	<b>6248</b>
в том числе:						
городские округа:						
г. Липецк	74	66	61646	45020	2580	2714
г. Елец	24	13	13713	8694	623	568
муниципаль- ные районы:						
Воловский	27	9	2530	1405	179	123
Грязинский	39	26	8708	6390	328	337
Данковский	42	11	5491	3389	307	193
Добринский	55	11	6261	3489	374	251
Добровский	27	14	3190	2162	208	171
Долгоруковский	30	9	2678	1660	171	119
Елецкий	35	16	4168	2373	170	103
Задонский	44	6	4608	2885	226	193
Измалковский	26	10	2270	1595	131	129
Краснинский	22	10	1905	1264	72	59
Лебедянский	40	16	5697	4083	179	168
Лев-Толстовский	23	7	2237	1650	137	110
Липецкий	39	15	5579	3820	248	176
Становлянский	30	12	2578	1753	136	140
Тербунский	35	11	3472	2120	172	140
Усманский	46	12	6330	4321	300	190
Хлевенский	25	8	2802	1821	139	132
Чаплыгинский	38	9	4868	3233	368	232

<sup>1)</sup> Включая обособленные структурные подразделения (филиалы).

<sup>2)</sup> Без обучающихся в специальных (коррекционных) образовательных учреждениях и классах для обучающихся и воспитанников с ограниченными возможностями здоровья, оздоровительных образовательных учреждений санаторного типа для детей, нуждающихся в длительном лечении.



**23.29. Учреждения культурно-досугового типа,  
киноустановки и массовые библиотеки**  
(на конец 2011 года)

	Число учреждений культурно-досугового типа (Роскультуры), единиц	в них мест, единиц	Число киноустановок (Роскультуры), единиц	в них мест, единиц	Число массовых библиотек (Роскультуры), единиц	в них книг и журналов, тыс.экземпляров
<b>Всего по области</b>	<b>489</b>	<b>95505</b>	<b>136</b>	<b>30891</b>	<b>520</b>	<b>8667,6</b>
городские округа:						
г. Липецк	9	4761	2	800	31	3455,7
г. Елец	3	1555	2	600	13	391,9
муниципальные районы:						
Воловский	22	4000	14	3110	19	180,5
Грязинский	23	4448	8	1140	25	259,0
Данковский	31	5780	6	1188	34	370,8
Добринский	33	6250	11	3050	34	349,1
Добровский	21	4950	2	800	28	280,4
Долгоруковский	25	5130	6	1650	20	157,1
Елецкий	30	5530	10	2347	23	233,3
Задонский	27	4100	1	150	24	221,3
Измалковский	24	4260	2	800	21	220,5
Краснинский	21	3167	3	720	19	191,5
Лебедянский	34	5898	7	1157	36	409,2
Лев-Толстовский	26	3495	11	2000	22	158
Липецкий	28	6592	3	570	32	314,2
Становлянский	24	4727	9	1874	25	216,8
Тербунский	19	4428	6	1400	26	248,6
Усманский	32	6822	12	3258	36	367,4
Хлевенский	22	4130	15	3067	21	286,0
Чаплыгинский	35	5482	6	1210	31	356,3

**23.30. Общая площадь жилых помещений, приходящаяся  
в среднем на одного жителя на конец 2011 года**

	Общая площадь жилых помещений, тыс. кв. м			Общая площадь жилых помещений, приходящаяся в среднем на одного жителя, кв. м		
	всего	в городской местности	в сельской местности	всего	в городской местности	в сельской местности
<b>Всего по области</b>	<b>30559,0</b>	<b>18442,4</b>	<b>12116,6</b>	<b>26,2</b>	<b>24,8</b>	<b>28,8</b>
в том числе:						
городские округа:						
г. Липецк	12089,5	12089,5	-	23,8	23,8	-
г. Елец	2763,2	2763,2	-	25,7	25,7	-
муниципальные районы:						
Воловский	374,8	-	374,8	26,8	-	26,8
Грязинский	2235,7	1427,4	808,3	29,5	30,6	27,8
Данковский	990,5	569,8	420,7	28,8	27,7	30,5
Добринский	924,0	-	924,0	25,1	-	25,1
Добровский	829,0	-	829,0	34,8	-	34,8
Долгоруковский	524,2	-	524,2	29,0	-	29,0
Елецкий	780,2	-	780,2	26,1	-	26,1
Задонский	1008,3	276,9	731,4	29,1	28,8	29,1
Измалковский	516,1	-	516,1	30,2	-	30,2
Краснинский	413,0	-	413,0	31,3	-	31,3
Лебединский	1145,4	528,2	617,2	27,0	25,5	28,4
Лев-Толстовский	389,0	-	389,0	22,9	-	22,9
Липецкий	1594,1	-	1594,1	32,2	-	32,2
Становлянский	549,6	-	549,6	29,9	-	29,9
Тербунский	626,0	-	626,0	27,9	-	27,9
Усманский	1196,4	405,1	791,3	23,7	21,5	25,0
Хлевенский	672,0	-	672,0	33,6	-	33,6
Чаплыгинский	938,0	382,3	555,7	29,1	30,8	28,1

**23.31. Предоставление гражданам жилых помещений  
на конец 2011 года**

	Число семей, получивших жилье и улучшивших жилищные условия, единиц	Количество членов семей, получивших жилье и улуч- шивших жи- лищные усло- вия, человек	Общая заселенная площадь, кв. м	
			всего	в т. ч. в домах- новостройках
<b>Всего по области</b>	<b>570</b>	<b>1389</b>	<b>33985</b>	<b>13418</b>
в том числе:				
городские округа:				
г. Липецк	103	124	3571	543
г. Елец	101	246	5551	2267
муниципальные районы:				
Воловский	8	10	302	-
Грязинский	39	50	1502	129
Данковский	24	42	1036	768
Добринский	30	58	2570	415
Добровский	7	12	381	111
Долгоруковский	47	94	2530	484
Елецкий	35	78	1945	-
Задонский	10	19	524	-
Измалковский	4	7	274	-
Краснинский	12	12	464	-
Лебедянский	44	94	2186	593
Лев-Толстовский	-	-	-	-
Липецкий	24	50	1179	473
Становлянский	55	465	9119	7491
Тербунский	5	5	190	-
Усманский	12	12	254	144
Хлебенский	6	7	285	-
Чаплыгинский	4	4	122	-

**23.32. Благоустройство жилищного фонда  
на конец 2011 года  
(в процентах)**

	Удельный вес площади, оборудованной					
	водо- прово- дом	водоот- ведени- ем (ка- нализа- цией)	отоп- лением	горячим водо- снабжение- нием	ваннами (душем)	газом (сете- вым, сжиже- нным)
<b>Всего по области</b>	<b>82,4</b>	<b>81,0</b>	<b>92,9</b>	<b>71,7</b>	<b>68,4</b>	<b>90,5</b>
в том числе:						
городские округа:						
г. Липецк	94,8	94,2	99,2	92,9	89,3	89,4
г. Елец	90,0	89,7	95,2	64,1	53,4	93,6
муниципальные районы:						
Воловский	71,9	70,9	95,0	61,2	60,9	99,9
Грязинский	79,0	78,5	88,1	73,3	72,7	95,3
Данковский	70,6	65,6	93,4	49,7	49,7	91,6
Добринский	55,4	55,4	82,8	53,2	44,0	83,3
Добровский	61,3	58,0	96,2	55,0	55,0	97,6
Долгоруковский	69,3	68,4	84,2	66,5	65,5	90,6
Елецкий	63,5	63,5	73,5	54,9	53,6	79,6
Задонский	77,2	74,3	89,1	74,2	74,2	96,9
Измалковский	55,5	54,5	75,2	51,1	51,1	82,5
Краснинский	71,6	71,6	71,4	67,3	59,1	98,8
Лебедянский	73,6	69,9	89,0	49,1	47,0	87,2
Лев-Толстовский	79,5	74,5	91,0	67,5	67,5	94,4
Липецкий	89,5	89,5	90,9	50,0	46,8	90,0
Становлянский	79,3	77,0	96,1	52,6	52,6	96,9
Тербунский	60,8	60,8	95,0	48,2	48,2	96,3
Усманский	63,8	62,9	74,4	34,0	33,6	76,1
Хлевенский	68,0	66,9	96,0	60,8	60,8	96,2
Чаплыгинский	68,3	55,8	92,3	52,6	48,3	93,0

**23.33. Объем использованной воды из природных источников**  
(млн. куб. м)

	Использовано воды на нужды:					
	хозяйственно-питьевые			производственные		
	2000	2010	2011	2000	2010	2011
<b>Всего по области</b>	<b>123,8</b>	<b>87,2</b>	<b>85,8</b>	<b>141,3</b>	<b>66,4</b>	<b>48,1</b>
в том числе:						
городские округа:						
г. Липецк	83,19	56,44	55,58	114,77	47,55	32,35
г. Елец	11,37	8,33	8,41	10,73	6,45	5,42
муниципальные районы:						
Воловский	0,31	0,30	0,22	0,03	0,01	-
Грязинский	5,36	3,48	3,91	2,17	1,26	1,35
Данковский	2,41	2,89	2,52	5,25	2,55	0,80
Добринский	1,68	0,78	0,68	1,95	2,17	2,53
Добровский	0,88	0,72	0,65	0,02	0,00	-
Долгоруковский	0,95	0,62	0,61	0,64	-	-
Елецкий	1,53	1,03	0,93	0,67	0,20	0,10
Задонский	1,59	1,60	1,41	0,72	0,00	0,30
Измалковский	0,89	0,48	0,42	0,03	0,01	0,01
Краснинский	1,08	1,30	1,29	0,12	0,12	0,10
Лебедянский	3,30	2,20	1,87	1,71	5,19	4,04
Лев-Толстовский	1,27	0,63	0,59	0,34	0,02	0,01
Липецкий	2,03	1,82	2,10	1,19	0,18	0,44
Становлянский	1,08	0,78	0,74	0,43	0,02	0,04
Тербунский	0,91	0,57	0,65	0,07	0,39	0,21
Усманский	1,82	1,19	1,19	0,20	0,05	0,12
Хлевенский	0,86	0,74	0,68	0,05	0,03	0,06
Чаплыгинский	1,33	1,31	1,34	0,24	0,19	0,21

**23.34. Водопотребление (использование воды)<sup>1)</sup>**  
(миллионов кубических метров)

	2000	2010	2011
<b>Всего по области</b>	<b>293,8</b>	<b>174,6</b>	<b>155,9</b>
в том числе:			
городские округа:			
г. Липецк	202,29	105,90	89,48
г. Елец	23,52	14,94	13,89
муниципальные районы:			
Воловский	0,53	0,83	0,30
Грязинский	12,64	10,60	11,23
Данковский	9,77	5,63	3,50
Добринский	5,17	6,23	6,53
Добровский	6,56	3,40	3,33
Долгоруковский	2,11	0,92	1,21
Елецкий	2,61	1,60	1,49
Задонский	2,90	1,74	1,83
Измалковский	1,27	0,60	0,66
Краснинский	1,42	1,90	1,85
Лебедянский	6,27	7,90	6,54
Лев-Толстовский	1,77	1,30	1,27
Липецкий	4,48	3,31	4,71
Становлянский	2,49	1,00	0,93
Тербунский	1,34	1,10	1,06
Усманский	3,41	1,94	1,99
Хлевенский	1,23	2,14	2,38
Чаплыгинский	2,08	1,62	1,70

<sup>1)</sup> По данным отдела водных ресурсов по Липецкой области Донского бассейнового водного управления.

**23.35. Число зарегистрированных преступлений**  
 (за исключением снятых с учета)

	Число зарегистрированных преступлений			В том числе тяжкие и особо тяжкие за 2011	Число зарегистрированных преступлений на 10 тыс. человек населения	
	2010	2011	2011 в % к 2010		2010	2011
<b>Всего по области</b>	<b>16267</b>	<b>15376</b>	<b>95</b>	<b>2992</b>	<b>138,9</b>	<b>131,3</b>
в том числе:						
городские округа:						
г. Липецк <sup>1)</sup>	7885	7612	97	1426	155,2	149,8
г. Елец <sup>1)</sup>	1289	1039	81	196	119,4	96,2
муниципальные районы: <sup>1)</sup>						
Воловский	209	214	102	14	139,3	142,7
Грязинский	785	619	79	114	104,7	82,5
Данковский	340	376	111	54	97,1	107,4
Добринский	286	268	94	45	77,3	72,4
Добровский	269	268	99,6	81	112,1	111,7
Долгоруковский	181	151	83	27	95,3	79,5
Елецкий	342	352	103	69	114,0	117,3
Задонский	585	423	72	135	167,1	120,9
Измалковский	122	118	97	19	71,8	69,4
Краснинский	173	142	82	31	133,1	109,2
Лебедянский	418	353	84	70	97,2	82,1
Лев-Толстовский	153	126	82	27	90,0	74,1
Липецкий	513	463	90	66	104,7	94,5
Становлянский	220	211	96	27	115,8	111,1
Тербунский	203	194	96	18	88,3	84,3
Усманский	389	468	120	81	76,3	91,8
Хлевенский	224	243	109	56	112,0	121,5
Чаплыгинский	288	344	119	56	87,3	104,2

<sup>1)</sup> Без преступлений, зарегистрированных по управлению ФССП России по Липецкой области, МЧС, ГНК, ФСБ, Липецкой таможни.

