

АДМИНИСТРАТИВНОЕ ДЕЛЕНИЕ ЛИПЕЦКОЙ ОБЛАСТИ



Районы	Районные центры	Районы	Районные центры
1. Воловский	с. Волово	10. Краснинский	с. Красное
2. Грязинский	г. Грязи	11. Лебедянский	г. Лебедянь
3. Данковский	г. Данков	12. Лев-Толстовский	п. Лев-Толстой
4. Добринский	п. Добринка	13. Липецкий	г. Липецк
5. Добровский	с. Доброе	14. Становлянский	с. Становое
6. Долгоруковский	с. Долгоруково	15. Тербунский	с. Тербуны
7. Елецкий	г. Елец	16. Усманский	г. Усмань
8. Задонский	г. Задонск	17. Хлевенский	с. Хлевное
9. Измалковский	с. Измалково	18. Чаплыгинский	г. Чаплыгин

1. ОСНОВНЫЕ СОЦИАЛЬНО-ЭКОНОМИЧЕСКИЕ ХАРАКТЕРИСТИКИ
ЛИПЕЦКОЙ ОБЛАСТИ

1.1. Основные социально-экономические показатели ¹⁾

	1990	2000	2005	2009	2010
Численность постоянного населения (на конец года), тыс. человек ²⁾	1233,4	1228,1	1180,8	1176,9	1171,3
в том числе:					
городское	777,7	787,1	749,9	748,1	746,2
сельское	455,7	441,0	430,9	428,8	425,1
Естественный прирост, убыль (-) населения					
человек	- 903	- 10750	- 10192	-6491	-6779
на 1000 населения	- 0,7	- 8,7	- 8,6	-5,6	-5,8
Среднегодовая численность занятых в экономике, тыс. человек ³⁾	626,1	572,8	548,7	545,7	544,9
Численность безработных, зарегистрированных в органах государственной службы занятости (на конец года), человек	-	4276	4733	5963	4745
Денежные доходы населения, млн. руб. ⁴⁾	2855	26174	80260	204534	221937
Денежные расходы и сбережения населения, млн. руб. ⁴⁾	2682	22813	75869	179602	196017
Среднемесячная номинальная начисленная заработная плата одного работника, руб.	252	1881	6929	13871	15430
Оборот организаций по всем видам деятельности, млн. руб.	294668	480517	602962
Объем отгруженной продукции (работ, услуг) по видам деятельности, млн. руб.:					
- добыча полезных ископаемых	1203	3084	2895
- обрабатывающие производства	180855	228463	301254
- производство и распределение электроэнергии, газа и воды	16893	17952	22390
Производство сельского хозяйства, млн. руб.	1426	10015	20092	37847	35710
в том числе:					
- растениеводства	603	5969	11980	22097	18055
- животноводства	823	4046	8112	15750	17655

Основные социально-экономические характеристики

	Продолжение табл. 1.1				
	1990	2000	2005	2009	2010
Производство в хозяйствах всех категорий:					
- скота и птицы на убой (в живом весе), тыс. тонн	214,5	85,6	105,5	179,0	198,7
- молока, тыс. тонн	716,3	390,1	337,8	286,4	274,5
- яиц, млн. штук	468,1	364,1	489,2	504,4	523,8
Объем работ, выполненных по виду деятельности «строительство», млн. руб.	...	2945	12255	25591	24916
Ввод в действие общей площади жилых домов, тыс. кв. м	575,0	321,2	508,0	731,5	736,8
Перевозки грузов всеми видами транспорта, млн. тонн	182,1	91,5	65,5	56,7	55,9
Оборот розничной торговли, млн. рублей	1933	16404	42015	104425	117750
Платные услуги населению, млн. рублей	226	2736	11541	26091	29991
Сальдированный финансовый результат (прибыль минус убыток) в экономике, млн. руб.	1702	17409	55983	32396	45647
Инвестиции в основной капитал за счет всех источников финансирования, млн. рублей ⁴⁾	1039	6265	30312	84317	94387
Индекс потребительских цен (декабрь к декабрю предыдущего года), процентов	...	121,9	110,9	108,7	108,1
Число зарегистрированных преступлений (за исключением снятых с учета)	10119	18662	18592	17813	16267

¹⁾ Данные в стоимостном выражении приведены в фактически действовавших ценах, с 2000 года – в масштабе цен, действующем с 1 января 1998 года.

²⁾ Данные за 2005 г. приведены без итогов ВПН 2010 года, за 2009-2010 гг. с учетом предварительных итогов ВПН 2010 года.

³⁾ 1990 год – без занятых в личном подсобном и домашнем хозяйстве. 2000-2010 годы – включая занятых в личном подсобном и домашнем хозяйстве производством товаров и услуг для реализации по балансу трудовых ресурсов.

⁴⁾ Данные за 2010 год являются предварительными.

1.2. Динамика основных социально-экономических показателей
(стоимостные показатели в сопоставимых ценах; в процентах к предыдущему году)

	1990	2000	2005	2009	2010
Численность населения (на конец года)	100,2	99,6	99,2	99,5	99,5
Среднегодовая численность занятых в экономике	99,0	99,9	99,6	99,9	99,8
Численность безработных (на конец года)	...	99,0	98,6	98	80
Денежные доходы населения ¹⁾	117	149	126	119	109
Денежные расходы населения ¹⁾	119	143	129	121	109
Среднемесячная номинальная на- численная заработная плата одного работника	114	155	126	104	111
Промышленное производство ²⁾	...	114,1	102,3	87	111
Продукция сельского хозяйства	92	108	110	102	78
Продукция растениеводства	87	110	111	99,9	59
Продукция животноводства	96	105	107	107	106
Производство в хозяйствах всех категорий:					
- скота и птицы на убой (в живом весе)	102	114	107	107	111
- молока	97	99,1	95	97	96
- яиц	95	95	100,9	103	104
Объем работ, выполненных по виду деятельности «строительство»	...	118	126	112	97
Ввод в действие общей площади жилых домов	93	111	121	101	100,7
Перевозки грузов всеми видами транспорта	92	106	94	85	99,0
Оборот розничной торговли	...	111	113	100	107
Платные услуги населению	90	105	104	102	110
Инвестиции в основной капитал	107	126	100,6	94	109
Число зарегистрированных преступлений	111	99,8	134	91	91

¹⁾ В фактически действовавших ценах.

²⁾ Агрегированный индекс производства по видам деятельности «Добыча полезных ископаемых», «Обрабатывающие производства», «Производство и распределение электроэнергии, газа и воды». Индекс промышленного производства за 2009 год уточнен в связи с осуществлением ретроспективного пересчета индексов производства на основе нового (2008) базисного года, внедрением Общероссийского классификатора продукции по видам экономической деятельности (ОКПД).

1.3. Основные социально-экономические показатели области по формам собственности за 2010 год

	В % к итогу по соответствующему показателю:					
	государственная собственность	муниципальная собственность	частная собственность	смешанная российская собственность	совместная российская и иностранная собственность ¹⁾	другие формы собственности ²⁾
Численность всех работающих	17,9	19,9	43,8	2,6	15,2	0,6
Объем отгруженных товаров собственного производства, выполненных работ и услуг собственными силами (С,D,E)	0,2	0,1	26,3	2,0	71,3	0,1
Инвестиции в основной капитал	13,1	1,8	44,5	2,5	38,1	0,0
Ввод жилья	2,1	1,1	92,0	4,8	-	-
Объем работ, выполненных по виду деятельности «строительство»	0,7	0,5	96,5	0,2	1,9	0,2
Продукция сельского хозяйства	0,6	0,0	82,3	0,1	17,0	-
в том числе:						
- растениеводства	0,6	0,0	96,6	0,2	2,6	-
- животноводства	0,6	-	67,7	-	31,7	-
Произведено в хозяйствах всех категорий						
- скота и птицы на убой (в живом весе)	0,2	0,0	62,2	-	37,6	-
- молока	2,2	-	97,7	-	0,1	-
- яиц	-	-	37,4	-	62,6	-

Продолжение табл. 1.3

	В % к итогу по соответствующему показателю:					
	государственная собственность	муниципальная собственность	частная собственность	смешанная российская собственность	совместная российская и иностранная собственность ¹⁾	другие формы собственности ²⁾
Поголовье скота:						
- крупный рогатый скот	1,4	-	94,7	0,1	3,8	-
в т.ч. коровы	1,3	-	97,7	0,1	0,9	-
- свиньи	0,1	-	96,5	0,0	3,4	-
Перевозки грузов всеми видами транспорта	40,8	0,7	34,1	0,7	23,6	0,1
Стоимость основных фондов по видам экономической деятельности:						
- добыча полезных ископаемых	-	-	98,0	-	2,0	-
- обрабатывающие производства	2,7	0,0	20,5	3,9	72,9	0,0
- производство и распределение электроэнергии, газа и воды	0,2	2,0	38,5	22,3	37,0	-
- сельское хозяйство, охота и лесное хозяйство	1,1	0,3	82,9	0,9	14,8	-
- строительство	2,1	0,7	50,4	46,6	0,2	-

¹⁾ Включая иностранную собственность.

²⁾ Включая собственность потребительской кооперации.

1.4. Основные социально-экономические показатели Липецкой области в сравнении с областями Центрального Черноземья

Области	Показатели						
	Площадь территории, тыс. км ²	Численность населения на конец года, тыс. человек ¹⁾	Число родившихся, в расчете на 1000 человек	Число умерших, в расчете на 1000 человек	Объем отгруженных товаров собственного производства, выполненных работ и услуг собственными силами, млн. руб.		
					добыча полезных ископаемых	обрабатывающие производства	производство и распределение электроэнергии, газа и воды
Липецкая							
2000	24,1	1235	7,8	16,5			
2005	24,1	1181	9,3	17,9	1203	180855	16893
2008	24,0	1163	10,8	17,1	4124	317543	16667
2009	24,0	1158	10,9	16,5	3084	228463	17952
2010	24,0	1171	10,9	16,7	2895	301254	22390
Белгородская							
2000	27,1	1507	8,0	15,5			
2005	27,1	1511	8,9	16,0	40390	101734	14706
2007	27,1	1519	10,4	14,8	56923	191798	16144
2008	27,1	1525	11,1	14,9	61861	263981	17681
2009	27,1	1530	11,0	14,4	35418	233608	18773
2010	27,1	1532	10,9	14,4	73552	310568	22302
Воронежская							
2000	52,4	2422	7,6	17,9			
2005	52,4	2314	8,4	18,8	988	76779	16246
2008	52,2	2270	9,9	17,7	2803	130389	27766
2009	52,2	2262	10,4	17,0	2616	125343	39170
2010	52,2	2335	10,2	17,0	2797	163500	40705
Курская							
2000	29,8	1267	8,2	18,6			
2005	29,8	1184	8,6	19,7	21015	35524	23212
2008	30,0	1155	10,7	18,3	33810	70112	34863
2009	30,0	1149	10,8	17,6	16703	67241	43733
2010	30,0	1125	11,2	17,6	38409	79329	54028
Тамбовская							
2000	34,3	1213	8,0	19,0			
2005	34,3	1130	8,5	19,4	55,6	23070	6506
2008	34,5	1097	9,3	17,8	78,0	41055	8726
2009	34,5	1088	9,3	17,3	197	47738	9522

Основные социально-экономические характеристики

2010 34,5 1090 9,5 17,5 98,6 49831 10570

Продолжение табл. 1.4

Области	Показатели				
	Инвестиции в основной капитал, млн. руб.	Ввод в действие общей площади жилых домов, тыс. м ²	Общая площадь жилых помещений, приходящаяся в среднем на одного жителя, на конец года, м ²	Продукция сельского хозяйства (в хозяйствах всех категорий в фактически действовавших ценах), млн. руб.	Оборот розничной торговли в фактически действовавших ценах, млн. рублей
Липецкая					
2000	6265	321,2	20,5	10015	16404
2005	30312	508,0	22,9	20092	42015
2008	88089	721,9	25,1	39381	93375
2009	83633	731,5	25,7	37847	104425
2010	94387	736,8	25,7	35710	117750
Белгородская					
2000	9242	703,7	21,0	15356	17781
2005	35022	830,8	23,0	33889	45614
2008	103271	1112	24,5	84674	113628
2009	78033	1097	25,0	94651	125594
2010	90945	1100	25,7	100867	143302
Воронежская					
2000	8262	568,7	21,4	18227	28483
2005	28652	784,0	23,9	32394	83280
2008	92146	1120	25,6	84939	143069
2009	85651	887,7	26,1	69781	166093
2010	122963	1050	25,8	69305	193277
Курская					
2000	44836				
2000	5425	175,7	20,9	13118	13087
2005	17864	298,0	23,1	25154	37071
2008	45095	447,1	24,8	48144	80620
2009	48931	456,1	25,4	38862	86939
2010	44836	381,2	26,5	40496	97695
Тамбовская					
2000	2527	241,1	20,3	9173	13795
2005	14698	350,2	22,4	19851	38832
2008	41490	560,4	23,6	40700	85132
2009	46977	564,1	23,9	34060	89859

Продолжение табл. 1.4

Области	Показатели				
	Объем платных услуг населению, млн. рублей	Среднедушевые денежные доходы населения (в месяц), рублей	Среднемесячная номинальная начисленная заработная плата работников организаций, рублей	Индекс потребительских цен (декабрь к декабрю предыдущего года), процентов	Численность зарегистрированных безработных (на конец года), тыс. человек
Липецкая					
2000	2736	1772	1881	121,9	4,3
2005	11541	5642	6929	110,9	4,7
2008	22246	12297	13372	116,0	6,1
2009	26091	14664	13871	108,7	6,0
2010	29991	15752	15430	108,1	4,7
Белгородская					
2000	3162	1555	1717	120,9	5,3
2005	13641	5276	6775	112,6	10,4
2008	30386	12540	13604	113,6	10,2
2009	37900	14023	14160	108,9	14,0
2010	43348	16773	15938	109,0	11,3
Воронежская					
2000	4936	1487	1376	122,7	15,1
2005	21108	5489	5382	109,7	21,4
2008	39587	10397	12042	114,3	21,8
2009	48206	11653	13314	110,9	28,1
2010	53266	12721	14337	107,9	19,8
Курская					
2000	2075	1465	1454	119,1	6,6
2005	10819	5197	5476	109,4	9,2
2007	18644	8623	8857	115,9	7,5
2008	24004	11263	11399	117,5	7,8
2009	26551	12631	12533	110,9	11,0
2010	29025	14657	14007	109,5	10,0
Тамбовская					
2000	2615	1509	1235	120,3	13,1
2005	10680	5325	5009	109,8	15,1
2007	16257	8593	7903	112,4	10,8
2008	21499	11179	10277	115,2	8,2
2009	24253	11961	11604	108,1	9,6
2010	26860	13602	12624	108,1	8,0

¹⁾ С учетом предварительных итогов Всероссийской переписи населения.

**1.5. Основные социально-экономические показатели
Липецкой области в сравнении с общероссийскими за 2010 год**

(в сопоставимой оценке 2010г. в % к 2009г.)

	Российская Федерация	Липецкая область
Индекс промышленного производства ¹⁾	108	111
Продукция сельского хозяйства	88	78,5
Инвестиции в основной капитал	106	109
Ввод в действие жилых домов	97	100,7
Оборот розничной торговли	104	107
Платные услуги населению	101	110
Реальные располагаемые денежные доходы населения	104	104
Среднемесячная реальная начисленная заработная плата	105	105
Индекс потребительских цен на товары и услуги (декабрь к декабрю предыдущего года)	108,8	108,1

**1.6. Основные социальные показатели Липецкой области
в сравнении с общероссийскими и Центральным
федеральным округом**

	Российская Федерация	Центральный федеральный округ	Липецкая область
За 2010 год			
Площадь территории, (на 1 января 2011г.), тыс. кв. км	17098	650,2	24,0
Численность населения (на 1 января 2011г.), тыс. человек	142914	38457	1171
Число жителей на 1 км ²	8,4	59,1	48,7

Основные социально-экономические характеристики

¹⁾ Агрегированный индекс производства по видам деятельности «добыча полезных ископаемых», «обрабатывающие производства», «производство и распределение электроэнергии, газа и воды».

Продолжение табл. 1.6

	Российская Федерация	Центральный федеральный округ	Липецкая область
Удельный вес городского и сельского населения на конец года, в %			
городского	74	81	64
сельского	26	19	36
В расчете на 1000 человек населения:			
число родившихся	12,6	11,1	10,9
число умерших	14,3	15,8	16,7
естественная убыль	-1,7	-4,5	-5,8
зарегистрировано браков	8,6	8,4	8,2
зарегистрировано разводов	4,5	4,6	4,4
Уровень общей безработицы (в % к экономически активному населению)	7,6	6,5	4,5
Среднедушевые денежные доходы (в месяц), рублей	18697	24840	15752
Среднемесячная номинальная начисленная заработная плата работников организаций, рублей	20952	25377	15430
Средний размер назначенных месячных пенсий, (на 1 января 2011г., рублей)	7594	7616	7109
Величина прожиточного минимума (в среднем на душу всего населения), рублей в месяц	5688	...	4964
Число зарегистрированных преступлений, тыс. единиц	2629	601,3	16,3
Число зарегистрированных преступлений, в % к 2009 году	87,8	89,8	91,3
Число зарегистрированных преступлений на 100 000 человек населения	1839	1563	1385

Продолжение табл. 1.6

	Российская Федерация	Центральный федеральный округ	Липецкая область
за 2009 год			
Производство, тыс. тонн			
- скота и птицы на убой (в убойном весе)	6720	1859	139,2
- молока	32570	6004	286,4
- яиц, млн. штук	39429	8233	504,4
Валовой сбор, тыс. тонн			
- зерна (в весе после доработки)	97,1 ¹⁾	21551	2725
- картофеля	31,1 ¹⁾	8629	590,6
- овощей	13,4 ¹⁾	2823	139,1
Потребление в расчете на душу населения в год:			
- мяса и мясопродуктов, включая субпродукты II категории и жир-сырец, кг			
	67	74	67
- молока и молочных продуктов, кг			
	246	232	222
- картофеля, кг			
	113	105	115
- хлебных продуктов, кг			
	119	119	142
- яиц, шт.			
	262	264	270
- сахара, кг			
	37	43	54
Транспортное обслуживание и услуги связи			
Число автобусов общего пользова- ния на 100 тыс. человек населения (на конец года; штук)			
	46	50	57
Число собственных легковых авто- мобилей на 1000 человек населения (на конец года; штук)			
	220,8	243,1	237,5
Густота автодорог общего пользо- вания с твердым покрытием на 1000 км ² территории (на конец года; км)			
	38	226	253
Наличие квартирных телефонных аппаратов сети общего пользования на 1000 человек населения (на конец года; штук)			
- городского населения	282,0	308,9	306,2
- сельского населения	117,1	120,8	161,9

Продолжение табл. 1.6

	Российская Федерация	Центральный федеральный округ	Липецкая область
Жилищные условия населения			
Общая площадь жилых помещений, приходящая в среднем на одного жителя (на конец года, м ²)	22,4	24,5	25,7
Улучшение жилищных условий населения			
- удельный вес семей, состоявших на учете в качестве нуждающихся в жилых помещениях, в общем числе семей, %	5,5	4,2	4,8
- удельный вес семей, получивших жилые помещения, в числе семей, состоявших на учете в качестве нуждающихся в жилых помещениях, %	5,1	4,7	1,7
Приватизировано жилых помещений с начала приватизации на 1 января 2010г., тыс. единиц	27657	7582	205
В % от общего числа жилых помещений, подлежащих приватизации	73	70	73
Охрана окружающей среды			
Выбросы загрязняющих веществ в атмосферный воздух, отходящих от стационарных источников, тыс. тонн	19,0 ¹⁾	1577	346
Улавливание загрязняющих атмосферу веществ, отходящих от стационарных источников, тыс. тонн	53,3 ¹⁾	4302	1012
Использование свежей воды, млн. м ³	57677	9073	177
Объем оборотной и последовательно используемой воды, млн. м ³	136753	37041	2078

Продолжение табл. 1.6

	Российская Федерация	Центральный федеральный округ	Липецкая область
Охрана здоровья			
Приходится в расчете на 10000 человек населения (на конец года)			
- больничных коек, ²⁾ единиц	96,8	98,8	105,2
- врачей, человек	50,1	54,5	42,3
- среднего медицинского персонала, человек	106,9	103,5	123,4
- мощность амбулаторно-поликлинических учреждений (посещений в смену)	257,7	276,9	317,2
Образование и культура			
Численность обучающихся общеобразовательных учреждений (без вечерних (сменных) общеобразовательных учреждений) (на начало учебного года; тыс. человек)			
	13330	3073	105,0
Численность студентов образовательных учреждений высшего профессионального образования (на начало учебного года; тыс. человек)			
	7419	2366	43,1
Численность студентов образовательных учреждений среднего профессионального образования (на начало учебного года; тыс. человек)			
	2142	476,9	19,0
Численность зрителей театров на 1000 человек населения (человек)			
	213	267	116
Число посещений музеев на 1000 человек населения			
	556	657	177
Библиотечный фонд общедоступных			
	6582	7225	7640

библиотек на 1000 населения
(на конец года; экземпляров)

¹⁾ Млн. тонн

²⁾ Число коек круглосуточных стационаров (без коек в дневных стационарах).

**1.7. Основные социально-экономические показатели
Российской Федерации, Центрального федерального округа
и его областей за 2010 год**

	Объем отгруженных товаров собственного производства, выполненных собственными силами работ и услуг по видам экономической деятельности, млн. рублей		
	добыча полезных ископаемых	обрабатывающие производства	производство и распределение электроэнергии, газа и воды
Российская Федерация	6114¹⁾	17553¹⁾	3417¹⁾
Центральный федеральный округ	617796	5210228	1018301
Области			
Белгородская	73552	310568	22302
Брянская	265,9	70722	12875
Владимирская	1552	186031	21859
Воронежская	2797	163500	40705
Ивановская	536,6	61908	23429
Калужская	1703	274372	13590
Костромская	169,2	67454	24700
Курская	38409	79329	54028
Липецкая	2895	301254	22390
Московская	8435	1286635	240669
Орловская	79,3	52666	9530
Рязанская	1361	123039	28950
Смоленская	934	98435	53366
Тамбовская	98,6	49831	10570
Тверская	1202	122708	58292
Тульская	1846	233911	34110

Основные социально-экономические характеристики

Ярославская	644,8	157899	27283
г. Москва	484116	1859324	443190

Продолжение табл. 1.7

	Строительство жилых домов, (введено тыс. м ² общей площади)	Продукция сельского хозяйства, млн. рублей	Валовой сбор зерна в хозяйствах всех категорий (в весе после доработки), тыс. тонн
Российская Федерация	58431	2618¹⁾	60,9²⁾
Центральный федеральный округ	17461	585954	9703
Области			
Белгородская	1100	100867	1032
Брянская	390,9	27134	381,1
Владимирская	480,9	19282	110,2
Воронежская	1050	69305	854,2
Ивановская	190,7	10693	81,8
Калужская	500,7	21576	138,8
Костромская	151,4	13607	48,6
Курская	381,2	40496	1526
Липецкая	736,8	35710	1215
Московская	7939	78148	172
Орловская	249,1	27312	1507
Рязанская	466,3	26774	655
Смоленская	348,0	15117	86
Тамбовская	569,1	36950	926
Тверская	452,3	18145	62
Тульская	394,8	26271	856

Основные социально-экономические характеристики

Ярославская	290,5	18568	51
г. Москва	1771	-	-

Продолжение табл. 1.7

	Производство скота и птицы на убой (в убойном весе), тыс. тонн	Производство молока, тыс. тонн	Производство яиц, млн. штук
Российская Федерация	7,2²⁾	31,8²⁾	40,6³⁾
Центральный федеральный округ	2052	5753	8556
Области			
Белгородская	789	557,4	1485
Брянская	89,0	337,3	319,1
Владимирская	45,7	311,9	512,1
Воронежская	185,4	683,3	673,5
Ивановская	23,8	168,1	376,1
Калужская	55,4	232,6	170,5
Костромская	22,5	133,2	611,9
Курская	85,7	384,3	231,3
Липецкая	152,3	274,5	523,8
Московская	190,3	769,4	511,9
Орловская	75,9	236,2	187,7
Рязанская	53,3	364,4	649,4
Смоленская	32,9	299,9	233,3
Тамбовская	67,2	232,9	223,7
Тверская	58,1	297,2	106,6
Тульская	76,8	205,8	604,5

Основные социально-экономические характеристики

Ярославская	48,9	264,8	1136
г. Москва	-	-	-

Продолжение табл. 1.7

	Оборот розничной торговли, млн.рублей	Объем платных услуг насе- лению, млн.рублей	Стоимость мини- мального набора продуктов питания в декабре, рублей	Средне- месячная номи- нальная начислен- ная зара- ботная плата, рублей
Российская Федерация	16469¹⁾	4849¹⁾	2626	20952
Центральный федеральный округ	5619¹⁾	1667¹⁾	2636	25377
Области				
Белгородская	143302	43348	2200	15938
Брянская	110850	31296	2295	12326
Владимирская	97293	34354	2600	14484
Воронежская	193277	53266	2549	14337
Ивановская	71001	21996	2465	13123
Калужская	98857	26583	2394	17682
Костромская	46092	12557	2510	13526
Курская	97695	29025	2334	14007
Липецкая	117750	29991	2274	15430
Московская	1016780	236573	2651	25417
Орловская	62813	16454	2411	13174
Рязанская	97030	25152	2518	15289
Смоленская	101861	17258	2669	14513

Основные социально-экономические характеристики

Тамбовская	98311	26860	2214	12624
Тверская	126770	32884	2579	14161
Тульская	151331	39582	2561	15641
Ярославская	105411	33608	2559	16076
г. Москва	2882417	955326	2993	38411

Продолжение табл. 1.7

	Среднедуше- вые денежные доходы (в месяц), рублей	Просроченная задолженность по заработной плате на 1 ян- варя 2011г. млн. рублей	Естественная убыль насе- ления на 1000 населения	Число заре- гистриро- ванных пре- ступлений, единиц
Российская Федерация	18697	2400	- 1,7	2628799
Центральный федеральный округ	24840	517,4	- 4,5	601252
Области				
Белгородская	16773	22,9	- 3,5	16842
Брянская	13242	34,1	- 6,3	23474
Владимирская	12381	15,5	- 7,3	25658
Воронежская	12721	25,5	- 6,8	27473
Ивановская	10950	12,9	- 8,0	18841
Калужская	15280	24,9	- 5,5	17979
Костромская	12616	30,4	- 5,6	9913
Курская	14657	19,5	- 6,4	18315
Липецкая	15752	9,3	- 5,8	16267
Московская	23104	12,5	- 4,5	114463
Орловская	12989	10,0	- 6,4	13660
Рязанская	13611	11,5	- 7,9	10593
Смоленская	14701	31,9	- 8,0	20905
Тамбовская	13602	-	- 8,0	13790
Тверская	12205	14,8	- 9,1	29898
Тульская	15302	102,7	- 9,8	15929

Основные социально-экономические характеристики

Ярославская	14476	32,3	- 5,9	21341
г. Москва	42592	106,8	- 0,2	185911

¹⁾ Млрд. рублей

²⁾ Млн. тонн

³⁾ Млрд. штук

**1.8. Индексы основных социально-экономических показателей
Российской Федерации, Центрального федерального округа и его областей
(2010 г. в % к 2009 г.)**

	Индекс промыш- ленного производ- ства ¹⁾	Ввод в действие общей площади жилых домов	Продук- ция сель- ского хозяйства	Валовые сборы зер- новых культур (в весе после доработки)
Российская Федерация	108,2	97,0	88,1	62,7
Центральный федеральный округ	108,5	90,7	84,8	45,0
Области				
Белгородская	110,0	100,3	100,0	43,3
Брянская	120,9	110,5	94,4	62,6
Владимирская	118,6	106,6	79,0	56,7
Воронежская	104,5	118,1	72,9	24,6
Ивановская	108,1	102,3	92,1	62,8
Калужская	144,7	111,1	91,8	70,5
Костромская	115,8	83,4	87,5	58,1
Курская	106,6	82,7	77,6	50,0
Липецкая	110,7	100,7	78,5	44,6
Московская	111,9	91,5	87,8	72,6
Орловская	120,5	66,1	85,6	63,0
Рязанская	110,1	91,5	74,6	41,7

Основные социально-экономические характеристики

Смоленская	106,5	95,9	93,8	51,8
Тамбовская	101,3	101,7	73,0	35,2
Тверская	114,5	90,1	92,9	51,5
Тульская	112,3	100,0	78,6	58,0
Ярославская	108,4	77,2	92,1	49,7
г. Москва	102,1	65,5	-	-

¹⁾ По видам экономической деятельности: «Добыча полезных ископаемых», «Обрабатывающие производства», «Производство и распределение электроэнергии, газа и воды».

Продолжение табл. 1.8

	Производство скота и птицы на убой (в убойном весе)	Производство молока	Производство яиц
Российская Федерация	106,7	97,8	103,0
Центральный федеральный округ	110,4	95,8	103,9
Области			
Белгородская	116,9	95,5	107,9
Брянская	105,4	96,0	93,5
Владимирская	104,2	100,6	102,4
Воронежская	115,1	102,7	101,4
Ивановская	102,1	98,7	124,6
Калужская	100,1	100,2	72,0
Костромская	99,7	91,5	100,5
Курская	103,5	96,0	105,3
Липецкая	109,4	95,9	103,8
Московская	101,2	92,3	90,2
Орловская	118,9	93,4	101,3
Рязанская	108,1	98,3	115,9
Смоленская	98,8	95,0	100,2
Тамбовская	111,8	92,8	101,9
Тверская	108,3	89,8	92,7

Основные социально-экономические характеристики

Тульская	98,4	90,7	102,7
Ярославская	108,3	94,7	112,5
г. Москва	-	-	-

Продолжение табл. 1.8

	Оборот розничной торговли	Объем платных услуг населению	Индекс потребительских цен, декабрь 2010 к декабрю 2009	Стоимость минимального набора продуктов питания, декабрь 2010 к декабрю 2009
Российская Федерация	104,4	101,4	108,8	122,7
Центральный федеральный округ	107,0	99,5	108,9	123,1
Области				
Белгородская	108,3	105,3	109,0	121,2
Брянская	109,3	100,3	110,6	121,1
Владимирская	107,6	109,8	109,8	128,0
Воронежская	107,7	103,3	107,9	123,5
Ивановская	112,2	107,2	112,2	132,0
Калужская	109,4	106,9	108,5	125,7
Костромская	106,8	108,8	110,9	127,9
Курская	105,5	101,8	109,5	122,1
Липецкая	106,9	109,8	108,1	124,3
Московская	107,8	102,2	108,0	120,5
Орловская	91,6	110,8	109,0	125,7
Рязанская	103,2	109,4	109,9	124,9
Смоленская	98,3	93,7	110,9	122,1

Основные социально-экономические характеристики

Тамбовская	104,1	103,7	108,1	123,6
Тверская	106,9	102,2	109,7	125,1
Тульская	110,7	105,2	110,1	119,6
Ярославская	105,7	105,7	110,5	127,4
г. Москва	106,8	96,3	109,1	122,8

Продолжение табл. 1.8

	Среднемесячная номинальная начисленная заработная плата	Просроченная задолженность по заработной плате 1.01.2011 к 1.12.2010	Число зарегистрированных преступлений
Российская Федерация	111,8	74,4	87,8
Центральный федеральный округ	113,0	72,3	89,8
Области			
Белгородская	112,3	45,5	84,3
Брянская	111,1	95,3	91,8
Владимирская	112,3	76,5	93,0
Воронежская	113,7	97,4	88,0
Ивановская	111,7	35,4	96,3
Калужская	113,6	69,4	91,4
Костромская	109,8	81,8	92,5
Курская	110,8	121,4	89,4
Липецкая	111,2	57,8	91,3
Московская	109,4	23,2	94,6
Орловская	111,6	52,1	90,5
Рязанская	111,4	47,3	95,6
Смоленская	113,5	136,1	91,5
Тамбовская	108,7	-	86,0

Основные социально-экономические характеристики

Тверская	112,0	63,7	88,2
Тульская	109,9	108,9	88,6
Ярославская	110,0	91,0	80,1
г. Москва	114,0	63,6	87,7

1.9оборот организаций по видам экономической деятельности ¹⁾

(в фактически действовавших ценах; млн. рублей)

	2005	2009	2010
Всего	294668,0	480516,9	602961,9
в том числе организации с основным видом деятельности:			
сельское хозяйство, охота и лесное хозяйство	10775,7	23414,1	27057,9
в том числе:			
сельское хозяйство, охота и предоставление услуг в этих областях	10719,0	23283,8	26875,2
лесное хозяйство, лесозаготовки и предоставление услуг в этих областях	56,7	130,3	182,7
рыболовство, рыбоводство	31,3	60,5	63,5
добыча полезных ископаемых	1095,8	2300,8	2477,5
обрабатывающие производства	179517,3	236480,6	312363,0
в том числе:			
производство пищевых продуктов, включая напитки и табака	29588,5	62281,0	77674,3
текстильное и швейное производство	235,7	331,3	371,3
производство кожи, изделий из кожи и производство обуви	203,4	123,0	163,2
обработка древесины и производство изделий из дерева	55,1	29,5	46,5
целлюлозно-бумажное производство; издательская и полиграфическая деятельность	270,6	1432,8	1772,7
химическое производство	786,2	329,5	492,7
производство резиновых и пластмассовых изделий	1153,1	4574,1	5983,1

Основные социально-экономические характеристики

производство прочих неметаллических минеральных продуктов	2563,1	5387,3	6838,9
металлургическое производство и производство готовых металлических изделий	126813,0	138232,4	193298,9
производство машин и оборудования	16037,8	21293,3	21983,9
производство электрооборудования, электронного и оптического оборудования	1016,2	1710,4	2014,8
производство транспортных средств и оборудования	364,6	153,1	325,7
прочие производства	430,0	602,9	1391,0
производство и распределение электроэнергии, газа и воды	25310,2	37345,2	46781,6
строительство	11582,2	23924,0	21367,2

Продолжение таблицы 1.9.

	2005	2009	2010
производство и распределение электроэнергии, газа и воды	25310,2	37345,2	46781,6
строительство	11582,2	23924,0	21367,2
оптовая и розничная торговля; ремонт автотранспортных средств, мотоциклов, бытовых изделий и предметов личного пользования	48990,5	118309,6	152007,4
гостиницы и рестораны	259,9	1537,4	1970,6
транспорт и связь	10468,1	19278,9	20539,8
связь	3250,6	7132,7	7844,7
операции с недвижимым имуществом, аренда и предоставление услуг	4601,0	11153,0	11545,6
государственное управление и обеспечение военной безопасности; обязательное социальное обеспечение	287,3	1042,7	1127,7
образование	542,2	1057,2	1090,3
здравоохранение и предоставление социальных услуг	315,8	1138,3	1118,3
предоставление прочих коммунальных, социальных и персональных услуг	890,7	3474,7	3451,6

Методологические пояснения

В данном разделе приводятся основные социально-экономические показатели и их индексы по области *по данным годовых разработок*. Данные показаны в сравнении с другими областями Центрально-Черноземного района. Кроме того, показатели по Липецкой области сравниваются с общероссийскими, Центральным федеральным округом и его областями *по информации статистического сборника Росстата "Регионы России. Социально-экономические показатели", 2009 г. и БГД «Статистика России»*.

В *оборот организаций* включается стоимость отгруженных товаров собственного производства, выполненных работ и услуг собст-

венными силами, а так же выручка от продажи приобретенных на стороне товаров (без налога на добавленную стоимость, акцизов и аналогичных обязательных платежей). Объем отгруженных товаров собственного производства представляет собой стоимость тех товаров, которые произведены юридическим лицом и фактически в отчетном периоде отгружены или отпущены в порядке продажи, а так же прямого обмена на сторону (другим юридическим и физическим лицам), независимо от того, поступили деньги на счет продавца или нет. Данные по этому показателю представляют совокупность организаций с соответствующим основным видом деятельности и отражают коммерческую деятельность организации. Без учета деятельности финансовых организаций.

**2. АДМИНИСТРАТИВНО-ТЕРРИТОРИАЛЬНОЕ
ДЕЛЕНИЕ И НАСЕЛЕНИЕ**

**АДМИНИСТРАТИВНО-ТЕРРИТОРИАЛЬНОЕ УСТРОЙСТВО
ЛИПЕЦКОЙ ОБЛАСТИ НА 1 ЯНВАРЯ 2011 ГОДА**

Дата образования области	6 января 1954 г.
Территория (тыс. кв. км)	24,0
Плотность населения (число жителей на 1 кв. км)	48,7
Территориальные образования (единиц):	
районы	18
города областного значения	2
города, входящие в состав районов	6
сельсоветы	299
сельские населенные пункты	1600

**МУНИЦИПАЛЬНЫЕ ОБРАЗОВАНИЯ ЛИПЕЦКОЙ ОБЛАСТИ
НА 1 ЯНВАРЯ 2011 ГОДА**

Всего муниципальных образований:	325
в том числе:	
городские округа	2
муниципальные районы	18
городские поселения	6
сельские поселения	299

ОСНОВНЫЕ ДЕМОГРАФИЧЕСКИЕ ПОКАЗАТЕЛИ
2.1. Оценка численности населения

	1990	2000	2005	2009	2010	2011
Население¹ - на начало года, тыс. человек	1231,4	1233,7	1189,9	1163,3	1176,9	1171,3
в том числе:						
городское	771,3	789,3	771,0	746,1	748,1	746,2
сельское	460,1	444,4	418,9	417,2	428,8	425,1
Из общей численности населения - население в возрасте:						
моложе трудоспособного	266,8	229,8	184,8	170,4
трудоспособном	688,7	704,4	724,5	713,3
старше трудоспособного	275,9	296,5	280,6	279,6
Ожидаемая продолжительность жизни, число лет:						
всё население	70,1	66,9	66,0	68,4
мужчины	64,3	60,5	59,2	61,8
женщины	75,6	70,4	73,7	75,4
Средний возраст, число лет:						
всё население	37,3	39,2	40,1	40,6	40,7	40,7
мужчины	33,8	36,2	37,2	37,6	37,7	37,7
женщины	40,3	41,7	42,5	43,1	43,3	43,3
На 1000 человек населения²						
Родившихся	12,1	7,8	9,3	10,9	10,9	10,9
Суммарный коэффициент рождаемости (на 1000 женщин детородного возраста)	1838,1	1147,3	1267,4	1444,2
Умерших – всего	12,8	16,5	17,9	16,5	16,7	16,7
в том числе детей до 1 года (на 1000 родившихся живыми)	14,6	14,7	9,3	6,6	6,0	6,0
Естественный прирост, убыль (-)	-0,7	-8,7	-8,6	-5,6	-5,8	-5,8
Число браков	8,7	6,3	8,2	8,4	8,4	8,4
Число разводов	3,8	4,4	4,8	5,0	4,5	4,5
Миграционный прирост, (убыль - населения)	5,9	4,7	1,0	0,8	1,1	1,1

¹ Оценка численности постоянного населения на 1 января 2005 и 2009 гг. произведена без учета итогов ВПН 2010 года. Оценка численности постоянного населения на 1 января 2010 и 2011 гг. произведена с учетом предварительных итогов ВПН 2010, полученным согласно срокам, утвержденным постановлением Правительства Российской Федерации от 12 ноября 2010 года №896 «О подведении итогов Всероссийской переписи населения 2010 года». Оценка возрастного-полового состава населения за 2005-2011 гг. будет пересчитана после получения окончательных итогов ВПН 2010.

² За 2005 - 2009 гг. показатели рассчитаны с использованием численности населения без учета ВПН 2010, за 2010 г. – с учетом предварительных итогов ВПН 2010.

Административно-территориальное деление и население
2.2. Численность и состав постоянного населения¹

Годы	Население на начало года тыс. человек	в том числе		В общей численности населения, процентов	
		городское	сельское	городское	сельское
1926	1478,0	128,2	1349,8	9	91
1939	1352,6	184,9	1167,7	14	86
1959	1141,6	344,7	796,9	30	70
1970	1224,3	541,9	682,4	44	56
1975	1220,8	618,7	602,1	51	49
1979	1227,0	684,6	542,4	56	44
1980	1226,5	693,6	532,9	57	43
1985	1217,2	726,0	491,2	60	40
1989	1230,2	765,1	465,1	62	38
1991	1234,2	778,5	455,7	63	37
1993	1241,0	778,7	462,3	63	37
1996	1250,2	788,4	461,8	63	37
1998	1247,8	794,0	453,8	64	36
1999	1244,9	798,8	446,1	64	36
2002	1213,5	780,0	433,5	64	36
2003	1211,0	779,3	431,7	64	36
2004	1200,9	775,3	425,6	65	35
2005	1189,9	771,0	418,9	65	35
2006	1180,8	749,9	430,9	64	36
2007	1173,9	748,4	425,5	64	36
2008	1168,8	747,4	421,4	64	36
2009	1163,3	746,1	417,2	64	36
2010	1172,8	746,5	426,3	64	36
2011	1171,3	746,2	425,1	64	36

2.3. Группировка городских поселений

¹ за 1926 г. - оценка с учетом переписи населения на 17 декабря;
за 1939 г. - оценка с учетом территорий, вошедших при образовании области в 1954 г.;
за 1959 и 1970 гг. - по переписям на 15 января;
за 1979 г. - по переписи на 17 января;
за 1989 г. - по переписи на 12 января;
за 2002 г. - по переписи на 9 октября;
за 2010 г. - по переписи на 14 октября (предварительные итоги);
остальные годы - оценка на 1 января (за 2003 -2009 гг. без учета итогов ВПН 2010 года, за 2011 г. - с учетом предварительных итогов ВПН 2010 года).

До 1979 г. данные приведены по наличному населению, за остальные годы – по постоянному.

(по данным переписей населения)

	Число городских поселений			Численность населения, тыс. человек		
	2002	2010	2010 в % к 2002	2002	2010	2010 в % к 2002
Все городские поселения	10	8	80	780,0	746,5	95,7
в том числе:						
города	8	8	100,0	760,8	746,5	98,1
из них с числом жителей, тыс. человек:						
до 100	6	6	100,0	138,0	130,0	94,2
100-249,9	1	1	100,0	116,7	108,4	92,9
250-499,9	-	-	-	-	-	-
500-999,9	1	1	100,0	506,1	508,1	100,4
поселки городского типа	2	-	-	19,2	-	-
из них с числом жителей, тыс. человек:						
5-9,9	1	-	-	9,0	-	-
10-19,9	1	-	-	10,2	-	-

2.4. Группировка сельских населенных пунктов

(по данным переписей населения)

	Всего	в том числе с числом жителей:				
		без населения	до 10 человек	от 11 до 50 человек	от 51 до 100 человек	свыше 100 человек
Число сельских населенных пунктов						
2002	1587	47	197	450	201	692
2010	1600	110	254	408	181	647
В % к общему числу						
2002	100,0	2,9	12,4	28,4	12,7	43,6
2010	100,0	6,9	15,9	25,5	11,3	40,4

2.5. Распределение постоянного населения по полу¹

Годы	Население на начало года, тыс. человек		Доля в общей численности населения, в %		Женщин на 1000 мужчин
	мужчины	женщины	мужчин	женщин	
1939	621,8	730,8	46	54	1175
1959	495,8	645,8	43	57	1302
1970	546,3	678,0	44	56	1241
1975	548,2	672,6	45	55	1227
1979	554,1	672,9	45	55	1214
1980	554,9	671,6	45	55	1210
1985	554,5	662,7	46	54	1195
1989	565,2	665,0	46	54	1177
1991	569,0	665,2	46	54	1169
1993	573,8	667,1	46	54	1163
1996	579,6	670,6	46	54	1157
1998	578,4	669,4	46	54	1157
1999	577,0	667,9	46	54	1158
2002	556,3	657,2	46	54	1181
2003	554,9	656,1	46	54	1182
2004	549,3	651,6	46	54	1186
2005	543,3	646,6	46	54	1190
2006	538,2	642,6	46	54	1194
2007	534,2	639,7	46	54	1198
2008	531,4	637,4	45	55	1200
2009	528,3	635,0	45	55	1202
2010	535,3	637,5	46	54	1191

¹ за 1939 г. - оценка с учетом территорий, вошедших при образовании области в 1954 г.;
за 1959 и 1970 гг. - по переписям на 15 января;
за 1979 г. - по переписи на 17 января;
за 1989 г. - по переписи на 12 января;
за 2002 г. - по переписи на 9 октября;
за 2010 г. - по переписи на 14 октября (предварительные итоги);
остальные годы - оценка на 1 января (за 2003-2009 гг. без учета итогов ВПН 2010 года).
До 1979 г. данные приведены по наличному населению, за остальные годы - по постоянному.

2.6. Распределение постоянного населения по возрастным группам¹

(по данным переписей населения)

(тыс. человек)

	1939	1959	1970	1979	1989	2002	2009
Все население	1352,6	1141,6	1224,3	1227,0	1230,2	1213,5	1163,3
в том числе в возрасте,							
лет							
0-4	352,2	131,8	84,7	78,8	88,8	47,5	57,6
5-9		120,0	117,1	79,3	81,9	54,3	49,0
10-14	196,6	81,4	133,1	87,1	79,1	82,3	52,2
15-19	118,1	93,6	106,7	114,0	77,2	96,6	72,2
20-24	93,4	98,1	74,9	106,1	75,5	81,2	97,1
25-29	110,4	97,1	64,4	93,0	101,2	82,0	82,4
30-34	99,9	97,7	103,8	61,3	103,7	79,8	81,9
35-39	87,8	58,5	88,8	77,6	91,8	85,8	78,7
40-44	63,3	59,4	99,8	93,1	59,2	107,9	78,7
45-49	48,6	71,9	63,5	90,8	74,1	98,8	100,0
50-54	46,8	61,5	50,4	90,3	85,7	86,3	97,6
55-59	43,8	52,8	70,5	54,3	82,8	44,8	82,3
60-69	91,4	67,7	102,8	109,5	124,2	139,3	102,9
70 и более		50,1	62,8	91,5	104,9	126,8	130,7
В возрастных группах:							
моложе трудоспособного	572,3	341,4	359,8	266,8	265,2	204,9	170,4
трудоспособном	660,3	644,9	649,6	723,0	690,3	717,0	713,3
старше трудоспособного	119,8	155,3	213,8	237,0	274,6	291,3	279,6

¹ за 1939 г. - оценка с учетом территорий, вошедших при образовании области в 1954 г.;
за 1959 и 1970 гг. - по переписям на 15 января;
за 1979 г. - по переписи на 17 января;
за 1989 г. - по переписи на 12 января;
за 2002 г. - по переписи на 9 октября;
за 2009 г. - оценка на 1 января без итогов ВПН 2010 года.

2.7. Число женщин на 1000 мужчин соответствующей возрастной группы
(по данным переписей населения ¹⁾)

	(человек)						
	1939	1959	1970	1979	1989	2002	2009
Все население	1175	1302	1241	1214	1177	1181	1202
в том числе							
в возрасте лет:							
0- 4		961	963	966	966	932	948
5-9	991	967	971	971	957	940	926
10-14	1011	961	963	977	965	941	940
15-19	1064	1004	934	927	969	1056	966
20-24	1310	1009	987	910	963	1056	999
25-29	1278	1010	1038	929	939	1011	1104
30-34	1171	1282	1005	974	939	1008	1027
35-39	1291	1683	1005	1071	946	1032	1053
40-44	1287	1907	1213	1050	1020	1035	1075
45-49	1385	1974	1702	1071	1125	1060	1105
50-54	1381	1982	1843	1386	1142	1122	1172
55-59	1847	2464	2184	1965	1220	1294	1272
60-69		2063	2466	2426	1857	1516	1632
70 и более	1736	2327	2738	3396	3717	2570	2485
Из общего числа населения в возрастных группах:							
моложе трудоспособного	1001	964	967	973	964	939	941
трудоспособном	1185	1264	1053	945	896	994	960
старше трудоспособного	2585	3183	3608	3489	3167	2206	2653

2.8. Показатели естественного движения населения

	2010 (человек)	2010 в % к		На 1000 человек населения	
		1990	2009	1990	2010
Все население					
Число родившихся	12803	86	101	12,1	10,9
Число умерших	19582	124	102	12,8	16,7
в т. ч. детей до 1 года	77	35	93	14,6 ²	6,0 ²
Естественная убыль	-6779	в 7,5р.	104	-0,7	-5,8

¹ за 1939 г. - оценка с учетом территорий, вошедших при образовании области в 1954 г.;
за 1959 и 1970 гг. - по переписям на 15 января;
за 1979 г. - по переписи на 17 января;
за 1989 г. - по переписи на 12 января;
за 2002 г. - по переписи на 9 октября;
за 2009 г. - оценка на 1 января без итогов ВПН 2010 года.

² На 1000 родившихся живыми.

	2010 (человек)	2010 в % к		На 1000 человек населения	
		1990	2009	1990	2010
Городское население					
Число родившихся	8051	83	100,6	12,5	10,8
Число умерших	11324	143	106	10,2	15,2
в т. ч. детей до 1 года	47	32	100,0	15,4 ²	5,8 ²
Естественная убыль	-3273	х	122	2,3	-4,4
Сельское население					
Число родившихся	4752	90	102	11,5	11,1
Число умерших	8258	104	98	17,4	19,3
в т. ч. детей до 1 года	30	43	83	13,1 ²	6,3 ²
Естественная убыль	-3506	131	92	-5,9	-8,2

2.9. Рождаемость, смертность и естественный прирост населения

Годы	Число родив- шихся	Число умер- ших	в том числе детей в возра- сте до 1 года	Естес- твенный прирост (убыль-) насе- ления	На 1000 человек населения ¹			Число умерших детей в возрасте до 1 года на 1000 родившихся живыми
					число родив- шихся	число умер- ших	естест- венный прирост (убыль-)	
Все население								
1990	14932	15835	219	-903	12,1	12,8	-0,7	14,6
2000	9602	20352	140	-10750	7,8	16,5	-8,7	14,7
2005	11024	21216	103	-10192	9,3	17,9	-8,6	9,3
2009	12654	19145	83	-6491	10,9	16,5	-5,6	6,6
2010	12803	19582	77	-6779	10,9	16,7	-5,8	6,0
Городское население								
1990	9652	7886	149	1766	12,5	10,2	2,3	15,4
2000	6254	11146	91	-4892	7,9	14,1	-6,2	14,7
2005	7116	11827	71	-4711	9,2	15,4	-6,2	10,0
2009	8006	10684	47	-2678	10,7	14,3	-3,6	5,9
2010	8051	11324	47	-3273	10,8	15,2	-4,4	5,8
Сельское население								
1990	5280	7949	70	-2669	11,5	17,4	-5,9	13,1
2000	3348	9206	49	-5858	7,6	20,8	-13,2	14,6
2005	3908	9389	32	-5481	9,4	22,6	-13,2	8,2
2009	4648	8461	36	-3813	11,2	20,4	-9,2	7,7
2010	4752	8258	30	-3506	11,1	19,3	-8,2	6,3

¹ Здесь и далее относительные показатели за 2005-2009 гг. приведены без учета ВПН 2010 года, за 2010 г. – с учетом предварительных итогов ВПН 2010 года.

2.10. Ожидаемая продолжительность жизни при рождении

(число лет)

Период, для которого исчислен показатель	Все население	В том числе:	
		мужчины	женщины
Все население			
1990	70,1	64,3	75,6
2000	66,9	60,5	70,4
2005	66,0	59,2	73,7
2009	68,4	61,8	75,4
Городское население			
1990	70,6	65,3	75,4
2000	67,8	61,9	74,0
2005	66,8	60,0	74,1
2009	69,2	62,7	75,7
Сельское население			
1990	68,7	62,2	75,3
2000	65,1	58,1	73,5
2005	64,4	57,7	72,6
2009	66,9	60,3	74,6

РОЖДАЕМОСТЬ

2.11. Распределение родившихся живыми по полу
(человек)

	1990	2000	2005	2009	2010
Всего по области	14932	9602	11024	12654	12803
мальчики	7608	4952	5682	6614	6442
девочки	7324	4650	5342	6040	6361
На 1000 девочек					
родилось мальчиков	1039	1065	1064	1095	1013
Городское население	9652	6254	7116	8006	8051
мальчики	4943	3188	3722	4197	4036
девочки	4709	3066	3394	3809	4015
На 1000 девочек					
родилось мальчиков	1050	1040	1097	1102	1005
Сельское население	5280	3348	3908	4648	4752
мальчики	2665	1764	1960	2417	2406
девочки	2615	1584	1948	2231	2346
На 1000 девочек					
родилось мальчиков	1019	1114	1006	1083	1026

2.12. Распределение родившихся живыми по возрасту матери и очередности рождения в 2010 году

Возраст матери, лет	Всего родившихся	в том числе:					
		первыми	вторыми	третьими	четвертыми	пятыми и более	не указано
Всего по области							
Всего, человек	12803	6855	4489	1048	249	161	1
в том числе у матерей в возрасте:							
15-17	193	183	10	-	-	-	-
18-19	799	714	77	8	-	-	-
20-24	4092	3144	805	116	19	8	-
25-29	4068	2055	1664	270	61	18	-
30-34	2480	589	1362	382	91	55	1
35-39	1006	145	510	229	60	61	-
40-44	156	21	58	41	17	19	-
45-49	4	1	2	1	-	-	-

Продолжение табл. 2.12.

Возраст матери, лет	Всего родившихся	в том числе:					
		первыми	вторыми	третьими	четвертыми	пяти и более	не указано
Городское население							
Всего – человек	8051	4537	2874	486	98	55	1
в том числе у матерей в возрасте:							
15-17	94	89	5	-	-	-	-
18-19	383	355	23	5	-	-	-
20-24	2348	1929	368	43	6	2	-
25-29	2742	1552	1048	109	25	8	-
30-34	1726	473	1004	189	37	22	1
35-39	667	119	386	120	24	18	-
40-44	82	17	37	18	5	5	-
45-49	4	1	2	1	-	-	-
Сельское население							
Всего – человек	4752	2318	1615	562	151	106	-
в том числе у матерей в возрасте:							
15-17	99	94	5	-	-	-	-
18-19	416	359	54	3	-	-	-
20-24	1744	1215	437	73	13	6	-
25-29	1326	503	616	161	36	10	-
30-34	754	116	358	193	54	33	-
35-39	339	27	124	109	36	43	-
40-44	74	4	21	23	12	14	-
45-49	-	-	-	-	-	-	-

2.13. Дети, родившиеся живыми у женщин, не состоящих в зарегистрированном браке

Годы	Родилось, человек	Доля в общем числе родившихся, %
Все население		
1990	1583	10,6
2000	2016	21,0
2005	2489	22,6
2009	2681	21,2

Годы	Родилось, человек	Доля в общем числе родившихся, %
2010	2610	20,4
Продолжение табл. 2.13		
Городское население		
1990	934	9,7
2000	1187	18,9
2005	1411	19,8
2009	1464	18,3
2010	1446	18,0
Сельское население		
1990	649	12,3
2000	829	24,8
2005	1078	27,7
2009	1217	26,2
2010	1164	24,5

2.14. Возрастные коэффициенты рождаемости

Годы	Родившиеся в среднем за год на 1000 женщин в возрасте, лет								Суммарный коэффициент рождаемости
	15-19	20-24	25-29	30-34	35-39	40-44	45-49	Всего 15-49	
Все население									
1990	58,6	148,1	84,9	46,3	17,5	4,0	0,1	52,4	1838,1
2000	30,1	96,8	60,4	30,6	9,2	2,2	0,1	30,1	1147,3
2005	29,7	92,1	75,9	39,7	14,7	2,0	0,1	34,7	1267,4
2009	33,6	92,5	85,4	55,5	21,7	3,7	0,1	42,3	1444,2
Городское население									
1990	49,4	139,3	80,4	43,0	15,8	3,0	-	47,8	1694,0
2000	26,6	92,8	58,6	29,4	8,0	1,8	0,1	28,4	1087,0
2005	25,2	81,5	71,9	39,0	14,3	2,0	0,1	32,7	1162,8
2009	28,7	83,3	77,6	53,1	21,3	3,6	0,1	39,5	1318,0
Сельское население									
1990	82,1	167,5	95,1	54,5	22,1	6,4	0,2	63,4	2191,0
2000	36,8	106,1	64,4	33,0	11,7	3,2	0,2	33,8	1276,7
2005	38,0	119,9	86,0	41,5	15,6	2,0	0,2	39,1	1473,5
2009	41,1	110,9	106,8	61,5	22,7	4,0	0,1	48,0	1724,0

2.15. Удельный вес родившихся по возрасту матери

Годы	Удельный вес родившихся у матерей в возрасте (лет), %			
	до 20	20-29	30-39	40 и старше
Все население				
1990	14,9	62,9	21,2	1,0
2000	14,1	66,9	17,5	1,3
2005	12,5	66,5	20,0	0,9
2009	9,0	64,6	25,1	1,3
2010	7,8	63,8	27,2	1,2
Городское население				
1990	13,9	63,5	21,7	0,9
2000	12,7	69,1	17,0	1,2
2005	10,6	67,6	20,9	0,9
2009	7,4	64,5	26,8	1,3
2010	5,9	63,3	29,7	1,1
Сельское население				
1990	16,6	61,8	20,3	1,3
2000	16,7	62,9	18,6	1,7
2005	16,1	64,4	18,6	0,9
2009	11,8	64,8	22,2	1,2
2010	10,8	64,6	23,0	1,6

СМЕРТНОСТЬ

2.16. Распределение умерших по возрастным группам

	Человек				На 1000 человек соответствующей возрастной группы			
	1990	2005	2009	2010	1990	2005	2009	2010
Всего умерло	15835	21216	19145	19582	12,8	17,9	16,5	16,7
в том числе в возрасте:								
0-4 года	259	130	98	94	3,0	2,6	1,7	1,6
5-9 лет	37	13	6	10	0,4	0,3	0,1	0,2
10-14 лет	35	32	14	20	0,4	0,5	0,3	0,4
15-19 лет	70	99	72	47	0,9	1,1	1,0	0,7
20-24 года	110	179	159	148	1,5	2,1	1,7	1,6
25-29 лет	178	250	237	278	1,9	3,1	2,8	3,3
30-34 года	263	360	338	360	2,5	4,5	4,2	4,4
35-39 лет	350	501	430	385	3,7	6,4	5,4	4,8
40-44 года	399	817	528	507	5,3	8,6	6,8	6,6
45-49 лет	429	1164	876	865	7,7	11,2	9,0	9,1
50-54 года	959	1467	1199	1187	10,3	16,5	12,3	12,1
55-59 лет	1122	1468	1432	1450	15,0	21,2	17,4	17,5
60-64 года	1696	1365	1366	1636	20,4	29,8	25,4	27,6
65-69 лет	1468	2614	1595	1381	28,5	36,7	32,8	31,8
70-74 года	1462	2680	2647	2752	43,9	55,6	47,5	47,2
75-79 лет	2470	3352	2809	2590	67,0	76,2	74,7	71,5
80-84 года	2307	2140	2951	3183	110,9	109,3	109,1	115,5
85 лет и старше	2219	2585	2318	2689	200,5	238,7	198,9	216,4

2.17. Распределение умерших Липецкой области по полу (человек)

	Число умерших			в т.ч. в возрасте до 1 года		
	мужского пола	женского пола	обоего пола	мужского пола	женского пола	обоего пола
1990	7320	8515	15835	133	86	219
2000	10426	9926	20352	79	61	140
2005	11408	9808	21216	58	45	103
2009	10079	9066	19145	50	33	83
2010	10143	9439	19582	49	28	77

2.18. Смертность населения по основным классам причин смерти

Годы	Всего умерших	в том числе по причинам смертности:					
		болезней системы кровообращения	новообразований	несчастных случаев, травм и отравлений	болезней органов дыхания	болезней органов пищеварения	инфекционных и паразитарных болезней
Человек							
1990	15835	9746	2444	1649	1995	323	109
2000	20352	13314	2447	2218	1070	433	205
2005	21216	14083	2255	2461	771	565	159
2009	19145	10807	2374	1779	694	711	126
2010	19582	11238	2303	1695	503	621	120
На 100 000 человек населения¹							
1990	1284,8	790,8	198,3	133,8	80,7	26,2	8,8
2000	1653,4	1081,7	198,8	180,2	86,9	35,2	16,7
2005	1789,8	1188,1	190,2	207,6	65,0	47,7	13,4
2009	1649,6	931,2	204,5	153,3	59,8	61,3	10,9
2010	1667,8	957,2	196,2	144,4	42,8	52,9	10,2

2.19. Смертность детей в возрасте до 1 года по основным классам причин смерти

Годы	Число умерших детей, в возрасте до 1 года от:					
	инфекционных и паразитарных болезней	болезней органов дыхания	болезней органов пищеварения	врожденных аномалий	некоторых причин перинатальной смерти	несчастных случаев, травм и отравлений
Человек						
1990	8	32	5	69	86	6
2000	8	11	-	36	73	4
2005	5	7	-	30	50	6
2009	2	4	-	23	47	-
2010	1	6	-	19	47	1
На 10 000 родившихся живыми						
1990	5,3	21,3	3,3	45,9	57,1	4,0
2000	8,4	11,5	-	37,8	76,6	4,2
2005	4,5	6,4	-	27,2	45,4	5,4
2009	1,6	3,2	-	18,2	37,2	-
2010	0,8	4,7	-	14,9	36,8	0,8

¹ Здесь и далее за 2005-2009 гг. относительные показатели приведены без учета итогов ВПН 2010 года, за 2010 г. с учетом предварительных итогов ВПН 2010 года.

2.20. Смертность населения от убийств и самоубийств

Годы	Всего – человек		На 100 000 человек населения ¹	
	убийств	самоубийств	убийств	самоубийств
Все население				
1990	136	248	11,0	20,1
2000	240	320	19,5	26,0
2005	218	298	18,4	25,1
2009	135	233	11,6	20,6
2010	113	192	9,6	16,4
Мужчины				
1990	93	202	16,4	35,6
2000	191	273	33,3	47,6
2005	160	258	29,5	47,6
2009	108	200	20,5	38,0
2010	83	161	15,8	30,7
Женщины				
1990	43	46	6,5	6,9
2000	49	47	7,4	7,1
2005	58	40	9,0	6,2
2009	27	33	4,3	5,2
2010	30	31	4,8	4,9

2.21. Смертность населения от причин, непосредственно связанных с употреблением алкоголя

	1990	2005	2009	2010
Все население				
Всего умерших, человек	187	958	1023	1089
в том числе в трудоспособном возрасте	164	814	782	838
Всего умерших на 100 тыс. человек	15,2	80,8	88,1	92,8
в том числе в трудоспособном возрасте	23,8	112,4	110,4	120,0
Мужчины				
Всего умерших, человек	161	785	832	878
в том числе в трудоспособном возрасте	148	699	669	718
Всего умерших на 100 тыс. человек	28,4	145,2	157,9	167,0
в том числе в трудоспособном возрасте	41,0	190,2	185,0	201,0
Женщины				
Всего умерших, человек	26	173	191	211
в том числе в трудоспособном возрасте	18	115	113	120
Всего умерших на 100 тыс. человек	3,9	26,8	30,1	33,4
в том числе в трудоспособном возрасте	4,9	32,2	32,6	35,2

¹ Здесь и далее относительные показатели по строке «все население» за 2005-2009 гг. приведены без учета итогов ВПН 2010 года; за 2010 г. – с учетом итогов. Относительные показатели по строке «мужчины» и «женщины» 2005-2010 гг. приведены без учета итогов ВПН 2010 года.

БРАКИ И РАЗВОДЫ

2.22. Браки и разводы

Годы	Число браков	Число разводов	На 1000 человек населения ¹	
			браков	разводов
1990	10697	4633	8,7	3,8
2000	7790	5361	6,3	4,4
2005	9634	5615	8,2	4,8
2009	9711	5823	8,4	5,0
2010	9650	5192	8,2	4,4

2.23. Вступившие в брак и расторгнувшие брак по возрасту в 2010 году

	мужчин	женщин	В % к итогу	
			мужчин	женщин
Вступивших в брак – всего, человек	9650	9650	100,0	100,0
в том числе в возрасте, лет:				
до 18	20	138	0,2	1,4
18-24	3469	4945	36,0	51,3
25-34	4163	3139	43,1	32,5
35 и старше	1998	1428	20,7	14,8
Расторгнувших брак – всего, человек	5192	5192	100,0	100,0
в том числе в возрасте, лет:				
до 18	1	5	-	-
18-24	560	1083	10,8	20,9
25-39	3064	2828	59,0	54,5
40-49	978	811	18,8	15,6
50-59	447	362	8,6	7,0
60 и старше	136	97	2,6	1,9
возраст не указан	6	6	0,1	0,1

¹ Здесь и далее относительные показатели за 2005-2009 гг. приведены без учета итогов ВПН 2010 года, за 2010 г. – с учетом итогов ВПН 2010 года.

МИГРАЦИЯ НАСЕЛЕНИЯ

2.24. Общие итоги миграции населения

Годы	Человек			На 1000 человек населения ¹		
	Число прибывших	Число выбывших	Миграционный прирост	Число прибывших	Число выбывших	Миграционный прирост
Все население						
1991	35985	28665	7320	29,1	23,2	5,9
2000	20406	14650	5756	16,5	11,8	4,7
2005	14233	13081	1152	12,0	11,0	1,0
2009	12808	11813	995	11,0	10,2	0,8
2010	15941	14686	1255	13,6	12,5	1,1
Городское население						
1991	21057	14152	6905	26,8	18,0	8,8
2000	11264	7555	3709	14,0	9,4	4,6
2005	8358	6644	1714	10,8	8,6	2,2
2009	6658	6017	641	8,9	8,1	0,8
2010	8808	7486	1322	11,8	10,0	1,8
Сельское население						
1991	14928	14513	415	33,3	32,4	0,9
2000	9142	7095	2047	21,0	16,3	4,7
2005	5875	6437	-562	14,1	15,5	-1,4
2009	6150	5796	354	14,8	13,9	0,9
2010	7133	7200	-67	16,7	16,9	-0,2

¹ Здесь и далее относительные показатели приведены за 2005 -2009 гг. без учета итогов Всероссийской переписи населения 2010 года, за 2010 г. – с учетом.

2.25. Миграция населения в пределах России и внешняя миграция

	2009			2010		
	число при- бывших	число вы- бывших	мигра- ционный прирост, снижение	число при- бывших	число вы- бывших	мигра- ционный прирост, снижение
Все население						
Миграция – всего	12808	11813	995	15941	14686	1255
из нее:						
В пределах России	10513	11621	-1108	12786	14493	-1707
в том числе:						
Внутриобластная	5534	5534	-	7134	7134	-
Межобластная	4979	6087	-1108	5652	7359	-1707
Международная миграция	2295	192	2103	3155	193	2962
в том числе:						
со странами СНГ, Балтии и Грузией	2247	132	2115	3048	118	2930
с другими зарубежными странами	48	60	-12	107	75	32
Городское население						
Миграция – всего	6658	6017	641	8808	7486	1322
из нее:						
В пределах России	5641	5874	-233	6814	7358	-544
в том числе:						
Внутриобластная	2808	2720	88	3610	3576	34
Межобластная	2833	3154	-321	3204	3782	-578
Международная миграция	1017	143	874	1994	128	1866
в том числе:						
со странами СНГ, Балтии и Грузией	983	89	894	1923	65	1858
с другими зарубежными странами	34	54	-20	71	63	8
Сельское население						
Миграция – всего	6150	5796	354	7133	7200	-67
из нее:						
В пределах России	4872	5747	-875	5972	7135	-1163
в том числе:						
Внутриобластная	2726	2814	-88	3524	3558	-34
Межобластная	2146	2933	-787	2448	3577	-1129
Международная миграция	1278	49	1229	1161	65	1096
в том числе:						
со странами СНГ, Балтии и Грузией	1264	43	1221	1125	53	1072
с другими зарубежными странами	14	6	8	36	12	24

Методологические пояснения

В разделе приведены данные о численности, возрастном составе населения, рождаемости, смертности, а также о миграционных процессах.

Первоисточником получения сведений о населении являются переписи населения.

Постоянное население – постоянно проживающие лица, включая временно отсутствующих. Текущая оценка численности постоянного населения производится на основании итогов последней переписи населения, к которым ежемесячно прибавляются числа родившихся и прибывших в Россию и вычитаются числа умерших и выбывших из страны.

Естественное движение населения – обобщенное название совокупности рождений и смертей, изменяющих численность населения, так называемым естественным путем. К естественному движению населения относят также браки и разводы, хотя они не меняют численность населения, но учитываются в том же порядке, что и рождения и смерти.

Естественный прирост населения – абсолютная величина разности между числами родившихся и умерших за определенный промежуток времени. Его величина может быть как положительной, так и отрицательной.

Общие коэффициенты рождаемости и смертности – отношение соответственно числа родившихся (живыми) и числа умерших к среднегодовой численности постоянного населения. Исчисляются на 1000 человек населения.

Коэффициент естественного прироста – разность общих коэффициентов рождаемости и смертности.

Общие коэффициенты брачности и разводимости – отношение числа зарегистрированных браков и разводов к среднегодовой численности постоянного населения. Исчисляется на 1000 человек населения.

Коэффициент смертности по причинам смерти – отношение числа умерших от указанных причин смерти к численности постоянного населения. Исчисляется на 100000 населения.

Коэффициент младенческой смертности исчисляется как сумма двух составляющих, первая из которых – отношение числа умерших в возрасте до одного года из поколения, родившегося в том году, для которого вычисляется коэффициент, к общему числу родившихся в том же году; а вторая – отношение числа умерших в возрасте до одного года из поколения, родившегося в предыдущем году к общему числу родившихся в предыдущем году. Исчисляется на 1000 родившихся живыми.

Все коэффициенты приведены в расчете на год.

За 2005 - 2009 гг. относительные показатели рассчитаны с использованием численности населения без учета ВПН 2010, за 2010 г. – с учетом предварительных итогов ВПН 2010, полученных согласно срокам, утвержденным постановлением Правительства Российской Федерации от 12 ноября 2010 года № 896 «О подведении итогов Всероссийской переписи населения 2010 года».

После получения оценки численности населения за 2003 – 2010 гг. с учетом окончательных итогов ВПН 2010 данные по относительным показателям будут пересчитаны.

3. ТРУД

ЗАНЯТОСТЬ И БЕЗРАБОТИЦА

3.1. Трудовые ресурсы области

	1990		2000		2005		2009		2010	
	тысяч чело- век	в % к итогу	тысяч чело- век	в % к итогу	тысяч чело- век	в % к итогу	тысяч чело- век	в % к итогу	тысяч чело- век	в % к итогу
Трудовые ресурсы – всего ¹⁾ в том числе:	715,0	100,0	745,1	100,0	725,8	100,0	724,3	100,0	716,2	100,0
занятое население	626,1	87,6	572,8	76,9	548,7	75,6	545,7	75,3	544,9	76,1
учащиеся	41,7	5,8	52,2	7,0	58,2	8,0	49,3	6,8	46,0	6,4
лица в трудоспособном возрасте, не занятые в экономике	47,2	6,6	120,1	16,1	118,9	16,4	129,3	17,9	125,3	17,5

3.2. Численность экономически активного населения

(в среднем за год)

	Тысяч человек				В % от экономически активного населения			
	2000	2005	2009	2010	2000	2005	2009	2010
Экономически активное население	624,1	577,7	609,8	608,8	100,0	100,0	100,0	100,0
из него:								
Занятые ¹⁾	572,8	548,7	545,7	544,9	91,8	95,0	89,5	89,5
Безработные - всего	51,3	29,0	34,3	27,7	8,2	5,0	5,6	4,5
в том числе имеют официальный статус в службе занятости-на конец года	4,3	4,7	6,0	4,7	0,7	0,8	1,0	0,8

¹⁾ По данным баланса трудовых ресурсов.

3.3. Численность занятых в экономике области¹⁾

(тысяч человек)

	2000	2005	2009	2010
Всего	572,8	548,7	545,7	544,9
Сельское хозяйство, охота и лесное хозяйство	121,8	76,0	68,9	67,2
Рыболовство, рыбоводство	0,8	0,2	0,2	0,2
Добыча полезных ископаемых	3,6	2,8	2,8	2,9
Обрабатывающие производства	132,3	109,9	100,7	99,8
Производство и распределение электроэнергии, газа и воды	14,9	14,4	14,4	15,2
Строительство	34,5	37,7	36,6	38,3
Оптовая и розничная торговля; ремонт автотранспортных средств, мотоциклов, бытовых изделий и предметов личного пользования	64,2	96,3	99,8	104,9
Гостиницы и рестораны	6,4	13,1	12,7	13,2
Транспорт и связь	40,1	37,2	35,4	34,1
Финансовая деятельность	5,4	4,6	6,3	6,2
Операции с недвижимым имуществом, аренда и предоставление услуг	22,2	19,9	25,6	26,1
Государственное управление и обеспечение военной безопасности; обязательное социальное обеспечение	22,9	28,4	29,9	29,8
Образование	45,7	49,7	44,7	41,7
Здравоохранение и предоставление социальных услуг	41,2	41,5	43,2	40,6
Предоставление прочих коммунальных, социальных и персональных услуг	16,8	17,1	24,5	24,7

3.4. Показатели общей и официально зарегистрированной безработицы

	2000	2005	2009	2010
Общая численность безработных ¹⁾ , тыс. человек	51,3	29,0	34,3	27,7
Уровень общей безработицы в процентах от экономически активного населения	8,2	5,0	5,6	4,5
Численность безработных, зарегистрированных в органах государственной службы занятости, тыс. человек	4,3	4,7	6,0	4,7
Уровень зарегистрированной безработицы в процентах от экономически активного населения	0,7	0,8	1,0	0,8
Удельный вес женщин:				
в общей численности безработных	44,3	46,8	43,8	45,0
в численности безработных, зарегистрированных в органах государственной службы занятости	73,1	74,9	65,0	62,8

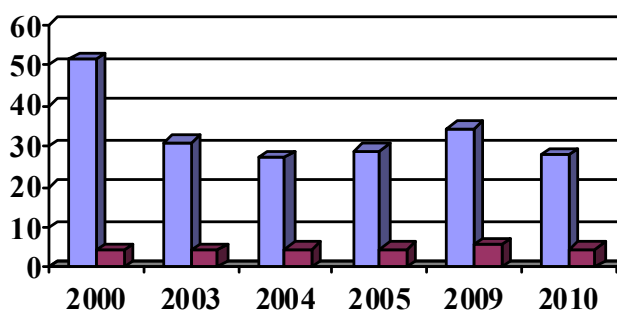

■ общая численность безработных по данным выборочного обследования населения
 ■ численность безработных, зарегистрированных в органах государственной службы занятости

¹⁾ По данным выборочного обследования населения.

**3.5. Распределение численности безработных
по возрасту в среднем за год**
(по данным выборочного обследования населения; в процентах к итогу)

	Численность безработных- всего	в том числе в возрасте, лет						
		15-19	20-24	25-29	30-49	50-54	55-59	60-72
Всего по области								
2000	100,0	4,1	15,5	10,9	58,8	4,8	5,9	...
2005	100,0	3,7	19,7	15,1	49,7	6,2	4,6	1,0
2009	100,0	6,8	21,4	7,5	43,4	11,7	8,9	0,3
2010	100,0	3,1	20,9	13,0	44,5	11,4	6,0	1,1

**3.6. Распределение численности безработных по уровню образования
в среднем за год**

(по данным выборочного обследования населения; в процентах к итогу)

	Численность безработных - всего	в том числе имеющих образование						
		высшее профессиональное	неполное высшее	среднее профессиональное	начальное профессиональное	среднее (полное) общее	основное общее	начальное, не имеют начального общего
2000	100,0	7,7	1,7	21,1	24,8	22,8	19,0	2,9
2005	100,0	15,7	3,2	17,6	16,2	40,5	6,8	...
2009	100,0	9,9	...	19,1	22,0	40,3	7,0	1,7
2010	100,0	17,1	...	24,1	27,3	25,3	6,2	...

ТРУДОУСТРОЙСТВО НАСЕЛЕНИЯ

3.7. Трудоустройство населения органами государственной службы занятости

	Численность граждан, обратившихся по вопросу трудоустройства				Трудоустройство граждан			
	2000	2005	2009	2010	2000	2005	2009	2010
Человек								
Всего	41450	54015	53967	43598	31834	48066	42852	36049
в том числе:								
незанятые трудовой деятельностью (кроме пенсионеров)	20517	33863	40194	34021	12370	28944	30364	27172
занятые трудовой деятельностью	552	493	281	182	457	447	199	113
учащиеся, желающие работать в свободное от учебы время	14688	16250	11249	7726	14611	16205	11034	7637
пенсионеры	5693	3409	2243	1669	4396	2470	1255	1127
В процентах к итогу								
Всего	100	100	100	100	100	100	100	100
в том числе:								
незанятые трудовой деятельностью (кроме пенсионеров)	49,5	62,7	74,5	78,0	38,9	60,2	70,9	75,4
занятые трудовой деятельностью	1,3	0,9	0,5	0,4	1,4	0,9	0,5	0,3
учащиеся, желающие работать в свободное от учебы время	35,5	30,1	20,8	17,7	45,9	33,7	25,7	21,2
пенсионеры	13,7	6,3	4,2	3,8	13,8	5,2	2,9	3,1

**3.8. Среднегодовая численность и среднемесячная номинальная
начисленная заработная плата работающих, занятых в экономике
по формам собственности**

	2010		В % к итогу		
	тыс. человек	в % к 2009	2000	2009	2010
Среднесписочная численность работающих					
Всего	393,3	99,8	100,0	100,0	100,0
в том числе по формам собственности:					
Государственная	70,4	96,3	19,3	18,5	17,9
Муниципальная	78,2	95,2	22,0	20,8	19,9
Частная	172,2	105,5	30,0	41,5	43,8
Смешанная российская	10,2	93,6	13,6	2,8	2,6
Иностранная, совместная российская и иностранная	59,9	96,4	14,1	15,8	15,2
Собственность обществен- ных организаций	2,4	96,0	1,0	0,6	0,6

	2010		В % к средней по области		
	рублей	в % к 2009	2000	2009	2010
Среднемесячная номиналь- ная начисленная заработная плата работающих					
Всего	15430	111,3	100,0	100,0	100,0
в том числе по формам собственности:					
Государственная	16888	105,8	103,0	115,1	109,4
Муниципальная	10438	106,2	64,0	70,8	67,6
Частная	13253	113,2	81,0	84,4	85,9
Смешанная российская	20752	121,5	110,0	123,1	134,4
Иностранная, совместная российская и иностранная	25738	116,8	181,0	158,8	166,8

	<i>Труд</i>				
Собственность общественных организаций	11818	113,6	95,0	75,0	76,6

3.9. Распределение численности работающих по секторам экономики
(в процентах)

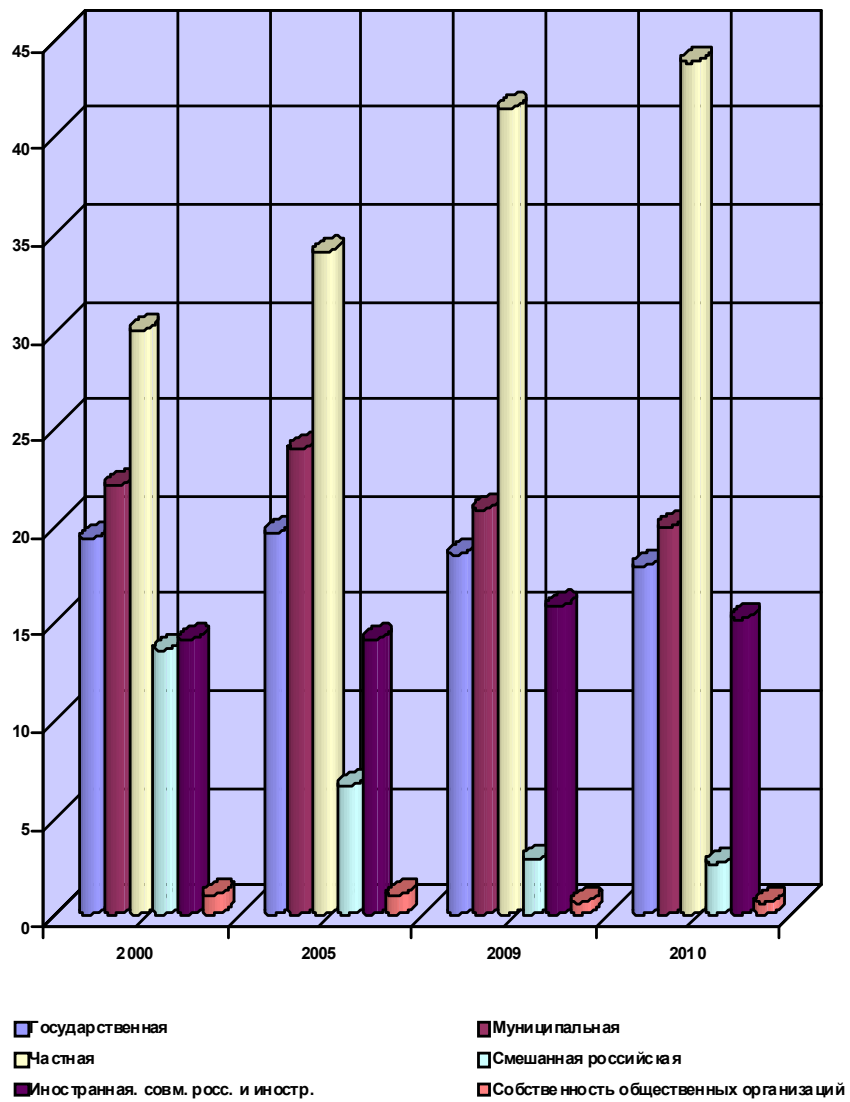

3.10. Среднесписочная численность работающих по видам деятельности и формам собственности за 2010 год

Липецкий статистический ежегодник. 2011

Труд
(человек)

	Всего	в том числе по формам собственности			
		госу- дар- ствен- ная	муни- ци- пальная	частная	ино- стран- ная и сме- шан- ная ¹⁾
Всего	393259	70355	78248	172201	70083
Сельское хозяйство, охота и лесное хозяйство	30488	2321	324	24483	3360
Рыболовство, рыбоводство	183	-	-	183	-
Добыча полезных ископаемых	2850	2	-	2848	-
Обрабатывающие производства	86573	1808	497	39254	44536
Производство и распределение электроэнергии, газа и воды	14259	90	709	5017	8443
Строительство	28083	294	282	27273	189
Оптовая и розничная торговля; ремонт автотранспортных средств, мотоциклов, бытовых изделий и предметов личного пользования	42790	961	169	36933	4683
Гостиницы и рестораны	6320	226	196	5372	507
Транспорт и связь	28219	12438	4165	8833	2733
Финансовая деятельность	6118	1101	-	1796	3221
Операции с недвижимым имуществом, аренда и предоставление услуг	21072	3528	2148	14179	1162
Государственное управление и обеспечение военной безопасности; обязательное социальное обеспечение	29660	24411	5227	22	-
Образование	41192	8950	31051	630	134
Здравоохранение и предоставление социальных услуг	40247	12492	25627	1738	389
Предоставление прочих коммунальных, социальных и персональных услуг	15206	1732	7854	3640	726
Продолжение табл. 3.11. (в % к итогу)					
	Всего	в том числе по формам собственности			

		государ- ственная	муници- пальная	частная	ино- стран- ная и сме- шанная ¹⁾
Всего	100,0	17,9	19,9	43,8	17,8
Сельское хозяйство, охота и лесное хозяй- ство	100,0	7,6	1,1	80,3	11,0
Рыболовство, рыбоводство	100,0	-	-	100,0	-
Добыча полезных ископаемых	100,0	0,1	-	99,9	-
Обрабатывающие производства	100,0	2,1	0,6	45,3	51,4
Производство и распределение электро- энергии, газа и воды	100,0	0,6	5,0	35,2	59,2
Строительство	100,0	1,0	1,0	97,1	0,7
Оптовая и розничная торговля; ремонт ав- тотранспортных средств, мотоциклов, бы- товых изделий и предметов личного поль- зования	100,0	2,2	0,4	86,3	10,9
Гостиницы и рестораны	100,0	3,6	3,1	85,0	8,0
Транспорт и связь	100,0	44,1	14,8	31,3	9,7
Финансовая деятельность	100,0	18,0	-	29,4	52,6
Операции с недвижимым имуществом, аренда и предоставление услуг	100,0	16,7	10,2	67,3	5,5
Государственное управление и обеспечение военной безопасности; обязательное соци- альное обеспечение	100,0	82,3	17,6	0,1	-
Образование	100,0	21,7	75,4	1,5	0,3
Здравоохранение и предоставление соци- альных услуг	100,0	31,0	63,7	4,3	1,0
Предоставление прочих коммунальных, социальных и персональных услуг	100,0	11,4	51,7	23,9	4,8

¹⁾ Смешанная российская, иностранная совместная российская и иностранная.

ЧИСЛЕННОСТЬ РАБОТНИКОВ, ЗАНЯТЫХ ВО ВРЕДНЫХ

**3.11. Удельный вес численности работников, занятых
во вредных и опасных условиях труда**

(в процентах от общей численности работников соответствующего вида деятельности)

	1990 ¹⁾	2000	2005	2009	2010
Работали в условиях, не отвечающих гигиеническим нормам:					
всего по области	15,9	25,4	28,5	36,1	37,5
добыча полезных ископаемых	10,1	23,7	23,5
обрабатывающие производства	37,3	45,4	47,5
производство и распределение электроэнергии, газа и воды	14,7	31,8	31,5
строительство	3,6	9,1	14,9	11,8	17,4
транспорт и связь	4,0	7,5	13,7	20,1	18,0
Заняты тяжелым физическим трудом:					
всего по области	1,4	1,1	2,9	9,3	9,1
добыча полезных ископаемых	0,3	9,4	9,7
обрабатывающие производства	2,0	11,0	10,5
производство и распределение электроэнергии, газа и воды	4,2	10,6	10,5
строительство	1,4	0,6	6,4	4,8	6,2
транспорт и связь	0,3	2,3	3,6	5,1	4,9
Работали на оборудовании, не отвечающем требованиям безопасности:					
всего по области	0,4	0,1	0,1	-	-
добыча полезных ископаемых	1,5	1,6	1,7
обрабатывающие производства	0,1	-	-
производство и распределение электроэнергии, газа и воды	-	-	-
строительство	0,3	-	-	-	-
транспорт и связь	0,2	-	-	-	-

¹⁾ В 1990 г. организации связи обследованию не подлежали.

3.12. Удельный вес численности работников, занятых во вредных условиях труда, по видам воздействующих производственных факторов на конец 2010 года

(в процентах от общей численности работников соответствующего вида деятельности)

	Всего работали в условиях, не отвечающих гигиеническим нормам	Работали под воздействием повышенного(ной)			
		уровня шума, ультра и инфразвуков	уровня вибрации	запыленности воздуха рабочей зоны	загазованности воздуха рабочей зоны
Всего по области	37,5	25,7	3,8	5,7	4,8
Добыча полезных ископаемых	23,5	19,4	12,1	3,5	-
Обрабатывающие производства	47,5	35,8	4,4	8,4	6,4
производство пищевых продуктов, включая напитки и табака	19,4	10,9	1,2	3,0	0,8
химическое производство	55,3	20,7	2,3	4,3	28,0
производство прочих неметаллических минеральных продуктов	27,0	18,1	2,4	9,6	1,9
металлургическое производство и производство готовых металлических изделий	72,6	63,2	7,8	13,8	11,2
производство машин и оборудования	43,6	16,3	2,3	4,8	4,3
Производство и распределение электроэнергии, газа и воды	31,5	20,2	3,6	0,2	1,0
Строительство	17,4	7,7	3,1	3,0	5,0
Транспорт и связь	18,0	3,3	1,2	0,6	1,2

3.13. Удельный вес численности мужчин и женщин, занятых во вредных и опасных условиях труда на конец 2010 года
(в процентах от общей численности работников соответствующего пола)

	Всего по области	в том числе				
		добыча полезных ископаемых	обрабатывающие производства	производство и распределение электроэнергии, газа и воды	строительство	транспорт и связь
Работали в условиях, не отвечающих гигиеническим нормам - всего	37,5	23,5	47,5	31,5	17,4	18,0
мужчины	46,6	26,6	58,3	39,5	19,8	29,0
женщины	21,2	12,1	28,9	17,3	7,9	3,4
работали в условиях повышенного:						
уровня шума, ультра - и инфразвуков – всего	25,7	19,4	35,8	20,2	7,7	3,3
мужчины	32,5	22,5	45,6	25,8	8,9	5,3
женщины	13,4	7,4	19,0	10,1	2,8	0,8
уровня вибрации - всего	3,8	12,1	4,4	3,6	3,1	1,2
мужчины	4,6	15,3	5,0	4,9	3,5	2,1
женщины	2,4	-	3,4	1,4	1,3	-
запыленности воздуха рабочей зоны - всего	5,7	3,5	8,4	0,2	3,0	0,6
мужчины	6,9	3,0	10,2	0,2	3,3	1,0
женщины	3,5	5,2	5,2	0,2	1,6	0,1
загазованности воздуха рабочей зоны - всего	4,8	-	6,4	1,0	5,0	1,2
мужчины	6,7	-	9,0	1,5	5,7	1,9
женщины	1,4	-	1,9	-	2,1	0,2
уровня неионизирующего излучения - всего	0,8	-	0,9	1,5	-	0,5
мужчины	0,7	-	0,9	1,4	-	0,5
женщины	0,9	-	1,0	1,6	-	0,5
уровня ионизирующего излучения - всего	-	-	-	0,1	0,1	-
мужчины	-	-	-	0,1	0,1	0,1
женщины	-	-	-	-	0,2	-
Заняты тяжелым физическим трудом - всего	9,1	9,7	10,5	10,5	6,2	4,9
мужчины	11,0	12,3	11,8	16,3	7,1	8,5
женщины	5,6	-	8,4	0,4	2,3	0,1
Работали на оборудовании, не отвечающем требованиям безопасности - всего	-	1,7	-	-	-	-
мужчины	-	2,1	-	-	-	-
женщины	-	-	-	-	-	-

Методологические пояснения

Раздел представляет данные о численности и составе экономически активного населения, занятых и безработных.

Численность экономически активного населения - сумма занятых в экономике и безработных.

Занятые в экономике – лица, которые в рассматриваемый период:

- а) выполняли работу по найму за вознаграждение деньгами или натурой, а также не по найму для получения прибыли или семейного дохода, независимо от срока получения вознаграждения или дохода за свою деятельность;
- б) временно отсутствовали на работе из-за болезни или травмы, ухода за больными; ежегодного отпуска или выходных дней; обучение вне своего рабочего места; отпуска без сохранения или с сохранением содержания по инициативе администрации; забастовки; других подобных причин;
- в) выполняли работу без оплаты на семейном предприятии.

К безработным (в соответствии со стандартами Международной Организации Труда (МОТ), относятся лица в возрасте, установленном для измерения экономической активности, которые в рассматриваемый период удовлетворяли одновременно следующим критериям: а) не имели работы (доходного занятия); б) занимались поиском работы, т.е. обращались в государственную или коммерческую службы занятости, использовали или помещали объявления в печати, непосредственно обращались к администрации предприятия или работодателю, использовали личные связи или предпринимали шаги к организации собственного дела (поиск земли, зданий, машин и оборудования, сырья, финансовых ресурсов, обращение за разрешениями, лицензиями и т.п.;

в) были готовы приступить к работе в течение определенного периода времени, Учащиеся, студенты, пенсионеры и инвалиды учитываются в качестве безработных, если они занимались поиском работы и были готовы приступить к ней.

Безработные, зарегистрированные в государственных учреждениях службы занятости населения – трудоспособные граждане, не имеющие работы и заработка (трудового дохода), проживающие на территории Российской Федерации, зарегистрированные в государственном учреждении службы занятости по месту жительства в целях поиска подходящей работы, ищущие работу, готовые приступить к ней.

Уровень безработицы – отношение численности безработных к численности экономически активного населения в рассматриваемом периоде, в процентах.

Уровень официально зарегистрированной безработицы – отношение численности официально зарегистрированных безработных к численности экономически активного населения в рассматриваемом периоде, в процентах.

Продолжительность безработицы (продолжительность поиска работы) – промежуток времени, в течение которого лицо ищет работу, используя при этом любые способы поиска. Различают: **продолжительность завершенной (законченной) безработицы**, которая учитывает время с момента начала поиска работы до момента трудоустройства, и **продолжительность незавершенной безработицы** – время с момента начала поиска работы до рассматриваемого периода.

4. УРОВЕНЬ ЖИЗНИ НАСЕЛЕНИЯ

ДЕНЕЖНЫЕ ДОХОДЫ

4.1. Состав и использование денежных доходов населения

	(млн. рублей)				
	1990	2000	2005	2009	2010 ¹⁾
Денежные доходы – всего	2855	26174	80260	204535	221937
в том числе:					
оплата труда	1915	10313	34655	68767	76200
социальные трансферты	479	4025	14792	34209	46954
доходы от собственности	76	575	4061	5540	8916
доходы от продажи иностранной валюты	-	487	1336	3860	2625
доходы от предпринимательской деятельности и другие	385	10774	25416	92159	87242
Денежные расходы – всего	2682	22813	75869	179602	196017
в том числе:					
покупка товаров и оплата услуг	2102	19650	55140	133754	151261
оплата обязательных платежей и разнообразных взносов, включая деньги, отосланные по переводам	304	1398	7689	18896	17495
накопление сбережений во вкладах и ценных бумагах	276	766	4283	7481	18249
расходы на покупку недвижимости	-	344	3102	7067	4949
покупка валюты	-	657	1931	4832	3665
изменение средств на счетах физических лиц-предпринимателей	-	164	7179	4424	6493
изменение задолженности по кредитам	-	-166	-3455	3148	-6094
Прирост денег на руках у населения	173	3361	4391	24933	25919
Среднедушевой денежный доход, рублей в месяц	193	1772	5642	14686	15752
Реальные денежные доходы (в процентах к предыдущему году)	x	118	112	105	102

¹⁾ Данные являются предварительными.

**4.2. Состав и использование денежных доходов населения
в 2010 году**

(млн. рублей)

	2010 ¹⁾			
	I кв.	II кв.	III кв.	IV кв.
Денежные доходы – всего	48102	54093	53170	66571
в том числе:				
оплата труда	16822	18421	19078	21878
социальные трансферты	9948	11828	11643	13534
доходы от собственности	1527	3871	1637	1881
доходы от продажи иностранной валюты	723	793	581	528
доходы от предпринимательской деятельности и другие	19082	19180	20231	28749
Денежные расходы – всего	43590	47332	46638	58457
в том числе:				
покупка товаров и оплата услуг	33972	36224	38083	42982
оплата обязательных платежей и разнообразных взносов, включая деньги, отосланные по переводам	3600	3977	4298	5620
накопление сбережений во вкладах и ценных бумагах	3372	5352	2935	6590
расходы на покупку недвижимости	809	911	1251	1979
покупка валюты	606	677	1016	1365
изменение средств на счетах физических лиц-предпринимателей	1078	1815	1980	1620
изменение задолженности по кредитам	154	-1624	-2925	-1699
Прирост (+), уменьшение (-) денег на руках у населения	4512	6762	6532	8114
Среднедушевой денежный доход, рублей в месяц ²⁾	13624	15321	15060	18856
Реальные денежные доходы (в процентах к соответствующему периоду предыдущего года)	113	108	100,4	93

¹⁾ Данные являются предварительными.

²⁾ С учетом предварительных итогов ВПП-2010 года.

**4.3. Структура денежных доходов и удельный вес расходов
в денежных доходах населения**

(в процентах

)	1990	2000	2005	2009	2010 ¹⁾
Денежные доходы - всего	100	100	100	100	100
в том числе:					
оплата труда	67,1	39,4	43,2	33,6	34,3
социальные трансферты	16,8	15,4	18,4	16,7	21,2
доходы от собственности	2,7	2,2	5,1	2,7	4,0
доходы от продажи иностранной валюты	-	1,9	1,7	1,9	1,2
доходы от предпринимательской деятельности и другие	13,4	41,1	31,7	45,1	39,3
Денежные расходы - всего	93,9	87,2	94,5	87,8	88,3
в том числе:					
покупка товаров и оплата услуг	73,6	75,1	68,7	65,4	68,2
оплата обязательных платежей и взносов, включая деньги, отосланные по переводам	10,7	5,3	9,6	9,2	7,9
накопление сбережений во вкладах и ценных бумагах	9,6	2,9	5,3	3,7	8,2
покупка недвижимости	-	1,3	3,9	3,5	2,2
покупка валюты	-	2,5	2,4	2,4	1,7
изменение средств на счетах физических лиц- предпринимателей	-	0,6	8,9	2,2	2,9
изменение задолженности по кредитам	-	-0,6	-4,3	1,5	-2,7
Прирост, уменьшение (-) денег на руках у населения	6,1	12,8	5,5	12,2	11,7

**4.4. Структура денежных доходов и удельный вес расходов
в денежных доходах населения в 2010 году**

	(в процентах)			
	2010 ¹⁾			
	I кв.	II кв.	III кв.	IV кв.
Денежные доходы – всего	100	100	100	100
в том числе:				
оплата труда	35,0	34,1	35,9	32,9
социальные трансферты	20,7	21,9	21,9	20,3
доходы от собственности	3,2	7,2	3,1	2,8
доходы от продажи иностранной валюты	1,5	1,5	1,1	0,8
доходы от предпринимательской деятельности и другие	39,7	35,5	38,0	43,2
Денежные расходы – всего	90,6	87,5	87,7	87,8
в том числе:				
покупка товаров и оплата услуг	70,6	67,0	71,6	64,6
оплата обязательных платежей и разнообразных взносов, включая деньги, отосланные по переводам	7,5	7,4	8,1	8,4
накопление сбережений во вкладах и ценных бумагах	7,0	9,9	5,5	9,9
расходы на покупку недвижимости	1,7	1,7	2,4	3,0
покупка валюты	1,3	1,2	1,9	2,1
изменение средств на счетах физических лиц-предпринимателей	2,2	3,4	3,7	2,4
изменение задолженности по кредитам	0,3	-3,0	-5,5	-2,6
Прирост (+), уменьшение (-) денег на руках у населения	9,4	12,5	12,3	12,2

**4.5. Вклады населения в учреждениях Сберегательного Банка
Российской Федерации по Липецкой области на рублевых счетах
(на 1 января)**

	1990	2001	2006	2010	2011
Число учреждений, единиц	426	209	195	198	199
Число вкладов, тысяч единиц	1158	2197	2383	3019	3144
Сумма вкладов, млн. рублей	2112	1981	8897	23475	31666
Средний размер вклада, рублей	1824	902	3733	7776	10072

Уровень жизни населения

Остаток вклада на душу населения, рублей	1715	1604	7538	20274	27034
--	------	------	------	-------	-------

¹⁾ Данные являются предварительными.

4.6. Покупательная способность среднедушевых среднемесячных денежных доходов населения

	1998	2000	2005	2009	2010 ¹⁾
Продукты питания, кг					
Говядина (кроме бескостного мяса)	42	40	57	78	89
Рыба мороженная без деликатесной, неразделанная	65	67	109	171	240
Масло животное	29	32	65	83	82
Масло растительное	74	95	161	240	274
Молоко цельное, литров ²⁾	283	276	460	592	572
Яйца, шт.	1329	1476	2440	4588	5177
Сахар-песок	159	154	298	528	472
Мука пшеничная	263	240	532	773	892
Хлеб и хлебобулочные изделия из пшеничной муки 1 и 2 сортов	204	245	428	652	620
Рис шлифованный	126	135	292	343	422
Крупа	193	193	485	720	713
Картофель	367	376	719	1058	945
Капуста свежая белокочанная	333	494	539	1170	711
Водка, литров	21	25	41	79	57
Платные услуги, один вид услуг					
Абонентная плата за домашний телефон, платежей	36	40	35	49	48
Квартирная плата в домах муниципального жилищного фонда, кв. м.	1450	3216	1109	1217	1263
Плата за электричество, 100 квт	75	69	67	91	88
Плата за отопление, кв. м.	784	1562	1011	919	805
Плата за газ сетевой, платежей	182	207	213	433	463
Плата за горячее водоснабжение, платежей	70	116	82	61	54
Плата за водоснабжение и канализацию, платежей	98	150	112	112	83
Непродовольственные товары, шт.					
Сигареты с фильтром отечественные, пачек	331	380	894	1271	1080
Холодильник	0,18	0,23	0,45	1,14	1,19
Телевизор	0,26	0,36	1,11	1,80	1,90
Бензин, литров	379	292	386	764	746
Сапоги утепленные детские (натуральная кожа), пар	4,7	4,4	6,1	8,6	8,5
Куртка демисезонная для детей школьного возраста	3,5	4,7	7,3	10,9	9,9
Пальто женское демисезонное	0,6	0,8	1,7	3,1	3,0
Костюм мужской (двойка)	1,4	1,4	2,2	3,4	3,5
Джемпер, жакет для взрослых	5,4	5,1	9,9	13,9	13,8

Покупательная способность среднедушевых денежных доходов населения отражает потенциальные возможности населения по приобретению това-

ров и услуг и выражается через товарный эквивалент среднемесячных денежных доходов.

¹⁾ Данные являются предварительными.

²⁾ С 2009 г. молоко цельное 2,5-3,2% жирности, пастеризованное.

**4.7. Среднемесячная номинальная начисленная заработная плата
работающих, занятых в экономике и социальной сфере области**
(рублей)

	2000	2005	2006	2007	2009	2010
Всего	1881	6929	8634	10907	13871	15430
в том числе:						
Сельское хозяйство	1082	4370	5830	8041	11482	12318
Рыболовство	1181	5203	7018	8659	9209	10628
Добыча полезных ископаемых	1937	8606	9544	11776	15243	16412
Обрабатывающие производства	2488	8968	10827	14080	17712	21100
Производство и распределение электроэнергии, газа и воды	2750	8640	10169	11986	16520	18335
Строительство	2095	6691	9437	12571	12692	14099
Оптовая и розничная торговля; ремонт автотранспортных средств и др.	1493	4893	6083	8460	10086	11288
Гостиницы и рестораны	1132	3910	5105	6304	8307	9247
Транспорт и связь	2093	8138	9368	10919	14524	16414
Финансовая деятельность	4115	14296	16715	22271	25877	30937
Операции с недвижимым имуществом, аренда и предоставление услуг	1477	6529	8221	10368	12006	13076
Государственное управление и обеспечение военной безопасности; обязательное социальное обеспечение	2687	9259	11574	14133	20567	21007
Образование	1002	4277	5627	6518	9304	9740
Здравоохранение и предоставление социальных услуг	1160	4906	6493	7640	9817	10438
Предоставление прочих коммунальных, социальных и персональных услуг	1391	4707	5721	7037	10229	10245

4.8. Просроченная задолженность по заработной плате предприятий и организаций Липецкой области

(тыс. рублей)

	Просроченная задолженность по заработной плате работников на 1 января		
	2009	2010	2011
Всего	36686	18146	9295
из них:			
Сельское хозяйство, охота и предоставление услуг в этих областях, лесозаготовки	16970	12274	245
Добыча полезных ископаемых	-	-	-
Обрабатывающие производства	5345	4921	9050
Производство пищевых продуктов, включая напитки, и табака	1100	490	9050
Текстильное и швейное производство	-	-	-
Химическое производство	-	-	-
Производство кожи, изделий из кожи и обуви	2850	4431	-
Производство прочих неметаллических минеральных продуктов производство прочих неметаллических минеральных продуктов	-	-	-
Металлургическое производство и производство готовых металлических изделий	402	-	-
Производство машин и оборудования	368	-	-
Производство электрооборудования, электронного и оптического оборудования	625	-	-
Производство и распределение электроэнергии, газа и воды	700	-	-
Строительство	8724	951	-
Транспорт	-	-	-
Научные исследования и разработки	-	-	-
Образование	854	-	-
Управление недвижимым имуществом	4093	-	-

Удаление сточных вод, отходов и аналогичная деятельность	-	-	-
Деятельность в области культуры	-	-	-

**СОЦИАЛЬНО-ЭКОНОМИЧЕСКАЯ ДИФФЕРЕНЦИАЦИЯ
НАСЕЛЕНИЯ ПО ДОХОДАМ**

**4.9. Распределение населения по величине
среднедушевых денежных доходов**

(в процентах)

	2005	2009	2010 ¹⁾
Все население	100	100	100
в том числе:			
со среднедушевыми денежными доходами в месяц, рублей			
до 3500,0	35,2	5,0	3,8
3500,1-5000,0	21,0	7,6	6,4
5000,1-7000,0	18,4	12,3	11,2
7000,1-10000,0	13,8	18,0	17,2
10000,1-15000,0	8,0	22,2	22,6
15000,1-25000,0	3,1	21,4	23,1
25000,1- 35000,0	0,4	7,7	8,8
свыше 35000,0	0,1	5,8	6,9

4.10. Распределение общего объёма денежных доходов населения

	2005	2009	2010 ¹⁾
Денежные доходы – всего, процентов	100	100	100
в том числе по 20-процентным группам населения:			
первая (с наименьшими доходами)	6,4	5,9	6,0
вторая	11,3	10,6	10,8
третья	16,1	15,6	15,7
четвертая	23,0	22,8	22,8
пятая (с наибольшими доходами)	43,2	45,1	44,7
Коэффициент Джини (индекс концентрации доходов)	0,365	0,388	0,384
Коэффициент фондов (коэффициент дифференциации доходов), в размах	11,1	13,1	12,7

¹⁾ Предварительные данные.

4.11. Динамика величины прожиточного минимума¹⁾

(в среднем на душу населения; рублей в месяц)

	Все население	в том числе по основным социально-демографическим группам населения		
		трудоспособное население	пенсионеры	дети
2005				
I квартал	2245	2464	1680	2258
II квартал	2240	2463	1662	2255
III квартал	2247	2479	1655	2249
IV квартал	2369	2608	1755	2372
Год	2275	2503	1688	2284
2009				
I квартал	4699	5082	3822	4521
II квартал	4386	4752	3526	4251
III квартал	4368	4720	3534	4245
IV квартал	4563	4936	3709	4407
Год	4504	4872	3648	4356
2010				
I квартал	5081	5463	4197	4928
II квартал	4682	5056	3803	4555

¹⁾ Приведены данные, ежеквартально установленные администрацией Липецкой области в соответствии с Федеральным законом от 24.10.1997 №134-ФЗ «О прожиточном минимуме в Российской Федерации». Потребительская корзина для расчета величины прожиточного минимума за 2005г. установлена Постановлением Липецкого областного Совета депутатов от 25.12.2001 №758-пс, за 2009-2010гг. - законом Липецкой области «О потребительской корзине в Липецкой области» от 25.12.2006 №12-оз. Потребительская корзина содержит минимальные наборы продуктов питания, непродовольственных товаров и услуг, необходимых для сохранения здоровья человека и обеспечения его жизнедеятельности.

В среднем за год приведена оценка на основе указанных квартальных данных.

Уровень жизни населения

III квартал	4817	5204	3915	4693
IV квартал	5276	5691	4322	5152
Год	4964	5354	4059	4832

4.12. Численность населения

с денежными доходами ниже величины прожиточного минимума

	Тысяч человек	В % от общей численности населения области
2005	181	15,2
2009	114	9,8
2010 ¹⁾	118	10,0

4.13. Структура располагаемых ресурсов домашних хозяйств

(по материалам выборочного обследования бюджетов домашних хозяйств)

Располагаемые ресурсы (в среднем на члена домашнего хозяйства в месяц), руб.	В % от общего объема располагаемых ресурсов				
	денежные расходы	стоимость натуральных поступлений	стоимость предоставленных в натуральном выражении льгот	сумма сделанных сбережений	
2005	5500,5	88,1	7,0	0,1	4,8
2009	12824,2	87,2	5,0	0,2	7,6
2010	11712,2	85,0	6,4	0,0	8,6

4.14. Потребление основных продуктов питания

(по материалам выборочного обследования бюджетов домашних хозяйств)

	в среднем на члена домашнего хозяйства в год, кг		
	2005	2009	2010
Хлеб и хлебные продукты	108,6	90,2	95,1
Картофель	73,6	64,2	62,5
Овощи и бахчевые	91,3	93,2	91,4
Фрукты и ягоды	52,7	73,5	69,1
Мясо и мясные продукты	67,2	76,2	77,8
Молоко и молочные продукты	276,7	263,0	273,8
Яйца, штук	228	221	228
Рыба и рыбные продукты	20,8	23,0	23,5
Сахар и кондитерские изделия	31,1	27,9	27,2
Масло растительное и другие	12,4	10,8	10,8

жиры

¹⁾ Предварительные данные.

4.15. Структура потребительских расходов домашних хозяйств

(по материалам выборочного обследования бюджетов домашних хозяйств; в % к итогу)

	2005	2009	2010
Потребительские расходы	100,0	100	100
в том числе:			
расходы на покупку продуктов для домашнего питания - всего:	34,5	34,0	35,5
из них на:			
хлеб и хлебные продукты	6,0	5,1	5,9
картофель	0,2	0,2	0,3
овощи и бахчевые	1,9	2,0	2,0
фрукты и ягоды	2,0	2,2	2,4
мясо и мясные продукты	10,0	10,0	10,2
рыбу и рыбные продукты	2,8	2,5	2,5
молоко и молочные продукты	5,2	5,5	5,7
сахар и кондитерские изделия	2,4	2,4	2,4
яйца	0,6	0,5	0,5
масло растительное и другие жиры	0,8	0,7	0,7
чай, кофе, безалкогольные напитки и другие продукты питания	2,6	2,9	2,9
питание вне дома	2,3	2,1	1,3
расходы на покупку алкогольных напитков	2,1	2,0	1,9
расходы на покупку непродовольственных товаров - всего:	41,3	38,5	36,8
в том числе на:			
одежду, обувь, белье и ткани	13,9	11,3	10,9
телерадиоаппаратуру, предметы для отдыха, увлечения	4,0	4,6	3,9
транспортные средства	7,5	3,9	4,9
мебель, домашнее оборудование, предметы для ухода за домом	6,7	5,2	5,7
строительные материалы	1,5	1,7	0,9
топливо	1,5	2,4	3,0
табачные изделия	0,7	1,2	0,7
другие непродовольственные товары	5,5	8,2	6,8
расходы на оплату услуг - всего:	19,8	23,4	24,5
в том числе:			
жилищно-коммунальные услуги	6,6	8,1	10,8
из них оплата:			
жилья	0,9	0,7	1,0
электроэнергии	0,9	1,3	1,5
газа	1,5	1,6	2,3
центрального отопления	1,1	1,4	2,2
воды и др. коммунальных услуг	2,2	3,1	3,8
другие бытовые услуги	2,4	2,2	1,9
услуги учреждений культуры	1,4	1,6	1,3
услуги в системе образования	2,3	1,3	1,9
медицинские услуги	1,0	0,6	1,0
санаторно-оздоровительные услуги	0,1	0,4	0,3
услуги пассажирского транспорта	2,4	2,7	2,3
услуги связи	2,6	3,3	3,5
прочие услуги	1,0	3,2	1,5

4.16. Наличие предметов длительного пользования в домашних хозяйствах

(по материалам выборочного обследования бюджетов домашних хозяйств)

на конец года; на 100 домохозяйств; штук

	2005	2009	2010
Телевизоры	140	145	146
Радиоприемные устройства	48	28	16
Музыкальные центры	27	43	39
Магнитофоны, аудиоплееры	58	47	26
Видеомагнитофоны, DVD плееры	71	100	97
Видеокамеры	6	9	2
Холодильники и морозильники	118	122	114
Стиральные машины	99	106	101
Электропылесосы	80	94	89
Микроволновые печи	18	47	55
Швейные, вязальные машины	62	57	29
Кондиционеры	2	9	7
Персональные компьютеры	19	41	44
Мобильные телефоны	96	199	200
Легковые автомобили	38	59	51
Мотоциклы и велосипеды	29	15	26

4.17. Распределение домашних хозяйств по видам

и благоустройству занимаемого жилого помещения

(по материалам выборочного обследования бюджетов домашних хозяйств)

на конец года; в процентах от общего числа домохозяйств

	2005	2009	2010
Домашние хозяйства, занимающие:			
отдельную квартиру	53	54	62
жилую площадь в коммунальной квартире	1	-	-
жилую площадь в общежитии	2	2	-
отдельный дом, часть дома	44	44	38
Домашние хозяйства, проживающие в жилище, оборудованном			
водопроводом	93	96	98
канализацией	53	54	61
отоплением	96	98	99
горячим водоснабжением	90	90	95
газом	97	100	100
телефоном	66	78	75

**ЧИСЛЕННОСТЬ ПЕНСИОНЕРОВ И СРЕДНИЙ РАЗМЕР
НАЗНАЧЕННЫХ ИМ ПЕНСИЙ**

**4.18. Численность пенсионеров и средний размер
назначенных пенсий по Липецкой области**
(по состоянию на 1 января года, следующего за отчетным)

	Численность пенсионеров, тыс. человек			Средний размер назначенных пенсий, рублей		
	2008	2009 ¹⁾	2010	2008	2009 ¹⁾	2010
Всего пенсионеров, состоящих на учете в отделении Пенсионного фонда Российской Федерации по Липецкой области	367,7	371,4	375,0	4257	5776	7109
в том числе получающие пенсии:						
по старости	274,4	286,6	295,6	4636	6245	7709
по инвалидности	50,7	42,0	36,0	3253	4220	4791
по случаю потери кормильца (на каждого нетрудоспособного члена семьи)	16,6	15,1	14,5	2921	3934	5246
пострадавшие в результате радиационных и техногенных катастроф и члены их семей	5,8	6,0	6,1	3970	5540	6298
федеральные государственные гражданские служащие	0,3	0,3	0,3	6387	7979	9632
летчики-испытатели	-	-	0,0	-	-	38040
социальные	19,9	21,3	22,4	2748	3871	4303

¹⁾ На конец года.

**ПРОИЗВОДСТВО И ПОТРЕБЛЕНИЕ ПРОДУКЦИИ СЕЛЬСКОГО
ХОЗЯЙСТВА НА ДУШУ НАСЕЛЕНИЯ**

**4.19. Производство и потребление продукции сельского хозяйства
на душу населения по области¹⁾**

(килограммов в год)

	1990	2000	2005	2009	2010
Производство продукции сельского хозяйства					
Зерно (в весе после доработки)	1661	749	1609	2348	1034
Картофель	374	379	381	509	296
Овощи	111	96	100	120	95
Плоды и ягоды	26	53	49	85	34
Скот и птица (в убойном весе)	115	48	61	120	130
Молоко	581	317	285	247	234
Яйца, штук	380	296	413	435	446
Потребление основных продуктов питания					
Мясо и мясопродукты в пересчете на мясо	81	42	55	67	69
Молоко и молочные продукты в пересчете на молоко	403	236	222	222	226
Яйца и яйцопродукты, штук	288	262	262	270	278
Рыба и рыбопродукты	24	7	12	15	15
Сахар	54	56	56	54	54
Растительное масло	10,4	9,7	12,0	11,7	11,8
Картофель	157	143	123	115	112
Овощи и продовольственные бахчи	90	90	80	99	98
Хлебные продукты (хлеб и макаронные изделия в пересчете на муку, мука, крупа и бобовые)	146	140	143	142	143
Фрукты и ягоды	39	44	50	68	68

¹⁾ За 2005 и 2009 годы показатели рассчитаны с использованием численности населения без учета итогов ВПН-2010, за 2010г. – с учетом предварительных итогов ВПН-2010.

Методологические пояснения

Раздел содержит информацию об объеме, составе, направлениях использования и дифференциации распределения денежных доходов населения; о структуре потребительских расходов домашних хозяйств. Публикуется информация о заработной плате населения, о размере назначаемых пенсий.

Денежные доходы и расходы населения исчисляются на основе информации, разрабатываемой органами государственной статистики, а также министерствами и ведомствами. При отсутствии ряда показателей в необходимые сроки (это касается в основном банковских данных) производится их оценка.

Денежные доходы населения включают заработную плату наемных работников, доходы лиц, занятых предпринимательской деятельностью, пенсии, пособия, стипендии и другие социальные трансферты, доходы от собственности в виде процентов по вкладам, ценным бумагам, дивидендов.

Среднедушевые денежные доходы исчисляются делением общей суммы денежных доходов на численность наличного населения.

Реальные располагаемые денежные доходы рассчитываются как доходы за вычетом обязательных платежей, скорректированные на индекс потребительских цен.

Среднемесячная номинальная заработная плата исчисляется, исходя из фонда заработной платы работников, деленного на среднесписочную численность работников.

Реальная заработная плата характеризует объем товаров и услуг, которые можно приобрести на заработную плату в текущем периоде, исходя из цен базисного периода. Индекс реальной заработной платы исчисляется путем деления индекса номинальной заработной платы на индекс потребительских цен за один и тот же временной период.

Средний размер назначенных пенсий определяется делением общей суммы назначенных пенсий на численность пенсионеров, состоящих на учете в отделении Пенсионного фонда Российской Федерации по Липецкой области.

Реальный размер назначенных пенсий рассчитывается путем деления индекса номинального размера пенсий на индекс потребительских цен за соответствующий временной период.

Денежные расходы населения – расходы на покупку товаров и оплату услуг, обязательные платежи и разнообразные взносы (налоги и сборы, платежи по страхованию, взносы в общественные и кооперативные организации, проценты за товарный кредит и др.), покупку иностранной валюты, а также прирост сбережений во вкладах и ценных бумагах.

Величина прожиточного минимума в соответствии с Федеральным законом от 24 октября 1997г. № 134-ФЗ “О прожиточном минимуме в Российской Федерации” представляет собой стоимостную оценку потребительской корзины, а также обязательные платежи и сборы. Потребительская корзина включает минимальные наборы продуктов питания, непродовольственных товаров и услуг, необходимых для сохранения здоровья человека и обеспечения его жизнедеятельности и устанавливается федеральным законом – в целом по

Российской Федерации, законодательными (представительными) органами субъектов Российской Федерации – в субъектах Российской Федерации.

С 2000 г. величина прожиточного минимума определяется ежеквартально в среднем на душу населения, а также для трех социально-демографических групп населения (трудоспособное население, пенсионеры, дети) и устанавливается Правительством Российской Федерации – в целом по Российской Федерации, в порядке, установленном законами субъектов Российской Федерации, - в субъектах Российской Федерации.

Численность населения с денежными доходами ниже величины прожиточного минимума (малоимущего населения) определяется на основе данных о распределении населения по величине среднедушевых денежных доходов и является результатом их соизмерения с величиной прожиточного минимума.

Коэффициент Джини (индекс концентрации доходов) характеризует степень отклонения фактического распределения денежных доходов населения от линии их равномерного распределения. Величина коэффициента может варьировать от 0 до 1, при этом чем выше значение показателя, тем более неравномерно распределены доходы в обществе.

Коэффициент фондов (коэффициент дифференциации доходов) – характеризует степень социального расслоения и определяется как соотношение между средними уровнями денежных доходов 10% населения с самыми высокими доходами и 10% населения с самыми низкими доходами.

Распределение населения по величине среднедушевых денежных доходов характеризует дифференциацию населения по уровню материального достатка и представляет собой показатели численности (или долей) постоянного населения, сгруппированные в заданных интервалах по уровню среднедушевых денежных доходов.

Распределение общего объема денежных доходов по различным группам населения выражается через долю общего объема денежных доходов, которая приходится на каждую из 20 (10) – процентных групп населения, распределенных по мере возрастания среднедушевых денежных доходов.

Покупательная способность среднедушевых денежных доходов населения отражает потенциальные возможности населения по приобретению товаров и услуг и выражается через товарный эквивалент среднедушевых денежных доходов. Показатель рассчитывается ежеквартально, нарастающим итогом с начала года.

5. СОЦИАЛЬНАЯ СФЕРА
ОБРАЗОВАНИЕ
5.1. Основные показатели образования
(на конец года)

	1990	2000	2005	2009	2010
Число дошкольных образовательных учреждений ¹⁾	665	383	385	380	372
в них детей:					
человек ²⁾	58580	29154	31494	37860	39491
процент охвата детей 1 – 6 лет дошкольными образовательными учреждениями	58	51,4	54,7	58,7	59,5
Число детей, приходящихся на 100 мест в дошкольных образовательных учреждениях	118	88	108	122	121
Число общеобразовательных учреждений (без вечерних (сменных) общеобразовательных учреждений)	721	675	654	430	362
в том числе:					
государственных и муниципальных	721	669	648	423	355
негосударственных	-	6	6	7	7
Число обособленных структурных подразделений (филиалов) государственных общеобразовательных учреждений	-	-	-	51	99
Численность обучающихся в общеобразовательных учреждениях (без вечерних (сменных) общеобразовательных учреждений), человек	150731	166039	121433	105014 ¹⁾	105002 ¹⁾
в том числе:					
в государственных и муниципальных	150731	165328	120835	104120 ¹⁾	104011 ¹⁾
в негосударственных	-	711	598	894	991
Число вечерних (сменных) общеобразовательных учреждений	16	13	13	9	8
в них обучающихся (включая классы очно-заочного обучения, учебно-консультационные пункты), человек	3541	2716	2527	1995	1841
Число образовательных учреждений начального профессионального образования	37	34	31	25	25
в них обучающихся, человек	18606	14402	15441	10631	9965
Число образовательных учреждений среднего профессионального образования	22	26	28	24	23
в том числе:					
государственных	22	25	27	23	22
негосударственных	-	1	1	1	1

Продолжение таб. 5.1.

Социальная сфера

	1990	2000	2005	2009	2010
Численность студентов в образовательных учреждениях среднего профессионального образования, человек ³⁾	18640	20859	22291	16869	16210
в том числе:					
в государственных	18640	20611	21653	16061	15428
в негосударственных	-	248	638	808	782
Число образовательных учреждений высшего профессионального образования ¹⁾	4	11	21	22	22
в том числе:					
государственных и муниципальных	4	6	15	12	12
негосударственных	-	5	6	10	10
Численность студентов в образовательных учреждениях высшего профессионального образования, человек ¹⁾	13569	24878	38248	43094	41553
в том числе:					
в государственных и муниципальных	13569	23154	33416	34642	33445
в негосударственных	-	1724	4832	8452	8108

¹⁾ Включая обособленные структурные подразделения (филиалы).

²⁾ Включая обособленные структурные подразделения (филиалы) и подразделения (группы) дошкольного образования, организованные в общеобразовательных учреждениях.

³⁾ Включая филиалы и структурные подразделения вузов.

5.2. Дошкольные образовательные учреждения (всех ведомств; на конец года)

	1990	2000	2005	2009	2010
Число дошкольных образовательных учреждений ¹⁾	665	383	385	380	372
в том числе:					
в городской местности	256	170	163	161	159
в сельской местности	409	213	222	219	213
Численность детей в дошкольных образовательных учреждениях – всего, тыс. человек	58,6	29,1	31,5	37,9	39,5
в том числе:					
в городской местности	42,7	23,5	24,7	28,8	30,1
в сельской местности	15,9	5,6	6,8	9,1	9,4
Процент охвата детей 1-6 лет дошкольными образовательными учреждениями	58,0	49,8	54,7	58,7	59,5

5.3. Режим работы дошкольных образовательных учреждений ¹⁾ (на конец года)

	2000			2010		
	дошкольные учреждения работающие		из общего числа дошкольных учреждений с 24 часовым (круглосуточным) пребыванием	дошкольные учреждения работающие		из общего числа дошкольных учреждений с 24 часовым (круглосуточным) пребыванием
	с 5	с 6		с 5	с 6	
Всего по области	302	80	22	347	12	6
в том числе:						
в городской местности	169	1	21	158	1	5
в сельской местности	133	79	1	189	11	1

5.4. Численность детей, состоящих на учете для определения в дошкольные образовательные учреждения

	1990	2000	2005	2009	2010
Численность детей, получивших путевки в дошкольные учреждения в отчетном году	5286	7079	8430	9994	11278
Численность детей, состоящих на учете для определения в дошкольные учреждения на конец года	6434	-	10542	10155	9822

¹⁾ Включая обособленные структурные подразделения (филиалы).

5.5. Общеобразовательные учреждения
(без вечерних (сменных) общеобразовательных учреждений)
(на начало учебного года)

	Число общеобразовательных учреждений – всего	в том числе			
		начальных	основных	средних (полных)	для детей с ограниченными возможностями здоровья
Все общеобразовательные учреждения					
1990/01	721	153	214	340	14
2000/01	675	110	179	372	14
2005/06	654	95	167	378	14
2009/10	430	29	89	298	14
2010/11	362	23	66	260	13
Государственные и муниципальные общеобразовательные учреждения					
1990/01	721	153	214	340	14
2000/01	669	110	175	370	14
2005/06	648	94	166	374	14
2009/10	423	29	87	293	14
2010/11	355	23	64	255	13
Негосударственные общеобразовательные учреждения					
2000/01	6	-	4	2	-
2005/06	6	1	1	4	-
2009/10	7	-	2	5	-
2010/11	7	-	2	5	-

5.6. Вечерние (сменные) общеобразовательные учреждения
(на начало учебного года)

	1990/01	2000/01	2005/06	2009/10	2010/11
Число самостоятельных вечерних (сменных) общеобразовательных учреждений в них обучающихся, человек	16	13	13	9	8
Число общеобразовательных учреждений, при которых созданы классы очно-заочного обучения, учебно-консультационные пункты в них обучающихся, человек	3407	2531	2407	1934	1769
	13	16	9	8	7
	134	185	120	61	72

5.7. Численность обучающихся в общеобразовательных учреждениях (без вечерних (сменных) общеобразовательных учреждений) по группам классов
(на начало учебного года; человек)

	Численность обучающихся – всего	в том числе в классах		
		1-4	5-9	10-11 (12)
Все общеобразовательные учреждения ¹⁾				
1990/91	148376	56006	76657	15713
2000/01	161478	46003	90464	25011
2005/06	118487	39707	57885	20895
2009/10	102605 ²⁾	39318	51568	11719
2010/11	102777 ²⁾	40723	49371	12683
Государственные и муниципальные общеобразовательные учреждения ¹⁾				
1990/01	148376	56006	76657	15713
2000/01	160767	45738	90143	24886
2005/06	117889	39456	57643	20790
2009/10	101711 ²⁾	38880	51217	11614
2010/11	101786 ²⁾	40246	48978	12562
Негосударственные общеобразовательные учреждения				
2000/01	711	265	321	125
2005/06	598	251	242	105
2009/10	894	438	351	105
2010/11	991	477	393	121

¹⁾ Без обучающихся в специальных (коррекционных) образовательных учреждениях и классах для обучающихся и воспитанников с ограниченными возможностями здоровья, оздоровительных образовательных учреждений санаторного типа для детей, нуждающихся в длительном лечении.

²⁾ Включая обособленные структурные подразделения (филиалы).

5.8. Число общеобразовательных учреждений с углубленным
104 *Липецкий статистический ежегодник. 2011*

изучением различных предметов, численность обучающихся в них

	На начало учебного года					
	2009/10			2010/11		
	всего	в том числе:		всего	в том числе:	
в город- ских по- селениях		в сель- ской местно- сти	в город- ских по- селениях		в сель- ской ме- стности	
Число общеобразователь- ных учреждений с углуб- ленным изучением различ- ных предметов	8	7	1	8	6	2
в них обучающихся, человек	6902	6123	779	5899	4667	1232
Гимназии	11	9	2	12	10	2
в них обучающихся, человек	9263	8060	1203	10979	9794	1185
Лицеи	11	8	3	11	8	3
в них обучающихся, человек	8396	6567	1829	8589	6657	1932

**5.9. Обособленные структурные подразделения (филиалы)
государственных общеобразовательных учреждений**

	На начало учебного года			
	2007/08	2008/09	2009/10	2010/11
Всего по области	14	18	51	99
в том числе:				
городской округ:				
г. Липецк	-	-	-	4
муниципальные районы:				
Воловский	-	-	-	8
Грязинский	-	-	-	2
Данковский	-	-	14	13
Добринский	-	-	14	11
Добровский	-	-	-	5
Долгоруковский	-	-	6	7
Елецкий	-	-	3	9
Задонский	-	9	-	10
Лебединский	-	-	-	3
Липецкий	-	-	1	6
Тербунский	14	9	5	3
Усманский	-	-	8	13
Хлевенский	-	-	-	5

**5.10. Государственные и муниципальные специальные (коррекционные)
образовательные учреждения для обучающихся и воспитанников
с ограниченными возможностями здоровья
(на начало учебного года)**

	2000/01	2005/06	2009/10	2010/11
Число образовательных учреждений				
Специальные (коррекционные) образовательные учреждения для обучающихся и воспитанников с ограниченными возможностями здоровья - всего	14	14	14	13
в том числе для детей:				
умственно отсталых	9	9	8	7
слабовидящих и поздноослепших	1	1	1	1
неслышащих	1	1	1	1
слабослышащих и позднооглохших	1	1	1	1
с тяжелыми нарушениями речи	1	1	1	1
с задержкой психического развития	1	1	2	2
Численность обучающихся, человек				
Специальные (коррекционные) образовательные учреждения для обучающихся и воспитанников с ограниченными возможностями здоровья - всего	2202	1731	1653	1651
в том числе для детей:				
умственно отсталых	1456	1112	914	870
слабовидящих и поздноослепших	358	328	340	377
неслышащих	85	59	39	36
слабослышащих и позднооглохших	89	60	41	38
с тяжелыми нарушениями речи	81	82	86	85
с задержкой психического развития	133	90	233	245
Кроме того, классы для детей с ограниченными возможностями здоровья, организованные при общеобразовательных учреждениях – всего	2359	1215	665	488
из них классы для детей:				
умственно отсталых	-	-	-	-
с задержкой психического развития	2218	782	177	121

5.11. Учреждения дополнительного образования детей по видам образовательной деятельности

	Число учреждений			Численность занимавшихся в них, человек		
	2000	2009	2010	2000	2009	2010
Учреждения дополнительного образования ¹⁾ - всего	80	70	66	52638	55888	56010
в том числе:						
работавшие по всем видам образовательной деятельности (центры, дворцы, дома детского творчества и др.)	26	27	31	24601	30836	35695
художественные (центры, дворцы и дома)	3	12	11	902	5616	3967
эколого-биологические (центры, дворцы и дома, станции, клубы)	15	8	3	7849	5381	3779
туристско-краеведческие (центры, дома, станции, клубы)	5	2	1	1907	438	327
технические (центры, дома, станции, клубы)	10	2	2	6803	1851	1850
спортивные (детско-юношеские школы и клубы общей физической подготовки)	21	19	16	10576	11766	10138
другие учреждения	-	-	2	-	-	254
Детско-юношеские спортивные школы ²⁾	15	17	18	7956	10518	11887
Детские музыкальные, художественные, хореографические школы и школы искусств ³⁾	38	38	38	11081	12609	12813

¹⁾ По данным Рособразования.

²⁾ По данным Росспорта.

³⁾ По данным Роскультуры.

5.12. Образовательные учреждения среднего профессионального образования

(на начало учебного года)

	Число учреждений	В них студентов – всего, человек ¹⁾	в том числе обучавшихся на отделениях			На 10000 человек населения приходилось студентов
			очных	очно-заочных (вечерних)	заочных	
Все образовательные учреждения среднего профессионального образования						
1990/91	22	18640	12980	870	4790	151
2000/01	26	20859	15655	178	5026	169
2005/06	28	22291	16249	437	5605	189
2009/10	24	16869	12270	252	4347	143
2010/11	23	16210	11636	240	4334	138
Государственные и муниципальные образовательные учреждения среднего профессионального образования						
1990/91	22	18640	12980	870	4790	151
2000/01	25	20611	15466	178	4967	168
2005/06	27	21653	15668	437	5548	183
2009/10	23	16061	11634	226	4201	136
2010/11	22	15428	11002	220	4206	132
Негосударственные образовательные учреждения среднего профессионального образования						
2000/01	1	248	189	-	59	2
2005/06	1	638	581	-	57	5
2009/10	1	808	636	26	146	7
2010/11	1	782	634	20	128	7

5.13. Численность преподавателей государственных образовательных учреждений среднего профессионального образования

(на начало учебного года; человек)

	1990/01	2000/01	2005/06	2009/10	2010/11
Численность преподавателей (штатный персонал) – всего	1066	1207	1292	1135	980
в том числе с высшим профессиональным образованием	1014	1147	1239	1101	959

¹⁾ С учетом филиалов и структурных подразделений вузов.

5.14. Прием в образовательные учреждения

среднего профессионального образования

(человек)

	Принято студентов – всего	в том числе на отделения		
		очные	очно-заочные (вечерние)	заочные
Все образовательные учреждения среднего профессионального образования				
1990	6240	4478	165	1597
2000	7420	5509	78	1833
2005	6855	4914	259	1682
2009	5208	3771	101	1336
2010	4819	3557	88	1174
Государственные и муниципальные образовательные учреждения среднего профессионального образования				
1990	6240	4478	165	1597
2000	7301	5406	78	1817
2005	6578	4660	259	1659
2009	4916	3578	90	1248
2010	4545	3329	80	1136
Негосударственные образовательные учреждения среднего профессионального образования				
2000	119	103	-	16
2005	277	254	-	23
2009	292	193	11	88
2010	274	228	8	38

5.15. Выпуск специалистов образовательными учреждениями среднего профессионального образования

(человек)

	Выпущено специалистов – всего	в том числе обучавшихся на отделениях			Выпущено специалистов на 10000 человек населения
		очных	очно-заочных (вечерних)	заочных	
Все образовательные учреждения среднего профессионального образования					
1990	5378	3647	421	1310	44
2000	5279	4137	53	1089	43
2005	6063	4478	14	1571	51
2009	5431	3822	259	1350	47
2010	4516	3391	68	1057	38
Государственные и муниципальные средние специальные учебные заведения					
1990	5378	3647	421	1310	44
2000	5279	4137	53	1089	43
2005	5890	4333	14	1543	50
2009	5108	3557	259	1292	44
2010	4223	3117	68	1038	36
Негосударственные средние специальные учебные заведения					
2005	173	145	-	28	1
2009	323	265	-	58	3
2010	293	274	-	19	2

5.16. Образовательные учреждения высшего профессионального образования
(на начало учебного года)

	Число образовательных учреждений ¹⁾	В них студентов – всего, человек	в том числе обучавшихся на отделениях				На 10000 человек населения приходилось студентов
			очных	очно-заочных (вечерних)	заочных	экстернат	
Все образовательные учреждения высшего профессионального образования							
1990/91	4	13569	8678	1527	3364	-	110
2000/01	11	24878	14331	1713	8834	-	203
2005/06	21	38248	19146	1787	17315	-	324
2009/10	22	43094	18741	1534	22819	-	366
2010/11	22	41553	16937	1750	22866	-	355
Государственные и муниципальные образовательные учреждения высшего профессионального образования							
1990/91	4	13569	8678	1527	3364	-	110
2000/01	6	23154	14167	1713	7274	-	189
2005/06	15	33416	18000	1649	13767	-	283
2009/10	12	34642	16743	1519	16380	-	294
2010/11	12	33445	15203	1724	16518	-	286
Негосударственные образовательные учреждения высшего профессионального образования							
2000/01	5	1724	164	-	1560	-	14
2005/06	6	4832	1146	138	3548	-	41
2009/10	10	8452	1998	15	6439	-	72
2010/11	10	8108	1734	26	6348	-	69

На начало 2010/11 учебного года по системе целевой контрактной подготовки обучались 1104 студента государственных и муниципальных высших учебных заведений.

¹⁾ Включая филиалы.

5.17. Прием в образовательные учреждения высшего профессионального образования по формам обучения
(человек)

	Принято студентов – всего	в том числе на отделения		
		очные	очно-заочные (вечерние)	заочные
Все образовательные учреждения высшего профессионального образования ¹⁾				
1990	3100	2077	386	637
2000	6699	3830	514	2355
2005	9484	4880	365	4239
2009	8603	3599	276	4728
2010	7627	2995	371	4261
Государственные и муниципальные образовательные учреждения высшего профессионального образования				
1990	3100	2077	386	637
2000	6170	3756	514	1900
2005	8354	4547	365	3442
2009	7130	3373	261	3496
2010	6374	2853	360	3161
Негосударственные образовательные учреждения высшего профессионального образования				
2000	529	74	-	455
2005	1130	333	-	797
2009	1473	226	15	1232
2010	1253	142	11	1100

5.18. Выпуск специалистов образовательными учреждениями высшего профессионального образования по формам обучения
(человек)

	Выпущено специалистов - всего	в том числе обучавшихся на отделениях			Выпущено специалистов на 10000 человек населения
		очных	очно-заочных (вечерних)	заочных	
Все образовательные учреждения высшего профессионального образования ¹⁾					
1990	2168	1111	238	819	18
2000	3617	2136	118	1363	29
2005	5281	3021	232	2028	45
2009	7729	3900	241	3588	67
2010	7936	3952	261	3723	68
Государственные и муниципальные образовательные учреждения высшего профессионального образования					
1990	2168	1111	238	819	18
2000	3447	2125	118	1204	28
2005	4732	2927	232	1573	40
2009	6413	3462	241	2710	55
2010	6629	3474	261	2894	56
Негосударственные образовательные учреждения высшего профессионального образования					
2000	170	11	-	159	1
2005	549	94	-	455	5
2009	1316	438	-	878	11

¹⁾ Включая филиалы.

НАЧАЛЬНОЕ ПРОФЕССИОНАЛЬНОЕ ОБРАЗОВАНИЕ

5.19. Учреждения начального профессионального образования

	На 1 января				
	1990	2000	2009	2010	2011
Все учреждения начального профессионального образования	37	34	27	25	25
Численность учащихся в них, человек	18774	14402	10446	10631	9965
в том числе:					
дневные учреждения	31	28	22	20	20
численность учащихся в них, человек	15302	12493	9071	9246	8596
в том числе:					
отделения на базе основного общеобразовательного учреждения	11169	8821	7177	7575	6770
отделения на базе среднего (полного) общеобразовательного учреждения	2410	2223	1366	1175	1363
группы, в которых молодежь не получает среднего (полного) образования	1723	1133	528	496	463
вечерние (сменные) и другие учреждения	13	6	5	5	5
численность учащихся в них, человек	2070	1908	1232	1385	1369

5.20. Выпуск квалифицированных рабочих учреждениями начального профессионального образования и прием учащихся

	(человек)				
	1990	2000	2007	2009	2010
Выпущено квалифицированных рабочих-всего	12489	8112	7579	9340	6416
в том числе:					
дневными учреждениями	6709	4948	5062	4969	4954
из них:					
отделениями на базе основного общеобразовательного учреждения	3731	2531	3260	2846	2597
отделениями на базе среднего (полного) общеобразовательного учреждения	2196	1754	1438	1781	2132
группами, в которых молодежь не получает среднего (полного) образования	782	663	364	342	225
вечерними (сменными) и другими учреждениями	5780	2718	2361	4371	1462
Принято учащихся - всего	13159	9318	7284	10045	7689
в том числе в дневные учреждения	7807	6069	4802	5683	4455

5.21. Численность преподавателей образовательных учреждений начального профессионального образования

(на конец года; человек)

	2009		2010	
	численность преподавателей всего	в том числе с высшим профессиональным образованием	численность преподавателей всего	в том числе с высшим профессиональным образованием
Все преподаватели	364	346	338	328
в том числе:				
по общественным дисциплинам	37	36	26	26
по общеобразовательным дисциплинам	160	157	158	156
по специальным общетехническим дисциплинам	130	118	118	110
дисциплинам физического воспитания и основ безопасности жизнедеятельности	37	35	36	36

5.22. Выпуск квалифицированных рабочих образовательными учреждениями начального профессионального образования по профессиям

(человек)

	2007	2009	2010
Выпущено квалифицированных рабочих – всего	7579	9340	6416
в том числе по профессиям:			
производства черных и цветных металлов	84	136	144
химического производства	-	35	-
металлообработки	1683	1628	1033
лесозаготовительных работ, деревообрабатывающего производства, производства целлюлозы, бумаги и картона	28	63	47
производства строительных материалов	67	67	12
легкой промышленности			
из нее:	289	290	445
швейного производства	180	231	257
обувного производства	109	59	188
сельского хозяйства	592	882	465
строительных, монтажных и ремонтно-строительных работ	1199	1153	1004
транспорта	1388	2654	1245

Социальная сфера

связи	130	35	32
общественного питания, торговли и производства пищевой продукции	875	629	466
сферы обслуживания	49	136	39
Профессии общие для всех отраслей экономики	722	951	914

КУЛЬТУРА И ОТДЫХ

5.23. Основные показатели культуры

(на конец года)

	1990	2000	2005	2009	2010 ¹⁾
Число профессиональных театров	2	4	4	4	4
Численность зрителей:					
тыс. человек	214,3	132,6	112	134,7	162,1
в среднем на 1000 человек населения	174	107	95	116	138,1
Число музеев	11	14	18	26	26
Число посещений музеев:					
тыс. человек	264,1	149,2	178,6	204,8	219,1
в среднем на 1000 человек населения	214	121	151	177	187
Число учреждений культурно – досугового типа (всех ведомств)	678	514	511	494	492
Число общедоступных библиотек (всех ведомств)	641	549	544	533	526
Библиотечный фонд:					
тыс. экземпляров	10520	8940	8966	8845	8796
в среднем на 1000 человек населения	8524	7239	7593	7640	7510

5.24. Киноустановки

(на конец года)

	1990	2000	2005	2009	2010
Число киноустановок	736	267	228	175	168
в том числе в сельской местности	632	248	211	149	138
Число посещений киносеансов, тыс.	12,1 ²⁾	623,1	535,9	881,9	1083,2
в том числе в сельской местности	5,0 ²⁾	267,4	242,6	113,7	119,8

Число посещений киносеансов в среднем на одного жителя	10	0,5	0,4	0,8	0,9
в том числе в сельской местности	11	0,6	0,6	0,3	0,3

¹⁾ За 2010 г. с учётом предварительных итогов ВПН-2010.

²⁾ Миллионов.

5.25. Общедоступные библиотеки

(всех ведомств; на конец года)

	1990	2000	2005	2009	2010
Число библиотек – всего	641	549	544	533	526
в том числе:					
в городской местности	141	83	76	76	75
в сельской местности	500	466	468	457	451
Библиотечный фонд – всего, тыс. экз.	10520	8940	8966	8845	8796
в том числе:					
в городской местности	6190	4834	4750	4716	4656
в сельской местности	4330	4106	4216	4129	4140
Число экземпляров в среднем на 1000 человек населения – всего	8524	7239	7593	7515	7510
в том числе:					
в городской местности	7959	6142	6334	6304	6240
в сельской местности	9502	9458	9782	9629	9739

5.26. Театры, концертные организации

(на конец года)

	1990	2000	2005	2009	2010
Число театров	2	4	4	4	4
из них:					
драматических	1	3	3	3	3
детских (кукольных)	1	1	1	1	1
Численность зрителей, тыс. человек	214,3	132,6	112,0	134,7	162,1
Число концертных организаций	1	2	3	3	3
Число слушателей – тыс. человек	658,3	204,3	235,1	295,1	305,6

5.27. Учреждения культурно - досугового типа

На конец года	Число учреждений (всех ведомств)	в том числе в сельской местности	Число мест в них, тысяч		Число мест на 1000 человек населения	
			всего	в том числе в сельской местности	всего	в том числе в сельской местности

Социальная сфера

1990	678	619	119,0	96,1	96	213
2000	514	478	99,2	87,1	80	201
2005	511	471	99,1	86,6	84	201
2009	494	460	97,3	84,7	84	205
2010 ¹⁾	492	447	97,2	84,5	83	199

¹⁾ За 2010 г. показатели приведены с учётом предварительных итогов ВПН-2010.

5.28. Детские оздоровительные учреждения

	2000	2008	2009	2010
Число детских оздоровительных учреждений	437	519	490	417
Численность детей, отдохнувших в них за лето, тыс. человек	63,6	48,6	43,0	38,4
Численность работников во всех оздоровительных учреждениях, человек:	6634	7694	7684	7189
в том числе:				
педагогов-воспитателей, вожатых	4781	5454	5406	4844
медицинских работников	256	338	309	311

5.29. Основные показатели коллективных средств размещения за 2010 год

	Число организаций, единиц ¹⁾	Число номеров, единиц	В них мест (коек), единиц	Численность размещенных лиц, человек
Всего коллективных средств размещения	53	2617	6767	144064
в том числе:				
гостиницы и аналогичные средства размещения	30	917	1881	91867
санаторно-курортные организации	13	1174	3414	27720
организации отдыха	10	526	1472	24477

¹⁾ Без микропредприятий.

ЗДРАВООХРАНЕНИЕ
5.30. Учреждения здравоохранения и численность
медицинских кадров по области

(на конец года)

	1990	2000	2005	2009	2010
Число врачебных больничных учреждений, единиц	101	96	96	58 ¹⁾	55 ¹⁾
Число больничных коек:					
всего, единиц	17875	16147	15786	13287 ²⁾	12796 ²⁾
на 10000 человек ³⁾	145,0	131,5	133,7	113,6	109,2
Число учреждений врачебной амбулаторно-поликлинической помощи, единиц	171	171	162	100	99
Число учреждений фельдшерско-акушерской помощи, единиц	535	510	498	407	402
Численность врачей:					
всего человек	4314	4841	4756	4901	4730
на 10000 человек	35,0	39,4	40,3	42,3	40,4
Численность среднего медицинского персонала:					
всего человек	15569	15222	15064	14287	14090
на 10000 человек	126,2	123,9	127,6	123,4	120,3

5.31. Обслуживание населения скорой медицинской помощью

(на конец года)

	1990	2000	2005	2009	2010
Число станций (отделений) скорой медицинской помощи	22	29	29	27	27
Численность лиц, которым оказана помощь амбулаторно и при выездах:					
всего – тысяч	403,0	523,1	454,2	435,6	430,5
на 1000 населения	326,7	427,6	384,7	375,3	366,6

5.32. Медицинская помощь женщинам и детям

(на конец года)

Социальная сфера

	Число коек (врачебных и акушерских) для беременных женщин и рожениц, единиц	Число коек для больных детей, единиц	Число женских консультаций, детских поликлиник и амбулаторий, единиц
1990	784	1933	87
2000	782	1742	103
2005	715	1406	99
2009	595	1391	92
2010	580	1317	102

¹⁾ По юридическим лицам.

²⁾ Включая койки дневного стационара.

³⁾ Здесь и далее относительные показатели за 2005-2009 гг. приведены без учета ВПН 2010 года, за 2010 г. – с учетом.

5.33. Заболеваемость населения по основным классам болезней
(зарегистрировано больных с диагнозом, установленным впервые в жизни)

	1990	2000	2005	2009	2010
	Всего, тыс. человек				
Все болезни	764,0	893,5	849,7	812,2	801,4
из них:					
инфекционные и паразитарные болезни	31,4	43,7	34,1	34,7	29,9
новообразования	7,1	11,6	11,7	9,6	9,5
болезни эндокринной системы, расстройства питания, нарушения обмена веществ и иммунитета	3,7	6,5	6,7	8,5	7,5
болезни крови и кроветворных органов	1,1	1,9	1,8	2,2	1,9
болезни нервной системы и органов чувств	65,7	92,2	81,9	67,7	69,4
болезни системы кровообращения	15,7	17,9	17,0	22,7	21,1
болезни органов дыхания	390,4	426,5	390,1	373,9	357,0
болезни органов пищеварения	28,8	25,5	23,7	19,9	18,5
болезни мочеполовой системы	19,5	45,5	55,2	63,1	64,0
болезни кожи и подкожной клетчатки	43,7	47,4	56,6	46,9	51,1
болезни костно-мышечной системы и соединительной ткани	45,3	32,4	29,4	24,3	24,9
травмы, отравления и некоторые другие последствия воздействия внешних причин	85,1	102,4	100,8	108,5	105,9
	На 1000 человек населения				
Все болезни	619,9	725,9	716,8	699,8	682,5
из них:					
инфекционные и паразитарные болезни	25,5	35,5	28,8	29,9	25,5
новообразования	5,8	9,5	9,9	8,3	8,1
болезни эндокринной системы, расстройства питания, нарушения обмена веществ и иммунитета	3,0	5,2	5,6	7,4	6,4
болезни крови и кроветворных органов	0,9	1,5	1,5	1,9	1,6
болезни нервной системы и органов чувств	53,3	74,9	69,1	58,3	59,1

Социальная сфера

болезни системы кровообращения	12,8	14,6	14,3	19,6	18,0
болезни органов дыхания	316,7	346,5	329,1	322,2	304,0
болезни органов пищеварения	23,4	20,7	20,0	17,2	15,7
болезни мочеполовой системы	15,8	37,0	46,5	54,4	54,5
болезни кожи и подкожной клетчатки	35,5	38,6	47,8	40,4	43,5
болезни костно- мышечной системы и соединительной ткани	36,7	26,4	24,8	20,9	21,2
травмы, отравления и некоторые другие последствия воздействия внешних причин	69,1	83,2	85,1	86,9	90,2

5.34. Число зарегистрированных территориальным управлением Роспотребнадзора наиболее распространенных инфекционных и паразитарных заболеваний по Липецкой области

	Зарегистрировано заболеваний (единиц)				
	1992	2000	2005	2009	2010
Брюшной тиф	9	1	1	-	-
Острые кишечные инфекции в том числе бактериальная дизентерия	4363	4037	3336	5071	6098
Вирусные гепатиты	901	536	99	40	99
Туберкулез органов дыхания (впервые выявленный)	1548	633	657	62	66
Сифилис (впервые выявленный)	373	703	808	700	654
Гонококковая инфекция	145	2031	658	512	392
Дифтерия	2208	2572	1293	702	560
Педикулез	22	-	-	-	-
	2374	1896	2541	2499	1838

5.35. Заболеваемость злокачественными новообразованиями

	1995	2000	2005	2009	2010
Взято на учет в отчетном году больных с диагнозом, установленным впервые:					
всего, человек	3591	4087	4325	4187	4283
на 100000 населения	291,1	333,4	366,2	360,8	364,8
Численность больных, состоящих	15703	18601	22998	26877	27482

Липецкий статистический ежегодник. 2011

Социальная сфера

на учете в лечебно- профилактических учреждениях:					
всего, человек					
на 100 000 населения	1260,3	1511,4	1940,2	2315,8	2340,7

5.36. Заболеваемость наркологическими расстройствами

	1990	2000	2005	2009	2010
Взято под наблюдение больных с диагнозом установленным впервые в жизни:					
алкогольные психозы					
всего, человек	123	655	777	527	430
на 100 000 населения	10,0	52,9	65,5	45,4	36,6
хронический алкоголизм					
всего человек	2078	1880	1829	1449	1161
на 100 000 населения	168,6	151,9	154,3	124,8	98,9
наркомания					
всего, человек	9	240	112	221	269
на 100 000 населения	0,7	19,4	9,4	19,0	22,9
токсикомания					
всего, человек	14	3	8	4	6
на 100 000 населения	1,1	0,2	0,7	0,3	0,5
Зарегистрировано больных с вышеперечисленными диагнозами в течение года в лечебно – профилактических учреждениях:					
всего, человек	29512	30593	32144	31145	30044
на 100 000 населения	2393,9	2472,4	2711,7	2683,5	2558,9

5.37. Заболеваемость активным туберкулезом

	1990	2000	2005	2009	2010
Выявлено больных с впервые в жизни установленным диагнозом:					
всего, человек	479	1023	850	724	680
на 100 000 населения	38,9	83,1	71,7	62,4	57,9
в том числе с диагнозом туберкулеза органов дыхания					
всего, человек	433	980	808	700	654

Социальная сфера

на 100 000 населения	35,1	79,6	68,2	60,3	55,7
----------------------	------	------	------	------	------

ЖИЛИЩНО-КОММУНАЛЬНОЕ ХОЗЯЙСТВО

5.38. Жилищный фонд

(на конец года; общая площадь жилых помещений, тыс. кв. м)

	2000	2008	2009	2010
Жилищный фонд - всего	25228	29255	29790	30137
в том числе:				
государственный	728	225	198	192
муниципальный	5114	3079	2729	2351
частный	18904	25951	26863	27594
из него в собственности				
граждан	17234	25726	26649	27376
юридических лиц	-	225	214	218
другой	482	-	-	-
Городской жилищный фонд	14840	17558	17980	18171
в том числе:				
государственный	448	154	146	141
муниципальный	4792	2529	2204	1884
частный	9250	14875	15630	16146
из него в собственности				
граждан	8810	14797	15530	16047
юридических лиц	-	78	100	99
другой	350	-	-	-
Сельский жилищный фонд	10388	11697	11810	11966
в том числе:				
государственный	280	71	52	51
муниципальный	322	550	525	468
частный	9654	11076	11233	11447
из него в собственности				
граждан	8424	10929	11119	11328
юридических лиц	-	147	114	119
другой	132	-	-	-

5.39. Благоустройство жилищного фонда
(на конец года; в процентах)

	Весь жилищный фонд			Городская местность			Сельская местность		
	2000	2009	2010	2000	2009	2010	2000	2009	2010
Жилищный фонд, оборудованный:									
водопроводом	71	82	82	83	91	91	54	67	68
водоотведением	69	80	81	82	90	90	51	65	66
отоплением	80	92	92	89	96	96	68	87	86
ваннами (душем)	63	68	68	77	79	80	43	50	50
газом	86	90	90	87	90	91	83	89	89
горячим водоснабжением	63	71	72	77	84	84	42	51	52
напольными электрическими плитами	2,5	3,1	3,1	4,1	5,2	5,1	0,1	-	-

5.40. Предоставление гражданам жилых помещений

	2008	2009	2010
Всего по области			
Число семей, состоящих на учете в качестве нуждающихся в жилых помещениях, тысяч	21,2	21,1	21,3
Число семей, получивших жилье и улучшивших жилищные условия за год, единиц	344	361	1259
городской округ г. Липецк			
Число семей, состоящих на учете в качестве нуждающихся в жилых помещениях, тысяч	10,7	10,5	10,7
Число семей, получивших жилье и улучшивших жилищные условия за год, единиц	62	140	450

5.41. Водоснабжение населенных пунктов области
 (на конец года)

	2000	2008	2009	2010
Одинокое протяжение уличной водопроводной сети - всего, км	5937	6820	6717	6813
в том числе:				
в городской местности	1359	1327	1293	1280
в сельской местности	4578	5493	5424	5533
Установленная производственная мощность водопроводов - всего, тыс. куб. м в сутки	842	1000	985	1005
в том числе:				
в городской местности	485	693	697	707
в сельской местности	357	307	288	298
Отпуск воды всем потребителям за год - всего, млн. куб. м	156,4	98,5	94,2	92,8
в том числе:				
в городской местности	108,2	85,9	81,4	80,2
в сельской местности	48,2	12,6	12,8	12,6

5.42. Водоотведение населенных пунктов области
 (на конец года)

	2000	2008	2009	2010
Одинокое протяжение уличной канализационной сети - всего, км	476	474	476	487
в том числе:				
в городской местности	382	374	398	417
в сельской местности	94	100	78	70
Пропуск сточных вод - всего, млн. куб. м	204	93	86	82
в том числе:				
в городской местности	199	88	82	80
в сельской местности	5	4	4	2

5.43. Теплоснабжение населенных пунктов области

Социальная сфера

(на конец года)

	2000	2008	2009	2010
Число источников на конец года	1373	1625	1532	1510
в том числе:				
в городской местности	344	303	320	300
в сельской местности	1029	1322	1212	1210
Суммарная мощность источников теплоснабжения, Гкал/час	8101	8324	7822	7799
в том числе:				
в городской местности	5187	4958	4893	4881
в сельской местности	2914	3366	2929	2918
Протяженность тепловых и паровых сетей в двухтрубном исчислении, км	1694	3171	3124	3138
в том числе:				
в городской местности	1485	3041	3001	3019
в сельской местности	209	130	123	119
Отпущено тепловой энергии своим потребителям, тыс. Гкал	11153	10071	9854	9757
в том числе:				
в городской местности	9870	9206	9001	8910
в сельской местности	1283	865	853	847
Из общего отпуска тепловой энергии, тыс. Гкал отпущено населению – всего	2429	3260	3367	3259
в том числе:				
в городской местности	2291	3194	3290	3191
в сельской местности	138	66	77	68

5.44. Газификация населенных пунктов области

(на конец года)

	2000	2008	2009	2010
Всего по области				
Протяженность уличной газовой сети, км	12338	14259	14442	14610
в том числе:				
в городской местности	2052	2113	2150	2167
в сельской местности	10286	12146	12292	12443
Число газифицированных квартир сетевым и сжиженным газом, тысяч	441	465	466	463
в том числе:				
в городской местности	273	287	289	291
в сельской местности	168	178	177	172
Отпущено сетевого газа всем потребителям, млн. куб. м за соответствующий год	4383	4608	4641	4783
в том числе:				
в городской местности	3676	3809	3915	3903
в сельской местности	707	799	726	880
Из общего отпуска, млн. куб. м отпуск сетевого газа населению – всего	792	784	791	780
в том числе:				
в городской местности	350	308	292	287
в сельской местности	442	476	499	493
городской округ г. Липецк				
Протяженность уличной газовой сети, км	803	923	952	961
Число газифицированных квартир сетевым и сжиженным газом, тысяч	171	188	190	191
Отпущено сетевого газа всем потребителям, млн. куб. м за соответствующий год	3083	3257	3334	3473
в том числе населению	134	114	118	111

ПРАВОНАРУШЕНИЯ

5.45. Число зарегистрированных преступлений по Липецкой области
(на конец года; единиц¹⁾)

	1995	2000	2005	2009	2010
Зарегистрировано преступлений,					
всего	16979	18662	18592	17813	16267
из них:					
умышленное убийство и					
покушение на убийство	164	158	139	107	101
причинение тяжкого вреда здоровью	272	266	389	213	209
изнасилование и покушение					
на изнасилование	87	45	52	12	14
разбой	98	131	190	75	82
грабеж	505	573	1824	1131	1067
кража	8744	9402	8737	7739	7465
незаконный оборот наркотиков	490	959	516	853	1037
преступления против					
собственности экономической					
направленности	1597	2864	2380	1742	1167

¹⁾ За исключением снятых с учета.

Методологические пояснения

Раздел представляет данные об уровне образования населения, о государственных (муниципальных) и негосударственных образовательных учреждениях: общеобразовательных, начального, среднего и высшего профессионального образования. Приводится численность детей в постоянных дошкольных учреждениях.

К учащимся дневных общеобразовательных учреждений отнесены лица, обучающиеся в начальных, основных и средних (полных) школах, а также учащиеся общеобразовательных учреждений для детей с ограниченными возможностями здоровья.

Гимназии и лицеи включены в число средних (полных) общеобразовательных учреждений.

В соответствии с Законом Российской Федерации от 13 января 1996 г № 12 – ФЗ "Об образовании" установлены образовательные цензы общего образования: основное общее образование (лица, окончившие 9-й класс общеобразовательного учреждения), среднее (полное) общее образование (лица, окончившие 11(12)-й класс).

Колледжи включены в число средних специальных учебных заведений.

В число негосударственных высших учебных заведений учтены вузы, имеющие государственную лицензию.

В разделе приведены данные о числе больничных учреждений, учреждений амбулаторно-поликлинической и фельдшерско-акушерской помощи, о численности медицинских кадров.

В общую численность врачей включаются все врачи с высшим медицинским образованием, занятые в лечебных, санитарных организациях, учреждениях социального обеспечения, научно-исследовательских институтах, учреждениях, занятых подготовкой кадров, в аппарате органов здравоохранения.

В общую численность среднего медицинского персонала включаются все лица со средним медицинским образованием, занятые в лечебных, санитарных организациях, учреждениях социального обеспечения, дошкольных учреждениях, школах, домах ребенка.

В больничных учреждениях учету подлежат **койки**, оборудованные необходимым инвентарем, независимо от того, заняты они больными или нет.

В число врачебных амбулаторно-поликлинических учреждений включаются все медицинские учреждения, которые ведут амбулаторный прием

(поликлиники, амбулатории, диспансеры, поликлинические отделения в составе больничных учреждений).

В разделе представлена динамика жилищного фонда области, благоустройство жилищного фонда области, число семей, получивших жилье, улучшивших свои жилищные условия и состоящих на учете для получения жилой площади. Показана работа водопровода по области, работа отопительных котельных и тепловых сетей, работа канализаций, газификация городов, поселков городского типа и населенных пунктов сельской местности.

Общая площадь жилых помещений определяется как сумма площадей всех помещений, включая площадь помещений вспомогательного использования, предназначенных для удовлетворения гражданами бытовых и иных нужд, связанных с проживанием в жилом помещении, за исключением балконов, лоджий, веранд и террас.

Зарегистрированное преступление – выявленное и взятое на учет органами внутренних дел общественно опасное деяние, предусмотренное уголовным законодательством.

В численность осужденных входят лица, в отношении которых судами вынесены обвинительные приговоры, и эти приговоры вступили в законную силу.

6. ОХРАНА ОКРУЖАЮЩЕЙ СРЕДЫ
ПРОВЕДЕНИЕ ПРИРОДООХРАННЫХ МЕРОПРИЯТИЙ
6.1. Затраты на охрану окружающей природной среды
(млн. руб.)

	1990	2000	2005	2009	2010
Затраты на охрану окружающей природной среды, всего	111,3 ¹⁾	1344,7	3218,3	6756,4	9011,5
в том числе:					
- инвестиции в основной капитал, направленные на охрану окружающей среды ²⁾ (в фактически действовавших ценах)	22,5	127,2	1137,2	3900,6	4251,3
в том числе:					
на охрану и рациональное использование водных ресурсов	16,2	69,9	143,4	103,6	199,5
на охрану атмосферного воздуха	4,6	27,1	832,1	3767,3	3977,1
на охрану и рациональное использование земель	1,6	1,2	3,4	-	-
на другие мероприятия	0,1	29,0	158,3	29,7	74,7
- текущие затраты на охрану окружающей среды	78,7	1165,2	1985,5	2747,8	3578,7
в том числе:					
на охрану и рациональное использование водных ресурсов	50,0	899,8	1474,6	1628,1	1342,6
на охрану атмосферного воздуха	27,9	238,2	429	1035,9	1122,9
на охрану окружающей среды (земельных ресурсов) от отходов производства и потребления	0,5	25,9	73,4	78,3	284,7
на рекультивацию земель	0,3	1,3	8,5	5,5	828,5
- затраты на капитальный ремонт основных фондов по охране окружающей среды	10,1	49,7	95,6	101,3	1155,6
из них:					
сооружений и установок для очистки сточных вод и рационального использования водных ресурсов	4,3	35,1	43,6	46,4	39,0
сооружений, установок и оборудования для улавливания и обезвреживания вредных веществ, загрязняющих атмосферный воздух	5,8	14,2	51,6	14,6	1093,5
сооружений, установок и оборудования для размещения и обезвреживания отходов производства и потребления	-	0,4	0,4	40,3	23,1
- затраты на содержание государственных природных заповедников, сохранение и воспроизводство охотничьих животных	-	2,6	3,6	5,5	8,1
- расходы на тушение лесных пожаров	-	0,02	0,7	1,2	17,8

¹⁾ Без затрат на содержание заповедника, расходов на тушение лесных пожаров.

²⁾ Без субъектов малого предпринимательства.

6.2. Основные характеристики заповедника "Галичья гора" за 2010 год

Год организации	Общая площадь, га	Количество охраняемых видов			
		растений	млекопитающих (зверей)	птиц	рыб
1925	234	1021	38	168	25

6.3. Использование свежей воды

(млн. куб. м)

	1990	2000	2005	2009	2010
Всего использовано воды	477	294	251	177	175
в том числе на нужды:					
производственные	274	141	117	66	66
хозяйственно-питьевые	109	124	113	91	87
орошение и сельскохозяйственное водоснабжение	63	9,9	6,7	9,3	10,6
Объем оборотного и последовательного использования воды	2493	2159	2043	2078	2092

6.4. Объем сброса сточных вод в поверхностные водоемы

(млн. куб. м)

	1990	2000	2005	2009	2010
Объем сброса сточных вод – всего	234	204	171	117	98
в том числе:					
загрязненных (без очистки и недостаточно очищенных)	140	149	127	101	87
в % к общему сбросу сточных вод	60	73	74	86	89
нормативно-чистых	59	23	17	9	7
в % к общему сбросу сточных вод	25	11	10	8	7,4
нормативно-очищенных на сооружениях очистки	35	32	27	7	4
в % к общему сбросу сточных вод	15	16	16	6	3,5

6.5. Выбросы и улавливание загрязняющих атмосферу веществ, отходящих от стационарных источников

	1990	2000	2005	2009	2010
Количество источников выбросов загрязняющих веществ	7264	8121	9402	11326	13747
из них организованных	6518	6212	6631	6679	7554
Количество загрязняющих веществ, отходящих от всех стационарных источников выделения, тыс. тонн	3040	1714	1669	1358	1502
из них:					
выбрасывается без очистки	473	290	298	324	345
поступает на очистные сооружения	2567	1424	1371	1034	1157
в том числе уловлено и обезврежено	2354	1331	1292	1012	1134
уловлено в % от общего количества загрязняющих веществ	77	78	77	74,5	75,5
из уловленных утилизировано					
загрязняющих веществ	1064	702	666	205	326
в % от уловленных	45	53	52	20	29
Выброшено в атмосферу загрязняющих веществ, тыс. тонн	686	383	378	346	368

6.6. Выбросы наиболее распространенных загрязняющих атмосферу веществ, отходящих от стационарных источников
(тыс. тонн)

	1990	2000	2005	2009	2010
Всего	686	383	378	345	368
в том числе:					
твердые вещества	57	33	31	24,5	25,4
газообразные и жидкие вещества	629	350	347	321	342
из них:					
диоксид серы	56	21	20	16	18
оксид углерода	531	302	286	248	249
оксиды азота	33	22	23	18	20
углеводороды (без ЛОС)	5,0	1,6	16,2	35,9	51,5
летучие органические соединения	4,0	1,4	1,2	2,3	4,2

6.7. Выбросы специфических загрязняющих веществ
(тонн)

	1995	2000	2005	2009	2010
Выбросы специфических загрязняющих веществ - всего	38429	37223	48765	63064	81585
в том числе:					
Ванадия пятиокись	44	3,9	1,0	0,1	0,2
Марганец и его соединения	4	149	62	53	55
Аммиак	173	232	210	359	381
Кислота серная	13	7,3	5,8	1,3	0,8
Сажа	679	583	630	1156	751
Сероводород	178	167	48	58	38
Бензол	122	88	120	96	94
Ксилол	137	70	162	160	211
Толуол	101	41	29	100	95
Ацетон	37	7,0	6,3	16	17
Бензин	16	33	46	49	46
Другие вещества	31589	27823	26039	20057	22533

6.8. Выполнение мероприятий по уменьшению выбросов загрязняющих веществ по Липецкой области

	Мероприятия по снижению выбросов, выполнение которых предусмотрено по плану в отчетном году	В том числе выполнено	Уменьшение выбросов в атмосферу после проведения мероприятий, тыс. тонн	
			ожидаемое	фактически
1995	71	65	-24,6	-25,7
2000	65	59	-14,9	-14,4
2005	49	46	-9,8	-9,0
2009	54	43	-5,5	-5,5
2010	44	40	-1,8	-1,9

**6.9. Наличие, образование и использование отходов
производства и потребления¹⁾**
(тыс. тонн)

	2000	2005	2009	2010
Наличие отходов на начало года	9737	8751	5401	5224
Образовалось отходов за отчет- ный год	5362	4587	5036	4949
Поступило от других организаций	96	557	491	572
Использовано и обезврежено отходов	4362	3978	4207	4475
в том числе:				
использовано в организациях	4142	3877	4135	4380
полностью обезврежено	220	101	72	95
Передано другим организациям	501	833	1237	690
из них:				
для использования и обезврежи- вания	486	809	1155	514
для хранения	2,9	9	2,7	3,1
для захоронения	12	15	80	173
Размещено отходов на собствен- ных объектах	1425	673	644	692
из них:				
хранение	601	382	418	281
захоронение	824	391	226	411
Наличие в организациях отходов на конец года	9508	8691	5257	5169

¹⁾ По данным Управления Росприроднадзора по Липецкой области.

**6.10. Ввод в действие мощностей по охране водных ресурсов
и атмосферного воздуха от загрязнения**

	2000	2005	2009	2010
Станции для очистки сточных вод, тыс. м ³ воды в сутки	1,1	64,0	-	2,6
Другие сооружения для очистки сточ- ных вод, тыс. м ³ воды в сутки	30,6	2,2	-	-
Системы оборотного водоснабжения, тыс. м ³ воды в сутки	24,0	-	-	-
Установки для улавливания и обез- вреживания вредных веществ из от- ходящих газов, тыс. м ³ в час	-	1,0	-	-
Создание защитных лесных насажде- ний, га	359	70	-	-
Рекультивация земель, га	13	22,2	-	-
Полигоны по утилизации и захороне- нию токсичных промышленных, бы- товых и иных отходов, тыс. тонн в год	254	91	-	-

Методологические пояснения

В разделе содержатся данные о затратах на охрану окружающей природной среды, воздействии хозяйственной и иной деятельности человека на окружающую среду и природные ресурсы. Приведены сведения об охране земельных и водных ресурсов, атмосферного воздуха. Показано образование и использование отходов производства и потребления.

Сброс сточных вод в поверхностные водоемы включает объемы нормативно-чистых, нормативно-очищенных и загрязненных стоков (производственных и коммунальных), сброшенных в поверхностные водоемы.

Нормативно-чистые сточные воды – стоки, отведение которых без очистки в водные объекты не приводит к нарушению норм и качества вод в контролируемом створе или пункте водопользования.

Нормативно-очищенные сточные воды – стоки, которые прошли очистку на соответствующих сооружениях и отведение которых после очистки в водные объекты не приводит к нарушению норм качества воды в контролируемом створе или пункте водопользования, т.е. содержание (количество) загрязняющих веществ в этих сточных водах не должно превышать утвержденные нормы предельно-допустимого сброса (ПДС).

Загрязненные сточные воды – производственные и бытовые (коммунальные) стоки, сброшенные в поверхностные водные объекты без очистки (или после недостаточной очистки) и содержащие загрязняющие вещества в количествах, превышающих утвержденный предельно-допустимый сброс. В них не включаются коллекторно-дренажные воды, отводимые с орошаемых земель после полива.

Выбросы в атмосферу загрязняющих веществ – поступление в атмосферный воздух загрязняющих веществ (оказывающих неблагоприятное воздействие на здоровье населения и окружающую среду) от стационарных и пе-

редвижных источников выбросов. Учитываются все загрязнители, поступающие в атмосферный воздух как после прохождения пылегазоочистных установок (в результате неполного улавливания и очистки) на организованных источниках загрязнения, так и без очистки от организованных и неорганизованных источников загрязнения.

Стационарный источник загрязнения атмосферы – неподвижной технологический агрегат (установка, устройство, аппарат и т.п.), выделяющий в процессе эксплуатации загрязняющие атмосферу вещества. Сюда же относятся другие объекты (терриконы, резервуары и т.д.).

Использование свежей воды – водопотребление забранных из различных источников водных ресурсов для удовлетворения хозяйственных нужд. В него не включается оборотное водопотребление, а также повторное использование сточной и коллекторно-дренажной воды.

Отходы производства и потребления (далее – отходы) – остатки сырья, материалов, полуфабрикатов, иных изделий или продуктов, которые образовались в процессе производства или потребления, а также товары (продукция), утратившие свои потребительские свойства.

Использование отходов - применение отходов для производства товаров (продукции), выполнения работ, оказания услуг или для получения энергии.

Обезвреживание отходов – обработка отходов, в том числе сжигание и обеззараживание отходов на специализированных установках, в целях предотвращения вредного воздействия отходов на здоровье человека и окружающую среду.

**7. ВАЛОВОЙ РЕГИОНАЛЬНЫЙ ПРОДУКТ,
ОСНОВНЫЕ ФОНДЫ**

**7.1. Производство валового регионального продукта
Липецкой области**

(в текущих основных ценах; млн. рублей; 1995г.-млрд. руб-
лей)

	1995	2000	Структура ВДС, %	
			1995	2000
Валовой региональный про- дукт в основных ценах (добавленная стоимость в основных ценах – всего)	13223	48068	100,0	100,0
<i>в % к предыдущему году (в сопоставимых ценах)</i>	x	108	x	x
<i>Производящих товары</i>	9778	35579	73,9	74,0
-промышленности	7510	28576	56,8	59,4
-сельского хозяйства	1305	4918	9,9	10,2
-строительства	918	1929	6,9	4,0
- прочие виды деятельности по производству товаров	45	126	0,3	0,3
<i>Производящих услуги</i>	3445	12488	26,1	26,0
-транспорта	453	2446	3,4	5,1
-связи	128	410	1,0	0,9
-торговли и коммерческой деятельности по реализа- ции товаров и услуг	1121	4345	8,5	9,0
- операции с недвижимым имуществом	45	443	0,3	0,9
-жилищного хозяйства	159	632	1,2	1,3
-коммунального хозяйства	236	722	1,8	1,5
-здравоохранения, физиче- ской культуры, социаль- но-го обеспечения	724	953	5,5	2,0
-народного образования	271	994	2,0	2,1
-культуры и искусства	46	176	0,3	0,4
-управления	121	1089	0,9	2,3
Произведенный валовой ре- гиональный продукт в рас- чете на душу населения, тыс. рублей (1995г.- млн.руб.)	10,6	39,1	x	x

**7.2. Производство валового регионального продукта
по видам экономической деятельности**

(в текущих основных ценах; млн. рублей)

	2005	2008	2009 ¹⁾	Структура ВДС, %		
				2005	2008	2009
Валовой региональный продукт в основных ценах (добавленная стоимость в основных ценах – всего)	145194	259532	226464	100,0	100,0	100,0
в % к предыдущему году (в сопоставимых ценах)	101,7	103,6	93,5	x	x	x
Сельское хозяйство, охота и лесное хозяйство	10374	20161	20242	7,1	7,8	8,9
Рыболовство, рыбоводство	15	12	12	0,0	0,0	0,0
Добыча полезных ископаемых	827	1688	1564	0,6	0,7	0,7
Обрабатывающие производства	80523	138910	96763	55,5	53,5	42,8
Производство и распределение электроэнергии, газа и воды	4135	6039	7780	2,8	2,3	3,4
Строительство	9429	18709	23795	6,5	7,2	10,6
Оптовая и розничная торговля; ремонт автотранспортных средств, мотоциклов, бытовых изделий и предметов личного пользования	15106	22703	21374	10,4	8,7	9,4
Гостиницы и рестораны	609	1263	1186	0,4	0,5	0,5
Транспорт и связь	7635	13126	14058	5,3	5,1	6,2
Финансовая деятельность	284	127	259	0,2	0,0	0,1
Операции с недвижимым имуществом, аренда и предоставление услуг	4429	10677	11366	3,1	4,1	5,0
Государственное управление и обеспечение военной безопасности; обязательное социальное обеспечение	3635	10094	11049	2,5	3,9	4,9
Образование	3168	5694	6291	2,2	2,2	2,8
Здравоохранение и предоставление социальных услуг	3906	7316	7914	2,7	2,8	3,5
Предоставление прочих коммунальных, социальных и персональных услуг	1120	3014	2812	0,8	1,2	1,2
Произведенный валовой региональный продукт в расчете на душу населения, тыс. рублей	122,5	222,6	195,1	x	x	x

Валовой региональный продукт, основные фонды

*) Данные за 2009 год приведены во второй оценке и в дальнейшем в соответствии с Регламентом разработки и представления данных по ВРП будут уточнены.

7.3. Основные фонды Липецкой области

	(на конец года)			
	Полная балансовая стоимость, млн. рублей			
	1998	2000	Структура, %	
1998			2000	
Основные фонды области, всего	122628	139471	100,0	100,0
в том числе:				
фонды отраслей				
производящих товары	72490	61016	59,1	43,7
- промышленности	47336	42080	38,6	30,2
- сельского хозяйства	22280	17032	18,2	12,2
- строительства	2832	1814	2,3	1,3
- других отраслей	42	90	0,0	0,0
оказывающих услуги	50138	78455	40,9	56,3
- обслуживание сельского хозяйства	572	451	0,5	0,3
- транспорта	6849	28378	5,6	20,3
- связи	1123	1307	0,9	0,9
- торговли, общественно-го питания	1508	1387	1,2	1,0
- материально-технического снабжения и сбыта	452	400	0,4	0,3
- заготовок	601	614	0,5	0,4
- жилищного хозяйства	26356	32134	21,5	23,0
- коммунального хозяйства	4653	4292	3,8	3,1
- здравоохранения, физической культуры, социального обеспечения	2473	2772	2,0	2,0
- народного образования	3222	3725	2,6	2,7
- культуры и искусства	1149	1091	0,9	0,8
- науки и научного обслуживания	84	64	0,1	0,1
- финансы, кредит, страхование и пенсионное обеспечение	216	402	0,2	0,3
- управления	642	1211	0,5	0,9
- других отраслей	238	227	0,2	0,2

Валовой региональный продукт, основные фонды

Продолжение табл. 7.3

	Остаточная балансовая стоимость, млн. рублей			
	1998	2000	Степень износа, %	
			1998	2000
Основные фонды области, всего	65803	76246	46,3	45,3
в том числе:				
фонды отраслей				
<i>производящих товары</i>	<i>31949</i>	<i>28088</i>	<i>55,9</i>	<i>54,0</i>
-промышленности	19638	18988	58,5	54,9
-сельского хозяйства	10602	8096	52,4	52,5
-строительства	1687	956	40,4	47,3
-других отраслей	22	48	47,6	46,7
<i>оказывающих услуги</i>	<i>33854</i>	<i>48158</i>	<i>32,5</i>	<i>38,6</i>
-обслуживание сельского хозяйства	257	201	55,1	55,4
-транспорта	2107	13735	69,2	51,6
-связи	690	773	38,6	40,9
-торговли, общественного питания	818	815	45,8	41,2
-материально - технического снабжения и сбыта	208	206	54,0	48,5
-заготовок	301	320	49,9	47,9
-жилищного хозяйства	21807	23827	17,3	25,9
-коммунального хозяйства	2767	2524	40,5	41,2
-здравоохранения, физической культуры, социального обеспечения	1862	1590	24,7	42,6
-народного образования	1681	2342	47,8	37,1
-культуры и искусства	597	665	48,0	39,0
-науки и научного обслуживания	60	46	28,6	28,1
-финансы, кредит, страхование и пенсионное обеспечение	192	288	11,1	28,4
-управления	378	668	41,1	44,8
-других отраслей	139	158	41,6	30,4

**7.4. Основные фонды Липецкой области
по видам экономической деятельности**

(на конец года, в текущих ценах)

	Полная балансовая стоимость, млн. рублей				
	2005	2008	2009	2006 в % к 2005	2009 в % к 2008
Всего основных фондов	330185	524693	579269	110,3	110,4
Сельское хозяйство, охота и лесное хозяйство	20245	37541	42033	116,8	112,0
Рыболовство, рыбоводство	91	101	100	104,4	99,0
Добыча полезных ископаемых	680	1371	1681	119,0	122,6
Обрабатывающие производства	62066	100802	115025	112,0	114,1
Производство и распределение электроэнергии, газа и воды	25659	58706	70198	105,9	119,6
Строительство	1797	3600	4153	115,4	115,4
Оптовая и розничная торговля, ремонт автотранспортных средств, мотоциклов, бытовых изделий и предметов личного пользования	3310	9334	10670	147,3	114,3
Гостиницы и рестораны	1319	1428	1254	99,3	87,8
Транспорт и связь	131372	188198	198254	107,4	105,3
Финансовая деятельность	1669	3074	4868	123,8	158,4
Операции с недвижимым имуществом, аренда и предоставление услуг	56027	72176	80166	110,0	111,1
Государственное управление и обеспечение военной безопасности, обязательное социальное обеспечение	5181	11048	11700	122,8	105,9
Образование	7916	15544	15633	119,9	100,6
Здравоохранение и предоставление социальных услуг	7966	13175	13823	102,3	104,9
Предоставление прочих социальных и персональных услуг	4887	8595	9711	122,2	113,0

Валовой региональный продукт, основные фонды

Продолжение табл. 7.4

	Остаточная балансовая стоимость, млн. рублей					
	2005	2008	2009	Степень износа, %		
				2005	2008	2009
Всего основных фондов	169845	259632	279166	48,6	50,5	51,8
Сельское хозяйство, охота и лесное хозяйство	11254	23280	25576	44,4	38,0	39,2
Рыболовство, рыбоводство	70	68	64	23,1	32,7	36,0
Добыча полезных ископаемых	239	667	777	64,9	51,3	53,8
Обрабатывающие производства	37804	64527	71037	39,1	36,0	38,2
Производство и распределение электроэнергии, газа и воды	10692	19933	25916	58,3	66,0	63,1
Строительство	703	1992	2246	60,9	44,7	45,9
Оптовая и розничная торговля, ремонт автотранспортных средств, мотоциклов, бытовых изделий и предметов личного пользования	2071	7629	8351	37,4	18,3	21,7
Гостиницы и рестораны	762	765	642	42,2	46,4	48,8
Транспорт и связь	51752	66793	63132	60,6	64,5	68,2
Финансовая деятельность	1258	2460	3919	24,6	20,0	19,5
Операции с недвижимым имуществом, аренда и предоставление услуг	39930	49484	54588	28,7	31,4	31,9
Государственное управление и обеспечение военной безопасности, обязательное социальное обеспечение	2616	5448	5844	49,5	50,7	50,1
Образование	4433	7577	7561	44,0	51,3	51,6
Здравоохранение и предоставление социальных услуг	3611	5849	6177	54,7	55,6	55,3
Предоставление прочих социальных и персональных услуг	2650	3160	3336	45,8	63,2	65,6

7.5. Ввод в действие основных фондов по отраслям экономики

	Млн. рублей		В процентах к итогу	
	1998	2000	1998	2000
Ввод в действие основных фондов - всего	2691	4694	100,0	100,0
в том числе:				
фонды отраслей				
<i>производящих товары</i>	<i>1424</i>	<i>2819</i>	<i>52,9</i>	<i>60,1</i>
- промышленности	833	1494	30,9	31,8
- сельского хозяйства	311	887	11,6	18,9
- строительства	148	101	5,5	2,2
- других отраслей	132	337	4,9	7,2
<i>оказывающих услуги</i>	<i>1267</i>	<i>1875</i>	<i>47,1</i>	<i>39,9</i>
- обслуживание сельского хозяйства	9	23	0,3	0,5
- транспорта	164	368	6,1	7,8
- связи	114	70	4,2	1,5
- торговли, общественного питания	39	129	1,5	2,8
- материально-технического снабжения и сбыта	13	31	0,5	0,7
- заготовок	4	15	0,2	0,3
- жилищного хозяйства	291	651	10,8	13,9
- коммунального хозяйства	365	56	13,6	1,2
- здравоохранения, физической культуры, социального обеспечения	120	159	4,5	3,4
- народного образования	49	107	1,8	2,3
- культуры и искусства	38	44	1,4	0,9
- науки и научного обслуживания	1	2	0,0	0,0
- финансы, кредит, страхование и пенсионное обеспечение	47	58	1,7	1,2
- управления	11	151	0,4	3,2
- других отраслей	2	11	0,1	0,2

**7.6. Ввод в действие основных фондов
по видам экономической деятельности**

	Млн. рублей			В процентах к итогу		
	2005	2008	2009	2005	2008	2009
Всего основных фондов	20850	43200	40354	100,0	100,0	100,0
Сельское хозяйство, охота и лесное хозяйство	2774	8271	5897	13,3	19,1	14,6
Рыболовство, рыбоводство	1	1	0	0,0	0,0	0,0
Добыча полезных ископаемых	37	189	62	0,2	0,4	0,2
Обрабатывающие производства	7705	16660	14238	36,9	38,6	35,3
Производство и распределение электроэнергии, газа и воды	1229	4366	7039	5,9	10,1	17,4
Строительство	183	663	574	0,9	1,5	1,4
Оптовая и розничная торговля, ремонт автотранспортных средств, мотоциклов, бытовых изделий и предметов личного пользования	317	2693	2041	1,5	6,2	5,1
Гостиницы и рестораны	46	31	24	0,2	0,1	0,1
Транспорт и связь	3983	2574	3215	19,1	6,0	8,0
Финансовая деятельность	169	424	972	0,8	1,0	2,4
Операции с недвижимым имуществом, аренда и предоставление услуг	2451	3948	2875	11,8	9,1	7,1
Государственное управление и обеспечение военной безопасности, обязательное социальное обеспечение	766	1431	1181	3,7	3,3	2,9
Образование	376	854	697	1,8	2,0	1,7
Здравоохранение и предоставление социальных услуг	562	783	933	2,7	1,8	2,3
Предоставление прочих социальных и персональных услуг	251	312	606	1,2	0,7	1,5

В разделе показан валовой региональный продукт в основных ценах в разрезе отраслей экономики Липецкой области, а с 2004 года - по видам экономической деятельности. Расчеты валового регионального продукта по системе национальных счетов основаны на методологических положениях, разработанных ООН, МВФ, Мировым банком, ОЭСР и Евростатом, построенных с учетом специфики организаций и функционирования экономики на переходном этапе к рыночным отношениям.

Валовой региональный продукт (ВРП) является показателем, характеризующим стоимость товаров и услуг, произведенных в области во всех отраслях экономики и предназначенных для конечного потребления, накопления и экспорта. ВРП в основных ценах представляет собой сумму добавленных стоимостей в основных ценах по видам экономической деятельности или по отраслям экономики. Основная цена - цена, получаемая производителем за единицу товара или услуги, без налогов на продукты, но включая субсидии на продукты.

Приведена полная балансовая стоимость основных фондов, их остаточная стоимость и степень износа, производящим товары и оказывающим услуги, включая фонды, находящиеся в собственности граждан, а с 2004 года - по видам экономической деятельности.

К основным фондам относятся здания, сооружения, машины и оборудование, транспортные средства, рабочий и продуктивный скот и другие виды основных фондов.

8. ПРЕДПРИЯТИЯ И ОРГАНИЗАЦИИ

ОБЩАЯ ХАРАКТЕРИСТИКА ПРЕДПРИЯТИЙ И ОРГАНИЗАЦИЙ

8.1. Количество предприятий и организаций, включенных в Статистический регистр хозяйствующих субъектов, в разрезе форм собственности

Наименование форм собственности	На 1 января, единиц				
	1996	2001	2006 ¹⁾	2010 ¹⁾	2011 ¹⁾
Всего:	11825	15643	21288	21412	21895
Государственная собствен- ность	768	868	976	813	792
федеральная собственность	614	619	585	442	428
собственность субъектов федерации (областная)	154	249	391	371	364
Муниципальная собствен- ность	1195	1975	2186	2373	2269
Собственность общественных объединений (организаций)	518	1535	1682	1229	1182
Собственность потребитель- ской кооперации	-	81	65	96	1
Частная собственность	7983	10268	15534	16263	17013
Смешанная российская собственность	1262	795	615	280	243
Собственность иностранных юридических лиц, граждан и лиц без гражданства	26	44	85	168	206
Совместная российская и иностранная собственность	73	77	145	190	189

8.2. Распределение субъектов Статистического регистра по видам экономической деятельности на 1 января 2011 г.

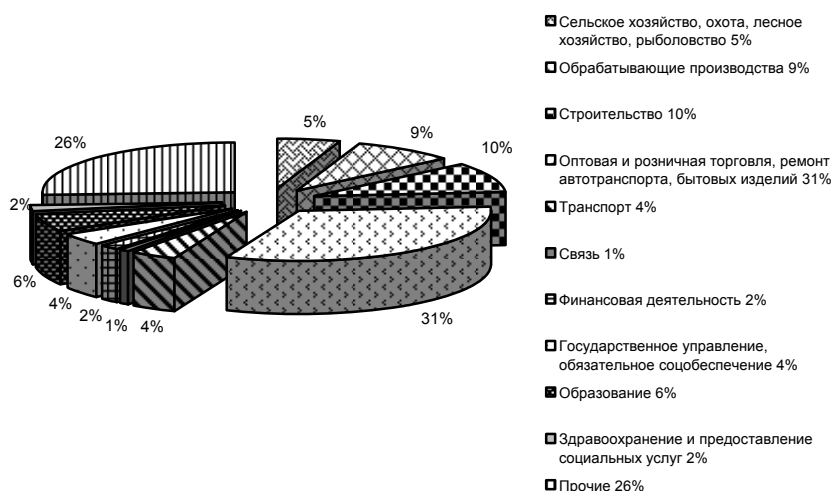

8.3. Распределение субъектов Статистического регистра по формам собственности в 2009 и 2010 гг.

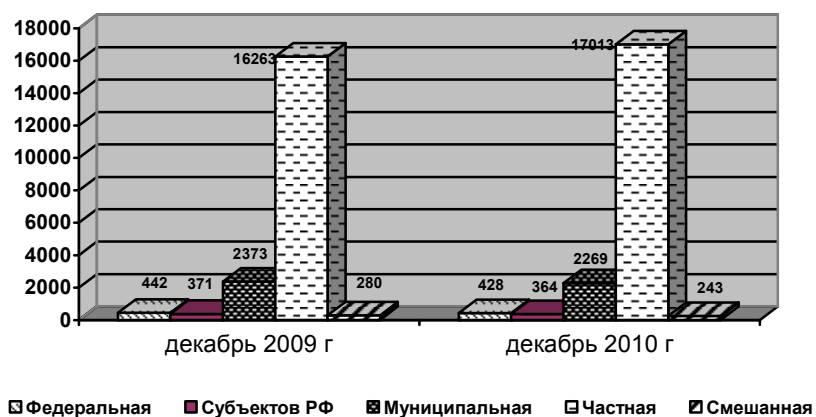

**8.4. Количество предприятий и организаций, включенных в
Статистический регистр хозяйствующих субъектов,
в разрезе организационно-правовых форм**

Организационно-правовые формы хозяйствования	На 1 января, единиц				
	1996	2001	2006 ¹⁾	2010 ¹⁾	2011 ¹⁾
Всего:	11825	15643	21288	21412	21895
Коммерческие организации	9147	10566	15490	15724	16258
Унитарные предприятия	522	412	367	195	175
Предприятия общественных организаций ²⁾	68	22	17	4	-
Индивидуальные частные предприятия ²⁾	1049	737	692	63	24
Открытые акционерные общества	485	461	411	308	294
Товарищества с ограниченной ответственностью ²⁾	3885	1968	1748	188	110
Смешанные товарищества ²⁾	50	32	31	3	2
Полные товарищества	9	7	5	3	1
Производственные кооперативы	172	390	260	59	43
Крестьянские (фермерские) хозяйства	1671	1167	950	404	377
Общества с ограниченной ответственностью	633	4109	9708	13764	14593
Закрытые акционерные общества	85	1174	1233	718	632
Прочие предприятия	518	87	68	15	7
Некоммерческие организации	1991	3778	4584	4627	4516
Садоводческие, огороднические или дачные некоммерческие това- рищества	-	74	87	91	91
Ассоциации крестьянских (фер- мерских) хозяйств	38	36	32	13	8
Учреждения	1293	2105	2498	2713	2528
Общественные и религиозные организации	385	1163	1339	1024	1000
Потребительские кооперативы	191	217	244	258	317
Другие организации	84	183	384	528	572
Неюридические лица	687	1299	1214	1061	1121
Представительства и филиалы	687	980	1084	983	1044
Иные неюридические лица	-	319	130	78	77

**8.5. Количество предприятий и организаций, включенных в
Статистический регистр хозяйствующих субъектов,
по видам экономической деятельности**

Наименование вида экономической деятельности ³⁾	На 1 января, единиц			
	2006	2008 ¹⁾	2010 ¹⁾	2011 ¹⁾
Всего по области:	21288	21590	21412	21895
Сельское хозяйство, охота и предоставле- ние услуг в этих областях	1791	1375	1075	1071
Лесное хозяйство и предоставление услуг в этой области	18	22	28	29
Рыболовство, рыбоводство и предостав- ление услуг в этих областях	22	25	33	38
Добыча полезных ископаемых	44	42	50	48
Обрабатывающие производства	2288	2048	1893	1923
Производство и распределение электро- энергии, газа и воды	89	109	135	137
Строительство	1931	2103	2128	2117
Торговля автотранспортными средствами и мотоциклами, их техническое обслужи- вание и ремонт	350	442	513	547
Оптовая торговля, включая торговлю че- рез агентов, кроме торговли автотранс- портными средствами	4415	4227	4105	4253
Розничная торговля, кроме торговли авто- транспортными средствами; ремонт быто- вых изделий	2285	2406	2288	2283
Гостиницы и рестораны	327	444	453	486
Транспорт	592	708	808	892
Связь	117	131	140	140
Финансовая деятельность	356	365	354	376
Операции с недвижимым имуществом, аренда и предоставление прочих видов услуг	1693	2025	2445	2658
Деятельность, связанная с вычислитель- ной техникой	186	213	236	253
Научные исследования и разработки	77	72	61	56
Государственное управление и обеспече- ние военной безопасности; обязательное социальное обеспечение	802	851	856	851
Образование	1414	1425	1355	1275
Здравоохранение и предоставление соци- альных услуг	351	386	403	426
Предоставление прочих коммунальных, социальных и персональных услуг	596	917	913	932
Деятельность общественных объединений	1544	1254	1140	1104

**8.6. Количество индивидуальных предпринимателей, включенных в
Статистический регистр хозяйствующих субъектов,
по видам экономической деятельности**

Наименование вида экономической деятельности ³⁾	На 1 января, единиц			
	2006 ⁴⁾	2008 ⁴⁾	2010 ⁴⁾	2011 ⁴⁾
Всего по области:	26420	30937	34293	34583
Сельское хозяйство, охота и предоставле- ние услуг в этих областях	418	476	1000	1724
Лесное хозяйство и предоставление услуг в этой области	6	8	12	9
Рыболовство, рыбоводство и предостав- ление услуг в этих областях	31	40	80	76
Обрабатывающие производства	1047	1209	1512	1574
Строительство	544	906	1226	1230
Торговля автотранспортными средствами и мотоциклами, их техническое обслужи- вание и ремонт	1093	1317	1460	1496
Оптовая торговля, включая торговлю че- рез агентов, кроме торговли автотранс- портными средствами	1017	1234	1348	1334
Розничная торговля, кроме торговли авто- транспортными средствами; ремонт быто- вых изделий	18040	19072	18817	17954
Гостиницы и рестораны	172	202	253	248
Транспорт	2107	3327	4261	4270
Связь	36	68	71	68
Финансовая деятельность	77	139	171	169
Операции с недвижимым имуществом, аренда и предоставление прочих видов услуг	993	1703	2337	2470
Деятельность, связанная с вычислитель- ной техникой	93	183	286	342
Образование	98	132	196	215
Здравоохранение и предоставление соци- альных услуг	62	82	105	90
Предоставление прочих коммунальных, социальных и персональных услуг	586	839	1158	1314

¹⁾ Данные о юридических лицах получены на основе сведений о государственной регистрации, предоставляемых налоговыми органами по Липецкой области из Единого государственного реестра юридических лиц, и объектах, не прошедших госрегистрацию.

²⁾ Данный код подлежит замене после приведения юридическим лицом своей организационно-правовой формы в соответствии с нормами действующего гражданского законодательства.

³⁾ Распределение хозяйствующих субъектов по видам экономической деятельности осуществляется по виду деятельности, заявленному юридическим лицом и индивидуальным предпринимателем основным при государственной регистрации.

⁴⁾ Данные об индивидуальных предпринимателях получены на основе сведений о государственной регистрации, предоставляемых налоговыми органами по Липецкой области из Единого государственного реестра индивидуальных предпринимателей.

МАЛОЕ И СРЕДНЕЕ ПРЕДПРИНИМАТЕЛЬСТВО

8.7. Основные показатели работы малых предприятий¹⁾
(без микропредприятий) за 2010 год

	Число предприятий		Средне-списочная численность работников		Оборот организаций	
	единиц	в % к итогу	человек	в % к итогу	млн. руб.	в % к итогу
ВСЕГО	1405	100,0	41903	100,0	55269,3	100,0
СЕЛЬСКОЕ ХОЗЯЙСТВО, ОХОТА И ЛЕСНОЕ ХОЗЯЙСТВО	76	5,4	1878	4,5	2851,4	5,2
ДОБЫЧА ПОЛЕЗНЫХ ИСКОПАЕМЫХ	11	0,8	637	1,6	724,9	1,4
ОБРАБАТЫВАЮЩИЕ ПРОИЗВОДСТВА	204	14,5	6651	15,9	5769,4	10,4
ПРОИЗВОДСТВО ПИЩЕВЫХ ПРОДУКТОВ, ВКЛЮЧАЯ НАПИТКИ, И ТАБАКА	59	4,2	2096	5,0	2502,8	4,5
ТЕКСТИЛЬНОЕ И ШВЕЙНОЕ ПРОИЗВОДСТВО	29	2,1	917	2,2	145,0	0,2
ПРОИЗВОДСТВО КОЖИ, ИЗДЕЛИЙ ИЗ КОЖИ И ПРОИЗВОДСТВО ОБУВИ	4	0,3	114	0,3	113,8	0,2
ОБРАБОТКА ДРЕВЕСИНЫ И ПРОИЗВОДСТВО ИЗДЕЛИЙ ИЗ ДЕРЕВА	6	0,4	60	0,2	35,7	0,1
ЦЕЛЛЮЛОЗНО-БУМАЖНОЕ ПРОИЗВОДСТВО; ИЗДАТЕЛЬСКАЯ И ПОЛИГРАФИЧЕСКАЯ ДЕЯТЕЛЬНОСТЬ	6	0,4	154	0,4	134,0	0,2
ХИМИЧЕСКОЕ ПРОИЗВОДСТВО	6	0,4	187	0,5	74,4	0,1
ПРОИЗВОДСТВО РЕЗИНОВЫХ И ПЛАСТМАССОВЫХ ИЗДЕЛИЙ	9	0,6	458	1,1	212,9	0,4
ПРОИЗВОДСТВО ПРОЧИХ НЕМЕТАЛЛИЧЕСКИХ МИНЕРАЛЬНЫХ ПРОДУКТОВ	14	1,0	401	1,0	372,4	0,7
МЕТАЛЛУРГИЧЕСКОЕ ПРОИЗВОДСТВО И ПРОИЗВОДСТВО ГОТОВЫХ МЕТАЛЛИЧЕСКИХ ИЗДЕЛИЙ	22	1,6	706	1,7	765,9	1,4
ПРОИЗВОДСТВО МАШИН И ОБОРУДОВАНИЯ	26	1,9	771	1,9	764,8	1,4
ПРОИЗВОДСТВО ЭЛЕКТРООБОРУДОВАНИЯ, ЭЛЕКТРОННОГО И ОПТИЧЕСКОГО ОБОРУДОВАНИЯ	13	0,9	406	1,0	479,1	0,9
ПРОИЗВОДСТВО ТРАНСПОРТНЫХ СРЕДСТВ И ОБОРУДОВАНИЯ	3	0,2	62	0,2	31,6	0,1

Предприятия и организации

ПРОЧИЕ ПРОИЗВОДСТВА	7	0,5	319	0,8	137,0	0,2
---------------------	---	-----	-----	-----	-------	-----

Продолжение табл. 8.7

	Число предприятий		Средне-списочная численность работников		Оборот организаций	
	еди-ниц	в % к итогу	чело-век	в % к итогу	млн. руб.	в % к итогу
ПРОИЗВОДСТВО И РАСПРЕДЕЛЕНИЕ						
ЭЛЕКТРОЭНЕРГИИ, ГАЗА И ВОДЫ	14	1,0	681	1,7	299,7	0,5
СТРОИТЕЛЬСТВО	292	20,8	9325	22,3	8912,6	16,1
ОПТОВАЯ И РОЗНИЧНАЯ ТОРГОВЛЯ; РЕМОНТ АВТОТРАНСПОРТНЫХ СРЕДСТВ, МОТОЦИКЛОВ, БЫТОВЫХ ИЗДЕЛИЙ И ПРЕДМЕТОВ ЛИЧНОГО ПОЛЬЗОВАНИЯ	354	25,2	8962	21,4	29516,3	53,4
В ТОМ ЧИСЛЕ:						
ТОРГОВЛЯ АВТОТРАНСПОРТНЫМИ СРЕДСТВАМИ И МОТОЦИКЛАМИ, ИХ ТЕХНИЧЕСКОЕ ОБСЛУЖИВАНИЕ И РЕМОНТ	31	2,2	730	1,8	1970,6	3,6
ОПТОВАЯ ТОРГОВЛЯ, ВКЛЮЧАЯ ТОРГОВЛЮ ЧЕРЕЗ АГЕНТОВ, КРОМЕ ТОРГОВЛИ АВТОТРАНСПОРТНЫМИ СРЕДСТВАМИ И МОТОЦИКЛАМИ	164	11,7	2967	7,1	20034,5	36,2
РОЗНИЧНАЯ ТОРГОВЛЯ, КРОМЕ ТОРГОВЛИ АВТОТРАНСПОРТНЫМИ СРЕДСТВАМИ И МОТОЦИКЛАМИ; РЕМОНТ БЫТОВЫХ ИЗДЕЛИЙ И ПРЕДМЕТОВ ЛИЧНОГО ПОЛЬЗОВАНИЯ	159	11,3	5265	12,6	7511,2	13,6
ГОСТИНИЦЫ И РЕСТОРАНЫ	72	5,1	2189	5,3	1101,9	2,0
ТРАНСПОРТ И СВЯЗЬ	97	6,9	3363	8,1	1657,0	3,0
из него связь	11	0,8	275	0,7	253,7	0,5
ОПЕРАЦИИ С НЕДВИЖИМЫМ ИМУЩЕСТВОМ, АРЕНДА И ПРЕДОСТАВЛЕНИЕ УСЛУГ	206	14,7	6412	15,3	3778,8	6,8
ОБРАЗОВАНИЕ	1	0,1	2	0,0	0,7	0,0
ЗДРАВООХРАНЕНИЕ И ПРЕДОСТАВЛЕНИЕ СОЦИАЛЬНЫХ УСЛУГ	17	1,2	414	1,0	197,8	0,4
ПРЕДОСТАВЛЕНИЕ ПРОЧИХ КОММУНАЛЬНЫХ, СОЦИАЛЬНЫХ И ПЕРСОНАЛЬНЫХ УСЛУГ	55	3,9	1319	3,2	413,8	0,7

¹⁾ Данные оперативной отчетности. Информация будет уточнена по результатам сплошного наблюдения субъектов малого и среднего предпринимательства.

Предприятия и организации
ДЕЯТЕЛЬНОСТЬ ПРЕДПРИЯТИЙ И ОРГАНИЗАЦИЙ
С УЧАСТИЕМ ИНОСТРАННОГО КАПИТАЛА

**8.8. Основные показатели деятельности предприятий и организаций
с участием иностранного капитала**

	Число предприятий и организаций		Среднесписочная численность работников (без внешних совместителей), человек		Оборот предприятий (без НДС, акцизов и других аналогичных платежей) в фактически действовавших ценах, млн. рублей	
	2009	2010	2009	2010	2009	2010
Всего	110	105	63573	61206	219094,4	257278,3
том числе по видам экономической деятельности:						
Сельское хозяйство, охота и лесное хозяйство	13	11	4265	3758	5862,5	5957,7
Обрабатывающие производства	31	34	43631	40939	170903,3	225582,2
Производство и распределение электроэнергии, газа и воды	3	3	8858	8639	21542,8	12521,1
Строительство	14	6	113	134	406,7	192,8
Оптовая и розничная торговля; ремонт автотранспортных средств, мотоциклов, бытовых изделий и предметов личного пользования	25	28	3761	4093	14222,1	11061,7
Гостиницы и рестораны	3	4	34	48	114,5	25,9
Транспорт и связь	2	3	1535	2240	5604,7	1212,6
Финансовая деятельность	6	3	535	641	-	-
Операции с недвижимым имуществом, аренда и предоставление услуг	10	11	712	604	396,5	707,1
Образование	1	1	79	87	29,6	1,5
Здравоохранение и предоставление социальных услуг	1	1	22	23	11,7	15,7
Предоставление прочих коммунальных, социальных и персональных услуг	1	-	28	-	-	-

ПРИВАТИЗАЦИЯ

8.9. Распределение приватизированного государственного и муниципального имущества по способам приватизации

	(единиц)				
	2000	2005	2008	2009	2010
Приватизировано объектов государственного и муниципального имущества ¹⁾	32	39	178	2	1
в том числе путем:					
преобразования унитарных предприятий в открытые акционерные общества	-	1	-	2	1
Продажи	23	37	38
в том числе:					
на аукционах	19	29	25
на конкурсах	4	-	-
посредством публичного предложения	-	7	12
без объявления цены	-	1	1
внесения государственного и муниципального имущества в качестве вклада в уставные капиталы открытых акционерных обществ	-	-	-
иного отчуждения государственного и муниципального имущества в соответствии с законодательством о приватизации	9	1	140
из них продажа имущества по заключенному ранее договору аренды с правом выкупа	9	-	-

8.10. Распределение приватизированного государственного и муниципального имущества по видам экономической деятельности

	(единиц)			
	2005	2008	2009	2010
Всего¹⁾	39	178	2	1
в том числе:				
сельское хозяйство, охота и лесное хозяйство	1	-	-	-
транспорт и связь	-	-	1	1
из них:				
деятельность сухопутного транспорта	-	-	1	1
финансовая деятельность	-	-	1	-
государственное управление и обеспечение военной безопасности; обязательное социальное обеспечение	38	178

¹⁾ Данные по форме федерального статистического наблюдения № 2-приватизация. До 2009г. по данной форме учитывалось преобразование унитарных предприятий в ОАО, а также продажа и иное отчуждение иного государственного и муниципального имущества. Начиная с 2009г. учитывается только приватизация имущественных комплексов государственных и муниципальных унитарных предприятий.

**8.11. Источники средств, полученных от приватизации
государственного и муниципального имущества,
по формам собственности в 2010 году**

	Всего, тыс. рублей	в том числе по государственному и муниципальному имуществу, находившемуся					
		в федеральной собственности		в собственности субъектов Российской Федерации		в муниципальной собственности	
		тыс. руб.	в про- центах к ито- гу	тыс. руб.	в про- центах к ито- гу	тыс. руб.	в про- центах к итогу
Получено средств от покупателей государ- ственного и муници- пального имущества 1)	264610	3005	1,1	84058	31,8	177547	67,1
из них от продажи:							
акций открытых акционерных обществ государственного и муниципального имущества (без про- дажи открытых ак- ционерных обществ)	90833	1782	2,0	78715	86,7	10336	11,4
в том числе:							
от продажи зданий, строений и сооруже- ний, строительство которых не завершено	12480	-	-	-	-	12480	100,0
от отчуждения земельных участков	47069	1223	2,6	1792	3,8	44054	93,6
от продажи арендо- ванного государст- венного и муници- пального имущества	54148	-	-	-	-	54148	100,0
от продажи иного имущества	24753	-	-	3551	14,3	21202	85,6
прочие поступления средств	35327	-	-	-	-	35327	100,0

¹⁾ Включая средства, поступившие на счета Российского фонда федерального имущества от продажи федерального имущества и поступившие от приватизации государственного и муниципального имущества в предыдущие годы.

8.12. Распределение средств, поступивших от приватизации государственного и муниципального имущества

	2010			Справочно 2009 в % к	
	тыс. рублей	в % к		2008	итогу
		2009	итогу		
Перечислено средств, полученных от покупателей государственного и муниципального имущества	264610	181,7	100	23,6	100
в том числе:					
в федеральный бюджет	3005	в 3,8 р.	1,1	6,0	0,6
в бюджеты субъектов Российской Федерации	84058	в 4,2 р.	31,8	64,0	13,6
в муниципальные бюджеты	177547	142,1	67,1	22,0	85,8
прочие перечисления	-	-	-	-	-

Методологические пояснения

Статистический регистр хозяйствующих субъектов – государственная информационная система, состоящая из организационно упорядоченной совокупности документов и информационных технологий, обеспечивающих учет и идентификацию предприятий, организаций, их филиалов и представительств, проходящих государственную регистрацию на территории Российской Федерации.

Статистический регистр хозяйствующих субъектов обеспечивает возможность получения данных о числе субъектов хозяйственной деятельности по регионам, видам экономической деятельности, формам собственности, организационно-правовым формам.

Малые предприятия. В соответствии с Федеральным законом от 24 июля 2007г. № 209-ФЗ "О развитии малого и среднего предпринимательства в Российской Федерации" (статья 4) к малым предприятиям (юридическим лицам) относятся внесенные в единый государственный реестр юридических лиц потребительские кооперативы и коммерческие организации (за исключением государственных и муниципальных унитарных предприятий), соответствующие следующим условиям:

1) суммарная доля участия Российской Федерации, субъектов Российской Федерации, муниципальных образований, иностранных юридических лиц, иностранных граждан, общественных и религиозных организаций (объединений), благотворительных и иных фондов в уставном (складочном) капитале (паевом фонде) указанных юридических лиц не должна превышать 25% (за исключением активов акционерных инвестиционных фондов и закрытых паевых инвестиционных фондов), доля участия, принадлежащая одному или нескольким юридическим лицам, не являющимися субъектами малого и среднего предпринимательства, не должна превышать 25%;

2) средняя численность работников за предшествующий календарный год не превышает 100 человек;

3) выручка от реализации товаров (работ, услуг) без учета налога на добавленную стоимость за предшествующий календарный год не должна превышать предельного значения, установленного постановлением Правительства Российской Федерации от 22 июля 2008г. № 556 "О предельных значениях выручки от реализации товаров (работ, услуг) для каждой категории субъектов малого и среднего предпринимательства".

Категория субъекта малого или среднего предпринимательства определяется в соответствии с наибольшим по значению условием по средней численности работников или по выручке от реализации товаров (работ, услуг).

Средняя численность работников малого предприятия за календарный год определяется с учетом всех его работников, в том числе работников, работающих по гражданско-правовым договорам или по совместительству с учетом

реально отработанного времени, работников представительств, филиалов и других обособленных подразделений малого предприятия.

Выборочные статистические обследования малых предприятий охватывают потребительские кооперативы, которые в рамках своей основной уставной деятельности занимаются хозяйственной деятельностью, получая прибыль.

Порядок осуществления выборочных обследований малых предприятий установлен Постановлением Правительства Российской Федерации от 16 февраля 2008г. № 79 "О порядке проведения выборочных статистических наблюдений за деятельностью субъектов малого и среднего предпринимательства".

Предприятия и организации с участием иностранного капитала. В соответствии с Федеральным законом от 9 июля 1999 г. № 160-ФЗ "Об иностранных инвестициях в Российской Федерации" коммерческая организация получает статус коммерческой организации с иностранными инвестициями (с участием иностранного капитала) со дня вхождения в состав ее участников иностранного инвестора.

Приватизация государственного и муниципального имущества возмездное отчуждение находящегося в собственности Российской Федерации, субъектов Российской Федерации или муниципальных образований имущества (объектов приватизации) в собственность физических и юридических лиц.

**9. ДОБЫВАЮЩИЕ, ОБРАБАТЫВАЮЩИЕ И ОСУЩЕСТВЛЯЮЩИЕ
ПРОИЗВОДСТВО И РАСПРЕДЕЛЕНИЕ ЭЛЕКТРОЭНЕРГИИ,
ГАЗА И ВОДЫ ПРОИЗВОДСТВА**

**9.1. Основные показатели работы добывающих, обрабатывающих произ-
водств, производства и распределения электроэнергии, газа и воды**

	2005	2009	2010
Число действующих организаций, единиц			
добыча полезных ископаемых	28	41	40
обрабатывающие производства	1581	1679	1630
производство и распределение электроэнергии, газа и воды	333	250	242
Объем отгруженных товаров собственного производства, выполненных работ и услуг собственными силами, млн. руб.:			
добыча полезных ископаемых	1203,1	3083,8	2895,2
обрабатывающие производства	180854,8	228463,4	301253,9
производство и распределение электроэнергии, газа и воды	16892,8	17952,3	22390,3
Индекс промышленного производства, в процентах к предыдущему году ¹⁾	102,3	86,9	110,7
Индексы производства по видам экономической деятельности, в процентах к предыдущему году			
добыча полезных ископаемых	55,3	99,9	106,4
обрабатывающие производства	103,0	84,4	111,7
производство и распределение электроэнергии, газа и воды	100,0	92,1	107,3
Среднегодовая численность работников организаций, тыс человек	119,9	107,0	103,7
добыча полезных ископаемых	2,8	2,7	2,8
обрабатывающие производства	102,7	89,8	86,6
производство и распределение электроэнергии, газа и воды	14,4	14,5	14,3
Сальдированный финансовый результат (прибыль минус убыток) организаций, ²⁾ млн.руб.	54979,3	30085,4	44147,9
добыча полезных ископаемых	96,6	288,9	231,1
обрабатывающие производства	54210,4	29250,0	42891,8
производство и распределение электроэнергии, газа и воды	672,3	546,5	1025,0

¹⁾ Агрегированный индекс производства по видам деятельности «Добыча полезных ископаемых», «Обрабатывающие производства», «Производство и распределение электроэнергии, газа и воды». Объемы промышленного производства за 2009 год уточнены в связи с осуществлением ретроспективного пересчета индексов производства на основе нового (2008) базисного года и внедрением Общероссийского классификатора продукции по видам экономической деятельности (ОКПД).

²⁾ По данным бухгалтерской отчетности.

9.2. Число действующих организаций по отдельным видам экономической деятельности

	(единиц)		
	2005	2009	2010
Добыча полезных ископаемых	28	41	40
из них:			
добыча топливно-энергетических полезных ископаемых	1	3	3
добыча полезных ископаемых, кроме топливно- энергетических полезных ископаемых	27	38	37
Обрабатывающие производства	1581	1679	1630
из них:			
производство пищевых продуктов, включая напитки, и табака	485	365	363
текстильное и швейное производство	157	123	110
производство кожи, изделий из кожи и производство обуви	16	11	12
обработка древесины и производство изделий из дерева	94	116	110
целлюлозно-бумажное производство, издательская и полиграфическая деятельность	80	154	139
производство кокса, нефтепродуктов и ядерных материалов	5	4	4
химическое производство	46	48	54
производство резиновых и пластмассовых изделий	43	59	59
производство прочих неметаллических минеральных продуктов	109	160	163
металлургическое производство и производство готовых металлических изделий	174	224	195
производство машин и оборудования	175	190	180
производство электрооборудования, электронного и оптического оборудования	78	103	113
производство транспортных средств и оборудования	17	16	18
прочие производства	101	103	106
Производство и распределение электроэнергии, газа и воды	333	250	242
из них:			
производство передача и распределение электроэнергии, газа, пара и горячей воды	230	171	48
сбор, очистка и распределение воды	103	79	74

**9.3. Индекс промышленного производства.
Индексы производства по видам экономической деятельности ¹⁾**

(в процентах к предыдущему году)

	2000	2005	2007	2008	2009	2010
Индекс промышленного производства	114,1	102,3	103,7	94,3	86,9	110,7
в том числе по видам экономической деятельности:						
Добыча полезных ископаемых	133,3	55,3	100,6	93,3	99,9	106,4
Обрабатывающие производства	116,0	103,0	104,4	94,2	84,4	111,7
из них:						
производство пищевых продуктов, включая напитки, и табака	113,7	119,4	106,7	81,8	85,9	107,1
текстильное и швейное производство	120,1	91,7	107,7	93,3	58,7	105,3
производство кожи, изделий из кожи и производство обуви	117,2	80,8	92,5	140,5	100,0	103,8
обработка древесины и производство изделий из дерева	95,8	51,9	141,7	97,7	76,3	в3,5р.
целлюлозно-бумажное производство, издательская и полиграфическая деятельность	110,5	в 1,5р.	100,8	112,9	137,2	85,1
производство кокса, нефтепродуктов и ядерных материалов	105,7	87,1	104,0	93,7	63,9	101,8
химическое производство	96,8	84,2	107,3	92,3	88,2	117,6
производство резиновых и пластмассовых изделий	101,1	в 1,6р.	128,5	125,6	140,6	147,5
производство прочих неметаллических минеральных продуктов	118,2	103,8	121,5	105,6	128,8	121,4
металлургическое производство и производство готовых металлических изделий	117,9	97,7	102,3	95,7	83,4	110,4
производство машин и оборудования	111,5	98,4	117,2	100,2	72,3	124,9
производство электрооборудования, электронного и оптического оборудования	в 1,6 р.	104,4	106,8	170,5	58,5	в2,9р.
производство транспортных средств и оборудования	в 7,9р.	-	-	-	-	116,4
прочие производства	85,2	130,8	132,8	74,0	41,5	в 1,5р.
Производство и распределение электроэнергии, газа и воды	97,8	100,0	99,5	100,3	92,1	107,3

¹⁾ Агрегированный индекс производства по видам деятельности «Добыча полезных ископаемых», «Обрабатывающие производства», «Производство и распределение электроэнергии, газа и воды». Динамика промышленного производства за 2007-2009 годы уточнена в связи с осуществлением ретроспективного пересчета индексов производства на основе нового (2008) базисного года и внедрением Общероссийского классификатора продукции по видам экономической деятельности (ОКПД).

**9.4. Структура объема отгруженных товаров собственного
производства, выполненных работ и услуг собственными
силами по видам экономической деятельности**

	(в процентах к итогу)		
	2005	2009	2010
Добыча полезных ископаемых	100,0	100,0	100,0
из них:			
добыча топливно-энергетических полезных ископаемых	0,1	0,0	0,0
добыча полезных ископаемых, кроме топливно- энергетических полезных ископаемых	99,9	100,0	100,0
Обрабатывающие производства	100,0	100,0	100,0
из них:			
производство пищевых продуктов, включая напитки, и табака	16,0	26,0	23,8
текстильное и швейное производство	0,1	0,1	0,1
производство кожи, изделий из кожи и производство обуви	0,1	0,1	0,1
обработка древесины и производство изделий из дерева	0,0	0,1	0,1
целлюлозно-бумажное производство, издательская и полиграфическая деятельность	0,3	0,9	0,9
производство кокса, нефтепродуктов и ядерных материалов	1,6	0,3	0,3
химическое производство	0,9	0,5	0,5
производство резиновых и пластмассовых изделий	0,4	1,2	1,1
производство прочих неметаллических минеральных продуктов	2,4	2,5	2,2
металлургическое производство и производство готовых металлических изделий	68,2	58,4	62,4
производство машин и оборудования	8,9	8,6	7,0
производство электрооборудования, электронного и оптического оборудования	0,5	0,7	0,7
производство транспортных средств и оборудования	0,2	0,1	0,2
прочие производства	0,4	0,5	0,6
Производство и распределение электроэнергии, газа и воды	100,0	100,0	100,0
производство передача и распределение электроэнергии, газа и воды	95,8	92,9	93,2
сбор, очистка и распределение воды	4,2	7,1	6,8

**9.5. Объем отгруженных товаров собственного производства,
выполненных работ и услуг собственными силами
по видам экономической деятельности**

	(млн. рублей)		
	2005	2009	2010
Добыча полезных ископаемых	1203,1	3083,8	2895,2
в том числе:			
добыча топливно-энергетических полезных ископаемых	0,5	0,5	0,5
добыча полезных ископаемых, кроме топливно- энергетических	1202,7	3083,3	2894,8
Обрабатывающие производства	180854,8	228463,4	301253,9
в том числе:			
производство пищевых продуктов, включая напитки и табака	28974,6	59426,4	71825,6
текстильное и швейное производство	216,2	338,6	387,0
производство кожи, изделий из кожи и производство обуви	153,6	261,5	176,4
обработка древесины и производство изделий из дерева	56,7	114,3	159,9
целлюлозно-бумажное производство; издательская и полиграфическая деятельность	601,9	1989,6	2777,4
производство кокса и нефтепродуктов	2807,8	649,1	739,7
химическое производство	1667,9	1051,2	1546,0
производство резиновых и пластмассовых изделий	752,2	2728,6	3358,0
производство прочих неметаллических минеральных продуктов	4343,5	5602,2	6629,4
металлургическое производство и производство готовых металлических изделий	123263,2	133392,4	188010,6
производство машин и оборудования	16012,9	19719,0	21156,0
производство электрооборудования, электронного и оптического оборудования	913,3	1693,1	2173,5
производство транспортных средств и оборудования	393,3	257,0	407,3
прочие производства	634,9	1176,1	1899,0
Производство и распределение электроэнергии, газа и воды	16892,8	17952,3	22390,3

**9.6. Уровень использования среднегодовой производственной
мощности организаций по выпуску отдельных видов продукции ¹⁾**

	(в процентах)		
	2000	2005	2009
ДОБЫЧА ПОЛЕЗНЫХ ИСКОПАЕМЫХ			
Материалы строительные нерудные	79	62	40
Мука известняковая и доломитовая для известкования кислых почв	7	24	23
ОБРАБАТЫВАЮЩИЕ ПРОИЗВОДСТВА			
Производство пищевых продуктов, включая напитки, и табака			
Мясо	23	48	63
Колбасные изделия	42	36	65
Флодоовощные консервы	96	98	53
Масло животное	30	13	24
Сыр сычужный	46	18	63
Цельномолочная продукция (в пересчете на молоко)	28	45	65
Сахар-песок	85	90	96
Мука	51	63	59
Крупа	37	18	-
Хлеб и хлебобулочные изделия	56	48	60
Макаронные изделия	53	85	94
Масла растительные	99,0	55	-
Кондитерские изделия	45	86	77
Спирт этиловый	64	42	7
Водка и ликероводочные изделия	24	22	3
Пиво	55	32	100
Безалкогольные напитки	6	37	82
Минеральная вода	88	54	27
Папиросы и сигареты	78	36	17
Текстильное и швейное производство			
Изделия трикотажные	77	53	-
Обработка древесины и производство изделий из дерева			
Дверные блоки	6	2	2
Оконные блоки	15	7	0,8
Пиломатериалы	48	46	54

	2000	2005	2009
Производство кожи, изделий из кожи и производство обуви			
Хромовые кожтовары	73	51	24
Целлюлозно-бумажное производство; издательская деятельность			
Картон гофрированный (товарный)	-	81	71
Ящики из картона	-	34	94
Производство кокса, нефтепродуктов и ядерных материалов			
Кокс 6% влажности	98	96	88
Химическое производство			
Минеральные удобрения (в пересчете на 100% азота)	97	91	66
Синтетические смолы и пластические массы	16	4	6
Лакокрасочные материалы	0,2	15	5
Изделия из пластмасс	...	67	55
Тара полимерная транспортная	100	70	45
Производство прочих неметаллических минеральных продуктов			
Стеновые материалы	66	86	60
Кирпич строительный	67	96	37
Цемент	75	93	66
Заполнители пористые	15	21	6
Конструкции и изделия сборные железобетонные	29	34	21
Блоки мелкие стеновые из ячеистых бетонов	89	90	84
Конструкции и детали из легких и ячеистых бетонов	3	1	1
Конструкции и детали с предварительно напряженным армированием	48	55	24
Панели и др. конструкции для крупного домостроения	-	100	14
Металлургическое производство и производство готовых металлических изделий			
Чугун	89	91	98
Сталь	98	91	93
Прокат валовый	57	98	84

Продолжение табл. 9.б.

	2000	2005	2009
Трубы стальные	66	77	59
Литье (отливки) чугунное	10	32	48
Литье (отливки) стальное	75	20	77
Конструкции стальные строительные	53	15	55
Радиаторы и конвекторы отопительные	14	20	0,5
Ванны	12	14	8
Производство машин и оборудования			
Насосы центробежные, паровые, приводные	65	78	78
Оборудование литейное	3	5	2
Станки металлорежущие	68	68	-
Станки деревообрабатывающие	50	30	-
Машины и оборудование для строительного-отделочных работ	33	85	51
Тракторы	11	0,5	0,4
Холодильники и морозильники	70	94	93
Машины стиральные	5	99,7	100
Производство электрооборудования, электронного и оптического оборудования			
Элементы гальванические и батареи для электробытовых приборов	11	8	1
Шприцы (медицинские)	95	-	100

¹⁾ В соответствии с Общероссийским классификатором продукции ОК 005-93 (ОКП).

**9.7. Уровень использования среднегодовой производственной
мощности организаций по выпуску отдельных видов продукции
в 2010 году¹⁾**

(в процентах)	
	2010
ДОБЫЧА ПОЛЕЗНЫХ ИСКОПАЕМЫХ	
Порошок известняковый (мука)	38
Материалы строительные нерудные	66
Пески природные	32
Галька, гравий, щебень	66
ОБРАБАТЫВАЮЩИЕ ПРОИЗВОДСТВА	
Производство пищевых продуктов, включая напитки	
Мясо и субпродукты пищевые убойных животных	10
Мясо и субпродукты пищевые домашней птицы	88
Изделия колбасные	79
Консервы мясные (мясосодержащие)	0,3
Рыба (кроме сельди) мороженая	77
Рыба копченая (кроме сельди), сушеная, вяленая, балычные изделия	65
Пресервы рыбные	94
Флодоовощные консервы	20
Масла растительные нерафинированные	85
Цельномолочная продукция (в пересчете на молоко)	43
Молоко сухое гранулированное, сливки сухие и сухие смеси для мороженого	27
Масло сливочное и пасты масляные	28
Сыры и продукты сырные	50
Мука из зерновых культур, овощных и других растительных культур; смеси из них	68
Крупы - всего	71
Комбикорма и добавки белково-витаминные	75
Хлеб и хлебобулочные изделия	58
Кондитерские изделия	78
Сахар белый свекловичный в твердом состоянии	76
Макаронные изделия - всего	89
Флодоовощные консервы детские, включая соки для детей	67
Сухие продукты детского питания на злаковой основе	37
Пиво, кроме отходов пивоварения	78

Продолжение табл.9.7.

	2010
Воды минеральные	34
Безалкогольные напитки	85
Емкость хранилищ для зерна (зернохранилищ, элеваторов)	-
Производство табачных изделий	
Папиросы и сигареты	11
Производство кожи, изделий из кожи и производство обуви	
Хромовые кожтовары	-
Обувь – всего	53
Обработка древесины и производства изделий из дерева	
Пиломатериалы обычные, не включенные в другие группировки, прочие	88
Блоки оконные в сборе (комплектно)	0,3
Блоки дверные в сборе (комплектно)	0,2
Производство целлюлозы, древесной массы, бумаги, картона и изделий из них	
Ящики из гофрированного картона (тара транспортная)	80
Издательская и полиграфическая деятельность, тиражирование записанных носителей информации	
Тетради школьные	-
Производство кокса	
Кокс металлургический из каменного угля, полученный путем карбонизации при высокой температуре	81
Орешек коксовый сухой	100
Мелочь коксовая сухая	100
Химическое производство	
Бензол	100
Удобрения азотные минеральные или химические (в пересчете на 100% азота)	67
Пластмассы в первичных формах	17
Материалы лакокрасочные и аналогичные для нанесения покрытий, краски и мастики полиграфические	62
Производство резиновых и пластмассовых изделий	
Плиты, листы, пленка и полосы (ленты) полимерные, неармированные или не комбинированные с другими материалами	69

Продолжение табл.9.7.

	2010
Плиты, листы, пленка и полосы (ленты) полимерные, пористые прочие	64
Мешки и сумки, включая конические, из прочих полимеров, кроме полимеров этилена	22
Коробки, ящики, корзины (решетчатая тара) и изделия полимерные Аналогичные	67
Изделия упаковочные полимерные прочие	78
Производство прочих неметаллических минеральных продуктов	
Бутылки из стекла для напитков и пищевых продуктов	71
Портландцемент, цемент глиноземистый, цемент шлаковый и аналогичные цементы гидравлические	75
Кирпич керамический неогнеупорный строительный	81
Кирпич строительный (включая камни) из цемента, бетона или искусственного камня	34
Кирпич керамический	23
Кирпич силикатный	37
Блоки и камни стеновые мелкие из бетона	5
Блоки стеновые мелкие из ячеистого бетона	90
Блоки стеновые крупные (включая блоки стен подвалов) из бетона	10
Конструкции и детали сборные железобетонные	25
Вермикулит расслоенный; глины вспученные; шлак вспененный (шлаковая пемза) и аналогичные материалы минеральные вспученные	10
Металлургическое производство	
Чугун	94
Сталь	99,7
Слитки и литая заготовка, произведенные в конвертерах	100
Слитки и литая заготовка, произведенные в электропечах	51
Прокат готовый черных металлов	100
Прокат листовой	100
Прокат листовой холоднокатаный	74
Заготовка для переката на экспорт	100
Трубы стальные	45
Производство готовых металлических изделий	
Конструкции строительные сборные из стали	74

Продолжение табл.9.7.

	2010
Радиаторы центрального отопления с неэлектрическим нагревом из черных металлов	-
Ванны стальные	6
Изделия столовые, кухонные и бытовые и их части из черных металлов, меди или алюминия	65
Производство машин и оборудования	
Насосы возвратно-поступательные объемного действия для перекачки жидкостей прочие	9
Насосы центробежные для перекачки жидкостей; прочие насосы; подъемники жидкостей прочие	81
Плуги общего назначения	28
Культиваторы для сплошной обработки почвы	28
Машины для междурядной и рядной обработки почвы	28
Бетономешалки или растворосмесители (растворомешалки)	49
Холодильники и морозильники бытовые	94
Бытовые стиральные машины	100
Производство электрооборудования, электронного и оптического оборудования	
Шприцы-инъекторы медицинские многодозового и одноразового использования с инъекционными иглами и без них	100

¹⁾ В соответствии с Общероссийским классификатором продукции по видам экономической деятельности ОК 034-2007 (КПЕС 2002) (ОКПД);

9.8. Производство основных видов промышленной продукции¹⁾

	1990	2000	2005	2009
ДОБЫЧА ПОЛЕЗНЫХ ИСКОПАЕМЫХ				
Материалы строительные нерудные, тыс. куб. м	5035	2219	3194	3578
в том числе щебень, тыс. куб. м	4505	1903	2056	1842
Мука известняковая и доломитовая для известкования кислых почв, тыс. тонн	718	3	73	94
ОБРАБАТЫВАЮЩИЕ ПРОИЗВОДСТВА				
Производства пищевых продуктов, включая напитки, и табака				
Мясо, тыс. тонн	95,4	25,5	54,6	84,0
Мясные полуфабрикаты и кулинарные изделия, тыс. тонн	13,7	1,8	2,0	8,6
Колбасные изделия, тыс. тонн	24,3	8,5	16,9	29,7
Масло животное, тыс. тонн	12,2	5,3	4,7	2,5
Цельномолочная продукция, тыс. тонн	170	97	161	194
Сыр, тыс. тонн	4,9	1,2	1,8	1,5
Хлеб и хлебобулочные изделия, тыс. тонн	170	109	89	87
Мука, тыс. тонн	153	132	172	202
Крупа, тыс. тонн	28,8	19,9	7,7	0,7
Макаронные изделия, тыс. тонн	12,8	16,3	27,7	42,3
Крахмал, тыс. тонн	11,3	5,3	12,5	...
Консервы, млн. условных банок	63	280	2000	2403
Масла растительные, тыс. тонн	-	2,5	10,8	22,8
Майонез, тыс. тонн	-	1,0	1,3	...
Кондитерские изделия, тыс. тонн	24	8	71	105
Сахар, тыс. тонн	164	428	392	445
Спирт, тыс. дал.	2388	2048	1391	214
Водка и ликероводочные изделия, тыс. дал	1084	992	884	110
Минеральная вода, млн. полулитров	27	138	267	421
Безалкогольные напитки, тыс. дал.	3190	2232	2964	4837
Текстильное и швейное производство				
Швейные изделия, млн. руб.	127	328	351	399
Производство кожи, изделий из кожи и производство обуви				
Хромовые кожтовары, млн. дцм ²	191	87	51	...

Продолжение табл.9.8.

	1990	2000	2005	2009
Обувь, тыс. пар	58	85	178	412
Обработка древесины и производство изделий из дерева				
Пиломатериалы, тыс. куб. м	116	44	32	33
Производства кокса и нефтепродуктов и ядерных материалов				
Кокс 6 % влажн. тыс. тонн	4911	3803	3836	...
Химическое производство				
Минеральные удобрения тыс. тонн в пересчете на 100% азота, тыс. тонн	77,1	19,8	15,5	...
Синтетические смолы и пластические массы, тонн	10510	2072	362	...
Производство резиновых и пластмассовых изделий				
Металлопластиковые окна, тыс. м ²	-	9	170	537
Металлопластиковые двери, тыс. м ²	-	2	21	69
Производство прочих неметаллических минеральных продуктов				
Бутылки, млн. штук	-	-	-	...
Кирпич строительный, млн. штук	311	112	162	118
Цемент, тыс. тонн	1970	1076	1413	...
Известь строительная, тыс. тонн	251	87	155	163
Сборный железобетон, тыс. м. куб	728	210	202	130
Минеральная вата и изделия из нее, тыс. м. куб	168	2	13	10
Металлургическое производство и производство готовых металлических изделий				
Чугун, тыс. тонн	10398	8025	8613	9126
Сталь, тыс. тонн	9918	8221	8468	...
Прокат готовый, тыс. тонн	6874	7524	7979	...
Лист и жесть с покрытием, тыс. тонн	432	378	534	687
Радиаторы и конвекторы отопительные, тыс. кВт.	...	43,0	4,1	...
Трубы чугунные напорные, тыс. тонн	482	12	54	...
Ванны стальные эмалированные, тыс. штук	950	137	110	...
Раковины и мойки, тыс. штук	707	99	73	...

Продолжение таблицы 9.8.

	1990	2000	2005	2009
Производство машин и оборудования				
Насосы центробежные, паровые и приводные, штук	9438	3783	4229	...
Станки металлорежущие, штук	2152	95	24	21
Тракторы, тыс. штук	41,0	4,3	0,2	...
Культиваторы тракторные, тыс. штук	17,3	1,6	1,5	...
Запасные части к тракторам, млн. руб.	116	93	65	23
Холодильники и морозильники, тыс. штук	-	696	1211	...
Стиральные машины, тыс. штук	-	0,2	354	...
Производство электрооборудования, электронного и оптического оборудования				
Элементы и батареи гальванически и никель-кадмиевые цилиндрические аккумуляторные, млн. штук	333	1,8	1,5	...
Шприцы одноразовые, млн. штук	-	171	103	...
Прочие производства				
Мебель, млн. руб.	28	16	71	196
ПРОИЗВОДСТВО И РАСПРЕДЕЛЕНИЕ ЭЛЕКТРОЭНЕРГИИ, ГАЗА, ПАРА И ВОДЫ				
Электроэнергия, млн. кВт.ч	4043	3663	4102	4060
Теплоэнергия (отпущенная), тыс. Гкал.	20746	14790	13887	12544

1) В соответствии с Общероссийским классификатором продукции ОК 005-93 (ОКП); по полному кругу производителей (включая малые предприятия и индивидуальных предпринимателей);
знак «...» означает, что данные не публикуются в целях обеспечения конфиденциальности первичных статистических данных, полученных от организаций, в соответствии с Федеральным законом от 29.11.2007 г. № 282-ФЗ «Об официальном статистическом учете и системе государственной статистики в Российской Федерации» (ст.4, п.5; ст.9;п.1).

9.9. Производство основных видов промышленной продукции¹⁾

	2010	Справочно: 2009
ДОБЫЧА ПОЛЕЗНЫХ ИСКОПАЕМЫХ		
Материалы строительные нерудные, тыс.куб.м	2820,56	3152,19
Известняк (кроме камня известнякового для строительства и паям- тнников и заполнителя известнякового), тыс. тонн	5117,2	4276,0
Глины, андалузит, кианит и силлиманит прочие; муллит; земли шамотные или диасовые, тыс. тонн
ОБРАБАТЫВАЮЩИЕ ПРОИЗВОДСТВА		
Производства пищевых продуктов, включая напитки, и табака		
Мясо и субпродукты пищевые убойных животных, тыс. т	6,0	6,6
Мясо и субпродукты пищевые домашней птицы, тыс. т	86,3	77,1
Изделия колбасные, тыс. тонн	31,2	29,6
Полуфабрикаты мясные (мясосодержащие) охлажденные, тыс. тонн	3,4	3,7
Полуфабрикаты мясные (мясосодержащие) замороженные и замороженные, тыс. тонн	4,3	4,7
Изделия мясные (мясосодержащие) кулинарные, тыс.тонн	0,8	0,7
Консервы мясные (мясосодержащие), млн. усл банок	0,4	3,3
Консервы мясорастительные, млн. усл банок	4,7	18,1
Рыба и продукты рыбные переработанные и консервированные, тонн	2250	2106
Флодоовощные консервы, млн. усл. банок	251,0	333,6
Масла растительные нерафинированные, тыс. тонн	16,8	22,7
Масла и жиры, кроме остатков (осадков) рафинированные, тыс. тонн	0,2	0,3
Спреды, тонн	744	1205
Майонезы, кремы майонезные и продукция майонезная прочие, тонн
Цельномолочная продукция (в пересчете на молоко), тыс. тонн	193,3	194,1
Масло сливочное и пасты масляные, тонн	2742	2496
Творог, тонн	5914	5914
Продукты творожные, тонн	4388	3554
Сыры и продукты сырные, тонн	1812	1479
Продукты кисломолочные, тонн	52999	37490
Сметана, тонн	5466	4842
Мороженное и десерты замороженные прочие, тыс. тонн
Мука из зерновых культур, овощных и других растительных культур; смеси из них, тыс. т	230,3	201,5
Крупа, мука грубого помола и гранулы из зерновых культур, не включенные в другие группировки, тыс. т	8,2	3,6
Крахмалы, кроме модифицированных, тыс. тонн
Крахмалы модифицированные, прочие, тыс. тонн

Продолжение таблицы 9.9.

	2010	Справочно: 2009
Патока крахмальная, тыс. тонн
Комбикорма, тыс. тонн	379,4	313,0
Хлеб и хлебобулочные изделия, тыс. тонн	86,3	88,0
Кондитерские изделия, тыс. тонн	137,9	105,0
Сахар белый свекловичный или тростниковый в твердом и жидком состояниях, тыс. тонн	421,9	444,8
Сахар белый свекловичный в твердом состоянии, тыс. тонн	219,2	302,8
Изделия макаронные без начинки, не подвергнутые тепловой обработке или не приготовленные каким-либо другим способом, тыс. тонн	46,3	42,3
Флодоовощные консервы детские, включая соки для детей, млн. усл. банок	2442,7	2006,0
Водка, тыс. дкл	146,94	90,31
Ликероводочные изделия с содержанием спирта до 25% включительно от объема готовой продукции, тыс дкл	1,50	2,13
Ликероводочные изделия с содержанием спирта свыше 25% от объема готовой продукции, тыс. дкл	15,74	17,90
Спирт этиловый ректификованный из пищевого сырья, тыс. дкл	62,56	204,40
Пиво, кроме отходов пивоварения, тыс. дкл	7161	5032
Воды минеральные и газированные неподслащенные и неароматизированные, млн. полулитров	589,1	432,3
Напитки безалкогольные, не включенные в другие группировки, прочие, тыс. дкл	6276	4455
Папиросы и сигареты, млн. штук
Текстильное и швейное производство		
Трикотажные изделия, тыс. штук	4,74	7,96
Белье постельное, тыс. штук	61,80	76,42
Спецодежда, тыс. штук	584,74	504,67
Пальто, полупальто, тыс. штук	9,82	4,28
Куртки, тыс. штук	33,86	43,29
Костюмы, тыс. штук	7,85	11,99
Платья, сарафаны женские или для девочек, тыс. штук	9,31	18,27
Брюки, бриджи, шорты, тыс. штук	36,45	20,52
Рукавицы защитные, перчатки и аналогичные изделия, из текстильных материалов, кроме трикотажных, не включенные в другие группировки, тыс. пар	1410,33	319,80
Производство кожи, изделий из кожи и производство обуви		
Хромовые кожтовары, млн. кв. дм
Обувь, тыс. пар	408,3	383,2
Обработка древесины и производство изделий из дерева		
Пиломатериалы обычные, не включенные в другие группировки, тыс. куб. м	32,28	30,87

	0,21	0,92
Продолжение таблицы 9.9.		
	2010	Справочно: 2009
Блоки оконные в сборе (комплектно), тыс. кв. м		
Блоки дверные в сборе (комплектно), тыс. кв. м	10,67	0,55
Дома деревянные заводского изготовления (дома стандартные), тыс. кв. м. общей площади	1,89	0,24
Целлюлозно-бумажное производство; издательская и полиграфическая деятельность		
Ящики из гофрированного картона (тара транспортная), млн. кв. м	198,4	146,6
Бумага туалетная, тыс. рулонов	2336	900
Книги, брошюры, листовки печатные и аналогичные материалы печатные в виде отдельных листов (листов-оттисков), млн. штук
Газеты (экземпляров, тираж условный \ в 4-х полосном исчислении формата А2\), млн. штук	46,54	42,66
Производство кокса		
Кокс металлургический из каменного угля, полученный путем карбонизации при высокой температуре, тыс. тонн
Орешек коксовый сухой, тыс. тонн
Мелочь коксовая сухая, тыс. тонн
Производство основных химических веществ		
Бензол, тонн
Удобрения минеральные или химические (в пересчете на 100% питательных веществ), тыс. тонн
Пластмассы в первичных формах, тонн	471	180
Производство резиновых и пластмассовых изделий		
Окна и их коробки, подоконники полимерные, тыс. кв. м	742,0	533,4
Двери и их коробки полимерные, тыс. кв. м	106,3	68,2
Производство прочих неметаллических минеральных продуктов		
Бутылки из стекла для напитков и пищевых продуктов, млн. штук
Кирпич строительный (включая камни) из цемента, бетона или искусственного камня, млн. усл. кирпичей	91,69	107,0
Кирпич керамический неогнеупорный строительный, млн. усл. кирпичей	34,5	11,4
Портландцемент, цемент глиноземистый, цемент шлаковый и аналогичные цементы гидравлические, тыс. тонн
Известь строительная, тыс. тонн	164,7	165,4
Известь технологическая, тыс. тонн
Конструкции и детали сборные железобетонные, тыс. куб. м	131,37	122,93

*Добыча полезных ископаемых, обрабатывающие производства и
распределение электроэнергии, газа и воды*

Блоки и камни стеновые мелкие из бетона, млн. усл. кирпичей	0,78	0,50
Блоки стеновые мелкие из ячеистого бетона, млн. усл. кирпичей	415,11	356,50
Блоки стеновые крупные (включая блоки стен подвалов) из бетона, млн. усл. кирпичей	8,03	10,46
Плитки керамические для полов, тыс. кв м	422,4	517,5

Продолжение таблицы 9.9.

	2010	Справочно: 2009
Плитка тротуарная из цемента, бетона или искусственного камня, тыс. кв м	160,67	52,48
Вермикулит расслоенный (заполнители пористые), тыс. куб. м
Металлургическое производство		
Чугун, тыс. тонн	9695,5	9125,9
Сталь, тыс. тонн
Прокат готовый черных металлов, тыс. тонн
Трубы и профили пустотелые из литейного чугуна, тыс. тонн
Трубы стальные, тыс. тонн
Уголки, фасонные и специальные профили из железа или нелегированной стали, тыс. тонн	39,1	45,3
Производство готовых металлических изделий		
Изделия столовые, кухонные и бытовые и их части из черных металлов, меди или алюминия, тыс. штук
Ванны чугунные и стальные, тыс. штук	81,9	59,5
Раковины и мойки из черных металлов, тыс. штук	13,2	11,8
Производство машин и оборудования		
Установки и двигатели гидравлические и пневматические силовые линейного действия (цилиндры), млн. руб.	475	329
Установки и двигатели гидравлические и пневматические силовые прочие, млн. руб.	80	51
Части гидравлических и пневматических силовых установок и двигателей, млн. руб.	190	178
Насосы топливные, насосы смазочные (лубрикаторы), насосы для охлаждающей жидкости и бетононасосы, штук
Насосы объемные роторные для перекачки жидкостей прочие, штук	19272	23889
Насосы центробежные для перекачки жидкостей; прочие насосы; подъемники жидкостей прочие, штук	9460	9566
Теплообменники и машины для сжижения воздуха или прочих газов, млн. руб.
Станки металлорежущие, штук	30	20
Культиваторы для сплошной обработки почвы, штук	298	339
Машины для междурядной и рядной обработки почвы, штук
Бетономешалки или растворосмесители (растворомешалки), тыс. штук
Холодильники и морозильники, тыс. штук
Стиральные машины, тыс. штук

**Производство электрооборудования, электронного
и оптического оборудования**

Элементы первичные и батареи первичных элементов,
тыс. штук

... ..

Продолжение табл.9.9.

	2010	Справочно: 2009
Производство медицинских изделий; средств, измерений, контроля, управления и испытаний; оптических приборов, фото- и кинооборудования;		
Изделия медицинские, включая хирургическое оборудование, ортопедические приспособления и их составные части, млн. руб.	367,9	353,8
Шприцы-инъекторы медицинские многодозового и одноразово- го использования с инъекционными иглами и без них, тыс. штук
Обувь ортопедическая и стельки ортопедические специальные, тыс. штук
Оправы и арматура для очков, защитных очков и аналогичных оптических приборов, тыс. штук
Прочие производства		
Мебель, млн. руб.	212,3	183,1
Диваны, кушетки, софы, тахты, штук	914	1485
Диваны-кровати, штук	3344	3059
Столы кухонные, для столовой и гостиной, штук	14217	5717
Шкафы кухонные, для спальни, столовой и гостиной, штук	1825	1928
Кровати деревянные, штук	2662	2060
Матрасы, кроме основ матрасных, штук	1737	536
Изделия ювелирные и их части, млн. руб.	15,8	8,2
Изделия народных художественных промыслов, млн. руб.	34,6	45,9
ПРОИЗВОДСТВО И РАСПРЕДЕЛЕНИЕ ЭЛЕКТРОЭНЕРГИИ, ГАЗА И ВОДЫ		
Электроэнергия, млн. кВт.ч	4383,6	4059,8
Теплоэнергия (отпущенная), тыс. Гкал.	13391,0	12544,4

¹⁾ В соответствии с Общероссийским классификатором продукции по видам экономической
деятельности ОК 034-2007 (КПЕС 2002) (ОКПД);

по полному кругу производителей (включая малые предприятия и индивидуальных пред-
принимателей);

знак «...» означает, что данные не публикуются в целях обеспечения конфиденциальности пер-
вичных статистических данных, полученных от организаций, в соответствии с Федеральным законом
от 29.11.2007 г. № 282-ФЗ «Об официальном статистическом учете и системе государственной статисти-
стики в Российской Федерации»(ст.4, п.5; ст.9;п.1).

**9.10. Объем отгруженных товаров собственного производства,
выполненных работ и услуг собственными силами по видам
экономической деятельности по формам собственности**

Наименование	2005		2009		2010	
	млн. рублей	в % к итогу	млн. рублей	в % к итогу	млн. рублей	в % к итогу
Всего:	198950,7	100,0	249499,6	100,0	326539,4	100,0
в том числе по формам собственности						
государственная собственность	1686,0	0,9	618,8	0,3	663,2	0,2
муниципальная собственность	623,5	0,3	452,9	0,2	451,2	0,1
собственность общественных организаций (объединений)	211,8	0,1	202,6	0,1	298,3	0,1
частная собственность	42793,9	21,5	67459,6	27,0	85845,6	26,3
смешанная российская собственность	9772,6	4,9	6008,9	2,4	6538,6	2,0
собственность потребительской кооперации	274,6	0,1	85,0	0,0	-	-
иностранная собственность	15338,0	7,7	18211,9	7,3	16732,5	5,1
совместная российская и иностранная собственность	128250,3	64,5	156459,9	62,7	216009,9	66,2

МАТЕРИАЛЬНО-ТЕХНИЧЕСКАЯ БАЗА

9.11. Основные фонды по видам экономической деятельности

	2005	2009	2010
Добыча полезных ископаемых			
Наличие основных фондов (на конец года; по полной учетной стоимости), млн. рублей	642,5	1063,2	1235,2
Степень износа основных фондов на конец года, процентов	60,1	48,9	48,1
Коэффициент обновления (ввод в действие основных фондов в процентах от наличия основных фондов на конец года, в сопоставимых ценах)	5,5	5,6	14,9
Коэффициент ликвидации (ликвидация основных фондов в процентах от наличия основных фондов на начало года)	0,8	0,9	1,4
Обрабатывающие производства			
Наличие основных фондов (на конец года; по полной учетной стоимости), млн. рублей	67556,7	123718,6	142339,5
Степень износа основных фондов на конец года, процентов	40,4	39,0	41,4
Коэффициент обновления (ввод в действие основных фондов в процентах от наличия основных фондов на конец года, в сопоставимых ценах)	11,7	14,1	10,8
Коэффициент ликвидации (ликвидация основных фондов в процентах от наличия основных фондов на начало года)	1,3	0,6	0,7
Производство и распределение электроэнергии, газа и воды			
Наличие основных фондов (на конец года; по полной учетной стоимости), млн. рублей	14867,8	22708,5	25340,0
Степень износа основных фондов на конец года, процентов	35,1	28,2	32,1
Коэффициент обновления (ввод в действие основных фондов в процентах от наличия основных фондов на конец года, в сопоставимых ценах)	6,2	13,3	7,3
Коэффициент ликвидации (ликвидация основных фондов в процентах от наличия основных фондов на начало года)	0,2	0,5	0,2

ПОКАЗАТЕЛИ ПО ТРУДУ В ОРГАНИЗАЦИЯХ ПО ДОБЫЧЕ ПОЛЕЗНЫХ

**ИСКОПАЕМЫХ, ОБРАБАТЫВАЮЩИМ ПРОИЗВОДСТВАМ, ПРОИЗВОДСТВУ И
РАСПРЕДЕЛЕНИЮ ЭЛЕКТРОЭНЕРГИИ, ГАЗА И ВОДЫ**

**9.12. Численность и среднемесячная номинальная начисленная
зарплатная плата персонала в организациях по добыче полезных
ископаемых, обрабатывающим производствам, производству
и распределению электроэнергии, газа и воды**

	Численность промышленно- производственно- го персонала, ты- сяч человек		Среднемесячная зарплатная плата, рублей	
	2009	2010	2009	2010
Добыча полезных ископаемых	2,8	2,9	15243	16412
добыча топливно-энергетических по- лезных ископаемых	-	-	5322	10129
добыча полезных ископаемых, кроме то- пливно-энергетических	2,8	2,8	15265	16425
Обрабатывающие производства	89,8	86,6	17712	21100
производство пищевых продуктов, вклю- чая напитки и табака	20,5	20,1	14170	16307
текстильное и швейное производство	2,3	2,1	7097	8423
производство кожи, изделий из кожи и производство обуви	0,4	0,3	6118	5202
обработка древесины и производство из- делий из дерева	0,4	0,5	7442	8509
целлюлозно - бумажное производство, издательская и полиграфическая деятель- ность	1,9	1,8	13805	17133
химическое производство	0,9	1,0	10519	13917
производство резиновых и пластмассо- вых изделий	2,1	2,1	15235	18195
производство прочих неметаллических минеральных продуктов	5,7	5,4	14203	15921
металлургическое производство и произ- водство готовых металлических изделий	37,8	35,5	23776	28908
производство электрооборудования, электронного и оптического оборудова- ния	3,5	3,5	10828	12772
производство автотранспортных средств и оборудования	0,6	1,2	16109	18692
прочие производства	0,6	0,7	11977	14120
Производство и распределение элек- троэнергии, газа и воды	14,5	14,3	16520	18335

**9.13. Движение рабочей силы по видам деятельности
в % к среднесписочной численности работников**

	(по крупным и средним предприятиям)			
	Принято		Выбыло	
	2009	2010	2009	2010
Добыча полезных ископаемых				
добыча топливно-энергетических полезных ископаемых	16,7	15,0	20,9	20,1
добыча полезных ископаемых, кроме топливно-энергетических	-	-	-	-
Обрабатывающие производства				
производство пищевых продуктов, включая напитки и табака	19,7	24,4	26,7	28,1
текстильное и швейное производство	35,9	38,7	37,8	44,5
производство кожи, изделий из кожи и производство обуви	19,5	20,6	50,9	29,8
обработка древесины и производство изделий из дерева	27,2	6,1	54,5	125,8
целлюлозно - бумажное производство, издательская и полиграфическая деятельность	9,1	20,0	36,4	10,0
химическое производство	41,8	29,0	41,6	35,8
производство резиновых и пластмассовых изделий	12,3	53,8	44,2	41,2
производство прочих неметаллических минеральных продуктов	47,0	56,6	29,7	47,7
металлургическое производство и производство готовых металлических изделий	31,3	50,2	42,6	54,8
производство электрооборудования, электронного и оптического оборудования	7,8	11,8	15,8	14,8
производство автотранспортных средств и оборудования	22,1	30,3	27,9	23,9
прочие производства	246,6	36,6	33,0	66,3
Производство и распределение электроэнергии, газа и воды	28,1	39,2	21,0	32,1
	22,6	17,8	25,7	32,6

Методологические пояснения

Индекс производства - относительный показатель, характеризующий изменение масштабов производства в сравниваемых периодах. Различают индивидуальные и сводные индексы производства. Индивидуальные индексы отражают изменение выпуска одного продукта и исчисляются как отношение объемов производства данного вида продукта в натурально-вещественном выражении в сравниваемых периодах. Сводный индекс производства характеризует совокупные изменения всех видов продукции и отражает изменение создаваемой в процессе производства стоимости в результате изменения только физического объема производимой продукции. Для исчисления сводного индекса производства индивидуальные индексы по конкретным видам продукции поэтапно агрегируются в индексы по видам деятельности, подгруппам, группам, подклассам, классам, подразделам и разделам. Индекс промышленного производства - агрегированный индекс производства по видам экономической деятельности "Добыча полезных ископаемых", "Обрабатывающие производства", "Производство и распределение электроэнергии, газа и воды".

Динамика промышленного производства по видам экономической деятельности "Добыча полезных ископаемых", "Обрабатывающие производства", "Производство и распределение электроэнергии, газа и воды" за 2006-2009 гг. уточнена в связи с осуществлением ретроспективного пересчета индексов производства на основе нового (2008) базисного года, внедрением Общероссийского классификатора продукции по видам экономической деятельности (ОКПД), гармонизированного со Статистической классификацией продукции по видам деятельности в Европейском экономическом сообществе (СРА 2002), а также с учетом внесенных хозяйствующими субъектами изменений в данные о производстве товаров и услуг.

Объем отгруженных товаров собственного производства, выполненных работ и услуг собственными силами - стоимость отгруженных или отпущенных в порядке продажи, а также прямого обмена (по договору мены) всех товаров собственного производства, выполненных работ и оказанных услуг собственными силами. Разработка данного показателя осуществляется с 2005 года.

Объем отгруженных товаров представляет собой стоимость тех товаров, которые произведены данным юридическим лицом и фактически отгруже-

ны (переданы) в отчетном периоде на сторону (другим юридическим и физическим лицам), включая товары, сданные по акту заказчику на месте, независимо от того, поступили деньги на счет продавца или нет.

Объем работ и услуг, выполненных собственными силами, представляет стоимость работ и услуг, оказанных (выполненных) организацией другим юридическим и физическим лицам.

Данные приводятся в фактических отпускных ценах без налога на добавленную стоимость, акцизов и других аналогичных обязательных платежей.

Группировки по видам деятельности представляют совокупность соответствующих фактических видов деятельности, осуществляемых организациями, независимо от их основного вида деятельности.

Число действующих организаций – показатель, характеризующий число организаций и территориально-обособленных подразделений, осуществляющих производственную деятельность независимо от основного вида деятельности организации (юридического лица), т.е. по фактическому виду экономической деятельности в части добычи полезных ископаемых, обрабатывающих производств, производства и распределение электроэнергии, газа и воды.

Территориально-обособленное подразделение – это структурное подразделение организации (филиал, мастерская, цех и т.п.), осуществляющее хозяйственную деятельность на определенном (географически) месте, имеющее отличный от других самостоятельный технологический цикл.

Производство продукции в натуральном выражении приводится, как правило, по валовому выпуску, т.е. включая продукцию, израсходованную на производственные нужды внутри данной организации и выработанную из давальческого сырья. Давальческое сырье - это сырье, принадлежащее заказчику и переданное на переработку другим организациям для производства из него продукции в соответствии с заключенными договорами. Начиная с 2003г. данные о производстве продукции в натуральном выражении приводятся с учетом деятельности физических лиц, занимающихся предпринимательской деятельностью без образования юридического лица.

С января 2010 г. Росстат по согласованию с Минэкономразвития России осуществляет сбор и разработку официальной статистической информации по номенклатуре продукции в соответствии с Общероссийским классификатором продукции по видам экономической деятельности ОК 034-2007 (КПЕС 2002) (ОКПД).

Производственная мощность - максимально возможный выпуск продукции (за год, сутки, смену) или объем добычи и переработки сырья в номенклатуре и ассортименте. Определяются с учетом полного использования установленного режима работы производственного оборудования и производственных площадей. Величину мощности по выпуску конкретного вида продукции, факторы ее изменения и уровень использования характеризует баланс производственной мощности. По данным баланса производственной мощности рассчитываются среднегодовая производственная мощность, действовавшая в отчетном периоде, и коэффициент ее использования. Коэффициент использования производственной мощности - относительный показатель, характеризующий степень использования производственной мощности по выпуску отдельных видов продукции. Исчисляется как отношение фактического выпуска продукции к среднегодовой производственной мощности, действовавшей в отчетном периоде по выпуску этой продукции.

10. СЕЛЬСКОЕ И ЛЕСНОЕ ХОЗЯЙСТВО**ОСНОВНЫЕ ПОКАЗАТЕЛИ СЕЛЬСКОГО ХОЗЯЙСТВА****10.1. Продукция сельского хозяйства по категориям хозяйств**
(в фактически действовавших ценах; млн. рублей)

	2000	2005	2009	2010
Хозяйства всех категорий				
Продукция сельского хозяйства	10015,1	20091,6	37846,9	35710,2
в том числе:				
растениеводства	5968,7	11979,4	22096,8	18055,3
животноводства	4046,4	8112,2	15750,1	17654,9
Сельскохозяйственные организации				
Продукция сельского хозяйства	5505,8	13230,1	25865,7	22685,9
в том числе:				
растениеводства	3311,1	8054,8	14283,0	10210,3
животноводства	2194,7	5175,3	11582,7	12475,6
Хозяйства населения				
Продукция сельского хозяйства	4311,1	5857,9	9811,4	11436,3
в том числе:				
растениеводства	2471,3	3000,1	5821,2	6459,9
животноводства	1839,8	2857,8	3990,2	4976,4
Крестьянские (фермерские) хозяйства				
Продукция сельского хозяйства	198,2	1003,6	2169,8	1588,0
в том числе:				
растениеводства	186,3	924,5	1992,6	1385,1
животноводства	11,9	79,1	177,2	202,9

10.2. Индексы производства продукции сельского хозяйства по категориям хозяйств

(в сопоставимых ценах; в процентах к предыдущему году)

Годы	Хозяйства всех категорий	в том числе:		
		сельскохозяйственные организации	хозяйства населения	крестьянские (фермерские) хозяйства
Сельское хозяйство				
2000	108,2	110,5	105,9	111,5
2005	109,6	117,0	94,5	107,8
2009	102,2	101,4	109,0	90,1
2010	78,3	79,5	79,8	56,4

Продолжение табл. 10.2.

Годы	Хозяйства всех катего- рий	в том числе:		
		сельскохозяйст- венные органи- зации	хозяйства населения	крестьянские (фермерские) хозяйства
Растениеводство				
2000	110,2	106,9	112,9	116,2
2005	110,9	120,7	90,3	105,0
2009	99,9	95,5	120,7	92,0
2010	58,9	56,2	67,3	53,0
Животноводство				
2000	105,0	116,3	94,2	70,6
2005	107,4	110,9	99,9	166,5
2009	106,5	112,4	94,0	70,4
2010	105,7	108,5	98,1	95,0

10.3. Продукция сельского хозяйства в хозяйствах всех категорий по формам собственности

	2010	в том числе по формам собственности				
		государст- венная	муници- пальная	частная	смешанная российская	совместная российская и иностранная ¹⁾
Продукция сельского хозяйства						
а) млн. рублей	35710,2	215,6	0,5	29381,2	29,5	6083,4
б) в % к итогу						
2000	100,0	8,8	0,5	83,5	3,1	4,1
2005	100,0	3,2	0,0	81,8	5,4	9,6
2009	100,0	0,8	-	82,3	0,1	16,8
2010	100,0	0,6	0,0	82,3	0,1	17,0
Продукция растениеводства						
а) млн. рублей	18055,3	112,2	0,5	17434,8	29,5	478,3
б) в % к итогу						
2000	100,0	6,6	0,8	89,9	2,7	-
2005	100,0	3,4	0,0	93,9	2,7	0,0
2009	100,0	0,9	-	94,1	0,2	4,8
2010	100,0	0,6	0,0	96,6	0,2	2,6
Продукция животноводства						
а) млн. рублей	17654,9	103,4	-	11946,4	-	5605,1
б) в % к итогу						
2000	100,0	12,0	0,2	74,1	3,6	10,1
2005	100,0	2,9	0,0	64,0	9,3	23,8
2009	100,0	0,7	-	65,8	-	33,5
2010	100,0	0,6	-	67,7	-	31,7

¹⁾ Включая иностранную собственность.

**10.4. Структура сельскохозяйственной продукции
по категориям хозяйств**
(в фактически действовавших ценах, в %)

Годы	Сельхозорганизации	Хозяйства населения	Крестьянские (фермерские) хозяйства	Хозяйства всех категорий
Продукция сельского хозяйства				
1990	79,0	21,0	-	100
2000	55,0	43,0	2,0	100
2005	65,8	29,2	5,0	100
2009	68,4	25,9	5,7	100
2010	63,5	32,0	4,5	100
Продукция растениеводства				
1990	82,2	17,8	-	100
2000	55,5	41,4	3,1	100
2005	67,2	25,1	7,7	100
2009	64,6	26,4	9,0	100
2010	56,5	35,8	7,7	100
Продукция животноводства				
1990	74,8	25,2	-	100
2000	54,2	45,5	0,3	100
2005	63,8	35,2	1,0	100
2009	73,6	25,3	1,1	100
2010	70,7	28,2	1,1	100

**10.5. Структура производства основных видов сельскохозяйственной
продукции по категориям хозяйств**
(в % к хозяйствам всех категорий)

	1990	2000	2005	2009	2010
Сельскохозяйственные организации					
Картофель	16,9	2,0	6,1	18,6	14,6
Овощи	57,1	14,3	10,3	6,4	9,8
Плоды и ягоды	68,6	57,0	83,2	49,9	42,2
Скот и птица на убой (в живом весе)	80,3	48,8	64,0	80,4	82,8
Молоко	78,3	62,1	62,7	62,3	61,6
Яйца	76,9	61,6	71,2	72,6	73,5
Шерсть	89,2	34,2	10,4	1,3	3,6
Хозяйства населения					
Картофель	83,1	97,9	92,1	78,8	83,6
Овощи	42,9	84,9	87,6	90,6	89,3

Продолжение табл. 10.5.

	1990	2000	2005	2009	2010
Плоды и ягоды	31,4	43,0	15,0	49,6	56,2
Скот и птица на убой (в живом весе)	19,7	50,8	35,2	19,0	16,6
Молоко	21,7	37,7	36,0	33,9	35,3
Яйца	23,1	38,2	26,5	27,3	26,4
Шерсть	10,8	65,8	88,1	97,5	91,4
Крестьянские (фермерские) хозяйства					
Картофель	-	0,1	1,8	2,6	1,8
Овощи	-	0,8	2,1	3,0	0,9
Плоды и ягоды	-	-	1,8	0,5	1,6
Скот и птица на убой (в живом весе)	-	0,4	0,8	0,6	0,6
Молоко	-	0,2	1,3	3,8	3,1
Яйца	-	0,2	2,3	0,1	0,1
Шерсть	-	-	1,5	1,2	5,0

10.6. Обеспеченность сельскохозяйственных организаций тракторами и комбайнами

(на конец года)

	1990	2000	2005	2009	2010
Приходится тракторов на 1000 га пашни, шт.	11,1	6,9	5,0	3,6	3,3
Нагрузка пашни на один трактор, га	90	144	201	281	305
Приходится на 1000 га посевов (посадки) соответствующих культур, шт.:					
комбайнов					
зерноуборочных	8,7	5,3	3,2	1,8	1,9
картофелеуборочных	23,0	29,4	12,9	6,6	5,5
свеклоуборочных машин (без ботвоуборочных)	15,0	15,7	8,7	3,3	2,2
Приходится посевов (посадки) соответствующих культур, га:					
на один комбайн					
зерноуборочный	114	190	315	542	520
картофелеуборочный	43	34	78	152	182
на одну свеклоуборочную машину (без ботвоуборочных)	67	64	115	307	453

**10.7. Внесение минеральных удобрений под посевы
сельскохозяйственных культур в сельскохозяйственных организациях**

	1990	2000	2005	2009	2010
Внесено минеральных удобрений (в пересчете на 100% питательных веществ):					
всего, тыс. тонн	293,5	46,5	68,9	81,6	89,1
на 1 га посева, кг	204	47	80	88	95
в том числе под:					
зерновые культуры	184	36	71	79	79
сахарную свеклу (фабричную)	429	176	489	290	338
подсолнечник	291	35	55	47	83
овощебахчевые культуры	238	200	49	63	371
картофель	280	146	187	324	415
кормовые культуры	182	46	32	43	38
Удельный вес площади, удобренной минеральными удобрениями ко всей посевной площади, %	98	61	69	82	77

**10.8. Внесение органических удобрений под посевы
сельскохозяйственных культур в сельскохозяйственных организациях**

	1990	2000	2005	2009	2010
Внесено органических удобрений					
всего, тыс. тонн	7700,2	950,1	1169,7	2510,9	2735,7
на 1 га посева, тонн	5,4	1,0	1,4	2,7	2,9
в том числе под:					
зерновые культуры	8,0	1,6	2,0	3,2	3,3
сахарную свеклу (фабричную)	0,4	0,4	1,8	2,0	4,6
подсолнечник	-	0,3	0,4	3,6	1,8
овоще-бахчевые культуры	9,3	-	-	-	-
картофель	3,6	0,3	0,7	0,6	0,7
кормовые культуры	2,1	0,2	0,1	0,9	1,2
Удельный вес площади, удобренной органическими удобрениями ко всей посевной площади, %	11	2,5	7,9	28,0	30,8

РАСТЕНИЕВОДСТВО
10.9. Посевные площади и валовые сборы основных
сельскохозяйственных культур в хозяйствах всех категорий

	1990	2000	2005	2009	2010
Зерновые культуры					
Посевная площадь - тыс. га	848,3	579,0	630,7	808,9	759,5
Валовой сбор - тыс. тонн					
в первоначально-					
оприходованном весе	2240,4	1023,3	2057,1	2869,8	1257,5
в весе после доработки	2047,6	921,6	1907,9	2725,2	1214,5
Урожайность - ц с 1 га:					
(в весе после доработки)					
посевной площади	24,1	15,9	30,3	33,7	16,0
убранной площади	24,7	16,2	33,2	35,7	19,6
Подсолнечник					
Посевная площадь - тыс. га	14,3	43,2	31,6	44,8	96,5
Валовой сбор – тыс. тонн	15,6	37,5	42,4	74,0	86,1
Урожайность - ц с 1 га					
посевной площади	10,9	8,7	13,4	16,6	8,9
убранной площади	12,2	8,8	13,9	17,2	11,9
Сахарная свекла (фабричная)					
Посевная площадь - тыс. га	99,9	52,4	46,3	54,8	78,0
Валовой сбор всего – тыс. тонн	1813,3	953,2	1666,4	1780,4	1259,5
Урожайность - ц с 1 га					
посевной площади	181	182	360	325	160
убранной площади	195	188	374	339	218
Картофель					
Посевная площадь - тыс. га	50,7	52,1	46,9	50,0	50,5
Валовой сбор всего - тыс. тонн	461,1	465,9	451,7	590,6	347,8
Урожайность - ц с 1 га					
убранной площади	95	89	95	120	72
Овощи					
Посевная площадь - тыс. га	8,2	10,7	10,3	9,3	9,5
Валовой сбор всего – тыс. тонн	137,2	117,5	118,8	139,1	111,1
в том числе:					
сельхозорганизации	78,4	16,8	12,3	8,9	10,8
Урожайность - ц с 1 га					
убранной площади	166	112	109	141	113

Липецкий статистический ежегодник. 2011

	1990	2000	2005	2009	2010
Плоды и ягоды					
Площадь плодово-ягодных насаждений - всего, тыс. га	23,8	19,1	17,4	15,9	15,7
в том числе:					
в плодоносящем возрасте	19,0	16,0	15,1	13,3	13,4
Валовой сбор – тыс. тонн	32,2	65,1	57,9	98,6	39,2
Урожайность - ц с 1 га	17,0	40,6	38,4	74,0	29,3

10.10. Производство основных сельскохозяйственных культур по категориям хозяйств

	1990	2000	2005	2009	2010	2010 в % к 2009
Зерновые (в весе после доработки) – тыс. тонн						
Хозяйства всех категорий	2047,6	921,6	1907,9	2725,2	1214,5	45
в том числе:						
сельскохозяйственные организации	2046,8	870,8	1663,6	2325,4	1051,7	45
хозяйства населения	0,4	0,05	0,8	13,3	9,0	68
крестьянские (фермерские) хозяйства	0,4	50,8	243,5	386,5	153,8	40
Картофель - тыс. тонн						
Хозяйства всех категорий	461,1	465,9	451,7	590,6	347,8	59
в том числе:						
сельскохозяйственные организации	78,1	9,2	27,3	110,2	50,8	46
хозяйства населения	383,0	456,1	416,2	465,2	290,7	62
крестьянские (фермерские) хозяйства	-	0,6	8,2	15,2	6,3	42
Овощи - тыс. тонн						
Хозяйства всех категорий	137,2	117,5	118,8	139,1	111,1	80
в том числе:						
сельскохозяйственные организации	78,4	16,8	12,3	8,9	10,8	122
хозяйства населения	58,8	99,8	104,0	126,0	99,3	79
крестьянские (фермерские) хозяйства	-	0,9	2,5	4,2	1,0	24
Плоды и ягоды - тыс. тонн						
Хозяйства всех категорий	32,2	65,1	57,9	98,6	39,2	40
в том числе:						
сельскохозяйственные организации	22,1	37,1	48,2	49,2	16,6	34
хозяйства населения	10,1	28,0	8,7	48,9	22,0	45
крестьянские (фермерские) хозяйства	-	-	1,0	0,5	0,6	129

**10.11. Производство основных сельскохозяйственных культур
в хозяйствах всех категорий по формам собственности**

	2010	в том числе по формам собственности				
		государ- ственная	муници- пальная	частная	смешанная российская	совместная российская и иностранная ¹⁾
Зерно (в весе после доработки)						
а) тыс. тонн	1214,5	17,4	0,1	1152,6	2,0	41,7
б) в % к итогу						
2000	100,0	11,6	0,3	82,8	5,3	-
2005	100,0	4,6	0,0	92,7	0,7	2,0
2009	100,0	1,3	-	92,7	0,2	5,7
2010	100,0	1,4	0,0	94,9	0,2	3,4
Сахарная свекла (фабричная)						
а) тыс. тонн	1259,5	0,5	-	1150,5	6,4	102,0
б) в % к итогу						
2000	100,0	9,7	1,1	84,1	5,1	-
2005	100,0	2,9	-	90,1	1,7	5,3
2009	100,0	-	-	90,9	0,7	8,4
2010	100,0	0,0	-	91,3	0,5	8,1
Подсолнечник						
а) тыс. тонн	86,1	0,5	-	84,8	-	0,8
б) в % к итогу						
2000	100,0	8,5	0,1	88,0	3,4	-
2005	100,0	4,6	-	94,6	0,8	-
2009	100,0	1,3	-	98,0	-	0,7
2010	100,0	0,5	-	98,5	-	1,0
Картофель						
а) тыс. тонн	347,8	0,1	-	345,4	0,3	1,7
б) в % к итогу						
2000	100,0	1,1	0,1	98,6	0,2	-
2005	100,0	0,5	-	99,0	0,1	0,4
2009	100,0	0,5	-	94,2	0,1	5,1
2010	100,0	0,0	-	99,3	0,1	0,5
Овощи						
а) тыс. тонн	111,1	0,0	-	111,0	0,1	-
б) в % к итогу						
2000	100,0	0,2	4,0	95,4	0,4	-
2005	100,0	-	-	99,7	0,3	-
2009	100,0	0,0	-	99,8	0,2	-
2010	100,0	0,0	-	99,9	0,1	-

Продолжение табл. 10.11.

Сельское и лесное хозяйство

	2010	в том числе по формам собственности				
		государственная	муниципальная	частная	смешанная российская	совместная российская и иностранная ¹⁾
Плоды и ягоды						
а) тыс. тонн	39,2	-	-	39,2	-	-
б) в % к итогу						
2000	100,0	0,5	-	99,4	0,03	-
2005	100,0	-	-	100,0	0,0	-
2009	100,0	0,0	-	100,0	-	-
2010	100,0	-	-	100,0	-	-

¹⁾ Включая иностранную собственность.

ЖИВОТНОВОДСТВО

10.12. Производство основных продуктов животноводства по категориям хозяйств

	1990	2000	2005	2009	2010	2010 в % к 2009
Произведено скота и птицы на убой (в живом весе) – тыс. тонн						
Сельскохозяйственные организации	172,2	41,8	67,5	143,9	164,6	114
Хозяйства населения	42,3	43,5	37,1	34,0	33,0	97
Крестьянские (фермерские) хозяйства	-	0,3	0,9	1,1	1,1	100,3
Хозяйства всех категорий	214,5	85,6	105,5	179,0	198,7	111
в том числе:						
крупный рогатый скот	96,3	38,9	39,8	28,8	26,8	93
свиньи	73,3	24,1	15,4	56,1	72,1	128
овцы и козы	3,8	0,3	0,4	0,7	0,7	99,6
птица	40,1	21,5	49,1	92,3	98,0	106
Молоко – тыс. тонн						
Хозяйства всех категорий	716,3	390,1	337,8	286,4	274,5	96
в том числе:						
Сельскохозяйственные организации	560,6	242,1	211,9	178,4	169,0	95
Хозяйства населения	155,7	147,0	121,4	97,2	97,0	99,8
Крестьянские (фермерские) хозяйства	-	1,0	4,5	10,8	8,5	79
Надой молока на одну корову в хозяйствах всех категорий – кг	2820	2674	3625	4764	4753	99,8
Яйца - млн. штук						
Хозяйства всех категорий	468,1	364,1	489,2	504,4	523,8	104
в том числе:						
Сельскохозяйственные организации	359,8	224,4	348,2	366,4	384,8	105
Хозяйства населения	108,3	139,1	129,8	137,7	138,4	100,5
Крестьянские (фермерские) хозяйства	-	0,6	11,2	0,3	0,6	в 21р.
Средняя яйценоскость I курицы-несушки в сельхозорганизациях – штук	248	216	280	290	291	100,3

Продолжение табл. 10.12.

Сельское и лесное хозяйство

	1990	2000	2005	2009	2010	2010 в % к 2009
Шерсть – тонн						
Хозяйства всех категорий	895	73	67	76	76	99,5
в том числе:						
Сельскохозяйственные организации	798	25	7	1	3	в 27р.
Хозяйства населения	97	48	59	74	69	93
Крестьянские (фермерские) хозяйства	-	-	1	1	4	в 42р.
Средний настриг шерсти с одной овцы в хозяйствах всех категорий – кг	2,7	2,4	3,2	2,6	2,4	92

**10.13. Производство основных продуктов животноводства
в хозяйствах всех категорий по формам собственности**

	2010	в том числе по формам собственности				
		государст- венная	муници- пальная	частная	смешанная российская	совместная российская и иностранная ¹⁾
Скот и птица (в живом весе)						
а) тыс. тонн	198,7	0,5	0,1	123,5	-	74,6
б) в % к итогу						
2000	100,0	6,9	0,1	73,0	2,3	17,7
2005	100,0	1,8	0,1	55,3	1,0	41,8
2009	100,0	0,3	0,0	59,7	-	40,0
2010	100,0	0,2	0,0	62,2	-	37,6
Молоко						
а) тыс. тонн	274,5	6,1	-	268,2	-	0,2
б) в % к итогу						
2000	100,0	10,5	0,4	85,7	3,4	-
2005	100,0	6,7	0,0	92,2	0,7	0,4
2009	100,0	2,7	-	97,2	-	0,1
2010	100,0	2,2	-	97,7	-	0,1
Яйца						
а) млн. штук	523,8	-	-	195,9	-	327,9
б) в % к итогу						
2000	100,0	40,9	-	52,8	-	6,3
2005	100,0	0,6	-	46,5	42,9	10,0
2009	100,0	0,0	-	38,0	-	62,0
2010	100,0	-	-	37,4	-	62,6

¹⁾ Включая иностранную собственность.

10.14. Расход кормов в животноводстве
Липецкий статистический ежегодник. 2011

Сельское и лесное хозяйство
(в хозяйствах всех категорий)

	1990	2000	2005	2009	2010
Все корма в пересчете на кормовые единицы, тыс. тонн	2953,7	1284,6	1113,9	1075,0	1059,9
в т. ч. концентрированные корма	1186,9	533,8	564,8	717,4	743,1
Расход кормов в расчете на 1 голову условного крупного скота, ц кормовых единиц	31,03	26,72	30,15	26,73	25,46
в т. ч. концентрированные корма	12,47	11,10	15,28	17,84	17,85

10.15. Расход кормов на 1 центнер произведенной продукции в сельхозорганизациях
(центнеров кормовых единиц)

	1990	2000	2005	2009	2010
Все корма на 1 центнер продукции					
молока	1,57	1,08	1,26	0,95	0,96
привеса крупного рогатого скота	16,10	10,22	17,76	15,23	13,02
привеса свиней	10,20	10,24	8,01	3,62	3,53

10.16. поголовье скота и птицы по категориям хозяйств
(на конец года; тыс. голов)

	1990	2000	2005	2009	2010	2010 в % к 2009
Хозяйства всех категорий						
Крупный рогатый скот	671,7	332,3	219,5	158,2	145,9	92
в том числе коровы	250,8	141,1	85,1	57,8	55,8	96
Свиньи	654,4	230,8	145,3	387,6	402,4	104
Овцы и козы	325,3	40,5	32,0	42,0	50,5	120
Птица	8593,2	6120,4	7186,8	8098,5	9462,5	117
Сельскохозяйственные организации						
Крупный рогатый скот	584,9	245,3	147,3	99,2	88,3	89
в том числе коровы	205,3	96,7	55,4	39,5	36,2	92
Свиньи	599,1	135,2	71,3	326,6	336,6	103
Овцы и козы	269,5	10,4	4,0	4,8	4,7	98
Птица	6617,2	3802,3	5439,9	6572,6	7936,7	121

Продолжение табл. 10.16.

Сельское и лесное хозяйство

	1990	2000	2005	2009	2010	2010 в % к 2009
Хозяйства населения						
Крупный рогатый скот	86,7	85,8	68,4	52,7	52,1	99,0
в том числе коровы	45,5	43,7	28,4	15,9	17,5	110
Свиньи	55,3	92,6	69,1	57,2	60,3	105
Овцы и козы	55,8	29,8	26,2	33,8	41,3	122
Птица	1976,0	2311,1	1672,4	1521,4	1515,3	99,6
Крестьянские (фермерские) хозяйства						
Крупный рогатый скот	0,1	1,2	3,8	6,3	5,5	88
в том числе коровы	-	0,7	1,3	2,4	2,1	88
Свиньи	-	3,0	4,9	3,8	5,5	145
Овцы и козы	-	0,3	1,8	3,4	4,5	134
Птица	-	7,0	74,5	4,5	10,5	в23р

**10.17. поголовье скота в хозяйствах всех категорий
по формам собственности
(на конец года)**

	2010	в том числе по формам собственности				
		государ- ственная	муници- пальная	частная	смешанная российская	совместная российская и иностранная ¹⁾
Крупный рогатый скот						
а) тыс. голов	145,9	2,1	-	138,1	0,1	5,6
б) в % к итогу						
2000	100,0	10,9	0,4	85,1	3,6	-
2005	100,0	6,4	0,5	92,0	0,6	0,5
2009	100,0	2,7	0,1	97,1	0,1	0,0
2010	100,0	1,4	-	94,7	0,1	3,8
в том числе коровы						
а) тыс. голов	55,8	0,7	-	54,5	0,1	0,5
б) в % к итогу						
2000	100,0	9,8	0,4	86,6	3,2	-
2005	100,0	5,6	1,0	92,2	0,7	0,5
2009	100,0	3,0	0,2	96,7	0,1	0,0
2010	100,0	1,3	-	97,7	0,1	0,9
Свиньи						
а) тыс. голов	402,4	0,2	-	388,2	0,2	13,8
б) в % к итогу						
2000	100,0	26,6	0,3	69,2	3,9	-
2005	100,0	2,5	-	96,7	0,8	-
2009	100,0	0,1	-	96,2	0,0	3,7
2010	100,0	0,1	-	96,5	0,0	3,4
Овцы и козы						
а) тыс. голов	50,5	0,0	-	48,0	0,1	2,4
б) в % к итогу						
2000	100,0	0,2	-	99,8	-	-
2005	100,0	0,3	-	99,2	0,5	-
2009	100,0	0,0	-	94,5	0,1	5,4
2010	100,0	0,0	-	95,2	0,1	4,7

¹⁾ Включая иностранную собственность.

ПРОДОВОЛЬСТВЕННЫЕ РЕСУРСЫ И ИХ ИСПОЛЬЗОВАНИЕ**10.18. Ресурсы и использование картофеля**

(тысяч тонн)

	2000	2005	2009	2010
Ресурсы				
Запасы на начало года	274,3	293,9	433,5	514,4
Производство	465,9	451,7	590,6	347,8
Ввоз, включая импорт	-	-	1,0	4,7
Итого ресурсов	740,2	745,6	1025,1	866,9
Использование				
Производственное потребление	259,9	207,8	234,1	221,4
Потери	10,7	15,3	39,6	30,1
Вывоз, включая экспорт	26,8	71,0	103,0	74,1
Личное потребление	175,5	145,8	134,0	131,9
Запасы на конец года	267,3	305,7	514,4	409,4

**10.19. Ресурсы и использование овощей
и продовольственных бахчевых культур**

(тысяч тонн)

	2000	2005	2009	2010
Ресурсы				
Запасы на начало года	47,9	71,6	82,3	82,3
Производство	118,0	119,0	139,4	111,5
Ввоз, включая импорт	23,3	49,8	83,4	178,5
Итого ресурсов	189,2	240,4	305,1	372,3
Использование				
Производственное потребление	9,6	9,8	13,2	10,3
Потери	3,3	3,6	4,0	3,0
Вывоз, включая экспорт	18,0	58,1	90,7	167,7
Личное потребление	110,2	95,1	114,9	115,1
Запасы на конец года	48,1	73,8	82,3	76,2

10.20. Ресурсы и использование мяса и мясопродуктов

(тысяч тонн)

	2000	2005	2009	2010
Ресурсы				
Запасы на начало года	4,3	3,8	5,8	8,5
Производство ¹⁾	59,6	72,6	139,2	152,3
Ввоз, включая импорт	6,8	38,0	55,0	56,0
Итого ресурсов	70,7	114,4	200,0	216,8

Продолжение табл. 10.20.

	2000	2005	2009	2010
Использование				
Производственное потребление	0,1	-	-	-
Потери	0,1	-	-	-
Вывоз, включая экспорт	15,9	44,9	113,9	126,5
Личное потребление	51,5	65,2	77,6	81,0
Запасы на конец года	3,1	4,3	8,5	9,3

¹⁾ Скот и птица на убой (в убойном весе).

10.21. Ресурсы и использование молока и молокопродуктов (тысяч тонн)

	2000	2005	2009	2010
Ресурсы				
Запасы на начало года	31,8	22,2	18,2	17,5
Производство	390,1	337,8	286,4	274,5
Ввоз, включая импорт	9,7	43,3	115,6	130,0
Итого ресурсов	431,6	403,3	420,2	422,0
Использование				
Производственное потребление	78,6	62,0	49,6	46,4
Потери	0,2	-	0,2	0,6
Вывоз, включая экспорт	38,5	64,9	95,3	91,2
Личное потребление	290,8	262,7	257,6	264,9
Запасы на конец года	23,5	13,7	17,5	18,9

10.22. Ресурсы и использование яиц и яйцепродуктов (миллионов штук)

	2000	2005	2009	2010
Ресурсы				
Запасы на начало года	8,0	9,5	10,3	9,6
Производство	364,1	489,2	504,4	523,8
Ввоз, включая импорт	13,7	15,8	27,6	47,4
Итого ресурсов	385,8	514,5	542,3	580,8
Использование				
Производственное потребление	30,0	52,4	98,3	100,5
Потери	0,1	-	0,1	0,1
Вывоз, включая экспорт	25,0	136,6	120,9	143,0
Личное потребление	322,9	311,1	313,4	326,3
Запасы на конец года	7,8	14,4	9,6	10,9

ЛЕСНОЕ ХОЗЯЙСТВО**10.23. Лесные ресурсы¹⁾**
(по данным учёта на 1 января)

	2003	2008	2010	2011
Общая площадь земель лесного фонда и земель иных категорий, на которых расположены леса, тысяч гектаров	201,0	201,0	200,8	200,8
в том числе лесные земли	187,0	187,0	187,2	187,2
из них покрытые лесной растительностью	182,0	182,0	183,2	173,2
Общий запас древесины на корню, млн. м ³	36,0	35,0	34,8	32,9

10.24. Охрана и защита лесов

	1990	2000	2005	2009	2010
Лесовосстановление (посадка и посев леса), га	805	456	392	408	388
Защита лесов от вредных организмов биологическим методом, га	2574	2111	2180	1203	1300
Число лесных пожаров ²⁾	17	57	88	322	370
Лесная площадь, пройденная пожарами, га	10	5	40	93	9140
Сгорело и повреждено леса на корню, м ³	-	-	1600	51	853346

10.25. Основные показатели работы организаций по виду экономической деятельности "ЛЕСОЗАГОТОВКИ"

	2000	2005	2009	2010
Число организаций (на конец года) ³⁾ , единиц	...	6	5	5
Индекс производства, в процентах к предыдущему году	...	136,5	134,7	136,7
Среднегодовая численность работников организаций, человек	...	187	213	232
Вывозка древесины ⁴⁾ , тыс. плотных м ³	...	18,2	51,7	82,2
в том числе деловой	...	10,4	40,1	54,1
Производство древесины необработанной ⁵⁾ , тыс. плотных м ³	121,40	162,55

¹⁾ По данным Рослесхоза. Государственный учет лесного фонда до 2008г. проводился один раз в пять лет, с 2008г. – ежегодно по данным Государственного лесного реестра.

²⁾ По состоянию на 1 ноября.

³⁾ По данным государственной регистрации.

⁴⁾ В соответствии с Общероссийским классификатором продукции ОК 005-93 (ОКП).

⁵⁾ В соответствии с Общероссийским классификатором продукции по видам экономической деятельности ОК 034-2007 (ОКПД).

Методологические пояснения

В разделе содержится информация о структурных изменениях в сельскохозяйственном производстве, развитии индивидуального сектора на селе, состоянии растениеводства и животноводства, основных продовольственных ресурсах и их использовании, материально-технической базе сельского хозяйства. Данные приводятся в целом по сельскому хозяйству и по категориям сельскохозяйственных производителей. Представлены сведения по лесному хозяйству.

Данные об объеме продукции сельского хозяйства и ее структуре, индексах производства, посевных площадях и валовых сборах сельскохозяйственных культур, урожайности картофеля и овощей; продовольственные ресурсы и их использование приведены с учетом итогов Всероссийской сельскохозяйственной переписи 2006 года.

По категории "**сельскохозяйственные организации**" показаны данные по производственным кооперативам, закрытым и открытым акционерным обществам, государственным предприятиям, обществам с ограниченной ответственностью, подсобным хозяйствам промышленных, транспортных, научно-исследовательских учреждений и других организаций.

К **хозяйствам населения** относятся личные подсобные и другие индивидуальные хозяйства граждан в сельских и городских поселениях, а также хозяйства граждан, имеющих земельные участки в садоводческих, огороднических и дачных некоммерческих объединениях.

Личные подсобные хозяйства – форма непредпринимательской деятельности по производству и переработке сельскохозяйственной продукции, осуществляемой личным трудом гражданина и членов его семьи в целях удовлетворения личных потребностей на земельном участке, предоставленном или приобретенном для ведения личного подсобного хозяйства. Землепользование хозяйств может состоять из приусадебных и полевых участков.

Садоводческое, огородническое или дачное некоммерческое объединение граждан – некоммерческая организация, учрежденная гражданами на добровольных началах для содействия ее членам в решении общих социально-хозяйственных задач ведения садоводства, огородничества и дачного хозяйства.

Крестьянское (фермерское) хозяйство представляет собой объединение граждан, связанных родством и (или) свойством, имеющих в общей собственности имущество и совместно осуществляющих предпринимательскую производственную и иную хозяйственную деятельность (производство, переработку, хранение, транспортировку и реализацию сельскохозяйственной продукции), основанную на их личном участии.

Индивидуальный предприниматель по сельскохозяйственной деятельности – гражданин (физическое лицо), занимающийся предпринимательской деятельностью без образования юридического лица с момента его государственной регистрации в соответствии с Гражданским кодексом Российской Федерации и заявивший в Свидетельстве о государственной регистрации виды деятельности, отнесённые согласно Общероссийскому классификатору видов экономической деятельности (ОКВЭД) к сельскому хозяйству.

Сельскохозяйственные угодья – земельные угодья, систематически используемые для получения сельскохозяйственной продукции. К ним относятся пашня, залежь, многолетние насаждения, сенокосы и пастбища.

Пашня – сельскохозяйственное угодье, систематически обрабатываемое и используемое под посевы сельскохозяйственных культур, включая посевы многолетних трав, а также чистые пары.

Посевные площади – часть пашни, занятая под посевы сельскохозяйственных культур.

Продукция сельского хозяйства представляет собой сумму данных об объёме продукции растениеводства и животноводства всех сельхозпроизводителей, включая хозяйства индивидуального сектора (хозяйства населения, крестьянские (фермерские) хозяйства и индивидуальные предприниматели), в стоимостной оценке по фактически действовавшим ценам.

Объём продукции сельского хозяйства, начиная с 2000 года, сформирован в структуре Общероссийского классификатора видов экономической деятельности.

Продукция растениеводства включает стоимость сырых продуктов, полученных от урожая отчётного года – зерна, продукции технических культур (семян масличных культур, сахарной свеклы, табака и махорки и др.), картофеля, овощей и бахчевых продовольственных культур, плодов и ягод, кормовых культур (кормовых корнеплодов, однолетних и многолетних сеяных трав, убранных на сено, зелёную массу и силос), семян и посадочного материала сельскохозяйственных культур и многолетних насаждений, стоимость выращивания цветов и

посадочного материала для декоративных целей и изменение стоимости незавершённого

ного производства в растениеводстве (посадка и выращивание до плодоношения сельскохозяйственных культур и многолетних насаждений) от начала к концу года и др.

Продукция животноводства включает стоимость сырых продуктов, полученных в результате выращивания и хозяйственного использования сельскохозяйственных животных и птицы (молока, шерсти, яиц и др.), стоимость реализованного скота и птицы, изменение стоимости выращивания молодняка и скота на

откорме за год, стоимость продукции пчеловодства, продукции разведения водных пресмыкающихся и лягушек в водоемах, дождевых (калифорнийских) червей и др.

Для исчисления **индекса производства продукции сельского хозяйства** используется показатель её объёма в сопоставимых ценах предыдущего года. Индекс производства продукции сельского хозяйства - относительный показатель, характеризующий изменение массы произведённых продуктов растениеводства и животноводства в сравниваемых периодах.

Валовой сбор сельскохозяйственных культур включает в себя объём собранной продукции как с основных, так и с повторных и междурядных посевов в сельскохозяйственных организациях, крестьянских (фермерских) хозяйствах, у индивидуальных предпринимателей и в хозяйствах населения.

Поголовье скота включает поголовье всех возрастных групп соответствующего вида скота.

Производство скота и птицы на убой – показатель, характеризующий результат использования скота и птицы для забоя на мясо. Общий объём производства скота и птицы на убой отражается в пересчёте на убойный вес и включает как проданные скот и птицу, подлежащие забою, так и забитые в сельскохозяйственных организациях, крестьянских (фермерских) хозяйствах, у индивидуальных предпринимателей и в хозяйствах населения.

Производство молока характеризуется фактически надоемным коровьим, козьим, овечьим, кобыльим молоком, независимо от того, было ли оно реализовано или потреблено в хозяйстве на выпойку молодняка. Молоко, высосанное молодняком при подсосном его содержании, в продукцию не включается и не учитывается при определении средних удоев.

Производство шерсти включает весь объём фактически настриженной овечьей, козьей шерсти и козий пух. Шерсть, полученная с овчин при промышленной переработке их на кожу, в продукцию не включается. Вес шерсти показы-

вается физический, полученный непосредственно после стрижки овец (т.е. вес немытой шерсти).

Производство яиц включает их сбор за год от всех видов сельскохозяйственной птицы, в том числе яйца, пошедшие на воспроизводство птицы (инкубация и др.).

Информация **об основных продовольственных ресурсах и их использовании** формируется на базе данных федерального статистического наблюдения, данных обследования домашних хозяйств, таможенной статистики и других сведений, характеризующих источники образования продовольственных ресурсов и направления их использования за календарный год. Балансы продовольственных ресурсов содержат данные как по сырым продуктам, так и по продуктам их переработки в переводе на основной вид продукции по соответствующим коэффициентам.

Лесовосстановление – проведение мероприятий по восстановлению лесов на вырубках, гарях, пустырях, прогалинах и иных бывших под лесом площадях. Лесовосстановление осуществляется путем естественного, искусственного (создание лесных культур) или комбинированного восстановления лесов.

Погибшие лесные насаждения – участки лесных насаждений, включая лесные культуры, погибшие (усохшие на корню) за отчетный год вследствие лесных пожаров, от повреждений вредными организмами и в результате негативных воздействий природного (воздействие неблагоприятных погодных условий) и антропогенного (воздействие промышленных выбросов и др.) характера.

Лесная площадь, пройденная пожарами, включает площади всех лесных земель лесного фонда и земель иных категорий, на которых расположены леса, пройденные верховыми, низовыми и подземными пожарами.

К **лесным землям** относятся земли, покрытые лесной растительностью, и земли, не покрытые лесной растительностью, но предназначенные для ее восстановления: несомкнувшиеся лесные культуры; лесные питомники и плантации; естественные редины; фонд лесовосстановления (гари, погибшие насаждения, вырубки, прогалины, пустыри).

11. РЫБОЛОВСТВО И РЫБОВОДСТВО

11.1. Основные показатели работы организаций по виду экономической деятельности «Рыболовство, рыбоводство»

	2005	2008	2009	2010
Число организаций (на конец года) ¹⁾ , единиц	22	28	33	38
Индекс производства ²⁾ в процентах к предыдущему году	114,0	119,7	66,1	127,7
Среднегодовая численность работников организаций, человек	163	169	175	183
Сальдированный финансовый результат (прибыль минус убыток) ³⁾ , млн. руб.	4,5	1,5	2,6	5,8
Рентабельность проданных товаров, продукции (работ, услуг) ³⁾ , процентов	21,7	-14,7	-5,0	-4,9
Улов рыбы ⁴⁾ , тонн	1055	1187

¹⁾ По данным государственной регистрации.

²⁾ По виду экономической деятельности «Рыболовство».

³⁾ По данным бухгалтерской отчетности. Знак (-) означает убыток (убыточность).

⁴⁾ В соответствии с Общероссийским классификатором продукции ОК 005-93 (ОКП).

12. СТРОИТЕЛЬСТВО
ИНВЕСТИЦИИ В ОСНОВНОЙ КАПИТАЛ

12.1. Инвестиции в основной капитал

Годы	Млн. рублей	В процентах к предыдущему году (в сопоставимых ценах)
2000	6264,5	126,0
2005	30312,0	100,6
2008	88089,1	118,4
2009	84316,6	93,7
2010	94387,1	109,1

12.2. Инвестиции в основной капитал по видам основных фондов

	2005	2008	2009	2010
--	------	------	------	------

Миллионов рублей

Инвестиции в основной капитал - всего	30312,0	88089,1	84316,6	94387,1
в том числе по видам основных фондов:				
жилища	4732,5	12217,2	12970,8	11311,3
здания (кроме жилых) и сооружения	10975,8	32948,6	35764,6	45091,8
машины, оборудование, транспортные средства	13916,1	41602,8	34088,7	36998,5
прочие	687,6	1320,5	1492,5	985,5

В процентах к итогу

Инвестиции в основной капитал - всего	100	100	100	100
в том числе по видам основных фондов:				
жилища	15,6	13,9	15,4	12,0
здания (кроме жилых) и сооружения	36,2	37,4	42,4	47,8
машины, оборудование, транспортные средства	45,9	47,2	40,4	39,2
прочие	2,3	1,5	1,8	1,0

12.3. Инвестиции в основной капитал по видам экономической деятельности

(в фактически действовавших ценах)

	2005	2009	2010
	Млн. рублей		
Всего¹⁾	23311,7	62107,1	66681,6
в том числе:			
сельское хозяйство, охота и лесное хозяйство	2579,2	6736,0	3860,1
из него сельское хозяйство, охота и предоставление услуг в этих областях	2577,0	6724,4	3839,3
в том числе:			
сельское хозяйство	2575,4	6704,3	3827,1
рыболовство, рыбоводство	-	-	13,6
добыча полезных ископаемых	50,9	56,4	180,1
в том числе:			
добыча полезных ископаемых, кроме топливно-энергетических	50,9	56,4	180,1
обрабатывающие производства	11710,3	31728,2	30993,3
из них:			
производство пищевых продуктов, включая напитки, и табака	2346,8	3693,1	5417,8
текстильное и швейное производство	1,4	2,0	0,5
производство кожи, изделий из кожи и производство обуви	17,6	0,2	-
обработка древесины и производство изделий из дерева	-	1,2	0,2
целлюлозно-бумажное производство; издательская и полиграфическая деятельность	10,6	47,0	57,6
производство кокса, нефтепродуктов	1668,8	117,9	159,8
химическое производство	4,5	37,2	656,6
производство резиновых и пластмассовых изделий	127,9	49,4	1975,4
производство прочих неметаллических минеральных продуктов	305,3	341,0	544,0
металлургическое производство и производство готовых металлических изделий	5503,2	26551,0	21414,1
производство машин и оборудования	1666,5	790,8	720,1
производство электрооборудования, электронного и оптического оборудования	41,4	91,8	43,2
производство транспортных средств и оборудования	10,9	4,8	2,6
прочие производства	5,4	0,8	1,4

Продолжение табл. 12.3.

	2005	2009	2010
производство и распределение электроэнергии, газа и воды	1582,5	4156,6	11034,1
строительство	1477,5	216,8	249,3
оптовая и розничная торговля; ремонт автотранспортных средств, мотоциклов, бытовых изделий и предметов личного пользования	352,0	1488,7	1459,7
в том числе:			
торговля автотранспортными средствами и мотоциклами, их техническое обслуживание и ремонт	24,3	191,8	151,6
оптовая торговля, включая торговлю через агентов, кроме торговли автотранспортными средствами и мотоциклами	101,2	799,4	233,7
розничная торговля, кроме торговли автотранспортными средствами и мотоциклами;			
ремонт бытовых изделий и предметов личного пользования	226,5	497,5	1074,4
гостиницы и рестораны	43,2	62,6	89,7
транспорт и связь	1889,0	11517,1	13303,3
из него связь	237,0	1093,6	1152,3
финансовая деятельность	168,4	616,0	457,6
операции с недвижимым имуществом, аренда и предоставление услуг	1179,6	2790,1	2269,2
государственное управление и обеспечение военной безопасности; обязательное социальное обеспечение	265,3	825,6	586,0
образование	561,4	835,7	782,6
здравоохранение и предоставление социальных услуг	565,3	672,2	761,1
предоставление прочих коммунальных, социальных и персональных услуг	887,1	405,1	641,9

¹⁾ Без субъектов малого предпринимательства.

**12.4. Инвестиции в основной капитал по видам
экономической деятельности**

	в процентах к итогу		
	2005	2009	2010
Всего¹⁾	100	100	100
в том числе:			
сельское хозяйство, охота и лесное хозяйство	11,1	10,8	5,8
из него сельское хозяйство, охота и предоставление услуг в этих областях	11,1	10,8	5,8
в том числе:			
сельское хозяйство	11,0	10,8	5,7
рыболовство, рыбоводство	-	-	0,0
добыча полезных ископаемых	0,2	0,1	0,3
в том числе:			
добыча полезных ископаемых, кроме топливно-энергетических	0,2	0,1	0,3
обрабатывающие производства	50,2	51,1	46,5
из них:			
производство пищевых продуктов, включая напитки, и табака	10,1	5,9	8,1
текстильное и швейное производство	0,0	0,0	0,0
производство кожи, изделий из кожи и производство обуви	0,1	0,0	-
обработка древесины и производство изделий из дерева	-	0,0	0,0
целлюлозно-бумажное производство; издательская и полиграфическая деятельность	0,0	0,1	0,1
производство кокса и нефтепродуктов	7,2	0,2	0,2
химическое производство	0,0	0,1	1,0
производство резиновых и пластмассовых изделий	0,5	0,1	3,0
производство прочих неметаллических минеральных продуктов	1,3	0,5	0,8
металлургическое производство и производство готовых металлических изделий	23,6	42,8	32,1
производство машин и оборудования	7,1	1,3	1,1
производство электрооборудования, электронного и оптического оборудования	0,2	0,1	0,1
производство транспортных средств и оборудования	0,1	0,0	0,0
прочие производства	0,0	0,0	0,0
			215

	Продолжение табл. 12.4.		
	2005	2009	2010
производство и распределение электроэнергии, газа и воды	6,9	6,7	16,5
строительство	6,3	0,3	0,4
оптовая и розничная торговля; ремонт автотранспортных средств, мотоциклов, бытовых изделий и предметов личного пользования	1,5	2,4	2,2
в том числе:			
торговля автотранспортными средствами и мотоциклами, их техническое обслуживание и ремонт	0,1	0,3	0,2
оптовая торговля, включая торговлю через агентов, кроме торговли автотранспортными средствами и мотоциклами	0,4	1,3	0,4
розничная торговля, кроме торговли автотранспортными средствами и мотоциклами; ремонт бытовых изделий и предметов личного пользования	1,0	0,8	1,6
гостиницы и рестораны	0,2	0,1	0,1
транспорт и связь	8,1	18,5	20,0
из него связь	1,0	1,8	1,7
финансовая деятельность	0,7	1,0	0,7
операции с недвижимым имуществом, аренда и предоставление услуг	5,1	4,5	3,4
государственное управление и обеспечение военной безопасности; обязательное социальное обеспечение	1,1	1,3	0,9
образование	2,4	1,4	1,2
здравоохранение и предоставление социальных услуг	2,4	1,1	1,1
предоставление прочих коммунальных, социальных и персональных услуг	3,8	0,7	0,9

¹⁾ Без субъектов малого предпринимательства.

ИНОСТРАННЫЕ ИНВЕСТИЦИИ

12.5. Объем инвестиций, поступивших от иностранных инвесторов по видам ¹⁾

	2005		2009		2010	
	тыс. долла- ров США	в про- центах к итогу	тыс. дол- ларов США	в про- цен- тах к итогу	тыс. долла- ров США	в про- цен- тах к итогу
Всего инвестиций	44205	100	331093	100	854085	100,0
в том числе:						
прямые инвестиции	27655	62,5	58458	17,7	177679	20,8
из них:						
взносы в уставный капитал	22721	51,4	33433	10,1	126696	14,8
финансовый лизинг	4206	9,5	2962	0,9	-	-
кредиты, полученные от зарубежных совладельцев организаций	728	1,6	22063	6,7	50983	6,0
прочие прямые инвести- ции	-	-	-	-	-	-
портфельные инвестиции	9008	20,4	7154	2,2	-	-
из них:						
акции и паи	9008	20,4	7154	2,2	-	-
прочие инвестиции	7542	17,1	265481	80,1	676406	79,2
из них:						
торговые кредиты	-	-	26722	8,1	46386	5,4
прочие кредиты	7542	17,1	238554	72,0	629092	73,7
в том числе:						
кредиты на срок свыше 180 дней	7542	17,1	238466	72,0	629092	73,7
прочее	-	-	205	0,0	928	0,1

¹⁾ В этой и последующих таблицах раздела данные приведены без учета органов денежно-кредитного регулирования, коммерческих и сберегательных банков; включая рублевые поступления, пересчитанные в доллары США.

**12.6. Объем инвестиций, поступивших от иностранных инвесторов,
по видам экономической деятельности**

	2009		2010	
	тыс. долларов США	в процентах к итогу	тыс. долларов США	в процентах к итогу
Всего	331093	100	854085	100,0
в том числе:				
сельское хозяйство	1335	0,4	4181	0,5
обрабатывающие производства	297093	89,8	678307	79,5
из них:				
производство пищевых продуктов, включая напитки, и табака	248494	75,1	10240	1,2
химическое производство	1501	0,5	36632	4,3
производство резиновых и пласт- массовых изделий	1828	0,6	5557	0,7
металлургическое производство и производство готовых металлических изделий	38696	11,7	622408	72,9
производство машин и оборудования	6446	1,9	3470	0,4
производство электрооборудования, электронного и оптического оборудования	128	0,0	-	-
производство и распределение электроэнергии, газа и воды	44	0,0	9008	1,0
строительство	0,2	0,0	553	0,1
оптовая и розничная торговля; ремонт автотранспортных средств, мотоциклов, бытовых изделий и предметов личного пользования	31063	9,4	155637	18,2
в том числе:				
торговля автотранспортными средст- вами и мотоциклами, их техническое обслуживание и ремонт	12361	3,7	111176	13,0
оптовая торговля; включая торговлю через агентов, кроме торговли авто- транспортными средствами и мото- циклами	18577	5,6	39438	4,6
розничная торговля, кроме торговли автотранспортными средствами и мотоциклами; ремонт бытовых изделий и предметов личного пользования	125	0,0	5023	0,6
транспорт	1003	0,3	2	0,0
из них:				
связь	-	-	2	0,0
финансовая деятельность	458	0,1	-	-
операции с недвижимым имуществом, аренда и предоставление услуг	97	0,0	6397	0,7

12.7. Ввод в действие отдельных производственных мощностей за счет нового строительства, расширения и реконструкции

	2000	2005	2008	2009	2010
Линии электропередачи, км					
напряжением: 35 кВ и выше	2,2	-	4,4	4,0	13,4
6-20 кВ	64,6	59,3	124,2	85,9	140,5
0,4 кВ	139,2	192,3	178,5	126,4	160,4
Трансформаторные понизительные подстанции напряжением 35 кВ и выше, тыс. КВ.А	4,0	-	35,4	74,3	105
Котлы паровые на теплоэлектроцентралях, т/ч	-	-	-	80	-
Сети тепловые магистральные, км	1,8	-	-	-	-
Газопроводы магистральные и отводы от них, км	-	20,2	-	-	-
Мощности по производству:					
стеновых материалов (без стеновых железобетонных панелей), млн. штук условного кирпича	48,0	-	-	-	-
в том числе кирпича строительного	8,0	-	-	-	-
инструмента строительного-монтажного механизированного, тыс. штук	-	12,5	4,4	-	1,1
колбасных изделий, т в смену	-	-	1,5	-	-
макаронные изделия, тыс. тонн	-	-	-	-	30
консервов овощных и фруктовых, муб	40	-	844,0	411,8	150
консервы мясные, тыс. усл. банок в смену	-	-	-	-	7,6
хлебобулочных изделий, т в сутки	1,0	-	1,2	30,9	15,4
воды минеральной, млн. пол л.	-	-	-	540	10
кондитерских изделий, тыс. т	-	-	8,6	-	6,6
сахара-песка, тыс. ц переработки свеклы в сутки	-	-	15,0	-	-
гофрокартона, млн. кв. м.	-	-	-	30	19,2
построено:					
Автомобильных дорог общего пользования, км	63,4	19,6	50,7	17,3	55,9
в том числе:					
федеральные	26,3	10,8	-	-	43,5
местные	37,1	8,8	50,7	17,3	12,4
мосты, пог. м	371	142	-	-	1822
Автоматические телефонные станции, тыс. номеров – всего	9,5	9,2	23,6	8,2	19,8
в том числе:					
городские	5,9	4,8	4,5	5,5	14,9
сельские	3,6	4,4	19,1	2,7	4,9
Междугородные кабельные линии связи, км	38,6	79,0	-	-	-

**12.8. Ввод в действие производственных мощностей
в сельском хозяйстве области**

Наименование мощностей	2000	2005	2008	2009	2010
Помещения для крупного рогатого скота, тыс. мест	1,8	-	4,6	0,9	1,7
Помещения для свиней, тыс. мест	0,5	-	114,2	-	26
Помещения для птицы, тыс. птицемест	-	149,0	-	-	0,4
Птицефабрики мясного направления					
- млн. голов мясной птицы в год	-	-	2,3	2,0	-
- тонн мяса в смену	-	-	3,0	8,0	-
Хранилища для картофеля, овощей и фруктов, тыс. тонн единовременного хранения	-	-	23,5	-	4,6
Силосные и сенажные сооружения, тыс. куб. м	-	-	-	-	6,3
Зерносеменовохранилища, тыс. тонн единовременного хранения	-	-	-	17,0	-
Цехи комбикормовые, тонн комбикормов в сутки	-	-	120	-	-

ЖИЛИЩНОЕ И СОЦИАЛЬНО-КУЛЬТУРНОЕ СТРОИТЕЛЬСТВО

12.9. Ввод в действие жилых зданий
и объектов соцкультбыта по области

	2000	2005	2008	2009	2010
В городской и сельской местности					
Ввод в действие:					
жилых зданий - всего, тыс. кв. м					
общей площади	321,2	508,0	721,9	731,5	736,8
в том числе индивидуальное					
жилищное строительство,					
тыс. кв. м общей площади	131,9	225,8	366,2	496,2	512,9
высших учебных заведений,					
тыс. кв. м общей площади					
учебно-лабораторных зданий	-	5,0	-	11,4	5,3
общеобразовательных школ,					
ученических мест	2040	512	-	250	960
детских дошкольных учреждений,					
мест	-	62	448	260	-
больничных учреждений, коек	30	75	175	4	-
амбулаторно-поликлинических					
учреждений, посещений в смену	70	720	445	225	700
учреждений клубного типа, мест	-	60	-	-	-
водопроводных сетей, км	19,3	30,5	40,4	39,1	37,5
канализационных сетей, км	4,1	9,4	15,0	7,0	7,5
тепловых сетей, км	1,3	15,7	7,0	4,1	2,5
газовых сетей, км	894	98,3	225,6	159,2	134,8
газификация квартир, тысяч	17,1	7,7	6,2	5,3	4,4
в том числе в сельской местности					
Ввод в действие:					
жилых зданий - всего, тыс. кв. м					
общей площади	100,8	145,6	208,6	242,3	265,3
в том числе индивидуальное					
жилищное строительство,					
тыс. кв. м общей площади	88,1	139,1	190,5	223,4	243,3
общеобразовательных школ,					
ученических мест	1646	234	-	250	-
детских дошкольных учреждений,					
мест	-	-	-	-	-
больничных учреждений, коек	30	30	15	-	-
амбулаторно-поликлинических					
учреждений, посещений в смену	70	370	145	125	-
учреждений клубного типа, мест	-	60	-	-	-

Строительство

водопроводных сетей, км	11,2	27,0	23,5	27,9	32,6
газовых сетей, км	812,7	84,2	211,1	129,9	123,1
газификация квартир, тысяч	10,7	3,0	2,9	2,3	2,0

12.10. Ввод в действие социально-культурных объектов по формам собственности

	Всего	в том числе по формам собственности				
		государственная	муниципальная	частная	смешанная российская	совместная российская и иностранная
Введено в действие:						
высших учебных заведений, тыс. кв. м общей площади						
2005	5,0	5,0	-	-	-	-
2008	-	-	-	-	-	-
2009	11,4	11,4	-	-	-	-
2010	5,3	5,3	-	-	-	-
общеобразовательных учреждений, ученических мест						
2005	512	512	-	-	-	-
2008	-	-	-	-	-	-
2009	250	250	-	-	-	-
2010	960	-	960	-	-	-
дошкольных учреждений, мест						
2005	62	-	62	-	-	-
2008	448	-	448	-	-	-
2009	260	-	260	-	-	-
2010	-	-	-	-	-	-
амбулаторно-поликлинических учреждений, посещений в смену						
2005	720	720	-	-	-	-
2008	445	-	430	15	-	-
2009	225	-	225	-	-	-
2010	700	-	650	50	-	-
больничных учреждений, коек						
2005	75	75	-	-	-	-
2008	175	160	15	-	-	-
2009	4	-	4	-	-	-
2010	-	-	-	-	-	-
водопроводных сетей, км						
2005	30,5	22,6	7,9	-	-	-
2008	40,4	0,7	33,0	1,5	4,1	1,1
2009	39,1	7,9	31,2	-	-	-
2010	37,5	-	34,7	-	1,1	1,7
канализационных сетей, км						
2005	9,4	2,3	7,0	-	0,1	-
2008	15,0	6,1	0,6	0,7	6,7	0,9
2009	7,0	2,7	4,2	-	-	0,1
2010	7,5	-	6,0	-	0,8	0,7
тепловых сетей, км						
2005	15,7	4,1	4,3	7,3	-	-
2008	7,0	0,2	1,7	3,0	-	2,1
2009	4,1	-	1,3	-	2,0	0,8

Строительство

2010	2,5	-	-	-	1,3	1,2
газовых сетей, км						
2005	98,3	70,6	-	-	27,7	-
2008	225,6	16,3	21,5	187,8	-	-
2009	159,2	-	7,4	44,1	2,5	105,2
2010	134,8	-	4,6	28,5	-	101,7

12.11. Ввод в действие жилых зданий по формам собственности

	2010		в % к итогу			
	тыс. кв. метров	в % к 2009	2005	2008	2009	2010
Всего по области	736,8	100,7	100	100	100	100
в том числе по формам собственности:						
государственная	15,4	46,8	7,8	4,2	4,5	2,1
муниципальная	8,1	18,3	9,3	4,7	6,1	1,1
общественная	-	-	1,0	0,1	0,2	-
частная	677,9	113,2	74,1	79,0	81,8	92,0
смешанная	35,4	65,5	0,2	5,7	7,4	4,8
совместная российская и иностранная	-	-	7,6	6,3	-	-

12.12. Число построенных квартир и их средний размер

	2000	2005	2008	2009	2010
			Всего		
Число квартир	4130	5690	6687	5558	5190
Их средний размер, м ² общей площади	77,8	89,3	108,0	131,6	142,0
Из них по видам квартир, в процентах от общего ввода:					
однокомнатные	14,6	27,9	24,5	23,3	19,8
двухкомнатные	26,3	34,5	30,7	28,6	29,7
трехкомнатные	40,4	23,3	29,7	28,9	29,5
четырёхкомнатные и более	18,7	14,3	15,1	19,2	21,0
			в том числе населением за свой счет и с помощью заёмных средств		
Число квартир	1184	1476	2214	2397	2434
Их средний размер, м ² общей площади	111,4	153,0	165,4	207,0	210,7
Из них по видам квартир, в процентах от общего ввода:					
однокомнатные	8,5	5,3	4,8	4,1	4,7

Строительство

двухкомнатные	10,1	11,3	13,5	12,8	18,5
трехкомнатные	35,9	33,5	38,3	40,6	35,5
четырёхкомнатные и более	45,5	49,9	43,4	42,5	41,3

12.13. Распределение действующих строительных организаций по численности работников и формам собственности на 1 января 2011 года

	Число строительных организаций – всего	в том числе с численностью работников, человек			Из общего количества малых предприятий с численностью работников до 100 человек (без микропредприятий)	Из общего количества микропредприятий с численностью работников до 15 человек
		до 100	101-250	свыше 250		
Всего	613	569	34	10	230	294
в том числе по формам собственности:						
государственная	5	4	1	-	x	x
муниципальная	5	4	1	-	x	x
частная	586	546	30	10	228	293
смешанная российская	4	2	2	-	1	-
прочие	13	13	-	-	1	1

12.14. Объем работ, выполненных по виду экономической деятельности "Строительство"

Годы	Объем работ, выполненных по виду деятельности "Строительство"	
	млн. руб.	в процентах к предыдущему году (в сопоставимых ценах)
2000	2945,4	118,0
2005	12255,4	126,2
2008	23378,1	95,7
2009	25591,1	112,3
2010	24915,8	96,9

12.15. Объем работ, выполненных по виду экономической деятельности "Строительство" по формам собственности (в фактически действовавших ценах)

	2009		2010	
	млн. руб.	в процентах к итогу	млн. руб.	в процентах к итогу
Всего	25591,1	100	24915,8	100
в том числе по формам собственности:				
государственная	209,1	0,8	177,1	0,7
муниципальная	115,7	0,5	131,2	0,5

Строительство

общественных организаций	50,8	0,2	40,8	0,2
частная	23407,1	91,5	24051,9	96,5
смешанная российская	161,6	0,6	38,4	0,2
иностранная	125,2	0,5	249,8	1,0
совместная российская и иностранная	1521,7	5,9	226,6	0,9

**12.16. Объем работ, выполненных по виду
экономической деятельности "Строительство"
по крупным и средним организациям**

(в фактических ценах (без НДС); млн. рублей)

	2005	2008	2009	2010
Всего	5761,3	14560,5	11888,6	11350,7
разборка и снос зданий; производство земляных работ	77,6	105,1	105,0	80,5
производство общестроительных работ	3223,4	9631,6	8225,2	7423,3
устройство покрытий зданий и сооружений	20,1	10,0	13,0	4,3
строительство дорог, аэродромов и спортивных сооружений	1554,5	1939,1	1348,0	860,4
строительство водных сооружений	0,5	1,3	0,9	0,9
производство прочих строительных работ	285,2	1329,5	1111,0	1596,0
производство электромонтажных работ	173,5	602,2	393,3	572,4
производство изоляционных работ	34,6	28,4	67,2	152,8
производство санитарно– технических работ	117,6	284,2	189,7	170,0
монтаж прочего инженерного оборудования	54,3	212,1	232,0	298,4
производство отделочных работ	81,9	162,6	65,1	58,0
аренда строительных машин и оборудования с оператором	138,1	254,4	138,2	133,7

12.17. Инвестиции в основной капитал организаций, осуществляющих строительную деятельность¹⁾
(в фактически действовавших ценах)

Годы	Млн. руб.	В процентах от общего объема инвестиций
2005	1477,5	6,3
2008	712,0	1,0
2009	216,8	0,3
2010	249,3	0,4

12.18. Структура основных фондов по организациям, относящимся к виду деятельности "Строительство"¹⁾
(на конец года; по полной учетной стоимости)

	2009		2010	
	млн. руб.	в процентах к итогу	млн. руб.	в процентах к итогу
Основные фонды - всего	4479,3	100	5362,5	100
в том числе:				
здания и сооружения	2219,4	49,5	2962,7	55,2
машины и оборудование	1623,1	36,2	1628,6	30,4
транспортные средства	567,1	12,7	697,1	13,0
прочие виды основных фондов	69,7	1,6	74,1	1,4

12.19. Наличие и состояние основных строительных машин в строительных организациях на 1 января 2011 года¹⁾

	Всего, шт.	Из общего количества машин, в процентах				
		машины с истекшим сроком службы				машины зарубежного производства
		2005	2008	2009	2010	
Экскаваторы одноковшовые	87	46	44	41	37	42
Скреперы	-	30	57	50	-	83
Бульдозеры на тракторах	92	51	51	36	36	12
Краны башенные	53	92	82	81	66	6
Краны на автомобильном ходу	125	52	50	48	34	15
Краны на пневмоколесном ходу	23	77	64	60	61	40
Краны на гусеничном ходу	56	90	86	94	86	64
Автогрейдеры	63	41	29	38	38	1

¹⁾ Без субъектов малого предпринимательства.

Методологические пояснения

Раздел представляет данные об инвестиционной деятельности, вводе в действие производственных мощностей, жилищном и социально-культурном строительстве, о деятельности строительных организаций.

Инвестиции в основной капитал – совокупность затрат, направленных на создание и воспроизводство основных фондов (новое строительство, расширение, реконструкция и техническое перевооружение объектов, приобретение машин, оборудования, инструмента и инвентаря, на формирование основного стада, многолетние насаждения и т.д.).

Инвестиции в основной капитал приведены без затрат на приобретение основных средств, бывших в употреблении у других организаций, и объектов незавершенного строительства, индекс физического объема инвестиций в основной капитал рассчитан в сопоставимых ценах. Начиная с 2001 г. инвестиции в основной капитал учитываются без налога на добавленную стоимость.

Инвестиции в основной капитал по видам экономической деятельности показаны исходя из назначения основных средств, т.е. той сферы деятельности, в которой они будут функционировать.

Объем работ по виду деятельности «Строительство» - это работы и услуги строительного характера, выполненные собственными силами по договорам строительного подряда и (или) государственным контрактом, заключаемым с заказчиком. К этому виду деятельности относятся новое строительство, расширение, реконструкция, модернизация и ремонт зданий и сооружений.

Данные приводятся с учетом объемов, выполненных субъектами малого предпринимательства, и объемов скрытой и неформальной деятельности в строительстве.

Общая площадь жилых домов определяется как сумма площадей жилых и подсобных помещений квартир, а также площадей лоджий, балконов, веранд, террас и холодных кладовых, подсчитываемых с соответствующими понижающими коэффициентами в домах квартирного и гостиничного типа, общежитиях постоянного типа и других строениях, предназначенных для проживания людей (домах для престарелых и инвалидов, спальных корпусах детских домов и школ интернатов). К подсобным помещениям относятся кухни, передние, внутриквартирные коридоры, ванные или душевые, туалеты, кладовые или

хозяйственные встроенные шкафы. В общежитиях к подсобным помещениям также относятся помещения культурно-бытового назначения и медицинского обслуживания.

13. ТРАНСПОРТ**ГРУЗОВЫЕ ПЕРЕВОЗКИ**

В 2010 году всеми видами транспорта, по оценке, перевезено 55,9 млн. тонн различных грузов: к 2009г. – 98,6%, к 1990г. – 30,7%.

13.1. Перевозки грузов по видам транспорта

	(миллион тонн)				
	1990	2000	2005	2009	2010
Транспорт – всего	182,1	99,8	65,5	56,7	55,9
в том числе:					
железнодорожный общего пользования (по отправлению)	36,3	21,4	23,4	20,9	21,8
автомобильный	145,8	78,4	42,1	35,8	34,1
воздушный (тонн)	1345	15,0

13.2. Грузооборот по видам транспорта

	(миллион т. км)				
	1990	2000	2005	2009	2010
Транспорт – всего	21105	10041	8827	8683	9185
в том числе:					
железнодорожный общего пользования	18484	8722	7892	7495	8015
автомобильный	2608	1318	935	1188	1170
воздушный	13,1	1,0

13.3. Наличие автомобильного транспорта

	(на конец года)			
	2000	2005	2009	2010
Наличие автомобилей (без автомобилей в индивидуальном пользовании)–всего, ед.	34773	38425	40032	41037
в том числе:				
грузовые автомобили, включая пикапы, легковые фургоны и специальные автомобили	25295	25322	23704	23677
автобусы	3518	4301	4789	5014
легковые автомобили	5960	8802	11539	12346
Кроме того, автомобилей в индивидуальном пользовании	174587	225348	302831	316169
в том числе:				
грузовые, включая пикапы, легковые фургоны и специальные автомобили	10640	18911	25454	26147
автобусы	1444	2247	2498	2585
легковые	162503	204190	274879	287437

ПАССАЖИРСКИЕ ПЕРЕВОЗКИ

13.4. Перевозки пассажиров по видам транспорта
общего пользования

	(млн. человек)				
	1990	2000	2005	2009	2010
Транспорт – всего	324,5	429,5	257,5	208,1	194,7
в том числе:					
железнодорожный	5,7	4,0	2,7	1,7	1,4
автобусный	232,3	330,8	186,7	164,9	159,1
таксомоторный	1,7	1,6
трамвайный	42,9 ¹⁾	50,3	28,4	14,9	12,3
троллейбусный	41,8 ¹⁾	42,8	39,7	26,6	21,9
воздушный, тыс. чел.	107	16

13.5. Перевозки пассажиров крупными и средними организациями
транспорта общего пользования по видам сообщения

	(млн. человек)				
	1990	2000	2005	2009	2010
Междугородное сообщение – всего	7,4	2,4	2,8	2,1	2,1
в том числе:					
железнодорожное	1,8	0,6	0,6	0,5	0,5
автобусное	5,5	1,8	2,2	1,6	1,6
воздушное, тыс. чел.	107	16
Пригородное сообщение – всего	53,1	138,4	18,0	14,7	14,2
в том числе:					
железнодорожное	3,9	3,4	2,1	1,2	0,9
автобусное	49,2	135,0	15,9	13,5	13,3
Внутригородское сообщение – всего	264,0	288,7	172,9	105,2	91,7
в том числе:					
автобусное	177,6	194,0	104,8	63,7	57,5
таксомоторное (включая приго- родное сообщение)	1,7	1,6
трамвайное	42,9 ¹⁾	50,3	28,4	14,9	12,3
троллейбусное	41,8 ¹⁾	42,8	39,7	26,6	21,9

¹⁾ Данные 1990г. приведены без учета пассажиров, пользующихся правом бесплатного проезда.

13.6. Показатели работы автобусов крупных и средних предприятий транспорта общего пользования

	(на конец года)				
	1990	2000	2005	2009	2010
Перевезено пассажиров, млн. человек	232	328	123	79	72
Пассажирооборот, млн. пасс.-км	2112	3660	921	663	645
Число автобусных линий (маршрутов) – всего во всех видах сообщения, ед.	392	389	341	284	277
в том числе:					
пригородных	243	242	200	162	160
междугородных	69	66	66	55	55
Коэффициент технической готовности автобусов, %	89,7	83,2	86,9	86,6	86,4
Коэффициент выпуска автобусов на линию, %	75,9	72,0	70,6	75,3	74,5
Среднесуточная продолжительность работы автобуса, часов	11,8	11,4	11,2	11,9	12,0
Коэффициент использования пробега маршрутных автобусов, %	95,0	92,2	92,1	92,4	91,6
Протяженность автобусного маршрута, км	40,4	47,6	47,1	44,8	45,6

ТРАНСПОРТНЫЕ СРЕДСТВА И ПУТИ СООБЩЕНИЯ

13.7. Эксплуатационная длина железных дорог МПС

	(на конец года, км)				
	1990	2000	2005	2009	2010
Эксплуатационная длина – всего	787,0	751,7	757,1	757,1	757,1
в том числе по дорогам:					
Юго-Восточная	734,7	699,4	710,5	710,5	710,5
Московская	52,3	52,3	46,6	46,6	46,6

13.8. Отправление пассажиров железнодорожным транспортом

по Липецкой области

(тыс. человек)

	1990	2000	2005	2009	2010
Количество отправленных пассажиров – всего	5682	3999	2697	1721	1397
из них по видам сообщения:					
дальнее	1814	652	568	521	532
пригородное	3868	3347	2129	1200	865

13.9. Основные показатели работы гражданской авиации

	1990	2000	2005	2009	2010
Отправлено пассажиров, тыс. человек	35,9	6,4	11,8	12,3	13,5
Пассажирооборот, млн. пасс-км	137	11
Перевезено грузов и почты, тонн	1345	15

13.10. Городской пассажирский электрический транспорт

	1990	2000	2005	2009	2010
Трамвай					
Протяженность трамвайного пути, км	109	108	72	71	71
Число пассажирских вагонов, единиц	159	117	71	64	56
Число маршрутов, ед.	16	10	4	5	3
Общая вместимость подвижного состава, мест	18945	14028	8799	7920	6879
Коэффициент выпуска вагонов на линию в рабочие дни	0,83	0,63	0,71	0,59	0,59
Перевезено пассажиров, млн. человек	42,9	50,3	28,4	14,9	12,3
Троллейбус					
Протяженность троллейбусной линии, км	79	80	108	105	105
Число пассажирских машин, единиц	118	83	123	118	106
Число маршрутов, ед.	13	8	9	9	9
Общая вместимость подвижного состава, мест	9794	7761	10422	10042	9036
Коэффициент выпуска вагонов	0,80	0,80	0,78	0,71	0,73

на линию в рабочие дни					
Перевезено пассажиров, млн. человек	41,8	42,8	39,7	26,6	21,9

Методологические пояснения

В разделе представлены данные об объемах перевозок грузов и пассажиров транспортом, о протяженности транспортных путей.

Объем перевозок грузов – количество грузов в тоннах, перевезенных транспортом.

Грузооборот транспорта – объем работы транспорта по перевозкам грузов. Единицей измерения является тонно-километр, т.е. перемещение 1 тонны груза на 1 км. Исчисляется суммированием произведений массы перевезенных грузов в тоннах на расстояние перевозки в километрах.

Пассажирооборот транспорта – объем работы транспорта по перевозкам пассажиров. Единицей измерения является пассажиро-километр, т.е. перемещение пассажира на 1 километр. Исчисляется суммированием произведений количества пассажиров каждой перевозки на расстояние перевозки в километрах.

14. СВЯЗЬ

14.1. Доходы от услуг связи и объём реализации
услуг связи населению

(в фактически действовавших ценах, млн. рублей)					
	1990	2000	2005	2009	2010
1. Связь – всего	40,5	545,1	2981,3	6183,5	6980,6
в том числе:					
почтовая	15,2	87,0	301,9	580,3	624,6
документальная	3,1	22,9	142,5	539,1	641,1
междугородная телефонная	10,9	185,9	357,6	420,0	413,4
городская и сельская телефонная	7,4	167,3	665,4	902,3	989,9
радиосвязь, радиовещание, телеви- дение спутниковая связь	1,1	19,9	77,3	152,2	163,4
проводное вещание	2,2	16,6	35,3	31,4	28,9
подвижная электросвязь	...	39,9	1262,3	2751,1	3129,0
2. Объём реализации услуг связи населению – всего	15,8	267,2	1945,0	4042,1	4516,4
в том числе:					
почтовая	5,0	29,7	75,3	139,0	147,1
документальная	1,3	5,3	46,9	288,3	373,5
междугородная телефонная	4,0	87,0	193,6	276,7	262,2
городская и сельская телефонная	3,6	104,3	498,3	708,2	746,4
проводное вещание	1,8	14,1	31,2	28,6	26,3
подвижная электросвязь	...	25,5	1041,8	2555,5	2928,1

14.2. Городская и сельская телефонная сеть общего пользования

	(на конец года)				
	1990	2000	2005	2009	2010
Число телефонных аппаратов (включая таксофоны) телефонной сети общего пользования или имеющих на нее выход – всего, тыс.	160,8	284,3	345,3	346,4	345,1
в том числе:					
городской сети	122,5	223,2	273,2	266,7	265,6
сельской сети	38,3	61,1	72,1	79,7	79,5
из общего числа:					
Число таксофонов городской и сельской телефонной сети (включая универсальные) – всего, единиц	1876	1968	2084	1975	1854
в том числе:					
городской сети	1756	1833	1864	406	294
сельской сети	120	135	220	1569	1560
Число квартирных телефонных аппаратов телефонной сети общего пользования или имеющих на нее выход – всего, тыс.	98,3	213,1	281,8	294,8	295,0
в том числе:					
городской сети	76,9	162,5	220,2	227,8	227,9
сельской сети	21,4	50,6	61,6	67,0	67,1
Количество неудовлетворённых заявлений на установку домашнего телефона – всего, тыс.	113,5	51,0	26,7	1,0	-

14.3. О звуковом проводном вещании по области

	(на конец года, тыс. штук)				
	1990	2000	2005	2009	2010
Число основных радиотрансляционных точек – всего	569	273	136	55	43

Методологические пояснения

В разделе представлены данные о деятельности организаций связи (основных операторов системы Минсвязи России) и развитии их материально-технической базы.

Объем услуг связи – объем работ по приему, обработке, передаче и доставке почтовых отправлений или сообщений электросвязи в денежном выражении, определяется на основании сводных итогов, а также оценки объемов услуг связи, предоставляемых другими организациями отрасли "Связь", организациями других отраслей экономики, предоставляемых на коммерческой основе, и организациями, относящимися к субъектам малого предпринимательства.

15. ТОРГОВЛЯ И УСЛУГИ НАСЕЛЕНИЮ**РОЗНИЧНАЯ ТОРГОВЛЯ****15.1. Оборот розничной торговли**

(в фактически действовавших ценах)

Годы	Млн. руб. (с 1998г. – тыс. руб.)			В процентах к предыдущему году (в сопоставимых ценах)		
	всего	в том числе		всего	в том числе	
		продовольственные ¹⁾ товары	непродовольственные товары		продовольственные ¹⁾ товары	непродовольственные товары
1990	1933	783	1150
2000	16404324	7710032	8694292	111	109	112
2005	42015318	17387333	24627985	113	107	116
2009	104424582	44259855	60164727	100,0	98	101
2010	117750252	50124158	67626094	107	106	108

15.2. Оборот розничной торговли продовольственными и непродовольственными товарами

Годы	Продовольственные товары ¹⁾	в том числе: алкогольные напитки	Непродовольственные товары
Миллионов рублей (с 1998г. – тыс.руб.)			
1990	783	285	1150
2000	7710032	1476389	8694292
2005	17387333	3078424	24627985
2009	44259855	6539787	60164727
2010	50124158	7528065	67626094
В процентах от общего объема оборота			
1990	41	14,7	59
2000	47	9,0	53
2005	41	7,3	59
2009	42	6,3	58
2010	43	6,4	57

15.3. Товарные запасы в организациях розничной торговли

	2010 млн. рублей	В днях товарооборота			
		2000	2005	2009	2010
На 1 января	3999,9	33	35	32	34
На 1 февраля	3686,4	30	40	39	44
На 1 марта	3818,8	26	41	37	44
На 1 апреля	3975,7	26	40	43	45
На 1 мая	3729,5	27	39	41	44
На 1 июня	3911,1	29	37	40	43
На 1 июля	4084,1	29	36	38	44
На 1 августа	4055,2	28	35	39	40
На 1 сентября	4127,7	28	36	37	39
На 1 октября	4085,0	29	35	37	42
На 1 ноября	4114,3	30	34	38	38
На 1 декабря	4282,7	32	34	39	41

¹⁾ С 2009г. приводятся данные по пищевым продуктам, включая напитки, и табачным изделиям.

15.5. Оборот розничной торговли по формам проявления

Годы	Оборот розничной торговли- всего	в том числе	
		торгующих организаций	розничных рынков и ярмарок
Миллионов рублей (с 1998г. – тыс.руб.)			
1990	1933	1718	215
2000	16404324	10178830	6225494
2005	42015318	30043385	11971933
2009	104424582	91038002	13386580
2010	117750252	103364551	14385701
В процентах к итогу (в фактически действовавших ценах)			
1990	100	89	11
2000	100	62	38
2005	100	72	28
2009	100	87	13
2010	100	88	12
В процентах к предыдущему году (в сопоставимых ценах)			
1991	107	110	82
2000	111	114	105
2005	113	118	100,9
2009	100,0	101	93
2010	107	108	102

**15.6. Оборот розничной торговли по крупным и средним
предприятиям по видам экономической деятельности**

	тыс. рублей		
	2010	2009	Темп роста в % к предыдущему году
Всего	44109360	36514937	120,8
том числе по видам экономической деятельности:			
Сельское хозяйство, охота и лесное хозяйство	932429	927005	100,6
Рыболовство, рыбоводство	63451	60522	104,8
Добыча полезных ископаемых	37346	38001	98,3
Обрабатывающие производства	553878	595920	92,9
Производство и распределение электроэнергии, газа и воды	5	0	0
Строительство	35	343	10,2
Оптовая и розничная торговля; ремонт автотранспортных средств, мотоциклов, бытовых изделий и предметов личного пользования	42116222	32243811	130,6
Гостиницы и рестораны	15637	18848	83
Транспорт и связь	363492	323190	112,5
Операции с недвижимым имуществом, в том числе операции с недвижимым имуществом, в том числе операции с недвижимым имуществом, в том числе операции с недвижимым имуществом,	290	2279891	0
Государственное управление и обеспечение военной безопасности, обязательное социальное обеспечение	5304	5006	106
Образование	3892	5707	68,2
Предоставление прочих коммунальных, социальных и персональных услуг	17379	16693	104,1

**15.7. Оборот общественного питания по крупным и средним
предприятиям по видам экономической деятельности**

	тыс. рублей		
	2010	2009	Темп роста в % к предыдущему году
Всего	852609	792628	107,6
том числе по видам экономической деятельности:			
Сельское хозяйство, охота и лесное хозяйство	42082	61155	68,8
Добыча полезных ископаемых	3390	3731	90,9
Обрабатывающие производства	176387	169170	104,3
Производство и распределение электроэнергии, газа и воды	4723	3621	130,4
Строительство	10845	7481	145
Оптовая и розничная торговля; ремонт автотранспортных средств, мотоциклов, бытовых изделий и предметов личного пользования	139209	137857	101
Гостиницы и рестораны	421809	352661	119,6
Транспорт и связь	12787	12963	98,6
Операции с недвижимым имуществом, аренда и предоставление услуг	232	343	67,6
Государственное управление и обеспе- чение военной безопасности, обяза- тельное социальное обеспечение	4161	4515	92,2
Образование	32781	32595	100,6
Здравоохранение и предоставление социальных услуг	358	3235	11,1
Предоставление прочих коммунальных, социальных и персональных услуг	3845	3301	116,5

15.8. Качество проинспектированных товаров, поступивших на потребительский рынок области ¹⁾

	Забраковано и снижено в сортности товаров, в процентах от общего объема проинспектированных товаров					
	2005		2009		2010	
	отечественных товаров	импортных товаров	отечественных товаров	импортных товаров	отечественных товаров	импортных товаров
Продовольственные товары						
Мясо всех видов	6	...	3	...
Мясо птицы	20	20	7	...	2	...
Изделия колбасные	27	...	5	...	3	...
Продукция рыбная пищевая товарная	17	...	12	...	6	...
Масло животное	19	...	16	...	3	...
Масла растительные	18	...	-	...	-	2
Сыры	35	6	6	...	2	...
Яйцо птицы	4	...	16	...
Сахар	16	...	9	...	6	...
Кондитерские изделия	15	...	8	...	11	...
Кофе натуральный	11	...	4	...	-	...
Чай натуральный	-	67	6	...	-	...
Алкогольные напитки						
Водка и ликероводочные изделия	-	-	3	-	2	-
Вино виноградное и плодовое	-	3	4	4	7	5
Коньяки	1	-	6	0,4	0,6	0,2
Пиво	4	4	2	...	1	12
Непродовольственные товары						
Изделия швейные	32	14	31	7	30	35
Обувь кожаная	25	31	23	19	17	13
Изделия трикотажные (бельевой и верхний трикотаж)	16	15	21	21
Изделия парфюмерно-косметические	21	32	2	-	25	-

¹⁾ По данным территориального управления Роспотребнадзора по Липецкой области.

УСЛУГИ

15.9. Платные услуги населению по видам

	2010 (млн. руб.)	В % к итогу				
		1995	2000	2005	2009	2010
Объем платных услуг, всего	29991,2	100,0	100,0	100,0	100,0	100,0
в том числе по видам:						
бытовые	4943,6	25,5	18,6	16,2	17,3	16,5
транспортные	4081,9	18,6	13,1	16,0	14,4	13,6
связи	5255,1	9,4	12,6	20,3	18,3	17,5
жилищно- коммунальные	9797,4	27,4	28,6	28,8	28,8	32,7
культуры	412,7	1,1	1,3	1,0	1,3	1,4
туристские	470,7	0,4	0,4	0,6	1,5	1,6
физической культуры и спорта	186,5	0,2	0,2	0,4	0,6	0,6
медицинские	1184,6	2,7	4,3	3,4	4,5	3,9
санаторно- оздоровительные	130,0	5,3	3,4	1,0	0,5	0,4
правового характера	498,6	1,4	3,3	1,7	1,4	1,7
системы образования	1769,0	1,8	5,9	6,1	6,7	5,9

Объем платных услуг в 2010г. составил к уровню 2009г. - 109,8%, бытовых услуг – 107,0%.

15.10. Объем бытовых услуг населению по отдельным видам

	2010 (млн. руб.)	В % к итогу				
		1995	2000	2005	2009	2010
Бытовые услуги, всего	4943,6	100,0	100,0	100,0	100,0	100,0
в том числе:						
ремонт и индпошив обуви	130,1	3,8	6,5	4,8	3,0	2,6
ремонт и индпошив одежды, вязка трикотажных изделий	255,0	6,9	6,5	5,6	5,0	5,2
ремонт бытовой радио - электронной аппаратуры, бытовых машин	275,3	6,9	9,7	6,2	5,4	5,6
ремонт и техобслуживание транспортных средств	818,9	5,5	10,4	10,0	17,4	16,6
ремонт и изготовление мебели	209,0	2,1	0,6	4,0	3,8	4,2
химчистка и крашение	20,9	0,2	0,2	0,4	0,3	0,4
ремонт и строительство жилья	1363,2	36,6	26,5	41,3	29,2	27,6
услуги фотографий	218,3	1,7	1,8	3,5	4,2	4,4
услуги бань и душевых	97,1	0,6	1,7	1,3	1,6	2,0
услуги парикмахерских	458,3	4,5	6,5	6,1	7,7	9,3
ритуальные услуги	686,1	4,8	10,0	8,2	14,8	13,9

ВНЕШНЯЯ ТОРГОВЛЯ

15.11. Экспорт и импорт ¹⁾

(в фактически действовавших ценах; миллионов долларов США)

	Экспорт				Импорт			
	2000	2005	2009	2010 ²⁾	2000	2005	2009	2010 ²⁾
Всего	1080,1	2909,7	2922,9	4067,3	181,1	581,0	881,8	1344,8
в том числе:								
со странами вне СНГ	1030,8	2570,9	2627,8	3656,4	119,4	391,4	625,3	1033,9
со странами СНГ	49,3	338,8	295,1	410,9	61,7	189,6	256,5	310,9

15.12. Внешняя торговля с отдельными странами вне СНГ

(в фактически действовавших ценах; тысяч долларов США)

	Экспорт				Импорт			
	2000	2005	2009	2010	2000	2005	2009	2010
Всего	1030820	2570864	2627797	3656376	119409	391415	625370	1033870
в том числе:								
Абхазия	-	-	1096	3500	-	-	-	-
Австралия	-	-	-	-	-	5	840	3055
Австрия	485	1009	307	1241	3150	29907	43797	39271
Албания	-	995	-	-	-	-	-	-
Аргентина	-	-	-	-	-	848	2368	626
Афганистан	180	7	-	382	8	-	-	-
Бангладеш	-	-	-	-	-	-	-	1
Бельгия	-	1268	6288	3927	1509	3578	6952	16254
Болгария	349	1272	18	493	355	12	417	531
Бразилия	15	-	-	-	3883	8869	307	50960
Венгрия	2688	885	10805	3411	4696	18421	19497	27295
Вьетнам	-	-	-	-	204	-	339	1
Гана	-	-	-	-	-	-	-	596
Гватемала	-	-	-	-	-	65	-	-
Германия	22492	207138	217009	600665	20596	82621	122716	178294
Гонконг	-	-	-	-	-	-	-	54
Греция	6	32	-	-	2106	2804	1170	3260
Грузия	-	-	354	823	-	-	-	-
Дания	-	201199	394174	577181	714	2709	6018	4766
Египет	16563	969	345	2961	-	-	-	-
Замбия	-	-	-	-	-	15	-	-
Зимбабве	-	-	-	-	12	43	-	-
Израиль	1	164	693	2120	1826	2226	4223	22511

¹⁾ По данным Липецкой таможни, с учетом данных о внешней торговле с Республикой Беларусь.

²⁾ Данные приведены без учета взаимной торговли с Республикой Казахстан, в связи с отменой с 1 июля 2010 г. таможенного оформления товаров на российско-казахстанской границе.

	Экспорт				Импорт			
	2000	2005	2009	2010	2000	2005	2009	2010
Индия	413	96	1	-	3272	2051	2825	5814
Индонезия	-	-	-	-	188	130	1	578
Иордания	4	1	-	-	-	-	-	-
Ирак	554	-	4641	5749	-	-	-	-
Исламская Республика								
Иран	15593	104552	119782	182573	42	-	388	1637
Ирландия	-	-	-	-	11	11	42	80
Исландия	-	-	-	-	-	3987	-	-
Испания	3342	89	655	1277	977	4404	2533	17294
Италия	23438	687941	1370872	1652910	14407	79391	75776	182264
Канада	-	523	958	995	110	2185	4096	1124
Кипр	-	66	-	-	-	-	-	-
Китай	2543	20580	4669	7745	225	1686	76786	73431
Кот Д'ивуар	-	-	-	-	-	523	-	-
Куба	510	-	-	-	-	-	-	19
Латвия	3335	2237	8894	13338	-	127	2033	3033
Ливан	-	-	-	561	12	327	90	-
Ливийская Арабская								
Джамахирия	-	-	-	1508	-	-	-	-
Литва	5383	3319	1181	2766	26	2804	135	484
Люксембург	-	-	-	-	2426	590	15409	9753
Малави	-	-	-	-	-	832	-	-
Малайзия	179215	103	223	-	2	256	2075	2749
Марокко	1686	-	-	-	-	182	-	-
Мексика	-	-	-	-	176	88	94	72
Монголия	46	-	311	3018	1018	410	1295	1362
Нигерия	-	-	-	-	-	-	389	819
Нидерланды	1	62	1414	-	15777	40516	42354	53529
Новая Зеландия	-	-	-	-	-	-	5	-
Норвегия	-	-	-	-	-	156	1090	7339
Оман	-	-	-	322	-	-	-	-
Пакистан	-	24	-	-	-	-	-	29
Польша	2416	3901	4687	12869	363	4809	29779	67631
Португалия	-	-	-	-	126	7	8	52
Корея, Республика	93	76	24	-	688	1164	1460	5134
Республика Македония	-	-	70	-	-	26	2436	2917
Румыния	1333	-	-	76	-	4477	3737	4497
Сан-Марино	-	-	-	-	-	-	104	133
Саудовская Аравия	-	5891	7565	8070	-	-	-	-

Торговля и услуги населению

Продолжение табл. 15.12

	Экспорт				Импорт			
	2000	2005	2009	2010	2000	2005	2009	2010
Сербия	-	-	584	2725	-	-	13866	9457
Сенегал	-	67	-	-	-	-	-	-
Сингапур	-	-	-	-	1	18	13	9
Сирийская Арабская Республика	-	17	-	-	-	-	-	-
Словакия	652	3544	3056	367	-	3181	23716	26656
Словения	-	-	747	1735	6313	1354	3174	8395
Соединенное Королевство	246	60309	66354	29349	872	4022	2570	4729
США	414990	450357	63176	44746	1727	4062	21051	93054
Таиланд	-	12259	-	-	67	11734	835	4497
Тайвань (Китай)	-	-	-	-	175	495	4	2426
Танзания	-	106	-	-	-	349	-	-
Тунис	-	-	-	-	-	47	-	-
Турция	293579	741759	308664	371286	67	9594	10238	9057
Филиппины	-	-	20	-	-	60	1	-
Финляндия	24557	22334	18600	35843	8955	5685	5216	4305
Франция	38	64	19	52	9425	16118	13390	27963
Хорватия	-	378	245	3385	-	31	542	1136
Чешская Республика	7066	13496	5241	75206	1104	1546	2096	7260
Чили	-	-	-	-	-	-	-	4627
Швейцария	-	38	-	-	576	6760	4425	7377
Швеция	-	-	1981	-	5276	12613	6992	10636
Шри-Ланка	-	-	-	-	-	-	3	2
Эквадор	-	-	-	-	-	-	-	736
Эстония	3115	8654	-	63	-	19	3	19
Южная Африка	-	-	-	-	150	-	1449	1205
Югославия	1741	3475	-	-	2547	13871	-	-
Южная Осетия	-	-	-	79	-	-	-	-
Япония	123	9608	2074	1059	2810	7779	3808	4494

15.13. Внешняя торговля со странами СНГ¹⁾
(в фактически действовавших ценах; тысяч долларов США)

	Экспорт				Импорт			
	2000	2005	2009	2010 ²⁾	2000	2005	2009	2010 ²⁾
Всего	49271	338788	295085	410863	61690	189627	256499	310886
в том числе:								
Азербайджан	478	3804	16156	18394	2034	820	153	148
Армения	34	1232	318	1120	3	-	-	20
Белоруссия	28462	114477	123669	159469	22028	45517	57538	86185
Грузия	-	2126	875	-	183	-	-	-
Казахстан	2562	32061	39076	42321	2253	1217	12579	5536
Киргизия	270	1829	3860	4165	2185	355	44	-
Республика								
Молдова	2434	3815	5116	5635	2693	111	-	-
Таджикистан	3	304	790	2844	1298	59	-	-
Туркмения	210	77	1068	2028	-	-	20	54
Узбекистан	336	3690	6538	12255	1349	141	619	1981
Украина	14482	175373	97619	162632	27664	141407	185546	216962

15.14. Товарная структура экспорта в страны вне СНГ
(в фактически действовавших ценах; тысяч долларов США)

	2000		2005		2009		2010	
	тыс. долл. США	в % к итогу	тыс. долл. США	в % к итогу	тыс. долл. США	в % к итогу	тыс. долл. США	в % к итогу
Экспорт - всего	1030820	100	2570864	100	2627797	100	3656376	100
в том числе:								
Продовольственные товары и сырье, для их производства	252	0,0	20308	0,8	28038	1,1	24659	0,7
Минеральные продукты и топливно-энергетические товары	4529	0,5	6905	0,3	16199	0,6	6388	0,2
Продукция химической промышленности	2136	0,2	3773	0,1	1882	0,1	3109	0,1
Кожевенное сырье, пушнина и изделия из них	174	0,0	134	0,0	1	0,0	-	-
Древесина, целлюлозно-бумажные изделия	103	0,0	527	0,0	402	0,0	9	0,0
Текстиль, текстильные изделия и обувь	4992	0,5	240	0,0	13	0,0	-	-

Торговля и услуги населению

¹⁾ По данным Липецкой таможни, с учетом данных о внешней торговле с Республикой Беларусь.

²⁾ Данные приведены без учета взаимной торговли с Республикой Казахстан, в связи с отменой с 1 июля 2010 г. таможенного оформления товаров на российско-казахстанской границе.

продолжение табл.15.14

	2000		2005		2009		2010 ²⁾	
	тыс. долл. США	в % к итогу	тыс. долл. США	в % к итогу	тыс. долл. США	в % к итогу	тыс. долл. США	в % к итогу
Металлы и изделия из них	1010976	98,1	2534541	98,6	2577377	98,1	3616898	98,9
Машиностроительная продукция	7575	0,7	3873	0,2	3698	0,1	5291	0,1
Прочие товары	83	0,0	563	0,0	187	0,0	22	0,0

15.15. Товарная структура экспорта в страны СНГ¹⁾

(в фактически действовавших ценах; тысяч долларов США)

	2000		2005		2009		2010	
	тыс. долл. США	в % к итогу	тыс. долл. США	в % к итогу	тыс. долл. США	в % к итогу	тыс. долл. США	в % к итогу
Экспорт - всего	49271	100	338788	100	295085	100	410863	100
в том числе:								
Продовольственные товары и сырье, для их производства	620	1,3	26591	7,8	38919	13,2	53545	13,0
Минеральные продукты и топливно-энергетические товары	91	0,2	3584	1,1	15384	5,2	15573	3,8
Продукция химической промышленности	351	0,7	539	0,2	1561	0,5	1028	0,3
Кожевенное сырье, пушнина и изделия из них	18	0,0	651	0,2	-	-	-	-
Древесина, целлюлозно-бумажные изделия	21	0,0	847	0,3	1068	0,4	1800	0,4
Текстиль, текстильные изделия и обувь	9	0,0	302	0,1	58	0,0	24	0,0
Металлы и изделия из них	38319	77,8	217987	64,3	119603	40,5	225885	55,0
Машиностроительная продукция	9368	19,0	87327	25,7	116914	39,6	109893	26,7
Прочие товары	474	1,0	960	0,3	1578	0,5	3115	0,8

¹⁾ По данным Липецкой таможни, с учетом данных о внешней торговле с Республикой Беларусь.

²⁾ Данные приведены без учета взаимной торговли с Республикой Казахстан, в связи с отменой с 1 июля 2010 г. таможенного оформления товаров на российско-казахстанской границе.

15.16. Товарная структура импорта из стран вне СНГ
(в фактически действовавших ценах; тысяч долларов США)

	2000		2005		2009		2010	
	тыс. долл. США	в % к итогу	тыс. долл. США	в % к итогу	тыс. долл. США	в % к итогу	тыс. долл. США	в % к итогу
Импорт - всего	119409	100	391415	100	625370	100	1033870	100
в том числе:								
Продовольственные товары и сырье, для их производства	13945	11,7	25706	6,6	49845	8,0	182238	17,6
Минеральные продукты и топливно-энергетические товары	1447	1,2	2057	0,5	16005	2,6	84254	8,2
Продукция химической промышленности	41396	34,7	100785	25,8	89800	14,3	122084	11,8
Кожевенное сырье, пушнина и изделия из них	48	0,0	-	-	4	0,0	48	0,0
Древесина, целлюлозно-бумажные изделия	2383	2,0	19226	4,9	1585	0,2	3077	0,3
Текстиль, текстильные изделия и обувь	44	0,0	8	0,0	337	0,1	426	0,1
Металлы и изделия из них	6009	5,0	19142	4,9	41864	6,7	76864	7,4
Драгоценные камни, драгоценные металлы и изделия из них	-	-	137	0,0	-	-	-	-
Машиностроительная продукция	39878	33,4	213002	54,4	415038	66,4	553500	53,5
Прочие товары	14259	12,0	11352	2,9	10892	1,7	11379	1,1

15.17. Товарная структура импорта из стран СНГ¹⁾
(в фактически действовавших ценах; тысяч долларов США)

	2000		2005		2009		2010 ²⁾	
	тыс. долл. США	в % к итогу	тыс. долл. США	в % к итогу	тыс. долл. США	в % к итогу	тыс. долл. США	в % к итогу
Импорт - всего	61690	100	189627	100	256499	100	310886	100
в том числе:								
Продовольственные товары и сырье, для их производства	11444	18,6	32509	17,1	95915	37,4	162631	52,3
Минеральные продукты и топливно-энергетические товары	31	0,0	41453	21,9	24965	9,7	10623	3,4
Продукция химической промышленности	486	0,8	6358	3,4	11849	4,6	11150	3,6
Кожевенное сырье, пушнина и изделия из них	7	0,0	8	0,0	20	0,0	56	0,0
Древесина, целлюлозно-бумажные изделия	651	1,1	4332	2,3	5398	2,1	8326	2,7
Текстиль, текстильные изделия и обувь	272	0,4	252	0,1	496	0,2	644	0,2
Металлы и изделия из них	7354	11,9	20117	10,6	34880	13,6	17092	5,5
Машиностроительная продукция	31376	50,9	69068	36,4	77668	30,3	94019	30,2
Прочие товары	10069	16,3	15530	8,2	5308	2,1	6345	2,1

¹⁾ По данным Липецкой таможни, с учетом данных о внешней торговле с Республикой Беларусь.

²⁾ Данные приведены без учета взаимной торговли с Республикой Казахстан, в связи с отменой с 1 июля 2010 г. таможенного оформления товаров на российско-казахстанской границе.

Методологические пояснения

В разделе приведены данные об обороте розничной торговли и общественного питания, объеме платных населению.

Оборот розничной торговли представляет собой выручку от продажи товаров населению для личного потребления или использования в домашнем хозяйстве за наличный расчет или оплаченных по кредитным карточкам, по расчетным чекам банков, по перечислениям со счетов вкладчиков, по поручению физического лица без открытия счета, посредством платежных карт.

Стоимость товаров, проданных (отпущенных) отдельным категориям населения со скидкой, или полностью оплаченных органами социальной защиты, включается в оборот розничной торговли в полном объеме. В оборот розничной торговли не включается стоимость товаров, отпущенных из розничной сети юридическим лицам (в том числе организациям социальной сферы, спецпотребителям и т.п.) и индивидуальным предпринимателям, и оборот общественного питания.

В оборот розничной торговли продовольственными товарами, помимо стоимости проданных населению продуктов питания, включается также стоимость алкогольных напитков.

Оборот общественного питания представляет собой выручку от продажи собственной кулинарной продукции (блюд, кулинарных изделий, полуфабрикатов) и покупных товаров без кулинарной обработки (мучных, кондитерских, хлебобулочных изделий) населению для потребления, главным образом, на месте, а также организациям и индивидуальным предпринимателям для организации питания различных контингентов населения.

Оборот розничной торговли (оборот общественного питания) включает данные, как по организациям, для которых эта деятельность является основной, так и по организациям других видов деятельности, осуществляющих продажу населению потребительских товаров (кулинарной продукции), через собственные торговые заведения (заведения общественного питания), или с оплатой через свою кассу. Оборот розничной торговли, кроме того, включает стоимость товаров, проданных индивидуальными предпринимателями и физическими лицами на розничных рынках и ярмарках.

Оборот розничной торговли (оборот общественного питания) формируется по данным сплошного федерального статистического наблюдения за организациями, не относящимися к субъектам малого предпринимательства, выборочных обследований малых предприятий розничной торговли (за исключением микропредприятий), обследования розничных рынков, а также ежегодных выборочных обследований микропредприятий и индивидуальных предпри-

нимателей с распространением полученных данных на генеральную совокупность объектов наблюдения.

В соответствии с требованиями системы национальных счетов эти показатели досчитываются на объемы скрытой деятельности.

Индекс физического объема оборота розничной торговли – относительный показатель, характеризующий изменения объема продажи товарной массы в сравниваемых периодах в сопоставимых ценах.

Объем платных услуг населению – объем потребления населением различных видов услуг, измеряется денежной суммой, уплаченной непосредственно гражданами, которым оказаны услуги, и предприятиями (организациями) в виде доплат или полной оплаты оказанных их работникам услуг.

В разделе представлен экспорт и импорт отдельных товаров по Липецкой области, а также по отдельным странам.

Данные об экспорте и импорте продукции приводятся по данным таможенной статистики с учетом внешней торговли с Республикой Беларусь.

Экспорт – вывоз из страны товаров отечественного производства, а также реэкспорт товаров.

Импорт – ввоз из-за границы товаров и услуг для реализации на внутреннем рынке страны – импортера.

**16. НАУЧНЫЕ ИССЛЕДОВАНИЯ, ИНФОРМАЦИОННЫЕ И
КОММУНИКАЦИОННЫЕ ТЕХНОЛОГИИ
НАУЧНЫЕ ИССЛЕДОВАНИЯ**

16.1. Наука в области¹⁾

	2005	2008	2009	2010
Число организаций, выполнявших исследования и разработки – всего:	10	11	10	10
в том числе:				
научно-исследовательские организации	4	3	3	3
конструкторские бюро	-	-	-	-
проектно-изыскательские организации	-	-	-	-
высшие учебные заведения	3	4	3	3
промышленные предприятия	2	2	1	1
Прочие	1	2	3	3
Численность персонала, занятого исследованиями и разработками, человек	362	353	369	323
в том числе:				
исследователи	119	156	188	166
техники	46	28	28	26
вспомогательный персонал	158	124	123	99
прочий персонал	39	45	30	32
Внутренние затраты на исследования и разработки - по видам затрат, тыс. рублей				
Все затраты	33683	81876	69902	66552
Внутренние текущие затраты	33683	81737	68984	65582
Оплата труда	20100	41362	38597	40674
Отчисление единого социального налога	5271	9888	10244	10091
Приобретение оборудования	324	542	416	-
Другие материальные затраты	3644	8039	13100	3969
Прочие текущие затраты	4344	21906	6627	10848
Капитальные затраты	-	139	918	970
Земельные участки и здания	-	-	-	-
Приобретение оборудования	-	139	918	970
Прочие капитальные затраты	-	-	-	-

¹⁾ Статистические данные охватывают предприятия и организации (без субъектов малого предпринимательства), выполняющие научные исследования и разработки, независимо от их принадлежности к тому или иному виду экономической деятельности.

16.2. Поступление заявок на выдачу патентов и выдача патентов на них¹⁾

	2000	2005	2008	2009	2010
Подано заявок на выдачу патентов на:					
изобретения	95	101	105	80	81
полезные модели	29	18	23	26	28
промышленные образцы	1	9	19
Выдано патентов на:					
изобретения	78	81	74	74	89
полезные модели	18	10	19	27	21
промышленные образцы	2	2	8

ПОДГОТОВКА НАУЧНЫХ КАДРОВ

16.3. Основные показатели деятельности аспирантуры²⁾

Годы	Число организаций, ведущих подготовку аспирантов	Численность аспирантов (на конец года), человек	Прием в аспирантуру, человек	Выпуск из аспирантуры, человек	в том числе с защитой диссертации
2000	3	457	178	104	19
2005	3	504	170	139	54
2008	3	560	207	130	44
2009	3	648	269	143	44
2010	3	592	222	150	51

16.4. Основные показатели деятельности докторантуры²⁾

Годы	Число организаций, ведущих подготовку докторантов	Численность докторантов (на конец года), человек	Прием в докторантуру, человек	Выпуск из докторантуры, человек	в том числе с защитой диссертации
2000	1	4	1	-	-
2005	2	18	6	4	2
2008	2	16	5	7	3
2009	2	16	6	6	2
2010	2	18	8	5	4

¹⁾ По данным Роспатента.

²⁾ Подготовку аспирантов в Липецкой области ведут: Липецкий государственный технический университет, Липецкий государственный педагогический университет, Елецкий государственный университет им. И.А. Бунина; подготовку докторантов: Липецкий государственный технический университет, Елецкий госуниверситет им.И.А. Бунина.

**ИННОВАЦИОННАЯ ДЕЯТЕЛЬНОСТЬ ПРОМЫШЛЕННЫХ
ОРГАНИЗАЦИЙ**

**16.5. Число организаций, осуществляющих
технологические инновации**

	Число организаций, осуществляющих технологические инновации, единиц			Удельный вес организаций, осуществляющих технологические инновации в общем числе обследованных организаций данного вида деятельности, %		
	2005	2009	2010	2005	2009	2010
Всего по организациям, относящимся к виду деятельности «Промышленность»	23	20	17	11,1	10,2	9,2
в том числе по видам экономической деятельности:						
Добыча полезных ископаемых	-	-	-	-	-	-
Обрабатывающие производства	20	15	15	11,9	9,1	9,5
производство пищевых продуктов, включая напитки, и табака	9	6	6	17,0	11,8	13,3
химическое производство	1	-	-	100,0	-	-
производство прочих неметаллических минеральных продуктов	3	1	2	30,0	6,7	13,3
металлургическое производство и производство готовых металлических изделий	-	2	1	-	13,3	6,7
производство машин и оборудования	5	3	4	22,7	14,3	18,2
производство электрооборудования, электронного и оптического оборудования	2	3	2	14,3	23,1	25,0
Производство и распределение электроэнергии, газа и воды	3	5	2	8,3	19,2	9,1

16.6. Объем инновационной продукции промышленных организаций
(тыс. рублей)

	Объем инновационной продукции	из нее продукция:	
		подвергавшаяся значительным технологическим изменениям или вновь внедренная	подвергавшаяся усовершенствованию
Всего			
2005	6954907	6918785	36122
2008	14792971	14648395	144576
2009	30142785	14116851	16025934
2010	31458035	12088274	19369761
Добыча прочих полезных ископаемых, кроме топливно-энергетических			
2005	-	-	-
2008	24972	24972	-
2009	-	-	-
2010	-	-	-
Обрабатывающие производства			
2005	6954907	6918785	36122
2008	14539168	14397173	141995
2009	29982082	13957661	16024421
2010	31299417	11929656	19369761
производство пищевых продуктов, включая напитки, и табака			
2005	6860752	6860752	-
2008	6980546	6978551	1995
2009	8826256	8826256	-
2010	9977801	9977552	249
текстильное и швейное производство			
2005	2216	-	2216
2008	-	-	-
2009	-	-	-
2010	-	-	-
химическое производство			
2005	1497	-	1497
2008	-	-	-
2009	-	-	-
2010	-	-	-
производство прочих минеральных неметаллических продуктов			
2005	3432	1176	2256
2008	349665	349665	-
2009	247717	99475	148242
2010	236144	103480	132664

	Объем инновационной продукции	Продолжение табл. 16.6. из нее продукция:	
		подвергавшаяся значительным технологическим изменениям или вновь внедренная	подвергавшаяся усовершенствованию
металлургическое производство и производство готовых металлических изделий			
2005	-	-	-
2008	6539102	6539102	-
2009	20671691	4888875	15782816
2010	20600890	1484381	19116509
производство машин и оборудования			
2005	56857	56857	-
2008	435522	435522	-
2009	56813	56813	-
2010	296059	284011	12048
производство электрооборудования электронного и оптического оборудования			
2005	30153	-	30153
2008	234333	94333	140000
2009	179605	86242	93363
2010	188523	80232	108291
Производство и распределение электроэнергии, газа и воды			
2005	-	-	-
2008	228831	226250	2581
2009	160703	159190	1513
2010	158618	158618	-

16.7. Затраты организаций на технологические инновации по типам инноваций и видам экономической деятельности

(тыс. рублей)

	Все затраты	из них:	
		на продуктовые инновации	на процессные инновации
Всего			
2005	891772	640191	251581
2008	1852157	932272	919885
2009	25643839	1467241	24176598
2010	26413128	730062	25683066
Добыча полезных ископаемых			
2005	-	-	-
2008	5242	5242	-
2009	-	-	-
2010	-	-	-
Обрабатывающие производства			
2005	888986	639911	249075
2008	1300427	927030	373397
2009	25262052	1466622	23795430
2010	26398892	730062	25668830
производство пищевых продуктов, включая напитки, и табака			
2005	819954	621575	198379
2008	674445	320103	354342
2009	601403	408494	192909
2010	1077651	323280	754371
химическое производство			
2005	109	109	-
2008	-	-	-
2009	-	-	-
2010	-	-	-
производство прочих неметаллических минеральных продуктов			
2005	20326	358	19968
2008	39331	39331	-
2009	600	-	600
2010	8427	4001	4426
металлургическое производство и производство готовых металлических изделий			
2005	-	-	-
2008	498984	498984	-
2009	24597738	1019738	23578000
2010	25234148	339667	24894481

Продолжение табл. 16.7.

	Все затраты	из них:	
		на продуктовые инновации	на процессные инновации
производство машин и оборудования			
2005	34455	3727	30728
2008	39353	32765	6588
2009	3691	2865	826
2010	27888	26653	1234
производство электрооборудования, электронного и оптического оборудования			
2005	14142	14142	-
2008	48314	35847	12467
2009	58620	35525	23095
2010	50778	36460	14318
Производство и распределение электроэнергии, газа, пара и горячей воды			
2005	2786	280	2506
2008	546488	-	546488
2009	381787	619	381168
2010	14236	-	14236

ИНФОРМАЦИОННО-КОММУНИКАЦИОННЫЕ ТЕХНОЛОГИИ

**16.8. Число организаций, использовавших
информационные и коммуникационные технологии (ИКТ),
по видам экономической деятельности**

	Число обсле- дован- ных ор- ганиза- ций	Организации, использовавшие			
		персо- наль- ные компы- ютеры	локаль- ные вы- числи- тельные сети	элек- трон- ную почту	сеть Ин- тер- нет
Всего по области					
2005	1145	1107	605	684	578
2008	1773	1642	905	1278	1219
2009	1888	1769	969	1382	1326
2010	1901	1810	1254	1466	1499
Лесное хозяйство и предоставле- ние услуг в этой области					
2005	9	9	3	2	2
2008	9	9	4	7	7
2009	8	8	3	8	8
2010	9	9	7	9	9
Рыболовство, рыбоводство					
2005	1	1	-	1	1
2008	1	1	1	1	1
2009	4	3	1	1	1
2010	3	3	1	1	2
Добыча полезных ископаемых					
2005	5	5	5	5	4
2008	6	6	6	6	5
2009	6	6	6	6	5
2010	6	6	6	6	5
Производство пищевых продук- тов, включая напитки, и табака					
2005	53	51	36	41	41
2008	62	55	44	48	47
2009	55	48	40	47	47
2010	47	44	41	42	42
Текстильное и швейное производство					
2005	11	9	4	4	4
2008	9	9	4	6	6
2009	8	8	3	5	5
2010	9	8	4	4	4
Производство кожи, изделий из кожи и производство обуви					
2005	2	2	2	2	2
2008	1	1	1	1	1

Продолжение табл. 16.8.

	Число обсле- дован- ных ор- ганиза- ций	Организации, использовавшие			
		персо- наль- ные компь- ютеры	локаль- ные вы- числи- тельные сети	элек- трон- ную почту	сеть Ин- тер- нет
2009	1	1	1	1	1
2010	1	1	1	-	1
Обработка древесины и произ- водство изделий из дерева и пробки, кроме мебели					
2005	-	-	-	-	-
2008	1	1	-	-	1
2009	1	1	1	1	1
2010	1	1	-	1	1
Целлюлозно-бумажное произ- водство, издательская и полигра- фическая деятельность					
2005	8	4	2	2	2
2008	30	30	15	26	26
2009	31	31	15	26	26
2010	31	31	21	26	27
Химическое производство					
2005	1	1	1	1	1
2008	5	5	1	5	5
2009	4	4	3	4	4
2010	4	4	4	4	4
Производство резиновых и пластмассовых изделий					
2005	4	4	2	4	4
2008	6	6	4	6	6
2009	7	7	6	7	7
2010	9	8	5	8	8
Производство прочих неметалли- ческих минеральных продуктов					
2005	11	11	9	10	8
2008	16	16	15	16	16
2009	15	15	12	15	15
2010	15	14	14	14	14
Металлургическое производство и производство готовых металлических изделий					
2005	14	14	13	11	10
2008	15	15	9	13	13
2009	15	15	11	15	15
2010	17	17	14	17	17
Производство машин и оборудования					
2005	23	21	15	15	15

Продолжение табл. 16.8.

	Число обследованных организаций	Организации, использовавшие			
		персональные компьютеры	локальные вычислительные сети	электронную почту	сеть Интернет
2008	21	21	17	19	20
2009	22	21	17	20	21
2010	22	21	20	20	21
Производство электрооборудования, электронного и оптического оборудования					
2005	11	11	9	10	10
2008	12	11	9	11	11
2009	13	12	10	12	12
2010	9	9	8	9	9
Производство транспортных средств и оборудования					
2005	5	5	5	5	5
2008	1	1	1	1	1
2009	1	1	1	1	1
2010	3	3	3	3	2
Прочие производства					
2005	1	1	1	1	1
2008	1	1	1	1	1
2009	3	3	1	1	1
2010	1	1	1	1	1
Производство и распределение электроэнергии, газа и воды					
2005	16	15	10	9	9
2008	27	27	20	26	27
2009	31	29	22	26	27
2010	26	25	19	21	23
Строительство					
2005	65	64	40	32	32
2008	73	71	32	61	64
2009	67	66	36	61	60
2010	63	58	50	57	56
Оптовая и розничная торговля; ремонт автотранспортных средств мотоциклов, бытовых изделий и предметов личного пользования					
2005	91	85	58	64	54
2008	107	96	60	82	81
2009	123	112	69	99	101
2010	118	110	87	103	104
Деятельность гостиниц и ресторанов					

Продолжение табл. 16.8.

	Число обсле-дован-ных ор-ганизаций	Организации, использовавшие			
		персо-наль-ные компь-ютеры	локаль-ные вы-числи-тельные сети	элек-трон-ную почту	сеть Ин-тер-нет
2005	11	10	4	4	5
2008	18	15	4	9	9
2009	22	17	5	11	12
2010	21	19	14	16	17
Транспорт и связь					
2005	77	75	59	62	41
2008	85	85	62	74	59
2009	84	83	63	78	59
2010	87	85	69	80	59
Финансовая деятельность					
2005	24	24	24	23	24
2008	34	34	32	33	33
2009	44	41	39	40	40
2010	42	41	41	40	40
Операции с недвижимым имуще-ством, аренда и предоставление услуг					
2005	68	66	45	51	50
2008	133	120	77	93	95
2009	150	141	97	113	116
2010	163	153	124	134	141
Государственное управление и обеспечение военной безопасно-сти; обязательное социальное обеспечение					
2005	493	480	163	216	152
2008	540	539	281	485	425
2009	573	566	295	503	441
2010	571	564	411	518	530
Высшее профессиональное обра-зование					
2005	11	11	10	9	9
2008	17	17	14	16	16
2009	19	19	15	19	19
2010	19	19	19	19	19
Здравоохранение и предоставле-ние социальных услуг					
2005	94	93	66	79	71
2008	165	165	133	152	156
2009	181	179	146	168	173
2010	179	178	164	176	176
Деятельность по организации отды-ха и развлечений, культуры и спорта					
2005	35	35	19	21	21
2008	378	285	58	80	87
2009	400	332	52	94	108
2010	424	377	105	136	166

16.9. Персональные компьютеры в организациях по видам экономической деятельности организаций

(штук)

	Число персональных компьютеров	из них:			Число персональных компьютеров на 100 работников	
		в составе локальных вычислительных сетей	имевшие доступ к глобальным сетям	в том числе к сети Интернет	всего	из них имеющих доступ к сети Интернет
Всего по области						
2005	36603	26347	10270	8120	17	4
2008	57784	44184	21585	19749	24	8
2009	63748	48435	26226	23545	28	10
2010	66491	54444	31796	28586	28	12
Лесное хозяйство и предоставление услуг в этой области						
2005	42	10	2	2	4	-
2008	85	27	22	22	8	2
2009	67	31	26	26	6	2
2010	83	41	41	41	7	3
Рыболовство, рыбоводство						
2005	2	-	1	1	1	1
2008	6	2	1	1	3	1
2009	8	2	1	1	3	-
2010	11	2	3	3	4	1
Добыча полезных ископаемых						
2005	142	106	87	87	6	4
2008	289	237	132	112	12	4
2009	281	231	159	157	13	7
2010	274	233	201	196	13	9
Производство пищевых продуктов, включая напитки, и табака						
2005	1802	1587	752	750	9	4
2008	3697	2911	1703	1668	17	8
2009	3257	3030	2232	2172	16	11
2010	3265	3035	2287	2287	17	12
Текстильное и швейное производство						
2005	78	44	6	6	5	-
2008	79	49	39	39	7	3
2009	79	51	42	42	10	5

Продолжение табл. 16.9.

	Число персональных компьютеров	из них:			Число персональных компьютеров на 100 работников	
		в составе локальных вычислительных сетей	имевшие доступ к глобальным сетям	в том числе к сети Интернет	всего	из них имеющих доступ к сети Интернет
Производство кожи, изделий из кожи и производство обуви						
2005	67	38	4	4	14	1
2008	34	31	9	9	14	4
2009	29	29	10	10	16	6
2010	2	2	1	1	7	3
Обработка древесины и производство изделий из дерева и пробки, кроме мебели						
2005	-	-	-	-	-	-
2008	1	-	1	1	100	100
2009	1	-	1	1	100	100
2010	1	-	1	1	50	50
Целлюлозно-бумажное производство, издательская и полиграфическая деятельность						
2005	86	80	53	53	24	17
2008	405	286	259	258	37	23
2009	441	320	301	301	33	23
2010	476	394	368	368	42	32
Химическое производство						
2005	90	40	20	20	7	2
2008	35	19	22	21	5	3
2009	24	14	18	18	5	4
2010	101	62	59	59	17	10
Производство резиновых и пластмассовых изделий						
2005	163	104	71	70	16	7
2008	332	297	177	152	16	7
2009	496	494	203	203	22	9
2010	422	400	211	171	17	7
Производство прочих неметаллических минеральных продуктов						
2005	372	300	133	62	9	2
2008	681	619	261	258	14	5

	2009	709	632	369	368	15	8
	2010	699	637	356	354	17	8
Продолжение табл. 16.9.							
	Число персональных компьютеров	из них:			Число персональных компьютеров на 100 работников		
		в составе локальных вычислительных сетей	имевшие доступ к глобальным сетям	в том числе к сети Интернет	всего	из них имеющих доступ к сети Интернет	
Металлургическое производство и производство готовых металлических изделий							
2005	5680	4792	1103	1103	13	2	
2008	7421	6065	1979	1979	20	5	
2009	8425	6309	2226	2226	24	6	
2010	8765	7452	2463	2463	25	7	
Производство машин и оборудования							
2005	1377	1225	396	396	10	3	
2008	2452	1784	855	765	18	6	
2009	2374	1805	947	870	21	8	
2010	1944	1644	924	863	18	8	
Производство электрооборудования, электронного и оптического оборудования							
2005	292	168	76	76	8	2	
2008	291	190	109	109	10	4	
2009	342	232	160	160	11	5	
2010	354	254	155	155	13	6	
Производство транспортных средств и оборудования							
2005	112	93	77	9	10	1	
2008	35	24	24	2	16	1	
2009	26	20	20	2	19	1	
2010	119	101	101	30	12	3	
Прочие производства							
2005	12	10	1	1	8	1	
2008	26	26	23	20	15	11	
2009	28	26	23	20	13	9	
2010	26	26	26	26	7	7	
Производство и распределение электроэнергии, газа и воды							
2005	1290	1078	497	401	19	6	
2008	2903	2736	1158	1091	23	9	

Продолжение табл. 16.9.

	Число персональных компьютеров	из них:			Число персональных компьютеров на 100 работников	
		в составе локальных вычислительных сетей	имевшие доступ к глобальным сетям	в том числе к сети Интернет	всего	из них имеющих доступ к сети Интернет
2009	3668	3167	1757	1295	24	9
2010	3739	3610	1859	1659	25	11
Строительство						
2005	878	470	125	123	6	1
2008	1352	909	521	520	9	3
2009	1318	909	740	739	10	6
2010	1382	1057	937	935	12	8
Оптовая и розничная торговля; ремонт автотранспортных средств мотоциклов, бытовых изделий и предметов личного пользования						
2005	1819	1255	478	388	13	3
2008	2968	2314	1673	1623	22	12
2009	3416	2499	1991	1921	24	13
2010	4305	3557	2775	2635	24	15
Деятельность гостиниц и ресторанов						
2005	38	15	9	9	7	2
2008	125	75	48	48	12	5
2009	124	66	62	62	12	6
2010	158	121	105	98	15	9
Транспорт и связь						
2005	3765	3068	2150	1063	15	4
2008	4631	3821	2974	2255	19	9
2009	5195	4167	3387	2658	23	12
2010	5262	4696	4091	2863	24	13
Финансовая деятельность						
2005	2603	2451	634	564	83	18
2008	3916	3756	1068	878	96	22
2009	4780	4032	1640	1167	119	29
2010	4973	4579	1909	1371	102	28
Операции с недвижимым имуществом, аренда и предоставление услуг						
2005	2018	1465	407	269	28	4
2008	3582	2894	1012	930	44	11

Продолжение табл. 16.9.						
2009	4171	3511	1191	1106	49	13
	Число персональных компьютеров	из них:			Число персональных компьютеров на 100 работников	
		в составе локальных вычислительных сетей	имевшие доступ к глобальным сетям	в том числе к сети Интернет	всего	из них имеющих доступ к сети Интернет
2010	4500	3935	1723	1630	50	18
Государственное управление и обеспечение военной безопасности; обязательное социальное обеспечение						
2005	8960	5302	1716	1425	48	8
2008	13446	10003	4006	3534	80	21
2009	14272	11100	4606	3948	95	26
2010	14736	11927	5990	5191	75	26
Высшее профессиональное образование						
2005	2284	1653	1202	988	55	24
2008	3316	2296	2208	2208	74	49
2009	3472	2542	2326	2326	77	51
2010	3599	2695	2512	2512	78	55
Здравоохранение и предоставление социальных услуг						
2005	2235	770	159	141	8	-
2008	4349	2243	918	865	11	2
2009	5019	2609	1282	1249	12	3
2010	5426	3128	1894	1879	14	5
Деятельность по организации отдыха и развлечений, культуры и спорта						
2005	396	223	111	109	23	6
2008	1327	570	383	381	19	5
2009	1726	607	506	497	23	7
2010	1759	773	723	714	23	9

16.10. Организации, имевшие web – сайт, по видам экономической деятельности

	(единиц)				
	2005	2006	2008	2009	2010
Всего по области	142	231	315	352	429
Лесное хозяйство и предоставление услуг в этой области	-	-	-	-	-
Рыболовство, рыбоводство	-	-	-	1	1
Добыча полезных ископаемых	2	2	2	3	4
Производство пищевых продуктов, включая напитки, и табака	6	11	13	15	15
Текстильное и швейное производство	1	3	2	2	3
Производство кожи, изделий из кожи и производство обуви	1	1	1	1	1
Целлюлозно-бумажное производство, издательская и полиграфическая деятельность	-	3	5	7	9
Химическое производство	-	1	1	1	-
Производство резиновых и пластмассовых изделий	3	2	4	4	5
Производство прочих неметаллических минеральных продуктов	6	8	11	10	10
Металлургическое производство и производство готовых металлических изделий	5	7	11	11	11
Производство машин и оборудования	11	16	14	13	12
Производство электрооборудования, электронного и оптического оборудования	4	6	3	5	4
Производство транспортных средств и оборудования	-	-	1	1	2
Производство и распределение электроэнергии, газа и воды	4	8	8	8	9
Строительство	9	10	14	18	21
Оптовая и розничная торговля; ремонт автотранспортных средств, мотоциклов, бытовых изделий и предметов личного пользования	12	23	27	34	43
Деятельность гостиниц и ресторанов	2	1	2	1	3
Транспорт и связь	9	9	14	18	20
Финансовая деятельность	11	7	18	20	22
Операции с недвижимым имуществом, аренда и предоставление услуг	10	19	25	29	38
Государственное управление и обеспечение военной безопасности; обязательное социальное обеспечение	25	53	81	92	123

Продолжение табл. 16.10.

	2005	2006	2008	2009	2010
Высшее профессиональное образование	6	5	13	13	14
Здравоохранение и предоставление социальных услуг	7	20	25	25	29
Деятельность по организации отдыха и развлечений, культуры и спорта	8	16	20	20	29

16.11. Затраты организаций на информационные и коммуникационные технологии по видам экономической деятельности организаций

(тыс. рублей)

	Затраты на информационные и коммуникационные технологии	в том числе затраты на:			
		приобретение вычислительной техники	приобретение программных средств	оплату услуг связи	оплату услуг сторонних организаций и специалистов (кроме услуг связи и обучения)
Всего по области					
2005	1131153,2	514524,5	139112,3	217677,4	223101,7
2008	1684361,7	510682,5	259363,4	451591,7	303058,1
2009	1779020,5	450942,5	407711,9	460653,6	343416,9
2010	1977599,1	617248,6	282278,6	526653,8	448322,2
Лесное хозяйство и предоставление услуг в этой области					
2005	1028,0	581,3	185,6	188,6	-
2008	1223,3	520,1	34,2	513,0	134,5
2009	1058,5	62,0	70,1	648,4	259,9
2010	1498,3	114,0	-	1004,2	369,1
Рыболовство, рыбоводство					
2005	33,0	17,0	-	6,0	10,0
2008	110,0	-	4,0	87,0	16,0
2009	263,9	15,0	3,0	132,9	63,0
2010	693,7	63,7	8,0	574,3	22,0
Добыча полезных ископаемых					
2005	2595,0	860,0	577,0	968,0	190,0
2008	5798,0	1365,2	470,2	3110,4	492,2

Продолжение табл. 16.11

	Затраты на информационные и коммуникационные технологии	в том числе затраты на:			
		приобретение вычислительной техники	приобретение программных средств	оплату услуг связи	оплату услуг сторонних организаций и специалистов (кроме услуг связи и обучения)
2010	4951,3	1181,0	200,8	3139,7	331,8
Производство пищевых продуктов, включая напитки, и табака					
2005	119312,9	36416,3	46566,5	32359,7	1282,7
2007	94726,3	39484,9	9889,0	39382,4	2674,2
2008	104687,1	40962,9	18351,3	36770,5	5083,8
2009	96157,4	31696,0	7171,6	47219,8	3783,7
2010	209051,0	102375,2	32542,6	53803,8	7050,2
Текстильное и швейное производство					
2005	1093,1	157,0	431,0	326,1	50,0
2008	1170,2	266,4	7,2	772,2	82,0
2009	4416,1	111,9	-	4127,4	74,8
2010	1561,6	352,0	124,0	1079,6	-
Производство кожи, изделий из кожи и производство обуви					
2005	609,0	92,0	-	359,0	133,0
2008	217,1	37,1	-	180,0	-
2009	120,0	-	-	120	-
2010	10,0	-	-	10,0	-
Обработка древесины и производство изделий из дерева и пробки, кроме мебели					
2005	-	-	-	-	-
2008	2,1	-	-	2,1	-
2009	2,1	-	-	2,1	-
2010	6,0	-	-	6,0	-
Целлюлозно-бумажное производство, издательская и полиграфическая деятельность					
2005	2288,0	987,0	267,0	865,0	169,0

2008	6977,8	1826,2	972,1	3921,2	182,1
Продолжение табл. 16.11					
	Затраты на информационные и коммуникационные технологии	в том числе затраты на:			
		приобретение вычислительной техники	приобретение программных средств	оплату услуг связи	оплату услуг сторонних организаций и специалистов (кроме услуг связи и обучения)
2009	5863,0	746,5	500,3	4171,7	281,5
2010	7530,2	1361,1	1387,9	3852,8	564,3
Химическое производство					
2005	1195,2	-	-	1107,0	-
2008	887,0	83,0	50,0	691,7	62,3
2009	1536,6	44,0	253,1	1234,8	4,7
2010	5771,7	2940,5	248,4	2017,2	489,6
Производство резиновых и пластмассовых изделий					
2005	2754,0	786,0	218,0	1735,0	-
2008	3533,6	693,0	337,8	2472,8	18,0
2009	4786,4	479,4	160,7	3273,2	92,1
2010	8702,7	1487,2	1569,1	3015,0	2606,4
Производство прочих неметаллических минеральных продуктов					
2005	7035,0	2258,0	264,0	3448,0	722,0
2008	23873,6	5008,3	2712,6	8842,1	6664,8
2009	18659,6	2841,8	2412,1	8718,6	4166,8
2010	16207,5	2790,3	645,8	7725,9	4301,3
Металлургическое производство и производство готовых металлических изделий					
2005	272708,8	167422,1	21416,0	37323,1	35056,6
2008	267667,9	88557,2	61125,6	35484,6	61613,1
2009	566348,2	196222,8	237557,5	30919,8	84053,0
2010	434526,4	197474,5	38399,1	32045,2	147981,5
Производство машин и оборудования					
2005	46667,7	17555,0	7163,0	12544,0	9208,6
2008	170230,2	89197,3	3950,8	24397,0	50175,7
2009	87786,7	8323,3	2181,5	20729,1	55109,5
2010	99696,6	3259,0	4477,3	21517,2	69694,0

Продолжение табл. 16.11

	Затраты на информационные и коммуникационные технологии	в том числе затраты на:			
		приобретение вычислительной техники	приобретение программных средств	оплату услуг связи	оплату услуг сторонних организаций и специалистов (кроме услуг связи и обучения)
Производство электрооборудования, электронного и оптического оборудования					
2005	3798,0	1179,0	131,0	2198,0	284,0
2008	5773,8	944,4	465,8	4041,3	194,2
2009	7526,9	2093,6	1107,2	3811,9	279,7
2010	6169,8	2313,5	271,9	3293,5	184,9
Производство транспортных средств и оборудования					
2005	944,0	334,0	62,0	396,0	15,0
2008	249,0	-	-	187,0	62,0
2009	379,2	97,9	41,4	197,4	42,5
2010	2568,0	536,0	1618,0	73,0	34,0
Прочие производства					
2005	48,0	-	-	12,0	36,0
2008	705,0	80,0	5,0	491,0	127,0
2009	1155,8	26,0	6,0	876,0	240,0
2010	2442,8	213,0	15,0	1743,8	471,0
Производство и распределение электроэнергии, газа и воды					
2005	44905,7	20023,1	2888,0	14819,2	5981,8
2008	260920,2	31409,2	61118,7	35948,2	73356,3
2009	243331,1	19965,7	49667,0	36109,5	90647,3
2010	157335,5	28540,8	10518,2	45245,5	63660,6
Строительство					
2005	15294,2	5365,4	1314,9	6564,8	1245,5
2008	38698,5	14073,0	2334,0	18553,3	3151,1
2009	25594,6	4483,1	3449,1	13117,6	3580,8
2010	25425,5	2708,4	1394,1	17095,8	3312,9

Продолжение табл. 16.11

	Затраты на информационные и коммуникационные технологии	в том числе затраты на:			
		приобретение вычислительной техники	приобретение программных средств	оплату услуг связи	оплату услуг сторонних организаций и специалистов (кроме услуг связи и обучения)
Оптовая и розничная торговля; ремонт автотранспортных средств мотоциклов, бытовых изделий и предметов личного пользования					
2005	173941,5	14833,8	896,0	12668,7	145170,0
2008	85470,5	30423,6	4609,8	33684,7	15805,1
2009	89581,9	17582,2	20431,9	42712,8	7564,8
2010	166732,9	59833,4	36386,0	57699,2	12456,0
Деятельность гостиниц и ресторанов					
2005	790,6	199,0	80,0	366,9	53,0
2008	3954,9	1083,0	423,1	1879,9	328,2
2009	1249,8	34,5	4,0	1048,9	139,4
2010	3016,6	67,9	344,3	2275,2	307,7
Транспорт и связь					
2005	45793,5	28934,8	3392,1	9632,8	1981,9
2008	107981,3	21976,7	41365,1	33144,5	5341,3
2009	88044,0	15787,7	34266,5	30107,0	4526,9
2010	125262,5	37834,0	41927,5	35336,1	6714,7
Финансовая деятельность					
2005	76089,2	51855,0	5748,7	13375,3	2805,5
2008	129632,6	53904,9	4149,5	39241,6	12106,9
2009	118062,0	30096,3	3573,5	44390,2	34194,1
2010	140308,7	47055,8	15875,0	42510,4	30238,2
Операции с недвижимым имуществом, аренда и предоставление услуг					
2005	36194,2	21896,5	1471,4	7817,0	2247,9
2008	65466,1	10057,6	26410,2	17635,0	9971,2
2009	41640,4	10868,5	5371,3	18131,5	6005,7
2010	125569,0	31424,9	51790,2	27536,4	11177,3

Продолжение табл. 16.11

	Затраты на информационные и коммуникационные технологии	в том числе затраты на:			
		приобретение вычислительной техники	приобретение программных средств	оплату услуг связи	оплату услуг сторонних организаций и специалистов (кроме услуг связи и обучения)
Государственное управление и обеспечение военной безопасности; обязательное социальное обеспечение					
2005	222041,6	108025,5	43764,0	46725,5	12746,3
2008	302483,3	87049,6	20233,4	108457,8	46988,0
2009	266482,2	78637,0	31463,6	96761,3	36330,7
2010	307813,5	62618,9	29073,7	107012,9	69853,7
Высшее профессиональное образование					
2005	17483,9	13350,8	213,5	3425,1	384,5
2008	21692,6	11334,4	3824,6	5397,9	494,4
2009	20874,0	9962,2	1899,5	6165,8	962,2
2010	19379,8	8250,9	2019,4	6737,0	1652,3
Здравоохранение и предоставление социальных услуг					
2005	29938,5	18372,4	1679,6	6361,4	2616,8
2008	63277,6	16828,6	5451,2	29737,4	9038,9
2009	66091,8	15767,9	4250,5	33901,1	8297,3
2010	75792,4	15857,6	5452,6	36994,5	12241,5
Деятельность по организации отдыха и развлечений, культуры и спорта					
2005	6570,6	3023,6	383,0	2085,1	711,6
2008	11678,4	3000,8	957,2	5947,5	1569,0
2009	15873,4	3459,4	1663,1	8351,4	2000,2
2010	28620,0	6175,7	5989,7	13086,1	2294,9

Методологические пояснения

Персонал, занятый исследованиями и разработками - совокупность лиц, чья творческая деятельность, осуществляемая на систематической основе, направлена на увеличение суммы научных знаний и поиск новых областей применения этих знаний, а также занятых оказанием прямых услуг, связанных с выполнением исследований и разработок. В статистике персонал, занятый исследованиями и разработками, учитывается как списочный состав работников организаций (соответствующих подразделений высших учебных заведений, промышленных организаций и др.), выполняющих исследования и разработки, по состоянию на конец года.

В составе персонала, занятого исследованиями и разработками, выделяются четыре категории: исследователи, техники, вспомогательный и прочий персонал.

Внутренние затраты на исследования и разработки – затраты на выполнение исследований и разработок собственными силами организаций, включая как текущие, так и капитальные затраты.

Под **инновационной деятельностью** понимается вид деятельности, связанный с трансформацией идей (обычно результатов научных исследований и разработок либо иных научно-технических достижений) в новый или усовершенствованный продукт, внедренный на рынке, в новый или усовершенствованный технологический процесс, использованный в практической деятельности. Инновационная деятельность предполагает целый комплекс научных, технологических, организационных, финансовых и коммерческих мероприятий, и именно в своей совокупности они приводят к инновациям.

Организации, осуществляющие технологические инновации - организации, ведущие разработку и внедрение новых или усовершенствованных продуктов, технологических процессов и иные виды инновационной деятельности.

Объем инновационных товаров, работ, услуг включает продукцию, произведенную в отчетном году на основе разного рода технологических инноваций.

Под **информационными и коммуникационными технологиями** понимаются технологии, использующие средства микроэлектроники для сбора, хранения, обработки, поиска, передачи и представления данных, текстов, образов и звука.

17. ФИНАНСЫ

ГОСУДАРСТВЕННЫЕ ФИНАНСЫ

17.1. Исполнение консолидированного бюджета, поступление налогов, сборов и иных обязательных платежей в бюджеты всех уровней

	Миллионов рублей			
	2005		2009	
	всего	в % к итогу	всего	в % к итогу
Доходы бюджета – всего¹⁾	21953,2	100	36493,8	100
в том числе:				
налог на прибыль организаций	11311,1	51,5	5056,5	13,9
налог на доходы физических лиц	4589,8	20,9	12671,0	34,7
акцизы по подакцизным товарам (продукции), производимым на территории Российской Федерации	925,3	4,2	1367,2	3,7
налог на совокупный доход	403,0	1,8	803,3	2,2
налог на имущество	2011,6	9,2	4411,2	12,1
Расходы бюджета - всего¹⁾	24549,9	100	39315,7	100
в том числе на:				
общегосударственные вопросы	1579,5	6,4	2965,2	7,5
национальную безопасность и правоохранительную деятельность	993,9	4,0	1408,3	3,6
национальную экономику	3346,4	13,6	7857,4	20,0
жилищно-коммунальное хозяйство	4698,1	19,1	4723,0	12,0
образование	5430,3	22,1	8468,1	21,5
культуру, кинематографию, средства массовой информации	875,9	3,6	1225,2	3,1
здравоохранение и спорт	5016,7	20,4	4626,7	11,8
социальную политику	2486,7	10,1	5561,4	14,1
Всего поступлений налогов, сборов и иных обязательных платежей в бюджеты всех уровней:²⁾	24251,4	100	21220,8	100
в том числе:				
налог на прибыль организаций	15907,2	65,6	5416,9	25,5
налог на доходы физических лиц	4592,3	18,9	12671,0	59,7
акцизы	1292,5	5,3	314,4	1,5
налоги на имущество	2011,6	8,3	4411,2	20,8
прочие	447,8	1,9	-1592,7	-7,5

Продолжение табл. 17.1.

	Миллионов рублей	
	2010	
	всего	в % к итогу
Доходы бюджета – всего¹⁾	38557,6	100
в том числе:		
налог на прибыль организаций	9457,6	24,5
налог на доходы физических лиц	10248,0	26,6
акцизы по подакцизным товарам (продукции), производимым на территории Российской Федерации	2359,0	6,1
налог на совокупный доход	845,8	2,2
налог на имущество	5423,6	14,1
Расходы бюджета – всего¹⁾	39948,4	100
в том числе на:		
общегосударственные вопросы	3258,5	8,2
национальную безопасность и правоохранительную деятельность	1461,9	3,7
национальную экономику	6892,5	17,3
жилищно-коммунальное хозяйство	3219,1	8,1
образование	9110,2	22,8
культуру, кинематографию, средства массовой информации	1268,9	3,2
здравоохранение и спорт	4835,5	12,1
социальную политику	7434,3	18,6
Всего поступлений налогов, сборов и иных обязательных платежей в бюджеты всех уровней:²⁾	21728,9	100
в том числе:		
налог на прибыль организаций	10642,0	49,0
налог на доходы физических лиц	10249,4	47,2
акцизы по подакцизным товарам (продукции), производимым на территории Российской Федерации	780,6	3,6
налоги на имущество	5423,6	25,0
прочие	-5366,7	-24,8

¹⁾ По данным управления финансов Липецкой области.

²⁾ По оперативным данным управления Федеральной налоговой службы по Липецкой области.

17.2. Деятельность кредитных организаций

(на конец года)

	2005	2009	2010
Количество действующих кредитных организаций, единиц	2	2	2
из них имеющих лицензии (разрешения), предоставляющие право на:			
привлечение вкладов населения	1	1	1
осуществление операций в иностранной валюте	1	1	1
генеральные лицензии	1	1	1
проведение операций с драгметаллами	-	-	-
Число филиалов действующих кредитных организаций, единиц	20	26	24
из них филиалы Сбербанка России	8	7	7
Зарегистрированный уставный капитал действующих кредитных организаций, млн. рублей	318,6	562,6	772,6
Остатки средств на корреспондентских счетах кредитных организаций, млн. рублей	2576,1	2540,4	2157,1

17.3. Кредиты, предоставленные организациям, банкам и физическим лицам

(на конец года, млн. рублей)

	Кредиты, предоставленные организациям, банкам и физическим лицам	в том числе		
		предприятиям и организациям	банкам	физическим лицам
2005	27862,8	20660,1	475,0	6727,7
2009	73750,7	59690,3	633,0	13427,4
2010	82364,2	67603,3	320,0	14440,9

¹⁾ По данным Главного управления Банка России по Липецкой области.

**ФИНАНСОВОЕ И ИМУЩЕСТВЕННОЕ СОСТОЯНИЕ
ОРГАНИЗАЦИЙ¹⁾**

**17.4. Сальдированный финансовый результат (прибыль минус убыток)
организаций по видам экономической деятельности**

(в фактически действовавших ценах, тыс. рублей)

	Сальдиро- ванный фи- нансовый результат (прибыль минус убыток)	Число убыточных организа- ций, единиц	Удельный вес убы- точных организа- ций в об- щем чис- ле орга- низаций, %	Сумма убытка
Всего				
2005	55983413	341	38,0	1455061
2009	32395618	188	29,4	6641319
2010	45647127	192	31,4	5861965
в том числе:				
сельское хозяйство, охота и лесное хозяйство				
2005	387292	124	48,6	723153
2009	1261243	37	30,6	2381821
2010	-894039	52	44,1	3304046
обрабатывающие производства				
2005	54210405	57	35,2	417030
2009	29250028	43	35,2	2932039
2010	42891810	40	30,3	1594290
из них:				
производство пищевых продуктов, вклю- чая напитки, и табака				
2005	3127425	23	44,2	270499
2009	1188509	10	24,4	725621
2010	3218608	11	25,6	120612
химическое производство				
2005	-20219	1	100,0	20219
2009	-14163	1	50,0	14948
2010	15320	1	50,0	16831
металлургическое производство и произ- водство готовых металлических изделий				
2005	46709028	3	17,6	19127
2009	24930925	8	57,1	962301
2010	38444058	5	33,3	797554
производство машин и оборудования				
2005	4025712	7	31,8	66748
2009	3588698	5	29,4	49312
2010	1210655	5	27,8	56827

¹⁾ По результатам разработки годовых бухгалтерских отчетов крупных и средних организаций.

	Сальдированный финансовый результат (прибыль минус убыток)	Число убыточных организаций, единиц	Удельный вес убыточных организаций в общем числе организаций, %	Сумма убытка
производство и распределение электроэнергии, газа и воды				
2005	672338	21	52,5	37137
2009	546510	10	43,5	22854
2010	1024990	8	40,0	55214
строительство				
2005	342742	9	14,3	12917
2009	530444	16	26,2	85240
2010	1029351	14	24,1	101384
оптовая и розничная торговля, ремонт автотранспортных средств, мотоциклов, бытовых изделий и предметов личного пользования				
2005	162212	30	27,5	66051
2009	752441	22	20,8	221975
2010	797459	14	15,4	193760
транспорт и связь				
2005	30785	24	45,3	111371
2009	205881	16	38,1	113806
2010	265249	17	39,5	191163
операции с недвижимым имуществом, аренда и предоставление услуг				
2005	41946	22	28,2	63089
2009	59848	17	29,3	218600
2010	185709	24	42,1	390954
образование				
2005	2117	6	26,1	2773
2009	6707	2	18,2	397
2010	1813	5	35,7	662
здравоохранение и предоставление социальных услуг				
2005	10707	1	33,3	950
2009	40464	-	-	-
2010	24003	1	20,0	1498
предоставление прочих коммунальных, социальных и персональных услуг				
2005	8075	41	45,1	13774
2009	-551641	16	25,0	648396
2010	44502	13	26,0	19183

17.5. Баланс организаций по видам экономической деятельности

(на конец года, млн. рублей)

	Валюта баланса (активы баланса)	Внеобо- ротные активы	Оборот- ные активы	Капитал и резервы	Кратко- срочные обяза- тельства
Всего					
2005	237529	118765	118764	185855	41355
2009	544621	323416	221205	331441	109759
2010	623283	333910	289373	368480	131467
в том числе:					
сельское хозяйство, охота и лесное хозяйство					
2005	19910	10174	9736	6277	8763
2009	54910	28856	26055	11697	22310
2010	56181	28120	28061	11349	24293
обрабатывающие производства					
2005	181331	82835	98496	154783	22142
2009	431782	270752	161030	300218	53974
2010	491315	276225	215090	328755	67716
из них:					
производство пищевых продук- тов, включая напитки, и табака					
2005	17465	7083	10382	8922	7530
2009	48306	31124	17182	21708	11844
2010	54971	32696	22275	23379	16944
химическое производство					
2005	370	230	140	98	206
2009	169	39	131	-8	177
2010	650	448	202	-85	581
металлургическое производство и производство готовых метал- лических изделий					
2005	144273	63732	80541	131501	10384
2009	349727	219840	129887	259069	33736
2010	401936	225124	176812	286511	40392
производство машин и оборудования					
2005	15724	10105	5619	12626	2542
2009	20517	12131	8387	15412	4273
2010	19437	10444	8993	13455	5085
производство и распределение электроэнергии, газа и воды					
2005	13386	10602	2784	11388	1835
2009	6838	3455	3383	3580	3040
2010	8670	3888	4782	4452	3847
строительство					
2005	3490	1379	2111	885	2363
2009	13449	6626	6823	4957	7905
2010	15742	6327	9415	7045	8077

	Валюта баланса (активы баланса)	Внеоб- ротные активы	Оборот- ные активы	Капитал и ре- зервы	Кратко- срочные обяза- тельства
оптовая и розничная торговля, ремонт автотранспортных средств, мотоциклов, бытовых изделий и предметов личного пользования					
2005	4841	1417	3424	1062	3354
2009	21676	5552	16124	2170	16694
2010	30266	8347	21919	6148	18890
транспорт и связь					
2005	1909	1364	545	1113	644
2009	4058	2418	1640	1608	2181
2010	4956	2786	2170	2104	2678
операции с недвижимым имущест- вом, аренда и предоставление услуг					
2005	10531	9487	1044	8865	1637
2009	5925	3154	2771	3433	2424
2010	10510	5713	4797	4958	4107
образование					
2005	72	41	31	37	35
2009	98	36	62	33	66
2010	143	89	54	85	58
здравоохранение и предоставление социальных услуг					
2005	147	100	47	91	55
2009	419	283	136	341	78
2010	432	286	146	351	79
предоставление прочих коммуналь- ных, социальных и персональных услуг					
2005	1054	807	247	722	310
2009	1901	1306	595	1498	385
2010	1603	1074	529	1087	506

17.6. Активы организаций по видам экономической деятельности

(на конец года; млн. рублей)

	Оборотные активы	в том числе:	
		запасы	денежные средства
Всего			
2005	118764	33436	13276
2009	221205	61962	34254
2010	289373	77913	19311
в том числе:			
сельское хозяйство, охота и лесное хозяйство			
2005	9736	6636	286
2009	26055	13628	508
2010	28061	14095	652
обрабатывающие производства			
2005	98496	23641	12072
2009	161030	37861	30903
2010	215090	49699	15072
из них:			
производство пищевых продуктов, включая напитки, и табака			
2005	10382	4036	219
2009	17182	6829	586
2010	22275	7930	376
химическое производство			
2005	140	80	2
2009	131	29	1
2010	202	45	110
металлургическое производство и производство готовых металлических изделий			
2005	80541	16609	11426
2009	129887	25559	29749
2010	176812	36495	13905
производство машин и оборудования			
2005	5619	2023	262
2009	8387	2817	245
2010	8993	2007	120
производство и распределение электроэнергии, газа и воды			
2005	2784	705	200
2009	3383	297	707
2010	4782	328	1122
			289

		Продолжение табл. 17.6.		
		Оборотные активы	в том числе:	
			запасы	денежные средства
строительство				
	2005	2111	665	142
	2009	6823	1935	528
	2010	9415	2618	645
оптовая и розничная торговля, ремонт автотранспортных средств, мотоциклов, бытовых изделий и предметов личного пользования				
	2005	3424	1309	269
	2009	16124	6310	870
	2010	21919	9334	1046
транспорт и связь				
	2005	545	148	45
	2009	1640	630	41
	2010	2170	269	67
операции с недвижимым имуществом, аренда и предоставление услуг				
	2005	1044	129	133
	2009	2771	156	424
	2010	4797	953	366
образование				
	2005	31	2	23
	2009	62	7	18
	2010	54	14	20
здравоохранение и предоставление социальных услуг				
	2005	47	13	8
	2009	136	30	32
	2010	146	32	44
предоставление прочих коммунальных, социальных и персональных услуг				
	2005	247	53	27
	2009	595	182	66
	2010	529	141	48

17.7. Рентабельность проданных товаров, продукции (работ, услуг) и активов организаций по видам экономической деятельности¹⁾

(в процентах)

	2005		2009	
	Рентабельность проданных товаров, продукции (работ, услуг)	Рентабельность активов	Рентабельность проданных товаров, продукции (работ, услуг)	Рентабельность активов
Всего	30,8	23,6	10,9	5,9
в том числе:				
сельское хозяйство, охота и лесное хозяйство	7,2	1,9	12,8	2,3
обрабатывающие производства	45,6	29,9	14,7	6,8
из них:				
производство пищевых продуктов, включая напитки, и табака	15,2	17,9	15,2	2,5
химическое производство	-0,8	-5,5	-3,1	-8,4
металлургическое производство и производство готовых металлических изделий	57,5	32,4	14,5	7,1
производство машин и оборудования	41,5	25,6	23,8	17,5
производство и распределение электроэнергии, газа и воды	3,5	5,0	3,5	8,0
строительство	5,5	9,8	6,0	3,9
оптовая и розничная торговля, ремонт автотранспортных средств, мотоциклов, бытовых изделий и предметов личного пользования	2,9	3,4	3,5	3,5
транспорт и связь	-17,0	1,6	-8,1	5,1
операции с недвижимым имуществом, аренда и предоставление услуг	-21,2	0,4	-0,4	1,0
образование	0,3	2,9	4,8	6,8
здравоохранение и предоставление социальных услуг	7,4	7,3	7,1	9,7
предоставление прочих коммунальных, социальных и персональных услуг	-3,1	0,8	3,8	-29,0

¹⁾ Знак (-) означает убыточность.

Продолжение табл. 17.7.

	2010	
	Рентабельность проданных товаров, продукции (работ, услуг)	Рентабельность активов
Всего	11,2	7,3
в том числе:		
сельское хозяйство, охота и лесное хозяйство	9,0	-1,6
обрабатывающие производства	14,8	8,7
из них:		
производство пищевых продуктов, включая напитки, и табака	12,6	5,9
химическое производство	21,5	2,4
металлургическое производство и производство готовых металлических изделий	17,9	9,6
производство машин и оборудования	7,7	6,2
производство и распределение электроэнергии, газа и воды	4,4	11,8
строительство	9,3	6,5
оптовая и розничная торговля, ремонт автотранспортных средств, мотоциклов, бытовых изделий и предметов личного пользования	2,8	2,6
транспорт и связь	-7,7	5,4
операции с недвижимым имуществом, аренда и предоставление услуг	1,6	1,8
образование	1,9	1,3
здравоохранение и предоставление социальных услуг	3,5	5,6
предоставление прочих коммунальных, социальных и персональных услуг	4,6	2,8

СОСТОЯНИЕ РАСЧЕТОВ В ОРГАНИЗАЦИЯХ¹⁾

17.8. Кредиторская и дебиторская задолженности организаций
по видам экономической деятельности

(на конец года, млн. рублей)

	Кредиторская задолженность	в т.ч. просроченная задолженность поставщикам	Дебиторская задолженность	в т.ч. просроченная задолженность покупателей
Всего				
2005	27719	1798	30982	1308
2009	61362	2417	71262	1814
2010	79984	2494	85544	1698
в том числе:				
сельское хозяйство, охота и лесное хозяйство				
2005	4908	690	1755	170
2009	8304	230	8902	78
2010	11897	175	10293	111
обрабатывающие производства				
2005	16348	646	23774	638
2009	33526	1412	47769	922
2010	42875	1627	57440	638
из них:				
производство пищевых продуктов, включая напитки, и табака				
2005	4384	140	4376	184
2009	8730	641	8583	260
2010	10715	254	11795	131
химическое производство				
2005	210	38	57	13
2009	123	-	88	-
2010	157	-	265	-
металлургическое производство и производство готовых металлических изделий				
2005	8634	222	17175	124
2009	17996	534	33536	168
2010	23721	1198	37085	146
производство машин и оборудования				
2005	2185	68	1609	236
2009	3508	150	3092	359
2010	4204	68	5395	221

Финансы

¹⁾ По оперативным данным разработки формы федерального государственного статистического наблюдения № П-3 «Сведения о финансовом состоянии организации» по крупным и средним организациям.

Продолжение табл. 17.8.

	Кредиторская задолженность	в т.ч. просроченная задолженность поставщикам	Дебиторская задолженность	в т.ч. просроченная задолженность покупателей
производство и распределение электроэнергии, газа и воды				
2005	1463	97	1560	159
2009	2719	26	2279	266
2010	3534	114	2987	503
строительство				
2005	1232	135	1046	114
2009	5490	564	3072	243
2010	5720	315	3765	205
оптовая и розничная торговля, ремонт автотранспортных средств, мотоциклов, бытовых изделий и предметов личного пользования				
2005	2381	90	1805	82
2009	8177	25	5875	12
2010	9479	23	6001	3
транспорт и связь				
2005	296	8	287	22
2009	1037	12	638	16
2010	2245	10	1324	14
операции с недвижимым имуществом, аренда и предоставление услуг				
2005	731	109	585	104
2009	1394	136	1916	143
2010	3408	221	2726	136
образование				
2005	43	3	5	0,0
2009	56	-	13	0,0
2010	40	-	10	0,0
здравоохранение и предоставление социальных услуг				
2005	46	-	18	0,0
2009	66	-	29	-
2010	70	-	32	0,0
предоставление прочих коммунальных, социальных и персональных услуг				
2005	136	14	98	10
2009	264	8	217	22
2010	284	3	311	10

ОТДЕЛЬНЫЕ ПОКАЗАТЕЛИ ФИНАНСОВОГО РЫНКА

17.9. Основные показатели деятельности страховых организаций

(млн. рублей)

	2005	2009	2010
Число учтенных страховых организаций – единиц	6	6	6
Число филиалов (на конец года), единиц	13	13	1
Страховые взносы	2220	3522	3839
в том числе: по добровольному страхованию	237	214	276
из них: по договорам, заключенным за счет средств граждан	15	24 ¹⁾	32 ¹⁾
Страховые выплаты	1911	3266	3651
в том числе: по добровольному страхованию	83	94	108
из них: по договорам, заключенным за счет средств граждан	8	18 ¹⁾	18 ¹⁾
Число заключенных договоров добровольного страхования - тысяч	35	24	19
Страховая сумма по договорам добровольного страхования	240007	246431	503845
Коэффициент выплат - всего, %	86,1	92,8	95,1
в том числе: по добровольному страхованию	35,2	43,9	39,3

¹⁾ По договорам страхования, заключенным с физическими лицами.

17.10. Структура страховых взносов по видам страхования

(в процентах к итогу)

	Поступление страховых взносов		
	2005	2009	2010
Всего	100	100	100
Добровольное страхование – всего	10,7	6,1	7,2
в том числе:			
личное страхование	3,7	2,6	3,0
из него страхование:			
от несчастных случаев и болезней	0,2	0,1	0,1
медицинское	3,5	2,5	2,9
имущественное страхование	7,0	3,5	4,2
из него страхование:			
имущества граждан	0,5	0,4	0,5
имущества юридических лиц	6,5	3,1	3,7
страхование ответственности	0,0	0,0	0,0
Обязательное страхование- всего	89,3	93,9	92,8
в том числе:			
имущественное страхование	-	0,5	0,4
медицинское	88,8	93,4	92,4
Справочно:			
добровольное страхование за счет средств граждан	0,7	0,7 ¹⁾	0,8 ¹⁾
в том числе:			
личное страхование	0,2	0,3	0,3

Методологические пояснения

Бюджет субъекта Российской Федерации(региональный бюджет) - форма образования и расходования денежных средств, предназначенных для финансового обеспечения задач и функций, отнесенных к предметам ведения субъекта Российской Федерации. Бюджет субъекта Российской Федерации и свод бюджетов муниципальных образований, входящих в состав субъекта Российской Федерации (без учета межбюджетных трансфертов между этими бюджетами), образуют **консолидированный бюджет субъекта Российской Федерации**.

Доходы бюджета - денежные средства, поступающие в безвозмездном и безвозвратном порядке в соответствии с бюджетным и налоговым законодательством Российской Федерации в распоряжение органов государственной власти Российской Федерации, государственной власти субъектов Российской Федерации и органов местного самоуправления.

Расходы бюджета - денежные средства, направляемые на финансовое обеспечение задач и функций государства и местного самоуправления.

Дефицит бюджета – величина превышения расходов бюджета над его доходами.

Профицит бюджета - величина превышения доходов бюджета над его расходами.

Статистика финансов организаций содержит показатели, отражающие финансовое положение организаций. Сбор данных осуществляется на основе форм государственной статистической и бухгалтерской отчетности.

Сальдированный финансовый результат (прибыль минус убыток) - конечный финансовый результат, выявленный на основании бухгалтерского учета всех хозяйственных операций организаций. Представляет собой сумму прибыли (убытка) от продажи товаров, продукции (работ, услуг), основных средств, иного имущества организаций и чистых доходов от прочих операций. Данные по сальдированному финансовому результату приводятся по кругу крупных и средних организаций, в фактически действовавших ценах, структуре и методологии соответствующих лет.

Рентабельность организаций характеризует эффективность их деятельности.

Рентабельность проданных товаров, продукции (работ и услуг)

рассчитывается как соотношение между величиной сальдированного финансового результата (прибыль минус убыток) от проданных товаров, продукции (работ, услуг) и себестоимостью проданных товаров, продукции (работ, услуг) с учетом коммерческих и управленческих расходов.

Рентабельность активов - соотношение сальдированного финансового результата (прибыль минус убыток) и стоимости активов организаций.

Оборотные активы организаций – это авансируемая в денежной форме стоимость, принимающая в процессе кругооборота средств форму оборотных фондов и фондов обращения, необходимая для поддержания непрерывности кругооборота и возвращающаяся в исходную форму после его завершения. В оборотные производственные фонды входят как предметы труда, так и средства труда. Кроме того, в оборотные фонды включаются незавершенное производство, полуфабрикаты собственного изготовления и расходы будущих периодов. В фонды обращения входят готовая продукция и товары отгруженные, средства в расчетах.

Дебиторская задолженность - задолженность по расчетам с дебиторами за товары, работы и услуги по полученным векселям, с дочерними и зависимыми обществами по всем видам операций, по расчетам с учредителями по вкладам в уставный капитал, с бюджетом, с персоналом по прочим операциям (включает задолженность работников организации по предоставленным им ссудам и займам за счет средств этой организации или банковского кредита), с прочими дебиторами (включает задолженность подотчетных лиц, авансы, выданные поставщикам и подрядчикам с учетом сумм, уплаченных другим предприятиям авансов по предстоящим расчетам).

Кредиторская задолженность - задолженность по расчетам с кредиторами за товары, работы, услуги, в том числе задолженность поставщикам и подрядчикам за поступившие материальные ценности, задолженность по выданным векселям, с дочерними и зависимыми обществами по всем видам операций, с рабочими и служащими по оплате труда, с бюджетом и внебюджетными фондами; по полученным авансам, включая сумму полученных авансов по предстоящим платежам.

Кредитные организации, имеющие право на осуществление банковских операций (действующие кредитные организации) – кредитные организации (банки и небанковские кредитные организации), зарегистрированные Банком России и имеющие право на осуществление банковских операций, а также небанковские кредитные организации, зарегистрированные другими органами и имеющие лицензию Банка России на осуществление банковских операций.

18. ЦЕНЫ И ТАРИФЫ

18.1. Индексы цен по секторам экономики

(декабрь к декабрю предыдущего года; в процентах, в 1995г. – в разах)

	1995	2000	2005	2009	2010
Индекс потребительских цен	2,6	121,9	110,9	108,7	108,1
Индекс цен производителей промышленных товаров	2,6 ¹⁾	121,9	100,4	98,6	108,9
Сводный индекс цен строительной продукции	2,4 ²⁾	130,8	111,9	100,1	106,7
Индекс цен производителей сельскохозяйственной продукции	3,2 ³⁾	134,5	102,0	90,6	125,1
Индекс тарифов на грузовые автомобильные перевозки	2,9	142,3	112,4	104,5	110,5
Индекс тарифов на услуги связи для юридических лиц	...	109,1	101,9	103,6	107,9

18.2. Индексы цен по секторам экономики в 2010г.

(в процентах)

	Индекс потребительских цен	Индекс цен производителей промышленных товаров	Индекс цен производителей сельскохозяйственной продукции	Сводный индекс цен строительной продукции	Индекс тарифов на грузовые автомобильные перевозки
К предыдущему периоду					
Январь	101,7	98,7	96,7	100,2	97,1
Февраль	100,5	103,1	102,7	100,7	100,8
Март	100,2	100,7	106,1	98,0	100,0
I квартал	102,4	102,5	105,4	98,8	97,9
Апрель	99,0	101,0	99,6	100,1	100,0
Май	100,3	107,6	97,9	101,3	100,0
Июнь	100,3	101,7	98,8	100,9	103,8
II квартал	99,6	110,6	96,3	102,3	103,8
Июль	100,3	97,0	99,6	100,3	100,0
Август	100,7	98,8	100,9	100,9	100,0
Сентябрь	101,0	98,8	110,6	101,4	108,7
III квартал	102,1	94,7	111,1	102,6	108,7

¹⁾ Индекс цен производителей промышленной продукции;

Цены и тарифы

²⁾ Индекс цен на строительные монтажные работы;

³⁾ К предыдущему году.

Продолжение 18.2.

	Индекс потребительских цен	Индекс цен производителей промышленных товаров	Индекс цен производителей сельскохозяйственной продукции	Сводный индекс цен строительной продукции	Индекс тарифов на грузовые автомобильные перевозки
Октябрь	100,7	100,5	103,4	100,3	100,0
Ноябрь	101,6	100,3	103,8	101,4	100,0
Декабрь	101,5	100,7	103,3	101,1	100,0
IV квартал	103,8	101,5	111,0	102,8	100,0
К декабрю предыдущего года					
Январь	101,7	98,7	96,7	100,2	97,1
Февраль	102,2	101,8	99,3	100,8	97,9
Март	102,4	102,5	105,4	98,8	97,9
Апрель	101,4	103,6	105,0	99,0	97,9
Май	101,7	111,5	102,7	100,3	97,9
Июнь	102,0	113,4	101,5	101,1	101,6
Июль	102,3	110,0	101,0	101,5	101,6
Август	103,1	108,6	102,0	102,3	101,6
Сентябрь	104,1	107,3	112,7	103,8	110,5
Октябрь	104,9	107,9	116,6	104,1	110,5
Ноябрь	106,5	108,2	121,1	105,6	110,5
Декабрь	108,1	108,9	125,1	106,7	110,5

УРОВЕНЬ И ДИНАМИКА ЦЕН НА ПОТРЕБИТЕЛЬСКОМ РЫНКЕ

**18.3. Индексы потребительских цен (тарифов)
на товары и услуги
(в процентах)**

	Все товары и услуги	из них		
		продовольственные товары	непродовольственные товары	услуги
Декабрь к декабрю предыдущего года				
1995	256,3	238,8	263,3	340,3
2000	121,9	120,7	119,8	132,7
2005	110,9	109,0	106,3	125,4
2008	116,0	117,5	112,2	119,5
2009	108,7	104,8	110,8	111,4

Цены и тарифы

2010	108,1	112,7	104,1	107,6
------	-------	-------	-------	-------

Продолжение табл. 18.3.

	Все товары и услуги	из них		
		продовольст- венные товары	непродовольст- венные товары	услуги
К предыдущему месяцу				
2010				
Январь	101,7	101,2	100,3	104,9
Февраль	100,5	101,3	100,1	99,9
Март	100,2	100,8	100,1	99,5
Апрель	99,0	100,1	100,2	95,2
Май	100,3	100,3	100,4	100,4
Июнь	100,3	100,7	99,9	100,1
Июль	100,3	100,1	100,1	101,0
Август	100,7	102,0	100,3	99,3
Сентябрь	101,0	101,6	100,9	100,2
Октябрь	100,7	100,8	100,8	100,5
Ноябрь	101,6	101,1	100,6	104,2
Декабрь	101,5	101,9	100,3	102,7

**18.4. Индексы потребительских цен на отдельные группы
продовольственных товаров**

(декабрь к декабрю предыдущего года; в процентах)

	1995	2000	2005	2009	2010
Продовольственные товары	239	120,7	109,0	104,8	112,7
Мясо и птица	204	140,2	114,3	102,9	102,7
Колбасные изделия и продукты из мяса и птицы	196	130,2	109,3	100,9	103,6
Консервы мясные	201	107,2	103,3	106,6	107,8
Рыбпродукты	221	140,7	115,8	111,2	104,1
Масло сливочное	228	102,6	107,0	111,4	104,9
Масло подсолнечное	222	83,7	101,2	82,2	128,1
Молоко и молочная продукция	260	130,3	114,2	98,9	118,6
Сыр	286	118,8	111,8	100,6	121,7
Яйца	200	106,4	98,8	81,2	111,0
Сахар-песок	251	178,1	98,6	139,0	120,2
Кондитерские изделия	261	111,2	105,7	110,0	108,2
Хлеб и хлебобулочные изделия	340	125,9	100,1	100,6	110,9
Крупа и бобовые	360	70,1	97,2	92,4	146,8
Макаронные изделия	224	104,9	101,9	96,9	109,4
Картофель	231	60,4	109,2	76,7	230,3
Овощи	124	75,5	132,6	114,2	176,3
Фрукты и цитрусовые	165	73,7	110,0	101,4	112,3

Цены и тарифы

Общественное питание	298	131,5	113,7	107,5	115,5
Алкогольные напитки	263	128,8	107,5	110,8	111,7

18.5. Индексы потребительских цен на отдельные группы непродовольственных товаров

(декабрь к декабрю предыдущего года; в процентах)

	1995	2000	2005	2009	2010
Непродовольственные товары	263	119,8	106,3	110,8	104,1
Ткани	326	122,9	106,1	111,4	101,7
Одежда и белье	310	123,4	107,3	112,4	108,0
Меха и меховые изделия	170	118,1	111,4	103,7	103,5
Верхний трикотаж	242	124,5	109,4	112,4	103,6
Бельевой трикотаж	307	120,7	114,7	118,5	110,7
Чулочно-носочные изделия	256	118,6	102,6	113,9	105,1
Кожаная, текстильная и комбинированная обувь	243	124,3	108,1	117,3	101,7
Моющие и чистящие средства	253	101,1	102,8	109,2	103,5
Парфюмерно-косметические товары	275	107,5	108,2	115,4	102,3
Галантерея	285	119,2	107,8	120,1	104,5
Табачные изделия	355	108,4	103,8	121,6	120,2
Мебель	250	123,8	112,0	106,4	101,9
Часы	275	129,1	101,2	121,9	102,5
Электротовары и другие бытовые приборы	233	109,4	103,8	111,8	98,4
Телерадиотовары	184	106,4	102,2	99,0	96,6
Печатные издания	303	132,4	109,4	116,5	108,3
Строительные материалы	305	123,4	110,6	103,9	103,2
Ювелирные изделия	196	113,9	106,4	125,3	128,9
Легковые автомобили	206	132,9	104,6	108,6	104,5
Бензин автомобильный	261	117,6	117,2	107,5	105,2
Медикаменты	325	119,2	100,7	118,3	96,5

18.6. Индексы потребительских цен (тарифов) на отдельные группы услуг

(декабрь к декабрю предыдущего года; в процентах)

	1995	2000	2005	2009	2010
Услуги	340	132,7	125,4	111,4	107,6
Бытовые услуги	277	139,3	128,5	109,8	106,8
Услуги пассажирского транспорта	331	125,6	130,9	105,4	105,0
Услуги связи	308	146,9	112,4	103,8	100,5
Жилищно-коммунальные услуги	378	130,6	130,2	120,2	113,9
жилищные	382	122,2	157,1	121,6	102,7
коммунальные	377	132,5	121,3	120,4	117,2
Услуги дошкольного воспитания	394	100,0	137,5	126,1	100,0
Услуги образования	...	115,8	116,7	101,6	98,7
Услуги организаций культуры	196	185,5	118,0	120,8	108,0

Продолжение табл. 18.6.

	1995	2000	2005	2009	2010
Экскурсионные услуги	220	161,5	118,5	104,6	101,4
Санаторно-оздоровительные услуги	287	146,4	105,7	117,8	111,9
Медицинские услуги	273	160,4	134,0	107,3	103,4
Услуги физической культуры и спорта	267	110,0	123,5	102,6	122,8
Услуги правового характера	263	100,0	100,0	166,7	100,0

**18.7. Средние потребительские цены на отдельные
виды продовольственных товаров**
(на конец года; рублей за килограмм)

	1995	2000	2005	2009	2010
Говядина (кроме бескостного мяса)	11,17	51,78	104,15	185,04	183,12
Свинина (кроме бескостного мяса)	12,35	57,89	145,81	179,89	174,35
Куры (кроме куриных окорочков) ¹⁾	10,38	46,70	71,83	96,98	98,78
Колбаса вареная в/с ²⁾	16,45	74,43	128,08	175,90	179,91
Говядина, свинина тушеная консервированная, за условную банку 350 г	6,53	16,17	25,74	54,35	59,35
Рыба мороженая неразделанная ³⁾	7,49	27,72	54,45	81,95	67,02
Рыба соленая, маринованная, копченая	15,26	65,02	114,19	191,58	201,86
Консервы рыбные натуральные с добавлением масла, за условную банку 350 г	7,83	19,83	28,21	48,33	48,29
Масло сливочное ⁴⁾	18,89	56,98	89,36	191,35	205,50
Подсолнечное масло ⁵⁾	8,79	17,92	34,73	58,22	70,61
Молоко питьевое цельное пастеризованное 2,5-3,2% жирности ⁶⁾ , за л	1,46	8,05	15,52	25,44	30,46
Сыры сычужные твердые и мягкие	18,47	80,00	129,83	183,63	231,04
Сахар-песок	3,90	14,62	18,79	29,74	36,97
Яйца куриные, за 10 шт.	4,92	15,64	25,49	31,22	34,52
Чай черный байховый	28,77	149,68	166,55	251,63	283,08
Мука пшеничная	2,57	7,03	10,68	18,31	19,11
Хлеб ржаной, ржано-пшеничный	1,56	6,54	11,82	17,26	18,57
Хлеб и булочные изделия из пшеничной муки в/с	4,55	15,41	20,81	33,07	38,23
Рис шлифованный	4,43	10,40	19,40	40,13	36,25
Макаронные изделия из пшеничной муки в/с ⁷⁾	5,53	15,18	19,68	31,79	37,53
Картофель	1,43	3,63	7,22	10,68	25,91
Капуста белокочанная свежая	1,48	3,31	7,58	11,28	24,94
Лук репчатый	1,92	4,09	11,21	13,84	24,10

Продолжение табл. 18.7.

	1995	2000	2005	2009	2010
Яблоки	4,55	11,59	24,22	34,39	42,95
Водка крепостью 40% об. спирта и выше обыкновенного качества ⁸⁾ , за л	19,91	72,97	140,10	187,25	201,54
Коньяк ординарный отечественный ⁹⁾ , за л	58,52	441,20	649,82	782,60	834,18
Вино игристое отечественное ¹⁰⁾ , за л	23,06	100,44	105,20	154,05	163,63
Пиво отечественное, за л	3,43	18,00	23,37	40,62	50,42

В 1995 г. регистрировались цены на следующие продовольственные товары:

¹⁾ Мясо птицы;

²⁾ Колбаса вареная;

³⁾ Рыба мороженая (кроме деликатесной);

⁴⁾ Животное масло;

⁵⁾ Растительное масло;

⁶⁾ Молоко; в 2005 г. - молоко цельное пастеризованное, стерилизованное 2,5-3,2% жирности;

⁷⁾ Макароны;

⁸⁾ Водка;

⁹⁾ Коньяк;

¹⁰⁾ Шампанское.

18.8. Соотношение потребительских цен на основные виды продовольственных товаров с ценой на говядину¹⁾
(на конец года; в процентах)

	1995	2000	2005	2009	2010
Говядина (кроме бескостного мяса)	100	100	100	100	100
Свинина (кроме бескостного мяса)	111	112	140	97	95
Колбаса вареная в /с	147	144	123	95	98
Колбаса полукопченая	217	184	134	104	113
Рыба мороженая неразделанная	67	54	52	44	37
Масло сливочное	169	110	86	103	112
Масло подсолнечное	79	35	33	31	39
Маргарин	103	45	30	28	33
Молоко питьевое цельное пастеризованное, 2,5-3,2% жирности	13	16	15	14	17
Кисломолочные продукты	16	22	19	15	19
Яйца куриные	44	30	24	17	19
Сахар-песок	35	28	18	16	20
Хлеб ржаной и ржано-пшеничный	14	13	11	9	10

¹⁾ цены за килограмм; на молоко, кисломолочные продукты, водку – за литр; яйца – за десяток

Продолжение табл. 18.8.

	1995	2000	2005	2009	2010
Хлеб и булочные изделия из пшеничной муки в/с	41	30	20	18	21
Макаронные изделия из пшеничной муки в/с	50	29	19	17	20
Рис шлифованный	40	20	19	22	20
Крупы овсяная и перловая	21	11	7	8	10
Горох и фасоль	25	19	10	12	13
Картофель	13	7	7	6	14
Капуста свежая белокочанная	13	6	7	6	14
Лук репчатый	17	8	11	7	13
Морковь	14	8	11	8	15
Яблоки	41	22	23	19	23
Водка крепостью 40% об. спирта и выше обыкновенного качества	178	141	135	101	110

18.9. Средние потребительские цены на отдельные виды непродовольственных товаров
(на конец года; рублей за штуку)

	1995	2000	2005	2009	2010
Ткани хлопчатобумажные бельевые, за м	8,48	21,42	29,44	33,11	43,94
Ткани костюмные шерстяные, полушерстяные ¹⁾ , за м	37,81	199	311	323	315
Костюм-двойка мужской из шерстяных, полушерстяных или смесовых тканей	340	1372	2742	4490	4521
Брюки мужские из джинсовых тканей (джинсы)	98,73	526	850	1673	1812
Сорочка верхняя мужская из хлопчатобумажных или смесовых тканей	39,97	161	298	511	583
Пальто женское демисезонное	439	2560	3338	4953	5288
Блузка женская из искусственных или синтетических тканей ²⁾	93,55	409	729	1126	1115
Куртка для детей школьного возраста демисезонная с верхом из плащевых тканей	165	425	811	1485	1630
Платье (платье – костюм, сарафан) для девочек школьного возраста из полушерстяных, смесовых тканей	60,35	326	460	637	933
Джемпер мужской ³⁾	86,50	368	608	1264	1293

Цены и тарифы

Колготки женские эластичные плотностью 15-20 DEN ⁴⁾	7,11	27,44	45,16	75,15	83,87
Продолжение 18.9.					
	1995	2000	2005	2009	2010
Носки мужские из хлопчатобумажной или смесовой пряжи, за пару	6,37	17,97	26,87	38,83	41,53
Полуботинки, туфли мужские с верхом из натуральной кожи, за пару	177	681	1329	2240	2414
Сапоги женские зимние с верхом из натуральной кожи, за пару	335	1565	2444	3884	4120
Туфли женские модельные с верхом из натуральной кожи, за пару	105	864	1475	2584	2226
Ботинки, полуботинки для детей дошкольного возраста, за пару	54,16	265	468	640	786
Порошок стиральный ⁵⁾ , за кг	10,72	48,37	47,53	75,17	75,94
Мыло хозяйственное, за кусок 200г	2,30	5,09	5,54	12,99	14,65
Диван-кровать	1052	3453	5661	10681	10749
Набор корпусной мебели, за комплект	3079	11726	22291	23431	22409
Ковер (палас) синтетический, за м ²	44,67	232	368	539	531
Холодильник двухкамерный, емкостью 250-350 л, шт. ⁶⁾	1558	7882	12268	17795	17419
Телевизор цветного изображения	1854	6266	7143	13002	13352
Доска обрезная ⁷⁾ , за м ³	587	2250	3784	6177	7171
Кирпич красный ⁸⁾ , за 1000 шт.	473	907	5848	9870	10558
Бензин автомобильный марки АИ-92 (АИ-93, и т.п.) ⁹⁾ , за л	1,55	7,78	16,33	21,63	22,66
Ацетилсалициловая кислота (аспирин отечественный), 500 мг, за 10 табл.	0,63	1,74	1,91	3,84	4,28
Нитроглицерин, 0,5, за 10 табл.	0,10	3,30	4,63	8,87	8,81
Уголь, за т	363	764	2734	4400	4400
Дрова, за 1 м ³	46,45	47,51	92,23	162	183

¹⁾ С 2000 по 2006г регистрировались цены на костюмные шерстяные ткани.

В 1995 г. регистрировались цены на следующие непродовольственные товары:

²⁾ Блузка из шелковых или синтетических тканей;

³⁾ Джемпер, свитер, жакет для взрослых;

⁴⁾ Колготки женские;

⁵⁾ Моющие средства порошкообразные, пастообразные;

⁶⁾ Холодильник;

⁷⁾ Пиломатериалы обрезные и необрезные;

⁸⁾ Кирпич;

⁹⁾ Бензин.

**18.10. Средние цены (тарифы)
на отдельные виды услуг**
(на конец года; рублей за один вид услуг)

	1995	2000	2005	2009	2010
Постановка набоек, за пару	7,62	21,17	70,35	132	140
Ремонт телевизоров цветного изображения, один вид работы ¹⁾	66,53	108	335	470	476
Ремонт холодильников всех марок	485	62,25	328	805	860
Химчистка мужского костюма ²⁾ , за шт.	26,10	100	353	584	622
Стирка и глажение белья прямого без крахмала, за кг	3,60	6,00	13,44	26,68	26,68
Помывка в бане в общем зале, билет	0,50	10,00	25,00	50,75	72,47
Стрижка модельная в женском зале	15,62	40,00	111	161	163
Стрижка модельная в мужском зале	11,30	30,55	96,68	140	144
Рытье могилы механическим способом на новом месте захоронения ³⁾	5,00	259	1500	4465	4838
Изготовление гроба	100	435	741	1843	2463
Проезд в городском муниципальном автобусе, за поездку	...	2,00	6,00	9,38	8,89
Проезд в маршрутном такси, за поездку	...	3,20	6,00	10,00	10,00
Проезд в пригородном поезде, за поездку	1,20	6,00	19,20	27,60	30,30
Абонентная плата за неограниченный объем местных телефонных соединений, ⁷⁾ за месяц	6,00	47,25	180	305	329
Пересылка простого письма внутри России, массой до 20г, шт.	0,75	2,00	5,60	9,00	10,50
Отправка телеграммы обыкновенной внутренней, за 15 слов	3,37	9,68	19,25	36,75	45,75
Плата за жилье в домах государственного и муниципального жилищных фондов, за м ² общей площади	0,20	0,64	5,75	12,38	12,58
Электроэнергия в квартирах без электроплит ⁴⁾ , за 100 кВт.ч.	3,00	35,00	100	193	213
Отопление, за м ² общей площади	0,32	1,43	11,24	29,85	36,99

	Продолжение 18.10.				
	1995	2000	2005	2009	2010
Водоснабжение холодное и водоотведение, за месяц с человека	2,35	12,59	51,66	141	204
Водоснабжение горячее, за месяц с человека	5,28	18,12	76,60	256	304
Газ сетевой, за месяц с человека	3,92	9,18	26,76	35,60	34,00
Кинотеатры, за билет	2,08	9,00	70,00	150	150
Театры, за билет	6,00	20,00	70,36	136	154
Посещение детского ясли-сада ⁵⁾ , за день посещения	1,52	5,45	19,65	39,88	39,90
Санаторий, за день с человека	95,83	371	462	974	1115
Первичный консультативный прием у врача, специалиста, посещение	7,79	15,13	87,86	248	278
Общий анализ крови ⁶⁾	13,46	22,68	87,92	195	189
Первичный консультативный осмотр больного у стоматолога, посещение	4,82	15,45	39,89	84,93	93,09
Удаление зуба под местным обезболиванием	20,16	70,65	425	582	604
Удостоверение завещания в нотариальной конторе	60,50	83,49	100	500	500

В 1995 г. регистрировались цены на следующие услуги:

- ¹⁾ Ремонт телевизоров цветного изображения без стоимости кинескопа;
- ²⁾ Химчистка пальто, полупальто зимнего, демисезонного, мужского костюма;
- ³⁾ Рытье могил;
- ⁴⁾ Плата за электричество;
- ⁵⁾ Плата за детский ясли-сад муниципальный;
- ⁶⁾ Лабораторные анализы проводимые в поликлинике; (общий анализ крови, мочи).
- ⁷⁾ До 2007г. - абонентская плата при абонентской системе оплаты услуг телефонной связи.

УРОВЕНЬ И ДИНАМИКА ЦЕН НА РЫНКЕ ЖИЛЬЯ

18.11. Индексы цен на первичном и вторичном рынках жилья (на конец периода, в процентах к концу предыдущему периоду)

	2000	2005	2008	2009	2010			
					I квар- тал	II квар- тал	III квар- тал	IV квар- тал
Первичный	116,6	116,9	122,4	80,5	103,2	100,8	100,3	103,1

Цены и тарифы

рынок								
Вторичный рынок	110,0	118,7	114,1	68,5	109,2	100,6	99,0	104,2

18.12. Средние цены на первичном и вторичном рынках жилья
(на конец периода; рублей за один м²)

	2000	2005	2008	2009	2010
Первичный рынок					
Все квартиры	4794	18505	37843	31116	33595
среднего качества (типовые)	3846	17000	-	-	-
улучшенного качества	4665	17884	36794	30514	32897
элитные	6379	20706	55000	37281	37435
Вторичный рынок					
Все квартиры	4807	18103	49143	31436	38599
низкое качество	...	18835	53105	33650	44068
среднего качества (типовые)	4444	17661	46251	29120	36929
улучшенного качества	5002	17988	49582	32363	39841
элитные	...	21000	55377	40000	40490

УРОВЕНЬ И ДИНАМИКА ЦЕН В ПРОИЗВОДСТВЕННОМ СЕКТОРЕ

18.13. Индексы цен производителей
по видам экономической деятельности
(декабрь к декабрю предыдущего года; в процентах)

	2000	2005	2008	2009	2010
Производство промышленных товаров	121,9	100,4	123,1	98,6	108,9
Добыча полезных ископаемых	131,6	116,0	135,5	99,1	108,8
Обрабатывающие производства	122,3	98,6	123,4	97,7	108,4
Производство пищевых продуктов, включая напитки и табака	130,0	105,0	108,2	120,6	107,3
Текстильное и швейное производство	100,5	116,0	106,4	99,1	102,9
Производство кожи, изделий из кожи и производство обуви	138,4	106,5	122,4	100,0	100,0
Обработка древесины и производство изделий из дерева	114,7	107,9	162,0	90,4	99,3
Целлюлозно-бумажное производство; издательская и полиграфическая деятельность	101,4	110,4	127,0	102,8	123,6
Химическое производство	105,2	89,2	52,4	321,6	131,9
Производство резиновых и пластмассовых изделий	101,2	101,0	99,4

Цены и тарифы

Производство прочих неметаллических минеральных продуктов	175,1	126,4	112,0	102,7	108,5
Металлургическое производство и производство готовых металлических изделий	120,9	96,9	133,7	89,7	113,0

Продолжение табл. 18.13.

	2000	2005	2008	2009	2010
Производство машин и оборудования	116,6	94,7	100,6	109,0	70,8
Производство электрооборудования, электронного и оптического оборудования	101,8	109,1	125,2	99,4	105,0
Производство транспортных средств и оборудования	128,0	100,0	125,4	100,2	100,1
Производство и распределение электроэнергии, газа и воды	117,5	119,7	117,9	117,6	116,7

18.14. Индексы цен производителей на отдельные виды промышленных товаров по видам экономической деятельности
(декабрь к декабрю предыдущего года; в процентах)

	2000	2005	2008	2009	2010
Добыча полезных ископаемых, кроме топливно-энергетических					
Щебень и гравий	131,6	116,0	132,0	96,1	94,8
Производство пищевых продуктов, включая напитки, и табака					
Мясо и птица	135,1	111,3	108,0	106,2	103,3
говядина	133,7	113,3	138,5	102,5	119,5
свинина	139,3	102,2	122,8	87,7	115,9
мясо домашней птицы, кроме субпродуктов	85,0	114,1	92,7
субпродукты пищевые убойных животных	130,8	136,6	128,5	105,5	102,5
Колбасы (колбаски) вареные	135,5	102,6	123,3	105,7	102,9
Сельдь соленая	...	132,7	100,0	113,2	100,0
Соки для детей ¹⁾	115,7	106,1	113,1	106,6	102,7
Масло подсолнечное	87,1	97,0	74,1	96,4	152,4
Йогурт и прочие виды молока или сливок, ферментированных или сквашенных, кроме сметаны	125,1	109,4	110,8	92,7	126,4
Сметана	108,7	110,0	111,1	102,9	115,1

Цены и тарифы

Молоко питьевое	120,1	115,6	111,1	96,2	117,8
Сыры плавленые	102,7	94,5	95,1	100,0	102,6
Масло сливочное	99,1	102,0	100,9	113,1	109,3
Мука пшеничная	104,0	76,6	105,7	76,0	133,5

Продолжение табл. 18.14.

	2000	2005	2008	2009	2010
Изделия хлебобулочные из ржаной муки и смеси ржаной и пшеничной муки	136,1	100,6	114,3	100,03	110,9
Изделия хлебобулочные из пшеничной муки	127,7	100,1	114,9	100,0	116,4
Печенье (включая галеты и крекеры)	109,9	100,0	119,5	100,0	122,0
Сахар белый свекловичный в твердом состоянии	158,5	112,7	97,6	157,4	124,3
Изделия макаронные без начинки, не подвергнутые тепловой обработке или неприготовленные каким-либо другим способом	104,0	92,0	122,6	71,0	116,2
Майонез	107,0	116,8	113,1	105,3	121,5
Водка	118,2	102,0	101,7	102,1	100,7
Спирт этиловый	123,2	81,5	103,1	62,4	93,9
Пиво, кроме отходов пивоварения	128,9	108,4	106,0	99,3	135,7
Воды минеральные и газированные неподслащенные и неароматизированные	126,0	106,3	104,6	101,1	101,1
Сигареты	104,1	100,1	112,5	127,4	80,8
Текстильное и швейное производство					
Белье постельное	143,5	114,4	93,9	100,0	107,5
Платья, сарафаны женские или для девочек	...	117,5	106,9	100,0	105,9
Рубашки (сорочки верхние) мужские или для мальчиков из хлопчатобумажных тканей	...	112,7	115,8	95,8	102,0
Производство кожи, изделий из кожи и производство обуви					
Кожтовары хромовые	138,9	102,8	122,4	100,0	100,0
Обработка древесины и производство изделий из дерева					
Пиломатериалы необрезные	...	113,2	170,2	87,5	99,0
Блоки дверные в сборе (комплектно)	106,3	100,0	122,9	114,5	100,0
Блоки оконные в сборе (комплектно)	122,3	108,3	117,6	100,0	100,0

Целлюлозно-бумажное производство, издательская и полиграфическая деятельность					
Книги, газеты и прочие материалы печатные	101,4	110,4	100,6	112,7	120,4
Продолжение табл. 18.14.					
	2000	2005	2008	2009	2010
Химическое производство					
Сульфат аммония	112,5	100,0	188,2	126,3	343,2
Бензол	...	86,4	28,4	392,5	121,0
Полимеры кремнеорганические	139,7	105,0	132,2	102,1	100,3
Производство прочих неметаллических минеральных продуктов					
Кирпич силикатный	113,6	109,8	122,2	109,2	107,6
Известь негашеная	...	117,4	109,8	105,3	114,0
Блоки стеновые крупные (включая блоки стен подвалов) из бетона	...	120,0	113,9	84,3	113,3
Панели стеновые наружные железобетонные	142,0	115,0	114,4	90,0	100,0
Растворы строительные	...	115,6	107,1	103,1	89,5
Металлургическое производство и производство готовых металлических изделий					
Чугун	125,8	74,7	93,2	104,9	181,8
Прокат толстолистовой (от 4 мм) горячекатаный из стали, кроме нержавеющей и быстрорежущей	105,6	91,5	100,01	111,8	111,6
Прокат тонколистовой (до 4 мм) горячекатаный из стали, кроме нержавеющей и быстрорежущей	156,2	91,5	103,8	105,7	112,5
Прокат плоский из электротехнической стали с неориентированным зерном шириной не менее 600 мм	111,0	108,9	125,7	89,7	108,8
Прокат плоский из электротехнической стали с ориентированным зерном шириной не менее 600 мм	105,1	230,5	109,1	94,6	75,2

Цены и тарифы

Прокат плоский холоднокатаный шириной не менее 600 мм из нелегированной стали, неплакированный, без гальванического или другого покрытия	119,8	97,7	128,1	90,6	117,6
Прокат плоский холоднокатаный с покрытиями из стали (кроме наждавующей и быстрорежущей) шириной не менее 600 мм	104,1	101,8	124,6	95,7	94,9

Продолжение табл. 18.14

	2000	2005	2008	2009	2010
Трубы стальные	...	84,7	134,3	76,6	123,7
Полосы холоднокатаные узкие	121,6	92,7	130,5	79,1	124,5
Ванны	112,0	105,2	116,7	97,1	110,7
Раковины и мойки из черных металлов	118,3	111,9	118,5	108,9	108,0

Производство машин и оборудования

Тракторы пропашные	104,1	106,4	117,1	111,5	...
Культиваторы для сплошной обработки почвы	119,5	105,0	137,3	104,0	108,3
Сталеплавильное оборудование и литейные машины	119,7	127,3	110,0	100,0	97,1
Холодильники и морозильники бытовые	116,9	91,6	103,5	109,8	62,4
Бытовые стиральные машины	93,8	109,1	70,8

Производство электрооборудования, электронного и оптического оборудования

Элементы первичные и батареи первичных элементов	69,9	112,2	154,4	100,0	108,2
--	------	-------	-------	-------	-------

Производство транспортных средств и оборудования

Части и принадлежности для автотранспортных средств, не включенные в другие группировки	128,0	100,0	119,8	100,4	100,1
---	-------	-------	-------	-------	-------

Производство и распределение электроэнергии, газа и воды

Электроэнергия, отпущенная различным категориям потребителей	114,6	117,7	115,0	115,2	121,8
Теплоэнергия	134,3	126,2	124,8	122,3	112,5

Липецкий статистический ежегодник. 2011

315

18.15. Индексы цен на приобретенные промышленными организациями основные виды топливно-энергетических ресурсов
(на конец периода; в процентах к концу предыдущего периода)

	2003	2005	2009	2010
Топливо-энергетические ресурсы – всего	124,1	106,0	80,1	127,7
в том числе:				
электроэнергия	109,3	108,3	107,9	112,7
теплоэнергия	140,3	119,4	121,1	111,4
бензин автомобильный всех марок	122,3	122,0	105,8	106,6
топливо дизельное	125,2	122,4	106,1	125,3
масла смазочные всех видов	105,7	107,4	109,7	122,6
газ естественный	123,9	112,3	126,2	114,9
уголь для коксования	129,2	103,2	70,5	154,9

18.16. Индексы цен производителей сельскохозяйственной продукции
(декабрь к декабрю предыдущего года; в процентах)

	1995 ¹⁾	2000	2005	2009	2010
Продукция и услуги сельского хозяйства и охоты	318	134,5	102,0	90,6	125,1
Культуры сельскохозяйственные, продукция овощеводства и садоводства	259	144,3	84,9	79,1	165,9
Зерновые и зернобобовые культуры	258	163,5	80,8	79,9	163,7
Пшеница	299	148,4	62,0	84,9	138,6
Рожь	425	149,2	104,2	77,7	147,8
Гречиха	363	114,7	100,8	101,5	178,7
Ячмень	247	234,1	94,8	73,6	218,0
Овощи бобовые лущеные сушеные (зернобобовые культуры)	157	420,9	87,5	86,5	159,8
Овес	207	134,4	104,6	72,2	132,3
Подсолнечник	1756	95,7	93,6	78,3	210,1
Картофель	456	73,7	94,3	99,6	187,4

Продолжение таб.18.16.

	1995 ¹⁾	2000	2005	2009	2010
Овощи свежие или охлажденные,					
не включенные в другие	267	115,7	87,2	72,3	169,0
Томаты (помидоры)	226	196,7	99,99	40,0	263,3
Огурцы	281	86,4	83,4	81,4	156,1
Капуста	226	90,6	92,0	49,1	192,6
Плоды семечковых, косточковых и ягодных культур	...	45,4	122,4	70,5	159,2
Плоды семечковых культур	292	42,4	122,8	66,8	160,9
Плоды ягодных культур	179	108,3	120,8	199,6	121,4
Животные живые и продукты животного происхождения	361	124,6	115,1	101,1	103,5
Скот крупный рогатый, овцы и козы, свиньи и птица сельскохозяйственная	337	129,3	121,8	102,7	94,8
Скот крупный рогатый живой, кроме чистопородного племенного, буйволов, яков, зебу и прочих жвачных животных	363	135,1	117,8	101,5	99,8
Свиньи живые за исключением племенных и диких	323	144,6	99,4	86,6	109,7
Птица сельскохозяйственная живая	293	105,8	125,6	115,1	87,9
Молоко сырое крупного рогатого скота	466	113,4	113,4	101,2	135,0
Яйца куриные	302	149,2	83,0	79,5	111,6

¹⁾К предыдущему году.

18.17. Средние цены производителей сельскохозяйственной продукции

(в среднем за год; рублей за тонну; в 1995г. тыс. руб.)

	1995	2000	2005	2009	2010
Зерновые и зернобобовые культуры	206	2459	2826	3868	3599
пшеница	259	2647	2503	3523	3511
рожь	209	2865	3178	3248	3305
гречиха	751	4100	4570	7004	7543
ячмень	171	1909	3169	4350	3292
овощи бобовые лущеные сушеные (зернобобовые культуры)	242	5909	2714	4829	4499
овес	176	1800	2308	5957	4292

Продолжение таб.18.17.

	1995	2000	2005	2009	2010
Подсолнечник	1172	2500	4739	8758	10054
Картофель	505	3438	4392	6574	6133
Овощи свежие или охлажденные, не включенные в другие группировки	1585	2496	10884	45780	65155
томаты (помидоры)	3183	16430	36178	54500	64317
огурцы	3354	11726	30534	50750	66333
капуста	679	1387	2896	4268	3865
Плоды семечковых, косточковых и ягодных культур	...	6559	13685	19847	19743
плоды семечковых культур	778	6502	13546	19760	19580
плоды ягодных культур	2205	14162	22950	40717	66429
Скот крупный рогатый, овцы и козы, свиньи и птица сельскохозяйственная	3132	15772	40520	45820	41347
Скот крупный рогатый живой, кроме чистопородного племенного, буйволов, яков, зебу и прочих жвачных животных	2647	15812	31994	52454	52669
Свиньи живые за исключением племенных и диких	4214	18284	49471	65226	63207
Птица сельскохозяйственная живая	3785	13043	44585	43526	39112
Молоко сырое крупного рогатого скота	601	3304	6102	9699	12545

18.18. Индексы цен строительной продукции
(декабрь к декабрю предыдущего года; в процентах)

	Сводный индекс цен строительной продукции	в том числе индекс цен	
		производителей в строительстве (строительно-монтажные работы)	машины и оборудование, используемые в строительстве
1995	...	235,3	...
2000	130,8	137,8	115,2
2005	111,9	120,6	106,9
2008	114,2	115,7	113,5
2009	100,1	93,7	107,6
2010	106,7	106,9	105,1

18.19. Индексы тарифов на грузовые перевозки
(декабрь к декабрю предыдущего года; в процентах)

	1995	2000	2005	2009	2010
Транспорт – всего	290	142,3	112,4	104,5	110,5
в том числе:					
автомобильный транспорт	290	142,3	112,4	104,5	110,5

18.20. Индекс тарифов на услуги связи для юридических лиц
(декабрь к декабрю предыдущего года; в процентах)

	2000		2005		2009		2010	
	Для бюджетных организаций	Для коммерческих организаций	Для бюджетных организаций	Для коммерческих организаций	Для бюджетных организаций	Для коммерческих организаций	Для бюджетных организаций	Для коммерческих организаций
Услуги связи	123,1	105,2	104,4	101,4	103,6	103,6	107,9	107,9
почтовая	140,7	120,2	127,6	118,5	110,8	110,8	126,5	126,5
городская телефонная	139,3	120,5	113,9	111,2	104,3	104,3	100,4	100,4
междугородная телефонная	111,1	100,0	94,6	94,6	100,0	100,0	100,0	100,0
документальная электро-связь	101,2	100,0	101,3	96,0	115,9	115,9	123,5	123,5
проводное вещание	100,0	100,0	120,0	120,0	133,3	133,3	108,3	108,3
беспроводная связь	100,0	100,0	100,0	100,0	100,0	100,0

Методологические пояснения

Раздел представляет статистические данные об уровне и индексах цен (тарифов) на товары и услуги на потребительском рынке, на рынке жилья, в отраслях производства.

Цены. Индекс потребительских цен и тарифов на товары и услуги (ИПЦ) характеризует изменения во времени общего уровня цен и тарифов на товары и услуги, приобретаемые населением для непроизводственного потребления. Измеряет отношение стоимости фактического фиксированного набора товаров и услуг в текущем периоде к его стоимости в предыдущем периоде.

Индекс цен производителей промышленных товаров рассчитывается на основании регистрации цен на товары-представители в базовых промышленных предприятиях. Цены производителей представляют собой фактически сложившиеся на момент регистрации отпускные цены промышленных предприятий на продукцию, предназначенную для реализации на внутреннем рынке (без косвенных товарных налогов – налога на добавленную стоимость, акциза и т.п.).

Рассчитанные по товарам-представителям индексы агрегируются в соответствующие отрасли (подотрасли), представленные выбранными товарами.

Индекс цен производителей сельскохозяйственной продукции исчисляется на основании регистрации в отобранных для наблюдения сельскохозяйственных предприятиях цен на основные виды продуктов-представителей, реализуемых заготовительным, перерабатывающим организациям, на рынке, через собственную торговую сеть, населению непосредственно с транспортных средств, на ярмарках и аукционах, организациям, коммерческим структурам и т.п. Цены реализации сельскохозяйственной продукции приводятся с учетом надбавок и скидок за качество реализованной продукции без расходов на транспортировку, экспедирование, погрузку и разгрузку продукции, а также налога на добавленную стоимость и дотаций.

Индекс цен производителей в строительстве рассчитывается как агрегированный показатель из индексов цен на строительные-монтажные работы, машины и оборудование, прочие капитальные работы и затраты, взвешенные по доле этих элементов в общем объеме инвестиций в основной капитал.

Расчет **индекса цен на строительные-монтажные работы** проводится на базе данных формы отчетности о ценах на материалы, изделия и конструкции, приобретенные в базовых подрядных организациях на всей территории области, а также на базе технологических моделей, разработанных по отраслям экономики с учетом территориальных особенностей строительства.

Индекс тарифов на грузовые перевозки характеризует изменение за отчетный период фактически действующих тарифов на грузовые перевозки без учета изменения за этот период структуры перевезенных грузов по разнообразным признакам: по виду и размеру отправки груза, скорости доставки, расстоянию перевозки, территории перевозки, типу подвижного состава, степени использования его грузоподъемности и по другим признакам.

Индексы цен на первичном и вторичном рынке жилья рассчитываются на основе зарегистрированных цен соответственно на вновь построенные квартиры и на квартиры функционирующего приватизированного жилого фонда, если они являются объектами совершения рыночных сделок.

Наблюдение ведется по выборочному кругу организаций, осуществляющих операции с недвижимостью, на первичном рынке жилья в 2000-2005гг. – по г.Липецку, в 2008-2009гг.- по гг. Липецк, Елец, Грязи, Лебедянь, в 2010г.- по гг. Липецк, Елец, Грязи, на вторичном рынке жилья в 2000-2008гг.- по г.Липецку, в 2009-2010гг.- гг. Липецк, Елец.

Индекс тарифов на услуги связи для юридических лиц характеризует общее изменение тарифов на услуги связи для различных категорий пользователей (бюджетных и коммерческих организаций).

19. ИСПОЛЬЗОВАНИЕ ОТДЕЛЬНЫХ ВИДОВ ТОПЛИВА

19.1. Расход отдельных видов топлива на предприятиях и в организациях Липецкой области

	1990	2000	2005	2009	2010	2010 в % к	
						1990	2009
Бензин автомобильный тыс. тонн	238	97	84	63,7	62	27	97
Керосин, тыс. тонн	16,5	1,4	1,6	1,3	1,2	7	92
Топливо дизельное, тыс. тонн	395	196	173	177,1	177,5	45	100,2
Топливо печное быто- вое, тыс. тонн	30,3	1,4	0,6	0,1	0,1	0,0	0,0
Мазут топочный, тыс. тонн	486	56	35	24,5	14,9	3	61
Газ горючий природ- ный, млн. куб. м	4545	3474	3682	3742	3878	85	104
Уголь и продукты его переработки, тыс. тонн	5823	5187	5184	3284	3352	58	102
Дрова для отопления, тыс. пл. куб. м	41,9	10,7	2,8	7,4	5,9	14	80

19.2. Остатки отдельных видов топлива на предприятиях и в организациях Липецкой области

	1990	2000	2005	2009	2010	(на конец года)	
						2010 в % к	
						1990	2009
Бензин автомобильный тыс. тонн	5,2	16,2	21,8	15,8	9,1	175	58
Керосин, тыс. тонн	1,9	0,7	0,1	0,1	0,1	5	100,0
Топливо дизельное, тыс. тонн	24,3	18,0	31,5	19,3	18,1	74	94
Топливо печное быто- вое, тыс. тонн	3,2	0,1	0,4	0,1	-	-	-
Мазут топочный, тыс. тонн	162	127	72,5	100,9	98,4	61	98
Уголь и продукты его переработки, тыс. тонн	308	192	388	271,3	265,5	86	98
Дрова для отопления, тыс. пл. куб. м	33,9	2,7	5,4	15,9	24,3	72	153

Методологические пояснения

В таблицах приводятся данные о расходе и остатках отдельных видов топлива на предприятиях и в организациях области на основе федерального статистического наблюдения по форме № 4 -ТЭР "Сведения об остатках, поступлении и расходе топлива и теплоэнергии, сборе и использовании отработанных нефтепродуктов", предоставленной юридическими лицами, независимо от формы собственности и организационно-правовой формы (кроме субъектов малого предпринимательства), являющихся потребителями топлива и теплоэнергии, а также занимающихся реализацией топлива населению.

**20. ГОРОДСКИЕ ОКРУГА И МУНИЦИПАЛЬНЫЕ РАЙОНЫ
ЛИПЕЦКОЙ ОБЛАСТИ**

**АДМИНИСТРАТИВНО-ТЕРРИТОРИАЛЬНОЕ ДЕЛЕНИЕ,
НАСЕЛЕНИЕ И КОЛИЧЕСТВО ПРЕДПРИЯТИЙ**

**20.1. Территориальные (муниципальные) образования¹⁾,
входящие в состав Липецкой области на 1 января 2011 года**

	Города - всего	в том числе входящие в состав районов	Сельсоветы	Сельские населенные пункты
Всего по области	8	6	299	1600
Города областного значения				
г. Липецк	1	-	-	-
г. Елец	1	-	-	-
Районы:				
Воловский	-	-	15	77
Грязинский	1	1	16	62
Данковский	1	1	22	148
Добринский	-	-	19	116
Добровский	-	-	17	45
Долгоруковский	-	-	14	97
Елецкий	-	-	15	99
Задонский	1	1	17	122
Измалковский	-	-	13	120
Краснинский	-	-	10	87
Лебедянский	1	1	16	88
Лев-Толстовский	-	-	10	45
Липецкий	-	-	21	86
Становлянский	-	-	18	121
Тербунский	-	-	15	75
Усманский	1	1	24	62
Хлевенский	-	-	15	48
Чаплыгинский	1	1	22	102

¹⁾ Согласно Закону Липецкой области № 382-ОЗ от 28.04.2010 г. «Об административно – территориальном устройстве Липецкой области и порядке его изменения».

20.2. Численность населения по муниципальным образованиям Липецкой области
(предварительные итоги Всероссийской переписи населения 2010 года)

	Все население, человек	в том числе:			
		городское население	сельское население	мужчины	женщины
Липецкая область	1172818	746476	426342	535322	637496
Городские округа:					
г. Липецк	508124	508124	-	230467	277657
г. Елец	108404	108404	-	49220	59184
Муниципальные районы:					
Воловский	14634	-	14634	6859	7775
Грязинский	75151	46798	28353	34538	40613
Данковский	35460	21056	14404	16171	19289
Добринский	37576	-	37576	17596	19980
Добровский	24223	-	24223	10954	13269
Долгоруковский	18623	-	18623	8654	9969
Елецкий	30135	-	30135	14181	15954
Задонский	34962	9695	25267	15751	19211
Измалковский	17281	-	17281	7818	9463
Краснинский	13498	-	13498	6165	7333
Лебедянский	43160	20991	22169	19656	23504
Лев-Толстовский	17148	-	17148	7940	9208
Липецкий	49258	-	49258	22859	26399
Становлянский	18746	-	18746	8608	10138
Тербунский	22535	-	22535	10582	11953

Городские округа и муниципальные районы Липецкой области

	Все население, человек	в том числе:			
		городское население	сельское население	мужчины	женщины
Усманский	50983	18752	32231	23219	27764
Хлевенский	20209	-	20209	9088	11121
Чаплыгинский	32708	12656	20052	14996	17712

20.3. Численность постоянного населения

(от предварительных итогов Всероссийской переписи населения 2010 года)

(человек)

	На 1 января 2010			На 1 января 2011			Средняя за 2010		
	Все население	в том числе:		Все население	в том числе:		Все население	в том числе:	
		городское	сельское		городское	сельское		городское	сельское
Всего по области	1176855	748120	428735	1171331	746169	425162	1174093	747145	426949
Городские округа:									
г. Липецк	508828	508828	-	508127	508127	-	508478	508478	-
г. Елец	108824	108824	-	108268	108268	-	108546	108546	-
Муниципальные районы:									
Воловский	14862	-	14862	14520	-	14520	14691	-	14691
Грязинский	74562	46822	27740	75317	46805	28512	74940	46814	28126
г. Грязи	46822	46822	-	46805	46805	-	46814	46814	-
Данковский	35974	21271	14703	35263	20975	14288	35619	21123	14496
г. Данков	21271	21271	-	20975	20975	-	21123	21123	-
Добринский	37874	-	37874	37426	-	37426	37650	-	37650
Добровский	24472	-	24472	24120	-	24120	24296	-	24296
Долгоруковский	18940	-	18940	18485	-	18485	18713	-	18713
Елецкий	30208	-	30208	30106	-	30106	30157	-	30157
Задонский	34944	9734	25210	34917	9710	25207	34931	9722	25209
г. Задонск	9734	9734	-	9710	9710	-	9722	9722	-
Измалковский	17274	-	17274	17229	-	17229	17252	-	17252
Краснинский	13652	-	13652	13429	-	13429	13540	-	13540
Лебедянский	43566	21156	22410	43032	20930	22102	43209	21043	22256
г. Лебедянь	21156	-	21156	20930	20930	-	21043	21043	-
Льв-Толстовский	17221	-	17221	17110	-	17110	17165	-	17165
Липецкий	49554	-	49554	49198	-	49198	49376	-	49376

Городские округа и муниципальные районы Липецкой области

Становлянский	18878	-	18878	18655	-	18655	18766	-	18766
Тербунский	22489	-	22489	22528	-	22528	22508	-	22508
Усманский	51367	18745	32622	50837	18734	32103	51102	18739	32363
г. Усмань	18745	18745	-	18734	18734	-	18739	18739	-
Хлевенский	20274	-	20274	20156	-	20156	20215	-	20215
Чаплыгинский	33092	12740	20352	32608	12620	19988	32850	12680	20170
г. Чаплыгин	12740	12740	-	12620	12620	-	12680	12680	-

20.4. Прирост (убыль) постоянного населения в 2010 году

	Естественный прирост, убыль (-)	Миграционный прирост, убыль (-)	Административно-территориальные изменения	Всего прирост, убыль(-)	На 1000 населения - всего ¹⁾ прирост, убыль (-)
Всего по области - человек	-6779	1255	-	-5524	-4,7
Городские округа:					
г. Липецк	-1844	1143	-	-701	-1,4
г. Елец	-840	284	-	-556	-5,1
Муниципальные районы					
Воловский	-142	-200	-	-342	-23,3
Грязинский	-207	962	-	755	10,1
г. Грязи	-145	128	-	-17	-0,4
Данковский	-361	-350	-	-711	-20,0
г. Данков	-179	-117	-	-296	-14,0
Добринский	-170	-278	-	-448	-11,9
Добровский	-335	-17	-	-352	-14,5
Долгоруковский	-268	-187	-	-455	-24,3
Елецкий	-203	101	-	-102	-3,4
Задонский	-352	325	-	-27	-0,8
г. Задонск	-67	43	-	-24	-2,5
Измалковский	-145	100	-	-45	-2,6
Краснинский	-134	-89	-	-223	-16,5
Лебединский	-249	-285	-	-534	-12,3
г. Лебединь	-135	-91	-	-226	-10,7
Лев-Голостовский	-82	-29	-	-111	-6,5
Липецкий	-222	-134	-	-356	-7,2

Городские округа и муниципальные районы Липецкой области

Становлянский	-171	-52	-	-223	-11,9
Тербунский	-141	180	-	39	1,7
Усманский	-391	-139	-	-530	-10,4
г. Усмань	47	-58	-	-11	-0,6
Хлевенский	-223	105	-	-118	-5,8
Чаплыгинский	-299	-185	-	-484	-14,7
г. Чаплыгин	-110	-10	-	-120	-9,5

¹⁾ Здесь и далее относительные показатели за 2010 г. приведены с учетом предварительных итогов ВПН 2010 года, за 2009 г. - без учета итогов.

20.5. Рождаемость и смертность населения в 2010 году

	Всего, человек		На 1000 населения	
	родившихся	умерших	родившихся	умерших
Всего по области	12803	19582	10,9	16,7
Городские округа:				
г. Липецк	5388	7232	10,6	14,2
г. Елец	1042	1882	9,6	17,3
Муниципальные районы:				
Воловский	145	287	9,9	19,5
Грязинский	1044	1251	13,9	16,7
г. Грязи	600	745	12,8	15,9
Данковский	394	755	11,1	21,2
г. Данков	218	397	10,3	18,8
Добринский	425	595	11,3	15,8
Добровский	250	585	10,3	24,1
Долгоруковский	143	411	7,6	22,0
Елецкий	312	515	10,3	17,1
Задонский	366	718	10,5	20,6
г. Задонск	100	167	10,3	17,2
Измалковский	206	351	11,9	20,3
Краснинский	147	281	10,9	20,8
Лебедянский	512	761	11,8	17,6
г. Лебедянь	237	372	11,3	17,7
Лев-Толстовский	208	290	12,1	16,9
Липецкий	626	848	12,7	17,2
Становлянский	214	385	11,4	20,5
Тербунский	234	375	10,4	16,7

Городские округа и муниципальные районы Липецкой области

Усманский	591	982	11,6	19,2
г. Усмань	339	292	18,1	15,6
Хлевенский	211	434	10,4	21,5
Чаплыгинский	345	644	10,5	19,6
г. Чаплыгин	127	237	10,0	18,7

20.6. Браки и разводы в 2010 году

	Всего		На 1000 населения	
	браков	разводов	браков	разводов
Всего по области	9650	5192	8,2	4,4
Городские округа:				
г. Липецк	5097	2426	10,0	4,8
г. Елец	657	480	6,1	4,4
Муниципальные районы:				
Воловский	87	47	5,9	3,2
Грязинский	461	340	6,2	4,5
Данковский	326	165	9,2	4,6
Добринский	197	137	5,2	3,6
Добровский	102	87	4,2	3,6
Долгоруковский	107	78	5,7	4,2
Елецкий	582	135	19,3	4,5
Задонский	210	139	6,0	4,0
Измалковский	95	69	5,5	4,0
Краснинский	100	66	7,4	4,9
Лебедянский	253	207	5,8	4,8
Лев-Толстовский	104	70	6,1	4,1
Липецкий	355	193	7,2	3,9
Становлянский	96	70	5,1	3,7
Тербунский	161	114	7,2	5,1
Усманский	323	186	6,3	3,6
Хлевенский	143	73	7,1	3,6
Чаплыгинский	194	110	5,9	3,3

20.7. Количество предприятий, организаций и учреждений,

332

Липецкий статистический ежегодник. 2011

включенных в Статистический регистр хозяйствующих субъектов

	На 1 января, единиц				
	1996	2001	2006 ¹⁾	2010 ¹⁾	2011 ¹⁾
Всего по области:	11825	15643	21288	21412	21895
Городские округа:					
г. Липецк	6013	8975	13609	13739	14143
г.Елец	896	1177	1507	1429	1424
Муниципальные районы:					
Воловский	176	202	219	208	204
Грязинский	499	523	596	584	594
Данковский	421	423	450	407	415
Добринский	473	445	454	396	385
Добровский	197	230	284	311	312
Долгоруковский	180	170	204	240	240
Елецкий	188	304	443	430	444
Задонский	323	321	340	389	394
Измалковский	228	197	211	228	220
Краснинский	133	169	183	178	192
Лебедянский	438	419	450	441	428
Лев-Толстовский	133	184	184	194	189
Липецкий	246	378	451	580	632
Становлянский	170	224	236	241	239
Тербунский	256	296	314	281	285
Усманский	396	452	520	489	485
Хлевенский	214	241	274	279	294
Чаплыгинский	245	313	359	368	376

¹⁾Данные о юридических лицах получены на основе сведений о государственной регистрации, предоставляемых налоговыми органами по Липецкой области из Единого государственного реестра юридических лиц, и объектах, не прошедших госрегистрацию.

**20.8. Количество индивидуальных предпринимателей,
включенных в Статистический регистр хозяйствующих субъектов**

	На 1 января, единиц				
	1997	2001	2006 ¹⁾	2010 ¹⁾	2011 ¹⁾
Всего по области:	6075	25531	26420	34293	34583
Городские округа:					
г. Липецк	4919	19066	13013	16248	16000
г.Елец	69	614	3511	3953	3823
Муниципальные районы:					
Воловский	1	25	154	211	243
Грязинский	147	1722	1619	2163	2109
Данковский	-	33	710	911	982
Добринский	37	287	522	796	805
Добровский	-	53	299	474	498
Долгоруковский	70	25	215	374	415
Елецкий	-	96	436	689	735
Задонский	299	808	550	782	812
Измалковский	50	61	147	226	265
Краснинский	-	62	124	247	271
Лебедянский	1	189	1044	1500	1521
Лев-Толстовский	22	61	183	318	339
Липецкий	406	1324	1004	1528	1596
Становлянский	7	39	251	428	453
Тербунский	30	31	288	486	527
Усманский	16	909	1126	1297	1372
Хлевенский	1	66	454	586	630
Чаплыгинский	-	60	770	1076	1187

¹⁾ Данные об индивидуальных предпринимателях получены на основе сведений о государственной регистрации, предоставляемых налоговыми органами по Липецкой области из Единого государственного реестра индивидуальных предпринимателей.

**20.9. Оборот организаций по крупным и средним организациям
всех видов деятельности ¹⁾**

	(млн. рублей)	
	2009	2010
Всего по области	385361,1	496918,3
Городские округа:		
г. Липецк	284303,9	384816,3
г. Елец	19921,9	21787,0
Муниципальные районы:		
Воловский	505,0	463,8
Грязинский	7986,6	10310,8
Данковский	2973,5	3402,3
Добринский	4902,9	4770,0
Добровский	600,2	709,8
Долгоруковский	1152,6	1056,5
Елецкий	1912,5	1430,2
Задонский	2946,6	3171,0
Измалковский	870,5	755,9
Краснинский	967,1	991,9
Лебедянский	31517,3	34038,9
Лев-Толстовский	3817,1	4256,9
Липецкий	12160,5	14291,6
Становлянский	1489,5	2341,3
Тербунский	1548,6	1807,9
Усманский	2231,5	2323,3
Хлевенский	1330,8	1304,7
Чаплыгинский	2222,5	2888,0

20.10. Отгружено товаров собственного производства, выполнено работ и услуг собственными силами (без НДС и акциза) по крупным и средним организациям всех видов деятельности ¹⁾

	(млн. рублей)	
	2009	2010
Всего по области	297128,9	376913,7
Городские округа:		
г.Липецк	215736,5	287094,4
г.Елец	15868,6	17099,7
Муниципальные районы:		
Воловский	279,4	208,9
Грязинский	4982,3	7155,4
Данковский	2209,1	2563,6
Добринский	3978,8	4073,0
Добровский	338,2	357,2
Долгоруковский	894,1	770,6
Елецкий	1584,7	1109,1
Задонский	1698,9	1750,5
Измалковский	644,3	501,8
Краснинский	420,7	368,8
Лебедянский	29605,2	32112,7
Лев-Толстовский	3530,8	3905,0
Липецкий	10421,0	12254,4
Становлянский	801,7	1392,2
Тербунский	929,0	1011,7
Усманский	1490,8	1513,7
Хлевенский	526,6	449,6
Чаплыгинский	1188,2	1221,7

¹⁾ Информация приведена по месту фактического осуществления деятельности территориально-обособленного подразделения.

СЕЛЬСКОЕ ХОЗЯЙСТВО

20.11. Посевные площади сельскохозяйственных культур
в хозяйствах всех категорий в 2010 году

(тыс. гектаров)

	Вся посевная площадь	в том числе культур:		
		зерновых	технических	кормовых
Всего по области	1214,4	759,5	259,3	135,6
Городские округа:				
г. Липецк	3,0	-	-	0,0
г. Елец	0,6	-	-	-
Муниципальные районы:				
Воловский	48,4	31,5	8,7	6,8
Грязинский	58,2	29,1	14,2	10,4
Данковский	83,6	54,8	18,4	7,8
Добринский	101,2	47,3	39,4	11,8
Добровский	56,3	38,0	6,3	8,5
Долгоруковский	58,6	35,4	11,1	6,4
Елецкий	58,2	36,6	8,1	8,9
Задонский	63,5	35,9	20,2	3,3
Измалковский	58,9	41,5	7,6	7,1
Краснинский	48,5	30,5	14,5	1,7
Лебедянский	69,1	44,6	9,8	12,2
Лев-Толстовский	57,1	38,4	13,0	4,8
Липецкий	87,1	62,3	10,6	10,1
Становлянский	68,0	43,5	12,8	9,5
Тербунский	73,9	50,3	13,2	6,7
Усманский	90,1	54,5	25,7	5,4
Хлевенский	48,5	28,1	10,4	6,8
Чаплыгинский	81,6	57,2	15,3	7,4

20.12. Валовые сборы основных сельскохозяйственных культур в хозяйствах всех категорий за 2010 год

(тыс. тонн)

	Зерно (в весе после доработки)	Сахарная свекла (фабричная)	Подсолнечник на зерно	Картофель
Всего по области	1214,5	1259,5	86,1	347,8
Городские округа:				
г. Липецк	-	-	-	12,5
г. Елец	-	-	-	2,6
Муниципальные районы:				
Воловский	49,5	72,9	3,6	9,0
Грязинский	38,9	87,3	4,0	19,3
Данковский	87,1	-	5,0	17,7
Добринский	62,6	419,6	7,8	13,9
Добровский	47,1	17,4	2,9	18,8
Долгоруковский	49,5	67,8	3,3	37,5
Елецкий	61,8	46,0	0,1	21,1
Задонский	45,7	103,6	0,5	20,8
Измалковский	72,9	9,1	3,2	15,8
Краснинский	51,1	86,2	5,1	16,7
Лебедянский	81,7	90,0	1,2	13,9
Лев-Толстовский	58,4	20,9	2,6	5,4
Липецкий	94,4	32,9	1,0	22,0
Становлянский	90,2	64,7	4,5	13,9
Тербунский	90,1	25,2	4,4	19,1
Усманский	89,5	57,3	17,4	31,3
Хлевенский	37,2	5,6	4,8	26,5
Чаплыгинский	106,8	53,0	14,7	10,0

**20.13. поголовье скота в хозяйствах всех категорий
на конец 2010 года**

(тыс. голов)

	Крупный рогатый скот	в том числе коровы	Свиньи	Овцы и козы
Всего по области	145,9	55,8	402,4	50,5
Городские округа:				
г. Липецк	0,3	0,1	1,0	0,6
г. Елец	0,3	0,2	0,2	0,2
Муниципальные районы:				
Воловский	7,3	2,4	7,8	1,8
Грязинский	5,8	2,6	3,6	1,6
Данковский	6,8	2,8	2,9	2,7
Добринский	15,1	5,7	23,5	2,9
Добровский	5,0	2,4	2,8	2,1
Долгоруковский	9,3	3,5	3,8	2,6
Елецкий	8,3	3,6	5,1	2,5
Задонский	3,1	1,2	2,6	4,3
Измалковский	9,1	3,8	13,3	2,2
Краснинский	3,0	1,1	1,5	2,8
Лебедянский	9,9	3,8	21,6	2,0
Лев-Толстовский	4,5	1,7	229,7	1,5
Липецкий	10,4	4,7	6,1	4,2
Становлянский	10,9	4,2	2,8	2,6
Тербунский	9,1	4,2	38,4	3,5
Усманский	7,2	2,6	5,9	2,9
Хлебенский	9,6	2,1	11,6	2,8
Чаплыгинский	10,9	3,1	18,2	4,7

**20.14. Производство скота и птицы на убой, молока в хозяйствах
всех категорий в 2010 году**

Городские округа и муниципальные районы Липецкой области

	Произведено, тыс. тонн		На 100 га сельхозугодий в сельхозорганизациях, центнеров	
	скот и птица на убой (в живом весе)	молоко	скот и птица на убой (в живом ве- се)	молоко
Всего по области	198,7	274,5	114,9	118
Городские округа:				
г. Липецк	0,4	0,9	6,4	-
г. Елец	0,1	0,8	-	-
Муниципальные районы:				
Воловский	2,6	10,1	25,8	106
Грязинский	14,2	12,9	195,5	123
Данковский	3,7	11,8	19,0	50
Добринский	27,3	26,1	206,2	124
Добровский	2,1	13,0	10,6	109
Долгоруковский	2,4	15,5	7,4	140
Елецкий	3,3	17,6	17,1	156
Задонский	10,1	6,5	102,6	13
Измалковский	4,0	19,0	35,0	189
Краснинский	1,2	4,6	2,3	33
Лебедянский	6,6	20,4	57,1	177
Лев-Толстовский	43,2	7,6	583,2	78
Липецкий	53,0	24,9	573,6	222
Становлянский	3,0	16,6	16,1	159
Тербунский	5,4	27,2	46,6	290
Усманский	5,7	12,9	30,1	36
Хлевенский	4,1	9,6	47,9	57
Чаплыгинский	6,3	16,5	27,4	116

КАПИТАЛЬНОЕ СТРОИТЕЛЬСТВО

Липецкий статистический ежегодник. 2011

341

20.15. Ввод в действие жилых зданий за 2010 год

	2010			
	Всего		в т.ч. индивидуальные	
	кв. м общей площади	в % к 2009	кв. м общей площади	в % к 2009
Всего по области	736845	100,7	512912	103,4
Городские округа:				
г.Липецк	394577	110,8	208489	114,4
г.Елец	12486	19,2	12486	29,5
Муниципальные районы:				
Воловский	3712	110,8	3712	110,8
Грязинский	43021	102,3	40467	108,5
Данковский	17077	103,2	8850	105,8
Добринский	20012	107,0	18444	113,9
Добровский	25284	179,7	25207	182,5
Долгоруковский	4644	51,1	2946	34,6
Елецкий	24204	116,0	20668	103,1
Задонский	19744	105,6	19381	147,2
Измалковский	3718	101,2	3718	111,3
Краснинский	6002	101,2	6002	118,5
Лебедянский	23939	108,2	18384	102,2
Лев-Толстовский	3600	64,8	3600	67,6
Липецкий	53883	100,4	48534	90,6
Становлянский	9110	119,6	8165	112,7
Тербунский	12661	103,9	11184	136,0
Усманский	30359	108,7	24987	101,2
Хлевенский	10653	103,4	10653	119,4
Чаплыгинский	18159	102,1	17035	103,3

20.16. Жилые здания, находящиеся в незавершенном строительстве (без индивидуальных застройщиков)

	По состоянию на конец года			
	2009		2010	
	количество домов, единиц	общая площадь жилых домов, кв. м	количество домов, единиц	общая площадь жилых домов, кв. м
Всего по области	97	373523	123	234979
Городские округа:				
г.Липецк	53	285976	39	171192
г.Елец	11	64916	4	36585
Муниципальные районы:				
Воловский	-	-	-	-
Грязинский	2	5720	1	2989
Данковский	2	2354	1	110
Добринский	1	68	-	-
Добровский	4	360	-	-
Долгоруковский	-	-	-	-
Елецкий	3	1138	4	1138
Задонский	1	1949	1	1949
Измалковский	-	-	-	-
Краснинский	1	735	-	-
Лебедянский	6	1556	7	1689
Лев-Толстовский	-	-	2	237
Липецкий	7	2093	56	9337
Становлянский	-	-	-	-
Тербунский	-	-	-	-
Усманский	4	3603	6	6698
Хлевенский	-	-	-	-
Чаплыгинский	-	-	-	-

20.17. Ввод в действие объектов соцкультбыта по муниципальным образованиям за 2010 год

	Высшие учебные заведения, кв.м. общей площади учебно-лабораторных зданий	Общеобразовательные учреждения, учебные места	Дошкольные образовательные учреждения, места	Больничные учреждения, койки	Амбулаторно-поликлинические учреждения, посещения в смену
Всего по области	5336	960	-	-	700
Городские округа:					
г.Липецк	5336	960	-	-	650
г.Елец	-	-	-	-	-
Муниципальные районы:					
Воловский	-	-	-	-	-
Грязинский	-	-	-	-	-
Данковский	-	-	-	-	-
Добринский	-	-	-	-	-
Добровский	-	-	-	-	-
Долгоруковский	-	-	-	-	-
Елецкий	-	-	-	-	-
Задонский	-	-	-	-	-
Измалковский	-	-	-	-	-
Краснинский	-	-	-	-	-
Лебедянский	-	-	-	-	50
Лев-Толстовский	-	-	-	-	-
Липецкий	-	-	-	-	-
Становлянский	-	-	-	-	-
Тербунский	-	-	-	-	-
Усманский	-	-	-	-	-
Хлевенский	-	-	-	-	-
Чаплыгинский	-	-	-	-	-

ТРАНСПОРТ**20.18. Наличие транспортных средств**

в 2010 году

(штук)

	Всего	в том числе по типам машин				
		грузо- вые	авто- бусы	легко- вые	пикапы	специ- альные
Всего по области	357206	44683	7599	299783	1437	3704
Городские округа:						
г. Липецк	165103	16382	4431	141535	533	2222
г. Елец	29579	3229	480	25553	150	167
Муниципальные районы:						
Воловский	3710	680	61	2915	12	42
Грязинский	16714	1766	284	14509	68	87
Данковский	13694	2377	228	10892	37	160
Добринский	8225	1699	234	6140	38	114
Добровский	7175	1695	166	5209	40	65
Долгоруковский	5419	1107	83	4202	25	2
Елецкий	7496	1153	100	6140	43	60
Задонский	9834	1195	173	8382	36	48
Измалковский	5646	976	63	4489	45	73
Краснинский	4324	828	76	3331	37	52
Лебедянский	17382	2138	298	14723	110	113
Л-Голостовский	5568	628	78	4805	30	27
Липецкий	15446	1926	192	13204	12	112
Становлянский	5996	1148	76	4697	30	45
Тербунский	5886	1091	66	4654	21	54
Усманский	13387	1908	216	11111	67	85
Хлевенский	7474	1080	110	6143	41	100
Чаплыгинский	9148	1677	184	7149	62	76

20.19. Наличие транспорта у индивидуальных владельцев

(штук)

	2009			2010		
	Грузо- вые	Авто- бусы	Легко- вые	Грузо- вые	Авто- бусы	Легко- вые
Всего по области	23921	2498	274879	24602	2585	287437
Городские округа:						
г. Липецк	8652	1534	128513	8775	1591	135835
г. Елец	1943	220	24108	2001	220	24971
Муниципальные районы:						
Воловский	241	5	2677	243	7	2726
Грязинский	1066	96	14001	1132	99	14254
Данковский	1265	33	10150	1351	38	10503
Добринский	577	46	5468	630	48	5740
Добровский	913	43	4733	927	44	4870
Долгоруковский	698	25	3791	726	27	4021
Елецкий	584	16	5644	629	17	5978
Задонский	675	36	7865	698	40	8132
Измалковский	567	18	4131	598	19	4368
Краснинский	354	21	3160	365	21	3191
Лебедянский	1344	150	12485	1389	151	12972
Лев-Толстовский	364	11	4637	365	15	4687
Липецкий	1070	75	12464	1112	74	12901
Становлянский	646	23	4403	674	21	4485
Тербунский	635	8	4248	649	5	4413
Усманский	1046	71	10375	1063	75	10851
Хлебенский	560	17	5793	549	21	5916
Чаплыгинский	721	50	6233	726	52	6623

20.20. Перевозки пассажиров и пассажирооборот автомобильного транспорта общего пользования¹⁾

	Перевозка пассажиров, тыс. пасс.		Пассажирооборот, млн. пасскм.	
	2009	2010	2009	2010
Всего по области	164890	159147	1172,9	1159,6
Городские округа:				
г. Липецк	130126	124468	726,9	717,0
г. Елец	15540	15740	120,7	118,8
Муниципальные районы:				
Воловский	233	202	9,9	9,3
Грязинский	7062	7065	56,9	56,9
Данковский	2010	1943	31,6	30,3
Добринский	696	730	19,5	19,7
Добровский	481	474	55,1	54,9
Долгоруковский	246	233	7,7	7,7
Елецкий	392	125	3,0	1,0
Задонский	684	659	11,9	11,8
Измалковский	120	122	2,7	2,7
Краснинский	377	354	12,6	12,6
Лебедянский	3051	3239	38,1	40,5
Лев-Толстовский	543	505	13,3	12,5
Становлянский	127	145	2,1	2,0
Тербунский	313	327	11,4	10,3
Усманский	1656	1554	28,4	28,9
Хлевенский	138	167	3,6	5,2
Чаплыгинский	1095	1095	17,5	17,5

¹⁾ С учетом малых автопредприятий и физических лиц, привлеченных для работы на маршрутах общего пользования.

**20.21. Обеспеченность населения собственными
легковыми автомобилями**

(на конец года; на 1000 человек населения; штук)

	1990	2000	2005	2009	2010
Всего по области	53,7	131,6	172,2	237,5	245,4
Городские округа:					
г. Липецк	58,4	157,2	182,6	256,0	267,3
г. Елец	62,4	140,7	176,3	218,2	230,6
Муниципальные районы:					
Воловский	40,1	77,8	138,3	184,6	188,0
Грязинский	31,9	89,6	134,8	191,3	189,3
Данковский	62,8	160,1	213,0	278,8	297,5
Добринский	53,6	78,6	105,9	143,5	153,5
Добровский	36,6	112,3	149,8	201,4	202,1
Долгоруковский	49,4	90,5	151,2	201,6	217,4
Елецкий	50,8	77,7	157,4	201,6	198,6
Задонский	65,4	125,9	174,0	225,4	233,0
Измалковский	43,8	110,1	168,9	234,7	253,9
Краснинский	53,9	118,1	156,9	224,1	238,1
Лебедянский	59,6	141,0	223,1	300,1	301,7
Лев-Толстовский	43,5	93,6	154,1	276,0	274,1
Липецкий	45,1	144,0	190,9	285,2	262,2
Становлянский	56,4	91,5	164,4	235,5	239,8
Тербунский	41,6	67,7	124,5	188,8	196,1
Усманский	45,7	102,7	156,8	207,1	213,6
Хлевенский	60,0	132,6	222,8	285,4	292,9
Чаплыгинский	39,2	85,7	128,1	191,2	203,2

20.22. Дорожно-транспортные происшествия¹⁾

	Происшествия, количество		Погибло, человек		Ранено, человек	
	2009	2010	2009	2010	2009	2010
Всего по области	2194	2255	266	281	2959	2907
Городские округа:						
г. Липецк	1026	1034	43	51	1276	1210
г. Елец	139	163	16	18	165	221
Муниципальные районы:						
Воловский	11	9	1	...	16	14
Грязинский	115	119	30	30	170	171
Данковский	43	37	11	12	68	51
Добринский	57	53	6	3	83	77
Добровский	49	48	7	9	65	61
Долгоруковский	22	19	4	6	33	29
Елецкий	84	83	25	23	111	121
Задонский	99	117	14	25	143	141
Измалковский	28	32	5	4	42	46
Краснинский	11	15	-	1	17	22
Лебедянский	78	86	7	12	119	108
Лев-Голостовский	9	8	-	1	15	10
Липецкий	134	134	24	22	216	191
Становлянский	72	79	24	32	104	128
Тербунский	33	34	8	1	60	56
Усманский	75	94	12	7	99	135
Хлевенский	59	41	22	13	84	52
Чаплыгинский	50	50	7	11	73	63

¹⁾ По данным УГИБДД УВД Липецкой области.

ТОРГОВЛЯ

20.23. Оборот розничной торговли по крупным и средним предприятиям всех видов экономической деятельности

	Млн. рублей	
	2009	2010
Всего по области	36514,9	44109,4
Городские округа:		
г. Липецк	23714,6	29149,3
г. Елец	3032,2	3579,0
Муниципальные районы:		
Воловский	203,0	215,7
Грязинский	1628,3	1689,1
Данковский	657,7	751,8
Добринский	230,4	276,6
Добровский	229,6	316,8
Долгоруковский	231,0	218,2
Елецкий	208,2	229,6
Задонский	1191,3	1453,9
Измалковский	209,7	226,5
Краснинский	185,8	206,5
Лебедянский	956,2	1053,1
Лев – Толстовский	263,9	318,3
Липецкий	729,7	855,2
Становлянский	771,4	1072,6
Тербунский	328,5	457,5
Усманский	540,3	643,4
Хлевенский	755,4	836,4
Чаплыгинский	447,7	559,9

20.24. Оборот общественного питания по крупным и средним предприятиям всех видов экономической деятельности

	Млн. рублей	
	2009	2010
Всего по области	792,6	852,6
Городские округа:		
г. Липецк	529,3	605,9
г. Елец	56,0	60,0
Муниципальные районы:		
Воловский	10,8	12,9
Грязинский	23,2	26,0
Данковский	18,6	13,3
Добринский	6,4	5,5
Добровский	0,5	0,2
Долгоруковский	5,7	5,1
Елецкий	5,7	3,2
Задонский	16,8	15,7
Измалковский	3,4	2,7
Краснинский	2,2	1,3
Лебедянский	64,0	52,8
Лев – Толстовский	0,5	-
Липецкий	28,4	26,4
Становлянский	12,0	11,9
Тербунский	1,5	1,7
Усманский	4,7	2,9
Хлевенский	0,4	0,3
Чаплыгинский	2,5	4,8

ФИНАНСЫ

20.25. Состояние расчетов и платежей¹⁾

(тыс. рублей)

	Просроченная дебиторская задолженность		Просроченная кредиторская задолженность			
	всего	из нее: покупателей	всего	из нее:		
				по платежам в бюджет	в государственные внебюджетные фонды	поставщикам
Всего						
2005	1610757	1307842	3592728	664699	970920	1798341
2009	2597805	1814073	3049398	214865	126674	2416992
2010	2836017	1697784	3216310	350882	140265	2493502
Муниципальные районы:						
Воловский						
2005	13390	9762	160796	26699	96243	32204
2009	2894	1154	8418	140	842	7436
2010	3375	1685	7199	101	341	6757
Грязинский						
2005	40722	27301	129540	7628	26441	92636
2009	46367	41018	86099	1011	2566	70551
2010	49042	41893	146127	8823	3017	110480
Данковский						
2005	52847	50328	186311	53044	63769	69476
2009	19836	19466	49948	7800	13834	28314
2010	26546	25736	63855	8073	13119	42663
Добринский						
2005	61387	58649	214248	44375	15860	154013
2009	38539	38047	58681	62	51	58568
2010	16132	16132	18254	-	-	18254
Добровский						
2005	54539	50498	145231	23899	46313	56799
2009	20233	18766	150650	2610	3324	142697
2010	21268	20838	138599	3227	3618	130800
Долгоруковский						
2005	21317	13982	71362	3909	16285	50677
2009	-	-	53344	3398	6299	39046
2010	376	376	75661	12754	7558	52173

¹⁾ По оперативным результатам разработки формы федерального государственного статистического наблюдения № П-3 «Сведения о финансовом состоянии организации» в фактически действовавших ценах, по сопоставимому кругу организаций.

Продолжение табл. 20.25.

	Просроченная дебиторская задолженность		Просроченная кредиторская задолженность			
	всего	из нее: покупателей	всего	из нее:		
				по платежам в бюджет	в государственные внебюджетные фонды	поставщикам
Елецкий						
2005	10748	8939	87082	17379	54705	14221
2009	10698	9190	154589	64525	7608	80780
2010	29249	22342	153498	87702	10345	37126
Задонский						
2005	10537	8020	77340	2669	14021	57792
2009	14776	6554	20368	2099	788	16260
2010	25108	20808	22194	888	578	20728
Измалковский						
2005	21657	9022	80977	29740	21775	26797
2009	372	372	1471	33	1015	423
2010	-	-	-	-	-	-
Краснинский						
2005	6833	6478	188330	58054	110785	15013
2009	2458	665	37659	29891	334	7434
2010	2694	600	42451	32082	206	10163
Лебедянский						
2005	50056	42351	140156	30885	26944	77447
2009	15114	11177	93741	8978	5181	70129
2010	71452	44829	82642	8892	5084	66822
Лев-Толстовский						
2005	16160	15948	89984	18854	43898	22216
2009	190	156	770	166	210	238
2010	927	863	993	170	42	427
Липецкий						
2005	83072	50947	210741	4357	20497	180033
2009	166925	159665	41261	7017	6533	25469
2010	29851	29843	15771	1726	3662	9182
Становлянский						
2005	30611	28220	83523	15400	33445	28899
2009	6735	4764	4639	-	259	4280
2010	6416	5153	1652	619	602	415

Продолжение табл. 20.25.

	Просроченная дебиторская задолженность		Просроченная кредиторская задолженность			
	всего	из нее: покупателей	всего	из нее:		
				по платежам в бюджет	в государственные внебюджетные фонды	поставщикам
Тербунский						
2005	9263	6271	115492	13234	66447	16966
2009	2321	1696	15952	-	-	15917
2010	775	26	654	-	-	647
Усманский						
2005	21698	17742	175669	36170	48287	84611
2009	25749	6673	20025	7911	4321	7321
2010	48696	26885	158707	116578	9671	31738
Хлевенский						
2005	6936	6896	32295	6289	14854	10994
2009	1914	1680	7076	785	641	5650
2010	4285	4015	9440	-	2235	7205
Чаплыгинский						
2005	18994	15634	239840	73196	105984	53665
2009	5628	4573	2524	-	-	2524
2010	4074	4074	1965	-	-	1965
Городские округа:						
г. Липецк						
2005	968682	777278	1065761	169296	126556	730154
2009	2031482	1312341	1613397	74517	60664	1233759
2010	2350794	1299453	2022560	42432	60321	1748244
г. Елец						
2005	111308	103576	98050	29622	17811	23728
2009	185574	176116	628786	3922	12204	600196
2010	144957	132233	254088	26815	19866	197713

УРОВЕНЬ ЖИЗНИ НАСЕЛЕНИЯ И СОЦИАЛЬНАЯ СФЕРА

20.26. Численность пенсионеров

(на конец года, тысяч человек)

	2000	2005	2009	2010 ¹⁾
Всего по области	365,8	367,4	371,4	375,0
в том числе:				
городские округа:				
г. Липецк	129,1	140,4	148,5	153,0
г. Елец	33,9	34,8	35,8	36,0
муниципальные районы:				
Воловский	5,6	5,2	4,9	4,9
Грязинский	22,9	23,2	23,5	23,5
Данковский	15,0	14,3	14,0	13,8
Добринский	12,8	12,1	11,8	11,7
Добровский	11,4	10,3	9,6	9,6
Долгоруковский	8,1	7,3	6,8	6,6
Елецкий	10,0	9,2	9,1	9,1
Задонский	13,2	12,6	12,3	12,3
Измалковский	6,9	6,4	5,9	5,9
Краснинский	5,5	5,0	4,6	4,5
Лебедянский	15,0	14,3	14,1	14,1
Лев-Толстовский	5,8	5,4	5,2	5,2
Липецкий	15,2	15,1	15,2	15,3
Становлянский	7,1	6,5	6,1	6,1
Тербунский	8,3	7,8	7,5	7,4
Усманский	18,4	17,8	17,7	17,6
Хлевенский	8,5	7,9	7,6	7,5
Чаплыгинский	13,1	11,8	11,2	10,9

20.27. Средний размер назначенных пенсий

(на конец года, рублей)

	2000	2005	2009	2010 ¹⁾
Всего по области	785	2391	5776	7109
в том числе:				
городские округа:				
г. Липецк	807	2535	6115	7541
г. Елец	822	2492	5906	7294
муниципальные районы:				
Воловский	767	2246	5394	6689
Грязинский	768	2310	5587	6853
Данковский	765	2293	5606	6797
Добринский	757	2202	5292	6494
Добровский	714	2206	5404	6574
Долгоруковский	755	2190	5295	6522
Елецкий	796	2293	5521	6680
Задонский	731	2193	5355	6510
Измалковский	779	2267	5455	6736
Краснинский	789	2301	5600	6927
Лебединский	786	2331	5568	6896
Лев-Толстовский	787	2357	5604	6842
Липецкий	786	2386	5720	7068
Становлянский	782	2289	5556	6879
Тербунский	728	2138	5212	6377
Усманский	773	2220	5404	6557
Хлевенский	731	2219	5335	6527
Чаплыгинский	770	2282	5474	6680

1) На 1 января года, следующего за отчетным.

**20.28. Число официально зарегистрированных безработных
в органах государственной службы занятости
на 1 января**

	(человек)					
	Численность, незанятых трудовой деятельностью граждан, ищущих работу		Численность безработных		Численность безработных, которым назначено пособие	
	2010	2011	2010	2011	2010	2011
Всего по области	6511	5230	5963	4745	5566	4112
Городские округа:						
г. Липецк	3031	1701	2808	1510	2674	1352
г.Елец	952	946	932	918	869	849
Муниципальные районы:						
Воловский	91	62	44	60	44	47
Грязинский	307	219	180	155	174	136
Данковский	385	391	370	369	355	328
Добринский	77	55	73	49	67	38
Добровский	86	83	83	81	69	76
Долгоруковский	69	65	69	65	65	56
Елецкий	190	356	167	263	145	171
Задонский	115	119	110	114	88	78
Измалковский	113	148	111	143	98	91
Краснинский	91	104	80	98	71	97
Лебедянский	152	143	137	137	136	131
Лев-Толстовский	39	32	37	31	30	26
Липецкий	186	205	177	165	156	114
Становлянский	90	79	69	76	60	68
Тербунский	39	36	39	36	22	27
Усманский	296	246	275	237	265	227
Хлевенский	63	62	63	61	48	33
Чаплыгинский	139	178	139	177	130	167

**20.29. Просроченная задолженность по заработной плате
по предприятиям и организациям наблюдаемых видов
экономической деятельности на 1 января**

	Просроченная задолженность по заработной плате, тыс.рублей				
	2000 г.	2005 г.	2009 г.	2010 г.	2011
Всего по области	271211	37081	36686	18146	9295
Городские округа:					
г. Липецк	85674	10107	6321	-	-
г. Елец	5938	3739	8511	4431	8530
Муниципальные районы:					
Воловский	6393	4691	600	-	-
Грязинский	7913	-	-	-	-
Данковский	16430	721	-	490	-
Добринский	11759	-	-	-	-
Добровский	5390	2350	809	845	-
Долгоруковский	16473	1223	3270	4601	520
Елецкий	5321	-	8934	2207	245
Задонский	6840	-	-	-	-
Измалковский	6937	1444	4244	5572	-
Краснинский	5726	4044	-	-	-
Лебедянский	7120	-	-	-	-
Лев-Толстовский	11142	3447	2453	-	-
Липецкий	7213	-	-	-	-
Становлянский	13758	1008	-	-	-
Тербунский	15403	1800	1142	-	-
Усманский	8869	2130	-	-	-
Хлебенский	8890	377	-	-	-
Чаплыгинский	18022	-	402	-	-

**20.30. Государственные и муниципальные
общеобразовательные учреждения**
(без вечерних (сменных) общеобразовательных учреждений) ¹⁾

	Число учреждений на начало учебного года		Численность обучающихся на начало учебного года, человек		Выпуск обучающихся с аттестатом о среднем (полном) общем образовании, человек ²⁾	
	1990	2010	1990	2010	1990	2010
По области	721	355	150731	104011	7048	4943
в том числе:						
городские						
округа:						
г. Липецк	74	67	61646	44555	2580	1584
г. Елец	24	20	13713	8724	623	472
муниципаль-						
ные						
районы:						
Воловский	27	10	2530	1522	179	111
Грязинский	39	26	8708	6590	328	253
Данковский	42	12	5491	3568	307	180
Добринский	55	11	6261	3663	374	257
Добровский	27	14	3190	2193	208	177
Долгоруковский	30	9	2678	1685	171	146
Елецкий	35	16	4168	2451	170	103
Задонский	44	6	4608	2883	226	141
Измалковский	26	19	2270	1646	131	107
Краснинский	22	12	1905	1309	72	84
Лебедянский	40	23	5697	4106	179	184
Лев-Толстовский	23	14	2237	1695	137	126
Липецкий	39	16	5579	3769	248	193
Становлянский	30	20	2578	1807	136	122
Тербунский	35	15	3472	2219	172	162
Усманский	46	14	6330	4392	300	193
Хлевенский	25	9	2802	1917	139	124
Чаплыгинский	38	22	4868	3317	368	224

¹⁾ Включая обособленные структурные подразделения (филиалы).

²⁾ Без обучающихся в специальных (коррекционных) образовательных учреждениях и классах для обучающихся и воспитанников с ограниченными возможностями здоровья, оздоровительных образовательных учреждений санаторного типа для детей, нуждающихся в длительном лечении.

**20.31. Учреждения культурно-досугового типа,
киноустановки и массовые библиотеки**
(на конец 2010 года)

	Число учреждений культурно-досугового типа (Роскультуры), единиц	в них мест, единиц	Число киноустановок (Роскультуры), единиц	в них мест, единиц	Число массовых библиотек (Роскультуры), единиц	в них книг и журналов, тыс.экземпляров
Всего по области	492	97240	147	32864	521	8649,3
городские округа:						
г. Липецк	9	4761	2	800	31	3454,6
г. Елец	3	1555	2	600	13	378,9
муниципальные районы:						
Воловский	22	4100	18	2430	19	180,3
Грязинский	23	4448	8	1140	25	258,9
Данковский	31	5780	6	1188	34	378,3
Добринский	34	7320	11	3050	34	348,5
Добровский	21	4950	2	800	28	279,6
Долгоруковский	25	5130	9	2350	20	160,6
Елецкий	30	5530	14	2960	23	230,3
Задонский	28	4400	1	150	24	239,4
Измалковский	24	4260	3	1000	21	220,3
Краснинский	21	3167	5	990	20	191,8
Лебедянский	34	5898	11	1832	36	403,8
Лев-Толстовский	26	3495	9	1950	22	160,0
Липецкий	28	6592	6	1505	32	303,4
Становлянский	24	4727	6	1174	25	216,6
Тербунский	20	4428	4	1150	26	247,5
Усманский	32	6882	8	2150	36	360,5
Хлевенский	22	4335	14	4235	21	284,4

Чаплыгинский	35	5482	8	1410	31	351,6
--------------	----	------	---	------	----	-------

**20.32. Общая площадь жилых помещений, приходящаяся
в среднем на одного жителя на конец 2010 года**

	Общая площадь жилых помещений, тыс. кв. м			Общая площадь жилых помещений, приходящаяся в среднем на одного жителя, кв. м		
	всего	в городской местности	в сельской местности	всего	в городской местности	в сельской местности
Всего по области	30136,6	18170,6	11966,0	25,7	24,4	28,1
в том числе:						
городские округа:						
г. Липецк	11875,1	11875,1	-	23,4	23,4	-
г. Елец	2733,1	2733,1	-	25,2	25,2	-
муниципальные районы:						
Воловский	373,7	-	373,7	25,8	-	25,8
Грязинский	2208,0	1415,0	793,0	29,3	30,2	27,8
Данковский	986,7	569,2	417,5	28,0	27,1	29,2
Добринский	926,5	-	926,5	24,8	-	24,8
Добровский	808,4	-	808,4	33,5	-	33,5
Долгоруковский	521,4	-	521,4	28,2	-	28,2
Елецкий	774,3	-	774,3	25,7	-	25,7
Задонский	998,2	270,2	728,0	28,6	27,9	28,9
Измалковский	513,4	-	513,4	29,8	-	29,8
Краснинский	409,0	-	409,0	30,5	-	30,5
Лебединский	1125,6	523,4	602,2	26,2	25,0	27,2
Лев-Толстовский	388,9	-	388,9	22,7	-	22,7
Липецкий	1538,6	-	1538,6	31,3	-	31,3
Становлянский	546,8	-	546,8	29,2	-	29,2

Городские округа и муниципальные районы Липецкой области

Героунский	618,5	-	618,5	27,5	-	27,5
Усманский	1190,4	403,2	787,2	23,4	21,6	24,5
Хлевенский	661,8	-	661,8	32,8	-	32,8
Чаплыгинский	938,2	381,4	556,8	28,8	30,3	27,8

**20.33. Предоставление гражданам жилых помещений
на конец 2010 года**

	Число семей, получивших жилье и улучшивших жилищные условия, единиц	Количество членов семей, получивших жилье и улуч- шивших жи- лищные усло- вия, человек	Общая заселенная площадь, кв. м	
			всего	в т. ч. в домах- новостройках
Всего по области	1259	1852	49645	11245
в том числе:				
городские округа:				
г. Липецк	450	453	15252	989
г. Елец	128	185	5448	738
муниципальные районы:				
Воловский	-	-	-	-
Грязинский	97	264	2338	213
Данковский	70	134	3065	2066
Добринский	33	55	1427	-
Добровский	21	57	1262	592
Долгоруковский	46	85	2228	699
Елецкий	50	50	2031	254
Задонский	10	11	463	-
Измалковский	24	56	1350	-
Краснинский	34	34	1422	34
Лебедянский	145	238	5937	2503
Лев-Толстовский	-	-	-	-
Липецкий	32	34	1376	445
Становлянский	27	81	1980	1308
Тербунский	9	9	444	-

Усманский	51	53	1847	1404
Хлевенский	26	42	1346	-
Чаплыгинский	6	11	429	-

**20.34. Благоустройство жилищного фонда
на конец 2010 года
(в процентах)**

	Удельный вес площади, оборудованной					
	водо- прово- дом	водоот- ведени- ем (ка- нализа- цией)	отоп- лением	горячим водо- снабжение- нием	ваннами (душем)	газом (сете- вым, сжиже- нным)
Всего по области	82,0	80,6	92,1	71,5	68,1	89,9
в том числе:						
городские округа:						
г. Липецк	94,0	93,5	98,3	92,7	89,0	89,0
г. Елец	90,1	89,7	95,1	63,9	53,1	93,5
муниципальные районы:						
Воловский	71,8	70,8	95,0	61,4	61,1	99,9
Грязинский	79,1	78,7	87,9	73,8	73,2	95,3
Данковский	70,5	65,5	93,7	49,8	49,8	91,6
Добринский	54,9	54,9	82,2	52,7	43,5	82,7
Добровский	59,1	56,2	96,1	53,1	53,1	93,4
Долгоруковский	69,0	68,1	84,2	66,2	65,2	90,5
Елецкий	62,9	62,9	72,9	54,3	53,0	79,1
Задонский	76,9	74,0	88,2	73,9	73,9	96,9
Измалковский	55,2	54,2	74,6	50,3	50,3	82,5
Краснинский	71,7	71,7	61,2	67,4	58,9	98,9
Лебедянский	74,3	69,4	89,9	48,9	46,5	87,4
Лев-Толстовский	79,2	74,4	91,8	67,0	66,8	90,5
Липецкий	90,0	90,0	88,0	51,0	48,5	87,0
Становлянский	78,8	76,6	95,2	52,7	52,7	96,1
Тербунский	60,9	60,9	95,5	48,4	48,4	96,7

Городские округа и муниципальные районы Липецкой области

Усманский	63,9	63,0	74,6	34,0	33,6	76,0
Хлевицкий	67,3	66,2	95,7	60,0	60,0	95,6
Чаплыгинский	67,8	55,4	91,9	52,2	47,9	90,9

20.35. Водопотребление (использование воды)¹⁾
 (миллионов кубических метров)

	2000	2009	2010
Всего по области	293,8	177,0	174,6
в том числе:			
городские округа:			
г. Липецк	202,29	106,98	105,90
г. Елец	23,52	15,21	14,94
муниципальные районы:			
Воловский	0,53	0,39	0,83
Грязинский	12,64	11,05	10,60
Данковский	9,77	5,94	5,63
Добринский	5,17	4,77	6,23
Добровский	6,56	3,27	3,40
Долгоруковский	2,11	0,76	0,92
Елецкий	2,61	2,86	1,60
Задонский	2,90	2,00	1,74
Измалковский	1,27	0,65	0,60
Краснинский	1,42	1,81	1,90
Лебедянский	6,27	8,21	7,90
Лев-Толстовский	1,77	1,01	1,30
Липецкий	4,48	3,91	3,31
Становлянский	2,49	1,03	1,00
Тербунский	1,34	1,27	1,10
Усманский	3,41	1,94	1,94
Хлевенский	1,23	2,19	2,14
Чаплыгинский	2,08	1,73	1,62

¹⁾ По данным отдела водных ресурсов по Липецкой области Донского бассейнового водного управления.

20.36. Число зарегистрированных преступлений

(за исключением снятых с учета)

	Число зарегистрированных преступлений			В том числе тяжкие и особо тяжкие за 2010	Число зарегистрированных преступлений на 10 тыс. человек населения	
	2009	2010	2010 в % к 2009		2009	2010 ²⁾
Всего по области	17813	16267	91	3380	146,5	138,5
в том числе:						
городские округа:						
г. Липецк ¹⁾	8831	7885	89	1689	174,5	155,1
г. Елец ¹⁾	1218	1289	106	216	104,1	118,8
муниципальные районы: ¹⁾						
Воловский	226	209	92	25	141,2	142,3
Грязинский	986	785	80	127	133,2	104,8
Данковский	441	340	77	72	107,6	95,5
Добринский	426	286	67	50	103,9	76,0
Добровский	298	269	90	40	110,4	110,7
Долгоруковский	236	181	77	40	112,4	96,7
Елецкий	368	342	93	58	122,7	113,4
Задонский	487	585	120	134	131,6	167,5
Измалковский	165	122	74	18	86,8	70,7
Краснинский	196	173	88	26	122,5	127,8
Лебединский	477	418	88	82	101,5	96,5
Лев-Толстовский	191	153	80	39	106,1	89,1
Липецкий	536	513	96	55	111,7	103,9
Становлянский	227	220	97	47	113,5	117,2
Тербунский	238	203	85	32	99,2	90,2
Усманский	509	389	76	77	94,3	76,1
Хлевенский	271	224	83	44	123,2	110,8
Чаплыгинский	325	288	89	62	90,3	87,7

¹⁾ Без преступлений, зарегистрированных по управлению ФССП России по Липецкой области, МЧС, ГНК, ФСБ, Липецкой таможни.

²⁾ Показатели приведены с учетом предварительных итогов ВПН-2010.