

АДМИНИСТРАТИВНОЕ ДЕЛЕНИЕ ЛИПЕЦКОЙ ОБЛАСТИ



Районы	Районные центры	Районы	Районные центры
1. Воловский	с. Волово	10. Краснинский	с. Красное
2. Грязинский	г. Грязи	11. Лебедянский	г. Лебедянь
3. Данковский	г. Данков	12. Лев-Толстовский	п. Лев-Толстой
4. Добринский	п. Добринка	13. Липецкий	г. Липецк
5. Добровский	с. Доброе	14. Становлянский	с. Становое
6. Долгоруковский	с. Долгоруково	15. Тербунский	с. Тербуны
7. Елецкий	г. Елец	16. Усманский	г. Усмань
8. Задонский	г. Задонск	17. Хлевенский	с. Хлевное
9. Измалковский	с. Измалково	18. Чаплыгинский	г. Чаплыгин

1. ОСНОВНЫЕ СОЦИАЛЬНО-ЭКОНОМИЧЕСКИЕ ХАРАКТЕРИСТИКИ

ЛИПЕЦКОЙ ОБЛАСТИ

1.1. Основные социально-экономические показатели ¹⁾

	1990	2000	2005	2008	2009
Численность постоянного населения (на конец года), тыс. человек	1234	1235	1181	1163	1158
в том числе в возрасте:					
моложе трудоспособного - всего	267,4	220,4	178,5	170,4	171,5
мужчины	136,1	113,0	92,1	87,8	88,6
женщины	131,3	107,4	86,4	82,6	82,9
трудоспособном - всего	686,8	720,9	724,4	713,3	703,2
мужчины	360,0	369,3	368,3	364,0	359,2
женщины	326,8	351,6	356,1	349,3	344,0
старше трудоспособного - всего	280,0	293,7	277,9	279,6	283,2
мужчины	72,9	89,7	77,8	76,6	77,9
женщины	207,1	204,0	200,1	203,0	205,3
Естественный прирост, убыль (-) населения					
человек	- 903	- 10750	- 10192	-7386	-6491
на 1000 населения	- 0,7	- 8,7	- 8,6	-6,3	-5,6
Среднегодовая численность занятых в экономике, тыс. человек ²⁾	626,1	572,8	548,7	546,1	545,7
Численность безработных, зарегистрированных в органах государственной службы занятости (на конец года), человек	-	4276	4733	6064	5963
Денежные доходы населения, млн. руб. ³⁾	2855	26174	80260	171755	204223
Денежные расходы и сбережения населения, млн. руб. ³⁾	2682	22813	75869	147898	179290
Среднемесячная номинальная начисленная заработная плата одного работника, руб.	252	1881	6929	13372	13871
Оборот организаций по всем видам деятельности, млн. руб.	294668	575146	480517
Объем отгруженной продукции (работ, услуг) по видам деятельности, млн. руб.:					
- добыча полезных ископаемых	1203	4124	3084
- обрабатывающие производства	180855	317543	228463
- производство и распределение электроэнергии, газа и воды	16893	16667	17952

Основные социально-экономические характеристики

	Продолжение табл. 1.1				
	1990	2000	2005	2008	2009
Продукция сельского хозяйства, млн. руб.	1426	10015	20092	39381	37847
в том числе:					
- растениеводства	603	5969	11980	25506	22097
- животноводства	823	4046	8112	13875	15750
Производство в хозяйствах всех категорий:					
- скота и птицы на убой (в живом весе), тыс. тонн	214,5	85,6	105,5	166,6	179,0
- молока, тыс. тонн	716,3	390,1	337,8	296,8	286,4
- яиц, млн. штук	468,1	364,1	489,2	491,7	504,4
Объем работ, выполненных по виду деятельности «строительство», млн. руб.	...	2945	12255	23378	25134
Ввод в действие общей площади жилых домов, тыс. кв. м	575,0	321,2	508,0	721,9	731,5
Перевозки грузов всеми видами транспорта, млн. тонн	182,1	91,5	65,5	66,5	56,7
Оборот розничной торговли, млн. рублей	1933	16404	42015	93375	104425
Платные услуги населению, млн. рублей	226	2736	11541	22246	26091
Сальдированный финансовый результат (прибыль минус убыток) в экономике, млн. руб.	1702	17409	55983	101617	32396
Инвестиции в основной капитал за счет всех источников финансирования, млн. рублей ³⁾	1039	6265	30312	88089	83633
Индекс потребительских цен (декабрь к декабрю предыдущего года), процентов	...	121,9	110,9	116,0	108,7
Число зарегистрированных преступлений (за исключением снятых с учета)	10119	18662	18592	19632	17813

¹⁾ Данные в стоимостном выражении приведены в фактически действовавших ценах, с 2000 года – в масштабе цен, действующем с 1 января 1998 года.

²⁾ 1990 год – без занятых в личном подсобном и домашнем хозяйстве.
2000–2008 годы – включая занятых в личном подсобном и домашнем хозяйстве производством товаров и услуг для реализации по балансу трудовых ресурсов.

³⁾ Данные за 2009 год являются предварительными.

1.2. Динамика основных социально-экономических показателей
(стоимостные показатели в сопоставимых ценах; в процентах к предыдущему году)

	1990	2000	2005	2008	2009
Численность населения (на конец года)	100,2	99,6	99,2	99,5	99,5
Среднегодовая численность занятых в экономике	99,0	99,9	99,6	99,8	99,9
Численность безработных (на конец года)	...	99,0	98,6	122,1	98,3
Денежные доходы населения ¹⁾	117	149	126	127	119
Денежные расходы населения ¹⁾	119	143	129	129	121
Среднемесячная номинальная на- численная заработная плата одного работника	114	155	126	123	104
Промышленное производство ²⁾	...	114,1	102,3	99,2	86
Продукция сельского хозяйства	92	108	110	120	102
Продукция растениеводства	87	110	111	127	99,9
Продукция животноводства	96	105	107	106	107
Производство в хозяйствах всех категорий:					
- скота и птицы на убой (в живом весе)	102	114	107	112	107
- молока	97	99,1	95	92	97
- яиц	95	95	100,9	108	103
Объем работ, выполненных по виду деятельности «строительство»	...	118	126	96	110
Ввод в действие общей площади жилых домов	93	111	121	102	101
Перевозки грузов всеми видами транспорта	92	106	94	98,8	85
Оборот розничный торговли	...	111	113	117	100
Платные услуги населению	90	105	104	108	102
Инвестиции в основной капитал	107	125	100,6	118	92
Число зарегистрированных преступлений	111	99,8	134	98	91

¹⁾ В фактически действовавших ценах.

²⁾ Агрегированный индекс производства по видам деятельности «добыча полезных ископаемых», «обрабатывающие производства», «производство и распределение электроэнергии, газа и воды». За 2008 год приведены результаты третьей оценки (окончательные). За 2009 г. Приведены результаты второй оценки и могут быть уточнены.

1.3. Основные социально-экономические показатели области по формам собственности за 2009 год

	В % к итогу по соответствующему показателю:					
	государственная собственность	муниципальная собственность	частная собственность	смешанная российская собственность	совместная российская и иностранная собственность ¹⁾	другие формы собственности ²⁾
Численность всех работающих	18,5	20,8	41,5	2,8	15,8	0,6
Объем отгруженных товаров собственного производства, выполненных работ и услуг собственными силами (С, D, E)	0,3	0,2	27,0	2,4	62,7	7,4
Инвестиции в основной капитал	17,4	4,1	21,6	5,1	51,6	0,2
Ввод жилья	4,5	6,1	81,8	7,4	-	0,2
Объем работ, выполненных по виду деятельности «строительство»	0,8	0,5	91,3	0,6	6,1	0,7
Продукция сельского хозяйства	0,8	-	82,3	0,1	16,8	-
в том числе:						
- растениеводства	0,9	-	94,1	0,2	4,8	-
- животноводства	0,7	-	65,8	-	33,5	-
Произведено в хозяйствах всех категорий						
- скота и птицы на убой (в живом весе)	0,3	0,0	59,7	-	40,0	-
- молока	2,7	-	97,2	-	0,1	-
- яиц	0,0	-	38,0	-	62,0	-

Продолжение табл. 1.3

	В % к итогу по соответствующему показателю:					
	государственная собственность	муниципальная собственность	частная собственность	смешанная российская собственность	совместная российская и иностранная собственность ¹⁾	другие формы собственности ²⁾
Поголовье скота:						
- крупный рогатый скот	2,7	0,1	97,1	0,1	0,0	-
в т.ч. коровы	3,0	0,2	96,7	0,1	0,0	-
- свиньи	0,1	-	96,2	0,0	3,7	-
Перевозки грузов всеми видами транспорта	41,2	0,6	33,4	1,1	23,5	0,2
Стоимость основных фондов по видам экономической деятельности:						
- добыча полезных ископаемых	-	-	97,6	-	2,4	-
- обрабатывающие производства	0,2	0,0	20,8	3,6	64,1	11,3
- производство и распределение электроэнергии, газа и воды	0,1	2,1	37,6	21,5	38,7	-
- сельское хозяйство, охота и лесное хозяйство	1,8	0,3	86,1	0,1	11,7	-
- строительство	2,5	0,8	53,5	42,9	0,3	0,0

¹⁾ Включая иностранную собственность.

²⁾ Включая собственность потребительской кооперации.

1.4. Основные социально-экономические показатели Липецкой области в сравнении с областями Центрального Черноземья

Области	Показатели						
	Площадь территории, тыс. км ²	Численность населения на конец года, тыс. человек	Число родившихся, в расчете на 1000 человек	Число умерших, в расчете на 1000 человек	Объем отгруженных товаров собственного производства, выполненных работ и услуг собственными силами, млн. руб.		
					добыча полезных ископаемых	обрабатывающие производства	производство и распределение электроэнергии, газа и воды
Липецкая							
2000	24,1	1235	7,8	16,5			
2005	24,1	1181	9,3	17,9	1203	180855	16893
2007	24,0	1169	10,2	17,0	3408	253262	13234
2008	24,0	1163	10,8	17,1	4124	317543	16667
2009	24,0	1158	10,9	16,5	3084	228463	17952
Белгородская							
2000	27,1	1507	8,0	15,5			
2005	27,1	1511	8,9	16,0	40390	101734	14706
2007	27,1	1519	10,4	14,8	56923	191798	16144
2008	27,1	1525	11,1	14,9	61861	263981	17681
2009	27,1	1530	11,0	14,4	35418	233608	18773
Воронежская							
2000	52,4	2422	7,6	17,9			
2005	52,4	2314	8,4	18,8	988	76779	16246
2007	52,2	2280	9,0	17,8	2024	109969	20815
2008	52,2	2270	9,9	17,7	2803	130389	27766
2009	52,2	2262	10,4	17,0	2616	125343	39170
Курская							
2000	29,8	1267	8,2	18,6			
2005	29,8	1184	8,6	19,7	21015	35524	23212
2007	30,0	1163	10,0	18,1	26158	58246	28592
2008	30,0	1155	10,7	18,3	33810	70112	34863
2009	30,0	1149	10,8	17,6	16703	67241	43733
Тамбовская							
2000	34,3	1213	8,0	19,0			
2005	34,3	1130	8,5	19,4	55,6	23070	6506
2007	34,5	1106	8,9	17,6	100,9	39039	6872
2008	34,5	1097	9,3	17,8	78,0	41055	8726
2009	34,5	1088	9,3	17,3	197	47738	9522

Продолжение табл. 1.4

Области	Показатели				
	Инвестиции в основной капитал, млн. руб.	Ввод в действие общей площади жилых домов, тыс. м ²	Общая площадь жилых помещений, приходящаяся в среднем на одного жителя, на конец года, м ²	Продукция сельского хозяйства (в хозяйствах всех категорий в фактически действовавших ценах), млн. руб.	Оборот розничной торговли в фактически действовавших ценах, млн. рублей
Липецкая					
2000	6265	321,2	20,5	10015	16404
2005	30312	508,0	22,9	20092	42015
2007	64707	705,0	24,5	31442	68721
2008	88089	721,9	25,1	39381	93375
2009	83633	731,5	25,7	37847	104425
Белгородская					
2000	9242	703,7	21,0	15356	17781
2005	35022	830,8	23,0	33889	45614
2007	835010	1064	23,9	58177	84140
2008	103271	1112	24,5	84674	113628
2009	78033	1097	25,0	94651	125594
Воронежская					
2000	8262	568,7	21,4	18227	28483
2005	28652	784,0	23,9	32394	83280
2007	65319	974,4	25,0	54695	116769
2008	92146	1120	25,6	84939	143069
2009	85651	887,7	26,1	69781	166093
Курская					
2000	5425	175,7	20,9	13118	13087
2005	17864	298,0	23,1	25154	37071
2007	33523	375,8	24,2	31477	63264
2008	45095	447,1	24,8	48144	80620
2009	48931	456,1	25,4	38862	86939
Тамбовская					
2000	2527	241,1	20,3	9173	13795
2005	14698	350,2	22,4	19851	38832
2007	30861	501,7	23,2	30397	62610
2008	41490	560,4	23,6	40700	85132

Продолжение табл. 1.4

Области	Показатели				
	Объем платных услуг населению, млн. рублей	Среднедушевые денежные доходы населения (в месяц), рублей	Среднемесячная номинальная начисленная заработная плата работников организаций, рублей	Индекс потребительских цен (декабрь к декабрю предыдущего года), процентов	Численность зарегистрированных безработных (на конец года), тыс. человек
Липецкая					
2000	2736	1772	1881	121,9	4,3
2005	11541	5642	6929	110,9	4,7
2007	18143	9611	10907	113,6	5,0
2008	22246	12297	13372	116,0	6,1
2009	26091	14664	13871	108,7	6,0
Белгородская					
2000	3162	1555	1717	120,9	5,3
2005	13641	5276	6775	112,6	10,4
2007	22575	9442	10480	112,3	8,2
2008	30386	12540	13604	113,6	10,2
2009	37900	14023	14160	108,9	14,0
Воронежская					
2000	4936	1487	1376	122,7	15,1
2005	21108	5489	5382	109,7	21,4
2007	32512	8868	8731	114,2	21,0
2008	39587	10397	12042	114,3	21,8
2009	48206	11653	13314	110,9	28,1
Курская					
2000	2075	1465	1454	119,1	6,6
2005	10819	5197	5476	109,4	9,2
2007	18644	8623	8857	115,9	7,5
2008	24004	11263	11399	117,5	7,8
2009	26551	12631	12533	110,9	11,0
Тамбовская					
2000	2615	1509	1235	120,3	13,1
2005	10680	5325	5009	109,8	15,1
2007	16257	8593	7903	112,4	10,8
2008	21499	11179	10277	115,2	8,2
2009	24253	11961	11604	108,1	9,6

**1.5. Основные социально-экономические показатели
Липецкой области в сравнении с общероссийскими за 2009 год**

(в сопоставимой оценке 2009г. в % к 2008г.)

	Российская Федерация	Липецкая область
Индекс промышленного производства ¹⁾	89	86
Продукция сельского хозяйства	101	102
Инвестиции в основной капитал	84	92
Ввод в действие жилых домов	94	101
Оборот розничной торговли	95	100
Платные услуги населению	96	102
Реальные располагаемые денежные доходы населения	102	105
Среднемесячная реальная начисленная заработная плата	97	92
Индекс потребительских цен на товары и услуги (декабрь к декабрю предыдущего года)	109	108,7

**1.6. Основные социальные показатели Липецкой области
в сравнении с общероссийскими и Центральным
федеральным округом**

	Российская Федерация	Центральный федеральный округ	Липецкая область
За 2009 год			
Площадь территории, (на 1 января 2010г.), тыс. кв. км	17098	650,2	24,0
Численность населения (на 1 января 2010г.), тыс. человек	141915	37118	1158
Число жителей на 1 км ²	8,3	57,1	48,2

¹⁾ Агрегированный индекс производства по видам деятельности «добыча полезных ископаемых», «обрабатывающие производства», «производство и распределение электроэнергии, газа и воды».

Основные социально-экономические характеристики

	Продолжение табл. 1.6		
	Российская Федерация	Центральный федеральный округ	Липецкая область
Удельный вес городского и сельского населения на конец года, в %			
городского	73	81	64
сельского	27	19	36
В расчете на 1000 человек населения:			
число родившихся	12,4	10,8	10,9
число умерших	14,2	15,5	16,5
естественная убыль	-1,8	-4,7	-5,6
зарегистрировано браков	8,5	8,5	8,4
зарегистрировано разводов	4,9	5,0	5,0
Уровень регистрируемой безработицы (в % к экономически активному населению)	2,8	1,8	1,0
Среднедушевые денежные доходы (в месяц), рублей	16887	22907	14664
Среднемесячная номинальная начисленная заработная плата работников организаций, рублей	18795	22527	13871
Средний размер назначенных месячных пенсий, (на 1 января 2010г., рублей)	6177	6147	5776
Величина прожиточного минимума (в среднем на душу всего населения), рублей в месяц	5153	...	4504
Число зарегистрированных преступлений, тыс. единиц	2995	669,3	17,8
Число зарегистрированных преступлений, в % к 2008 году	93,7	96,7	90,7
Число зарегистрированных преступлений на 100 000 человек населения	2110	1803	1531

Продолжение табл. 1.6

Основные социально-экономические характеристики

	Российская Федерация	Центральный федеральный округ	Липецкая область
за 2008 год			
Производство,²⁾ тыс. тонн			
- скота и птицы на убой (в убойном весе)	6268	1657	128,2
- молока	32363	6172	296,8
- яиц, млн. штук	38058	7991	491,7
Валовой сбор,²⁾ тыс. тонн			
- зерна (в весе после доработки)	108,2 ¹⁾	23853	2913
- картофеля	28,8 ¹⁾	7728	504,2
- овощей	13,0 ¹⁾	2756	125,8
Потребление в расчете на душу населения в год:			
- мяса и мясопродуктов, включая субпродукты II категории и жир-сырец, кг	66	72	66
- молока и молочных продуктов, кг	243	230	219
- растительного масла, кг	12,7	13,4	11,9
- хлебных продуктов, кг	120	119	143
- яиц, шт.	254	256	277
- сахара, кг	40	44	55
Транспортное обслуживание и услуги связи			
Число автобусов общего пользования на 100 тыс. человек населения (на конец года; штук)	45	47	60
Число собственных легковых автомобилей на 1000 человек населения (на конец года; штук)	213,5	236,5	224,6
Густота автодорог общего пользования с твердым покрытием на 1000 км ² территории (на конец года; км)	37	215	248
Наличие квартирных телефонных аппаратов сети общего пользования или имеющих на нее выход в расчете на 1000 человек (на конец года; штук)			
- городского населения	284,4	311,1	302,7
- сельского населения	118,2	121,8	161,5
¹⁾ Млн. тонн			
²⁾ Данные пересчитаны с учетом итогов ВСХП 2006г.			

Продолжение табл. 1.6

Основные социально-экономические характеристики

	Российская Федерация	Центральный федеральный округ	Липецкая область
Жилищные условия населения			
Общая площадь жилых помещений, приходящая в среднем на одного жителя (на конец года, м ²)	22,0	24,0	25,1
Улучшение жилищных условий населения			
- удельный вес семей, состоящих на учете в качестве нуждающихся в жилых помещениях, в общем числе семей, %	5,6	4,4	4,8
- удельный вес семей, получивших жилые помещения, в числе семей, состоявших на учете в качестве нуждающихся в жилых помещениях, %	5,0	5,1	1,6
Приватизировано жилых помещений с начала приватизации на 1 января 2009г., тыс. единиц	26442	7182	196
В % от общего числа жилых помещений, подлежащих приватизации	70	67	69
Охрана окружающей среды			
Выбросы загрязняющих веществ в атмосферный воздух, отходящих от стационарных источников, тыс. тонн	20,1 ¹⁾	1588	353
Улавливание загрязняющих атмосферу веществ, отходящих от стационарных источников, тыс. тонн	60,2 ¹⁾	4718	980
Использование свежей воды, млн. м ³	62921	10144	224
Объем оборотной и последовательно используемой воды, млн. м ³	143504	39583	2032

¹⁾ Млн. тонн.

Продолжение табл. 1.6

Основные социально-экономические характеристики

	Российская Федерация	Центральный федеральный округ	Липецкая область
Охрана здоровья			
Приходится в расчете на 10000 человек населения (на конец года)			
- больничных коек, единиц	98,6	101,4	117,7
- врачей, человек	49,6	54,0	42,5
- среднего медицинского персонала, человек	106,5	103,6	125,7
- мощность амбулаторно-поликлинических учреждений (посещений в смену)	257,3	275,8	314,1
Образование и культура			
Численность учащихся дневных общеобразовательных учреждений (на начало учебного года; тыс. человек)	13437	3078	106,5
Численность студентов высших учебных заведений (на начало учебного года; тыс. человек)	7513	2380	37,1
Численность студентов средних специальных учебных заведений (на начало учебного года; тыс. человек)	2244	496,5	21,1
Численность зрителей театров на 1000 человек населения (человек)	214	275	89
Число посещений музеев на 1000 человек населения	569	688	162
Библиотечный фонд общедоступных библиотек на 1000 населения (на конец года; экземпляров)	6639	7248	7591

**1.7. Основные социально-экономические показатели
Российской Федерации, Центрального федерального округа
и его областей за 2009 год ¹⁾**

	Объем отгруженных товаров собственного производства, выполненных собственными силами работ и услуг по видам экономической деятельности, млн. рублей		
	добыча полезных ископаемых	обрабатывающие производства	производство и распределение электроэнергии, газа и воды
Российская Федерация	4948*	13625*	2911*
Центральный федеральный округ	549378	4295367	838017
Области			
Белгородская	35418	233608	18773
Брянская	174	57187	10519
Владимирская	1255	142867	20093
Воронежская	2616	125343	39170
Ивановская	442	42865	18506
Калужская	1573	161769	10369
Костромская	170	50532	20922
Курская	16703	67241	43733
Липецкая	3084	228463	17952
Московская	7121	978660	159377
Орловская	95,7	38089	9612
Рязанская	918	95522	23932
Смоленская	913	78278	43604
Тамбовская	197	47738	9522
Тверская	532	103158	44961
Тульская	1641	182031	24376
Ярославская	598	122904	21689
г. Москва	476093	1538764	301548

* Млрд. рублей.

Продолжение табл. 1.7

	Строительство жилых домов, (введено тыс. м ² общей площади)	Продукция сельского хозяйства, млн. рублей	Валовой сбор зерна (в весе после доработки), тыс. тонн ²⁾
Российская Федерация	59892	2552*	97,1*
Центральный федеральный округ	18898	569007	21551
Области			
Белгородская	1097	94651	2385
Брянская	352,9	22622	609
Владимирская	451,0	20257	194
Воронежская	887,7	69781	3474
Ивановская	186,5	10422	130
Калужская	456,7	20484	197
Костромская	180,4	12314	84
Курская	456,1	38862	3054
Липецкая	731,5	37847	2725
Московская	8452	75172	237
Орловская	301,6	26875	2393
Рязанская	509,8	27319	1570
Смоленская	345,7	13409	166
Тамбовская	564,1	34060	2633
Тверская	450,4	16828	121
Тульская	394,8	30113	1476
Ярославская	376,4	17167	103
г. Москва	2704	-	-

Продолжение табл. 1.7

	Производство скота и птицы на убой (в живом весе), тыс. тонн ²⁾	Производство молока, тыс. тонн ²⁾	Производство яиц, млн. штук ²⁾	Грузооборот предприятий автомобильного транспорта (без субъектов малого предпринимательства), млн. тонно-км
Российская Федерация	10,0*	32,6*	39,4*	16351
Центральный федеральный округ	2632	6004	8232	5270
Области				
Белгородская	923,4	582,1	1376,8	427,4
Брянская	121,4	351,2	341,2	399,9
Владимирская	61,1	310,0	499,9	121,9
Воронежская	240,0	665,4	664,4	116,8
Ивановская	36,6	170,4	301,9	2,6
Калужская	79,5	232,1	237,0	34,0
Костромская	35,4	145,6	608,8	19,6
Курская	122,7	400,1	219,6	46,5
Липецкая	179,0	286,4	504,4	8,0
Московская	269,9	833,5	567,4	1548
Орловская	92,7	252,9	185,2	295
Рязанская	74,0	370,6	560,5	8,3
Смоленская	49,1	315,7	232,8	628,1
Тамбовская	90,7	250,9	219,6	19,4
Тверская	79,5	330,9	115,0	276,6
Тульская	110,4	226,9	588,8	12,6
Ярославская	66,9	279,6	1009	121,2
г. Москва	-	-	-	1183

* Млн. тонн, млрд. штук.

Продолжение табл. 1.7

	Оборот розничной торговли, млн.рублей	Объем платных услуг населению, млн.рублей	Стоимость минимального набора продуктов питания в декабре, ³⁾ рублей	Среднемесячная номинальная начисленная заработная плата, ⁴⁾ рублей
Российская Федерация	14517*	4414*	2131	18795
Центральный федеральный округ	4887*	1544*	2123	22527
Области				
Белгородская	125594	37900	1831	14160
Брянская	92432	28276	1894	11055
Владимирская	82744	28953	2074	13118
Воронежская	166093	48206	2083	13314
Ивановская	60009	18783	1812	11505
Калужская	85169	23419	1883	15290
Костромская	37852	10543	1980	12560
Курская	86939	26551	1906	12533
Липецкая	104425	26091	1804	13871
Московская	896905	209257	2186	23986
Орловская	52166	13717	1918	11956
Рязанская	88622	21094	1984	13565
Смоленская	84768	16953	2144	13062
Тамбовская	89859	24253	1765	11604
Тверская	111368	30221	2035	14107
Тульская	127336	34593	2115	14305
Ярославская	91965	29478	2009	14455
г. Москва	2502*	916425	2401	32954

* Млрд. рублей.

Продолжение табл. 1.7

	Среднеду- шевые денежные доходы (в месяц), рублей	Среднеду- шевые денежные расходы (в месяц), рублей	Просро- ченная за- должен- ность по заработ- ной плате на 1 янва- ря 2010г. млн. рублей	Естест- венная убыль на- селения на 1000 населения	Число зарегист- рирован- ных пре- ступле- ний, единиц
Российская Федерация	16887	16851	3565	- 1,8	2994820
Центральный федеральный округ	22907	23203	555	- 4,7	669251
Области					
Белгородская	14000	12174	22,2	- 3,4	19985
Брянская	11394	10903	37,5	- 5,8	25571
Владимирская	10472	10334	20,6	- 7,6	27596
Воронежская	11777	11936	16,2	- 6,6	31234
Ивановская	9148	9099	74,8	- 8,0	19566
Калужская	13367	12987	30,5	- 6,2	19672
Костромская	10392	10161	36,6	- 5,4	10719
Курская	12617	11532	15,3	- 6,8	20485
Липецкая	14664	12873	18,1	- 5,6	17813
Московская	20823	20404	11,8	- 4,9	120995
Орловская	10464	9778	28,7	- 6,2	15097
Рязанская	11704	11393	8,2	- 7,7	11076
Смоленская	12877	12681	18,2	- 8,4	22840
Тамбовская	12008	10791	3,2	- 8,0	16031
Тверская	12090	11911	37,4	- 8,9	33888
Тульская	13526	12527	43,9	- 9,9	17983
Ярославская	13002	11960	60,6	- 5,7	26650
г. Москва	44488	47015	70,7	- 0,4	212050

¹⁾ Предварительные данные.

²⁾ В хозяйствах всех категорий.

³⁾ Стоимость минимального набора продуктов питания, входящих в потребительскую корзину мужчины трудоспособного возраста рассчитана на основе единых объемов потребления, установленных в целом по России.

⁴⁾ Включая малые предприятия.

**1.8. Индексы основных социально-экономических показателей
Российской Федерации, Центрального федерального округа и его областей
(2009 г. в % к 2008 г.)**

	Индекс промышленного производства ¹⁾	Ввод в действие общей площади жилых домов	Производство сельского хозяйства	Валовые сборы зерновых культур (в весе после доработки)
Российская Федерация	89,2	93,5	101,2	89,8
Центральный федеральный округ	84,7	97,3	103,7	90,4
Области				
Белгородская	105,1	98,7	110,0	73,1
Брянская	81,8	107,3	104,0	110,3
Владимирская	80,3	107,8	112,1	109,1
Воронежская	96,9	77,9	100,3	76,7
Ивановская	82,7	106,5	106,9	129,1
Калужская	85,8	70,0	104,9	103,3
Костромская	81,1	118,7	101,1	101,3
Курская	99,2	102,2	98,8	91,1
Липецкая	86,0	101,3	102,2	93,5
Московская	83,4	104,5	105,7	97,3
Орловская	72,2	87,6	100,0	104,9
Рязанская	83,5	101,5	108,4	101,0
Смоленская	91,1	100,4	96,0	105,4
Тамбовская	100,8	100,8	100,2	91,7
Тверская	82,8	126,9	98,8	82,2
Тульская	85,1	94,6	103,8	110,8
Ярославская	80,5	94,2	103,2	100,0
г. Москва	82,8	82,8	-	-

Основные социально-экономические характеристики

*) По видам экономической деятельности: «Добыча полезных ископаемых», «Обработка и распределение электроэнергии, газа и воды».

Продолжение табл. 1.8

	Производство скота и птицы на убой (в живом весе)	Производство молока	Производство яиц	Грузооборот крупных и средних предприятий автомобильного транспорта
Российская Федерация	106,9	100,6	103,6	85,8
Центральный федеральный округ	112,4	97,3	103,0	85,1
Области				
Белгородская	127,2	101,5	97,3	102,1
Брянская	98,2	98,0	97,5	80,6
Владимирская	101,0	97,7	99,8	147,3
Воронежская	122,3	102,6	104,0	115,0
Ивановская	99,0	94,6	100,9	65,2
Калужская	108,7	102,6	110,0	65,8
Костромская	94,6	92,7	109,9	82,6
Курская	105,4	96,4	106,1	59,3
Липецкая	107,5	96,5	102,6	164,3
Московская	105,2	93,7	101,1	93,0
Орловская	106,8	100,4	91,5	129,0
Рязанская	102,6	100,2	116,3	40,9
Смоленская	96,5	94,5	93,0	84,0
Тамбовская	103,6	92,6	103,1	82,8
Тверская	101,4	95,3	65,7	136,4
Тульская	100,9	93,6	99,4	85,1
Ярославская	105,2	95,4	119,7	62,4
г. Москва	-	-	-	64,5

Продолжение табл. 1.8

	Оборот розничной торговли	Объем платных услуг населению	Индекс потребительских цен, декабрь 2009 к декабрю 2008	Стоимость минимального набора продуктов питания, декабрь 2009 к декабрю 2008
Российская Федерация	95,1	95,8	108,8	100,7
Центральный федеральный округ	95,8	92,2	109,4	101,1
Области				
Белгородская	100,8	110,2	108,9	98,6
Брянская	98,8	97,1	110,6	102,9
Владимирская	93,1	96,3	108,6	99,6
Воронежская	99,2	102,4	110,9	102,1
Ивановская	92,0	97,4	108,8	94,2
Калужская	94,2	98,3	110,2	96,3
Костромская	94,9	95,0	108,8	97,8
Курская	95,4	96,3	110,9	99,7
Липецкая	100,0	102,3	108,7	96,8
Московская	92,0	93,9	110,9	103,5
Орловская	91,6	95,4	108,6	104,4
Рязанская	96,3	98,8	108,3	94,0
Смоленская	98,3	88,6	110,0	100,2
Тамбовская	94,0	100,1	108,1	96,8
Тверская	96,9	95,7	108,3	101,8
Тульская	96,6	100,5	109,5	100,0
Ярославская	90,4	84,4	109,5	97,8
г. Москва	97,0	89,4	109,8	102,0

Продолжение табл. 1.8

	Среднемесячная номинальная начисленная заработная плата	Просроченная задолженность по заработной плате 1.01.2010 к 1.12.2009	Число зарегистрированных преступлений
Российская Федерация	108,5	70,6	93,7
Центральный федеральный округ	110,0	60,4	96,7
Области			
Белгородская	104,7	78,9	104,4
Брянская	107,3	74,1	96,1
Владимирская	108,8	110,3	96,5
Воронежская	109,8	23,5	89,9
Ивановская	111,4	87,3	93,6
Калужская	107,4	58,4	92,4
Костромская	108,4	80,9	96,0
Курская	108,6	85,4	90,4
Липецкая	103,7	76,3	90,7
Московская	114,4	33,0	99,8
Орловская	106,9	74,8	89,4
Рязанская	108,3	44,0	81,9
Смоленская	108,3	64,9	99,0
Тамбовская	113,1	6,6	91,0
Тверская	107,9	89,4	94,9
Тульская	110,5	66,8	98,8
Ярославская	104,7	64,5	90,4
г. Москва	108,6	45,1	100,1

**1.9.оборот организаций по видам экономической деятельности
(в фактически действовавших ценах; млн. рублей)**

	2005	2008	2009
Всего	294668,0	575146,5	480516,9
в том числе организации с основным видом деятельности:			
сельское хозяйство, охота и лесное хозяйство	10775,7	20599,4	23414,1
в том числе:			
сельское хозяйство, охота и предоставление услуг в этих областях	10719,0	20473,3	23283,8
лесное хозяйство, лесозаготовки и предоставление услуг в этих областях	56,7	126,1	130,3
рыболовство, рыбоводство	31,3	52,0	60,5
добыча полезных ископаемых	1095,8	3475,6	2300,8
обрабатывающие производства	179517,3	323589,9	236480,6
в том числе:			
производство пищевых продуктов, включая напитки и табака	29588,5	58683,5	62281,0
текстильное и швейное производство	235,7	453,8	331,3
производство кожи, изделий из кожи и производство обуви	203,4	125,0	123,0
обработка древесины и производство изделий из дерева	55,1	15,8	29,5
целлюлозно-бумажное производство; издательская и полиграфическая деятельность	270,6	1189,6	1432,8
производство кокса, нефтепродуктов и ядерных материалов	-	-	-
химическое производство	786,2	808,7	329,5
производство резиновых и пластмассовых изделий	1153,1	5673,8	4574,1
производство прочих неметаллических минеральных продуктов	2563,1	8688,0	5387,3
металлургическое производство и производство готовых металлических изделий	126813,0	219726,7	138232,4
производство машин и оборудования	16037,8	25374,1	21293,3
производство электрооборудования, электронного и оптического оборудования	1016,2	1804,5	1710,4
производство транспортных средств и оборудования	364,6	268,3	153,1
прочие производства	430,0	778,1	602,9
производство и распределение электроэнергии, газа и воды	25310,2	33382,7	37345,2

строительство			
	2005	2008	2009
оптовая и розничная торговля; ремонт автотранспортных средств, мотоциклов, бытовых изделий и предметов личного пользования	48990,5	127422,0	118309,6
гостиницы и рестораны	259,9	1278,7	1537,4
транспорт и связь	10468,1	19056,5	19278,9
связь	3250,6	6470,9	7132,7
операции с недвижимым имуществом, аренда и предоставление услуг	4601,0	7960,7	11153,0
государственное управление и обеспечение военной безопасности; обязательное социальное обеспечение	287,3	826,3	1042,7
образование	542,2	1035,0	1057,2
здравоохранение и предоставление социальных услуг	315,8	788,7	1138,3
предоставление прочих коммунальных, социальных и персональных услуг	890,7	10750,2	3474,7

Методологические пояснения

В данном разделе приводятся основные социально-экономические показатели и их индексы по области *по данным годовых разработок*. Данные показаны в сравнении с другими областями Центрально-Черноземного района. Кроме того, показатели по Липецкой области сравниваются с общероссийскими, Центральным федеральным округом и его областями *по информации статистического сборника Росстата "Регионы России. Социально-экономические показатели", 2009 г. и БГД «Статистика России»*.

В *оборот организаций* включается стоимость отгруженных товаров собственного производства, выполненных работ и услуг собственными силами, а так же выручка от продажи приобретенных на стороне товаров (без налога на добавленную стоимость, акцизов и аналогичных обязательных платежей). Объем отгруженных товаров собственного производства представляет собой стоимость тех товаров, которые произведены юридическим лицом и фактически в отчетном периоде отгружены или отпущены в порядке продажи, а так же прямого обмена на сторону (другим юридическим и физическим лицам), независимо от того, поступили деньги на счет продавца или нет. Данные по этому показателю представляют совокупность организаций с соответствующим основным видом деятельности и отражают коммерческую дея-

тельность организации. Без учета деятельности финансовых организаций.

**2. АДМИНИСТРАТИВНО-ТЕРРИТОРИАЛЬНОЕ
ДЕЛЕНИЕ И НАСЕЛЕНИЕ**

**АДМИНИСТРАТИВНО-ТЕРРИТОРИАЛЬНОЕ УСТРОЙСТВО
ЛИПЕЦКОЙ ОБЛАСТИ НА 1 ЯНВАРЯ 2010 ГОДА**

Дата образования области	6 января 1954 г.
Территория (тыс. кв. км)	24,0
Плотность населения (число жителей на 1 кв. км)	48,1
Территориальные образования (единиц):	
районы	18
города областного значения	2
города, входящие в состав районов	6
сельсоветы	299
сельские населенные пункты	1600

**МУНИЦИПАЛЬНЫЕ ОБРАЗОВАНИЯ ЛИПЕЦКОЙ ОБЛАСТИ
НА 1 ЯНВАРЯ 2010 ГОДА**

Всего муниципальных образований:	325
в том числе:	
городские округа	2
муниципальные районы	18
городские поселения	6
сельские поселения	299

ОСНОВНЫЕ ДЕМОГРАФИЧЕСКИЕ ПОКАЗАТЕЛИ

2.1. Оценка численности населения

	1990	2000	2005	2008	2009	2010
Население¹⁾ - всего, тыс. человек	1231,4	1233,7	1189,9	1168,9	1163,3	1157,9
в том числе:						
городское	771,3	789,3	771,0	747,4	746,1	744,1
сельское	460,1	444,4	418,9	421,5	417,2	413,8
Из общей численности населения - население в возрасте						
моложе трудоспособного	266,8	229,8	184,8	171,1	170,4	171,5
трудоспособном ²⁾	688,7	704,4	724,5	719,0	713,3	703,2
старше трудоспособного	275,9	296,5	280,6	278,8	279,6	283,2
Ожидаемая продолжительность жизни при рождении, число лет:						
всё население	70,1	66,9	66,0	67,5	68,4	
мужчины	64,3	60,5	59,2	60,7	61,8	
женщины	75,6	70,4	73,7	74,9	75,4	
На 1000 человек населения						
Родившихся	12,1	7,8	9,3	10,8	10,9	
Умерших – всего	12,8	16,5	17,9	17,1	16,5	
в том числе детей в возрасте до 1 года ³⁾	14,6	14,7	9,3	7,0	6,6	
Естественный прирост, убыль (-)	-0,7	-8,7	-8,6	-6,3	-5,6	
Число браков	8,7	6,3	8,2	8,4	8,4	
Число разводов	3,8	4,4	4,8	5,2	5,0	
Миграционный прирост, убыль (-)	5,9	4,7	1,0	1,7	0,8	

2.2. Численность и состав постоянного населения

Годы	Население на начало года тыс. человек	в том числе		Годовой темп прироста (в %)			Доля городского населения, в %
		городское	сельское	всего населения	городского	сельского	
1990	1231,4	771,3	460,1	63
2000	1233,7	789,3	444,4	-0,4	-0,4	-0,7	64
2005	1189,9	771,0	418,9	-0,9	-0,5	-1,6	65
2008	1168,9	747,4	421,5	-0,4	-0,1	-0,9	64
2009	1163,3	746,1	417,2	-0,5	-0,2	-1,0	64
2010	1157,9	744,1	413,8	-0,5	-0,3	-0,8	64

¹⁾ Оценка на 1 января соответствующего года.

²⁾ Мужчины 16-59 лет, женщины 16-54 года.

³⁾ На 1000 родившихся живыми.

**2.3. Распределение постоянного населения по возрастным группам
(на начало года)**

	1990	2000	2005	2008	2009	2010
Все население, тыс. человек	1231,4	1233,7	1189,9	1168,9	1163,3	1157,9
в том числе в возрасте, лет:						
0-4	87,4	48,7	50,3	55,7	57,6	59,2
5-9	84,4	66,0	49,7	48,0	49,0	50,7
10-14	79,3	95,7	67,4	53,9	52,2	49,9
15-19	76,9	88,0	95,7	79,8	72,2	66,1
20-24	74,8	82,2	84,9	96,4	97,1	95,0
25-29	97,2	81,6	82,2	81,0	82,4	85,3
30-34	105,1	80,0	80,8	81,0	81,9	81,5
35-39	92,5	101,4	78,1	78,6	78,7	79,8
40-44	70,8	107,5	99,0	82,6	78,7	76,6
45-49	60,2	92,9	103,7	103,0	100,0	95,4
50-54	92,5	69,3	88,8	94,1	97,6	98,8
55-59	76,3	55,7	65,3	81,3	82,3	82,7
60-69	131,5	142,8	121,5	106,5	102,9	102,6
70 и более	102,5	121,9	122,5	127,0	130,7	134,3
В возрастных группах:						
моложе трудоспо- собного	266,8	229,8	184,8	171,1	170,4	171,5
трудоспособном	688,7	707,4	724,5	719,0	713,3	703,2
старше трудоспо- собного	275,9	296,5	280,6	278,8	279,6	283,2

2.4. Распределение постоянного населения по полу

Годы	Население на начало года, тыс. человек		Доля в общей численности населения, в%		Женщин на 1000 мужчин
	мужчины	женщины	мужчин	женщин	
1990	566,7	664,7	46	54	1173
2000	568,9	664,8	46	54	1169
2005	543,3	646,6	46	54	1190
2008	531,4	637,5	45	55	1200
2009	528,3	635,0	45	55	1202
2010	525,6	632,3	45	55	1203

**2.5. Число женщин на 1000 мужчин соответствующей возрастной группы
(на 1 января)**

	1990	2000	2005	2008	2009	2010
Все население,	1173	1169	1190	1200	1202	1203
в том числе в возрасте, лет:						
0-4	963	926	935	945	948	942
5-9	966	949	929	929	926	935
10-14	964	962	945	942	940	934
15-19	970	1036	973	961	966	965
20-24	972	1004	1127	1043	999	974
25-29	941	983	1012	1070	1104	1119
30-34	937	996	1023	1028	1027	1024
35-39	950	994	1039	1041	1053	1052
40-44	1010	1012	1049	1080	1075	1076
45-49	1130	1048	1081	1100	1105	1107
50-54	1149	1135	1144	1163	1172	1168
55-59	1211	1332	1271	1256	1272	1276
60-69	1620	1637	1618	1670	1633	1604
70 и более	3689	2855	2532	2479	2485	2490
В возрастных группах:						
моложе трудо- способного	963	955	937	940	941	937
трудоспособном	905	955	975	960	960	958
старше трудо- способного	2982	2311	2459	2649	2653	2638

2.6. Показатели естественного движения населения

	2009 (человек)	2009 в % к		На 1000 человек населения	
		1990	2008	1990	2009
Все население					
Число родившихся	12654	85	100,5	12,1	10,9
Число умерших	19145	121	96	12,8	16,5
в т. ч. детей до 1 года	83	38	94	14,6 ¹⁾	6,6
Естественная убыль	-6491	в 7,2р.	88	-0,7	-5,6
Городское население					
Число родившихся	8006	83	102	12,5	10,7
Число умерших	10684	135	97	10,2	14,3
в т. ч. детей до 1 года	47	32	82	15,4 ¹⁾	5,9
Естественная убыль	-2678	х	85	2,3	-3,6
Сельское население					
Число родившихся	4648	88	98	11,5	11,2
Число умерших	8461	106	95	17,4	20,4
в т. ч. детей до 1 года	36	51	116	13,1 ¹⁾	7,7
Естественная убыль	-3813	143	90	-5,9	-9,2

2.7. Рождаемость, смертность и естественный прирост населения

Годы	Число родив- шихся	Число умер- ших	в том числе в возра- сте до 1 года	Естес- твен- ный прирост (убль-) насе- ления	На 1000 человек населения			Число умерших детей в возрасте до 1 года на 1000 родившихся
					число родив- шихся	число умер- ших	естест- венный прирост (убль-)	
Все население								
1990	14932	15835	219	-903	12,1	12,8	-0,7	14,6
2000	9602	20352	140	-10750	7,8	16,5	-8,7	14,7
2005	11024	21216	103	-10192	9,3	17,9	-8,6	9,3
2008	12585	19971	88	-7386	10,8	17,1	-6,3	7,0
2009	12654	19145	83	-6491	10,9	16,5	-5,6	6,6
Городское население								
1990	9652	7886	149	1766	12,5	10,2	2,3	15,4
2000	6254	11146	91	-4892	7,9	14,1	-6,2	14,7
2005	7116	11827	71	-4711	9,2	15,4	-6,2	10,0
2008	7856	11024	57	-3168	10,5	14,8	-4,3	7,3
2009	8006	10684	47	-2678	10,7	14,3	-3,6	5,9
Сельское население								
1990	5280	7949	70	-2669	11,5	17,4	-5,9	13,1
2000	3348	9206	49	-5858	7,6	20,8	-13,2	14,6
2005	3908	9389	32	-5481	9,4	22,6	-13,2	8,2
2008	4729	8947	31	-4218	11,3	21,3	-10,0	6,6
2009	4648	8461	36	-3813	11,2	20,4	-9,2	7,7

¹⁾ На 1000 родившихся.

2.8. Ожидаемая продолжительность жизни при рождении
(число лет)

Период, для которого исчислен показатель	Все население	В том числе:	
		мужчины	женщины
Все население			
1990	70,1	64,3	75,6
2000	66,9	60,5	70,4
2005	66,0	59,2	73,7
2008	67,5	60,7	74,9
2009	68,4	61,8	75,4
Городское население			
1990	70,6	65,3	75,4
2000	67,8	61,9	74,0
2005	66,8	60,0	74,1
2008	68,7	62,0	75,3
2009	69,2	62,7	75,7
Сельское население			
1990	68,7	62,2	75,3
2000	65,1	58,1	73,5
2005	64,4	57,7	72,6
2008	65,3	58,5	73,6
2009	66,9	60,3	74,6

РОЖДАЕМОСТЬ

2.9. Распределение родившихся живыми по полу
(человек)

	1990	2000	2005	2008	2009
Всего по области	14932	9602	11024	12585	12654
мальчики	7608	4952	5682	6446	6614
девочки	7324	4650	5342	6139	6040
На 1000 девочек					
родилось мальчиков	1039	1065	1064	1050	1095
Городское население	9652	6254	7116	7856	8006
мальчики	4943	3188	3722	4068	4197
девочки	4709	3066	3394	3788	3809
На 1000 девочек					
родилось мальчиков	1050	1040	1097	1074	1102
Сельское население	5280	3348	3908	4729	4648
мальчики	2665	1764	1960	2378	2417
девочки	2615	1584	1948	2351	2231
На 1000 девочек					
родилось мальчиков	1019	1114	1006	1011	1083

2.10. Распределение родившихся живыми по возрасту матери и очередности рождения в 2009 году

Возраст матери, лет	Всего родившихся	в том числе:					не указано
		первыми	вторыми	третьими	четвертыми	пятыми и более	
Всего по области							
Всего – человек	12654	7006	4270	990	237	150	1
в том числе у матерей в возрасте							
15-17	275	265	10	-	-	-	-
18-19	865	784	76	5	-	-	-
20-24	4408	3433	853	98	22	2	-
25-29	3764	1897	1502	274	61	30	-
30-34	2295	493	1318	357	72	55	-
35-39	882	107	458	211	63	43	-
40-44	150	20	50	45	19	16	-
45-49	6	1	1	-	-	4	-

Продолжение табл. 2.10

Возраст матери, лет	Всего родившихся	в том числе:					
		первыми	вторыми	третьими	четвертыми	пяти и более	не указано
Городское население							
Всего – человек	8006	4646	2748	468	95	48	1
в том числе у матерей в возрасте							
15-17	143	136	7	-	-	-	-
18-19	447	416	29	2	-	-	-
20-24	2651	2172	433	39	7	-	-
25-29	2510	1429	942	101	26	12	-
30-34	1557	382	944	187	29	15	-
35-39	590	91	352	113	23	11	-
40-44	96	13	39	26	10	8	-
45-49	4	1	1	-	-	2	-
Сельское население							
Всего – человек	4648	2360	1522	522	142	102	-
в том числе у матерей в возрасте							
15-17	132	129	3	-	-	-	-
18-19	418	368	47	3	-	-	-
20-24	1757	1261	420	59	15	2	-
25-29	1254	468	560	173	35	18	-
30-34	738	111	374	170	43	40	-
35-39	292	16	106	98	40	32	-
40-44	54	7	11	19	9	8	-
45-49	2	-	-	-	-	2	-

2.11. Дети, родившиеся живыми у женщин, не состоящих в зарегистрированном браке

Годы	Родилось, человек	Доля в общем числе родившихся, %
Все население		
1990	1583	10,6
2000	2016	21,0
2005	2489	22,6
2008	2521	20,0
2009	2681	21,2

Годы	Родилось, человек	Доля в общем числе родившихся, %
Городское население		
1990	934	9,7
2000	1187	18,9
2005	1411	19,8
2008	1368	17,4
2009	1464	18,3
Сельское население		
1990	649	12,3
2000	829	24,8
2005	1078	27,7
2008	1153	24,4
2009	1217	26,2

2.12. Возрастные коэффициенты рождаемости

Годы	Родившиеся в среднем за год на 1000 женщин в возрасте, лет								Суммарный коэффициент рождаемости
	15-19	20-24	25-29	30-34	35-39	40-44	45-49	Всего 15-49	
Все население									
1990	58,6	148,1	84,9	46,3	17,5	4,0	0,1	52,4	1838,0
2000	30,1	96,8	60,4	30,6	9,2	2,2	0,1	30,1	1146,9
2005	29,7	92,1	75,9	39,7	14,7	2,0	0,1	34,7	1266,6
2008	32,7	91,4	86,8	59,3	20,7	3,3	0,2	41,2	1429,0
2009	33,6	92,5	85,4	55,5	21,7	3,7	0,1	42,3	1444,0
Городское население									
1990	49,4	139,3	80,4	43,0	15,8	3,0	-	47,8	1694,0
2000	26,6	92,8	58,6	29,4	8,0	1,8	0,1	28,4	1087,0
2005	25,2	81,5	71,9	39,0	14,3	2,0	0,1	32,7	1162,8
2008	27,7	79,1	79,1	52,1	19,3	3,2	0,1	38,0	1286,0
2009	28,7	83,3	77,6	53,1	21,3	3,6	0,1	39,5	1318,0
Сельское население									
1990	82,1	167,5	95,1	54,5	22,1	6,4	0,2	63,4	2191,0
2000	36,8	106,1	64,4	33,0	11,7	3,2	0,2	33,8	1276,7
2005	38,0	119,9	86,0	41,5	15,6	2,0	0,2	39,1	1473,5
2008	40,4	118,4	107,2	58,2	23,7	3,6	0,3	47,9	1753,0
2009	41,1	110,9	106,8	61,5	22,7	4,0	0,1	48,0	1724,0

2.13. Удельный вес родившихся по возрасту матери

Годы	Удельный вес родившихся у матерей в возрасте (лет), %			
	до 20	20-29	30-39	40 и старше
Все население				
1990	14,9	62,9	21,2	1,0
2000	14,1	66,9	17,5	1,3
2005	12,5	66,5	20,0	0,9
2008	9,7	64,8	24,3	1,2
2009	9,0	64,6	25,1	1,3
Городское население				
1990	13,9	63,5	21,7	0,9
2000	12,7	69,1	17,0	1,2
2005	10,6	67,6	20,9	0,9
2008	8,0	64,9	26,0	1,1
2009	7,4	64,5	26,8	1,3
Сельское население				
1990	16,6	61,8	20,3	1,3
2000	16,7	62,9	18,6	1,7
2005	16,1	64,4	18,6	0,9
2008	12,5	64,8	21,5	1,2
2009	11,8	64,8	22,2	1,2

СМЕРТНОСТЬ

2.14. Распределение умерших по возрастным группам

	Человек				На 1000 человек соответствующей возрастной группы			
	1990	2005	2008	2009	1990	2005	2008	2009
Всего умерло	15835	21216	19971	19145	12,8	17,9	17,1	16,5
в том числе в возрасте:								
0-4 года	259	130	107	98	3,0	2,6	1,9	1,7
5-9 лет	37	13	15	6	0,4	0,3	0,3	0,1
10-14 лет	35	32	12	14	0,4	0,5	0,2	0,3
15-19 лет	70	99	92	72	0,9	1,1	1,2	1,0
20-24 года	110	179	178	159	1,5	2,1	1,8	1,7
25-29 лет	178	250	243	237	1,9	3,1	3,0	2,8
30-34 года	263	360	332	338	2,5	4,5	4,1	4,2
35-39 лет	350	501	430	430	3,7	6,4	5,5	5,4
40-44 года	399	817	576	528	5,3	8,6	7,2	6,8
45-49 лет	429	1164	1061	876	7,7	11,2	10,5	9,0
50-54 года	959	1467	1398	1199	10,3	16,5	14,6	12,3
55-59 лет	1122	1468	1633	1432	15,0	21,2	20,0	17,4
60-64 года	1696	1365	1106	1366	20,4	29,8	24,8	25,4
65-69 лет	1468	2614	2088	1595	28,5	36,7	35,0	32,8
70-74 года	1462	2680	2414	2647	43,9	55,6	47,5	47,5
75-79 лет	2470	3352	3076	2809	67,0	76,2	75,0	74,7
80-84 года	2307	2140	2888	2951	110,9	109,3	112,3	109,1
85 лет и старше	2219	2585	2244	2318	200,5	238,7	209,1	198,9

2.15. Распределение умерших Липецкой области по полу (человек)

	Число умерших			в т.ч. в возрасте до 1 года		
	мужского пола	женского пола	обоего пола	мужского пола	женского пола	обоего пола
1990	7320	8515	15835	133	86	219
2000	10426	9926	20352	79	61	140
2005	11408	9808	21216	58	45	103
2008	10561	9410	19971	55	33	88
2009	10079	9066	19145	50	33	83

2.16. Смертность населения по основным классам причин смерти

Годы	Всего умерших	в том числе по причинам смертности:					
		болезней системы кровообращения	новообразований	несчастных случаев, травм и отравлений	болезней органов дыхания	болезней органов пищеварения	инфекционных и паразитарных болезней
Человек							
1990	15835	9746	2444	1649	1995	323	109
2000	20352	13314	2447	2218	1070	433	205
2005	21216	14083	2255	2461	771	565	159
2008	19971	12316	2307	2014	705	740	149
2009	19145	10807	2374	1779	694	711	126
На 100 000 человек населения							
1990	1284,8	790,8	198,3	133,8	80,7	26,2	8,8
2000	1653,4	1081,7	198,8	180,2	86,9	35,2	16,7
2005	1789,8	1188,1	190,2	207,6	65,0	47,7	13,4
2008	1712,7	1056,2	197,8	172,7	60,5	63,5	12,8
2009	1649,6	931,2	204,5	153,3	59,8	61,3	10,9

2.17. Смертность детей в возрасте до 1 года по основным классам причин смерти

Годы	Число умерших детей, в возрасте до 1 года от:					
	инфекционных и паразитарных болезней	болезней органов дыхания	болезней органов пищеварения	врожденными аномалиями	некоторых причин перинатальной смерти	несчастных случаев, травм и отравлений
Человек						
1990	8	32	5	69	86	6
2000	8	11	-	36	73	4
2005	5	7	-	30	50	6
2008	-	7	1	22	51	1
2009	2	4	-	23	47	-
На 10 000 родившихся живыми						
1990	5,3	21,3	3,3	45,9	57,1	4,0
2000	8,4	11,5	-	37,8	76,6	4,2
2005	4,5	6,4	-	27,2	45,4	5,4
2008	-	5,6	0,8	17,6	40,8	0,8
2009	1,6	3,2	-	18,2	37,2	-

2.18. Смертность населения от убийств и самоубийств

Годы	Всего – человек		На 100 000 человек населения	
	убийств	самоубийств	убийств	самоубийств
Все население				
1990	136	248	11,0	20,1
2000	240	320	19,5	26,0
2005	218	298	18,4	25,1
2008	143	232	12,3	19,9
2009	135	233	11,6	20,6
Мужчины				
1990	93	202	16,4	35,6
2000	191	273	33,3	47,6
2005	160	258	29,5	47,6
2008	105	201	19,8	37,9
2009	108	200	20,5	38,0
Женщины				
1990	43	46	6,5	6,9
2000	49	47	7,4	7,1
2005	58	40	9,0	6,2
2008	38	31	6,0	4,9
2009	27	33	4,3	5,2

2.19. Смертность населения от причин, непосредственно связанных с употреблением алкоголя

	1990	2005	2008	2009
Все население				
Всего умерших, человек	187	958	1259	1023
в том числе в трудоспособном возрасте	164	814	983	782
Всего умерших на 100 тыс. человек	15,2	80,8	108,0	88,1
в том числе в трудоспособном возрасте	23,8	112,4	137,3	110,4
Мужчины				
Всего умерших, человек	161	785	1010	832
в том числе в трудоспособном возрасте	148	699	845	669
Всего умерших на 100 тыс. человек	28,4	145,2	190,6	157,9
в том числе в трудоспособном возрасте	41,0	190,2	231,3	185,0
Женщины				
Всего умерших, человек	26	173	249	191
в том числе в трудоспособном возрасте	18	115	138	113
Всего умерших на 100 тыс. человек	3,9	26,8	39,1	30,1
в том числе в трудоспособном возрасте	4,9	32,2	39,3	32,6

БРАКИ И РАЗВОДЫ

2.20. Браки и разводы

Годы	Число браков	Число разводов	На 1000 человек населения	
			браков	разводов
1990	10697	4633	8,7	3,8
2000	7790	5361	6,3	4,4
2005	9634	5615	8,2	4,8
2008	9812	6035	8,4	5,2
2009	9711	5823	8,4	5,0

2.21. Вступившие в брак и расторгнувшие брак по возрасту в 2009 году

			В % к итогу	
	мужчин	женщин	мужчин	женщин
Вступивших в брак – всего, человек	9711	9711	100,0	100,0
в том числе в возрасте, лет:				
до 18	16	175	0,2	1,8
18-24	3486	5034	35,9	51,8
25-34	4093	2986	42,1	30,8
35 и старше	2116	1516	21,8	15,6
Расторгнувших брак – всего, человек	5823	5823	100,0	100,0
в том числе в возрасте, лет:				
до 18	1	6	-	0,1
18-24	540	1137	9,3	19,5
25-39	3336	3096	57,3	53,2
40-49	1177	955	20,2	16,4
50-59	552	482	9,5	8,3
60 и старше	214	145	3,7	2,5
возраст не указан	3	2	-	-

МИГРАЦИЯ НАСЕЛЕНИЯ

2.22. Общие итоги миграции населения

Годы	Человек			На 1000 человек населения		
	Число прибывших	Число выбывших	Миграционный прирост	Число прибывших	Число выбывших	Миграционный прирост
Все население						
1991	35985	28665	7320	29,1	23,2	5,9
2000	20406	14650	5756	16,5	11,8	4,7
2005	14233	13081	1152	12,0	11,0	1,0
2008	14449	12529	1920	12,4	10,7	1,7
2009	12808	11813	995	11,0	10,2	0,8
Городское население						
1991	21057	14152	6905	26,8	18,0	8,8
2000	11264	7555	3709	14,0	9,4	4,6
2005	8358	6644	1714	10,8	8,6	2,2
2008	7717	6181	1536	10,3	8,3	2,0
2009	6658	6017	641	8,9	8,1	0,8
Сельское население						
1991	14928	14513	415	33,3	32,4	0,9
2000	9142	7095	2047	21,0	16,3	4,7
2005	5875	6437	-562	14,1	15,5	-1,4
2008	6732	6348	384	16,1	15,1	1,0
2009	6150	5796	354	14,8	13,9	0,9

2.23. Миграция населения в пределах России и внешняя миграция

	2008			2009		
	число при- бывших	число вы- бывших	мигра- ционный прирост, снижение	число при- бывших	число вы- бывших	мигра- ционный прирост, снижение
Все население						
Миграция – всего	14449	12529	1920	12808	11813	995
из нее:						
В пределах России	11891	12283	-392	10513	11621	-1108
в том числе:						
Внутриобластная	6326	6326	-	5534	5534	-
Межобластная	5565	5957	-392	4979	6087	-1108
Международная миграция	2558	246	2312	2295	192	2103
в том числе:						
со странами СНГ, Балтии и Грузией	2492	164	2328	2247	132	2115
с другими зарубежны- ми странами	66	82	-16	48	60	-12
Городское население						
Миграция – всего	7717	6181	1536	6658	6017	641
из нее:						
В пределах России	6554	5999	555	5641	5874	-233
в том числе:						
Внутриобластная	3392	2867	525	2808	2720	88
Межобластная	3162	3132	30	2833	3154	-321
Международная миграция	1163	182	981	1017	143	874
в том числе:						
со странами СНГ, Балтии и Грузией	1113	114	999	983	89	894
с другими зарубежны- ми странами	50	68	-18	34	54	-20
Сельское население						
Миграция – всего	6732	6348	384	6150	5796	354
из нее:						
В пределах России	5337	6284	-947	4872	5747	-875
в том числе:						
Внутриобластная	2934	3459	-525	2726	2814	-88
Межобластная	2403	2825	-422	2146	2933	-787
Международная миграция	1395	64	1331	1278	49	1229
в том числе:						
со странами СНГ, Балтии и Грузией	1379	50	1329	1264	43	1221
с другими зарубежны- ми странами	16	14	2	14	6	8

Методологические пояснения

В разделе приведены данные о численности, возрастном составе населения, рождаемости, смертности, а также о миграционных процессах.

Первоисточником получения сведений о населении являются переписи населения.

Постоянное население – постоянно проживающие лица, включая временно отсутствующих. Текущая оценка численности постоянного населения производится на основании итогов последней переписи населения, к которым ежемесячно прибавляются числа родившихся и прибывших в Россию и вычитаются числа умерших и выбывших из страны.

Естественное движение населения – обобщенное название совокупности рождений и смертей, изменяющих численность населения, так называемым естественным путем. К естественному движению населения относят также браки и разводы, хотя они не меняют численность населения, но учитываются в том же порядке, что и рождения и смерти.

Естественный прирост населения – абсолютная величина разности между числами родившихся и умерших за определенный промежуток времени. Его величина может быть как положительной, так и отрицательной.

Общие коэффициенты рождаемости и смертности – отношение соответственно числа родившихся (живыми) и числа умерших к среднегодовой численности постоянного населения. Исчисляются на 1000 человек населения.

Коэффициент естественного прироста – разность общих коэффициентов рождаемости и смертности.

Общие коэффициенты брачности и разводимости – отношение числа зарегистрированных браков и разводов к среднегодовой численности постоянного населения. Исчисляется на 1000 человек населения.

Коэффициент смертности по причинам смерти – отношение числа умерших от указанных причин смерти к численности постоянного населения. Исчисляется на 100000 населения.

Коэффициент младенческой смертности исчисляется как сумма двух составляющих, первая из которых – отношение числа умерших в возрасте до одного года из поколения, родившегося в том году, для которого вычисляется коэффициент, к общему числу родившихся в том же году; а вторая – отношение числа умерших в возрасте до одного года из поколения, родившегося в предыдущем году к общему числу родившихся в предыдущем году. Исчисляется на 1000 родившихся живыми.

Все коэффициенты приведены в расчете на год.

3. ТРУД**ЗАНЯТОСТЬ И БЕЗРАБОТИЦА****3.1. Трудовые ресурсы области**

	1990		2000		2005		2008		2009	
	тысяч человек	в % к итогу	тысяч человек	в % к итогу	тысяч человек	в % к итогу	тысяч человек	в % к итогу	тысяч человек	в % к итогу
Трудовые ресурсы – всего ¹⁾ в том числе:	715,0	100,0	745,1	100,0	725,8	100,0	728,4	100,0	724,3	100,0
занятое население	626,1	87,6	572,8	76,9	548,7	75,6	546,1	75,0	545,7	75,3
учащиеся	41,7	5,8	52,2	7,0	58,2	8,0	52,7	7,2	49,3	6,8
лица в трудоспособном возрасте, не занятые в экономике	47,2	6,6	120,1	16,1	118,9	16,4	129,6	17,8	129,3	17,9

3.2. Численность экономически активного населения

(в среднем за год)

	Тысяч человек				В % от экономически активного населения			
	2000	2005	2008	2009	2000	2005	2008	2009
Экономически активное население	624,1	577,7	608,5	609,8	100,0	100,0	100,0	100,0
из него:								
Занятые ¹⁾	572,8	548,7	546,1	545,7	91,8	95,0	89,7	89,5
Безработные - всего	51,3	29,0	29,9	34,3	8,2	5,0	4,9	5,6
в том числе имеют официальный статус в службе занятости - на конец года	4,3	4,7	6,1	6,0	0,7	0,8	1,0	1,0

¹⁾ По данным баланса трудовых ресурсов.

3.3. Численность занятых в экономике области¹⁾

(тысяч человек)

	2000	2005	2008	2009
Всего	572,8	548,7	546,1	545,7
Сельское хозяйство, охота и лесное хозяйство	121,8	76,0	69,5	68,9
Рыболовство, рыбоводство	0,8	0,2	0,2	0,2
Добыча полезных ископаемых	3,6	2,8	3,2	2,8
Обрабатывающие производства	132,3	109,9	102,8	100,7
Производство и распределение электроэнергии, газа и воды	14,9	14,4	14,8	14,4
Строительство	34,5	37,7	36,7	36,6
Оптовая и розничная торговля; ремонт автотранспортных средств, мотоциклов, бытовых изделий и предметов личного пользования	64,2	96,3	95,7	99,8
Гостиницы и рестораны	6,4	13,1	13,1	12,7
Транспорт и связь	40,1	37,2	36,6	35,4
Финансовая деятельность	5,4	4,6	6,3	6,3
Операции с недвижимым имуществом, аренда и предоставление услуг	22,2	19,9	23,2	25,6
Государственное управление и обеспечение военной безопасности; обязательное социальное обеспечение	22,9	28,4	29,7	29,9
Образование	45,7	49,7	46,7	44,7
Здравоохранение и предоставление социальных услуг	41,2	41,5	42,7	43,2
Предоставление прочих коммунальных, социальных и персональных услуг	16,8	17,1	24,9	24,5

3.4. Отдельные показатели неполной занятости работников крупных и средних предприятий за 2009 год

	Численность работников, работавших неполное рабочее время по инициативе администрации		Численность работников, которым были предоставлены отпуска по инициативе администрации	
	тыс. человек	в % к среднесписочной численности	тыс. человек	в % к среднесписочной численности
Всего по Липецкой области	15878	5,1	6654	2,2
Сельское хозяйство, охота и лесное хозяйство	185	0,8	59	0,2
Добыча полезных ископаемых	326	15,1	-	-
Обрабатывающие производства	9526	11,9	5679	7,1
в том числе:				
производство пищевых продуктов, включая напитки, и табака	1782	9,3	2583	13,5
текстильное и швейное производство	9	0,9	-	-
металлургическое производство и производство готовых металлических изделий	1197	3,3	745	2,1
производство электрооборудования, электронного и оптического оборудования	910	30,5	263	8,8
производство транспортных средств и оборудования	-	-	8	2,3
Производство и распределение электроэнергии, газа и воды	326	2,3	-	-
Строительство	3869	30,0	778	6,0
Оптовая и розничная торговля; ремонт автотранспортных средств, мотоциклов, бытовых изделий и предметов личного пользования	225	1,4	40	0,2
Транспорт и связь	997	4,3	52	0,2
Операции с недвижимым имуществом, аренда и предоставление услуг	290	3,2	9	0,1

Предоставление прочих коммунальных, социальных и персональных услуг	38	0,4	-	-
---------------------------------------------------------------------	----	-----	---	---

3.5. Показатели общей и официально зарегистрированной безработицы

	2000	2005	2008	2009
Общая численность безработных, тыс. человек	51,3	29,0	29,9	34,3
Уровень общей безработицы в процентах от экономически активного населения	8,2	5,0	4,9	5,6
Численность безработных, зарегистрированных в службах занятости на конец года, тыс. человек	4,3	4,7	6,1	6,0
Уровень зарегистрированной безработицы в процентах от экономически активного населения	0,7	0,8	1,0	1,0
Удельный вес женщин: в общей численности безработных	44,3	46,8	40,6	43,8
в численности безработных, зарегистрированных в органах государственной службы занятости	73,1	74,9	67,1	65,0



3.6. Распределение численности безработных по возрасту в среднем за год (по данным выборочного обследования населения; в процентах к итогу)

	Численность безработных- всего	в том числе в возрасте, лет						
		15-19	20-24	25-29	30-49	50-54	55-59	60-72
Всего по области								
2000	100,0	4,1	15,5	10,9	58,8	4,8	5,9	...
2005	100,0	3,7	19,7	15,1	49,7	6,2	4,6	1,0
2008	100,0	2,0	19,1	19,1	42,0	8,8	8,3	0,8
2009	100,0	6,8	21,4	7,5	43,4	11,7	8,9	0,3

3.7. Распределение численности безработных по уровню образования в среднем за год (по данным выборочного обследования населения; в процентах к итогу)

	Численность безработных - всего	в том числе имеющих образование						
		высшее профессиональное	неполное высшее	среднее профессиональное	начальное профессиональное	среднее (полное) общее	основное общее	Начальное, общее, не имеют начального общего
2000	100,0	7,7	1,7	21,1	24,8	22,8	19,0	2,9
2005	100,0	15,7	3,2	17,6	16,2	40,5	6,8	...
2008	100,0	10,7	...	24,7	23,5	31,4	8,6	1,1
2009	100,0	9,9	...	19,1	22,0	40,3	7,0	1,7

ТРУДОУСТРОЙСТВО НАСЕЛЕНИЯ

3.8. Трудоустройство населения органами государственной службы занятости

	Численность граждан, обратившихся по вопросу трудоустройства				Трудоустройство граждан			
	2000	2005	2008	2009	2000	2005	2008	2009
Человек								
Всего	41450	54015	55105	53967	31834	48066	48168	42852
в том числе: незанятые трудовой деятельностью (кроме пенсионеров)	20517	33863	37530	40194	12370	28944	31064	30364
занятые трудовой деятельностью	552	493	200	281	457	447	140	199
учащиеся, желающие работать в свободное от учебы время	14688	16250	15547	11249	14611	16205	15391	11034

Труд

пенсионеры	5693	3409	1828	2243	4396	2470	1573	1255
В процентах к итогу								
Всего	100	100	100	100	100	100	100	100
в том числе: незанятые трудовой деятельностью (кроме пенсионеров)	49,5	62,7	64,1	74,5	38,9	60,2	64,5	70,9
занятые трудовой деятельностью	1,3	0,9	0,7	0,5	1,4	0,9	0,3	0,5
учащиеся, желающие работать в свободное от учебы время	35,5	30,1	32,1	20,8	45,9	33,7	32,0	25,7
пенсионеры	13,7	6,3	3,1	4,2	13,8	5,2	3,2	2,9

3.9. Среднегодовая численность и среднемесячная номинальная начисленная заработная плата работающих, занятых в экономике по формам собственности

	2009		В % к итогу		
	тыс. человек	в % к 2008	2000	2008	2009
Среднесписочная численность работающих					
Всего	394,0	98,9	100,0	100,0	100,0
в том числе по формам собственности:					
Государственная	73,0	98,8	19,3	18,5	18,5
Муниципальная	82,1	93,9	22,0	21,9	20,8
Частная	163,3	108,6	30,0	37,7	41,5
Смешанная российская	10,9	52,9	13,6	5,2	2,8
Иностранная, совместная российская и иностранная	62,2	98,4	14,1	15,9	15,8
Собственность общественных организаций	2,5	83,3	1,0	0,8	0,6

Труд

	2009		В % к средней по области		
	рублей	в % к 2008	2000	2008	2009
Среднемесячная номинальная начисленная заработная плата работающих					
Всего	13871	103,7	100,0	100,0	100,0
в том числе по формам собственности:					
Государственная	15964	112,7	103,0	105,9	115,1
Муниципальная	9827	107,8	64,0	68,2	70,8
Частная	11707	98,2	81,0	89,1	84,4
Смешанная российская	17080	108,2	110,0	118,1	123,1
Иностранная, совместная российская и иностранная	22030	104,0	181,0	158,4	158,8
Собственность общественных организаций	10406	109,8	95,0	70,9	75,0

3.10. Распределение численности работающих по секторам экономики
(в процентах)

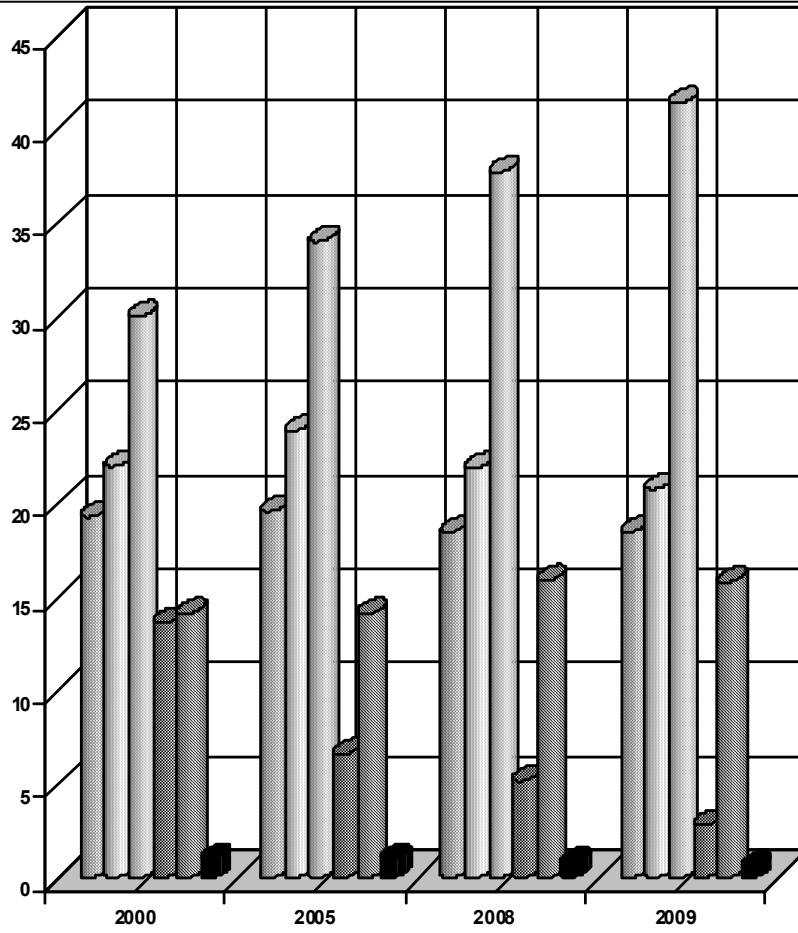

- Государственная
- Муниципальная
- Частная
- Смешанная российская
- Иностранная, совм. росс. и иностр.
- Собственность общественных организаций

**3.11. Среднесписочная численность работающих по видам
деятельности и формам собственности за 2009 год**
(человек)

	Всего	в том числе по формам собственности			
		госу- дар- ствен- ная	муни- ци- пальная	частная	ино- стран- ная и сме- шан- ная ¹⁾
Всего	393986	73003	82145	163303	73010
Сельское хозяйство, охота и лесное хозяйство	30933	2432	314	24452	3735
Рыболовство, рыбоводство	175	-	-	175	-
Добыча полезных ископаемых	2752	3	-	2749	-
Обрабатывающие производства	89760	1569	553	39820	47310
Производство и распределение электроэнергии, газа и воды	14494	98	944	4800	8652
Строительство	25059	364	285	23820	493
Оптовая и розничная торговля; ремонт автотранспортных средств, мотоциклов, бытовых изделий и предметов личного пользования	38385	1087	168	32617	4463
Гостиницы и рестораны	5252	263	243	4168	559
Транспорт и связь	29034	14114	4597	8469	1835
Финансовая деятельность	6038	1074	-	1811	3153
Операции с недвижимым имуществом, аренда и предоставление услуг	21818	3493	2501	14366	1348
Государственное управление и обеспечение военной безопасности; обязательное социальное обеспечение	29885	24608	5255	22	-
Образование	43332	9308	32820	631	130
Здравоохранение и предоставление социальных услуг	41273	12879	26106	1864	422
Предоставление прочих коммунальных, социальных и персональных услуг	15797	1711	8359	3539	910

Продолжение табл. 3.11. (в % к итогу)

Труд

	Всего	в том числе по формам собственности			
		государ- ственная	муници- пальная	частная	ино- стран- ная и сме- шанная ¹⁾
Всего	100,0	18,5	20,8	41,4	18,5
Сельское хозяйство, охота и лесное хозяй- ство	100,0	7,9	1,0	79,0	12,1
Рыболовство, рыбоводство	100,0	-	-	100,0	-
Добыча полезных ископаемых	100,0	0,1	-	99,9	-
Обрабатывающие производства	100,0	1,7	0,6	44,4	52,7
Производство и распределение электро- энергии, газа и воды	100,0	0,7	6,5	33,1	59,7
Строительство	100,0	1,5	1,1	95,1	2,0
Оптовая и розничная торговля; ремонт ав- тотранспортных средств, мотоциклов, бы- товых изделий и предметов личного поль- зования	100,0	2,8	0,4	85,0	11,6
Гостиницы и рестораны	100,0	5,0	4,6	79,4	10,6
Транспорт и связь	100,0	48,6	15,8	29,2	6,3
Финансовая деятельность	100,0	17,8	-	30,0	52,5
Операции с недвижимым имуществом, аренда и предоставление услуг	100,0	16,0	11,5	65,8	6,2
Государственное управление и обеспечение военной безопасности; обязательное соци- альное обеспечение	100,0	82,3	17,6	0,1	-
Образование	100,0	21,5	75,7	1,5	0,3
Здравоохранение и предоставление соци- альных услуг	100,0	31,2	63,3	4,5	1,0
Предоставление прочих коммунальных, социальных и персональных услуг	100,0	10,8	52,9	22,4	5,8

¹⁾ Смешанная российская, иностранная совместная российская и иностранная.

**ЧИСЛЕННОСТЬ РАБОТНИКОВ, ЗАНЯТЫХ ВО ВРЕДНЫХ
И ОПАСНЫХ УСЛОВИЯХ ТРУДА**

**3.12. Удельный вес численности работников, занятых
во вредных и опасных условиях труда**

(в процентах от общей численности работников соответствующего вида деятельности)

Всего	1990 ¹⁾	2000	2005	2008	2009
Работали в условиях, не отвечающих санитарно-гигиеническим нормам:					
всего по области	15,9	25,4	28,5	33,6	36,1
добыча полезных ископаемых	10,1	25,8	23,7
обрабатывающие производства	37,3	43,8	45,4
производство и распределение электроэнергии, газа и воды	14,7	27,5	31,8
строительство	3,6	9,1	14,9	11,1	11,8
транспорт и связь	4,0	7,5	13,7	14,6	20,1
Заняты тяжелым физическим трудом:					
всего по области	1,4	1,1	2,9	8,0	9,3
добыча полезных ископаемых	0,3	11,1	9,4
обрабатывающие производства	2,0	9,2	11,0
производство и распределение электроэнергии, газа и воды	4,2	8,7	10,6
строительство	1,4	0,6	6,4	4,9	4,8
транспорт и связь	0,3	2,3	3,6	4,8	5,1
Работали на оборудовании, не отвечающем требованиям безопасности:					
всего по области	0,4	0,1	0,1	-	-
добыча полезных ископаемых	1,5	1,5	1,6
обрабатывающие производства	0,1	-	-
производство и распределение электроэнергии, газа и воды	-	-	-
строительство	0,3	-	-	-	-
транспорт и связь	0,2	-	-	-	-

¹⁾ В 1990 г. организации связи обследованию не подлежали.

3.13. Удельный вес численности работников, занятых во вредных условиях труда, по видам воздействующих производственных факторов на конец 2009 года

(в процентах от общей численности работников соответствующего вида деятельности)

	Всего работали в условиях, не отвечающих санитарно-гигиеническим нормам	Работали под воздействием повышенного(ной)			
		уровня шума, ультра- и инфразвуков	уровня вибрации	запыленности воздуха рабочей зоны	загазованности воздуха рабочей зоны
Всего по области	36,1	24,7	3,4	5,6	4,8
Добыча полезных ископаемых	23,7	20,2	13,0	5,4	-
Обрабатывающие производства	45,4	34,0	4,0	8,0	6,4
производство пищевых продуктов, включая напитки и табака	19,2	12,0	0,5	3,1	0,9
химическое производство	33,6	9,5	0,5	3,7	21,8
производство прочих неметаллических минеральных продуктов	23,3	12,7	2,4	4,2	1,4
металлургическое производство и производство готовых металлических изделий	70,9	61,2	7,5	13,5	11,1
производство машин и оборудования	43,1	15,4	2,3	5,3	4,7
Производство и распределение электроэнергии, газа и воды	31,8	20,6	3,7	0,3	0,5
Строительство	11,8	7,1	1,7	2,7	4,2
Транспорт и связь	20,1	3,7	0,8	0,7	1,5

3.14. Удельный вес численности мужчин и женщин, занятых во вредных и опасных условиях труда на конец 2009 года
(в процентах от общей численности работников соответствующего пола)

	Всего по области	в том числе				
		добыча полезных ископаемых	обрабатывающие производства	производство и распределение электроэнергии, газа и воды	строительство	транспорт и связь
Работали в условиях, не отвечающих санитарно-гигиеническим нормам - всего	36,1	23,7	45,4	31,8	11,8	20,1
мужчины	45,7	27,1	57,2	40,4	13,8	31,9
женщины	20,4	12,7	27,2	16,8	4,4	4,4
работали в условиях повышенного:						
уровня шума, ультра- и инфразвуков – всего	24,7	20,2	34,0	20,6	7,1	3,7
мужчины	31,5	23,2	44,0	26,1	8,7	5,8
женщины	13,4	10,2	18,4	10,9	1,5	1,0
уровня вибрации - всего	3,4	13,0	4,0	3,7	1,7	0,8
мужчины	4,1	15,6	4,7	4,8	1,9	1,5
женщины	2,2	4,7	3,1	1,6	1,0	-
запыленности воздуха рабочей зоны - всего	5,6	5,4	8,0	0,3	2,7	0,7
мужчины	6,9	5,1	10,1	0,3	3,2	1,2
женщины	3,4	6,3	4,9	0,2	1,0	0,1
загазованности воздуха рабочей зоны - всего	4,8	-	6,4	0,5	4,2	1,5
мужчины	6,7	-	9,3	0,7	5,0	2,2
женщины	1,5	-	2,1	-	1,3	0,4
уровня неионизирующего излучения - всего	0,6	-	0,6	1,6	0,4	0,6
мужчины	0,6	-	0,6	1,5	0,3	0,6
женщины	0,7	-	0,7	1,6	0,5	0,5
уровня ионизирующего излучения - всего	-	-	-	0,1	-	-
мужчины	-	-	-	0,1	-	0,1
женщины	-	-	-	-	-	-
Заняты тяжелым физическим трудом - всего	9,3	9,4	11,0	10,6	4,8	5,1
мужчины	11,3	12,3	12,5	16,3	5,8	8,8
женщины	5,9	-	8,8	0,4	0,8	0,2
Работали на оборудовании, не отвечающем требованиям безопасности - всего	-	1,6	-	-	-	-
мужчины	-	2,1	-	-	-	-
женщины	-	-	-	-	-	-

Методологические пояснения

Раздел представляет данные о численности и составе экономически активного населения, занятых и безработных.

Численность экономически активного населения - сумма занятых в экономике и безработных.

Занятые в экономике – лица, которые в рассматриваемый период:

- а) выполняли работу по найму за вознаграждение деньгами или натурой, а также не по найму для получения прибыли или семейного дохода, независимо от срока получения вознаграждения или дохода за свою деятельность;
- б) временно отсутствовали на работе из-за болезни или травмы, ухода за больными; ежегодного отпуска или выходных дней; обучение вне своего рабочего места; отпуска без сохранения или с сохранением содержания по инициативе администрации; забастовки; других подобных причин;
- в) выполняли работу без оплаты на семейном предприятии.

К безработным (в соответствии со стандартами Международной Организации Труда (МОТ), относятся лица в возрасте, установленном для измерения экономической активности, которые в рассматриваемый период удовлетворяли одновременно следующим критериям: а) не имели работы (доходного занятия); б) занимались поиском работы, т.е. обращались в государственную или коммерческую службы занятости, использовали или помещали объявления в печати, непосредственно обращались к администрации предприятия или работодателю, использовали личные связи или предпринимали шаги к организации собственного дела (поиск земли, зданий, машин и оборудования, сырья, фи-

нансовых ресурсов, обращение за разрешениями, лицензиями и т.п.); в) были готовы приступить к работе в течение определенного периода времени. Учащиеся, студенты, пенсионеры и инвалиды учитываются в качестве безработных, если они занимались поиском работы и были готовы приступить к ней.

Безработные, зарегистрированные в службе занятости – трудоспособные граждане, не имеющие работы и заработка (трудового дохода), являющиеся гражданами Российской Федерации, зарегистрированные в центре занятости по месту жительства в целях поиска подходящей работы, ищущие работу и готовые приступить к ней. Информация о численности безработных, получивших официальный статус в службах занятости, разрабатывается Министерством труда и социального развития Российской Федерации.

Уровень безработицы – отношение численности безработных к численности экономически активного населения в рассматриваемом периоде, в процентах.

Уровень официально зарегистрированной безработицы – отношение численности официально зарегистрированных безработных к численности экономически активного населения в рассматриваемом периоде, в процентах.

Продолжительность безработицы (продолжительность поиска работы) – промежуток времени, в течение которого лицо ищет работу, используя при этом любые способы поиска. Различают: **продолжительность завершенной (законченной) безработицы**, которая учитывает время с момента начала поиска работы до момента трудоустройства, и **продолжительность незавершенной безработицы** – время с момента начала поиска работы до рассматриваемого периода.

4. УРОВЕНЬ ЖИЗНИ НАСЕЛЕНИЯ

ДЕНЕЖНЫЕ ДОХОДЫ

4.1. Состав и использование денежных доходов населения

	(млн. рублей)				
	1990	2000	2005	2008	2009 ¹⁾
Денежные доходы – всего	2855	26174	80260	171755	204223
в том числе:					
оплата труда	1915	10313	34655	66696	68767
социальные трансферты	479	4025	14792	27744	34363
доходы от собственности	76	575	4061	5408	5540
доходы от продажи иностранной валюты	-	487	1336	2374	3860
доходы от предпринимательской деятельности и другие	385	10774	25416	69534	91694
Денежные расходы – всего	2682	22813	75869	147898	179290
в том числе:					
покупка товаров и оплата услуг	2102	19650	55140	118816	133754
оплата обязательных платежей и разнообразных взносов, включая деньги, отосланные по переводам	304	1398	7689	15904	18584
накопление сбережений во вкладах и ценных бумагах	276	766	4283	3126	7481
расходы на покупку недвижимости	-	344	3102	6476	7067
покупка валюты	-	657	1931	6520	4832
изменение средств на счетах физических лиц-предпринимателей	-	164	7179	2241	4424
изменение задолженности по кредитам	-	-166	-3455	-5185	3148
Прирост денег на руках у населения	173	3361	4391	23857	24933
Среднедушевой денежный доход, рублей в месяц	193	1772	5642	12274	14664
Реальные денежные доходы (в процентах к предыдущему году)	x	118	112	109	105

¹⁾ Данные являются предварительными.

**4.2. Состав и использование денежных доходов населения
в 2009 году**

(млн. рублей)

	2009 ¹⁾			
	I кв.	II кв.	III кв.	IV кв.
Денежные доходы – всего	39641	47647	50287	66648
в том числе:				
оплата труда	15970	16255	17166	19376
социальные трансферты	6569	8371	8307	11116
доходы от собственности	1339	1685	1335	1182
доходы от продажи иностранной валюты	1074	1138	804	844
доходы от предпринимательской деятельности и другие	14689	20198	22675	34130
Денежные расходы – всего	37417	41495	44863	55515
в том числе:				
покупка товаров и оплата услуг	30211	32492	33943	37109
оплата обязательных платежей и разнообразных взносов, включая деньги, отосланные по переводам	3529	3641	3643	7770
накопление сбережений во вкладах и ценных бумагах	-274	745	1866	5145
расходы на покупку недвижимости	715	1173	1636	3542
покупка валюты	1890	641	1399	902
изменение средств на счетах физических лиц-предпринимателей	668	1203	1595	958
изменение задолженности по кредитам	677	1601	782	89
Прирост (+), уменьшение (-) денег на руках у населения	2225	6151	5424	11133
Среднедушевой денежный доход, рублей в месяц	11358	13652	14409	19097
Реальные денежные доходы (в процентах к соответствующему периоду предыдущего года)	99,7	99	97	124

¹⁾ Данные являются предварительными.

**4.3. Структура денежных доходов и удельный вес расходов
в денежных доходах населения**

(в процентах

)	1990	2000	2005	2008	2009 ¹⁾
Денежные доходы - всего	100	100	100	100	100
в том числе:					
оплата труда	67,1	39,4	43,2	38,8	33,7
социальные трансферты	16,8	15,4	18,4	16,2	16,8
доходы от собственности	2,7	2,2	5,1	3,1	2,7
доходы от продажи иностранной валюты	-	1,9	1,7	1,4	1,9
доходы от предпринимательской деятельности и другие	13,4	41,1	31,7	40,5	44,9
Денежные расходы - всего	93,9	87,2	94,5	86,1	87,8
в том числе:					
покупка товаров и оплата услуг	73,6	75,1	68,7	69,2	65,5
оплата обязательных платежей и взносов, включая деньги, отосланные по переводам	10,7	5,3	9,6	9,3	9,1
накопление сбережений во вкладах и ценных бумагах	9,6	2,9	5,3	1,8	3,7
покупка недвижимости	-	1,3	3,9	3,8	3,5
покупка валюты	-	2,5	2,4	3,8	2,4
изменение средств на счетах физических лиц- предпринимателей	-	0,6	8,9	1,3	2,2
изменение задолженности по кредитам	-	-0,6	-4,3	-3,0	1,5
Прирост, уменьшение (-) денег на руках у населения	6,1	12,8	5,5	13,9	12,2

**4.4. Структура денежных доходов и удельный вес расходов
в денежных доходах населения в 2009 году**

	(в процентах)			
	2009 ¹⁾			
	I кв.	II кв.	III кв.	IV кв.
Денежные доходы – всего	100	100	100	100
в том числе:				
оплата труда	40,3	34,1	34,1	29,1
социальные трансферты	16,6	17,6	16,5	16,7
доходы от собственности	3,4	3,5	2,7	1,8
доходы от продажи иностранной валюты	2,7	2,4	1,6	1,3
доходы от предпринимательской деятельности и другие	37,0	42,4	45,1	51,1
Денежные расходы – всего	94,4	87,1	89,2	83,3
в том числе:				
покупка товаров и оплата услуг	76,2	68,2	67,5	55,7
оплата обязательных платежей и разнообразных взносов, включая деньги, отосланные по переводам	8,9	7,6	7,2	11,7
накопление сбережений во вкладах и ценных бумагах	-0,7	1,6	3,7	7,7
расходы на покупку недвижимости	1,8	2,5	3,3	5,3
покупка валюты	4,8	1,3	2,8	1,4
изменение средств на счетах физических лиц-предпринимателей	1,7	2,5	3,2	1,4
изменение задолженности по кредитам	1,7	3,4	1,6	0,1
Прирост (+), уменьшение (-) денег на руках у населения	5,6	12,9	10,8	16,7

**4.5. Вклады населения в учреждениях Сберегательного Банка
Российской Федерации по Липецкой области на рублевых счетах
(на 1 января)**

	1990	2001	2006	2009	2010
Число учреждений, единиц	426	209	195	200	198
Число вкладов, тысяч единиц	1158	2197	2383	2908	3019
Сумма вкладов, млн. рублей	2112	1981	8897	19052	23475
Средний размер вклада, рублей	1824	902	3733	6552	7776

Остаток вклада на душу населения, рублей	1715	1604	7538	16377	20274
------------------------------------------	------	------	------	-------	-------

¹⁾ Данные являются предварительными.

4.6. Покупательная способность среднедушевых среднемесячных денежных доходов населения

	1998	2000	2005	2008	2009 ¹⁾
Продукты питания, кг.					
Говядина (кроме бескостного мяса)	42	40	57	80	78
Рыба мороженная без деликатесной, неразделанная	65	67	109	172	171
Масло животное	29	32	65	76	83
Масло растительное	74	95	161	179	240
Молоко цельное, литров	283	276	460	577	672
Яйца, шт.	1329	1476	2440	3556	4581
Сахар-песок	159	154	298	555	527
Мука пшеничная	263	240	532	656	772
Хлеб и хлебобулочные изделия из пшеничной муки 1 и 2 сортов	204	245	428	575	651
Рис шлифованный	126	135	292	338	342
Крупа	193	193	485	567	719
Картофель	367	376	719	847	1056
Капуста свежая белокочанная	333	494	539	835	1168
Водка, литров	21	25	41	72	79
Платные услуги, один вид услуг					
Абонентная плата за домашний телефон, платежей	36	40	35	48	49
Квартирная плата в домах муниципального жилищного фонда, кв. м.	1450	3216	1109	1252	1215
Плата за электричество, 100 квт	75	69	67	95	91
Плата за отопление, кв. м.	784	1562	1011	1026	917
Плата за газ сетевой, платежей	182	207	213	398	432
Плата за горячее водоснабжение, платежей	70	116	82	65	60
Плата за водоснабжение и канализацию, платежей	98	150	112	124	112
Непродовольственные товары, шт.					
Сигареты с фильтром отечественные, пачек	331	380	894	1346	1269
Холодильник	0,18	0,23	0,45	0,92	1,14
Телевизор	0,26	0,36	1,11	2,35	1,80
Бензин, литров	379	292	386	595	763
Сапоги утепленные детские (натуральная кожа), пар	4,7	4,4	6,1	19,4	20,1
Куртка демисезонная для детей школьного возраста	3,5	4,7	7,3	12,3	10,9
Пальто женское демисезонное	0,6	0,8	1,7	3,0	3,1
Костюм мужской (двойка)	1,4	1,4	2,2	3,2	3,4
Джемпер, жакет для взрослых	5,4	5,1	9,9	14,3	13,8

Покупательная способность среднедушевых денежных доходов населения отражает потенциальные возможности населения по приобретению товаров и услуг и выражается через товарный эквивалент среднемесячных денежных доходов.

4.7. Среднемесячная номинальная начисленная заработная плата работающих, занятых в экономике и социальной сфере области
(рублей)

	2000	2005	2006	2007	2008	2009
Всего	1881	6929	8634	10907	13372	13871
в том числе:						
Сельское хозяйство	1082	4370	5830	8041	10271	11482
Рыболовство	1181	5203	7018	8659	9513	9209
Добыча полезных ископаемых	1937	8606	9544	11776	14633	15243
Обрабатывающие производства	2488	8968	10827	14080	17453	17712
Производство и распределение электроэнергии, газа и воды	2750	8640	10169	11986	14888	16520
Строительство	2095	6691	9437	12571	13876	12692
Оптовая и розничная торговля; ремонт автотранспортных средств и др.	1493	4893	6083	8460	10063	10086
Гостиницы и рестораны	1132	3910	5105	6304	7321	8307
Транспорт и связь	2093	8138	9368	10919	13444	14524
Финансовая деятельность	4115	14296	16715	22271	26960	25877
Операции с недвижимым имуществом, аренда и предоставление услуг	1477	6529	8221	10368	12492	12006
Государственное управление и обеспечение военной безопасности; обязательное социальное обеспечение	2687	9259	11574	14133	17941	20567
Образование	1002	4277	5627	6518	8208	9304
Здравоохранение и предоставление социальных услуг	1160	4906	6493	7640	9417	9817
Предоставление прочих коммунальных, социальных и персональных услуг	1391	4707	5721	7037	8970	10229

4.8. Просроченная задолженность по заработной плате предприятий и организаций Липецкой области

(тыс. рублей)

	Просроченная задолженность по заработной плате работников на 1 января		
	2008	2009	2010
Всего	5720	36686	18146
из них:			
Сельское хозяйство, охота и предоставление услуг в этих областях, лесозаготовки	3170	16970	12274
Добыча полезных ископаемых	-	-	-
Обрабатывающие производства	521	5345	4921
Производство пищевых продуктов, включая напитки, и табака	-	1100	490
Текстильное и швейное производство	-	-	-
Химическое производство	-	-	-
Производство кожи, изделий из кожи и обуви	521	2850	4431
Производство прочих неметаллических минеральных продуктов производство прочих неметаллических минеральных продуктов	-	-	-
Металлургическое производство и производство готовых металлических изделий	-	402	-
Производство машин и оборудования	-	368	-
Производство электрооборудования, электронного и оптического оборудования	-	625	-
Производство и распределение электроэнергии, газа и воды	-	700	-
Строительство	-	8724	951
Транспорт	-	-	-
Научные исследования и разработки	-	-	-
Образование	2029	854	-
Управление недвижимым имуществом	-	4093	-

Удаление сточных вод, отходов и аналогичная деятельность	-	-	-
Деятельность в области культуры	-	-	-

СОЦИАЛЬНО-ЭКОНОМИЧЕСКАЯ ДИФФЕРЕНЦИАЦИЯ НАСЕЛЕНИЯ

4.9. Распределение населения по величине среднедушевых денежных доходов

(в процентах)

	2005	2008	2009 ¹⁾
Все население	100	100	100
в том числе:			
со среднедушевыми денежными доходами в месяц, рублей			
до 2000,0	11,1	1,3	0,8
2000,1-4000,0	31,7	9,5	6,7
4000,1-6000,0	23,7	14,6	11,8
6000,1-8000,0	13,9	14,6	12,9
8000,1-10000,0	7,9	12,5	12,0
10000,1-15000,0	8,1	21,3	22,3
15000,1- 25000,0	3,1	17,5	20,9
свыше 25000,0	0,5	8,7	12,6

4.10. Распределение общего объёма денежных доходов населения

	2005	2008	2009 ¹⁾
Денежные доходы – всего, процентов	100	100	100
в том числе по 20-процентным группам населения:			
первая (с наименьшими доходами)	6,4	6,0	5,9
вторая	11,3	10,8	10,8
третья	16,1	15,7	15,6
четвертая	23,0	22,8	22,9
пятая (с наибольшими доходами)	43,2	44,7	44,8
Коэффициент Джини (индекс концентрации доходов)	0,365	0,384	0,385
Коэффициент фондов (коэффициент дифференциации доходов), в размах	11,1	12,7	12,8

4.11. Динамика величины прожиточного минимума¹⁾

(в среднем на душу населения; рублей в месяц)

	Все население	в том числе по основным социально-демографическим группам населения		
		трудоспособное население	пенсионеры	дети
2005				
I квартал	2245	2464	1680	2258
II квартал	2240	2463	1662	2255
III квартал	2247	2479	1655	2249
IV квартал	2369	2608	1755	2372
Год	2275	2503	1688	2284
2008				
I квартал	3838	4133	3137	3735
II квартал	3861	4165	3122	3775
III квартал	3816	4136	3070	3688
IV квартал	4137	4470	3359	4000
Год	3913	4226	3172	3800
2009				
I квартал	4699	5082	3822	4521

¹⁾ Приведены данные, ежеквартально установленные администрацией Липецкой области в соответствии с Федеральным законом от 24.10.1997 №134-ФЗ «О прожиточном минимуме в Российской Федерации». Потребительская корзина для расчета величины прожиточного минимума за 2005г. установлена Постановлением Липецкого областного Совета депутатов от 25.12.2001 №758-пс, за 2008-2009гг. - законом Липецкой области «О потребительской корзине в Липецкой области» от 25.12.2006 №12-оз. Потребительская корзина содержит минимальные наборы продуктов питания, непродовольственных товаров и услуг, необходимых для сохранения здоровья человека и обеспечения его жизнедеятельности.

В среднем за год приведена оценка на основе указанных квартальных данных.

Уровень жизни населения

II квартал	4386	4752	3526	4251
III квартал	4368	4720	3534	4245
IV квартал	4563	4936	3709	4407
Год	4504	4872	3648	4356

4.12. Численность населения

с денежными доходами ниже величины прожиточного минимума

	Тысяч человек	В % от общей численности населения области
2005	181	15,2
2008	120	10,3
2009 ¹⁾	119	10,2

4.13. Структура располагаемых ресурсов домашних хозяйств

(по материалам выборочного обследования бюджетов домашних хозяйств)

	Располагаемые ресурсы (в среднем на члена домашнего хозяйства в месяц), руб.	В % от общего объема располагаемых ресурсов			
		денежные расходы	стоимость натуральных поступлений	стоимость предоставленных в натуральном выражении льгот	сумма сделанных сбережений
2005	5500,5	88,1	7,0	0,1	4,8
2008	11534,2	85,0	5,6	0,1	9,3
2009	12824,2	87,2	5,0	0,2	7,6

4.14. Потребление основных продуктов питания

(по материалам выборочного обследования бюджетов домашних хозяйств)

	в среднем на члена домашнего хозяйства в год, кг		
	2005	2008	2009
Хлеб и хлебные продукты	108,6	90,7	90,2
Картофель	73,6	64,0	64,2
Овощи и бахчевые	91,3	89,1	93,2
Фрукты и ягоды	52,7	67,9	73,5
Мясо и мясные продукты	67,2	77,0	76,2
Молоко и молочные продукты	276,7	263,1	263,0
Яйца, штук	228	214	221
Рыба и рыбные продукты	20,8	23,6	23,0
Сахар и кондитерские изделия	31,1	26,9	27,9

Уровень жизни населения

Масло растительное и другие жиры	12,4	11,2	10,8
----------------------------------	------	------	------

¹⁾ Предварительные данные.

4.15. Структура потребительских расходов домашних хозяйств

(по материалам выборочного обследования бюджетов домашних хозяйств; в % к итогу)

	2005	2008	2009
Потребительские расходы	100,0	100,0	100
в том числе:			
Расходы на покупку продуктов для домашнего питания - всего:	34,5	28,4	34,0
из них на:			
хлеб и хлебные продукты	6,0	4,6	5,1
картофель	0,2	0,2	0,2
овощи и бахчевые	1,9	1,6	2,0
фрукты и ягоды	2,0	1,9	2,2
мясо и мясные продукты	10,0	8,2	10,0
рыбу и рыбные продукты	2,8	2,1	2,5
молоко и молочные продукты	5,2	4,6	5,5
сахар и кондитерские изделия	2,4	1,8	2,4
яйца	0,6	0,4	0,5
масло растительное и другие жиры	0,8	0,8	0,7
чай, кофе, безалкогольные напитки и другие продукты питания	2,6	2,2	2,9
Питание вне дома	2,3	1,8	2,1
Расходы на покупку алкогольных напитков	2,1	1,5	2,0
Расходы на покупку непродовольственных товаров - всего:	41,3	48,6	38,5
в том числе на:			
одежду, обувь, белье и ткани	13,9	10,3	11,3
телерадиоаппаратуру, предметы для отдыха, увлечения	4,0	4,0	4,6
транспортные средства	7,5	19,5	3,9
мебель, домашнее оборудование, предметы для ухода за домом	6,7	5,3	5,2
строительные материалы	1,5	0,8	1,7
топливо	1,5	2,2	2,4
табачные изделия	0,7	0,8	1,2
другие непродовольственные товары	5,5	5,7	8,2
Расходы на оплату услуг - всего:	19,8	19,7	23,4
в том числе:			
жилищно-коммунальные услуги	6,6	6,5	8,1
из них оплата:			
жилья	0,9	0,7	0,7
электроэнергии	0,9	0,9	1,3
газа	1,5	1,3	1,6
центрального отопления	1,1	1,0	1,4
воды и др. коммунальных услуг	2,2	2,6	3,1
другие бытовые услуги	2,4	2,2	2,2
услуги учреждений культуры	1,4	1,2	1,6
услуги в системе образования	2,3	1,8	1,3
медицинские услуги	1,0	0,8	0,6
санаторно-оздоровительные услуги	0,1	0,4	0,4
услуги пассажирского транспорта	2,4	2,2	2,7
услуги связи	2,6	2,7	3,3
прочие услуги	1,0	1,9	3,2

4.16. Наличие предметов длительного пользования в домашних хозяйствах
(по материалам выборочного обследования бюджетов домашних хозяйств)

на конец года; на 100 домохозяйств; штук

	2005	2008	2009
Телевизоры	140	150	145
Радиоприемные устройства	48	31	28
Музыкальные центры	27	36	43
Магнитофоны, аудиоплееры	58	48	47
Видеомагнитофоны, DVD плееры	71	88	100
Видеокамеры	6	7	9
Холодильники и морозильники	118	124	122
Стиральные машины	99	104	106
Электропылесосы	80	85	94
Микроволновые печи	18	36	47
Швейные машины	60	57	56
Кондиционеры	2	7	9
Персональные компьютеры	19	33	41
Мобильные телефоны	96	177	199
Легковые автомобили	38	46	59
Мотоциклы и велосипеды	29	18	15

**ЧИСЛЕННОСТЬ ПЕНСИОНЕРОВ И СРЕДНИЙ РАЗМЕР
НАЗНАЧЕННЫХ ИМ ПЕНСИЙ**

**4.17. Численность пенсионеров и средний размер назначенных
им месячных пенсий по Липецкой области**

(по состоянию на 1 января)

	Численность пенсионеров, тыс. человек			Средний размер назна- ченных месячных пенсий, рублей		
	2008	2009	2010	2008	2009	2010
Всего пенсионеров	366,9	367,7	371,4	3462	4257	5776
из них:						
Пенсионеры, получающие пенсии:						
по старости	271,9	274,4	286,6	3763	4636	6245
по инвалидности	51,6	49,9	41,2	2667	3242	4195
по случаю потери кормильца (на каждого нетрудоспособного члена семьи)	20,1	16,4	14,8	2218	2912	3918
социальные	17,1	19,9	21,3	2524	2748	3874
Пенсионеры-военнослужащие и члены их семей	1,1	1,0	1,0	3364	3854	5464
Пенсионеры, пострадавшие в ре- зультате радиационных и техно- генных катастроф и члены их семей	5,0	5,8	6,0	3399	3970	5540
Пенсионеры - госслужащие	0,2	0,3	0,3	5116	6387	7979

**ПРОИЗВОДСТВО И ПОТРЕБЛЕНИЕ ПРОДУКЦИИ СЕЛЬСКОГО
ХОЗЯЙСТВА НА ДУШУ НАСЕЛЕНИЯ**

**4.18. Производство и потребление продукции сельского хозяйства
на душу населения по области¹⁾**

(килограммов в год)

	1990	2000	2005	2008	2009
Производство продукции сельского хозяйства					
Зерно (в весе после доработки)	1661	749	1609	2498	2348
Картофель	374	379	381	432	509
Овощи	111	96	100	108	120
Плоды и ягоды	26	53	49	61	85
Скот и птица (в убойном весе)	115	48	61	110	120
Молоко	581	317	285	255	247
Яйца, штук	380	296	413	422	435
Потребление основных продуктов питания²⁾					
Мясо и мясопродукты в пересчете на мясо	81	42	55	66	67
Молоко и молочные продукты в пересчете на молоко	403	236	222	219	222
Яйца и яйцепродукты, штук	288	262	262	277	270
Рыба и рыбопродукты	24	7	12	15	15
Сахар	54	56	56	55	54
Растительное масло	10,4	9,7	12,0	11,9	11,7
Картофель	157	143	123	114	115
Овощи и продовольственные бахчи	90	90	80	96	101
Хлебные продукты (хлеб и макаронные изделия в пересчёте на муку, мука, крупа и бобовые)	146	140	143	143	142
Фрукты и ягоды	39	44	50	64	68

¹⁾ Данные пересчитаны с учётом итогов ВСХП 2006г.

²⁾ Данные за 2009 год предварительные.

Методологические пояснения

Раздел содержит информацию об объеме, составе, направлениях использования и дифференциации распределения денежных доходов населения; о структуре потребительских расходов домашних хозяйств. Публикуется информация о заработной плате населения, о размере назначаемых пенсий.

Денежные доходы и расходы населения исчисляются на основе информации, разрабатываемой органами государственной статистики, а также министерствами и ведомствами. При отсутствии ряда показателей в необходимых сроках (это касается в основном банковских данных) производится их оценка.

Денежные доходы населения включают заработную плату наемных работников, доходы лиц, занятых предпринимательской деятельностью, пенсии, пособия, стипендии и другие социальные трансферты, доходы от собственности в виде процентов по вкладам, ценным бумагам, дивидендов.

Среднедушевые денежные доходы исчисляются делением общей суммы денежных доходов на численность наличного населения.

Реальные располагаемые денежные доходы рассчитываются как доходы за вычетом обязательных платежей, скорректированные на индекс потребительских цен.

Среднемесячная номинальная заработная плата исчисляется, исходя из фонда заработной платы работников, деленного на среднесписочную численность работников.

Реальная заработная плата характеризует объем товаров и услуг, которые можно приобрести на заработную плату в текущем периоде, исходя из цен базисного периода. Индекс реальной заработной платы исчисляется путем деления индекса номинальной заработной платы на индекс потребительских цен за один и тот же временной период.

Средний размер назначенных месячных пенсий определяется делением общей суммы назначенных месячных пенсий (с учетом компенсации) на численность пенсионеров, состоящих на учете в органах социальной защиты населения. Размер назначенной месячной пенсии пенсионера устанавливается в соответствии с законом Российской Федерации "О государственных пенсиях в Российской Федерации" и Федеральным законом Российской Федерации от 21.07.97 №113-ФЗ "О порядке исчисления и увеличения государственных пенсий".

Реальный размер назначенных пенсий рассчитывается путем корректировки среднего размера назначенных месячных пенсий (с учетом компенсации) на индекс потребительских цен.

Денежные расходы населения – расходы на покупку товаров и оплату услуг, обязательные платежи и разнообразные взносы (налоги и сборы, платежи по страхованию, взносы в общественные и кооперативные организации, проценты за товарный кредит и др.), покупку иностранной валюты, а также прирост сбережений во вкладах и ценных бумагах.

Величина прожиточного минимума в соответствии с Федеральным законом от 24 октября 1997г. № 134-ФЗ “О прожиточном минимуме в Российской Федерации” представляет собой стоимостную оценку потребительской корзины, а также обязательные платежи и сборы. Потребительская корзина включает минимальные наборы продуктов питания, непродовольственных товаров и услуг, необходимых для сохранения здоровья человека и обеспечения его жизнедеятельности и устанавливается федеральным законом – в целом по Российской Федерации, законодательными (представительными) органами субъектов Российской Федерации – в субъектах Российской Федерации.

С 2000 г. величина прожиточного минимума определяется ежеквартально в среднем на душу населения, а также для трех социально-демографических групп населения (трудоспособное население, пенсионеры, дети) и устанавливается Правительством Российской Федерации – в целом по Российской Федерации, в порядке, установленном законами субъектов Российской Федерации, - в субъектах Российской Федерации.

В 1992-1999 гг. расчет величины прожиточного минимума производилась на основе методических рекомендаций Министерства труда России от 10 ноября 1992 г. в соответствии с Указом Президента Российской Федерации от 2 марта 1992 г. № 210 "О системе минимальных потребительских бюджетов."

Численность населения с денежными доходами ниже величины прожиточного минимума (малоимущего населения) определяется на основе данных о распределении населения по величине среднедушевых денежных доходов и является результатом их соизмерения с величиной прожиточного минимума.

Коэффициент Джини (индекс концентрации доходов) характеризует степень отклонения фактического распределения денежных доходов населения от линии их равномерного распределения. Величина коэффициента может варьировать от 0 до 1, при этом чем выше значение показателя, тем более неравномерно распределены доходы в обществе.

Коэффициент фондов (коэффициент дифференциации доходов) – характеризует степень социального расслоения и определяется как соотношение между средними уровнями денежных доходов 10% населения с самыми высокими доходами и 10% населения с самыми низкими доходами.

Распределение населения по величине среднедушевых денежных доходов характеризует дифференциацию населения по уровню материального достатка и представляет собой показатели численности (или долей) постоянного населения, сгруппированные в заданных интервалах по уровню среднедушевых денежных доходов.

Распределение общего объема денежных доходов по различным группам населения выражается через долю общего объема денежных доходов, которая приходится на каждую из 20 (10) – процентных групп населения, распределенных по мере возрастания среднедушевых денежных доходов.

Покупательная способность среднедушевых денежных доходов населения отражает потенциальные возможности населения по приобретению товаров и услуг и выражается через товарный эквивалент среднедушевых денежных доходов. Показатель рассчитывается ежеквартально, нарастающим итогом с начала года.

5. СОЦИАЛЬНАЯ СФЕРА
ОБРАЗОВАНИЕ
5.1. Основные показатели образования
(на конец года)

	1990	2000	2005	2008	2009
Число дошкольных образовательных учреждений ¹⁾	665	383	385	417	380
в них детей:					
человек ²⁾	58580	29154	31494	35914	37860
процент охвата детей 1 – 6 лет дошкольными образовательными учреждениями	58	51,4	54,7	58,0	58,7
Число детей, приходящихся на 100 мест в дошкольных образовательных учреждениях	118	88	108	123	122
Число дневных общеобразовательных учреждений	721	675	654	539	430
в том числе:					
государственных и муниципальных	721	669	648	532	423
негосударственных	-	6	6	7	7
Число обособленных структурных подразделений (филиалов) государственных дневных общеобразовательных учреждений	-	-	-	18	51
Численность учащихся в дневных общеобразовательных учреждениях, человек	150731	166039	121433	106496 ¹⁾	105014 ¹⁾
в том числе:					
в государственных и муниципальных	150731	165328	120835	105676 ¹⁾	104120 ¹⁾
в негосударственных	-	711	598	820	894
Число вечерних (сменных) общеобразовательных учреждений	16	13	13	11	9
в них учащихся (включая классы очно-заочного обучения при дневных общеобразовательных учреждениях, учебно - консультационные пункты), человек	3541	2716	2527	2226	1995
Число учреждений начального профессионального образования	37	34	31	27	25
в них учащихся, человек	18606	14402	15441	10446	10631
Число средних специальных учебных заведений	22	26	28	25	24
в том числе:					
государственных и муниципальных	22	25	27	24	23
негосударственных	-	1	1	1	1

Социальная сфера

	1990	2000	2005	2008	2009
Численность студентов в средних специальных учебных заведениях, человек ³⁾	18640	20859	22291	18219	16869
в том числе:					
в государственных и муниципальных всего, человек	18640	20611	21653	17269	16061
в негосударственных	-	248	638	950	808
Принято студентов в средние специальные учебные заведения, человек ³⁾	6240	7420	6855	5173	5208
в том числе:					
в государственные и муниципальные	6240	7301	6578	4932	4916
в негосударственные	-	119	277	241	292
Выпущено специалистов из средних специальных учебных заведений, человек ³⁾	5378	5279	6063	5669	5431
в том числе:					
из государственных и муниципальных всего, человек	5378	5279	5890	5456	5108
из негосударственных	-	-	173	213	323
Число высших учебных заведений ¹⁾	4	11	21	22	22
в том числе:					
государственных и муниципальных	4	6	15	13	12
негосударственных	-	5	6	9	10
Численность студентов в высших учебных заведениях, человек ¹⁾	13569	24878	38248	43377	43094
в том числе:					
в государственных и муниципальных всего, человек	13569	23154	33416	35848	34642
в негосударственных	-	1724	4832	7529	8452
Принято студентов в высшие учебные заведения, человек ¹⁾	3100	6699	9484	9313	8603
в том числе:					
в государственные и муниципальные	3100	6170	8354	7788	7130
в негосударственные	-	529	1130	1525	1473
Выпущено специалистов из высших учебных заведений, человек ¹⁾	2168	3617	5281	6698	7729
в том числе:					
из государственных и муниципальных всего, человек	2168	3447	4732	5801	6413
из негосударственных	-	170	549	897	1316

¹⁾ Включая обособленные структурные подразделения (филиалы).

²⁾ Включая обособленные структурные подразделения (филиалы) и подразделения (группы) дошкольного образования, организованные в общеобразовательных учреждениях.

³⁾ Включая филиалы и структурные подразделения вузов.

5.2. Дошкольные образовательные учреждения
 (всех ведомств; на конец года)

	1990	2000	2005	2008	2009
Число дошкольных образовательных учреждений	665	383	385	392	380
в том числе:					
в городской местности	256	170	163	161	161
в сельской местности	409	213	222	231	219
Численность детей в дошкольных образовательных учреждениях, тыс. человек	58,6	29,1	31,5	35,9	37,9
в том числе:					
в городской местности	42,7	23,5	24,7	27,7	28,8
в сельской местности	15,9	5,6	6,8	8,2	9,1
Процент охвата детей 1-6 лет дошкольными образовательными учреждениями	58,0	49,8	54,7	58,0	58,7

5.3. Режим работы дошкольных образовательных учреждений
 (на конец года)

	2000			2009		
	дошкольные учреждения работающие		из общего числа дошкольных учреждений с 24 часовым (круглосуточным) пребыванием	дошкольные учреждения работающие		из общего числа дошкольных учреждений с 24 часовым (круглосуточным) пребыванием
	с 5	с 6		с 5	с 6	
Всего по области	302	80	22	338	25	5
в том числе:						
в городской местности	169	1	21	158	1	5
в сельской местности	133	79	1	180	24	-

5.4. Число детей, состоящих на учете для определения в дошкольные учреждения

	1990	2000	2005	2008	2009
Число детей, получивших путевки в дошкольные учреждения в отчетном году	5286	7079	8430	9989	9994
Численность детей, состоящих на учете для определения в дошкольные учреждения на конец года	6434	-	10542	10697	10155

5.5. Дневные общеобразовательные учреждения
 (на начало учебного года)

Годы	Число общеобразовательных учреждений – всего	в том числе:			
		начальных	основных	средних (полных)	для детей с отклонениями в развитии
Всего					
1990/01	721	153	214	340	14
2000/01	675	110	179	372	14
2005/06	654	95	167	378	14
2008/09	539	38	123	365	13
2009/10	430	29	89	298	14
Государственные и муниципальные дневные общеобразовательные учреждения					
1990/01	721	153	214	340	14
2000/01	669	110	175	370	14
2005/06	648	94	166	374	14
2008/09	532	38	121	360	13
2009/10	423	29	87	293	14
Негосударственные дневные общеобразовательные учреждения					
2000/01	6	-	4	2	-
2005/06	6	1	1	4	-
2008/09	7	-	2	5	-
2009/10	7	-	2	5	-

5.6. Обособленные структурные подразделения (филиалы) государственных дневных общеобразовательных учреждений

	На начало учебного года		
	2007/08	2008/09	2009/10
Всего по области	14	18	51
в том числе:			
муниципальные районы:			
Задонский	-	9	-
Данковский	-	-	14
Добринский	-	-	14
Долгоруковский	-	-	6
Елецкий	-	-	3
Липецкий	-	-	1
Тербунский	14	9	5
Усманский	-	-	8

**5.7. Численность обучающихся дневных
общеобразовательных учреждений по группам классов**
(на начало учебного года; человек)

Годы	Численность учащихся - всего	в том числе в классах:		
		1-4	5-9	10-11 (12)
Всего ¹⁾				
1990/91	148376	56006	76657	15713
2000/01	161478	46003	90464	25011
2005/06	118487	39707	57885	20895
2008/09	103927 ²⁾	38159	53383	12385
2009/10	102605	39318	51568	11719
Государственные и муниципальные дневные общеобразовательные учреждения				
1990/01	148376	56006	76657	15713
2000/01	160767	45738	90143	24886
2005/06	117889	39456	57643	20790
2008/09	103107 ²⁾	37781	53049	12277
2009/10	101711	38880	51217	11614
Негосударственные дневные общеобразовательные учреждения				
2000/01	711	265	321	125
2005/06	598	251	242	105
2008/09	820	378	334	108
2009/10	894	438	351	105

¹⁾ Без учащихся в специальных (коррекционных) образовательных учреждениях для обучающихся и воспитанников с отклонениями в развитии.

²⁾ Включая обособленные структурные подразделения (филиалы).

5.8. Число общеобразовательных учреждений с углубленным изучением различных предметов, численность обучающихся в них

	На начало учебного года					
	2008/09			2009/10		
	всего	в том числе:		всего	в том числе:	
в городских поселениях		в сельской местности	в городских поселениях		в сельской местности	
Число общеобразовательных учреждений с углубленным изучением различных предметов	30	18	12	8	7	1
в них обучающихся, человек	5992	5099	893	6902	6123	779
Гимназии	11	9	2	11	9	2
в них обучающихся, человек	9021	7922	1099	9263	8060	1203
Лицеи	11	8	3	11	8	3
в них обучающихся, человек	8447	6659	1788	8396	6567	1829

5.9. Вечерние (сменные) общеобразовательные учреждения
(на начало учебного года)

	1990/01	2000/01	2005/06	2008/09	2009/10
Число вечерних (сменных) общеобразовательных учреждений, единиц	16	13	13	11	9
в них учащихся, человек	3407	2531	2407	2166	1934
Число дневных общеобразовательных учреждений, при которых созданы классы очного обучения, группы заочников, учебно-консультационные пункты, единиц	13	16	9	7	8
в них учащихся, человек	134	185	120	60	61

5.10. Государственные и муниципальные специальные (коррекционные) образовательные учреждения для обучающихся и воспитанников с отклонениями в развитии
(на начало учебного года)

	2000/01	2005/06	2008/09	2009/10
Число учреждений				
Специальные (коррекционные) образовательные учреждения для обучающихся и воспитанников с отклонениями в развитии - всего	14	14	13	14
в том числе для детей:				
умственно отсталых	9	9	8	8
слабовидящих и позднослепших	1	1	1	1
неслышащих	1	1	1	1
слабослышащих и позднооглохших	1	1	1	1
с тяжелыми нарушениями речи	1	1	1	1
с задержкой психического развития	1	1	1	2
Численность учащихся, человек				
Специальные (коррекционные) образовательные учреждения для обучающихся и воспитанников с отклонениями в развитии - всего	2202	1731	1607	1653
в том числе для детей:				
умственно отсталых	1456	1112	984	914
слабовидящих и позднослепших	358	328	321	340
неслышащих	85	59	46	39
слабослышащих и позднооглохших	89	60	48	41
с тяжелыми нарушениями речи	81	82	91	86
с задержкой психического развития	133	90	117	233
Кроме того, классы для детей с отклонениями в развитии, организованные при общеобразовательных учреждениях – всего	2359	1215	962	665
из них классы для детей:				
умственно отсталых	-	-	-	-
с задержкой психического развития	2218	782	390	177

5.11. Учреждения дополнительного образования детей по видам образовательной деятельности

	Число учреждений			Численность занимавшихся в них, человек		
	2000	2008	2009	2000	2008	2009
Учреждения дополнительного образования ¹⁾ - всего	80	79	70	52638	54976	55888
в том числе:						
работающие по всем видам образовательной деятельности (центры, дворцы, дома детского творчества и др.)	26	27	27	24601	26585	30836
художественные (центры, дворцы и дома)	3	12	12	902	5664	5616
эколого-биологические (центры, дворцы и дома, станции, клубы)	15	10	8	7849	5443	5381
туристско-краеведческие (центры, дома, станции, клубы)	5	2	2	1907	794	438
технические (центры, дома, станции, клубы)	10	8	2	6803	4856	1851
спортивные (детско-юношеские школы и клубы общей физической подготовки)	21	18	19	10576	11358	11766
другие учреждения	-	2	-	-	276	-
Детско-юношеские спортивные школы ²⁾	15	17	17	7956	11036	10518
Детские музыкальные, художественные, хореографические школы и школы искусств ³⁾	38	38	38	11081	12185	12609

¹⁾ По данным Рособразования.

²⁾ По данным Росспорта.

³⁾ По данным Роскультуры.

5.12. Средние специальные учебные заведения
 (на начало учебного года)

Годы	Число учебных заведений	В них студентов – всего, человек ¹⁾	в том числе обучавшихся на отделениях:			На 10000 человек населения приходилось студентов
			очных	очно-заочных (вечерних)	заочных	
Всего						
1990/91	22	18640	12980	870	4790	151
2000/01	26	20859	15655	178	5026	169
2005/06	28	22291	16249	437	5605	189
2008/09	25	18219	13095	460	4664	156
2009/10	24	16869	12270	252	4347	146
Государственные и муниципальные средние специальные учебные заведения						
1990/91	22	18640	12980	870	4790	151
2000/01	25	20611	15466	178	4967	168
2005/06	27	21653	15668	437	5548	183
2008/09	24	17269	12411	408	4450	148
2009/10	23	16061	11634	226	4201	139
Негосударственные средние специальные учебные заведения						
2000/01	1	248	189	-	59	2
2005/06	1	638	581	-	57	5
2008/09	1	950	684	52	214	8
2009/10	1	808	636	26	146	7

5.13. Численность преподавателей государственных средних специальных учебных заведений
 (на начало учебного года, человек)

	1990/01	2000/01	2005/06	2008/09	2009/10
Численность преподавателей (штатный персонал) – всего	1066	1207	1292	1172	1135
в том числе с высшим профессиональным образованием	1014	1147	1239	1134	1101

¹⁾ С учетом филиалов и структурных подразделений вузов.

5.14. Прием в средние специальные учебные заведения по видам обучения
(человек)

	Принято студентов – всего	в том числе на отделения:		
		очные	очно-заочные (вечерние)	заочные
Всего				
1990	6240	4478	165	1597
2000	7420	5509	78	1833
2005	6855	4914	259	1682
2008	5173	3792	93	1288
2009	5208	3771	101	1336
Государственные и муниципальные средние специальные учебные заведения				
1990	6240	4478	165	1597
2000	7301	5406	78	1817
2005	6578	4660	259	1659
2008	4932	3611	78	1243
2009	4916	3578	90	1248
Негосударственные средние специальные учебные заведения				
2000	119	103	-	16
2005	277	254	-	23
2008	241	181	15	45
2009	292	193	11	88

5.15. Выпуск специалистов средними специальными учебными заведениями по видам обучения
(человек)

	Выпущено специалистов – всего	в том числе обучавшихся на отделениях:			Выпущено специалистов на 10000 человек населения
		очных	очно-заочных (вечерних)	заочных	
Всего					
1990	5378	3647	421	1310	44
2000	5279	4137	53	1089	43
2005	6063	4478	14	1571	51
2008	5669	4149	157	1363	49
2009	5431	3822	259	1350	47
Государственные и муниципальные средние специальные учебные заведения					
1990	5378	3647	421	1310	44
2000	5279	4137	53	1089	43
2005	5890	4333	14	1543	50
2008	5456	3978	157	1321	47
2009	5108	3557	259	1292	44
Негосударственные средние специальные учебные заведения					
2005	173	145	-	28	1
2008	213	171	-	42	2
2009	323	265	-	58	3

5.16. Высшие учебные заведения (на начало учебного года)

Годы	Число учебных заведений	В них студентов – всего, человек	в том числе обучавшихся на отделениях:				На 10000 человек населения приходилось студентов
			очных	очно-заочных (вечерних)	заочных	экстернат	
Всего ¹⁾							
1990/91	4	13569	8678	1527	3364	-	110
2000/01	11	24878	14331	1713	8834	-	203
2005/06	21	38248	19146	1787	17315	-	324
2008/09	22	43377	20024	1667	21558	128	373
2009/10	22	43094	18741	1534	22819	-	372
Государственные и муниципальные высшие учебные заведения							
1990/91	4	13569	8678	1527	3364	-	110
2000/01	6	23154	14167	1713	7274	-	189
2005/06	15	33416	18000	1649	13767	-	283
2008/09	13	35848	17954	1667	16227	-	308
2009/10	12	34642	16743	1519	16380	-	299
Негосударственные высшие учебные заведения							
2000/01	5	1724	164	-	1560	-	14
2005/06	6	4832	1146	138	3548	-	41
2008/09	9	7529	2070	-	5331	128	65
2009/10	10	8452	1998	15	6439	-	73

На начало 2009/10 учебного года по системе целевой контрактной подготовки обучались 2190 студентов государственных и муниципальных высших учебных заведений.

¹⁾ Включая филиалы.

5.17. Прием в высшие учебные заведения по видам обучения
(человек)

	Принято студентов – всего	в том числе на отделения:			
		очные	очно-заочные (вечерние)	заочные	экстернат
Все высшие учебные заведения ¹⁾					
1990	3100	2077	386	637	-
2000	6699	3830	514	2355	-
2005	9484	4880	365	4239	-
2008	9313	4007	334	4968	4
2009	8603	3599	276	4728	-
Государственные и муниципальные высшие учебные заведения					
1990	3100	2077	386	637	-
2000	6170	3756	514	1900	-
2005	8354	4547	365	3442	-
2008	7788	3649	334	3805	-
2009	7130	3373	261	3496	-
Негосударственные высшие учебные заведения					
2000	529	74	-	455	-
2005	1130	333	-	797	-
2008	1525	358	-	1163	4
2009	1473	226	15	1232	-

5.18. Выпуск специалистов высшими учебными заведениями по видам обучения
(человек)

	Выпущено специалистов - всего	в том числе обучавшихся на отделениях:			Выпущено специалистов на 10000 человек населения
		очных	очно-заочных (вечерних)	заочных	
Все высшие учебные заведения ¹⁾					
1990	2168	1111	238	819	18
2000	3617	2136	118	1363	29
2005	5281	3021	232	2028	45
2008	6698	3363	257	3078	57
2009	7729	3900	241	3588	67
Государственные и муниципальные высшие учебные заведения					
1990	2168	1111	238	819	18
2000	3447	2125	118	1204	28
2005	4732	2927	232	1573	40
2008	5801	3044	257	2500	50
2009	6413	3462	241	2710	55
Негосударственные высшие учебные заведения					
2000	170	11	-	159	1
2005	549	94	-	455	5
2008	897	319	-	578	7
2009	1316	438	-	878	11

¹⁾ Включая филиалы.

**5.19. Численность профессорско-преподавательского персонала
высших учебных заведений**
(на начало учебного года, человек)

	2005/06	2008/09	2009/10
Государственные и муниципальные высшие учебные заведения			
Численность преподавателей (штатный персонал) – всего	1621	1713	1722
в том числе имели:			
ученую степень			
доктора наук	129	148	156
кандидата наук	805	918	964
ученое звание			
профессора	128	144	145
доцента	552	635	648
Негосударственные высшие учебные заведения			
Численность преподавателей (штатный персонал) – всего	93	182	212
в том числе имели:			
ученую степень			
доктора наук	13	12	16
кандидата наук	39	78	108
ученое звание			
профессора	14	7	11
доцента	19	37	73
Из общей численности – численность преподавателей, работавших на условиях штатного со- вместительства	519	555	523

НАЧАЛЬНОЕ ПРОФЕССИОНАЛЬНОЕ ОБРАЗОВАНИЕ

5.20. Учреждения начального профессионального образования

	На 1 января				
	1990	2000	2008	2009	2010
Все учреждения начального профессионального образования	37	34	29	27	25
Численность учащихся в них, человек	18774	14402	11579	10446	10631
в том числе:					
дневные учреждения	31	28	24	22	20
численность учащихся в них, человек	15302	12493	10377	9071	9246
в том числе:					
отделения на базе основного общеобразовательного учреждения	11169	8821	8332	7177	7575
отделения на базе среднего (полного) общеобразовательного учреждения	2410	2223	1474	1366	1175
группы, в которых молодежь не получает среднего (полного) образования	1723	1133	571	528	496
вечерние (сменные) и другие учреждения	13	6	5	5	5
численность учащихся в них, человек	2070	1908	1113	1232	1385

5.21. Выпуск квалифицированных рабочих учреждениями начального профессионального образования и прием учащихся

	(человек)				
	1990	2000	2007	2008	2009
Выпущено квалифицированных рабочих-всего	12489	8112	7579	8315	9340
в том числе:					
дневными учреждениями	6709	4948	5062	4850	4969
из них:					
отделениями на базе основного общеобразовательного учреждения	3731	2531	3260	3178	2846
отделениями на базе среднего (полного) общеобразовательного учреждения	2196	1754	1438	1347	1781
группами, в которых молодежь не получает среднего (полного) образования	782	663	364	325	342
вечерними (сменными) и другими учреждениями	5780	2718	2361	3137	4371
Принято учащихся - всего	13159	9318	7284	8081	10045
в том числе в дневные учреждения	7807	6069	4802	4335	5683

КУЛЬТУРА И ОТДЫХ

5.22. Основные показатели культуры
(на конец года)

	1990	2000	2005	2008	2009
Число профессиональных театров	2	4	4	4	4
Численность зрителей:					
тыс. человек	214,3	132,6	112	103,6	134,7
в среднем на 1000 человек населения	174	107	95	89	116
Число музеев	11	14	18	23	26
Число посещений музеев:					
тыс. человек	264,1	149,2	178,6	188,8	204,8
в среднем на 1000 человек населения	214	121	151	162	176
Число учреждений культурно – досугового типа (всех ведомств)	678	514	511	500	494
Число общедоступных библиотек (всех ведомств)	641	549	544	544	533
Библиотечный фонд:					
тыс. экземпляров	10520	8940	8966	8831	8845
в среднем на 1000 человек населения	8524	7239	7593	7591	7639

5.23. Киноустановки
(на конец года)

	1990	2000	2005	2008	2009
Число киноустановок	736	267	228	178	175
в том числе в сельской местности	632	248	211	158	149
Число посещений киносеансов, тыс.	12,1 ¹⁾	623,1	535,9	782,6	881,9
в том числе в сельской местности	5,0 ¹⁾	267,4	242,6	127,7	113,7
Число посещений киносеансов в среднем на одного жителя	10	0,5	0,4	0,7	0,8
в том числе в сельской местности	11	0,6	0,6	0,3	0,3

¹⁾ Миллионов

5.24. Общедоступные библиотеки

(всех ведомств; на конец года)

	1990	2000	2005	2008	2009
Число библиотек – всего	641	549	544	544	533
в том числе:					
в городской местности	141	83	76	77	76
в сельской местности	500	466	468	467	457
Библиотечный фонд – всего, тыс. экз.	10520	8940	8966	8831	8845
в том числе:					
в городской местности	6190	4834	4750	4729	4716
в сельской местности	4330	4106	4216	4102	4129
Число экземпляров в среднем на 1000 человек населения– всего	8524	7239	7593	7591	7639
в том числе:					
в городской местности	7959	6142	6334	6338	6338
в сельской местности	9502	9458	9782	9832	9978

5.25. Театры, концертные организации

(на конец года)

	1990	2000	2005	2008	2009
Число театров	2	4	4	4	4
из них:					
драматических	1	3	3	3	3
детских (кукольных)	1	1	1	1	1
Численность зрителей, тыс. человек	214,3	132,6	112,0	103,6	134,7
Число концертных организаций	1	2	3	3	3
Число слушателей – тыс. человек	658,3	204,3	235,1	299,0	295,1

5.26. Учреждения культурно - досугового типа

на конец года	Число учреж- дений (всех ве- домств)	в том числе в сельской местно- сти	Число мест в них, тысяч		Число мест на 1000 человек населения	
			всего	в том числе в сельской ме- стности	всего	в том числе в сельской местности
1990	678	619	119,0	96,1	96	213
2000	514	478	99,2	87,1	80	201
2005	511	471	99,1	86,6	84	201
2008	500	465	97,8	85,0	84	204

5.27. Детские оздоровительные учреждения

	2000	2007	2008	2009
Число детских оздоровительных учреждений	437	532	519	490
Численность детей, отдохнувших в них за лето, тыс. человек	63,6	55,6	48,6	43,0
Численность работников во всех оздоровительных учреждениях, человек:	6634	7984	7694	7684
в том числе:				
педагогов-воспитателей, вожатых	4781	5606	5454	5406
медицинских работников	256	295	338	309

5.28. Основные показатели коллективных средств размещения за 2009 год

	Число организаций, ¹⁾ единиц	Число номеров, единиц	В них мест (коек), единиц	Численность размещенных лиц, тыс. человек
Всего коллективных средств размещения	53	2607	6758	121,2
в том числе:				
гостиницы и аналогичные средства размещения	29	887	1792	74,8
санаторно-курортные организации	13	1156	3402	27,2
организации отдыха	11	564	1564	19,2

¹⁾ Без микропредприятий.

ЗДРАВООХРАНЕНИЕ
5.29. Учреждения здравоохранения и численность
медицинских кадров по области
 (на конец года)

	1990	2000	2005	2008	2009
Число врачебных больничных учреждений, единиц	101	96	96	59 ¹⁾	58 ¹⁾
Число больничных коек:					
всего, единиц	17875	16147	15786	14952 ²⁾	13187 ²⁾
на 10000 человек	145,0	131,5	133,7	128,5	113,6
Число учреждений врачебной амбулаторно-поликлинической помощи, единиц	171	171	162	79 ³⁾	100 ³⁾
Число учреждений фельдшерско-акушерской помощи, единиц	535	510	498	433	427
Численность врачей:					
всего человек	4314	4841	4756	4949	4901
на 10000 человек	35,0	39,4	40,3	42,5	42,3
Численность среднего медицинского персонала					
всего человек	15569	15222	15064	14618	14287
на 10000 человек	126,2	123,9	127,6	125,7	123,4

5.30. Обслуживание населения скорой медицинской помощью
 (на конец года)

	1990	2000	2005	2008	2009
Число станций (отделений) скорой медицинской помощи	22	29	29	29	27
Численность лиц, которым оказана помощь амбулаторно и при выездах:					
всего- тысяч	403,0	523,1	454,2	451,6	435,6
на 1000 населения	326,7	427,6	384,7	388,2	375,3

5.31. Медицинская помощь женщинам и детям
 (на конец года)

	Число коек (врачебных и акушерских) для беременных женщин и рожениц, единиц	Число коек для больных детей, единиц	Число женских консультаций, детских поликлиник и амбулаторий, единиц
1990	784	1933	87
2000	782	1742	103
2005	715	1406	99
2008	641	1439	94

¹⁾ По юридическим лицам.

²⁾ Включая койки дневного стационара.

5.32. Заболеваемость населения по основным классам болезней (зарегистрировано больных с диагнозом, установленным впервые в жизни)

	1990	2000	2005	2008	2009
	Всего, тыс. человек				
Все болезни	764,0	893,5	849,7	860,7	812,2
из них:					
инфекционные и паразитарные болезни	31,4	43,7	34,1	35,9	34,7
новообразования	7,1	11,6	11,7	10,1	9,6
болезни эндокринной системы, расстройств питания, нарушения обмена веществ и иммунитета	3,7	6,5	6,7	12,5	8,5
болезни крови и кроветворных органов	1,1	1,9	1,8	2,3	2,2
болезни нервной системы и органов чувств	65,7	92,2	81,9	78,2	67,7
болезни системы кровообращения	15,7	17,9	17,0	23,4	22,7
болезни органов дыхания	390,4	426,5	390,1	369,9	373,9
болезни органов пищеварения	28,8	25,5	23,7	23,8	19,9
болезни мочеполовой системы	19,5	45,5	55,2	67,6	63,1
болезни кожи и подкожной клетчатки	43,7	47,4	56,6	55,4	46,9
болезни костно- мышечной системы и соединительной ткани	45,3	32,4	29,4	30,0	24,3
травмы, отравления и некоторые другие последствия воздействия внешних причин	85,1	102,4	100,8	108,5	100,8
	На 1000 человек населения				
Все болезни	619,9	725,9	716,8	738,1	699,8
из них:					
инфекционные и паразитарные болезни	25,5	35,5	28,8	30,8	29,9
новообразования	5,8	9,5	9,9	8,6	8,3
болезни эндокринной системы, расстройств питания, нарушения обмена веществ и иммунитета	3,0	5,2	5,6	10,7	7,4
болезни крови и кроветворных органов	0,9	1,5	1,5	2,0	1,9
болезни нервной системы и органов чувств	53,3	74,9	69,1	67,1	58,3
болезни системы кровообращения	12,8	14,6	14,3	20,1	19,6
болезни органов дыхания	316,7	346,5	329,1	317,2	322,2
болезни органов пищеварения	23,4	20,7	20,0	20,4	17,2
болезни мочеполовой системы	15,8	37,0	46,5	57,9	54,4
болезни кожи и подкожной клетчатки	35,5	38,6	47,8	47,5	40,4
болезни костно- мышечной системы и соединительной ткани	36,7	26,4	24,8	25,7	20,9

травмы, отравления и некоторые другие последствия воздействия внешних причин	69,1	83,2	85,1	93,0	86,9
------------------------------------------------------------------------------------	------	------	------	------	------

**5.33. Число зарегистрированных территориальным управлением
Роспотребнадзора наиболее распространенных инфекционных
и паразитарных заболеваний по Липецкой области**

	Зарегистрировано за январь-декабрь				
	1992	2000	2005	2008	2009
Брюшной тиф	9	1	1	-	-
Острые кишечные инфекции	4363	4037	3336	4241	4269
в том числе бактериальная дизентерия	901	536	99	81	40
Вирусные гепатиты	1548	633	657	46	62
Туберкулез органов дыхания (впервые выявленный)	373	703	808	876	700
Сифилис (впервые выявленный)	145	2031	658	600	512
Гонококковая инфекция	2208	2572	1293	884	702
Дифтерия	22	-	-	-	-
Педикулез	2374	1896	2541	2860	2499

5.34. Заболеваемость злокачественными новообразованиями

	1995	2000	2005	2008	2009
Взято на учет в отчетном году больных с диагнозом, установ- ленным впервые:					
всего, тыс. человек	3,6	4,1	4,3	4,3	4,2
на 100000 населения	291	333	366	371,2	360,8
Численность больных, состоящих на учете в лечебно- профилактических учреждениях:					
всего, тыс. человек	15,7	18,6	23,0	26,0	26,9
на 100 000 населения	1260	1511	1940	2229,2	2315,8

5.35. Заболеваемость наркологическими расстройствами

	1995	2000	2005	2008	2009
Число больных с диагнозом алкоголизма и алкогольного психоза, установленным впервые:					
всего, человек	2856	2535	2606	2147	1976
на 100 000 населения	229	206	220	184,1	170,3
Зарегистрировано больных в течение года в лечебно – профилактических учреждениях:					
всего, тысяч человек	27,8	29,2	37,9	38,2	37,7
на 100 000 населения	2230	2372	3197	3275,9	3249,7

5.36. Заболеваемость активным туберкулезом

	1990	2000	2005	2008	2009
Выявлено больных с впервые в жизни установленным диагнозом:					
всего, человек	479	1023	850	602	724
на 100 000 населения	38,9	83,1	71,7	77,4	62,4
в том числе с диагнозом туберкулеза органов дыхания					
всего, человек	433	980	808	876	700
на 100 000 населения	35,1	79,6	68,2	75,1	60,3

5.37. Заболеваемость алкоголизмом, наркоманией, токсикоманией

	1990	2000	2005	2008	2009
Выявлено больных с впервые в жизни установленным диагнозом:					
Алкогольные психозы	123	655	777	567	527
Хронический алкоголизм – всего	2078	1880	1829	1580	1449
Наркомания	9	240	112	197	221
Токсикомания	14	3	8	5	4

ЖИЛИЩНО-КОММУНАЛЬНОЕ ХОЗЯЙСТВО

5.38. Жилищный фонд

(на конец года; общая площадь жилых помещений, тыс. кв. м)

	2000	2005	2008	2009
Жилищный фонд - всего	25228	27052	29255	29790
в том числе :				
государственный	728	275	225	198
муниципальный	5114	3238	3079	2729
частный	18904	25148	25951	26863
из него в собственности				
граждан	17234	24909	25726	26649
общественный	8,2	-	-	214
смешанный	473	-	-	-
Городской жилищный фонд	14840	17149	17558	17980
в том числе:				
государственный	448	153	154	146
муниципальный	4792	2688	2529	2204
частный	9250	14308	14875	15630
из него в собственности				
граждан	8810	14230	14797	15530
общественный	5,9	-	-	100
смешанный	344	-	-	-
Сельский жилищный фонд	10388	11511	11697	11810
в том числе:				
государственный	280	122	71	52
муниципальный	322	549	550	525
частный	9654	10840	11076	11233
из него в собственности				
граждан	8424	10679	10929	11119
общественный	2,3	-	-	114
смешанный	130	-	-	-

5.39. Благоустройство жилищного фонда
 (на конец года; в процентах)

	Весь жилищный фонд			Городская местность			Сельская местность		
	2000	2008	2009	2000	2008	2009	2000	2008	2009
Жилищный фонд, оборудованный:									
водопроводом	71	78	82	83	90	91	54	59	67
водоотведением	69	76	80	82	89	90	51	57	65
отоплением	80	88	92	89	95	96	68	77	87
ваннами (душем)	63	66	68	77	78	79	42	47	50
газом	85	88	90	87	89	90	83	86	89
горячим водоснабжением	63	69	71	77	83	84	41	49	51
напольными электрическими плитами	2,5	3	3,1	4,1	5	5,2	0,1	-	-

5.40. Предоставление гражданам жилых помещений

	2005	2008	2009
Всего по области			
Число семей, состоящих на учете в качестве нуждающихся в жилых помещениях, тысяч	24,6	21,2	21,1
Число семей, получивших жилье и улучшивших жилищные условия за год, единиц	555	344	361
городской округ г. Липецк			
Число семей, состоящих на учете в качестве нуждающихся в жилых помещениях, тысяч	13,6	10,7	10,5
Число семей, получивших жилье и улучшивших жилищные условия за год, единиц	276	62	140

5.41. Водоснабжение населенных пунктов области
 (на конец года)

	1990	2000	2008	2009
Одинокое протяжение уличной водопроводной сети - всего, км	4841	5937	6820	6717
в том числе:				
в городской местности	984	1359	1327	1293
в сельской местности	3857	4578	5493	5424
Установленная производственная мощность водопроводов - всего, тыс. куб. м в сутки	631	842	1000	985
в том числе:				
в городской местности	385	485	693	697
в сельской местности	246	357	307	288
Отпуск воды всем потребителям за год - всего, млн. куб. м	195,3	156,4	98,5	94,2
в том числе:				
в городской местности	125,2	108,2	85,9	81,4
в сельской местности	70,1	48,2	12,6	12,8

5.42. Водоотведение населенных пунктов области
 (на конец года)

	1990	2000	2008	2009
Одинокое протяжение уличной канализационной сети - всего, км	396	475	474	476
в том числе:				
в городской местности	316	382	374	398
в сельской местности	80	93	100	78
Пропуск сточных вод - всего, млн. куб. м	206	204	93	86
в том числе:				
в городской местности	201	199	88	82
в сельской местности	5	5	4	4

5.43. Теплоснабжение населенных пунктов области

(на конец года)

	2000	2005	2008	2009
Число источников на конец года	1373	1548	1625	1532
в том числе:				
в городской местности	344	337	303	320
в сельской местности	1029	1211	1322	1212
Суммарная мощность источников теплоснабжения, Гкал/час	8101	8668	8324	7822
в том числе:				
в городской местности	5187	4933	4958	4893
в сельской местности	2914	3735	3366	2929
Протяженность тепловых и паровых сетей в двухтрубном исчислении, км	1694	3228	3171	3124
в том числе:				
в городской местности	1485	2994	3041	3001
в сельской местности	209	234	130	123
Отпущено тепловой энергии своим потребителям, тыс. Гкал	11153	10082	10071	9854
в том числе:				
в городской местности	9870	9158	9206	9001
в сельской местности	1283	924	865	853
Из общего отпуска тепловой энергии, тыс. Гкал отпущено населению – всего	2429	2968	3260	3367
в том числе:				
в городской местности	2291	2884	3194	3290
в сельской местности	138	84	66	77

5.44. Газификация населенных пунктов области

(на конец года)

	2000	2005	2008	2009
Всего по области				
Протяженность уличной газовой сети, км	12338	13599	14259	14442
в том числе:				
в городской местности	2052	2180	2113	2150
в сельской местности	10286	11419	12146	12292
Число газифицированных квартир сетевым и сжиженным газом, тысяч	441	457	465	466
в том числе:				
в городской местности	273	286	287	289
в сельской местности	168	171	178	177
Отпущено сетевого газа всем потребителям, млн. куб. м за соответствующий год	4383	4584	4608	4641
в том числе:				
в городской местности	3676	3808	3809	3915
в сельской местности	707	776	799	726
Из общего отпуска, млн. куб. м отпуск сетевого газа населению – всего	792	807	784	791
в том числе:				
в городской местности	350	332	308	292
в сельской местности	442	475	476	499
городской округ г. Липецк				
Протяженность уличной газовой сети, км	803	863	923	952
Число газифицированных квартир сетевым и сжиженным газом, тысяч	171	182	188	190
Отпущено сетевого газа всем потребителям, млн. куб. м за соответствующий год	3083	3229	3257	3334
в том числе населению	134	114	114	118

ПРАВОНАРУШЕНИЯ**5.45. Число зарегистрированных преступлений по Липецкой области**(на конец года; единиц)
за исключением снятых с учета

	1995	2000	2005	2008	2009
Зарегистрировано преступлений -					
всего	16979	18662	18592	19632	17813
из них:					
умышленное убийство и покушение на убийство	164	158	139	120	107
причинение тяжкого вреда здоровью	272	266	389	235	213
изнасилование и покушение на изнасилование	87	45	52	37	12
разбой	98	131	190	106	75
грабеж	505	573	1824	1447	1131
кража	8744	9402	8737	9071	7739
незаконный оборот наркотиков	490	959	516	771	853
преступления против собственности экономической направленности	1597	2864	2380	1647	1742

Методологические пояснения

Раздел представляет данные об уровне образования населения, о государственных (муниципальных) и негосударственных образовательных учреждениях: общеобразовательных, начального, среднего и высшего профессионального образования. Приводится численность детей в постоянных дошкольных учреждениях.

К учащимся дневных общеобразовательных учреждений отнесены лица, обучающиеся в начальных, основных и средних (полных) школах, а также учащиеся общеобразовательных учреждений для детей с ограниченными возможностями здоровья.

Гимназии и лицеи включены в число средних (полных) общеобразовательных учреждений.

В соответствии с Законом Российской Федерации от 13 января 1996 г № 12 – ФЗ "Об образовании" установлены образовательные цензы общего образования: основное общее образование (лица, окончившие 9-й класс общеобразовательного учреждения), среднее (полное) общее образование (лица, окончившие 11(12)-й класс).

Колледжи включены в число средних специальных учебных заведений.

В число негосударственных высших учебных заведений учтены вузы, имеющие государственную лицензию.

В разделе приведены данные о числе больничных учреждений, учреждений амбулаторно-поликлинической и фельдшерско-акушерской помощи, о численности медицинских кадров.

В общую численность врачей включаются все врачи с высшим медицинским образованием, занятые в лечебных, санитарных организациях, учреждениях социального обеспечения, научно-исследовательских институтах, учреждениях, занятых подготовкой кадров, в аппарате органов здравоохранения.

В общую численность среднего медицинского персонала включаются все лица со средним медицинским образованием, занятые в лечебных, санитарных организациях, учреждениях социального обеспечения, дошкольных учреждениях, школах, домах ребенка.

В больничных учреждениях учету подлежат **койки**, оборудованные необходимым инвентарем, независимо от того, заняты они больными или нет.

В число врачебных амбулаторно-поликлинических учреждений включаются все медицинские учреждения, которые ведут амбулаторный прием (поликлиники, амбулатории, диспансеры, поликлинические отделения в составе больничных учреждений).

В разделе представлена динамика жилищного фонда области, благоустройство жилищного фонда области, число семей, получивших жилье, улучшивших свои жилищные условия и состоящих на учете для получения жилой площади. Показана работа водопровода по области, работа отопительных ко-

тельных и тепловых сетей, работа канализации, газификация городов, поселков городского типа и населенных пунктов сельской местности.

Число построенных квартир – количество квартир в законченных строительстве жилых домов квартирного, гостиничного типа и общежитиях.

Общая площадь жилых домов определяется как сумма площадей жилых и подсобных помещений квартир, а также площадей лоджий, балконов, веранд, террас и холодных кладовых, подсчитываемых с соответствующими понижающими коэффициентами в домах квартирного и гостиничного типа, общежитиях постоянного типа и других строениях, предназначенных для проживания людей (домах для престарелых и инвалидов, спальных корпусах детских домов и школ интернатов). К подсобным помещениям относятся кухни, передние, внутриквартирные коридоры, ванные или душевые, туалеты, кладовые или хозяйственные встроенные шкафы. В общежитиях к подсобным помещениям также относятся помещения культурно-бытового назначения и медицинского обслуживания.

Зарегистрированное преступление – выявленное и взятое на учет органами внутренних дел общественно опасное деяние, предусмотренное уголовным законодательством.

В численность осужденных входят лица, в отношении которых судами вынесены обвинительные приговоры, и эти приговоры вступили в законную силу.

6. ОХРАНА ОКРУЖАЮЩЕЙ СРЕДЫ
ПРОВЕДЕНИЕ ПРИРОДООХРАННЫХ МЕРОПРИЯТИЙ
6.1. Затраты на охрану окружающей природной среды
(млн. руб.)

	1990	2000	2005	2008	2009
Затраты на охрану окружающей природной среды, всего	111,3 ¹⁾	1344,7	3218,3	5024,0	7286,5
в том числе:					
- инвестиции в основной капитал, направленные на охрану окружающей среды (в фактически действовавших ценах)	22,5	127,2	1137,2	1930,2	3900,6
в том числе на:					
охрану и рациональное использование водных ресурсов	16,2	69,9	143,4	357,5	103,6
охрану атмосферного воздуха	4,6	27,1	832,1	1426,8	3767,3
охрану и рациональное использование земель	1,6	1,2	3,4	-	-
другие мероприятия	0,1	29,0	158,3	145,9	29,7
- текущие затраты на охрану окружающей среды	78,7	1165,2	1985,5	2997,1	3280,0
в том числе на:					
охрану и рациональное использование водных ресурсов	50,0	899,8	1474,6	1955,9	2050,1
охрану атмосферного воздуха	27,9	238,2	429	861,1	1035,9
охрану окружающей среды (земельных ресурсов) от отходов производства и потребления	0,5	25,9	73,4	157,2	188,6
рекультивацию земель	0,3	1,3	8,5	22,9	5,5
- затраты на капитальный ремонт основных производственных фондов по охране окружающей среды	10,1	49,7	95,6	92,6	101,3
в том числе:					
сооружений и установок для очистки сточных вод и рационального использования водных ресурсов	4,3	35,1	43,6	66,9	46,4
сооружений, установок и оборудования для улавливания и обезвреживания вредных веществ, загрязняющих атмосферный воздух	5,8	14,2	51,6	25,3	14,6
сооружений, установок и оборудования для размещения и обезвреживания отходов производства и потребления	-	0,4	0,4	0,4	40,3
затраты на содержание государственных природных заповедников, охрану и воспроизводство диких животных	-	2,6	3,6	2,9	3,4
расходы на тушение лесных пожаров	-	0,02	0,7	1,2	1,2

¹⁾ Без затрат на содержание заповедника, расходов на тушение лесных пожаров.

6.2. Проведение основных работ в лесном хозяйстве

	1990	2000	2005	2008	2009
Заложено лесных культур (посев и посадка леса), тыс. га	0,80	0,46	0,39	0,4	0,4
Уход за лесными культурами (в переводе на однократный), тыс. га	21,9	2,1	1,8	3,7	4,4
Рубки ухода и выборочно-санитарные рубки, тыс. га	6,9	3,3	3,2	4,2	3,3

6.3. Охрана и защита лесов

	1990	2000	2005	2008	2009
Защита лесов от вредных организмов биологическим методом, тыс. га	2,6	2,1	2,2	1,2	1,2
Защита лесов от вредных организмов химическим методом, га	-	150	10	31	23

6.4. Основные характеристики заповедника “Галичья гора” за 2009 год

Год организации	Общая площадь, га	Количество охраняемых видов			
		растений	млекопитающих (зверей)	птиц	рыб
1925	234	1021	38	168	25

6.5. Использование свежей воды

(млн. куб. м)

	1990	2000	2005	2008	2009
Всего использовано воды	477	294	251	224	177
в том числе на нужды:					
производственные	274	141	117	108	66
хозяйственно-питьевые	109	124	113	95	91
орошение и сельскохозяйственное водоснабжение	63	9,9	6,7	7,0	9,3
Объем оборотного и повторно-последовательного использования воды	2493	2159	2043	2032	2078

СТОЧНЫЕ ВОДЫ И АТМОСФЕРНЫЙ ВОЗДУХ

6.6. Объем сброса сточных вод в поверхностные водные объекты

(млн. куб. м)

	1990	2000	2005	2008	2009
Сброшено сточных вод в природные водные объекты	234	204	171	156	117
в том числе:					
загрязненных (без очистки и недостаточно очищенных)	140	149	127	140	101
в % к общему сбросу сточных вод	60	73	74	90	86
нормативно- чистых	59	23	17	16	9
в % к общему сбросу сточных вод	25	11	10	10	8
нормативно- очищенных на сооружениях очистки	35	32	27	7	7

в % к общему сбросу сточных вод	15	16	16	5	6
---------------------------------	----	----	----	---	---

6.7. Атмосферный воздух

	1990	2000	2005	2008	2009
Количество источников выбросов загрязняющих веществ	7264	8121	9402	11769	11326
из них организованных	6518	6212	6631	7594	6679
Количество загрязняющих веществ, отходящих от всех стационарных источников выделения, тыс. тонн	3040	1714	1669	1333	1358
из них:					
выбрасывается без очистки	473	290	298	331	324
поступает на очистные сооружения	2567	1424	1371	1002	1034
в том числе уловлено и обезврежено	2354	1331	1292	980	1012
в % к общему количеству загрязняющих веществ	77	78	77	73	75
из уловленных утилизировано					
загрязняющих веществ	1064	702	666	653	205
в % к уловленным	45	53	52	67	20
Всего выброшено в атмосферу загрязняющих веществ, тыс. тонн	686	383	378	353	346

6.8. Выбросы наиболее распространенных загрязняющих атмосферу веществ, отходящих от стационарных источников (тыс. тонн)

	1990	2000	2005	2008	2009
Всего	686	381	378	353	346
в том числе:					
твердые вещества	57	33	31	26	25
газообразные и жидкие вещества	629	348	347	327	321
из них:					
диоксид серы	56	21	20	20	16
оксид углерода	531	302	286	250	248

Охрана окружающей среды

оксиды азота	33	22	23	20	18
углеводороды (без ЛОС)	5,0	1,6	16,2	35,9	35,9
летучие органические соединения	4,0	1,4	1,2	2,8	2,3

6.9. Выбросы специфических загрязняющих веществ
(тонн)

	1995	2000	2005	2008	2009
Выбросы специфических загрязняющих веществ - всего	38429	37223	48765	65087	63064
в том числе:					
Ванадия пятиокись	44	3,9	1,0	0,1	0,1
Марганец и его соединения	4	149	62	51	53
Аммиак	173	232	210	514	359
Кислота серная	13	7,3	5,8	0,7	1,3
Сажа	679	583	630	1424	1156
Сероводород	178	167	48	31	58
Бензол	122	88	120	106	96
Ксилол	137	70	162	127	160
Толуол	101	41	29	92	100
Ацетон	37	7,0	6,3	13	16
Бензин	16	33	46	49	49
Другие вещества	31589	27823	26039	21750	20057

6.10. Выполнение мероприятий по уменьшению выбросов загрязняющих веществ по Липецкой области

	Мероприятия по снижению выбросов, выполнение которых предусмотрено по плану в отчетном году	В том числе выполнено	Уменьшение выбросов в атмосферу после проведения мероприятий, тыс. тонн	
			ожидаемое	фактически
1995	71	65	-24,6	-25,7
2000	65	59	-14,9	-14,4
2005	49	46	-9,8	9,0

Охрана окружающей среды

2008	60	40	-9,4	-8,4
2009	54	43	-5,5	-5,5

**6.11. Наличие, образование и использование отходов
производства и потребления**
(тыс. тонн)

	2000	2005	2008 ¹⁾	2009
Наличие отходов на начало года	9737	8751	5686	5401
Образовалось отходов за отчет- ный год	5362	4587	5810	5036
Поступило от других организаций	96	557	801	491
Использовано и обезврежено отходов	4362	3978	4645	4207
в том числе:				
использовано в организациях	4142	3877	4489	4135
полностью обезврежено	220	101	156	72
Передано другим организациям	501	833	1456	1237
из них:				
использования и обезвреживания	486	809	1368	1155
хранения	2,9	9	6,6	2,7
захоронения	12	15	81	80
Размещено отходов на собствен- ных объектах	1425	673	861	644
из них:				
хранение	601	382	471	418
захоронение	824	391	390	226
Наличие в организациях отходов на конец года	9508	8691	5806	5257

¹⁾ По данным Верхне-Донского управления Ростехнадзора.

Методологические пояснения

Приведены данные о затратах на охрану окружающей природной среды, охране лесного фонда, водного и воздушного бассейнов. Показано образование и использование токсичных отходов по классам опасности.

Забор воды из природных водных объектов для использования – объем изъятия водных ресурсов из поверхностных водоемов и подземных горизонтов с целью дальнейшего потребления воды.

Сброс сточных вод в поверхностные водоемы включает объемы нормативно-чистых, нормативно-очищенных и загрязненных стоков (производственных и коммунальных), сброшенных в поверхностные водоемы.

Нормативно-чистые сточные воды – стоки, отведение которых без очистки в водные объекты не приводит к нарушению норм и качества вод в контролируемом створе или пункте пользования.

Нормативно-очищенные сточные вода – стоки, которые прошли очистку на соответствующих сооружениях и отведение которых после очистки в водные объекты не приводит к нарушению норм качества воды в контролируемом створе или пункте водопользования, т.е. содержание (количество) загрязняющих веществ в этих сточных водах не должно превышать утвержденные нормы предельно-допустимого сброса (ПДС).

Загрязненные сточные воды – производственные и бытовые (коммунальные) стоки, сброшенные в поверхностные водные объекты без очистки (или после недостаточной очистки) и содержащие загрязняющие вещества в количествах, превращающих утвержденные нормы предельно-допустимого сброса. В них не включаются коллекторно-дренажные воды, отводимые с орошаемых земель после полива.

Стационарные источники выделения вредных веществ в атмосферный воздух – неподвижные технологические агрегаты (установки, устройства, аппараты и т.п.), выделяющие в процессе эксплуатации вредные вещества. Сюда же относятся терриконы, резервуары и другие объекты, выделяющие вредные вещества.

Использование свежей воды – водопотребление забранных из различных источников водных ресурсов для удовлетворения хозяйственных нужд. В него не включается оборотное водопотребление, а также повторное использование сточной и коллекторно-дренажной воды.

Использование воды на производственные нужды – объем водопотребления для технических (технологических) целей в промышленности, на транспорте, в строительстве и других отраслях экономики, включая объем свежей воды, поступающей на подпитку системы оборотного водоснабжения. В целях сопоставимости данных за ряд лет сюда включены также объемы воды, использованной в прудовом хозяйстве и некоторых других целях.

Использование воды на хозяйственно-питьевые нужды – объем водопотребления для удовлетворения всех бытовых и коммунальных нужд населения (в том числе работающих на предприятиях). В него включается вода, использованная на полив улиц и др.

Оборотное и последовательное использование воды – объем экономии забора свежей воды за счет применения систем оборотного и повторного водоснабжения, включая использование сточной и коллекторно-дренажной воды. К оборотному использованию не относится расход воды в системах коммунального и производственного теплоснабжения.

**7. ВАЛОВОЙ РЕГИОНАЛЬНЫЙ ПРОДУКТ,
ОСНОВНЫЕ ФОНДЫ**

**7.1. Производство валового регионального продукта
Липецкой области**

(в текущих основных ценах; млн. рублей; 1995г.-млрд. руб-
лей)

	1995	2000	Структура ВДС, %	
			1995	2000
Валовой региональный про- дукт в основных ценах (добавленная стоимость в основных ценах – всего)	13223	48068	100,0	100,0
<i>в % к предыдущему году (в сопоставимых ценах)</i>	x	108	x	x
Производящих товары	9778	35579	73,9	74,0
-промышленности	7510	28576	56,8	59,4
-сельского хозяйства	1305	4918	9,9	10,2
-строительства	918	1929	6,9	4,0
- прочие виды деятельности по производству товаров	45	126	0,3	0,3
Производящих услуги	3445	12488	26,1	26,0
-транспорта	453	2446	3,4	5,1
-связи	128	410	1,0	0,9
-торговли и коммерческой деятельности по реализа- ции товаров и услуг	1121	4345	8,5	9,0
- операции с недвижимым имуществом	45	443	0,3	0,9
-жилищного хозяйства	159	632	1,2	1,3
-коммунального хозяйства	236	722	1,8	1,5
-здравоохранения, физиче- ской культуры, социаль- но-обеспечения	724	953	5,5	2,0
-народного образования	271	994	2,0	2,1
-культуры и искусства	46	176	0,3	0,4
-управления	121	1089	0,9	2,3
Произведенный валовой ре- гиональный продукт в рас- чете на душу населения, тыс. рублей (1995г.- млн.руб.)	10,6	39,1	x	x

**7.2. Производство валового регионального продукта
по видам экономической деятельности**

(в текущих основных ценах; млн. рублей)

	2005	2007	2008	Структура ВДС, %		
				2005	2007	2008
Валовой региональный продукт в основных ценах (добавленная стоимость в основных ценах – всего)	145194	209821	263172	100,0	100,0	100,0
<i>в % к предыдущему году</i>						
<i>(в сопоставимых ценах)</i>	101,7	108,0	103,6	x	x	x
Сельское хозяйство, охота и лесное хозяйство	10374	15197	20172	7,1	7,2	7,7
Рыболовство, рыбоводство	15	12	12	0,0	0,0	0,0
Добыча полезных ископаемых	827	1519	1688	0,6	0,7	0,6
Обрабатывающие производства	80523	109966	138910	55,5	52,4	52,8
Производство и распределение электроэнергии, газа и воды	4135	6619	5473	2,8	3,2	2,1
Строительство	9429	13906	18709	6,5	6,6	7,1
Оптовая и розничная торговля; ремонт автотранспортных средств, мотоциклов, бытовых изделий и предметов личного пользования	15106	21954	26427	10,4	10,5	10,0
Гостиницы и рестораны	609	752	1263	0,4	0,4	0,5
Транспорт и связь	7635	11034	13110	5,3	5,3	5,0
Финансовая деятельность	284	283	127	0,2	0,1	0,0
Операции с недвижимым имуществом, аренда и предоставление услуг	4429	8501	11164	3,1	4,1	4,2
Государственное управление и обеспечение военной безопасности; обязательное социальное обеспечение	3635	7632	10094	2,5	3,6	3,8
Образование	3168	4689	5694	2,2	2,2	2,2
Здравоохранение и предоставление социальных услуг	3906	5805	7316	2,7	2,8	2,8
Предоставление прочих коммунальных, социальных и персональных услуг	1120	1952	3013	0,8	0,9	1,1
Произведенный валовой региональный продукт в расчете на душу населения, тыс. рублей	122,5	179,1	225,7	x	x	x

Валовой региональный продукт, основные фонды

Данные за 2008 год приведены во второй оценке и в дальнейшем в соответствии с Регламентом разработки и представления данных по ВРП будут уточнены.

7.3. Основные фонды Липецкой области

	(на конец года)			
	Полная балансовая стоимость, млн. рублей			
	1998	2000	Структура, %	
1998			2000	
Основные фонды области, всего	122628	139471	100,0	100,0
в том числе:				
фонды отраслей				
производящих товары	72490	61016	59,1	43,7
-промышленности	47336	42080	38,6	30,2
-сельского хозяйства	22280	17032	18,2	12,2
-строительства	2832	1814	2,3	1,3
-других отраслей	42	90	0,0	0,0
оказывающих услуги	50138	78455	40,9	56,3
-обслуживание сельского хозяйства	572	451	0,5	0,3
-транспорта	6849	28378	5,6	20,3
-связи	1123	1307	0,9	0,9
-торговли, общественного питания	1508	1387	1,2	1,0
-материально-технического снабжения и сбыта	452	400	0,4	0,3
-заготовок	601	614	0,5	0,4
-жилищного хозяйства	26356	32134	21,5	23,0
-коммунального хозяйства	4653	4292	3,8	3,1
-здравоохранения, физической культуры, социального обеспечения	2473	2772	2,0	2,0
-народного образования	3222	3725	2,6	2,7
-культуры и искусства	1149	1091	0,9	0,8
-науки и научного обслуживания	84	64	0,1	0,1
-финансы, кредит, страхование и пенсионное обеспечение	216	402	0,2	0,3
-управления	642	1211	0,5	0,9
-других отраслей	238	227	0,2	0,2

Валовой региональный продукт, основные фонды

Продолжение табл. 7.3

	Остаточная балансовая стоимость, млн. рублей			
	1998	2000	Степень износа, %	
			1998	2000
Основные фонды области, всего	65803	76246	46,3	45,3
в том числе:				
фонды отраслей				
<i>производящих товары</i>	<i>31949</i>	<i>28088</i>	<i>55,9</i>	<i>54,0</i>
- промышленности	19638	18988	58,5	54,9
- сельского хозяйства	10602	8096	52,4	52,5
- строительства	1687	956	40,4	47,3
- других отраслей	22	48	47,6	46,7
<i>оказывающих услуги</i>	<i>33854</i>	<i>48158</i>	<i>32,5</i>	<i>38,6</i>
- обслуживание сельского хозяйства	257	201	55,1	55,4
- транспорта	2107	13735	69,2	51,6
- связи	690	773	38,6	40,9
- торговли, общественного питания	818	815	45,8	41,2
- материально - технического снабжения и сбыта	208	206	54,0	48,5
- заготовок	301	320	49,9	47,9
- жилищного хозяйства	21807	23827	17,3	25,9
- коммунального хозяйства	2767	2524	40,5	41,2
- здравоохранения, физической культуры, социального обеспечения	1862	1590	24,7	42,6
- народного образования	1681	2342	47,8	37,1
- культуры и искусства	597	665	48,0	39,0
- науки и научного обслуживания	60	46	28,6	28,1
- финансы, кредит, страхование и пенсионное обеспечение	192	288	11,1	28,4
- управления	378	668	41,1	44,8
- других отраслей	139	158	41,6	30,4

**7.4. Основные фонды Липецкой области
по видам экономической деятельности**

(на конец года, в текущих ценах)

	Полная балансовая стоимость, млн. рублей				
	2005	2007	2008	2006 в % к 2005	2008 в % к 2007
Всего основных фондов	330185	453206	524693	110,3	115,8
Сельское хозяйство, охота и лесное хозяйство	20245	30127	37541	116,8	124,6
Рыболовство, рыбоводство	91	99	101	104,4	102,0
Добыча полезных ископаемых	680	1046	1371	119,0	131,1
Обрабатывающие производства	62066	86683	100802	112,0	116,3
Производство и распределение электроэнергии, газа и воды	25659	47051	58706	105,9	124,8
Строительство	1797	2636	3600	115,4	136,6
Оптовая и розничная торговля, ремонт автотранспортных средств, мотоциклов, бытовых изделий и предметов личного пользования	3310	6682	9334	147,3	139,7
Гостиницы и рестораны	1319	1509	1428	99,3	94,6
Транспорт и связь	131372	161505	188198	107,4	116,5
Финансовая деятельность	1669	2516	3074	123,8	122,2
Операции с недвижимым имуществом, аренда и предоставление услуг	56027	68532	72176	110,0	105,3
Государственное управление и обеспечение военной безопасности, обязательное социальное обеспечение	5181	9769	11048	122,8	113,1
Образование	7916	14672	15544	119,9	105,9
Здравоохранение и предоставление социальных услуг	7966	12537	13175	102,3	105,1
Предоставление прочих социальных и персональных услуг	4887	7841	8595	122,2	109,6

Валовой региональный продукт, основные фонды

Продолжение табл. 7.4

	Остаточная балансовая стоимость, млн. рублей					
	2005	2007	2008	Степень износа, %		
				2005	2007	2008
Всего основных фондов	1 698 4	2 275 33	2 596 32	48,6	49,8	50,5
	5					
Сельское хозяйство, охота и лесное хозяйство	11254	17485	23280	44,4	42,0	38,0
Рыболовство, рыбоводство	70	70	68	23,1	29,3	32,7
Добыча полезных ископаемых	239	495	667	64,9	52,7	51,3
Обработывающие производства	37804	55860	64527	39,1	35,6	36,0
Производство и распределение электроэнергии, газа и воды	10692	14768	19933	58,3	68,6	66,0
Строительство	703	1398	1992	60,9	47,0	44,7
Оптовая и розничная торговля, ремонт автотранспортных средств, мотоциклов, бытовых изделий и предметов личного пользования	2071	5087	7629	37,4	23,9	18,3
Гостиницы и рестораны	762	833	765	42,2	44,8	46,4
Транспорт и связь	51752	62624	66793	60,6	61,2	64,5
Финансовая деятельность	1258	2060	2460	24,6	18,1	20,0
Операции с недвижимым имуществом, аренда и предоставление услуг	39930	46602	49484	28,7	32,0	31,4
Государственное управление и обеспечение военной безопасности, обязательное социальное обеспечение	2616	4741	5448	49,5	51,5	50,7
Образование	4433	7195	7577	44,0	51,0	51,3
Здравоохранение и предоставление социальных услуг	3611	5555	5849	54,7	55,7	55,6
Предоставление прочих социальных и персональных услуг	2650	2758	3160	45,8	64,8	63,2

7.5. Ввод в действие основных фондов по отраслям экономики

	Млн. рублей		В процентах к итогу	
	1998	2000	1998	2000
Ввод в действие основных фондов - всего	2691	4694	100,0	100,0
в том числе:				
фонды отраслей				
<i>производящих товары</i>	<i>1424</i>	<i>2819</i>	<i>52,9</i>	<i>60,1</i>
-промышленности	833	1494	30,9	31,8
-сельского хозяйства	311	887	11,6	18,9
-строительства	148	101	5,5	2,2
-других отраслей	132	337	4,9	7,2
<i>оказывающих услуги</i>	<i>1267</i>	<i>1875</i>	<i>47,1</i>	<i>39,9</i>
-обслуживание сельского хозяйства	9	23	0,3	0,5
-транспорта	164	368	6,1	7,8
-связи	114	70	4,2	1,5
-торговли, общественного питания	39	129	1,5	2,8
-материально-технического снабжения и сбыта	13	31	0,5	0,7
-заготовок	4	15	0,2	0,3
-жилищного хозяйства	291	651	10,8	13,9
-коммунального хозяйства	365	56	13,6	1,2
-здравоохранения, физической культуры, социального обеспечения	120	159	4,5	3,4
-народного образования	49	107	1,8	2,3
-культуры и искусства	38	44	1,4	0,9
-науки и научного обслуживания	1	2	0,0	0,0
-финансы, кредит, страхование и пенсионное обеспечение	47	58	1,7	1,2
-управления	11	151	0,4	3,2
-других отраслей	2	11	0,1	0,2

**7.6. Ввод в действие основных фондов
по видам экономической деятельности**

	Млн. рублей			В процентах к итогу		
	2005	2007	2008	2005	2007	2008
Всего основных фондов	20850	35253	43200	100,0	100,0	100,0
Сельское хозяйство, охота и лесное хозяйство	2774	5811	8271	13,3	16,5	19,1
Рыболовство, рыбоводство	1	2	1	0,0	0,0	0,0
Добыча полезных ископае- мых	37	248	189	0,2	0,7	0,4
Обрабатывающие произ- водства	7705	14975	16660	36,9	42,5	38,6
Производство и распреде- ление электроэнергии, газа и воды	1229	1594	4366	5,9	4,5	10,1
Строительство	183	361	663	0,9	1,0	1,5
Оптовая и розничная тор- говля, ремонт автотранс- портных средств, мотоцик- лов, бытовых изделий и предметов личного пользо- вания	317	1496	2693	1,5	4,2	6,2
Гостиницы и рестораны	46	87	31	0,2	0,2	0,1
Транспорт и связь	3983	2661	2574	19,1	7,5	6,0
Финансовая деятельность	169	391	424	0,8	1,1	1,0
Операции с недвижимым имуществом, аренда и пре- доставление услуг	2451	4717	3948	11,8	13,4	9,1
Государственное управле- ние и обеспечение военной безопасности, обязательное социальное обеспечение	766	1077	1431	3,7	3,1	3,3
Образование	376	624	854	1,8	1,8	2,0
Здравоохранение и предос- тавление социальных услуг	562	961	783	2,7	2,7	1,8

Валовой региональный продукт, основные фонды

Предоставление прочих социальных и персональных услуг	251	247	312	1,2	0,7	0,7
-------------------------------------------------------	-----	-----	-----	-----	-----	-----

Методологические пояснения

В разделе показан валовой региональный продукт в основных ценах в разрезе отраслей экономики Липецкой области, а с 2004 года - по видам экономической деятельности. Расчеты валового регионального продукта по системе национальных счетов основаны на методологических положениях, разработанных ООН, МВФ, Мировым банком, ОЭСР и Евростатом, построенных с учетом специфики организаций и функционирования экономики на переходном этапе к рыночным отношениям.

Валовой региональный продукт (ВРП) является показателем, характеризующим стоимость товаров и услуг, произведенных в области во всех отраслях экономики и предназначенных для конечного потребления, накопления и экспорта. ВРП в основных ценах представляет собой сумму добавленных стоимостей в основных ценах по видам экономической деятельности или по отраслям экономики. Основная цена - цена, получаемая производителем за единицу товара или услуги, без налогов на продукты, но включая субсидии на продукты.

Приведена полная балансовая стоимость основных фондов, их остаточная стоимость и степень износа, производящим товары и оказывающим услуги, включая фонды, находящиеся в собственности граждан, а с 2004 года - по видам экономической деятельности.

К основным фондам относятся здания, сооружения, машины и оборудование, транспортные средства, рабочий и продуктивный скот и другие виды основных фондов.

8. ПРЕДПРИЯТИЯ И ОРГАНИЗАЦИИ

ОБЩАЯ ХАРАКТЕРИСТИКА ПРЕДПРИЯТИЙ И ОРГАНИЗАЦИЙ

8.1. Количество предприятий и организаций, включенных в Статистический регистр хозяйствующих субъектов, в разрезе форм собственности

Наименование форм собственности	На 1 января, единиц				
	1996	2001	2006 ¹⁾	2009 ¹⁾	2010 ¹⁾
Всего:	11825	15643	21288	21045	21412
Государственная собствен- ность	768	868	976	866	813
федеральная собственность собственность субъектов федерации (областная)	614	619	585	478	442
Муниципальная собствен- ность	1195	1975	2186	2438	2373
Собственность общественных объединений (организаций)	518	1535	1682	1227	1229
Собственность потребитель- ской кооперации	-	81	65	97	96
Частная собственность	7983	10268	15534	15780	16263
Смешанная российская собственность	1262	795	615	309	280
Собственность иностранных юридических лиц, граждан и лиц без гражданства	26	44	85	167	168
Совместная российская и иностранная собственность	73	77	145	161	190

8.2. Распределение субъектов Статистического регистра по видам экономической деятельности на 1 января 2010 г.

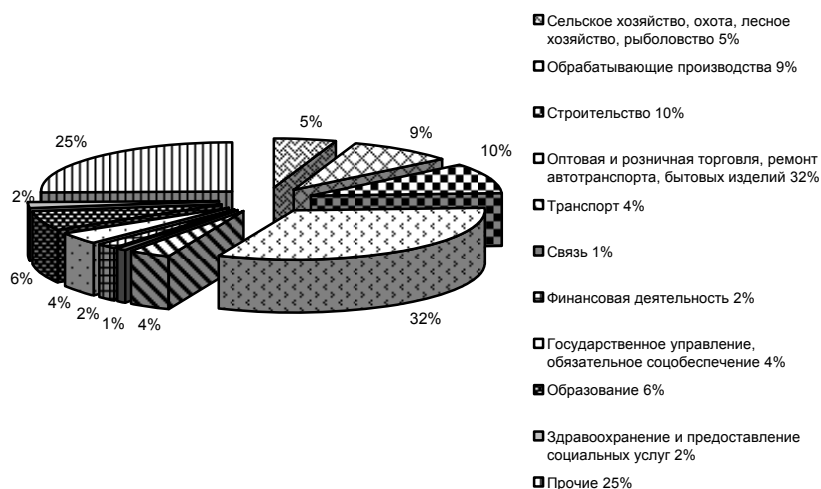

8.3. Распределение субъектов Статистического регистра по формам собственности в 2008 и 2009 гг.

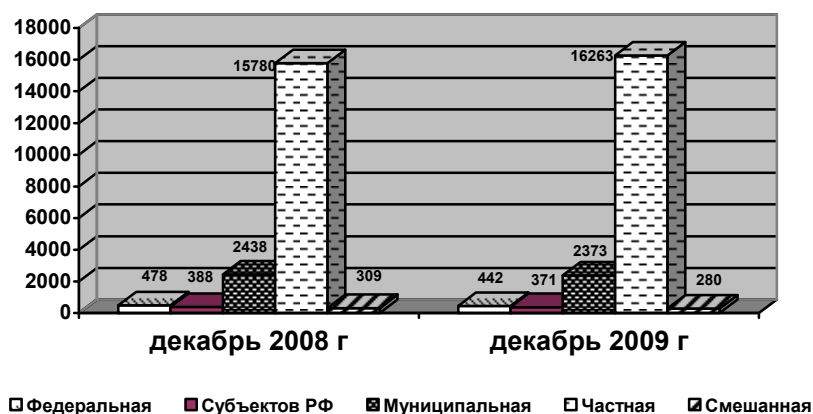

**8.4. Количество предприятий и организаций, включенных в
Статистический регистр хозяйствующих субъектов,
в разрезе организационно-правовых форм**

Организационно-правовые формы хозяйствования	На 1 января, единиц				
	1996	2001	2006 ¹⁾	2009 ¹⁾	2010 ¹⁾
Всего:	11825	15643	21288	21045	21412
Коммерческие организации	9147	10566	15490	15388	15724
Унитарные предприятия	522	412	367	220	195
Предприятия общественных организаций ²⁾	68	22	17	4	4
Индивидуальные частные предприятия ²⁾	1049	737	692	69	63
Открытые акционерные общества	485	461	411	315	308
Товарищества с ограниченной ответственностью ²⁾	3885	1968	1748	220	188
Смешанные товарищества ²⁾	50	32	31	3	3
Полные товарищества	9	7	5	3	3
Производственные кооперативы	172	390	260	77	59
Крестьянские (фермерские) хозяйства	1671	1167	950	450	404
Общества с ограниченной ответственностью	633	4109	9708	13247	13764
Закрытые акционерные общества	85	1174	1233	766	718
Прочие предприятия	518	87	68	14	15
Некоммерческие организации	1991	3778	4584	4601	4627
Садоводческие, огороднические или дачные некоммерческие това- рищества	-	74	87	85	91
Ассоциации крестьянских (фер- мерских) хозяйств	38	36	32	13	13
Учреждения	1293	2105	2498	2807	2713
Общественные и религиозные организации	385	1163	1339	1005	1024
Потребительские кооперативы	191	217	244	247	258
Другие организации	84	183	384	444	528
Неюрюидческие лица	687	1299	1214	1056	1061
Представительства и филиалы	687	980	1084	969	983
Иные неюрюидческие лица	-	319	130	87	78

**8.5. Количество предприятий и организаций, включенных в
Статистический регистр хозяйствующих субъектов,
по видам экономической деятельности**

Наименование вида экономической деятельности ³⁾	На 1 января, единиц			
	2006	2008 ¹⁾	2009 ¹⁾	2010 ¹⁾
Всего по области:	21288	21590	21045	21412
Сельское хозяйство, охота и предоставле- ние услуг в этих областях	1791	1375	1115	1075
Лесное хозяйство и предоставление услуг в этой области	18	22	30	28
Рыболовство, рыбоводство и предостав- ление услуг в этих областях	22	25	28	33
Добыча полезных ископаемых	44	42	46	50
Обрабатывающие производства	2288	2048	1851	1893
Производство и распределение электро- энергии, газа и воды	89	109	117	135
Строительство	1931	2103	2185	2128
Торговля автотранспортными средствами и мотоциклами, их техническое обслужи- вание и ремонт	350	442	487	513
Оптовая торговля, включая торговлю че- рез агентов, кроме торговли автотранс- портными средствами	4415	4227	4091	4105
Розничная торговля, кроме торговли авто- транспортными средствами; ремонт быто- вых изделий	2285	2406	2244	2288
Гостиницы и рестораны	327	444	435	453
Транспорт	592	708	761	808
Связь	117	131	140	140
Финансовая деятельность	356	365	343	354
Операции с недвижимым имуществом, аренда и предоставление прочих видов услуг	1693	2025	2183	2445
Деятельность, связанная с вычислитель- ной техникой	186	213	221	236
Научные исследования и разработки	77	72	61	61
Государственное управление и обеспече- ние военной безопасности; обязательное социальное обеспечение	802	851	874	856
Образование	1414	1425	1409	1355
Здравоохранение и предоставление соци- альных услуг	351	386	393	403
Предоставление прочих коммунальных, социальных и персональных услуг	596	917	895	913
Деятельность общественных объединений	1544	1254	1136	1140

**8.6. Количество индивидуальных предпринимателей, включенных в
Статистический регистр хозяйствующих субъектов,
по видам экономической деятельности**

Наименование вида экономической деятельности ³⁾	На 1 января, единиц			
	2006 ⁴⁾	2008 ⁴⁾	2009 ⁴⁾	2010 ⁴⁾
Всего по области:	26420	30937	33191	34293
Сельское хозяйство, охота и предоставле- ние услуг в этих областях	418	476	533	1000
Лесное хозяйство и предоставление услуг в этой области	6	8	10	12
Рыболовство, рыбоводство и предостав- ление услуг в этих областях	31	40	53	80
Обработывающие производства	1047	1209	1341	1512
Строительство	544	906	1124	1226
Торговля автотранспортными средствами и мотоциклами, их техническое обслужи- вание и ремонт	1093	1317	1362	1460
Оптовая торговля, включая торговлю че- рез агентов, кроме торговли автотранс- портными средствами	1017	1234	1362	1348
Розничная торговля, кроме торговли авто- транспортными средствами; ремонт быто- вых изделий	18040	19072	19147	18817
Гостиницы и рестораны	172	202	215	253
Транспорт	2107	3327	4216	4261
Связь	36	68	72	71
Финансовая деятельность	77	139	163	171
Операции с недвижимым имуществом, аренда и предоставление прочих видов услуг	987	1697	2121	2337
Деятельность, связанная с вычислитель- ной техникой	93	183	235	286
Образование	98	132	164	196
Здравоохранение и предоставление соци- альных услуг	62	82	93	105
Предоставление прочих коммунальных, социальных и персональных услуг	586	839	980	1158

¹⁾ Данные о юридических лицах получены на основе сведений о государственной регистрации, предоставляемых налоговыми органами по Липецкой области из Единого государственного реестра юридических лиц, и объектах, не прошедших госрегистрацию.

²⁾ Данный код подлежит замене после приведения юридическим лицом своей организационно-правовой формы в соответствии с нормами действующего гражданского законодательства.

³⁾ Распределение хозяйствующих субъектов по видам экономической деятельности осуществляется по виду деятельности, заявленному юридическим лицом и индивидуальным предпринимателем основным при государственной регистрации.

⁴⁾ Данные об индивидуальных предпринимателях получены на основе сведений о государственной регистрации, предоставляемых налоговыми органами по Липецкой области из Единого государственного реестра индивидуальных предпринимателей.

МАЛОЕ И СРЕДНЕЕ
ПРЕДПРИНИМАТЕЛЬСТВО

8.7. Число предприятий по видам экономической деятельности за 2009г.
(на конец года)

	Число предприятий			в процентах к итогу		
	средние предприятия ¹⁾	малые предприятия	в том числе микро-предприятия	средние предприятия	малые предприятия	в том числе микро-предприятия
Всего	159	10065	8686	100,0	100,0	100,0
из них:						
сельское хозяйство, охота и лесное хозяйство	34	416	336	21,4	4,1	3,9
рыболовство, рыбоводство	1	15	15	0,6	0,1	0,2
добыча полезных ископаемых	2	28	18	1,3	0,3	0,2
обрабатывающие производства	36	996	795	22,6	9,9	9,2
производство и распределение электроэнергии, газа и воды	3	57	47	1,9	0,6	0,5
строительство	27	1358	1086	17,0	13,5	12,5
оптовая и розничная торговля; ремонт автотранспортных средств, мотоциклов, бытовых изделий и предметов личного пользования	30	4184	3825	18,9	41,6	44,0
гостиницы и рестораны	3	318	252	1,9	3,2	2,9
транспорт и связь	4	528	437	2,5	5,2	5,0
в том числе связь	-	73	62	-	0,7	0,7
операции с недвижимым имуществом, аренда и предоставление услуг	10	1642	1430	6,3	16,3	16,5
в том числе научные исследования и разработки	-	25	23	-	0,2	0,3
образование	3	42	41	1,9	0,4	0,5
здравоохранение и предоставление социальных услуг	1	147	129	0,6	1,5	1,5
предоставление прочих коммунальных, социальных и персональных услуг	5	227	174	3,1	2,3	2,0

¹⁾ Данные приведены по фактически действующим юридическим лицам, представительством и филиалам по итогам разработки формы федерального статистического наблюдения № 1-предприятие «Основные сведения о деятельности организации».

8.8. Средняя численность работников предприятий по видам экономической деятельности за 2009 г.

	Средняя численность работников, человек ¹⁾		
	средние предприятия ²⁾	малые предприятия	в том числе микро-предприятия
Всего	21623	73906	34461
из них:			
сельское хозяйство, охота и лесное хозяйство	4303	3634	1544
рыболовство, рыбоводство	182	-	-
добыча полезных ископаемых	224	624	51
обрабатывающие производства	5384	9731	3137
производство и распределение электроэнергии, газа и воды	523	981	384
строительство	4451	12573	5236
оптовая и розничная торговля; ремонт автотранспортных средств, мотоциклов, бытовых изделий и предметов личного пользования	3168	21980	14635
гостиницы и рестораны	300	2375	1075
транспорт и связь	656	4894	1508
в том числе связь	1	548	276
операции с недвижимым имуществом, аренда и предоставление услуг	1376	12831	5095
в том числе научные исследования и разработки	-	136	52
образование	257	191	177
здравоохранение и предоставление социальных услуг	195	1116	579
предоставление прочих коммунальных, социальных и персональных услуг	588	2662	829

¹⁾ Включая внешних совместителей и работников, выполнявших работы по договорам гражданско-правового характера.

²⁾ Данные приведены на основании разработки формы № П-4 «Сведения о численности, заработной плате и движении работников».

8.9. Оборот предприятий по видам экономической деятельности за 2009г.

	Средние предприятия ¹⁾	Малые предприятия	в том числе микро- предприятия
Всего	25501,7	98916,6	51886,6
из них:			
сельское хозяйство, охота и лесное хозяйство	2797,0	2843,6	1674,3
рыболовство, рыбоводство	56,4	-	-
добыча полезных ископаемых	253,9	759,6	43,8
обрабатывающие производства	5066,5	6040,5	2162,6
производство и распределение электроэнергии, газа и воды	134,5	494,2	321,7
Строительство	3000,9	11340,7	2822,2
оптовая и розничная торговля; ремонт автотранспортных средств, мотоциклов, бытовых изделий и предметов личного пользования	9488,5	66372,2	40749,8
гостиницы и рестораны	109,2	1171,1	458,5
транспорт и связь	1549,2	2426,6	738,9
в том числе связь	-	262,6	67,5
операции с недвижимым имуществом, аренда и предоставление услуг	2733,4	5935,9	2122,8
в том числе научные исследования и разработки	-	41,1	6,0
Образование	30,6	62,9	55,9
здравоохранение и предоставление социальных услуг	19,2	339,3	143,8
предоставление прочих коммунальных, социальных и персональных услуг	262,4	878,4	390,5
Образование	59,5	14,6	7,2
здравоохранение и предоставление социальных услуг	126,6	19,9	2,2
предоставление прочих коммунальных, социальных и персональных услуг	808,6	45,8	4,4

¹⁾ Данные приведены по фактически действующим юридическим лицам, представительством и филиалам по итогам разработки формы федерального статистического наблюдения № 1-предприятие «Основные сведения о деятельности организации».

**ДЕЯТЕЛЬНОСТЬ ПРЕДПРИЯТИЙ И ОРГАНИЗАЦИЙ
С УЧАСТИЕМ ИНОСТРАННОГО КАПИТАЛА**

**8.10. Основные показатели деятельности предприятий и организаций
с участием иностранного капитала**

	Число предприятий и организаций		Среднесписочная численность работников (без внешних совместителей), человек		Оборот предприятий (без НДС, акцизов и других аналогичных платежей) в фактически действовавших ценах, млн. рублей	
	2008	2009	2008	2009	2008	2009
Всего	138	110	68469	63573	295244,2	219094,4
том числе по видам экономической деятельности:						
Сельское хозяйство, охота и лесное хозяйство	11	13	4887	4265	5651,7	5862,5
Обрабатывающие производства	34	31	47586	43631	249538,1	170903,3
Производство и распределение электроэнергии, газа и воды	6	3	8977	8858	18719,9	21542,8
Строительство	12	14	173	113	200,4	406,7
Оптовая и розничная торговля; ремонт автотранспортных средств, мотоциклов, бытовых изделий и предметов личного пользования	41	25	3447	3761	15438,9	14222,1
Гостиницы и рестораны	3	3	35	34	104,8	114,5
Транспорт и связь	8	2	1866	1535	5164,7	5604,7
Финансовая деятельность	12	6	451	535	-	-
Операции с недвижимым имуществом, аренда и предоставление услуг	6	10	907	712	390,0	396,5
Образование	1	1	61	79	29,6	29,6
Здравоохранение и предоставление социальных услуг	2	1	22	22	6,1	11,7
Предоставление прочих коммунальных, социальных и персональных услуг	2	1	58	28	-	-

ПРИВАТИЗАЦИЯ

8.11. Распределение приватизированного государственного и муниципального имущества по способам приватизации

	(единиц)				
	2000	2005	2007	2008	2009
Приватизировано объектов государственного и муниципального имущества ¹⁾	32	39	59	178	2
в том числе путем:					
преобразования унитарных предприятий в открытые акционерные общества	-	1	2	-	2
Продажи	23	37	27	38	...
в том числе:					
на аукционах	19	29	21	25	...
на конкурсах	4	-	-	-	...
посредством публичного предложения без объявления цены	-	7	4	12	...
внесения государственного и муниципального имущества в качестве вклада в уставные капиталы открытых акционерных обществ	-	-	3	-	...
иного отчуждения государственного и муниципального имущества в соответствии с законодательством о приватизации	9	1	27	140	...
из них продажа имущества по заключенному ранее договору аренды с правом выкупа	9	-	-	-	...

8.12. Распределение приватизированного государственного и муниципального имущества по видам экономической деятельности

	(единиц)			
	2005	2007	2008	2009
Всего¹⁾	39	59	178	2
в том числе:				
сельское хозяйство, охота и лесное хозяйство	1	-	-	-
обрабатывающие производства	-	1	-	-
из них:				
обработка древесины и производство изделий из дерева	-	1	-	-
транспорт и связь	-	1	-	1
из них:				
деятельность сухопутного транспорта	-	-	-	1
вспомогательная и дополнительная транспортная деятельность	-	1	-	-
финансовая деятельность	-	-	-	1
государственное управление и обеспечение военной безопасности; обязательное социальное обеспечение	38	57	178	...

¹⁾ Данные по форме федерального статистического наблюдения № 2-приватизация. До 2009г. по данной форме учитывалось преобразование унитарных предприятий в ОАО, а также продажа и иное отчуждение иного государственного и муниципального имущества. Начиная с 2009г. учитывается только приватизация имущественных комплексов государственных и муниципальных унитарных предприятий.

8.13. Источники средств, полученных от приватизации государственного и муниципального имущества, по формам собственности в 2009 году

	Всего, тыс. рублей	в том числе по государственному и муниципальному имуществу, находившемуся					
		в федеральной собственности		в собственности субъектов Российской Федерации		в муниципальной собственности	
		тыс. руб.	в процентах к итогу	тыс. руб.	в процентах к итогу	тыс. руб.	в процентах к итогу
Получено средств от покупателей государственного и муниципального имущества ¹⁾	145605	788	0,5	18733	12,9	126084	86,6
из них от продажи: акций открытых акционерных обществ государственного и муниципального имущества (без продажи открытых акционерных обществ)	-	-	-	-	-	-	-
в том числе: от продажи имущественных комплексов государственных и муниципальных унитарных предприятий	-	-	-	-	-	-	-
от продажи зданий, строений и сооружений, строительство которых не завершено	242	-	-	-	-	242	100,0
от отчуждения земельных участков	43461	788	1,8	1859	4,3	40814	93,9
от продажи арендованного государственного и муниципального имущества	49503	-	-	-	-	49503	100,0
от продажи иного имущества	52130	-	-	16874	32,4	35256	67,6
прочие поступления средств	269	-	-	-	-	269	100,0

¹⁾ Включая средства, поступившие на счета Российского фонда федерального имущества от продажи федерального имущества и поступившие от приватизации государственного и муниципального имущества в предыдущие годы.

8.14. Распределение средств, поступивших от приватизации государственного и муниципального имущества

	2009			<u>Справочно</u> 2008 в % к	
	тыс. рублей	в % к		2007	итогу
		2008	итогу		
Перечислено средств, полученных от покупателей государственного и муниципального имущества	145605	24	100	112	100
в том числе:					
в федеральный бюджет	788	6	0,5	137	2,1
в бюджеты субъектов Российской Федерации	19833	64	13,6	9	5,0
в муниципальные бюджеты	124984	22	85,9	в 3,2 р.	92,9
на покрытие расходов на организацию и проведение приватизации федерального имущества	-	-	-	-	-
на покрытие расходов на организацию и проведение приватизации имущества, находящегося в собственности Российской Федерации, и муниципального имущества	-	-	-	-	-
прочие перечисления	-	-	-	-	-

8.15. Приватизация жилищного фонда

	1990	2000	2005	2008	2009
Число приватизированных жилых помещений, тысяч	0,2	8	16	6	9
Их общая площадь, тыс. кв. м	9,4	362,0	799,0	255,0	445,5
Удельный вес приватизированных жилых помещений в общем числе жилых помещений, подлежащих приватизации, процентов	-	6	14	7	14

По области с начала приватизации в личную собственность граждан передано 77,8% от общего числа жилых помещений, подлежащих приватизации.

8.16. Продажа жилищного фонда

(за год; первичная продажа)

	2000	2005	2008	2009
Число проданных жилых помещений, единиц	100	93	-	-
в том числе населению	100	93	-	-
Их общая площадь, тыс. кв. м	4,5	5,4	-	-
в том числе жилых помещений, проданных населению	4,5	5,4	-	-
Стоимость жилых помещений, тыс. руб.	4681,0	9084	-	-
в том числе проданных населению	4681,0	9084	-	-

Методологические пояснения

Статистический регистр хозяйствующих субъектов – государственная информационная система, состоящая из организационно упорядоченной совокупности документов и информационных технологий, обеспечивающих учет и идентификацию предприятий, организаций, их филиалов и представительств, проходящих государственную регистрацию на территории Российской Федерации.

Статистический регистр хозяйствующих субъектов обеспечивает возможность получения данных о числе субъектов хозяйственной деятельности по регионам, видам экономической деятельности, формам собственности, организационно-правовым формам.

Малые предприятия. В соответствии с Федеральным законом от 24 июля 2007г. № 209-ФЗ "О развитии малого и среднего предпринимательства в Российской Федерации" (статья 4) к малым предприятиям (юридическим лицам) относятся внесенные в единый государственный реестр юридических лиц потребительские кооперативы и коммерческие организации (за исключением государственных и муниципальных унитарных предприятий), соответствующие следующим условиям:

1) суммарная доля участия Российской Федерации, субъектов Российской Федерации, муниципальных образований, иностранных юридических лиц, иностранных граждан, общественных и религиозных организаций (объединений), благотворительных и иных фондов в уставном (складочном) капитале (паевом фонде) указанных юридических лиц не должна превышать 25% (за исключением активов акционерных инвестиционных фондов и закрытых паевых инвестиционных фондов), доля участия, принадлежащая одному или нескольким юридическим лицам, не являющимися субъектами малого и среднего предпринимательства, не должна превышать 25%;

2) средняя численность работников за предшествующий календарный год не превышает 100 человек;

3) выручка от реализации товаров (работ, услуг) без учета налога на добавленную стоимость за предшествующий календарный год не должна превышать предельного значения, установленного постановлением Правительства Российской Федерации от 22 июля 2008г. № 556 "О предельных значениях выручки от реализации товаров (работ, услуг) для каждой категории субъектов малого и среднего предпринимательства".

Категория субъекта малого или среднего предпринимательства определяется в соответствии с наибольшим по значению условием по средней численности работников или по выручке от реализации товаров (работ, услуг).

Средняя численность работников малого предприятия за календарный год определяется с учетом всех его работников, в том числе работников, работающих по гражданско-правовым договорам или по совместительству с учетом реально отработанного времени, работников представительств, филиалов и других обособленных подразделений малого предприятия.

Выборочные статистические обследования малых предприятий охватывают потребительские кооперативы, которые в рамках своей основной уставной деятельности занимаются хозяйственной деятельностью, получая прибыль.

Порядок осуществления выборочных обследований малых предприятий установлен Постановлением Правительства Российской Федерации от 16 февраля 2008г. № 79 "О порядке проведения выборочных статистических наблюдений за деятельностью субъектов малого и среднего предпринимательства".

Предприятия и организации с участием иностранного капитала. В соответствии с Федеральным законом от 9 июля 1999 г. № 160-ФЗ "Об иностранных инвестициях в Российской Федерации" коммерческая организация получает статус коммерческой организации с иностранными инвестициями (с участием иностранного капитала) со дня вхождения в состав ее участников иностранного инвестора.

Приватизация государственного и муниципального имущества возмездное отчуждение находящегося в собственности Российской Федерации, субъектов Российской Федерации или муниципальных образований имущества (объектов приватизации) в собственность физических и юридических лиц.

**9. ДОБЫВАЮЩИЕ, ОБРАБАТЫВАЮЩИЕ И ОСУЩЕСТВЛЯЮЩИЕ
ПРОИЗВОДСТВО И РАСПРЕДЕЛЕНИЕ ЭЛЕКТРОЭНЕРГИИ,
ГАЗА И ВОДЫ ПРОИЗВОДСТВА**

**9.1. Основные показатели работы добывающих, обрабатывающих
производств, производства и распределения электроэнергии, газа и воды**

	2005	2008	2009
Число действующих организаций, единиц			
добыча полезных ископаемых	28	34	41
обрабатывающие производства	1581	1539	1679
производство и распределение электроэнергии, газа и воды	333	333	250
Объем отгруженных товаров собственного произ- водства, выполненных работ и услуг собственны- ми силами, млн. руб.:			
добыча полезных ископаемых	1203,1	4124,1	3083,8
обрабатывающие производства	180854,8	317542,5	228463,4
производство и распределение электроэнергии, газа и воды	16892,8	16667,0	17952,3
Индекс промышленного производства, в процен- тах к предыдущему году ¹⁾	102,3	99,2	86,0
Индексы производства по видам экономической деятельности, в процентах к предыдущему году			
добыча полезных ископаемых	55,3	118,5	65,6
обрабатывающие производства	103,0	98,9	85,8
производство и распределение электроэнергии, газа и воды	100,0	100,8	91,7
Среднегодовая численность работников организа- ций, тыс. чел.	119,9	115,3	107,0
добыча полезных ископаемых	2,8	3,2	2,7
обрабатывающие производства	102,7	97,6	89,8
производство и распределение электроэнергии, газа и воды	14,4	14,5	14,5
Сальдированный финансовый результат (прибыль минус убыток) организаций, ²⁾ млн.руб.	54979,3	97308,6	30085,4
добыча полезных ископаемых	96,6	433,4	288,9
обрабатывающие производства	54210,4	96503,2	29250,0
производство и распределение электроэнергии, газа и воды	672,3	371,9	546,5

¹⁾ Агрегированный индекс производства по видам деятельности «Добыча полезных ископаемых», «Обрабатывающие производства», «Производство и распределение электроэнергии, газа и воды»; за 2008 год данные уточнены на основании годовых разработок;

за 2009 год данные предварительные и впоследствии могут быть уточнены.

²⁾ По данным бухгалтерской отчетности.

**9.2. Число действующих организаций по отдельным
видам экономической деятельности**

	(единиц)		
	2006	2008	2009
Добыча полезных ископаемых	26	34	41
из них:			
добыча топливно-энергетических полезных ископаемых	1	3	3
добыча полезных ископаемых, кроме топливно-энергетических полезных ископаемых	25	31	38
Обрабатывающие производства	1570	1539	1679
из них:			
производство пищевых продуктов, включая напитки, и табака	511	386	365
текстильное и швейное производство	139	118	123
производство кожи, изделий из кожи и производство обуви	16	10	11
обработка древесины и производство изделий из дерева	78	78	116
целлюлозно-бумажное производство, издательская и полиграфическая деятельность	84	131	154
производство кокса, нефтепродуктов и ядерных материалов	4	4	4
химическое производство	48	52	48
производство резиновых и пластмассовых изделий	38	60	59
производство прочих неметаллических минеральных продуктов	124	148	160
металлургическое производство и производство готовых металлических изделий	182	184	224
производство машин и оборудования	163	169	190
производство электрооборудования, электронного и оптического оборудования	70	86	103
производство транспортных средств и оборудования	20	18	16
прочие производства	93	94	103
Производство и распределение электроэнергии, газа и воды	350	333	250
из них:			
производство передача и распределение электроэнергии, газа, пара и горячей воды	236	238	171
сбор, очистка и распределение воды	114	95	79

**9.3. Индекс промышленного производства.
Индексы производства по видам экономической деятельности¹⁾**

(в процентах к предыдущему году)

	2000	2005	2008	2009
Индекс промышленного производства	114,1	102,3	99,2	86,0
в том числе по видам экономической деятельности:				
Добыча полезных ископаемых	133,3	55,3	118,5	65,6
Обрабатывающие производства	116,0	103,0	98,9	85,8
из них:				
производство пищевых продуктов, включая напитки, и табака	113,7	119,4	100,2	93,7
текстильное и швейное производство	120,1	91,7	100,8	59,4
производство кожи, изделий из кожи и производство обуви	117,2	80,8	142,3	101,8
обработка древесины и производство изделий из дерева	95,8	51,9	130,4	40,8
целлюлозно-бумажное производство, издательская и полиграфическая деятельность	110,5	в 1,5р.	128,5	116,7
производство кокса, нефтепродуктов и ядерных материалов	105,7	87,1	93,7	63,9
химическое производство	96,8	84,2	92,1	136,2
производство резиновых и пластмассовых изделий	101,1	в 1,6р.	в 1,6р.	80,1
производство прочих неметаллических минеральных продуктов	118,2	103,8	93,0	61,0
металлургическое производство и производство готовых металлических изделий	117,9	97,7	95,2	86,8
производство машин и оборудования	111,5	98,4	101,8	70,9
производство электрооборудования, электронного и оптического оборудования	в 1,6р.	104,4	в 1,5р.	79,5
производство транспортных средств и оборудования	в 7,9р.	-	80,4	37,2
прочие производства	85,2	130,8	66,3	40,8
Производство и распределение электроэнергии, газа и воды	97,8	100,0	100,8	91,7

¹⁾ Агрегированный индекс производства по видам деятельности «Добыча полезных ископаемых», «Обрабатывающие производства», «Производство и распределение электроэнергии, газа и воды»; за 2008 год данные уточнены на основании годовых разработок; за 2009 год данные предварительные и впоследствии могут быть уточнены.

**9.4. Структура объема отгруженных товаров собственного
производства, выполненных работ и услуг собственными
силами по видам экономической деятельности**

	(в процентах к итогу)		
	2005	2008	2009
Добыча полезных ископаемых	100,0	100,0	100,0
из них:			
добыча топливно-энергетических полезных ископаемых	0,1	0,0	0,0
добыча полезных ископаемых, кроме топливно-энергетических полезных ископаемых	99,9	100,0	100,0
Обрабатывающие производства	100,0	100,0	100,0
из них:			
производство пищевых продуктов, включая напитки, и табака	16,0	19,5	26,0
текстильное и швейное производство	0,1	0,1	0,1
производство кожи, изделий из кожи и производство обуви	0,1	0,1	0,1
обработка древесины и производство изделий из дерева	0,0	0,0	0,1
целлюлозно-бумажное производство, издательская и полиграфическая деятельность	0,3	0,7	0,9
производство кокса, нефтепродуктов и ядерных материалов	1,6	0,7	0,3
химическое производство	0,9	0,7	0,5
производство резиновых и пластмассовых изделий	0,4	1,0	1,2
производство прочих неметаллических минеральных продуктов	2,4	2,8	2,5
металлургическое производство и производство готовых металлических изделий	68,2	65,6	58,4
производство машин и оборудования	8,9	7,5	8,6
производство электрооборудования, электронного и оптического оборудования	0,5	0,6	0,7
производство транспортных средств и оборудования	0,2	0,2	0,1
прочие производства	0,4	0,5	0,5
Производство и распределение электроэнергии, газа и воды	100,0	100,0	100,0
производство передача и распределение электроэнергии, газа и воды	95,8	90,6	92,9

сбор, очистка и распределение воды 4,2 9,4 7,1

**9.5. Объем отгруженных товаров собственного производства,
выполненных работ и услуг собственными силами
по видам экономической деятельности**

	(млн. рублей)		
	2005	2008	2009
Добыча полезных ископаемых	1203,1	4124,1	3083,8
в том числе:			
добыча топливно-энергетических полезных ископаемых	0,5	0,3	0,5
добыча полезных ископаемых, кроме топливно-энергетических	1202,7	4123,8	3083,3
Обрабатывающие производства	180854,8	317542,5	228463,4
в том числе:			
производство пищевых продуктов, включая напитки и табака	28974,6	61805,9	59426,4
текстильное и швейное производство	216,2	354,7	338,6
производство кожи, изделий из кожи и производство обуви	153,6	169,8	261,5
обработка древесины и производство изделий из дерева	56,7	97,9	114,3
целлюлозно-бумажное производство; издательская и полиграфическая деятельность	601,9	2063,4	1989,6
производство кокса и нефтепродуктов	2807,8	2254,0	649,1
химическое производство	1667,9	2293,4	1051,2
производство резиновых и пластмассовых изделий	752,2	3112,1	2728,6
производство прочих неметаллических минеральных продуктов	4343,5	9022,6	5602,2
металлургическое производство и производство готовых металлических изделий	123263,2	208352,6	133392,4
производство машин и оборудования	16012,9	23754,8	19719,0
производство электрооборудования, электронного и оптического оборудования	913,3	1971,7	1693,1
производство транспортных средств и оборудования	393,3	523,5	257,0
прочие производства	634,9	1717,1	1176,1
Производство и распределение электроэнергии, газа и воды	16892,8	16667,0	17952,3

**9.6. Уровень использования среднегодовой производственной
мощности организаций по выпуску отдельных видов продукции**
(в процентах)

	2000	2005	2008	2009
ДОБЫЧА ПОЛЕЗНЫХ ИСКОПАЕМЫХ				
Материалы строительные нерудные	79	62	53	40
Мука известняковая и доломитовая для известкования кислых почв	7	24	35	23
ОБРАБАТЫВАЮЩИЕ ПРОИЗВОДСТВА				
Производство пищевых продуктов, включая напитки, и табака				
Мясо	23	48	62	63
Колбасные изделия	42	36	37	65
Флодоовощные консервы	96	98	64	53
Масло животное	30	13	30	24
Сыр сычужный	46	18	43	63
Цельномолочная продукция (в пересчете на молоко)	28	45	47	65
Сахар-песок	85	90	90	96
Мука	51	63	56	59
Крупа	37	18	-	-
Хлеб и хлебобулочные изделия	56	48	52	60
Макаронные изделия	53	85	92	94
Масла растительные	99,0	55	-	-
Кондитерские изделия	45	86	78	77
Спирт этиловый	64	42	8	7
Водка и ликероводочные изделия	24	22	8	3
Пиво	55	32	58	100
Безалкогольные напитки	6	37	63	82
Минеральная вода	88	54	41	27
Папиросы и сигареты, млн.штук	78	36	16	17
Текстильное и швейное производство				
Изделия трикотажные	77	53	8	-

	2000	2005	2008	2009
Производство кожи, изделий из кожи и производство обуви				
Хромовые кожтовары	73	51	25	24
Обработка древесины и производство изделий из дерева				
Дверные блоки	6	2	0,4	2
Оконные блоки	15	7	2	0,8
Пиломатериалы	48	46	86	54
Целлюлозно-бумажное производство; издательская деятельность				
Картон гофрированный (товарный)	-	81	58	71
Ящики из картона	-	34	74	94
Производство кокса, нефтепродуктов и ядерных материалов				
Кокс 6% влажности	98	96	95	88
Химическое производство				
Минеральные удобрения (в пересчете на 100% азота)	97	91	99,0	66
Синтетические смолы и пластические массы	16	4	4	6
Лакокрасочные материалы	0,2	15	11	5
Изделия из пластмасс	...	67	57	55
Тара полимерная транспортная	100	70	59	45
Производство прочих неметаллических минеральных продуктов				
Стеновые материалы	66	86	89	60
Кирпич строительный	67	96	88	37
Цемент	75	93	65	66
Заполнители пористые	15	21	14	6
Конструкции и изделия сборные железобетонные	29	34	42	21
Блоки мелкие стеновые из ячеистых бетонов	89	90	96	84
Конструкции и детали из легких и ячеи- стых бетонов	3	1	-	1
Конструкции и детали с предварительно напряженным армированием	48	55	46	24

Продолжение таблицы 9.6

	2000	2005	2008	2009
Панели и др. конструкции для крупного домостроения	-	100,0	54	14
Металлургическое производство и производство готовых металлических изделий				
Чугун	89	91	89	98
Сталь	98	91	91	93
Прокат валовый	57	98	88	84
Трубы стальные (тыс. тонн)	66	77	49	59
Трубы стальные (тыс. кв.м)	75	83	68	40
Литье (отливки) чугунное	10	32	41	48
Литье (отливки) стальное	75	20	19	77
Конструкции стальные строительные	53	15	91	55
Радиаторы и конвекторы отопительные	14	20	4	0,5
Ванны	12	14	13	8
Производство машин и оборудования				
Насосы центробежные, паровые, приводные	65	78	75	78
Оборудование литейное	3	5	1	2
Станки металлорежущие	68	68	-	-
Станки деревообрабатывающие	50	30	-	-
Машины и оборудование для строительно-отделочных работ	33	85	79	51
Тракторы	11	0,5	2	0,4
Холодильники и морозильники	70	94	95	93
Машины стиральные	5	99,7	100	100
Производство электрооборудования, электронного и оптического оборудования				
Элементы гальванические и батареи для электробытовых приборов	11	8	1	1
Шприцы (медицинские)	95	-	45	100

9.7. Производство основных видов промышленной продукции¹⁾

	1990	2000	2005	2008	2009
<i>ДОБЫЧА ПОЛЕЗНЫХ ИСКОПАЕМЫХ</i>					
Материалы строительные нерудные, тыс. куб. м	5035	2219	3194	5952	3578
в том числе щебень, тыс. куб. м	4505	1903	2056	3761	1842
Мука известняковая и доломитовая для известкования кислых почв, тыс. тонн	718	3	73	141	94
<i>ОБРАБАТЫВАЮЩИЕ ПРОИЗВОДСТВА</i>					
Производства пищевых продуктов, включая напитки, и табака					
Мясо, тыс. тонн	95,4	25,5	54,6	84,9	84,0
Мясные полуфабрикаты и кулинарные изделия, тыс. тонн	13,7	1,8	2,0	8,2	8,6
Колбасные изделия, тыс. тонн	24,3	8,5	16,9	31,9	29,7
Масло животное, тыс. тонн	12,2	5,3	4,7	2,6	2,5
Цельномолочная продукция, тыс. тонн	170	97	161	178	194
Сыр, тыс. тонн	4,9	1,2	1,8	1,5	1,5
Хлеб и хлебобулочные изделия, тыс. тонн	170	109	89	87	87
Мука, тыс. тонн	153	132	172	187	202
Крупа, тыс. тонн	28,8	19,9	7,7	0,1	0,7
Макаронные изделия, тыс. тонн	12,8	16,3	27,7	41,6	42,3
Крахмал, тыс. тонн	11,3	5,3	12,5
Консервы, млн. условных банок	63	280	2000	2617	2403
Масла растительные, тыс. тонн	-	2,5	10,8	12,5	22,8
Майонез, тыс. тонн	-	1,0	1,3	0,7	...
Кондитерские изделия, тыс. тонн	24	8	71	98	105
Сахар, тыс. тонн	164	428	392	469	445
Спирт, тыс. дал.	2388	2048	1391	255	214
Водка и ликероводочные изделия, тыс. дал	1084	992	884	315	110
Минеральная вода, млн. полулитров	27	138	267	469	421
Безалкогольные напитки, тыс. дал.	3190	2232	2964	4567	4837
Текстильное и швейное производство					
Швейные изделия, млн. руб. ²⁾	127	328	351	555	399

Продолжение таблицы 9.7

	1990	2000	2005	2008	2009
Трикотажные изделия, тыс. штук	1022	72	26	16	5
Производство кожи, изделий из кожи и производство обуви					
Хромовые кожтовары, млн. дцм ²	191	87	51
Обувь, тыс. пар	58	85	178	407	412
Обработка древесины и производство изделий из дерева					
Пиломатериалы, тыс. куб. м	116	44	32	40	33
Производства кокса и нефтепродуктов и ядерных материалов					
Кокс 6 % влажн. тыс. тонн	4911	3803	3836
Химическое производство					
Минеральные удобрения тыс. тонн в пересчете на 100% азота, тыс. тонн	77,1	19,8	15,5
Синтетические смолы и пластические массы, тонн	1051 0	2072	362
Производство резиновых и пластмассовых изделий					
Металлопластиковые окна, тыс. м ²	-	9	170	593	537
Металлопластиковые двери, тыс. м ²	-	2	21	128	69
Производство прочих неметаллических минеральных продуктов					
Бутылки, млн. штук	-	-	-
Кирпич строительный, млн. штук	311	112	162	242	118
Цемент, тыс. тонн	1970	1076	1413
Известь строительная, тыс. тонн	251	87	155	223	163
Сборный железобетон, тыс. м. куб	728	210	202	255	130
Минеральная вата и изделия из нее, тыс. м. куб	168	2	13	-	10
Металлургическое производство и производство готовых металлических изделий					
Чугун, тыс. тонн	10398	8025	8613	9243	9126
Сталь, тыс. тонн	9918	8221	8468	8515	...
Прокат готовый, тыс. тонн	6874	7524	7979

Продолжение таблицы 9.7

	1990	2000	2005	2008	2009
Лист и жесть с покрытием, тыс. тонн	432	378	534	...	687
Радиаторы и конвекторы отопительные, тыс. квт.	...	43,0	4,1
Трубы чугунные напорные, тыс. тонн	482	12	54
Ванны стальные эмалированные, тыс. штук	950	137	110
Раковины и мойки, тыс. штук	707	99	73
Производство машин и оборудования					
Насосы центробежные, паровые и привод- ные, штук	9438	3783	4229
Станки металлорежущие, штук	2152	95	24	4	21
Тракторы, тыс. штук	41,0	4,3	0,2
Культиваторы тракторные, тыс. штук	17,3	1,6	1,5
Запасные части к тракторам, млн. руб. ²⁾	116	93	65	47	23
Холодильники и морозильники, тыс. штук	-	696	1211
Стиральные машины, тыс. штук	-	0,2	354
Производство электрооборудования, электронного и оптического оборудова- ния					
Элементы и батареи гальванически и никель-кадмиевые цилиндрические аккумуляторные, млн. штук	333	1,8	1,5
Шприцы одноразовые, млн. штук	-	171	103	91	...
Прочие производства					
Мебель, млн. руб. ²⁾	28	16	71	222	196
ПРОИЗВОДСТВО И РАСПРЕДЕЛЕНИЕ ЭЛЕКТРОЭНЕРГИИ, ГАЗА, ПАРА И ВОДЫ					
Электроэнергия, млн. кВт.ч	4043	3663	4102	4475	4060
Теплоэнергия (отпущенная), тыс. Гкал.	20746	14790	13887	13214	12544

¹⁾ Знак «...» означает, что данные не публикуются в целях обеспечения конфиденциальности первичных статистических данных, полученных от организаций, в соответствии с Федеральным законом от 29.11.2007 г. № 282-ФЗ «Об официальном статистическом учете и системе государственной статистики в Российской Федерации» (ст. 4, п. 5; ст. 9, п. 1).

²⁾ В действующих ценах соответствующих лет.

**9.8. Объем отгруженных товаров собственного производства,
выполненных работ и услуг собственными силами по видам
экономической деятельности по формам собственности**

Наименование	2005		2008		2009	
	млн. рублей	в % к итогу	млн. рублей	в % к итогу	млн. рублей	в % к итогу
Всего:	198950,7	100,0	338333,6	100,0	249499,6	100,0
в том числе по формам собственности						
государственная собственность	1686,0	0,9	638,4	0,2	618,8	0,3
муниципальная собственность	623,5	0,3	504,3	0,1	452,9	0,2
собственность общественных органи- заций (объединений)	211,8	0,1	315,9	0,1	202,6	0,1
частная собственность	42793,9	21,5	77289,0	22,8	67459,6	27,0
смешанная российская собственность	9772,6	4,9	6096,5	1,8	6008,9	2,4
собственность потребительской кооперации	274,6	0,1	226,1	0,1	85,0	0,0
иностранная собственность	15338,0	7,7	24488,1	7,2	18211,9	7,3
совместная российская и иностранная собственность	128250,3	64,5	228775,3	67,7	156459,9	62,7

МАТЕРИАЛЬНО-ТЕХНИЧЕСКАЯ БАЗА

9.9. Основные фонды по видам экономической деятельности

	2005	2008	2009
Добыча полезных ископаемых			
Наличие основных фондов (на конец года; по полной учетной стоимости), млн. рублей	642,5	987,1	1063,2
Степень износа основных фондов на конец года, процентов	60,1	46,0	48,9
Коэффициент обновления (ввод в действие основных фондов в процентах от наличия основных фондов на конец года, в сопоставимых ценах)	5,5	18,5	5,6
Коэффициент ликвидации (ликвидация основных фондов в процентах от наличия основных фондов на начало года)	0,8	1,7	0,9
Обрабатывающие производства			
Наличие основных фондов (на конец года; по полной учетной стоимости), млн. рублей	67556,7	107011,8	123718,6
Степень износа основных фондов на конец года, процентов	40,4	37,7	39,0
Коэффициент обновления (ввод в действие основных фондов в процентах от наличия основных фондов на конец года, в сопоставимых ценах)	11,7	16,0	14,1
Коэффициент ликвидации (ликвидация основных фондов в процентах от наличия основных фондов на начало года)	1,3	0,8	0,6
Производство и распределение электроэнергии, газа и воды			
Наличие основных фондов (на конец года; по полной учетной стоимости), млн. рублей	14867,8	19395,3	22708,5
Степень износа основных фондов на конец года, процентов	35,1	24,4	28,2
коэффициент обновления (ввод в действие основных фондов в процентах от наличия основных фондов на конец года, в сопоставимых ценах)	6,2	11,7	13,3
Коэффициент ликвидации (ликвидация основных фондов в процентах от наличия основных фондов на начало года)	0,2	0,4	0,5

**ПОКАЗАТЕЛИ ПО ТРУДУ В ОРГАНИЗАЦИЯХ ПО ДОБЫЧЕ ПОЛЕЗНЫХ
ИСКОПАЕМЫХ, ОБРАБАТЫВАЮЩИМ ПРОИЗВОДСТВАМ, ПРОИЗВОДСТВУ И
РАСПРЕДЕЛЕНИЮ ЭЛЕКТРОЭНЕРГИИ, ГАЗА И ВОДЫ**

**9.10. Численность и среднемесячная номинальная начисленная
заработная плата персонала в организациях по добыче полезных
ископаемых, обрабатывающим производствам, производству
и распределению электроэнергии, газа и воды**

	Численность промышленно- производственно- го персонала, тысяч человек		Среднемесячная заработная плата, рублей	
	2008	2009	2008	2009
Добыча полезных ископаемых	3,2	2,8	14633	15243
добыча топливно-энергетических полезных ископаемых	-	-	13433	5322
добыча полезных ископаемых, кроме топливно-энергетических	3,1	2,8	14636	15265
Обрабатывающие производства	97,6	89,8	17453	17712
производство пищевых продуктов, включая напитки и табака	22,2	20,5	12959	14170
текстильное и швейное производство	2,3	2,3	7497	7097
производство кожи, изделий из кожи и производство обуви	0,3	0,4	7354	6118
обработка древесины и производство изделий из дерева	0,3	0,4	7992	7442
целлюлозно-бумажное производство, издательская и полиграфическая дея- тельность	2,1	1,9	13637	13805
химическое производство	1,0	0,9	9432	10519
производство резиновых и пластмас- совых изделий	1,9	2,1	14516	15235
производство прочих неметаллических минеральных продуктов	6,9	5,7	16095	14203
металлургическое производство и про- изводство готовых металлических из- делий	40,1	37,8	23806	23776
производство электрооборудования, электронного и оптического оборудо- вания	3,7	3,5	9595	10828
производство автотранспортных средств и оборудования	0,6	0,6	15571	16109
прочие производства	0,6	0,6	9557	11977

**9.11. Движение рабочей силы по видам деятельности
в % к среднесписочной численности работников**

	(по крупным и средним предприятиям)			
	Принято		Выбыло	
	2008	2009	2008	2009
Добыча полезных ископаемых	22,4	16,7	37,0	20,9
добыча топливно-энергетических полезных ископаемых	-	-	-	-
добыча полезных ископаемых, кроме топливно-энергетических	22,4	16,7	37,0	20,9
Обрабатывающие производства	25,9	19,7	32,3	26,7
производство пищевых продуктов, включая напитки и табака	40,8	35,9	48,2	37,8
текстильное и швейное производство	17,1	19,5	27,5	50,9
производство кожи, изделий из кожи и производство обуви	29,8	27,2	39,7	54,5
обработка древесины и производство изделий из дерева	-	9,1	-	36,4
целлюлозно-бумажное производство, издательская и полиграфическая деятельность	58,8	41,8	48,9	41,6
химическое производство	26,2	12,3	24,9	44,2
производство резиновых и пластмассовых изделий	86,4	47,0	57,5	29,7
производство прочих неметаллических минеральных продуктов	45,4	31,3	50,3	42,6
металлургическое производство и производство готовых металлических изделий	12,3	7,8	17,8	15,8
производство электрооборудования, электронного и оптического оборудования	22,0	22,1	32,3	27,9
производство автотранспортных средств и оборудования	21,6	246,6	27,2	33,0
прочие производства	77,6	28,1	92,1	21,0

Методологические пояснения

Индекс производства – относительный показатель, характеризующий изменение масштабов производства в сравниваемых периодах. Различают индивидуальные и сводные индексы производства. Индивидуальные индексы отражают изменение выпуска одного продукта и исчисляются как отношение объемов производства данного вида продукта в натурально-вещественном выражении в сравниваемых периодах. Сводный индекс производства характеризует совокупные изменения всех видов продукции и отражает изменение создаваемой в процессе производства стоимости в результате изменения только физического объема производимой продукции.

Для исчисления сводного индекса производства индивидуальные индексы по конкретным видам продукции поэтапно агрегируются в индексы по видам деятельности, подгруппам, группам, подклассам, классам, подразделам и разделам. Индекс промышленного производства – агрегированный индекс по видам деятельности «Добыча полезных ископаемых», «Обрабатывающие производства», «Производство и распределение электроэнергии, газа и воды».

Объем отгруженных товаров собственного производства, выполненных работ и услуг собственными силами - стоимость отгруженных или отпущенных в порядке продажи, а также прямого обмена (по договору мены) всех товаров собственного производства, выполненных работ и оказанных услуг собственными силами. Разработка данного показателя осуществляется с 2005 года.

Объем отгруженных товаров представляет собой стоимость тех товаров, которые произведены данным юридическим лицом и фактически отгружены (переданы) в отчетном периоде на сторону (другим юридическим и физическим лицам), включая товары, сданные по акту заказчику на месте, независимо от того, поступили деньги на счет продавца или нет.

Объем работ и услуг, выполненных собственными силами, представляет стоимость работ и услуг, оказанных (выполненных) организацией другим юридическим и физическим лицам.

Данные приводятся в фактических отпускных ценах без налога на добавленную стоимость, акцизов и других аналогичных обязательных платежей.

Группировки по видам деятельности представляют совокупность соответствующих фактических видов деятельности, осуществляемых организациями, независимо от их основного вида деятельности.

Число действующих организаций – показатель, характеризующий число организаций и территориально-обособленных подразделений, осуществляющих производственную деятельность независимо от основного вида деятельности организации (юридического лица), т.е. по фактическому виду экономической деятельности в части добычи полезных ископаемых, обрабатывающих производств, производства и распределение электроэнергии, газа и воды.

Производство продукции в натуральном выражении приводится, как правило, по валовому выпуску, т.е. включая продукцию, израсходованную на производственные нужды внутри данной организации и выработанную из давальческого сырья. Давальческое сырье - это сырье, принадлежащее заказчику и переданное на переработку другим организациям для производства из него продукции в соответствии с заключенными договорами. Начиная с 2003г. данные о производстве продукции в натуральном выражении приводятся с учетом деятельности физических лиц, занимающихся предпринимательской деятельностью без образования юридического лица.

Производственная мощность - максимально возможный выпуск продукции (за год, сутки, смену) или объем добычи и переработки сырья в номенклатуре и ассортименте. Определяются с учетом полного использования установленного режима работы производственного оборудования и производственных площадей. Величину мощности по выпуску конкретного вида продукции, факторы ее изменения и уровень использования характеризует баланс производственной мощности. По данным баланса производственной мощности рассчитываются среднегодовая производственная мощность, действовавшая в отчетном периоде, и коэффициент ее использования. Коэффициент использования производственной мощности - относительный показатель, характеризующий степень использования производственной мощности по выпуску отдельных видов продукции. Исчисляется как отношение фактического выпуска продукции к среднегодовой производственной мощности, действовавшей в отчетном периоде по выпуску этой продукции.

10. СЕЛЬСКОЕ И ЛЕСНОЕ ХОЗЯЙСТВО
ОСНОВНЫЕ ПОКАЗАТЕЛИ СЕЛЬСКОГО ХОЗЯЙСТВА
10.1. Продукция сельского хозяйства по категориям хозяйств
(в фактически действовавших ценах; млн. рублей)

	2000	2005	2008	2009
Хозяйства всех категорий				
Продукция сельского хозяйства	10015,1	20091,6	39380,8	37846,9
в том числе:				
растениеводства	5968,7	11979,4	25505,8	22096,8
животноводства	4046,4	8112,2	13875,0	15750,1
Сельскохозяйственные организации				
Продукция сельского хозяйства	5505,8	13230,1	27809,4	25865,7
в том числе:				
растениеводства	3311,1	8054,8	17976,1	14283,0
животноводства	2194,7	5175,3	9833,3	11582,7
Хозяйства населения				
Продукция сельского хозяйства	4311,1	5857,9	8631,2	9811,4
в том числе:				
растениеводства	2471,3	3000,1	4849,2	5821,2
животноводства	1839,8	2857,8	3782,0	3990,2
Крестьянские (фермерские) хозяйства				
Продукция сельского хозяйства	198,2	1003,6	2940,2	2169,8
в том числе:				
растениеводства	186,3	924,5	2680,5	1992,6
животноводства	11,9	79,1	259,7	177,2

10.2. Индексы производства продукции сельского хозяйства
по категориям хозяйств
(в сопоставимых ценах; в процентах к предыдущему году)

Годы	Хозяйства всех категорий	в том числе:		
		сельскохозяйственные организации	хозяйства населения	крестьянские (фермерские) хозяйства
Сельское хозяйство				
2000	108,2	110,5	105,9	111,5
2005	109,6	117,0	94,5	107,8
2008	119,7	128,7	89,3	149,1
2009	102,2	101,4	109,0	90,1

Продолжение табл. 10.2

Годы	Хозяйства всех катего- рий	в том числе:		
		сельскохозяйст- венные органи- зации	хозяйства населения	крестьянские (фермерские) хозяйства
Растениеводство				
2000	110,2	106,9	112,9	116,2
2005	110,9	120,7	90,3	105,0
2008	127,2	138,4	86,5	153,9
2009	99,9	95,5	120,7	92,0
Животноводство				
2000	105,0	116,3	94,2	70,6
2005	107,4	110,9	99,9	166,5
2008	106,2	111,9	93,5	102,4
2009	106,5	112,4	94,0	70,4

10.3. Продукция сельского хозяйства в хозяйствах всех категорий по формам собственности

	2009	в том числе по формам собственности				
		государст- венная	муници- пальная	частная	смешанная российская	совместная российская и иностранная ¹⁾
Продукция сельского хозяйства						
а) млн. рублей	37846,9	293,5	-	31158,5	51,7	6335,0
б) в % к итогу						
2000	100,0	8,8	0,5	83,5	3,1	4,1
2005	100,0	3,2	0,0	81,8	5,4	9,6
2008	100,0	1,0	0,0	86,2	1,3	11,5
2009	100,0	0,8	-	82,3	0,1	16,8
Продукция растениеводства						
а) млн. рублей	22096,8	187,0	-	20795,6	51,7	1054,3
б) в % к итогу						
2000	100,0	6,6	0,8	89,9	2,7	-
2005	100,0	3,4	0,0	93,9	2,7	0,0
2008	100,0	1,1	0,0	95,8	1,9	1,2
2009	100,0	0,9	-	94,1	0,2	4,8
Продукция животноводства						
а) млн. рублей	15750,1	106,5	-	10362,9	-	5280,7
б) в % к итогу						
2000	100,0	12,0	0,2	74,1	3,6	10,1
2005	100,0	2,9	0,0	64,0	9,3	23,8
2008	100,0	1,0	-	68,5	-	30,5
2009	100,0	0,7	-	65,8	-	33,5

¹⁾ Включая иностранную собственность.

**10.4. Структура сельскохозяйственной продукции
по категориям хозяйств**
(в фактически действовавших ценах, в %)

Годы	Сельхозорганизации	Хозяйства населения	Крестьянские (фермерские) хозяйства	Хозяйства всех категорий
Продукция сельского хозяйства				
1990	79,0	21,0	-	100
2000	55,0	43,0	2,0	100
2005	65,8	29,2	5,0	100
2008	70,6	21,9	7,5	100
2009	68,4	25,9	5,7	100
Продукция растениеводства				
1990	82,2	17,8	-	100
2000	55,5	41,4	3,1	100
2005	67,2	25,1	7,7	100
2008	70,5	19,0	10,5	100
2009	64,6	26,4	9,0	100
Продукция животноводства				
1990	74,8	25,2	-	100
2000	54,2	45,5	0,3	100
2005	63,8	35,2	1,0	100
2008	70,9	27,2	1,9	100
2009	73,6	25,3	1,1	100

**10.5. Структура производства основных видов сельскохозяйственной
продукции по категориям хозяйств**
(в % к хозяйствам всех категорий)

	1990	2000	2005	2008	2009
Сельскохозяйственные организации					
Картофель	16,9	2,0	6,1	15,2	18,6
Овощи	57,1	14,3	10,3	8,1	6,4
Плоды и ягоды	68,6	57,0	83,2	60,7	49,9
Скот и птица на убой (в живом весе)	80,3	48,8	64,0	77,4	80,4
Молоко	78,3	62,1	62,7	58,9	62,3
Яйца	76,9	61,6	71,2	67,7	72,6
Шерсть	89,2	34,2	10,4	-	1,3
Хозяйства населения					
Картофель	83,1	97,9	92,1	83,0	78,8
Овощи	42,9	84,9	87,6	88,9	90,6

Продолжение табл. 10.5

	1990	2000	2005	2008	2009
Плоды и ягоды	31,4	43,0	15,0	37,5	49,6
Скот и птица на убой (в живом весе)	19,7	50,8	35,2	21,9	19,0
Молоко	21,7	37,7	36,0	37,9	33,9
Яйца	23,1	38,2	26,5	27,0	27,3
Шерсть	10,8	65,8	88,1	98,4	97,5
Крестьянские (фермерские) хозяйства					
Картофель	-	0,1	1,8	1,8	2,6
Овощи	-	0,8	2,1	3,0	3,0
Плоды и ягоды	-	-	1,8	1,8	0,5
Скот и птица на убой (в живом весе)	-	0,4	0,8	0,7	0,6
Молоко	-	0,2	1,3	3,2	3,8
Яйца	-	0,2	2,3	5,3	0,1
Шерсть	-	-	1,5	1,6	1,2

10.6. Обеспеченность сельскохозяйственных организаций тракторами и комбайнами

(на конец года)

	1990	2000	2005	2008	2009
Приходится тракторов на 1000 га пашни, шт.	11,1	6,9	5,0	3,8	3,6
Нагрузка пашни на один трактор, га	90	144	201	261	281
Приходится на 1000 га посевов (посадки) соответствующих культур, шт.:					
комбайнов					
зерноуборочных	8,7	5,3	3,2	2,0	1,8
картофелеуборочных	23,0	29,4	12,9	6,0	6,6
свеклоуборочных машин (без ботвоуборочных)	15,0	15,7	8,7	3,9	3,3
Приходится посевов (посадки) соответствующих культур, га:					
на один комбайн					
зерноуборочный	114	190	315	496	542
картофелеуборочный	43	34	78	166	152
на одну свеклоуборочную машину (без ботвоуборочных)	67	64	115	257	307

**10.7. Внесение минеральных удобрений под посевы
сельскохозяйственных культур в сельскохозяйственных организациях**

	1990	2000	2005	2008	2009
Внесено минеральных удобрений (в пересчете на 100% питательных веществ):					
всего, тыс. тонн	293,5	46,5	68,9	95,8	81,6
на 1 га посева, кг	204	47	80	104	88
в том числе под:					
зерновые культуры	184	36	71	92	79
сахарную свеклу (фабричную)	429	176	489	325	290
подсолнечник	291	35	55	95	47
овощебахчевые культуры	238	200	49	239	63
картофель	280	146	187	355	324
кормовые культуры	182	46	32	54	43
Удельный вес площади, удобренной минеральными удобрениями ко всей посевной площади, %	98	61	69	87	82

**10.8. Внесение органических удобрений под посевы
сельскохозяйственных культур в сельскохозяйственных организациях**

	1990	2000	2005	2008	2009
Внесено органических удобрений					
всего, тыс. тонн	7700,2	950,1	1169,7	2552,9	2510,9
на 1 га посева, тонн	5,4	1,0	1,4	2,8	2,7
в том числе под:					
зерновые культуры	8,0	1,6	2,0	3,3	3,2
сахарную свеклу (фабричную)	0,4	0,4	1,8	5,6	2,0
подсолнечник	-	0,3	0,4	1,7	3,6
овоще-бахчевые культуры	9,3	-	-	-	-
картофель	3,6	0,3	0,7	0,5	0,6
кормовые культуры	2,1	0,2	0,1	0,5	0,9
Удельный вес площади, удобренной органическими удобрениями ко всей посевной площади, %	11	2,5	7,9	27,4	28,0

РАСТЕНИЕВОДСТВО
10.9. Посевные площади и валовые сборы основных
сельскохозяйственных культур в хозяйствах всех категорий

	1990	2000	2005	2008	2009
Зерновые культуры					
Посевная площадь - тыс. га	848,3	579,0	630,7	797,4	808,9
Валовой сбор - тыс. тонн					
в первоначально-					
оприходованном весе	2240,4	1023,3	2057,1	3093,2	2869,8
в весе после доработки	2047,6	921,6	1907,9	2913,4	2725,2
Урожайность - ц с 1 га:					
(в весе после доработки)					
посевной площади	24,1	15,9	30,3	36,5	33,7
убранной площади	24,7	16,2	33,2	39,5	35,7
Подсолнечник					
Посевная площадь - тыс. га	14,3	43,2	31,6	29,2	44,8
Валовой сбор – тыс. тонн	15,6	37,5	42,4	49,4	74,0
Урожайность - ц с 1 га					
посевной площади	10,9	8,7	13,4	16,9	16,6
убранной площади	12,2	8,8	13,9	17,5	17,2
Сахарная свекла (фабричная)					
Посевная площадь - тыс. га	99,9	52,4	46,3	50,3	54,8
Валовой сбор всего – тыс. тонн	1813,3	953,2	1666,4	1891,3	1780,4
Урожайность - ц с 1 га					
посевной площади	181	182	360	376	325
убранной площади	195	188	374	386	339
Картофель					
Посевная площадь - тыс. га	50,7	52,1	46,9	47,8	50,0
Валовой сбор всего - тыс. тонн	461,1	465,9	451,7	504,2	590,6
Урожайность - ц с 1 га					
убранной площади	95	89	95	107	120
Овощи					
Посевная площадь - тыс. га	8,2	10,7	10,3	9,2	9,3
Валовой сбор всего – тыс. тонн	137,2	117,5	118,8	125,8	139,1
в том числе:					
сельхозорганизации	78,4	16,8	12,3	10,2	8,9
Урожайность - ц с 1 га					
убранной площади	166	112	109	128	141

Липецкий статистический ежегодник. 2010

181

	1990	2000	2005	2008	2009
Плоды и ягоды					
Площадь плодово-ягодных насаждений - всего, тыс. га	23,8	19,1	17,4	15,8	15,9
в том числе:					
в плодоносящем возрасте	19,0	16,0	15,1	13,7	13,3
Валовой сбор – тыс. тонн	32,2	65,1	57,9	71,3	98,6
Урожайность - ц с 1 га	17,0	40,6	38,4	52,0	74,0

10.10. Производство основных сельскохозяйственных культур по категориям хозяйств

	1990	2000	2005	2008	2009	2009 в % к 2008
Зерновые (в весе после доработки) – тыс. тонн						
Хозяйства всех категорий	2047,6	921,6	1907,9	2913,4	2725,2	94
в том числе:						
сельскохозяйственные организации	2046,8	870,8	1663,6	2472,3	2325,4	94
хозяйства населения	0,4	0,05	0,8	15,1	13,3	88
крестьянские (фермерские) хозяйства	0,4	50,8	243,5	426,0	386,5	91
Картофель - тыс. тонн						
Хозяйства всех категорий	461,1	465,9	451,7	504,2	590,6	117
в том числе:						
сельскохозяйственные организации	78,1	9,2	27,3	76,4	110,2	144
хозяйства населения	383,0	456,1	416,2	418,5	465,2	111
крестьянские (фермерские) хозяйства	-	0,6	8,2	9,3	15,2	164
Овощи - тыс. тонн						
Хозяйства всех категорий	137,2	117,5	118,8	125,8	139,1	111
в том числе:						
сельскохозяйственные организации	78,4	16,8	12,3	10,2	8,9	87
хозяйства населения	58,8	99,8	104,0	111,8	126,0	113
крестьянские (фермерские) хозяйства	-	0,9	2,5	3,8	4,2	112
Плоды и ягоды - тыс. тонн						
Хозяйства всех категорий	32,2	65,1	57,9	71,3	98,6	138
в том числе:						
сельскохозяйственные организации	22,1	37,1	48,2	43,4	49,2	113
хозяйства населения	10,1	28,0	8,7	26,6	48,9	184
крестьянские (фермерские) хозяйства	-	-	1,0	1,3	0,5	37

**10.11. Производство основных сельскохозяйственных культур
в хозяйствах всех категорий по формам собственности**

	2009	в том числе по формам собственности				
		государ- ственная	муници- пальная	частная	смешанная российская	совместная российская и иностранная ¹⁾
Зерно (в весе после доработки)						
а) тыс. тонн	2725,2	36,4	-	2526,6	6,4	154,9
б) в % к итогу						
2000	100,0	11,6	0,3	82,8	5,3	-
2005	100,0	4,6	0,0	92,7	0,7	2,0
2008	100,0	1,4	0,0	95,7	1,9	1,0
2009	100,0	1,3	-	92,7	0,2	5,7
Сахарная свекла (фабричная)						
а) тыс. тонн	1780,4	-	-	1618,0	11,8	150,3
б) в % к итогу						
2000	100,0	9,7	1,1	84,1	5,1	-
2005	100,0	2,9	-	90,1	1,7	5,3
2008	100,0	0,1	-	87,7	8,0	4,2
2009	100,0	-	-	90,9	0,7	8,4
Подсолнечник						
а) тыс. тонн	74,0	0,9	-	72,6	-	0,5
б) в % к итогу						
2000	100,0	8,5	0,1	88,0	3,4	-
2005	100,0	4,6	-	94,6	0,8	-
2008	100,0	0,6	-	99,4	-	-
2009	100,0	1,3	-	98,0	-	0,7
Картофель						
а) тыс. тонн	590,6	2,8	-	556,3	0,7	30,3
б) в % к итогу						
2000	100,0	1,1	0,1	98,6	0,2	-
2005	100,0	0,5	-	99,0	0,1	0,4
2008	100,0	0,4	0,0	98,9	0,3	0,4
2009	100,0	0,5	-	94,2	0,1	5,1
Овощи						
а) тыс. тонн	139,1	0,0	-	138,7	0,3	-
б) в % к итогу						
2000	100,0	0,2	4,0	95,4	0,4	-
2005	100,0	-	-	99,7	0,3	-
2008	100,0	0,0	0,0	99,7	0,2	-
2009	100,0	0,0	-	99,8	0,2	-

Продолжение табл. 10.11

Сельское и лесное хозяйство

	2009	в том числе по формам собственности				
		государственная	муниципальная	частная	смешанная российская	совместная российская и иностранная ¹⁾
Плоды и ягоды						
а) тыс. тонн	98,6	0,0	-	98,6	-	-
б) в % к итогу						
2000	100,0	0,5	-	99,4	0,03	-
2005	100,0	-	-	100,0	0,0	-
2008	100,0	-	-	100,0	0,0	-
2009	100,0	0,0	-	100,0	-	-

¹⁾ Включая иностранную собственность.

ЖИВОТНОВОДСТВО

**10.12. Производство основных продуктов животноводства
по категориям хозяйств**

	1990	2000	2005	2008	2009	2009 в % к 2008
Произведено скота и птицы на убой (в живом весе) – тыс. тонн						
Сельскохозяйственные организации	172,2	41,8	67,5	129,0	143,9	112
Хозяйства населения	42,3	43,5	37,1	36,5	34,0	93
Крестьянские (фермерские) хозяйства	-	0,3	0,9	1,1	1,1	103
Хозяйства всех категорий	214,5	85,6	105,5	166,6	179,0	107
в том числе:						
крупный рогатый скот	96,3	38,9	39,8	35,0	28,8	82
свиньи	73,3	24,1	15,4	43,1	56,1	130
овцы и козы	3,8	0,3	0,4	0,9	0,7	72
птица	40,1	21,5	49,1	86,4	92,3	107
Молоко – тыс. тонн						
Хозяйства всех категорий	716,3	390,1	337,8	296,8	286,4	97
в том числе:						
Сельскохозяйственные организации	560,6	242,1	211,9	174,8	178,4	102
Хозяйства населения	155,7	147,0	121,4	112,5	97,2	86
Крестьянские (фермерские) хозяйства	-	1,0	4,5	9,5	10,8	114
Надой молока на одну корову в хозяйствах всех категорий – кг	2820	2674	3625	4689	4764	102
Яйца - млн. штук						
Хозяйства всех категорий	468,1	364,1	489,2	491,7	504,4	103
в том числе:						
Сельскохозяйственные организации	359,8	224,4	348,2	332,7	366,4	110
Хозяйства населения	108,3	139,1	129,8	133,0	137,7	104
Крестьянские (фермерские) хозяйства	-	0,6	11,2	26,0	0,3	1
Средняя яйценоскость I курицы-несушки в сельхозорганизациях – штук	248	216	280	293	290	99,0

Продолжение табл. 10.12

Сельское и лесное хозяйство

	1990	2000	2005	2008	2009	2009 в % к 2008
Шерсть – тонн						
Хозяйства всех категорий	895	73	67	61	76	125
в том числе:						
Сельскохозяйственные организации	798	25	7	0,0	1	в100р.
Хозяйства населения	97	48	59	60	74	123
Крестьянские (фермерские) хозяйства	-	-	1	1	1	150
Средний настриг шерсти с одной овцы в хозяйствах всех категорий – кг	2,7	2,4	3,2	2,4	2,6	108

**10.13. Производство основных продуктов животноводства
в хозяйствах всех категорий по формам собственности**

	2009	в том числе по формам собственности				
		государст- венная	муници- пальная	частная	смешанная российская	совместная российская и иностранная ¹⁾
Скот и птица (в живом весе)						
а) тыс. тонн	179,0	0,5	0,1	106,8	-	71,6
б) в % к итогу						
2000	100,0	6,9	0,1	73,0	2,3	17,7
2005	100,0	1,8	0,1	55,3	1,0	41,8
2008	100,0	0,4	0,0	57,3	-	42,3
2009	100,0	0,3	0,0	59,7	-	40,0
Молоко						
а) тыс. тонн	286,4	7,8	-	278,5	-	0,1
б) в % к итогу						
2000	100,0	10,5	0,4	85,7	3,4	-
2005	100,0	6,7	0,0	92,2	0,7	0,4
2008	100,0	3,1	-	96,4	-	0,5
2009	100,0	2,7	-	97,2	-	0,1
Яйца						
а) млн. штук	504,4	0,0	-	191,8	-	312,6
б) в % к итогу						
2000	100,0	40,9	-	52,8	-	6,3
2005	100,0	0,6	-	46,5	42,9	10,0
2008	100,0	-	-	84,3	-	15,7
2009	100,0	0,0	-	38,0	-	62,0

¹⁾ Включая иностранную собственность.

10.14. Расход кормов в животноводстве
Липецкий статистический ежегодник. 2010

Сельское и лесное хозяйство
(в хозяйствах всех категорий)

	1990	2000	2005	2008	2009
Все корма в пересчете на кормовые единицы, тыс. тонн	2953,7	1284,6	1113,9	1073,7	1075,0
в т. ч. концентрированные корма	1186,9	533,8	564,8	683,3	717,4
Расход кормов в расчете на 1-го-лову условного крупного скота, ц кормовых единиц	31,03	26,72	30,15	27,33	26,73
в т. ч. концентрированные корма	12,47	11,10	15,28	17,39	17,84

10.15. Расход кормов на 1 центнер произведенной продукции в сельхозорганизациях
(центнеров кормовых единиц)

	1990	2000	2005	2008	2009
Все корма на 1 центнер продукции					
молока	1,57	1,08	1,26	0,99	0,95
привеса крупного рогатого скота	16,10	10,22	17,76	14,43	15,23
привеса свиней	10,20	10,24	8,01	3,94	3,62

10.16. поголовье скота и птицы по категориям хозяйств
(на конец года; тыс. голов)

	1990	2000	2005	2008	2009	2009 в % к 2008
Хозяйства всех категорий						
Крупный рогатый скот	671,7	332,3	219,5	166,3	158,2	95
в том числе коровы	250,8	141,1	85,1	60,3	57,8	96
Свиньи	654,4	230,8	145,3	296,2	387,6	131
Овцы и козы	325,3	40,5	32,0	39,2	42,0	107
Птица	8593,2	6120,4	7186,8	7555,8	8098,5	107
Сельскохозяйственные организации						
Крупный рогатый скот	584,9	245,3	147,3	102,0	99,2	97
в том числе коровы	205,3	96,7	55,4	40,3	39,5	98
Свиньи	599,1	135,2	71,3	236,5	326,6	138
Овцы и козы	269,5	10,4	4,0	5,1	4,8	94
Птица	6617,2	3802,3	5439,9	5949,7	6572,6	110

Продолжение табл. 10.16

Сельское и лесное хозяйство

	1990	2000	2005	2008	2009	2009 в % к 2008
Хозяйства населения						
Крупный рогатый скот	86,7	85,8	68,4	56,5	52,7	93
в том числе коровы	45,5	43,7	28,4	17,5	15,9	91
Свиньи	55,3	92,6	69,1	55,0	57,2	104
Овцы и козы	55,8	29,8	26,2	32,6	33,8	104
Птица	1976,0	2311,1	1672,4	1601,5	1521,4	95
Крестьянские (фермерские) хозяйства						
Крупный рогатый скот	0,1	1,2	3,8	7,8	6,3	80
в том числе коровы	-	0,7	1,3	2,5	2,4	97
Свиньи	-	3,0	4,9	4,7	3,8	81
Овцы и козы	-	0,3	1,8	1,5	3,4	224
Птица	-	7,0	74,5	4,6	4,5	97

**10.17. поголовье скота в хозяйствах всех категорий
по формам собственности
(на конец года)**

	2009	в том числе по формам собственности				
		государ- ственная	муници- пальная	частная	смешанная российская	совместная российская и иностранная ¹⁾
Крупный рогатый скот						
а) тыс. голов	158,2	4,3	0,2	153,6	0,1	0,0
б) в % к итогу						
2000	100,0	10,9	0,4	85,1	3,6	-
2005	100,0	6,4	0,5	92,0	0,6	0,5
2008	100,0	3,7	0,2	95,6	0,1	0,4
2009	100,0	2,7	0,1	97,1	0,1	0,0
в том числе коровы						
а) тыс. голов	57,8	1,7	0,2	55,9	0,0	0,0
б) в % к итогу						
2000	100,0	9,8	0,4	86,6	3,2	-
2005	100,0	5,6	1,0	92,2	0,7	0,5
2008	100,0	4,5	0,5	94,3	0,2	0,5
2009	100,0	3,0	0,2	96,7	0,1	0,0
Свиньи						
а) тыс. голов	387,6	0,3	-	372,9	0,1	14,3
б) в % к итогу						
2000	100,0	26,6	0,3	69,2	3,9	-
2005	100,0	2,5	-	96,7	0,8	-
2008	100,0	0,1	-	95,3	0,0	4,6
2009	100,0	0,1	-	96,2	0,0	3,7
Овцы и козы						
а) тыс. голов	42,0	0,0	-	39,7	0,1	2,2
б) в % к итогу						
2000	100,0	0,2	-	99,8	-	-
2005	100,0	0,3	-	99,2	0,5	-
2008	100,0	0,3	-	95,2	0,2	4,3
2009	100,0	0,0	-	94,5	0,1	5,4

¹⁾ Включая иностранную собственность.

ПРОДОВОЛЬСТВЕННЫЕ РЕСУРСЫ И ИХ ИСПОЛЬЗОВАНИЕ**10.18. Ресурсы и использование картофеля**

(тысяч тонн)

	2000	2005	2008	2009
Ресурсы				
Запасы на начало года	274,3	293,9	391,5	433,5
Производство	465,9	451,7	504,2	590,6
Ввоз, включая импорт	-	-	1,4	1,0
Итого ресурсов	740,2	745,6	897,1	1025,1
Использование				
Производственное потребление	259,9	207,8	213,5	234,1
Потери	10,7	15,3	33,3	39,6
Вывоз, включая экспорт	26,8	71,0	84,2	103,0
Личное потребление	175,5	145,8	132,6	134,0
Запасы на конец года	267,3	305,7	433,5	514,4

**10.19. Ресурсы и использование овощей
и продовольственных бахчевых культур**

(тысяч тонн)

	2000	2005	2008	2009
Ресурсы				
Запасы на начало года	47,9	71,6	67,7	82,3
Производство	118,0	119,0	126,2	139,4
Ввоз, включая импорт	23,3	49,8	98,0	83,4
Итого ресурсов	189,2	240,4	291,9	305,1
Использование				
Производственное потребление	9,6	9,8	11,1	13,2
Потери	3,3	3,6	5,8	4,0
Вывоз, включая экспорт	18,0	58,1	80,8	88,3
Личное потребление	110,2	95,1	111,9	117,3
Запасы на конец года	48,1	73,8	82,3	82,3

10.20. Ресурсы и использование мяса и мясопродуктов

(тысяч тонн)

	2000	2005	2008	2009
Ресурсы				
Запасы на начало года	4,3	3,8	7,4	5,8
Производство ¹⁾	59,6	72,6	128,2	139,2
Ввоз, включая импорт	6,8	38,0	61,9	55,0
Итого ресурсов	70,7	114,4	197,5	200,0

Продолжение табл. 10.20

	2000	2005	2008	2009
Использование				
Производственное потребление	0,1	-	-	-
Потери	0,1	-	-	-
Вывоз, включая экспорт	15,9	44,9	114,2	113,9
Личное потребление	51,5	65,2	77,5	77,6
Запасы на конец года	3,1	4,3	5,8	8,5

¹⁾ Скот и птица на убой (в убойном весе).

10.21. Ресурсы и использование молока и молокопродуктов (тысяч тонн)

	2000	2005	2008	2009
Ресурсы				
Запасы на начало года	31,8	22,2	21,8	18,2
Производство	390,1	337,8	296,8	286,4
Ввоз, включая импорт	9,7	43,3	92,3	115,6
Итого ресурсов	431,6	403,3	410,9	420,2
Использование				
Производственное потребление	78,6	62,0	45,8	49,6
Потери	0,2	-	0,5	0,2
Вывоз, включая экспорт	38,5	64,9	91,0	95,3
Личное потребление	290,8	262,7	255,4	257,6
Запасы на конец года	23,5	13,7	18,2	17,5

10.22. Ресурсы и использование яиц и яйцепродуктов (миллионов штук)

	2000	2005	2008	2009
Ресурсы				
Запасы на начало года	8,0	9,5	10,5	10,3
Производство	364,1	489,2	491,7	504,4
Ввоз, включая импорт	13,7	15,8	13,8	27,6
Итого ресурсов	385,8	514,5	516,0	542,3
Использование				
Производственное потребление	30,0	52,4	95,5	98,3
Потери	0,1	-	-	0,1
Вывоз, включая экспорт	25,0	136,6	87,2	120,9
Личное потребление	322,9	311,1	323,0	313,4
Запасы на конец года	7,8	14,4	10,3	9,6

ЛЕСНОЕ ХОЗЯЙСТВО**10.23. Лесные ресурсы¹⁾**

(по данным учёта на 1 января)

	2003	2008
Общая площадь, тысяч гектаров	201,0	201,0
в том числе лесная	187,0	187,0
из неё покрытая лесом	182,0	182,0
Общий запас древесины, млн. м ³	36,0	35,0

10.24. Лесоводство и предоставление услуг в области лесоводства

	1990	2000	2005	2008	2009
Лесовосстановление (посадка и посев леса), га	805	456	392	390	408
Ввод молодняка в категорию ценных лесных насаждений, га	703	759	477
Защита лесов от вредных организмов биологическим методом, га	2574	2111	2180	1235	1203

10.25. Лесные пожары

(на 1 ноября)

	1990	2000	2005	2008	2009
Число лесных пожаров	17	57	88	251	322
Лесная площадь, пройденная пожарами, га	10	5	40	215	93
Сгорело и повреждено леса на корню, м ³	-	-	1600	915	51

10.26. Основные показатели работы организаций по виду экономической деятельности "ЛЕСОЗАГОТОВКИ"

	2000	2005	2008	2009
Число организаций (на конец года) ²⁾ , единиц	...	6	6	5
Индекс производства, в процентах к предыдущему году	...	136,5	92,6	134,7
Среднегодовая численность работников организаций, человек	...	187	185	213
Вывозка древесины, тыс. плотных м ³	18,2	51,7	60,1	82,2
в том числе деловой	10,4	40,1	38,2	54,1

¹⁾ Государственный учёт лесного фонда проводится один раз в пять лет Рослесхозом.²⁾ По данным государственной регистрации.

Методологические пояснения

В разделе содержится информация о структурных изменениях в сельскохозяйственном производстве, развитии индивидуального сектора на селе, состоянии растениеводства и животноводства, основных продовольственных ресурсах и их использовании, материально-технической базе сельского хозяйства. Данные приводятся в целом по сельскому хозяйству и по категориям сельскохозяйственных производителей. Представлены сведения по лесному хозяйству.

Данные об объеме продукции сельского хозяйства и ее структуре, индексах производства, посевных площадях и валовых сборах сельскохозяйственных культур, урожайности картофеля и овощей; продовольственные ресурсы и их использование приведены с учетом итогов Всероссийской сельскохозяйственной переписи 2006 года.

По категории "**сельскохозяйственные организации**" показаны данные по производственным кооперативам, закрытым и открытым акционерным обществам, государственным предприятиям, обществам с ограниченной ответственностью, подсобным хозяйствам промышленных, транспортных, научно-исследовательских учреждений и других организаций.

К **хозяйствам населения** относятся личные подсобные и другие индивидуальные хозяйства граждан в сельских и городских поселениях, а также хозяйства граждан, имеющих земельные участки в садоводческих, огороднических и дачных некоммерческих объединениях.

Личные подсобные хозяйства – форма непредпринимательской деятельности по производству и переработке сельскохозяйственной продукции, осуществляемой личным трудом гражданина и членов его семьи в целях удовлетворения личных потребностей на земельном участке, предоставленном или приобретенном для ведения личного подсобного хозяйства. Землепользование хозяйств может состоять из приусадебных и полевых участков.

Садоводческое, огородническое или дачное некоммерческое объединение граждан – некоммерческая организация, учрежденная гражданами на добровольных началах для содействия ее членам в решении общих социально-хозяйственных задач ведения садоводства, огородничества и дачного хозяйства.

Крестьянское (фермерское) хозяйство представляет собой объединение граждан, связанных родством и (или) свойством, имеющих в общей собственности имущество и совместно осуществляющих предпринимательскую, производственную и иную хозяйственную деятельность (производство, переработку, хранение, транспортировку и реализацию сельскохозяйственной продукции), основанную на их личном участии.

Индивидуальный предприниматель по сельскохозяйственной деятельности – гражданин (физическое лицо), занимающийся предпринимательской деятельностью без образования юридического лица с момента его государственной регистрации в соответствии с Гражданским кодексом Российской Федерации и заявивший в Свидетельстве о государственной регистрации виды деятельности, отнесённые согласно Общероссийскому классификатору видов экономической деятельности (ОКВЭД) к сельскому хозяйству.

Сельскохозяйственные угодья – земельные угодья, систематически используемые для получения сельскохозяйственной продукции. К ним относятся пашня, залежь, многолетние насаждения, сенокосы и пастбища.

Пашня – сельскохозяйственное угодье, систематически обрабатываемое и используемое под посевы сельскохозяйственных культур, включая посевы многолетних трав, а также чистые пары.

Посевные площади – часть пашни, занятая под посевы сельскохозяйственных культур.

Продукция сельского хозяйства представляет собой сумму данных об объёме продукции растениеводства и животноводства всех сельхозпроизводителей, включая хозяйства индивидуального сектора (хозяйства населения, крестьянские (фермерские) хозяйства и индивидуальные предприниматели), в стоимостной оценке по фактически действовавшим ценам.

Объём продукции сельского хозяйства, начиная с 2000 года, сформирован в структуре Общероссийского классификатора видов экономической деятельности.

Продукция растениеводства включает стоимость сырых продуктов, полученных от урожая отчётного года – зерна, продукции технических культур (семян масличных культур, сахарной свеклы, табака и махорки и др.), картофеля, овощей и бахчевых продовольственных культур, плодов и ягод, кормовых культур (кормовых корнеплодов, однолетних и многолетних сеяных трав, убранных на сено, зелёную массу и силос), семян и посадочного материала сельскохозяйственных культур и многолетних насаждений, стоимость выращивания цветов и

посадочного материала для декоративных целей и изменение стоимости незавершённого

ного производства в растениеводстве (посадка и выращивание до плодоношения сельскохозяйственных культур и многолетних насаждений) от начала к концу года и др.

Продукция животноводства включает стоимость сырых продуктов, полученных в результате выращивания и хозяйственного использования сельскохозяйственных животных и птицы (молока, шерсти, яиц и др.), стоимость реализованного скота и птицы, изменение стоимости выращивания молодняка и скота на

откорме за год, стоимость продукции пчеловодства, продукции разведения водных пресмыкающихся и лягушек в водоемах, дождевых (калифорнийских) червей и др.

Для исчисления **индекса производства продукции сельского хозяйства** используется показатель её объёма в сопоставимых ценах предыдущего года. Индекс производства продукции сельского хозяйства - относительный показатель, характеризующий изменение массы произведённых продуктов растениеводства и животноводства в сравниваемых периодах.

Валовой сбор сельскохозяйственных культур включает в себя объём собранной продукции как с основных, так и с повторных и междурядных посевов в сельскохозяйственных организациях, крестьянских (фермерских) хозяйствах, у индивидуальных предпринимателей и в хозяйствах населения.

Поголовье скота включает поголовье всех возрастных групп соответствующего вида скота.

Производство скота и птицы на убой – показатель, характеризующий результат использования скота и птицы для забоя на мясо. Общий объём производства скота и птицы на убой отражается в пересчёте на убойный вес и включает как проданные скот и птицу, подлежащие забою, так и забитые в сельскохозяйственных организациях, крестьянских (фермерских) хозяйствах, у индивидуальных предпринимателей и в хозяйствах населения.

Производство молока характеризуется фактически надоемным коровьим, козьим, овечьим, кобыльим молоком, независимо от того, было ли оно реализовано или потреблено в хозяйстве на выпойку молодняка. Молоко, высосанное молодняком при подсосном его содержании, в продукцию не включается и не учитывается при определении средних удоев.

Производство шерсти включает весь объём фактически настриженной овечьей, козьей шерсти и козий пух. Шерсть, полученная с овчин при промышленной переработке их на кожу, в продукцию не включается. Вес шерсти показы-

вается физический, полученный непосредственно после стрижки овец (т.е. вес немытой шерсти).

Производство яиц включает их сбор за год от всех видов сельскохозяйственной птицы, в том числе яйца, пошедшие на воспроизводство птицы (инкубация и др.).

Информация **об основных продовольственных ресурсах и их использовании** формируется на базе данных федерального статистического наблюдения, данных обследования домашних хозяйств, таможенной статистики и других сведений, характеризующих источники образования продовольственных ресурсов и направления их использования за календарный год. Балансы продовольственных ресурсов содержат данные как по сырым продуктам, так и по продуктам их переработки в переводе на основной вид продукции по соответствующим коэффициентам.

Лесовосстановление – проведение мероприятий по восстановлению лесов на вырубках, гарях, пустырях, прогалинах и иных бывших под лесом площадях. Лесовосстановление включает искусственное лесовосстановление (создание лесных культур) и содействие естественному восстановлению леса.

Погибшие лесные насаждения – участки лесных насаждений, включая лесные культуры, погибшие (усохшие на корню) за отчетный год вследствие лесных пожаров, от повреждений вредными организмами и в результате негативных воздействий природного (воздействие неблагоприятных погодных условий) и антропогенного (воздействие промышленных выбросов и др.) характера.

Лесная площадь, пройденная пожарами, включает площади всех лесных земель лесного фонда и земель иных категорий, на которых расположены леса, пройденные верховыми, низовыми и подземными пожарами.

К **лесным землям** относятся земли, покрытые лесной растительностью, и земли, не покрытые лесной растительностью, но предназначенные для ее восстановления: несомкнувшиеся лесные культуры; лесные питомники и плантации; естественные редины; фонд лесовосстановления (гари, погибшие насаждения, вырубки, прогалины, пустыри).

11. РЫБОЛОВСТВО И РЫБОВОДСТВО

11.1. Основные показатели работы организаций по виду экономической деятельности «Рыболовство, рыбоводство»

	2005	2007	2008	2009
Число организаций (на конец года) ¹⁾ , единиц	22	25	28	33
Индекс производства ²⁾ в процентах к предыдущему году	114,0	100,1	119,7	66,1
Среднегодовая численность работников организаций, человек	163	169	169	175
Сальдированный финансовый результат (прибыль минус убыток) ³⁾ , млн. руб.	4,5	5,2	1,5	2,6
Рентабельность проданных товаров, продукции (работ, услуг) ³⁾ , процентов	21,7	12,5	-14,7	-5,0
Улов рыбы, тонн	1055	992	1187	785

¹⁾ По данным государственной регистрации.

²⁾ По виду экономической деятельности «Рыбоводство».

³⁾ По данным бухгалтерской отчетности. Знак (-) означает убыток (убыточность).

12. СТРОИТЕЛЬСТВО

ИНВЕСТИЦИИ В ОСНОВНОЙ КАПИТАЛ

12.1. Инвестиции в основной капитал по видам экономической деятельности

(в фактически действовавших ценах)

	2005	2008	2009
	Млн. рублей		
Всего¹⁾	23311,7	72397,2	62107,1
в том числе:			
сельское хозяйство, охота и лесное хозяйство	2579,2	8539,6	6736,0
из него сельское хозяйство, охота и предоставление услуг в этих областях	2576,3	8523,6	6724,4
в том числе:			
сельское хозяйство	2575,4	8498,9	6704,3
рыболовство, рыбоводство	-	3,3	-
добыча полезных ископаемых	50,9	192,5	56,4
в том числе:			
добыча полезных ископаемых, кроме топливно-энергетических	50,9	192,5	56,4
обрабатывающие производства	11710,3	33329,5	31728,2
из них:			
производство пищевых продуктов, включая напитки, и табака	2346,8	4610,7	3693,1
текстильное и швейное производство	1,4	7,6	2,0
производство кожи, изделий из кожи и производство обуви	17,6	0,1	0,2
обработка древесины и производство изделий из дерева	-	4,4	1,2
целлюлозно-бумажное производство; издательская и полиграфическая деятельность	10,6	243,1	47,0
производство кокса, нефтепродуктов	1668,8	148,1	117,9
химическое производство	4,5	0,1	37,2
производство резиновых и пластмассовых изделий	127,9	92,5	49,4
производство прочих неметаллических минеральных продуктов	305,3	2419,4	341,0
металлургическое производство и производст- во готовых металлических изделий	5503,2	24289,1	26551,0
производство машин и оборудования	1666,5	1407,0	790,8
производство электрооборудования, электрон- ного и оптического оборудования	41,4	80,9	91,8
производство транспортных средств и оборудования	10,9	17,8	4,8
прочие производства	5,4	8,7	0,8

Продолжение табл. 12.1			
	2005	2008	2009
производство и распределение электроэнергии, газа и воды	1582,5	7239,3	4156,6
строительство	1477,5	712,0	216,8
оптовая и розничная торговля; ремонт автотранспортных средств, мотоциклов, бытовых изделий и предметов личного пользования	352,0	1631,8	1488,7
в том числе:			
торговля автотранспортными средствами и мотоциклами, их техническое обслуживание и ремонт	24,3	524,3	191,8
оптовая торговля, включая торговлю через агентов, кроме торговли автотранспортными средствами и мотоциклами	101,2	713,2	799,4
розничная торговля, кроме торговли автотранспортными средствами и мотоцикла- ми;			
ремонт бытовых изделий и предметов личного пользования	226,5	394,3	497,5
гостиницы и рестораны	43,2	91,5	62,6
транспорт и связь	1889,0	9428,0	11517,1
из него связь	237,0	1264,2	1093,6
финансовая деятельность	168,4	414,9	616,0
операции с недвижимым имуществом, аренда и предоставление услуг	1179,6	5496,5	2790,1
государственное управление и обеспечение военной безопасности; обязательное социальное обеспечение	265,3	1144,6	825,6
образование	561,4	836,6	835,7
здравоохранение и предоставление социальных услуг	565,3	1049,6	672,2
предоставление прочих коммунальных, социальных и персональных услуг	887,1	2287,5	405,1

**12.2. Инвестиции в основной капитал по видам
экономической деятельности**

	В процентах к итогу		
	2005	2008	2009
Всего¹⁾	100	100	100
в том числе:			
сельское хозяйство, охота и лесное хозяйство	11,1	11,8	10,8
из него сельское хозяйство, охота и предоставление услуг в этих областях	11,1	11,8	10,8
в том числе:			
сельское хозяйство	11,0	11,7	10,8
рыболовство, рыбоводство	-	0,0	-
добыча полезных ископаемых	0,2	0,3	0,1
в том числе:			
добыча полезных ископаемых, кроме топливно-энергетических обрабатывающие производства	0,2	0,3	0,1
из них:			
производство пищевых продуктов, включая напитки, и табака	10,1	6,4	5,9
текстильное и швейное производство	0,0	0,0	0,0
производство кожи, изделий из кожи и производство обуви	0,1	0,0	0,0
обработка древесины и производство изделий из дерева	-	0,0	0,0
целлюлозно-бумажное производство; издательская и полиграфическая деятельность	0,0	0,3	0,1
производство кокса и нефтепродуктов	7,2	0,2	0,2
химическое производство	0,0	0,0	0,1
производство резиновых и пластмассовых изделий	0,5	0,1	0,1
производство прочих неметаллических минеральных продуктов	1,3	3,3	0,5
металлургическое производство и производство готовых металлических изделий	23,6	33,6	42,8
производство машин и оборудования	7,1	1,9	1,3
производство электрооборудования, электронного и оптического оборудования	0,2	0,1	0,1
производство транспортных средств и оборудования	0,1	0,1	0,0

Строительство

прочие производства	0,0	0,0	0,0
Продолжение табл. 12.2			
	2005	2008	2009
производство и распределение электроэнергии, газа и воды	6,9	10,0	6,7
строительство	6,3	1,0	0,3
оптовая и розничная торговля; ремонт автотранспортных средств, мотоциклов, бытовых изделий и предметов личного пользования	1,5	2,3	2,4
в том числе:			
торговля автотранспортными средствами и мотоциклами, их техническое обслуживание и ремонт	0,1	0,7	0,3
оптовая торговля, включая торговлю через агентов, кроме торговли автотранспортными средствами и мотоциклами	0,4	1,0	1,3
розничная торговля, кроме торговли автотранспортными средствами и мотоциклами; ремонт бытовых изделий и предметов личного пользования	1,0	0,6	0,8
гостиницы и рестораны	0,2	0,1	0,1
транспорт и связь	8,1	13,0	18,5
из него связь	1,0	1,7	1,8
финансовая деятельность	0,7	0,6	1,0
операции с недвижимым имуществом, аренда и предоставление услуг	5,1	7,6	4,5
государственное управление и обеспечение военной безопасности; обязательное социальное обеспечение	1,1	1,6	1,3
образование	2,4	1,2	1,4
здравоохранение и предоставление социальных услуг	2,4	1,4	1,1
предоставление прочих коммунальных, социальных и персональных услуг	3,8	3,1	0,7

¹⁾ Без субъектов малого предпринимательства.

12.3. Инвестиции в основной капитал, направленные на охрану окружающей среды и рациональное использование природных ресурсов

	1990	2000	2005	2008	2009
Инвестиции в природоохранные объекты - всего (в фактически действовавших ценах), млн. руб.	22,5	127,2	1137,2	1930,2	3900,6
из них направлено на:					
охрану и рациональное использование водных ресурсов	16,2	69,9	143,4	357,5	103,6
охрану атмосферного воздуха	4,6	27,1	832,0	1426,8	3767,3
охрану и рациональное использование земель	1,6	1,2	3,4	-	-
строительство полигонов и установок по утилизации и захоронению токсичных промышленных, бытовых и иных отходов	0,1	29,0	157,4	145,9	29,7
Ввод в действие мощностей:					
Станции для очистки сточных вод, тыс. м ³ воды в сутки	30,2	1,1	64,0	-	-
Другие сооружения для очистки сточных вод, тыс. м ³ воды в сутки	0,4	30,6	2,2	-	-
Системы оборотного водоснабжения, тыс. м ³ воды в сутки	0,4	24,0	-	-	-
Установки для улавливания и обезвреживания вредных веществ из отходящих газов - тыс. м ³ в час	26,9	-	1,0	-	-
Создание защитных лесных насаждений, га	2012	359	70	-	-
Рекультивация земель, га	137	13	22,2	-	-
Полигоны по утилизации и захоронению токсичных промышленных, бытовых и иных отходов, тыс. тонн в год	-	254	91	-	-

ИНОСТРАННЫЕ ИНВЕСТИЦИИ

12.4. Объем инвестиций, поступивших от иностранных инвесторов по видам ¹⁾

	2005		2008		2009	
	тыс. долларов США	в процентах к итогу	тыс. долларов США	в процентах к итогу	тыс. долларов США	в процентах к итогу
Всего инвестиций	44205	100	1763284	100	331093	100
в том числе:						
прямые инвестиции	27655	62,5	44406	2,5	58458	17,7
из них:						
взносы в уставный капитал	22721	51,4	17013	1,0	33433	10,1
финансовый лизинг	4206	9,5	-	-	2962	0,9
кредиты, полученные от зарубежных совладельцев организаций	728	1,6	25262	1,4	22063	6,7
прочие прямые инвестиции	-	-	2131	0,1	-	-
портфельные инвестиции	9008	20,4	-	-	7154	2,2
из них:						
акции и паи	9008	20,4	-	-	7154	2,2
прочие инвестиции	7542	17,1	1718878	97,5	265481	80,1
из них:						
торговые кредиты	-	-	51035	2,9	26722	8,1
прочие кредиты	7542	17,1	1667669	94,6	238554	72,0
в том числе:						
кредиты на срок свыше 180 дней	7542	17,1	1667378	94,6	235466	72,0
прочее	-	-	174	0,0	205	0,0

¹⁾ В этой и последующих таблицах раздела данные приведены без учета органов денежно-кредитного регулирования, коммерческих и сберегательных банков, включая рублевые поступления, пересчитанные в доллары США.

**12.5. Объем инвестиций, поступивших от иностранных инвесторов,
по видам экономической деятельности**

	2008		2009	
	тыс. долларов США	в процентах к итогу	тыс. долларов США	в процентах к итогу
Всего	1763284	100	331093	100
в том числе:				
сельское хозяйство	4280	0,2	1335	0,4
обрабатывающие производства	1701154	96,5	297093	89,8
из них:				
производство пищевых продуктов, включая напитки, и табака	34623	2,0	248494	75,1
целлюлозно-бумажное производство; издательская и полиграфическая де- ятельность	56	0,0	-	-
химическое производство	796	0,0	1501	0,5
производство резиновых и пласт- массовых изделий	887	0,1	1828	0,6
металлургическое производство и производство готовых металлических изделий	1654821	93,8	38696	11,7
производство машин и оборудования	4831	0,3	6446	1,9
производство электрооборудования, электронного и оптического оборудования	5140	0,3	128	0,0
производство и распределение электроэнергии, газа и воды	1195	0,1	44	0,0
строительство	97	0,0	0,2	0,0
оптовая и розничная торговля; ремонт автотранспортных средств, мотоциклов, бытовых изделий и предметов личного пользования	25788	1,5	31063	9,4
в том числе:				
торговля автотранспортными средст- вами и мотоциклами, их техническое обслуживание и ремонт	-	-	12361	3,7
оптовая торговля; включая торговлю через агентов, кроме торговли авто- транспортными средствами и мото- циклами	25788	1,5	18577	5,6
розничная торговля, кроме торговли автотранспортными средствами и мотоциклами; ремонт бытовых изделий и предметов личного пользования	-	-	125	0,0
транспорт	28671	1,6	1003	0,3
финансовая деятельность	203	0,0	458	0,1
операции с недвижимым имуществом, аренда и предоставление услуг	1896	0,1	97	0,0

**12.6. Ввод в действие отдельных производственных мощностей
за счет нового строительства, расширения и реконструкции**

	1990	2000	2005	2008	2009
Линии электропередачи, км					
напряжением: 35 кВ и выше	73,3	2,2	-	4,4	4,0
6-20 кВ	162,0	64,6	59,3	124,2	85,9
0,4 кВ	97,0	139,2	192,3	178,5	126,4
Трансформаторные понизительные подстанции напряжением 35 кВ и выше, тыс. кВА	18,8	4,0	-	35,4	74,3
Котлы паровые на теплоэлектроцентралях, т/ч	-	-	-	-	80
Сети тепловые магистральные, км	1,9	1,8	-	-	-
Газопроводы магистральные и отводы от них, км	55,6	-	20,2	-	-
Автоматические телефонные станции, тыс. номеров – всего	5,3	9,5	9,2	23,6	8,2
в том числе:					
городские	5,3	5,9	4,8	4,5	5,5
сельские	-	3,6	4,4	19,1	2,7
Междугородные кабельные линии связи, км	-	38,6	79,0	-	-
Мощности по производству:					
тракторов ЛТЗ-155 - тыс. штук	5	-	-	-	-
металлорежущих станков, штук	74	-	-	-	-
стиральных машин, тыс. штук	10	-	-	-	-
одноразовых шприцев, млн. штук	20	-	-	-	-
стеновых материалов (без стеновых железобетонных панелей), млн. штук условного кирпича	80,0	48,0	-	-	-
в том числе кирпича строительного	-	8,0	-	-	-
инструмента строительного-монтажного механизированного, тыс. штук	-	-	12,5	4,4	-
колбасных изделий, т в смену	3,0	-	-	1,5	-
консервов овощных и фруктовых, муб	45	40	-	844,0	411,8
хлебобулочных изделий, т в сутки	-	1,0	-	1,2	30,9
воды минеральной, млн. пол л.	-	-	-	-	540
кондитерских изделий, тыс. т	-	-	-	8,6	-
сахара-песка, тыс. ц переработки свеклы в сутки	-	-	-	15,0	-
гофрокартона, млн. кв. м.	-	-	-	-	30
построено:					
Автомобильных дорог общего пользования, км	72,5	63,4	19,6	50,7	17,3
в том числе:					
федеральные	12,4	26,3	10,8	-	-
местные	60,1	37,1	8,8	50,7	17,3

**12.7. Ввод в действие производственных мощностей
в сельском хозяйстве области**

Наименование мощностей	1990	2000	2005	2008	2009
Помещения для крупного рогатого скота, тыс. скотомест	6,9	1,8	-	4,6	0,9
Помещения для свиней, тыс. скотомест	4,8	0,5	-	114,2	-
Помещения для овец, тыс. скотомест	1,6	-	-	-	-
Помещения для птицы, тыс. птицемест	38,0	-	149,0	-	-
Птицефабрики мясного направления					
- млн. голов мясной птицы в год	-	-	-	2,3	2,0
- тонн мяса в смену	-	-	-	3,0	8,0
Хранилища для картофеля, овощей и фруктов, тыс. тонн единовременного хранения	8,7	-	-	23,5	-
Кормоцехи, тонн в сутки	270	-	-	-	-
Силосные и сенажные сооружения, тыс. куб. м	6,6	-	-	-	-
Зерносушилки стационарные, т/ч	-	-	130,0	-	23,1
Зерносеменовохранилища, тыс. тонн единовременного хранения	14,0	-	-	-	17,0
Автомобильные дороги с твердым покрытием, км	277,0	-	-	-	-

ЖИЛИЩНОЕ И СОЦИАЛЬНО-КУЛЬТУРНОЕ СТРОИТЕЛЬСТВО

12.8. Ввод в действие жилых зданий
и объектов соцкультбыта по области

	1990	2000	2005	2008	2009
В городской и сельской местности					
Ввод в действие:					
жилых зданий - всего, тыс. кв. м общей площади	575,0	321,2	508,0	721,9	731,5
в том числе индивидуальное жилищное строительство, тыс. кв. м общей площади	38,4	131,9	225,8	366,2	496,2
высших учебных заведений, тыс. кв. м общей площади	-	-	5,0	-	11,4
учебно-лабораторных зданий общеобразовательных школ, ученических мест	4155	2040	512	-	250
детских дошкольных учреждений, мест	1350	-	62	448	260
больничных учреждений, коек	330	30	75	175	4
амбулаторно-поликлинических учреждений, посещений в смену	235	70	720	445	225
учреждений клубного типа, мест	1450	-	60	-	-
водопроводных сетей, км	243,7	19,3	30,5	40,4	39,1
канализационных сетей, км	3,8	4,1	9,4	15,0	7,0
тепловых сетей, км	5,3	1,3	15,7	7,0	4,1
газовых сетей, км	292,8	894	98,3	225,6	159,2
газификация квартир, тысяч	16,1	17,1	7,7	6,2	5,3
в том числе в сельской местности					
Ввод в действие:					
жилых зданий - всего, тыс. кв. м общей площади	174,0	100,8	145,6	208,6	242,3
в том числе индивидуальное жилищное строительство, тыс. кв. м общей площади	20,5	88,1	139,1	190,5	223,4
общеобразовательных школ, ученических мест	921	1646	234	-	250
детских дошкольных учреждений, мест	650	-	-	-	-
больничных учреждений, коек	30	30	30	15	-
амбулаторно-поликлинических учреждений, посещений в смену	45	70	370	145	125
учреждений клубного типа, мест	1450	-	60	-	-
водопроводных сетей, км	242,0	11,2	27,0	23,5	27,9
газовых сетей, км	231,2	812,7	84,2	211,1	129,9
газификация квартир, тысяч	5,8	10,7	3,0	2,9	2,3

12.9. Ввод в действие объектов соцкультбыта за счет всех источников финансирования по формам собственности

	Всего	в том числе по формам собственности				
		государственная	муниципальная	частная	смешанная российская	совместная российская и иностранная
Введено в действие:						
высших учебных заведений, тыс. кв. м общей площади						
2000	-	-	-	-	-	-
2005	5,0	5,0	-	-	-	-
2008	-	-	-	-	-	-
2009	11,4	11,4	-	-	-	-
общеобразовательных учреждений, ученических мест						
2000	2040	1890	150	-	-	-
2005	512	512	-	-	-	-
2008	-	-	-	-	-	-
2009	250	250	-	-	-	-
дошкольных учреждений, мест						
2000	-	-	-	-	-	-
2005	62	-	62	-	-	-
2008	448	-	448	-	-	-
2009	260	-	260	-	-	-
амбулаторно-поликлинических учреждений, посещений в смену						
2000	70	70	-	-	-	-
2005	720	720	-	-	-	-
2008	445	-	430	15	-	-
2009	225	-	225	-	-	-
больничных учреждений, коек						
2000	30	30	-	-	-	-
2005	75	75	-	-	-	-
2008	175	160	15	-	-	-
2009	4	-	4	-	-	-
учреждений клубного типа, мест						
2000	-	-	-	-	-	-
2005	60	-	60	-	-	-
2008	-	-	-	-	-	-
2009	-	-	-	-	-	-
водопроводных сетей, км						
2000	19,3	13,3	6,0	-	-	-
2005	30,5	22,6	7,9	-	-	-
2008	40,4	0,7	33,0	1,5	4,1	1,1
2009	39,1	7,9	31,2	-	-	-
канализационных сетей, км						
2000	4,1	1,1	3,0	-	-	-
2005	9,4	2,3	7,0	-	0,1	-
2008	15,0	6,1	0,6	0,7	6,7	0,9
2009	7,0	2,7	4,2	-	-	0,1
тепловых сетей, км						
2000	1,3	-	1,3	-	-	-
2005	15,7	4,1	4,3	7,3	-	-
2008	7,0	0,2	1,7	3,0	-	2,1
2009	4,1	-	1,3	-	2,0	0,8
газовых сетей, км						
2000	894,0	894,0	-	-	-	-
2005	98,3	70,6	-	-	27,7	-
2008	225,6	16,3	21,5	187,8	-	-

12.12. Распределение действующих строительных организаций по численности работников и формам собственности на 1 января 2010 года

	Число строительных организаций – всего	в том числе с численностью работников, человек			Из общего количества предпрятия с численностью работников до 100 человек (без микропредприятий)	Из общего количества микропредприятия с численностью работников до 15 человек
		до 100	101-250	свыше 250		
Всего	594	539	43	12	218	282
в том числе по формам собственности:						
государственная	5	4	1	-	x	x
муниципальная	5	4	1	-	x	x
частная	564	513	39	12	215	281
смешанная российская	5	4	1		2	-
прочие	15	14	1	-	1	1

12.13. Объем работ, выполненных по виду деятельности "Строительство"

Годы	Объем работ, выполненных по виду деятельности "Строительство"	
	млн. руб.	в процентах к предыдущему году (в сопоставимых ценах)
2000	2945,4	118,0
2005	12255,4	126,2
2007	19994,0	113,2
2008	23378,1	95,7
2009	25134,1	110,3

12.14. Объем работ, выполненных по виду деятельности "Строительство" организациями различных форм собственности (в фактически действовавших ценах)

	2008		2009	
	млн. руб.	в процентах к итогу	млн. руб.	в процентах к итогу
Всего	23378,1	100	25134,1	100
в том числе по формам собственности:				
государственная	296,8	1,3	209,1	0,8
муниципальная	203,6	0,9	115,7	0,5
общественных организаций	140,8	0,6	50,8	0,2
частная	21517,2	92,0	22950,0	91,3
смешанная российская	216,5	0,9	161,6	0,6
иностранная	2,1	0,0	125,2	0,5

совместная российская и иностранная 1001,1 4,3 1521,7 6,1

МАТЕРИАЛЬНО-ТЕХНИЧЕСКАЯ БАЗА СТРОИТЕЛЬСТВА**12.15. Инвестиции на развитие производственной базы организаций, осуществляющих деятельность в строительстве ¹⁾**
(в фактически действовавших ценах)

Годы	Млн. руб.	В процентах от общего объема инвестиций
2005	1477,5	6,3
2007	468,5	1,0
2008	712,0	1,0
2009	216,8	0,3

¹⁾ Без субъектов малого предпринимательства**12.16. Структура основных фондов по организациям, относящимся к виду деятельности "Строительство" ¹⁾**
(на конец года; по полной учетной стоимости)

	2008		2009	
	млн. руб.	в процентах к итогу	млн. руб.	в процентах к итогу
Основные фонды - всего	4191,8	100	4479,3	100
в том числе:				
здания и сооружения	2071,4	49,4	2219,4	49,5
машины и оборудование	1486,8	35,5	1623,1	36,2
транспортные средства	572,6	13,7	567,1	12,7
прочие виды основных фондов	61,0	1,4	69,7	1,6

¹⁾ Без субъектов малого предпринимательства**12.17. Наличие и состояние основных строительных машин в подрядных организациях на 1 января 2010 года ¹⁾**

	Всего, шт.	Из общего количества машин, процентов				
		машины с истекшим сроком службы				машины зарубежного производства
		1990	2005	2008	2009	
Экскаваторы одноковшовые	100	11	46	44	41	42
Скреперы	6	10	30	57	50	83
Бульдозеры на тракторах	92	12	51	51	36	12
Краны башенные	47	32	92	82	81	6
Краны на автомобильном ходу	125	14	52	50	48	15
Краны на пневмоколесном ходу	30	30	77	64	60	40
Краны на гусеничном ходу	55	19	90	86	94	64
Автогрейдеры	68	22	41	29	38	1

¹⁾ Без субъектов малого предпринимательства.

Методологические пояснения

Раздел представляет данные о деятельности строительных организаций, вводе в действие производственных мощностей, жилищном и социально-культурном строительстве.

Инвестиции в основной капитал – совокупность затрат, направленных на создание и воспроизводство основных фондов (новое строительство, расширение, реконструкция и техническое перевооружение объектов, приобретение машин, оборудования, инструмента и инвентаря, на формирование основного стада, многолетние насаждения и т.д.).

Инвестиции в основной капитал приведены без затрат на приобретение основных средств, бывших в употреблении у других организаций, и объектов незавершенного строительства, индекс физического объема инвестиций в основной капитал рассчитан в сопоставимых ценах. Начиная с 2001 г. инвестиции в основной капитал учитываются без налога на добавленную стоимость.

Инвестиции в основной капитал по видам экономической деятельности показаны исходя из назначения основных средств, т.е. той сферы деятельности, в которой они будут функционировать.

Объем работ по виду деятельности «Строительство» - это работы и услуги строительного характера, выполненные собственными силами по договорам строительного подряда и (или) государственным контрактом, заключаемым с заказчиком. К этому виду деятельности относятся новое строительство, расширение, реконструкция, модернизация и ремонт зданий и сооружений.

Данные приводятся с учетом объемов, выполненных субъектами малого предпринимательства, и объемов скрытой и неформальной деятельности в строительстве.

Общая площадь жилых домов определяется как сумма площадей жилых и подсобных помещений квартир, а также площадей лоджий, балконов, веранд, террас и холодных кладовых, подсчитываемых с соответствующими понижающими коэффициентами в домах квартирного и гостиничного типа, общежитиях постоянного типа и других строениях, предназначенных для проживания людей (домах для престарелых и инвалидов, спальных корпусах детских домов и школ интернатов). К подсобным помещениям относятся кухни, передние, внутриквартирные коридоры, ванны или душевые, туалеты, кладовые или хозяйственные встроенные шкафы. В общежитиях к подсобным помещениям также относятся помещения культурно-бытового назначения и медицинского обслуживания.

13. ТРАНСПОРТ

ГРУЗОВЫЕ ПЕРЕВОЗКИ

В 2009 году всеми видами транспорта, по оценке, перевезено 56,7 млн. тонн различных грузов: к 2008г. – 85,3%, к 1990г. – 31,1%.

13.1. Перевозки грузов по видам транспорта

	(миллион тонн)				
	1990	2000	2005	2008	2009
Транспорт – всего	182,1	99,8	65,5	66,5	56,7
в том числе:					
железнодорожный общего пользования (по отправлению)	36,3	21,4	23,4	25,0	20,9
автомобильный	145,8	78,4	42,1	41,5	35,8
воздушный (тонн)	1345	15,0

13.2. Грузооборот по видам транспорта

	(миллион т. км)				
	1990	2000	2005	2008	2009
Транспорт – всего	21105	10041	8827	10087	8683
в том числе:					
железнодорожный общего пользования	18484	8722	7892	8547	7495
автомобильный	2608	1318	935	1540	1188
воздушный	13,1	1,0

13.3. Наличие автомобильного транспорта

	(на конец года)			
	2000	2005	2008	2009
Наличие автомобилей (без автомобилей в индивидуальном пользовании)–всего, ед.	34773	38425	39291	40032
в том числе:				
грузовые автомобили, включая пикапы, легковые фургоны и специальные автомобили	25295	25322	23467	23704
автобусы	3518	4301	4651	4789
легковые автомобили	5960	8802	11173	11539
Кроме того, автомобилей в индивидуальном пользовании	174587	225348	287690	302831
в том числе:				
грузовые, включая пикапы, легковые фургоны и специальные автомобили	10640	18911	24072	25454
автобусы	1444	2247	2456	2498
легковые	162503	204190	261162	274879

ПАССАЖИРСКИЕ ПЕРЕВОЗКИ

13.4. Перевозки пассажиров по видам транспорта
общего пользования

	(млн. человек)				
	1990	2000	2005	2008	2009
Транспорт – всего	324,5	429,5	257,5	236,7	208,1
в том числе:					
железнодорожный	5,7	4,0	2,7	2,2	1,7
автобусный	232,3	330,8	186,7	184,6	164,9
таксомоторный	1,7	1,6
трамвайный	42,9 ¹⁾	50,3	28,4	19,0	14,9
троллейбусный	41,8 ¹⁾	42,8	39,7	30,9	26,6
воздушный, тыс. чел.	107	16

13.5. Перевозки пассажиров крупными и средними организациями
транспорта общего пользования по видам сообщения

	(млн. человек)				
	1990	2000	2005	2008	2009
Междугородное сообщение – всего	7,4	2,4	2,8	2,8	2,1
в том числе:					
железнодорожное	1,8	0,6	0,6	0,6	0,5
автобусное	5,5	1,8	2,2	2,2	1,6
воздушное, тыс. чел.	107	16
Пригородное сообщение – всего	53,1	138,4	18,0	17,2	14,7
в том числе:					
железнодорожное	3,9	3,4	2,1	1,6	1,2
автобусное	49,2	135,0	15,9	15,6	13,5
Внутригородское сообщение – всего	264,0	288,7	172,9	129,1	105,2
в том числе:					
автобусное	177,6	194,0	104,8	79,2	63,7
таксомоторное (включая приго- родное сообщение)	1,7	1,6
трамвайное	42,9 ¹⁾	50,3	28,4	19,0	14,9
троллейбусное	41,8 ¹⁾	42,8	39,7	30,9	26,6

¹⁾ Данные 1990г. приведены без учета пассажиров, пользующихся правом бесплатного проезда.

13.6. Показатели работы автобусов крупных и средних предприятий транспорта общего пользования

	(на конец года)				
	1990	2000	2005	2008	2009
Перевезено пассажиров, млн. человек	232	328	123	97	79
Пассажирооборот, млн. пасс.-км	2112	3660	921	784	663
Число автобусных линий (маршрутов) – всего во всех видах сообщения, ед.	392	389	341	320	284
в том числе:					
пригородных	243	242	200	188	162
междугородных	69	66	66	59	55
Коэффициент технической готовности автобусов, %	89,7	83,2	86,9	86,6	86,6
Коэффициент выпуска автобусов на линию, %	75,9	72,0	70,6	72,7	75,3
Среднесуточная продолжительность работы автобуса, часов	11,8	11,4	11,2	11,9	11,9
Коэффициент использования пробега маршрутных автобусов, %	95,0	92,2	92,1	92,2	92,4
Протяженность автобусного маршрута, км	40,4	47,6	47,1	43,2	44,8

ТРАНСПОРТНЫЕ СРЕДСТВА И ПУТИ СООБЩЕНИЯ

13.7. Эксплуатационная длина железных дорог МПС

	(на конец года, км)				
	1990	2000	2005	2008	2009
Эксплуатационная длина – всего	787,0	751,7	757,1	757,1	757,1
в том числе по дорогам:					
Юго-Восточная	734,7	699,4	710,5	710,5	710,5
Московская	52,3	52,3	46,6	46,6	46,6

13.8. Отправление пассажиров железнодорожным транспортом

по Липецкой области

(тыс. человек)

	1990	2000	2005	2008	2009
Количество отправленных пассажиров – всего	5682	3999	2697	2171	1721
из них по видам сообщения:					
дальнее	1814	652	568	582	521
пригородное	3868	3347	2129	1589	1200

13.9. Основные показатели работы гражданской авиации

	1990	2000	2005	2008	2009
Отправлено пассажиров, тыс. человек	35,9	6,4	11,8	15,0	12,3
Пассажирооборот, млн. пасс-км	137	11
Перевезено грузов и почты, тонн	1345	15

13.10. Городской пассажирский электрический транспорт

	1990	2000	2005	2008	2009
Трамвай					
Протяженность трамвайного пути, км	109	108	72	72	71
Число пассажирских вагонов, единиц	159	117	71	68	64
Число маршрутов, ед.	16	10	4	5	5
Общая вместимость подвижного состава, мест	18945	14028	8799	8433	7920
Коэффициент выпуска вагонов на линию в рабочие дни	0,83	0,63	0,71	0,68	0,59
Перевезено пассажиров, млн. человек	42,9	50,3	28,4	19,0	14,9
Троллейбус					
Протяженность троллейбусной линии, км	79	80	108	105	105
Число пассажирских машин, единиц	118	83	123	123	118
Число маршрутов, ед.	13	8	9	9	9
Общая вместимость подвижного состава, мест	9794	7761	10422	10457	10042
Коэффициент выпуска вагонов	0,80	0,80	0,78	0,75	0,71

на линию в рабочие дни					
Перевезено пассажиров, млн. человек	41,8	42,8	39,7	30,9	26,6

Методологические пояснения

В разделе представлены данные об объемах перевозок грузов и пассажиров транспортом, о протяженности транспортных путей.

Объем перевозок грузов – количество грузов в тоннах, перевезенных транспортом.

Грузооборот транспорта – объем работы транспорта по перевозкам грузов. Единицей измерения является тонно-километр, т.е. перемещение 1 тонны груза на 1 км. Исчисляется суммированием произведений массы перевезенных грузов в тоннах на расстояние перевозки в километрах.

Пассажирооборот транспорта – объем работы транспорта по перевозкам пассажиров. Единицей измерения является пассажиро-километр, т.е. перемещение пассажира на 1 километр. Исчисляется суммированием произведений количества пассажиров каждой перевозки на расстояние перевозки в километрах.

14. СВЯЗЬ

14.1. Доходы от услуг связи и объём реализации
услуг связи населению

(в фактически действовавших ценах, млн. рублей)					
	1990	2000	2005	2008	2009
1. Связь – всего	40,5	545,1	2981,3	5600,5	6183,5
в том числе:					
почтовая	15,2	87,0	301,9	528,3	580,3
документальная	3,1	22,9	142,5	472,7	539,1
междугородная телефонная	10,9	185,9	357,6	435,9	420,0
городская и сельская телефонная	7,4	167,3	665,4	864,6	902,3
радиосвязь, радиовещание, телеви- дение спутниковая связь	1,1	19,9	77,3	129,2	152,2
проводное вещание	2,2	16,6	35,3	29,7	31,4
подвижная электросвязь	...	39,9	1262,3	2693,1	2751,1
2. Объём реализации услуг связи населению – всего	15,8	267,2	1945,0	3813,1	4042,1
в том числе:					
почтовая	5,0	29,7	75,3	125,0	139,0
документальная	1,3	5,3	46,9	205,7	288,3
междугородная телефонная	4,0	87,0	193,6	293,6	276,7
городская и сельская телефонная	3,6	104,3	498,3	644,3	708,2
проводное вещание	1,8	14,1	31,2	26,4	28,6
подвижная электросвязь	...	25,5	1041,8	2476,7	2555,5

14.2. Городская и сельская телефонная сеть общего пользования

	(на конец года)				
	1990	2000	2005	2008	2009
Число телефонных аппаратов (включая таксофоны) телефонной сети общего пользования или имеющих на нее выход – всего, тыс.	160,8	284,3	345,3	344,7	346,4
в том числе:					
городской сети	122,5	223,2	273,2	264,5	266,7
сельской сети	38,3	61,1	72,1	80,2	79,7
из общего числа:					
Число таксофонов городской и сельской телефонной сети (включая универсальные) – всего, единиц	1876	1968	2084	2115	1975
в том числе:					
городской сети	1756	1833	1864	531	406
сельской сети	120	135	220	1584	1569
Число квартирных телефонных аппаратов телефонной сети общего пользования или имеющих на нее выход – всего, тыс.	98,3	213,1	281,8	293,3	294,8
в том числе:					
городской сети	76,9	162,5	220,2	225,9	227,8
сельской сети	21,4	50,6	61,6	67,4	67,0
Количество неудовлетворённых заявлений на установку домашнего телефона – всего, тыс.	113,5	51,0	26,7	1,2	1,0

14.3. О звуковом проводном вещании по области

	(на конец года, тыс. штук)				
	1990	2000	2005	2008	2009
Число основных радиотрансляционных точек – всего	569	273	136	75	55

Методологические пояснения

В разделе представлены данные о деятельности организаций связи (основных операторов системы Минсвязи России) и развитии их материально-технической базы.

Объем услуг связи – объем работ по приему, обработке, передаче и доставке почтовых отправлений или сообщений электросвязи в денежном выражении, определяется на основании сводных итогов, а также оценки объемов услуг связи, предоставляемых другими организациями отрасли "Связь", организациями других отраслей экономики, предоставляемых на коммерческой основе, и организациями, относящимися к субъектам малого предпринимательства.

15. ТОРГОВЛЯ И УСЛУГИ НАСЕЛЕНИЮ**РОЗНИЧНАЯ ТОРГОВЛЯ****15.1. Оборót розничной торговли**

(в фактически действовавших ценах)

Годы	Млн. руб. (с 1998г. – тыс. руб.)			В процентах к предыдущему году (в сопоставимых ценах)		
	всего	в том числе		всего	в том числе	
		продовольственные ¹⁾ товары	непродовольственные товары		продовольственные ¹⁾ товары	непродовольственные товары
1990	1933	783	1150
2000	16404324	7710032	8694292	111	109	112
2005	42015318	17387333	24627985	113	107	116
2008	93375050	39859792	53515258	117	109	124
2009	104424582	44259855	60164727	100,0	98	101

15.2. Оборót розничной торговли продовольственными и непродовольственными товарами

Годы	Продовольственные товары ¹⁾	в том числе: алкогольные напитки	Непродовольственные товары
Миллионов рублей (с 1998г. – тыс.руб.)			
1990	783	285	1150
2000	7710032	1476389	8694292
2005	17387333	3078424	24627985
2008	39859792	5875103	53515258
2009	44259855	6539787	60164727
В процентах от общего объема оборота			
1990	41	14,7	59
2000	47	9,0	53
2005	41	7,3	59
2008	43	6,3	57
2009	42	6,3	58

15.3. Товарные запасы в организациях розничной торговли

	2009 млн. рублей	В днях товарооборота			
		2000	2005	2008	2009
На 1 января	3173,4	33	35	30	32
На 1 февраля	3107,4	30	40	38	39
На 1 марта	3215,1	26	41	35	37
На 1 апреля	3471,0	26	40	33	43
На 1 мая	3426,1	27	39	36	41
На 1 июня	3327,1	29	37	35	40
На 1 июля	3359,8	29	36	37	38
На 1 августа	3527,5	28	35	36	39
На 1 сентября	3455,2	28	36	37	37
На 1 октября	3337,4	29	35	35	37
На 1 ноября	3288,4	30	34	35	38
На 1 декабря	3534,5	32	34	37	39
На 1 января 2010	3999,9				34

¹⁾ В 2009г. приводятся данные по пищевым продуктам, включая напитки, и табачным изделиям.

15.4. СТРУКТУРА ОБОРОТА РОЗНИЧНОЙ ТОРГОВЛИ

(в процентах от общего объема)

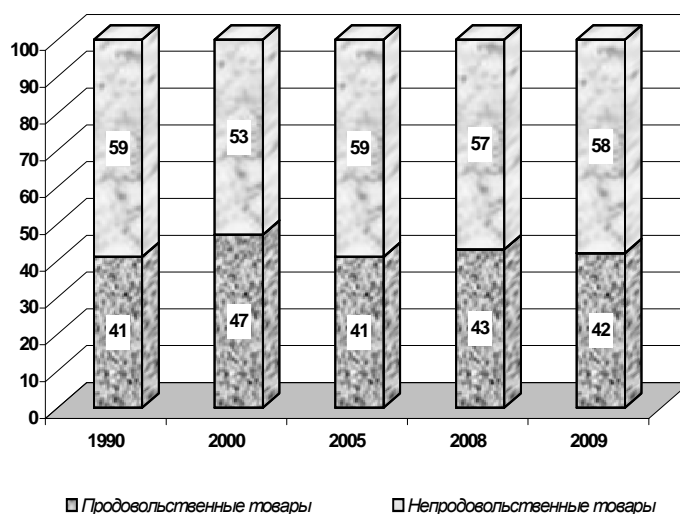

15.5. Оборот розничной торговли по формам проявления

Годы	Оборот розничной торговли- всего	в том числе	
		торгующих организаций	розничных рынков и ярмарок
Миллионов рублей (с 1998г. – тыс.руб.)			
1990	1933	1718	215
2000	16404324	10178830	6225494
2005	42015318	30043385	11971933
2008	93375050	80489145	12885905
2009	104424582	91038002	13386580
В процентах к итогу (в фактически действовавших ценах)			
1990	100	89	11
2000	100	62	38
2005	100	72	28
2008	100	86	14
2009	100	87	13
В процентах к предыдущему году (в сопоставимых ценах)			
1991	107	110	82
2000	111	114	105
2005	113	118	100,9
2008	117	125	84
2009	100,0	101	93

**15.6. Оборот розничной торговли по крупным и средним
предприятиям по видам экономической деятельности**

	тыс. рублей		
	2009	2008	Темп роста в % к предыдущему году
Всего	37601902	37013475	101,6
том числе по видам экономической деятельности:			
Сельское хозяйство, охота и лесное хозяйство	942050	890883	105,7
Рыболовство, рыбоводство	60524	42193	143,4
Добыча полезных ископаемых	38001	41054	92,6
Обрабатывающие производства	599235	911544	65,7
Производство и распределение электроэнергии, газа и воды	77681	84375	92,1
Строительство	-	-	-
Оптовая и розничная торговля; ремонт автотранспортных средств, мотоциклов, бытовых изделий и предметов личного пользования	35517549	34722559	102,3
Гостиницы и рестораны	20923	15762	132,7
Транспорт и связь	321104	268066	119,8
Операции с недвижимым имуществом, в том числе:	283	271	104,4
Государственное управление и обеспе- чение военной безопасности, обяза- тельное социальное обеспечение	5092	14786	34,4
Образование	5731	4032	142,1
Предоставление прочих коммуналь- ных, социальных и персональных услуг	13729	17950	76,5

15.7. Оборот общественного питания по крупным и средним предприятиям по видам экономической деятельности

	тыс. рублей		
	2009	2008	Темп роста в % к предыдущему году
Всего	843767	912873	92,4
том числе по видам экономической деятельности:			
Сельское хозяйство, охота и лесное хозяйство	61623	57271	107,6
Добыча полезных ископаемых	3731	5177	72,1
Обрабатывающие производства	170689	200102	85,3
Производство и распределение электроэнергии, газа и воды	23724	19817	119,7
Строительство	6893	13620	50,6
Оптовая и розничная торговля; ремонт автотранспортных средств, мотоциклов, бытовых изделий и предметов личного пользования	128976	185512	69,5
Гостиницы и рестораны	331463	357198	92,8
Транспорт и связь	12704	16578	76,6
Операции с недвижимым имуществом, аренда и предоставление услуг	237	167	141,9
Государственное управление и обеспе- чение военной безопасности, обязатель- ное социальное обеспечение	16768	11215	149,5
Образование	32602	27311	119,4
Здравоохранение и предоставление социальных услуг	3002	3900	77,0
Предоставление прочих коммунальных, социальных и персональных услуг	51355	15005	в 3,4 р.

15.8. Качество проинспектированных товаров, поступивших на потребительский рынок области ¹⁾

	Забраковано и снижено в сортности товаров, в процентах от общего объема проинспектированных товаров					
	2005		2008		2009	
	отечественных товаров	импортных товаров	отечественных товаров	импортных товаров	отечественных товаров	импортных товаров
Продовольственные товары						
Мясо всех видов	4	0,3	6	...
Мясо птицы	20	20	6	...	7	...
Изделия колбасные	27	...	2	...	5	...
Продукция рыбная пищевая товарная	17	...	7	...	12	...
Масло животное	19	...	4	...	16	...
Масла растительные	18	...	-	...	-	...
Сыры	35	6	5	-	6	...
Яйцо птицы	10	...	4	...
Сахар	16	...	6	...	9	...
Кондитерские изделия	15	...	11	-	8	...
Кофе натуральный	11	...	-	...	4	...
Чай натуральный	-	67	-	...	6	...
Алкогольные напитки						
Водка и ликероводочные изделия	-	-	0,2	0,4	3	-
Вино виноградное и плодое	-	3	3	6	4	4
Коньяки	1	-	0,2	-	6	0,4
Пиво	4	4	9	20	2	...
Непродовольственные товары						
Изделия швейные	32	14	11	19	31	7
Обувь кожаная	25	31	7	32	23	19
Изделия трикотажные (бельевой и верхний трикотаж)	15	26	16	15
Изделия парфюмерно-косметические	21	32	16	4	2	-

¹⁾ По данным территориального управления Роспотребнадзора по Липецкой области.

УСЛУГИ

15.9. Платные услуги населению по видам

	2009 (млн. руб.)	В % к итогу				
		1995	2000	2005	2008	2009
Объем платных услуг, всего	26091,1	100,0	100,0	100,0	100,0	100,0
в том числе по видам:						
бытовые	4511,7	25,5	18,6	16,2	17,3	17,3
транспортные	3755,7	18,6	13,1	16,0	14,7	14,4
связи	4764,4	9,4	12,6	20,3	19,5	18,3
жилищно- коммунальные	7576,5	27,4	28,6	28,8	28,4	28,8
культуры	328,7	1,1	1,3	1,0	1,2	1,3
туристские	388,8	0,4	0,4	0,6	1,4	1,5
физической культуры и спорта	157,5	0,2	0,2	0,4	0,6	0,6
медицинские	1162,0	2,7	4,3	3,4	4,1	4,5
санаторно- оздоровительные	129,0	5,3	3,4	1,0	0,7	0,5
правового характера	359,0	1,4	3,3	1,7	1,4	1,4
системы образования	1740,8	1,8	5,9	6,1	6,8	6,7

Объем платных услуг в 2009г. составил к уровню 2008г. - 102,3%, бытовых услуг - 108,9%.

15.10. Объем бытовых услуг населению по отдельным видам

	2009 (млн. руб.)	В % к итогу				
		1995	2000	2005	2008	2009
Бытовые услуги, всего	4511,7	100,0	100,0	100,0	100,0	100,0
в том числе:						
ремонт и индпошив обуви	135,8	3,8	6,5	4,8	3,1	3,0
ремонт и индпошив одежды, вязка трикотажных изделий	226,8	6,9	6,5	5,6	4,8	5,0
ремонт бытовой радио - электронной аппаратуры, бытовых машин	245,1	6,9	9,7	6,2	5,4	5,4
ремонт и техобслуживание транспортных средств	784,1	5,5	10,4	10,0	16,3	17,4
ремонт и изготовление мебели	170,3	2,1	0,6	4,0	3,5	3,8
химчистка и крашение	14,9	0,2	0,2	0,4	0,4	0,3
ремонт и строительство жилья	1311,9	36,6	26,5	41,3	33,9	29,2
услуги фотографий	191,6	1,7	1,8	3,5	4,0	4,2
услуги бань и душевых	74,2	0,6	1,7	1,3	1,5	1,6
услуги парикмахерских	345,4	4,5	6,5	6,1	6,8	7,7
ритуальные услуги	667,5	4,8	10,0	8,2	12,6	14,8

ВНЕШНЯЯ ТОРГОВЛЯ

15.11. Экспорт и импорт ¹⁾

(в фактически действовавших ценах; миллионов долларов США)

	Экспорт				Импорт			
	2000	2005	2008	2009	2000	2005	2008	2009
Всего	1080,1	2909,7	5531,0	2922,9	181,1	581,0	1573,6	881,8
в том числе:								
со странами вне СНГ	1030,8	2570,9	4840,2	2627,8	119,4	391,4	1188,8	625,3
со странами СНГ	49,3	338,8	690,8	295,1	61,7	189,6	384,8	256,5

15.12. Внешняя торговля с отдельными странами вне СНГ

(в фактически действовавших ценах; тысяч долларов США)

	Экспорт				Импорт			
	2000	2005	2008	2009	2000	2005	2008	2009
Всего	1030820	2570864	4840153	2627797	119409	391415	1188827	625370
в том числе:								
Абхазия	-	-	267	1096	-	-	-	-
Австралия	-	-	-	-	-	5	2486	840
Австрия	485	1009	114	307	3150	29907	76886	43797
Албания	-	995	-	-	-	-	-	-
Аргентина	-	-	-	-	-	848	127	2368
Афганистан	180	7	-	-	8	-	-	-
Бельгия	-	1268	62083	6288	1509	3578	5126	6952
Болгария	349	1272	1452	18	355	12	644	417
Бразилия	15	-	-	-	3883	8869	24111	307
Венгрия	2688	885	73416	10805	4696	18421	38915	19497
Вьетнам	-	-	24	-	204	-	-	339
Гватемала	-	-	-	-	-	65	-	-
Германия	22492	207138	430958	217009	20596	82621	295223	122716
Греция	6	32	-	-	2106	2804	950	1170
Грузия	-	-	-	354	-	-	-	-
Дания	-	201199	539888	394174	714	2709	10865	6018
Египет	16563	969	130	345	-	-	-	-
Замбия	-	-	-	-	-	15	-	-
Зимбабве	-	-	-	-	12	43	-	-
Израиль	1	164	446	693	1826	2226	2584	4223
Индия	413	96	2403	1	3272	2051	835	2825
Индонезия	-	-	-	-	188	130	4	1
Иордания	4	1	362	-	-	-	-	-
Ирак	554	-	5691	4641	-	-	-	-
Иран	15593	104552	32540	119782	42	-	24	388

Торговля и услуги населению

¹⁾ По данным Липецкой таможни, с учетом данных о внешней торговле с Республикой Беларусь.

продолжение табл. 15.12

	Экспорт				Импорт			
	2000	2005	2008	2009	2000	2005	2008	2009
Ирландия	-	-	-	-	11	11	5	42
Исландия	-	-	-	-	-	3987	639	-
Испания	3342	89	-	655	977	4404	4259	2533
Италия	23438	687941	2447570	1370872	14407	79391	100496	75776
Канада	-	523	539	958	110	2185	6580	4096
Кипр	-	66	-	-	-	-	-	-
Китай	2543	20580	188998	4669	225	1686	92816	76786
Кот Д'ивуар	-	-	-	-	-	523	369	-
Куба	510	-	-	-	-	-	1281	-
Латвия	3335	2237	27011	8894	-	127	5579	2033
Ливан	-	-	-	-	12	327	-	90
Литва	5383	3319	1450	1181	26	2804	6271	135
Люксембург	-	-	-	-	2426	590	17047	15409
Малави	-	-	-	-	-	832	-	-
Малайзия	179215	103	215	223	2	256	2803	2075
Марокко	1686	-	-	-	-	182	-	-
Мексика	-	-	-	-	176	88	11	94
Монголия	46	-	-	311	1018	410	1633	1295
Нигерия	-	-	-	-	-	-	-	389
Нидерланды	1	62	370	1414	15777	40516	65774	42354
Новая Зеландия	-	-	-	-	-	-	-	5
Норвегия	-	-	-	-	-	156	21	1090
Объединенные Арабские Эмираты	-	-	113	-	-	-	-	-
Пакистан	-	24	-	-	-	-	-	-
Польша	2416	3901	7862	4687	363	4809	49632	29779
Португалия	-	-	-	-	126	7	-	8
Республика Корея	93	76	-	24	688	1164	138	1460
Республика Македония	-	-	-	70	-	26	3807	2436
Румыния	1333	-	-	-	-	4477	6751	3737
Сан-Марино	-	-	-	-	-	-	-	104
Саудовская Аравия	-	5891	10500	7565	-	-	-	-
Сербия	-	-	2187	584	-	-	13712	13866
Сенегал	-	67	-	-	-	-	-	-
Сингапур	-	-	3	-	1	18	5	13
Сирийская Арабская Республика	-	17	9123	-	-	-	-	-

Торговля и услуги населению

Словакия 652 3544 11170 3056 - 3181 40408 23716

продолжение табл. 15.12

	Экспорт				Импорт			
	2000	2005	2008	2009	2000	2005	2008	2009
Словения	-	-	499	747	6313	1354	3446	3174
Соединенное Королевство	246	60309	69904	66354	872	4022	10856	2570
США	414990	450357	229118	63176	1727	4062	179524	21051
Таиланд	-	12259	-	-	67	11734	3508	835
Тайвань (Китай)	-	-	-	-	175	495	4	199
Танзания	-	106	-	-	-	349	-	-
Тунис	-	-	-	-	-	47	-	-
Турция	293579	741759	599360	308664	67	9594	19538	10238
Филиппины	-	-	-	20	-	60	-	1
Финляндия	24557	22334	54013	18600	8955	5685	8101	5216
Франция	38	64	-	19	9425	16118	36436	13390
Хорватия	-	378	605	245	-	31	1	542
Чешская Республика	7066	13496	25612	5241	1104	1546	17177	2096
Чили	-	-	-	-	-	-	413	-
Швейцария	-	38	-	-	576	6760	5852	4425
Швеция	-	-	-	1981	5276	12613	4693	6992
Шри-Ланка	-	-	-	-	-	-	25	3
Эстония	3115	8654	46	-	-	19	926	3
ЮАР	-	-	-	-	150	-	109	1449
Югославия	1741	3475	-	-	2547	13871	-	-
Япония	123	9608	4016	2074	2810	7779	4996	3808

15.13. Внешняя торговля со странами СНГ¹⁾

(в фактически действовавших ценах; тысяч долларов США)

	Экспорт				Импорт			
	2000	2005	2008	2009	2000	2005	2008	2009
Всего	49271	338788	690816	295085	61690	189627	384819	256499
в том числе:								
Азербайджан	478	3804	16103	16156	2034	820	3	153
Армения	34	1232	896	318	3	-	13	-
Белоруссия	28462	114477	280657	123669	22028	45517	88738	57538
Грузия	-	2126	5298	875	183	-	-	-
Казахстан	2562	32061	50353	39076	2253	1217	30477	12579
Киргизия	270	1829	8363	3860	2185	355	169	44
Молдавия	2434	3815	3610	5116	2693	111	27	-
Таджикистан	3	304	2098	790	1298	59	31	-
Туркмения	210	77	689	1068	-	-	58	20
Узбекистан	336	3690	18094	6538	1349	141	184	619
Украина	14482	175373	304655	97619	27664	141407	265119	185546

¹⁾ По данным Липецкой таможни, с учетом данных о внешней торговле с Республикой Беларусь.

15.14. Товарная структура экспорта в страны вне СНГ
(в фактически действовавших ценах; тысяч долларов США)

	2000		2005		2008		2009	
	тыс. долл. США	в % к итогу	тыс. долл. США	в % к итогу	тыс. долл. США	в % к итогу	тыс. долл. США	в % к итогу
Экспорт - всего	1030820	100	2570864	100	4840153	100	2627797	100
в том числе:								
Продовольственные товары и сырье, для их производства	252	0,0	20308	0,8	25845	0,5	28038	1,1
Минеральные продукты и топливно-энергетические товары	4529	0,5	6905	0,3	74536	1,5	16199	0,6
Продукция химической промышленности	2136	0,2	3773	0,1	13734	0,3	1882	0,1
Кожевенное сырье, пушнина и изделия из них	174	0,0	134	0,0	-	-	1	0,0
Древесина, целлюлозно-бумажные изделия	103	0,0	527	0,0	154	0,0	402	0,0
Текстиль, текстильные изделия и обувь	4992	0,5	240	0,0	2	0,0	13	0,0
Металлы и изделия из них	1010976	98,1	2534541	98,6	4721146	97,6	2577377	98,1
Машиностроительная продукция	7575	0,7	3873	0,2	4575	0,1	3698	0,1
Прочие товары	83	0,0	563	0,0	161	0,0	187	0,0

15.15. Товарная структура экспорта в страны СНГ¹⁾
(в фактически действовавших ценах; тысяч долларов США)

	2000		2005		2008		2009	
	тыс. долл. США	в % к итогу	тыс. долл. США	в % к итогу	тыс. долл. США	в % к итогу	тыс. долл. США	в % к итогу
Экспорт - всего	49271	100	338788	100	690816	100	295085	100
в том числе:								
Продовольственные товары и сырье, для их производства	620	1,3	26591	7,8	66609	9,6	38919	13,2
Минеральные продук-	91	0,2	3584	1,1	17255	2,5	15384	5,2

ты и топливно-энергетические товары									
Продукция химической промышленности	351	0,7	539	0,2	2282	0,3	1561	0,5	

Продолжение табл.15.15

	2000		2005		2008		2009	
	тыс. долл. США	в % к итогу	тыс. долл. США	в % к итогу	тыс. долл. США	в % к итогу	тыс. долл. США	в % к итогу
Кожевенное сырье, пушнина и изделия из них	18	0,0	651	0,2	30	0,0	-	-
Древесина, целлюлозно-бумажные изделия	21	0,0	847	0,3	1756	0,3	1068	0,4
Текстиль, текстильные изделия и обувь	9	0,0	302	0,1	80	0,0	58	0,0
Металлы и изделия из них	38319	77,8	217987	64,3	446192	64,6	119603	40,5
Машиностроительная продукция	9368	19,0	87327	25,7	156062	22,6	116914	39,6
Прочие товары	474	1,0	960	0,3	550	0,1	1578	0,5

¹⁾ По данным Липецкой таможни, с учетом данных о внешней торговле с Республикой Беларусь.

15.16. Товарная структура импорта из стран вне СНГ
(в фактически действовавших ценах; тысяч долларов США)

	2000		2005		2008		2009	
	тыс. долл. США	в % к итогу	тыс. долл. США	в % к итогу	тыс. долл. США	в % к итогу	тыс. долл. США	в % к итогу
Импорт - всего	119409	100	391415	100	1188827	100	625370	100
в том числе:								
Продовольственные товары и сырье, для их производства	13945	11,7	25706	6,6	83022	7,0	49845	8,0
Минеральные продукты и топливно-энергетические товары	1447	1,2	2057	0,5	174831	14,7	16005	2,6
Продукция химической промышленности	41396	34,7	100785	25,8	133672	11,3	89800	14,3
Кожевенное сырье, пушнина и изделия из них	48	0,0	-	-	20	0,0	4	0,0
Древесина, целлюлозно-бумажные изделия	2383	2,0	19226	4,9	7622	0,6	1585	0,2

Торговля и услуги населению

Текстиль, текстильные изделия и обувь	44	0,0	8	0,0	318	0,0	337	0,1
Металлы и изделия из них	6009	5,0	19142	4,9	65514	5,5	41864	6,7

продолжение табл.15.16

	2000		2005		2008		2009	
	тыс. долл. США	в % к ито-гу	тыс. долл. США	в % к ито-гу	тыс. долл. США	в % к ито-гу	тыс. долл. США	в % к ито-гу
Драгоценные камни, драгоценные металлы и изделия из них	-	-	137	0,0	100	0,0	-	-
Машиностроительная продукция	39878	33,4	213002	54,4	704997	59,3	415038	66,4
Прочие товары	14259	12,0	11352	2,9	18731	1,6	10892	1,7

15.17. Товарная структура импорта из стран СНГ¹⁾
(в фактически действовавших ценах; тысяч долларов США)

	2000		2005		2008		2009	
	тыс. долл. США	в % к ито-гу	тыс. долл. США	в % к ито-гу	тыс. долл. США	в % к ито-гу	тыс. долл. США	в % к ито-гу
Импорт - всего	61690	100	189627	100	384819	100	256499	100
в том числе:								
Продовольственные товары и сырье, для их производства	11444	18,6	32509	17,1	66529	17,3	95915	37,4
Минеральные продукты и топливно-энергетические товары	31	0,0	41453	21,9	59979	15,6	24965	9,7
Продукция химической промышленности	486	0,8	6358	3,4	13748	3,6	11849	4,6
Кожевенное сырье, пушнина и изделия из них	7	0,0	8	0,0	4	0,0	20	0,0
Древесина, целлюлозно-бумажные изделия	651	1,1	4332	2,3	6671	1,7	5398	2,1
Текстиль, текстильные изделия и обувь	272	0,4	252	0,1	1065	0,3	496	0,2
Металлы и изделия из них	7354	11,9	20117	10,6	77792	20,2	34880	13,6

Машиностроительная продукция	31376	50,9	69068	36,4	153723	39,9	77668	30,3
Прочие товары	10069	16,3	15530	8,2	5308	1,4	5308	2,1

¹⁾ По данным Липецкой таможни, с учетом данных о внешней торговле с Республикой Беларусь.

Методологические пояснения

В разделе приведены данные об обороте розничной торговли и общественного питания, объеме платных населению.

Оборот розничной торговли представляет собой выручку от продажи товаров населению для личного потребления или использования в домашнем хозяйстве за наличный расчет или оплаченных по кредитным карточкам, по расчетным чекам банков, по перечислениям со счетов вкладчиков, по поручению физического лица без открытия счета, посредством платежных карт.

Стоимость товаров, проданных (отпущенных) отдельным категориям населения со скидкой, или полностью оплаченных органами социальной защиты, включается в оборот розничной торговли в полном объеме. В оборот розничной торговли не включается стоимость товаров, отпущенных из розничной сети юридическим лицам (в том числе организациям социальной сферы, спецпотребителям и т.п.) и индивидуальным предпринимателям, и оборот общественного питания.

В оборот розничной торговли продовольственными товарами, помимо стоимости проданных населению продуктов питания, включается также стоимость алкогольных напитков.

Оборот общественного питания представляет собой выручку от продажи собственной кулинарной продукции (блюд, кулинарных изделий, полуфабрикатов) и покупных товаров без кулинарной обработки (мучных, кондитерских, хлебобулочных изделий) населению для потребления, главным образом, на месте, а также организациям и индивидуальным предпринимателям для организации питания различных контингентов населения.

Оборот розничной торговли (оборот общественного питания) включает данные, как по организациям, для которых эта деятельность является основной, так и по организациям других видов деятельности, осуществляющих продажу населению потребительских товаров (кулинарной продукции), через собственные торговые заведения (заведения общественного питания), или с оплатой через свою кассу. Оборот розничной торговли, кроме того, включает стоимость товаров, проданных индивидуальными предпринимателями и физическими лицами на розничных рынках и ярмарках.

Оборот розничной торговли (оборот общественного питания) формируется по данным сплошного федерального статистического наблюдения за организациями, не относящимися к субъектам малого предпринимательства, выборочных обследований малых предприятий розничной торговли (за исключением микропредприятий), обследования розничных рынков, а также ежегодных выборочных обследований микропредприятий и индивидуальных предпринимателей с распространением полученных данных на генеральную совокупность объектов наблюдения.

В соответствии с требованиями системы национальных счетов эти показатели досчитываются на объемы скрытой деятельности.

Индекс физического объема оборота розничной торговли – относительный показатель, характеризующий изменения объема продажи товарной массы в сравниваемых периодах в сопоставимых ценах.

Объем платных услуг населению – объем потребления населением различных видов услуг, измеряется денежной суммой, уплаченной непосредственно гражданами, которым оказаны услуги, и предприятиями (организациями) в виде доплат или полной оплаты оказанных их работникам услуг.

В разделе представлен экспорт и импорт отдельных товаров по Липецкой области, а также по отдельным странам.

Данные об экспорте и импорте продукции приводятся по данным таможенной статистики с учетом внешней торговли с Республикой Беларусь.

Экспорт – вывоз из страны товаров отечественного производства, а также реэкспорт товаров.

Импорт – ввоз из-за границы товаров и услуг для реализации на внутреннем рынке страны – импортера.

**16. НАУЧНЫЕ ИССЛЕДОВАНИЯ, ИНФОРМАЦИОННЫЕ И
КОММУНИКАЦИОННЫЕ ТЕХНОЛОГИИ**

НАУЧНЫЕ ИССЛЕДОВАНИЯ

16. 1. Наука в области¹⁾

	2000	2005	2008	2009
Число организаций, выполнивших исследования и разработки – всего:	16	10	11	10
в том числе:				
научно-исследовательские организации	7	4	3	3
конструкторские бюро	1	-	-	-
проектно-изыскательские организации	1	-	-	-
высшие учебные заведения	1	3	4	3
промышленные предприятия	2	2	2	1
Прочие	4	1	2	3
Численность персонала, занятого исследованиями и разработками, Человек	547	362	353	369
в том числе:				
исследователи	187	119	156	188
техники	82	46	28	28
вспомогательный персонал	175	158	124	123
прочий персонал	103	39	45	30
Внутренние затраты на исследования и разработки - по видам затрат, тыс. Рублей				
Все затраты	22806	33683	81876	69902
Внутренние текущие затраты	22159	33683	81737	68984
Оплата труда	12105	20100	41362	38597
Отчисление единого социального налога	4441	5271	9888	10244
Приобретение оборудования	46	324	542	416
Другие материальные затраты	2343	3644	8039	13100
Прочие текущие затраты	3224	4344	21906	6627
Капитальные затраты	647	-	139	918
Земельные участки и здания	-	-	-	-
Приобретение оборудования	20	-	139	918
Прочие капитальные затраты	627	-	-	-

¹⁾ Статистические данные охватывают предприятия и организации (без субъектов малого предпринимательства), выполняющие научные исследования и разработки, независимо от их принадлежности к тому или иному виду экономической деятельности.

16.2. Поступление заявок на выдачу патентов и выдача патентов на них¹⁾

	2000	2005	2007	2008	2009
Подано заявок на выдачу патентов на:					
изобретения	95	101	78	105	80
полезные модели	29	18	16	23	26
промышленные образцы	6	1	9
Выдано патентов на:					
изобретения	78	81	60	74	74
полезные модели	18	10	9	19	27
промышленные образцы	5	2	2

ПОДГОТОВКА НАУЧНЫХ КАДРОВ

16.3. Основные показатели деятельности аспирантуры²⁾

Годы	Число организаций, ведущих подготовку аспирантов	Численность аспирантов (на конец года), человек	Прием в аспирантуру, человек	Выпуск из аспирантуры, человек	в том числе с защитой диссертации
2000	3	457	178	104	19
2005	3	504	170	139	54
2007	3	540	202	122	41
2008	3	560	207	130	44
2009	3	648	269	143	44

16.4. Основные показатели деятельности докторантуры²⁾

Годы	Число организаций, ведущих подготовку докторантов	Численность докторантов (на конец года), человек	Прием в докторантуру, человек	Выпуск из докторантуры, человек	в том числе с защитой диссертации
2000	1	4	1	-	-
2005	2	18	6	4	2
2007	2	18	5	6	2
2008	2	16	5	7	3
2009	2	16	6	6	2

¹⁾ По данным Роспатента.

²⁾ Подготовку аспирантов в Липецкой области ведут: Липецкий государственный технический университет, Липецкий государственный педагогический университет, Елецкий государственный университет им. И.А. Бунина; подготовку докторантов: Липецкий государственный технический университет, Елецкий госуниверситет им.И.А. Бунина.

**ИННОВАЦИОННАЯ ДЕЯТЕЛЬНОСТЬ ПРОМЫШЛЕННЫХ
ОРГАНИЗАЦИЙ**

**16. 5. Число организаций, осуществляющих
технологические инновации**

	Число организаций, осуществляющих технологические инновации, единиц			Удельный вес организаций, осуществляющих технологические инновации в общем числе обследованных организаций данного вида деятельности, %		
	2005	2008	2009	2005	2008	2009
Всего по организациям, относящимся к виду деятельности «Промышленность»	23	23	20	11,1	11,1	10,2
в том числе по видам экономической деятельности:						
Добыча полезных ископаемых	-	1	-	-	20,0	-
Обрабатывающие производства	20	19	15	11,9	11,0	9,1
производство пищевых продуктов, включая напитки, и табака	9	12	6	17,0	21,8	11,8
химическое производство	1	-	-	100,0	-	-
производство прочих неметаллических минеральных продуктов	3	1	1	30,0	6,3	6,7
металлургическое производство и производство готовых металлических изделий	-	1	2	-	7,1	13,3
производство машин и оборудования	5	3	3	22,7	13,6	14,3
производство электрооборудования, электронного и оптического оборудования	2	2	3	14,3	16,7	23,1
Производство и распределение электроэнергии, газа и воды	3	3	5	8,3	10,0	19,2

16. 6. Объем инновационной продукции промышленных организаций
(тыс. рублей)

	Объем инновационной продукции	из нее продукция:	
		подвергавшаяся значительным технологическим изменениям или вновь внедренная	подвергавшаяся усовершенствованию
Всего			
2005	6954907	6918785	36122
2007	9829450	9484222	345228
2008	14792971	14648395	144576
2009	30142785	14116851	16025934
Добыча прочих полезных ископаемых, кроме топливно-энергетических			
2005	-	-	-
2007	4723	-	4723
2008	24972	24972	-
2009	-	-	-
Обрабатывающие производства			
2005	6954907	6918785	36122
2007	9691819	9365833	325986
2008	14539168	14397173	141995
2009	29982082	13957661	16024421
производство пищевых продуктов, включая напитки, и табака			
2005	6860752	6860752	-
2007	4476906	4152954	323952
2008	6980546	6978551	1995
2009	8826256	8826256	-
текстильное и швейное производство			
2005	2216	-	2216
2007	-	-	-
2008	-	-	-
2009	-	-	-
химическое производство			
2005	1497	-	1497
2007	2034	-	2034
2008	-	-	-
2009	-	-	-
производство прочих минеральных неметаллических продуктов			
2005	3432	1176	2256
2007	45870	45870	-
2008	349665	349665	-
2009	247717	99475	148242

	Объем инноваци- онной продукции	из нее продукция:	
		подвергавшаяся значительным технологическим изменениям или вновь внедренная	подвергавшаяся усовершенствованию
металлургическое производство и производство готовых металлических изделий			
2005	-	-	-
2007	4937674	4937674	-
2008	6539102	6539102	-
2009	20671691	4888875	15782816
производство машин и оборудования			
2005	56857	56857	-
2007	151938	151938	-
2008	435522	435522	-
2009	56813	56813	-
производство электрооборудования электронного и оптического оборудования			
2005	30153	-	30153
2007	77397	77397	-
2008	234333	94333	140000
2009	179605	86242	93363
Производство и распределение электроэнергии, газа и воды			
2005	-	-	-
2007	132908	118389	14519
2008	228831	226250	2581
2009	160703	159190	1513

16.7. Затраты организаций на технологические инновации

по типам инноваций и видам экономической деятельности

(тыс. рублей)

	Все затраты	из них:	
		на продуктовые инновации	на процессные инновации
Всего			
2005	891772	640191	251581
2007	1542483	1270990	271493
2008	1852157	932272	919885
2009	25643839	1467241	24176598
Добыча полезных ископаемых			
2005	-	-	-
2007	84598	84598	-
2008	5242	5242	-
2009	-	-	-
Обрабатывающие производства			
2005	888986	639911	249075
2007	964653	694859	269794
2008	1300427	927030	373397
2009	25262052	1466622	23795430
производство пищевых продуктов, включая напитки, и табака			
2005	819954	621575	198379
2007	763770	501624	262146
2008	674445	320103	354342
2009	601403	408494	192909
химическое производство			
2005	109	109	-
2007	10	10	-
2008	-	-	-
2009	-	-	-
производство прочих неметаллических минеральных продуктов			
2005	20326	358	19968
2007	145583	145583	-
2008	39331	39331	-
2009	600	-	600
металлургическое производство и производство готовых металлических изделий			
2005	-	-	-
2007	2367	-	2367
2008	498984	498984	-
2009	24597738	1019738	23578000

	Все затраты	из них:	
		на продуктовые инновации	на процессные инновации
производство машин и оборудования			
2005	34455	3727	30728
2007	18743	18240	503
2008	39353	32765	6588
2009	3691	2865	826
производство электрооборудования, электронного и оптического оборудования			
2005	14142	14142	-
2007	34180	29402	4778
2008	48314	35847	12467
2009	58620	35525	23095
Производство и распределение электроэнергии, газа, пара и горячей воды			
2005	2786	280	2506
2007	493232	491533	1699
2008	546488	-	546488
2009	381787	619	381168

ИНФОРМАЦИОННО-КОММУНИКАЦИОННЫЕ ТЕХНОЛОГИИ

**16.8. Число организаций, использовавших
информационные и коммуникационные технологии (ИКТ),
по видам экономической деятельности**

	Число обсле- дован- ных ор- ганиза- ций	Организации, использовавшие			
		персо- наль- ные компь- ютеры	локаль- ные вы- числи- тельные сети	элек- трон- ную почту	сеть Ин- тер- нет
Всего по области					
2005	1145	1107	605	684	578
2007	1594	1496	804	1155	1065
2008	1773	1642	905	1278	1219
2009	1888	1769	969	1382	1326
Лесное хозяйство и предоставле- ние услуг в этой области					
2005	9	9	3	2	2
2007	9	9	3	7	6
2008	9	9	4	7	7
2009	8	8	3	8	8
Рыболовство, рыбоводство					
2005	1	1	-	1	1
2007	1	1	1	1	1
2008	1	1	1	1	1
2009	4	3	1	1	1
Добыча полезных ископаемых					
2005	5	5	5	5	4
2007	6	6	5	5	5
2008	6	6	6	6	5
2009	6	6	6	6	5
Производство пищевых продук- тов, включая напитки, и табака					
2005	53	51	36	41	41
2007	61	54	38	44	43
2008	62	55	44	48	47
2009	55	48	40	47	47
Текстильное и швейное произ- водство					
2005	11	9	4	4	4
2007	8	8	2	5	5
2008	9	9	4	6	6
2009	8	8	3	5	5
Производство кожи, изделий из кожи и производство обуви					
2005	2	2	2	2	2
2007	1	1	1	1	1
2008	1	1	1	1	1
2009	1	1	1	1	1

	Число обследованных организаций	Организации, использовавшие			
		персональные компьютеры	локальные вычислительные сети	электронную почту	сеть Интернет
Обработка древесины и производство изделий из дерева и пробки, кроме мебели					
2005	-	-	-	-	-
2007	1	-	-	-	-
2008	1	1	-	-	1
2009	1	1	1	1	1
Целлюлозно-бумажное производство, издательская и полиграфическая деятельность					
2005	8	4	2	2	2
2007	31	30	16	26	25
2008	30	30	15	26	26
2009	31	31	15	26	26
Химическое производство					
2005	1	1	1	1	1
2007	2	2	2	1	2
2008	5	5	1	5	5
2009	4	4	3	4	4
Производство резиновых и пластмассовых изделий					
2005	4	4	2	4	4
2007	4	4	3	4	4
2008	6	6	4	6	6
2009	7	7	6	7	7
Производство прочих неметаллических минеральных продуктов					
2005	11	11	9	10	8
2007	17	17	16	17	17
2008	16	16	15	16	16
2009	15	15	12	15	15
Металлургическое производство и производство готовых металлических изделий					
2005	14	14	13	11	10
2007	15	13	12	12	12
2008	15	15	9	13	13
2009	15	15	11	15	15
Производство машин и оборудования					
2005	23	21	15	15	15
2007	24	23	18	21	23
2008	21	21	17	19	20
2009	22	21	17	20	21

Продолжение табл. 16.8

	Число обсле- дован- ных ор- ганиза- ций	Организации, использовавшие			
		персо- наль- ные компь- ютеры	локаль- ные вы- числи- тельные сети	элек- трон- ную почту	сеть Ин- тер- нет
Производство электрооборудова- ния, электронного и оптического оборудования					
2005	11	11	9	10	10
2007	8	8	6	6	6
2008	12	11	9	11	11
2009	13	12	10	12	12
Производство транспортных средств и оборудования					
2005	5	5	5	5	5
2007	3	2	2	2	2
2008	1	1	1	1	1
2009	1	1	1	1	1
Прочие производства					
2005	1	1	1	1	1
2007	1	1	1	1	1
2008	1	1	1	1	1
2009	3	3	1	1	1
Производство и распределение электроэнергии, газа и воды					
2005	16	15	10	9	9
2007	38	35	26	31	31
2008	27	27	20	26	27
2009	31	29	22	26	27
Строительство					
2005	65	64	40	32	32
2007	65	63	28	49	51
2008	73	71	32	61	64
2009	67	66	36	61	60
Оптовая и розничная торговля; ремонт автотранспортных средств мотоциклов, бытовых изделий и предметов личного пользования					
2005	91	85	58	64	54
2007	119	105	60	92	84
2008	107	96	60	82	81
2009	123	112	69	99	101
Деятельность гостиниц и ресто- ранов					
2005	11	10	4	4	5
2007	19	16	4	7	9
2008	18	15	4	9	9
2009	22	17	5	11	12

Продолжение табл. 16.8

	Число обследованных организаций	Организации, использовавшие			
		персональные компьютеры	локальные вычислительные сети	электронную почту	сеть Интернет
Транспорт и связь					
2005	77	75	59	62	41
2007	88	88	60	72	58
2008	85	85	62	74	59
2009	84	83	63	78	59
Финансовая деятельность					
2005	24	24	24	23	24
2007	20	20	20	19	19
2008	34	34	32	33	33
2009	44	41	39	40	40
Операции с недвижимым имуществом, аренда и предоставление услуг					
2005	68	66	45	51	50
2007	97	87	58	62	67
2008	133	120	77	93	95
2009	150	141	97	113	116
Государственное управление и обеспечение военной безопасности; обязательное социальное обеспечение					
2005	493	480	163	216	152
2007	526	525	254	471	391
2008	540	539	281	485	425
2009	573	566	295	503	441
Высшее профессиональное образование					
2005	11	11	10	9	9
2007	14	14	12	13	13
2008	17	17	14	16	16
2009	19	19	15	19	19
Здравоохранение и предоставление социальных услуг					
2005	94	93	66	79	71
2007	147	147	117	128	133
2008	165	165	133	152	156
2009	181	179	146	168	173
Деятельность по организации отдыха и развлечений, культуры и спорта					
2005	35	35	19	21	21
2007	269	217	39	58	56
2008	378	285	58	80	87
2009	400	332	52	94	108

16.9. Персональные компьютеры в организациях по видам экономической деятельности организаций

(штук)

	Число персональных компьютеров	из них:			Число персональных компьютеров на 100 работников	
		в составе локальных вычислительных сетей	имевшие доступ к глобальным сетям	в том числе к сети Интернет	всего	из них имеющих доступ к сети Интернет
Всего по области						
2005	36603	26347	10270	8120	17	4
2007	50986	37856	17858	14578	21	6
2008	57784	44184	21585	19749	24	8
2009	63748	48435	26226	23545	28	10
Лесное хозяйство и предоставление услуг в этой области						
2005	42	10	2	2	4	-
2007	74	17	11	11	6	1
2008	85	27	22	22	8	2
2009	67	31	26	26	6	2
Рыболовство, рыбоводство						
2005	2	-	1	1	1	1
2007	5	2	1	1	3	1
2008	6	2	1	1	3	1
2009	8	2	1	1	3	-
Добыча полезных ископаемых						
2005	142	106	87	87	6	4
2007	271	127	122	122	10	5
2008	289	237	132	112	12	4
2009	281	231	159	157	13	7
Производство пищевых продуктов, включая напитки, и табака						
2005	1802	1587	752	750	9	4
2007	2603	1855	912	912	12	4
2008	3697	2911	1703	1668	17	8
2009	3257	3030	2232	2172	16	11
Текстильное и швейное производство						
2005	78	44	6	6	5	-
2007	57	25	28	28	5	2
2008	79	49	39	39	7	3
2009	79	51	42	42	10	5

Продолжение табл. 16.9

	Число персональных компьютеров	из них:			Число персональных компьютеров на 100 работников	
		в составе локальных вычислительных сетей	имевшие доступ к глобальным сетям	в том числе к сети Интернет	всего	из них имеющих доступ к сети Интернет
Производство кожи, изделий из кожи и производство обуви						
2005	67	38	4	4	14	1
2007	36	32	13	13	14	5
2008	34	31	9	9	14	4
2009	29	29	10	10	16	6
Обработка древесины и производство изделий из дерева и пробки, кроме мебели						
2005	-	-	-	-	-	-
2007	-	-	-	-	-	-
2008	1	-	1	1	100	100
2009	1	-	1	1	100	100
Целлюлозно-бумажное производство, издательская и полиграфическая деятельность						
2005	86	80	53	53	24	17
2007	393	273	214	214	37	20
2008	405	286	259	258	37	23
2009	441	320	301	301	33	23
Химическое производство						
2005	90	40	20	20	7	2
2007	7	7	7	7	1	1
2008	35	19	22	21	5	3
2009	24	14	18	18	5	4
Производство резиновых и пластмассовых изделий						
2005	163	104	71	70	16	7
2007	157	150	78	78	11	6
2008	332	297	177	152	16	7
2009	496	494	203	203	22	9
Производство прочих неметаллических минеральных продуктов						
2005	372	300	133	62	9	2
2007	673	615	245	243	13	5
2008	681	619	261	258	14	5
2009	709	632	369	368	15	8

Продолжение табл. 16.9

	Число персональных компьютеров	из них:			Число персональных компьютеров на 100 работников	
		в составе локальных вычислительных сетей	имевшие доступ к глобальным сетям	в том числе к сети Интернет	всего	из них имеющих доступ к сети Интернет
Металлургическое производство и производство готовых металлических изделий						
2005	5680	4792	1103	1103	13	2
2007	6910	5644	1577	1577	17	4
2008	7421	6065	1979	1979	20	5
2009	8425	6309	2226	2226	24	6
Производство машин и оборудования						
2005	1377	1225	396	396	10	3
2007	2024	1836	793	708	13	5
2008	2452	1784	855	765	18	6
2009	2374	1805	947	870	21	8
Производство электрооборудования, электронного и оптического оборудования						
2005	292	168	76	76	8	2
2007	255	130	68	68	8	2
2008	291	190	109	109	10	4
2009	342	232	160	160	11	5
Производство транспортных средств и оборудования						
2005	112	93	77	9	10	1
2007	50	38	37	14	17	5
2008	35	24	24	2	16	1
2009	26	20	20	2	19	1
Прочие производства						
2005	12	10	1	1	8	1
2007	31	19	8	8	18	5
2008	26	26	23	20	15	11
2009	28	26	23	20	13	9

	Число персональных компьютеров	из них:			Число персональных компьютеров на 100 работников	
		в составе локальных вычислительных сетей	имевшие доступ к глобальным сетям	в том числе к сети Интернет	всего	из них имеющих доступ к сети Интернет
Производство и распределение электроэнергии, газа и воды						
2005	1290	1078	497	401	19	6
2007	2615	2413	817	727	19	5
2008	2903	2736	1158	1091	23	9
2009	3668	3167	1757	1295	24	9
Строительство						
2005	878	470	125	123	6	1
2007	1025	636	335	334	7	2
2008	1352	909	521	520	9	3
2009	1318	909	740	739	10	6
Оптовая и розничная торговля; ремонт автотранспортных средств мотоциклов, бытовых изделий и предметов личного пользования						
2005	1819	1255	478	388	13	3
2007	2726	1990	1353	1211	18	8
2008	2968	2314	1673	1623	22	12
2009	3416	2499	1991	1921	24	13
Деятельность гостиниц и ресторанов						
2005	38	15	9	9	7	2
2007	98	45	26	26	9	2
2008	125	75	48	48	12	5
2009	124	66	62	62	12	6
Транспорт и связь						
2005	3765	3068	2150	1063	15	4
2007	4107	2994	2316	1741	17	7
2008	4631	3821	2974	2255	19	9
2009	5195	4167	3387	2658	23	12
Финансовая деятельность						
2005	2603	2451	634	564	83	18
2007	3017	2970	2189	644	97	21
2008	3916	3756	1068	878	96	22
2009	4780	4032	1640	1167	119	29

Продолжение табл. 16.9

	Число персональных компьютеров	из них:			Число персональных компьютеров на 100 работников	
		в составе локальных вычислительных сетей	имевшие доступ к глобальным сетям	в том числе к сети Интернет	всего	из них имеющих доступ к сети Интернет
Операции с недвижимым имуществом, аренда и предоставление услуг						
2005	2018	1465	407	269	28	4
2007	3217	2634	1021	729	35	8
2008	3582	2894	1012	930	44	11
2009	4171	3511	1191	1106	49	13
Государственное управление и обеспечение военной безопасности; обязательное социальное обеспечение						
2005	8960	5302	1716	1425	48	8
2007	13039	9007	3093	2611	68	14
2008	13446	10003	4006	3534	80	21
2009	14272	11100	4606	3948	95	26
Высшее профессиональное образование						
2005	2284	1653	1202	988	55	24
2007	2957	2335	1713	1713	66	38
2008	3316	2296	2208	2208	74	49
2009	3472	2542	2326	2326	77	51
Здравоохранение и предоставление социальных услуг						
2005	2235	770	159	141	8	-
2007	3652	1643	607	564	10	2
2008	4349	2243	918	865	11	2
2009	5019	2609	1282	1249	12	3
Деятельность по организации отдыха и развлечений, культуры и спорта						
2005	396	223	111	109	23	6
2007	987	419	274	274	17	5
2008	1327	570	383	381	19	5
2009	1726	607	506	497	23	7

16.10. Организации, имевшие web – сайт, по видам экономической деятельности

(единиц)

	2005	2007	2008	2009
Всего по области	142	233	315	352
Лесное хозяйство и предоставление услуг в этой области	-	-	-	-
Рыболовство, рыбоводство	-	-	-	1
Добыча полезных ископаемых	2	3	2	3
Производство пищевых продуктов, включая напитки, и табака	6	14	13	15
Текстильное и швейное производство	1	1	2	2
Производство кожи, изделий из кожи и производство обуви	1	1	1	1
Целлюлозно-бумажное производство, издательская и полиграфическая деятельность	-	5	5	7
Химическое производство	-	1	1	1
Производство резиновых и пластмассовых изделий	3	3	4	4
Производство прочих неметаллических минеральных продуктов	6	10	11	10
Металлургическое производство и производство готовых металлических изделий	5	10	11	11
Производство машин и оборудования	11	15	14	13
Производство электрооборудования, электронного и оптического оборудования	4	3	3	5
Производство транспортных средств и оборудования	-	2	1	1
Прочие производства	-	-	-	-
Производство и распределение электроэнергии, газа и воды	4	7	8	8
Строительство	9	11	14	18
Оптовая и розничная торговля; ремонт автотранспортных средств мотоциклов, бытовых изделий и предметов личного пользования	12	23	27	34
Деятельность гостиниц и ресторанов	2	1	2	1
Транспорт и связь	9	12	14	18
Финансовая деятельность	11	8	18	20
Операции с недвижимым имуществом, аренда и предоставление услуг	10	16	25	29
Государственное управление и обеспечение военной безопасности; обязательное социальное обеспечение	25	54	81	92
Высшее профессиональное образование	6	9	13	13
Здравоохранение и предоставление социальных услуг	7	12	25	25
Деятельность по организации отдыха и развлечений, культуры и спорта	8	12	20	20

16.11. Затраты организаций на информационные и коммуникационные технологии по видам экономической деятельности организаций

(тыс. рублей)

	Затраты на информационные и коммуникационные технологии	в том числе затраты на:			
		приобретение вычислительной техники	приобретение программных средств	оплату услуг связи	оплату услуг сторонних организаций и специалистов (кроме услуг связи и обучения)
Всего по области					
2005	1131153,2	514524,5	139112,3	217677,4	223101,7
2007	1785796,7	377176,5	308502,0	556219,2	254031,3
2008	1684361,7	510682,5	259363,4	451591,7	303058,1
2009	1779020,5	450942,5	407711,9	460653,6	343416,9
Лесное хозяйство и предоставление услуг в этой области					
2005	1028,0	581,3	185,6	188,6	-
2007	1179,7	449,1	54,1	558,3	118,2
2008	1223,3	520,1	34,2	513,0	134,5
2009	1058,5	62,0	70,1	648,4	259,9
Рыболовство, рыбоводство					
2005	33,0	17,0	-	6,0	10,0
2007	220,0	-	-	194,0	22,0
2008	110,0	-	4,0	87,0	16,0
2009	263,9	15,0	3,0	132,9	63,0
Добыча полезных ископаемых					
2005	2595,0	860,0	577,0	968,0	190,0
2007	7092,5	2133,7	2013,4	2623,4	109,0
2008	5798,0	1365,2	470,2	3110,4	492,2
2009	6134,9	1537,8	207,4	3673,4	716,3
Производство пищевых продуктов, включая напитки, и табака					
2005	119312,9	36416,3	46566,5	32359,7	1282,7
2007	94726,3	39484,9	9889,0	39382,4	2674,2
2008	104687,1	40962,9	18351,3	36770,5	5083,8
2009	96157,4	31696,0	7171,6	47219,8	3783,7

Продолжение табл. 16.11

	Затраты на информационные и коммуникационные технологии	в том числе затраты на:			
		приобретение вычислительной техники	приобретение программных средств	оплату услуг связи	оплату услуг сторонних организаций и специалистов (кроме услуг связи и обучения)
Текстильное и швейное производство					
2005	1093,1	157,0	431,0	326,1	50,0
2007	774,1	71,6	2,0	503,3	136,4
2008	1170,2	266,4	7,2	772,2	82,0
2009	4416,1	111,9	-	4127,4	74,8
Производство кожи, изделий из кожи и производство обуви					
2005	609,0	92,0	-	359,0	133,0
2007	144,0	19,0	-	122,0	3,0
2008	217,1	37,1	-	180,0	-
2009	120,0	-	-	120,0	-
Обработка древесины и производство изделий из дерева и пробки, кроме мебели					
2005	-	-	-	-	-
2007	-	-	-	-	-
2008	2,1	-	-	2,1	-
2009	2,1	-	-	2,1	-
Целлюлозно-бумажное производство, издательская и полиграфическая деятельность					
2005	2288,0	987,0	267,0	865,0	169,0
2007	6049,5	1843,3	683,6	3209,8	312,8
2008	6977,8	1826,2	972,1	3921,2	182,1
2009	5863,0	746,5	500,3	4171,7	281,5
Химическое производство					
2005	1195,2	-	-	1107,0	-
2007	782,8	153,2	50,6	579,0	-
2008	887,0	83,0	50,0	691,7	62,3
2009	1536,6	44,0	253,1	1234,8	4,7

Продолжение табл. 16.11

	Затраты на информационные и коммуникационные технологии	в том числе затраты на:			
		приобретение вычислительной техники	приобретение программных средств	оплату услуг связи	оплату услуг сторонних организаций и специалистов (кроме услуг связи и обучения)
Производство резиновых и пластмассовых изделий					
2005	2754,0	786,0	218,0	1735,0	-
2007	4927,4	1423,0	700,8	2731,2	20,4
2008	3533,6	693,0	337,8	2472,8	18,0
2009	4786,4	479,4	160,7	3273,2	92,1
Производство прочих неметаллических минеральных продуктов					
2005	7035,0	2258,0	264,0	3448,0	722,0
2007	30021,2	6290,0	6613,9	10255,2	2992,9
2008	23873,6	5008,3	2712,6	8842,1	6664,8
2009	18659,6	2841,8	2412,1	8718,6	4166,8
Металлургическое производство и производство готовых металлических изделий					
2005	272708,8	167422,1	21416,0	37323,1	35056,6
2007	333719,0	67022,2	83280,2	33435,3	80578,5
2008	267667,9	88557,2	61125,6	35484,6	61613,1
2009	566348,2	196222,8	237557,5	30919,8	84053,0
Производство машин и оборудования					
2005	46667,7	17555,0	7163,0	12544,0	9208,6
2007	96116,0	20722,6	4420,0	22248,1	44955,9
2008	170230,2	89197,3	3950,8	24397,0	50175,7
2009	87786,7	8323,3	2181,5	20729,1	55109,5
Производство электрооборудования, электронного и оптического оборудования					
2005	3798,0	1179,0	131,0	2198,0	284,0
2007	7282,0	1823,1	1417,4	3774,0	247,4
2008	5773,8	944,4	465,8	4041,3	194,2
2009	7526,9	2093,6	1107,2	3811,9	279,7

	Затраты на информационные и коммуникационные технологии	в том числе затраты на:			
		приобретение вычислительной техники	приобретение программных средств	оплату услуг связи	оплату услуг сторонних организаций и специалистов (кроме услуг связи и обучения)
Производство транспортных средств и оборудования					
2005	944,0	334,0	62,0	396,0	15,0
2007	1665,3	1155,9	28,0	410,4	56,0
2008	249,0	-	-	187,0	62,0
2009	379,2	97,9	41,4	197,4	42,5
Прочие производства					
2005	48,0	-	-	12,0	36,0
2007	552,9	126,3	-	236,4	133,4
2008	705,0	80,0	5,0	491,0	127,0
2009	1155,8	26,0	6,0	876,0	240,0
Производство и распределение электроэнергии, газа и воды					
2005	44905,7	20023,1	2888,0	14819,2	5981,8
2007	324990,9	16445,8	46829,5	30203,5	45178,6
2008	260920,2	31409,2	61118,7	35948,2	73356,3
2009	243331,1	19965,7	49667,0	36109,5	90647,3
Строительство					
2005	15294,2	5365,4	1314,9	6564,8	1245,5
2007	22779,2	4615,0	2267,5	11608,0	3682,5
2008	38698,5	14073,0	2334,0	18553,3	3151,1
2009	25594,6	4483,1	3449,1	13117,6	3580,8
Оптовая и розничная торговля; ремонт автотранспортных средств мотоциклов, бытовых изделий и предметов личного пользования					
2005	173941,5	14833,8	896,0	12668,7	145170,0
2007	60244,4	16734,9	13398,8	24801,9	4390,4
2008	85470,5	30423,6	4609,8	33684,7	15805,1
2009	89581,9	17582,2	20431,9	42712,8	7564,8

	Затраты на информационные и коммуникационные технологии	в том числе затраты на:			
		приобретение вычислительной техники	приобретение программных средств	оплату услуг связи	оплату услуг сторонних организаций и специалистов (кроме услуг связи и обучения)
Деятельность гостиниц и ресторанов					
2005	790,6	199,0	80,0	366,9	53,0
2007	3283,6	1035,9	570,4	1426,7	240,4
2008	3954,9	1083,0	423,1	1879,9	328,2
2009	1249,8	34,5	4,0	1048,9	139,4
Транспорт и связь					
2005	45793,5	28934,8	3392,1	9632,8	1981,9
2007	311605,6	43457,8	24748,2	233841,3	8523,3
2008	107981,3	21976,7	41365,1	33144,5	5341,3
2009	88044,0	15787,7	34266,5	30107,0	4526,9
Финансовая деятельность					
2005	76089,2	51855,0	5748,7	13375,3	2805,5
2007	100106,1	38457,9	13888,7	22979,3	23967,3
2008	129632,6	53904,9	4149,5	39241,6	12106,9
2009	118062,0	30096,3	3573,5	44390,2	34194,1
Операции с недвижимым имуществом, аренда и предоставление услуг					
2005	36194,2	21896,5	1471,4	7817,0	2247,9
2007	80867,4	18251,5	40990,2	15117,7	4051,3
2008	65466,1	10057,6	26410,2	17635,0	9971,2
2009	41640,4	10868,5	5371,3	18131,5	6005,7
Государственное управление и обеспечение военной безопасности; обязательное социальное обеспечение					
2005	222041,6	108025,5	43764,0	46725,5	12746,3
2007	209490,7	62348,0	49064,1	63525,8	22324,3
2008	302483,3	87049,6	20233,4	108457,8	46988,0
2009	266482,2	78637,0	31463,6	96761,3	36330,7

	Затраты на информационные и коммуникационные технологии	в том числе затраты на:			
		приобретение вычислительной техники	приобретение программных средств	оплату услуг связи	оплату услуг сторонних организаций и специалистов (кроме услуг связи и обучения)
Высшее профессиональное образование					
2005	17483,9	13350,8	213,5	3425,1	384,5
2007	20355,8	11211,3	2392,0	4839,4	737,0
2008	21692,6	11334,4	3824,6	5397,9	494,4
2009	20874,0	9962,2	1899,5	6165,8	962,2
Здравоохранение и предоставление социальных услуг					
2005	29938,5	18372,4	1679,6	6361,4	2616,8
2007	54543,1	16935,4	3628,6	23678,1	7045,5
2008	63277,6	16828,6	5451,2	29737,4	9038,9
2009	66091,8	15767,9	4250,5	33901,1	8297,3
Деятельность по организации отдыха и развлечений, культуры и спорта					
2005	6570,6	3023,6	383,0	2085,1	711,6
2007	12277,2	4965,1	1571,0	3934,7	1530,6
2008	11678,4	3000,8	957,2	5947,5	1569,0
2009	15873,4	3459,4	1663,1	8351,4	2000,2

Методологические пояснения

Персонал, занятый исследованиями и разработками - совокупность лиц, чья творческая деятельность, осуществляемая на систематической основе, направлена на увеличение суммы научных знаний и поиск новых областей применения этих знаний, а также занятых оказанием прямых услуг, связанных с выполнением исследований и разработок. В статистике персонал, занятый исследованиями и разработками, учитывается как списочный состав работников организаций (соответствующих подразделений высших учебных заведений, промышленных организаций и др.), выполняющих исследования и разработки, по состоянию на конец года.

В составе персонала, занятого исследованиями и разработками, выделяются четыре категории: исследователи, техники, вспомогательный и прочий персонал.

Внутренние затраты на исследования и разработки – затраты на выполнение исследований и разработок собственными силами организаций, включая как текущие, так и капитальные затраты.

Под **инновационной деятельностью** понимается вид деятельности, связанный с трансформацией идей (обычно результатов научных исследований и разработок либо иных научно-технических достижений) в новый или усовершенствованный продукт, внедренный на рынке, в новый или усовершенствованный технологический процесс, использованный в практической деятельности. Инновационная деятельность предполагает целый комплекс научных, технологических, организационных, финансовых и коммерческих мероприятий, и именно в своей совокупности они приводят к инновациям.

Организации, осуществляющие технологические инновации - организации, ведущие разработку и внедрение новых или усовершенствованных продуктов, технологических процессов и иные виды инновационной деятельности.

Объем инновационных товаров, работ, услуг включает продукцию, произведенную в отчетном году на основе разного рода технологических инноваций.

Под **информационными и коммуникационными технологиями** понимаются технологии, использующие средства микроэлектроники для сбора, хранения, обработки, поиска, передачи и представления данных, текстов, образов и звука.

17. ФИНАНСЫ
ГОСУДАРСТВЕННЫЕ ФИНАНСЫ
17.1. Исполнение консолидированного бюджета,
поступление налогов, сборов и иных обязательных
платежей в бюджеты всех уровней

	Миллионов рублей			
	2005		2008	
	всего	в % к итогу	всего	в % к итогу
Доходы бюджета – всего¹⁾	21953,2	100	40023,9	100
в том числе:				
налог на прибыль организаций	11311,1	51,5	16602,3	41,5
налог на доходы физических лиц	4589,8	20,9	9496,4	23,7
акцизы по подакцизным товарам (продукции), производимым на территории Российской Федерации	925,3	4,2	968,9	2,4
налог на совокупный доход	403,0	1,8	906,0	2,3
налог на имущество	2011,6	9,2	3112,7	7,8
Расходы бюджета - всего¹⁾	24549,9	100	38620,4	100
в том числе на:				
общегосударственные вопросы	1579,5	6,4	2926,0	7,6
национальную безопасность и правоохранительную деятельность	993,9	4,0	1621,5	4,2
национальную экономику	3346,4	13,6	7936,5	20,5
жилищно-коммунальное хозяйство	4698,1	19,1	4279,0	11,1
образование	5430,3	22,1	8400,9	21,8
культуру, кинематографию, средства массовой информации	875,9	3,6	1303,2	3,4
здравоохранение и спорт	5016,7	20,4	5063,6	13,1
социальную политику	2486,7	10,1	5041,9	13,1
Всего поступлений налогов, сборов и иных обязательных платежей в бюджеты всех уровней:²⁾	24251,4	100	30225,5	100
в том числе:				
налог на прибыль организаций	15907,2	65,6	23949,2	79,2
налог на доходы физических лиц	4592,3	18,9	9496,4	31,4
акцизы	1292,5	5,3	349,2	1,2
налоги на имущество	2011,6	8,3	3112,7	10,3
прочие	447,8	1,9	-6682,0	-22,1

	Продолжение табл. 17.1	
	Миллионов рублей	
	2009	
	всего	в % к итогу
Доходы бюджета – всего¹⁾	36493,8	100
в том числе:		
налог на прибыль организаций	5056,5	13,9
налог на доходы физических лиц	12671,0	34,7
акцизы по подакцизным товарам (продукции), производимым на территории Российской Федерации	1367,2	3,7
налог на совокупный доход	803,3	2,2
налог на имущество	4411,2	12,1
Расходы бюджета – всего¹⁾	39315,7	100
в том числе на:		
общегосударственные вопросы	2965,2	7,5
национальную безопасность и правоохранительную деятельность	1408,3	3,6
национальную экономику	7857,4	20,0
жилищно-коммунальное хозяйство	4723,0	12,0
образование	8468,1	21,5
культуру, кинематографию, средства массовой информации	1225,2	3,1
здравоохранение и спорт	4626,7	11,8
социальную политику	5561,4	14,1
Всего поступлений налогов, сборов и иных обязательных платежей в бюджеты всех уровней:²⁾	21220,8	100
в том числе:		
налог на прибыль организаций	5416,9	25,5
налог на доходы физических лиц	12671,0	59,7
акцизы по подакцизным товарам (продукции), производимым на территории Российской Федерации	314,4	1,5
налоги на имущество	4411,2	20,8
прочие	-1592,7	- 7,5

¹⁾ По данным управления финансов области.

²⁾ По оперативным данным управления Федеральной налоговой службы по области.

КРЕДИТНАЯ СИСТЕМА¹⁾

17.2. Деятельность кредитных организаций

(на конец года)

	2005	2008	2009
Количество действующих кредитных организаций, единиц	2	2	2
из них имеющих лицензии (разрешения), предоставляющие право на:			
привлечение вкладов населения	1	1	1
осуществление операций в иностранной валюте	1	1	1
генеральные лицензии	1	1	1
проведение операций с драгметаллами	-	-	-
Число филиалов действующих кредитных организаций, единиц	20	27	26
из них филиалы Сбербанка России	8	7	7
Зарегистрированный уставный капитал действующих кредитных организаций, млн. рублей	318,6	562,6	562,6
Остатки средств на корреспондентских счетах кредитных организаций, млн. рублей	2576,1	1069,9	2540,4

17.3. Кредиты, предоставленные организациям, банкам и физическим лицам

(на конец года, млн. рублей)

	Кредиты, предоставленные организациям, банкам и физическим лицам	в том числе		
		предприятиям и организациям	банкам	физическим лицам
2005	27862,8	20660,1	475,0	6727,7
2008 ²⁾	68809,2	52734,6	-	16074,6
2009	73750,7	59690,3	633,0	13427,4

¹⁾ По данным Главного управления Банка России по области.

²⁾ Данные уточнены в связи с новой методикой расчета показателей (письмо ГУ ЦБ РФ по Липецкой области № 02-66/1415 от 24.02.2009г.).

**ФИНАНСОВОЕ И ИМУЩЕСТВЕННОЕ СОСТОЯНИЕ
ОРГАНИЗАЦИЙ¹⁾**

**17.4. Сальдированный финансовый результат (прибыль минус убыток)
организаций по видам экономической деятельности**

(в фактически действовавших ценах, тыс. рублей)

	Сальдиро- ванный фи- нансовый результат (прибыль минус убыток)	Число убыточных организа- ций, единиц	Удельный вес убы- точных организа- ций в об- щем чис- ле орга- низаций, %	Сумма убытка
Всего				
2005	55983413	341	38,0	1455061
2008	101616977	156	24,0	3328027
2009	32395618	188	29,4	6641319
в том числе:				
сельское хозяйство, охота и лесное хозяйство				
2005	387292	124	48,6	723153
2008	2231659	24	19,0	737964
2009	1261243	37	30,6	2381821
обрабатывающие производства				
2005	54210405	57	35,2	417030
2008	96503208	46	35,4	1859597
2009	29250028	43	35,2	2932039
из них:				
производство пищевых продуктов, вклю- чая напитки, и табака				
2005	3127425	23	44,2	270499
2008	843623	15	34,1	998609
2009	1188509	10	24,4	725621
химическое производство				
2005	-20219	1	100,0	20219
2008	1020	1	33,3	4934
2009	-14163	1	50,0	14948
металлургическое производство и произ- водство готовых металлических изделий				
2005	46709028	3	17,6	19127
2008	90163810	5	35,7	167531
2009	24930925	8	57,1	962301
производство машин и оборудования				
2005	4025712	7	31,8	66748
2008	4654545	5	29,4	228155
2009	3588698	5	29,4	49312

¹⁾ По результатам разработки годовых бухгалтерских отчетов крупных и средних организаций.

Продолжение табл. 17.4.

	Сальдированный финансовый результат (прибыль минус убыток)	Число убыточных организаций, единиц	Удельный вес убыточных организаций в общем числе организаций, %	Сумма убытка
производство и распределение электро - энергии, газа и воды				
2005	672338	21	52,5	37137
2008	371937	14	50,0	157237
2009	546510	10	43,5	22854
строительство				
2005	342742	9	14,3	12917
2008	1228814	8	13,1	20275
2009	530444	16	26,2	85240
оптовая и розничная торговля, ремонт автотранспортных средств, мотоциклов, бытовых изделий и предметов личного пользования				
2005	162212	30	27,5	66051
2008	446616	12	13,0	319084
2009	752441	22	20,8	221975
транспорт и связь				
2005	30785	24	45,3	111371
2008	128923	14	30,4	91970
2009	205881	16	38,1	113806
операции с недвижимым имуществом, аренда и предоставление услуг				
2005	41946	22	28,2	63089
2008	152969	21	31,8	97985
2009	59848	17	29,3	218600
образование				
2005	2117	6	26,1	2773
2008	9660	1	8,3	16
2009	6707	2	18,2	397
здравоохранение и предоставление социальных услуг				
2005	10707	1	33,3	950
2008	9177	2	40,0	7489
2009	40464	-	-	-
предоставление прочих коммунальных, социальных и персональных услуг				
2005	8075	41	45,1	13774
2008	84150	11	17,2	33014
2009	-551641	16	25,0	648396

17.5. Баланс организаций по видам экономической деятельности

(на конец года, млн. рублей)

	Валюта баланса (активы баланса)	Внеобо- ротные активы	Оборот- ные активы	Капитал и резервы	Кратко- срочные обяза- тельства
Всего					
2005	237529	118765	118764	185855	41355
2008	525837	299494	226343	305721	127936
2009	544621	323416	221205	331441	109759
в том числе:					
сельское хозяйство, охота и лесное хозяйство					
2005	19910	10174	9736	6277	8763
2008	49015	25732	23282	9817	19584
2009	54910	28856	26055	11697	22310
обрабатывающие производства					
2005	181331	82835	98496	154783	22142
2008	410571	237323	173248	265738	76868
2009	431782	270752	161030	300218	53974
из них:					
производство пищевых продук- тов, включая напитки, и табака					
2005	17465	7083	10382	8922	7530
2008	38667	19958	18708	11889	15995
2009	48306	31124	17182	21708	11844
химическое производство					
2005	370	230	140	98	206
2008	665	137	528	22	636
2009	169	39	131	-8	177
металлургическое производство и производство готовых метал- лических изделий					
2005	144273	63732	80541	131501	10384
2008	339056	197080	141977	234759	50894
2009	349727	219840	129887	259069	33736
производство машин и оборудования					
2005	15724	10105	5619	12626	2542
2008	19509	12181	7329	14779	3910
2009	20517	12131	8387	15412	4273
производство и распределение электроэнергии, газа и воды					
2005	13386	10602	2784	11388	1835
2008	14103	10530	3572	9976	3361
2009	6838	3455	3383	3580	3040
строительство					
2005	3490	1379	2111	885	2363
2008	14234	6866	7368	4815	8608
2009	13449	6626	6823	4957	7905

	Валюта баланса (активы баланса)	Внеоб- ротные активы	Оборот- ные активы	Капитал и ре- зервы	Кратко- срочные обяза- тельства
оптовая и розничная торговля, ре- монт автотранспортных средств, мотоциклов, бытовых изделий и предметов личного пользования					
2005	4841	1417	3424	1062	3354
2008	17313	4907	12406	1320	14391
2009	21676	5552	16124	2170	16694
транспорт и связь					
2005	1909	1364	545	1113	644
2008	4808	2437	2371	1484	2911
2009	4058	2418	1640	1608	2181
операции с недвижимым имущест- вом, аренда и предоставление ус- луг					
2005	10531	9487	1044	8865	1637
2008	10100	8574	1527	8766	1254
2009	5925	3154	2771	3433	2424
образование					
2005	72	41	31	37	35
2008	84	35	50	32	53
2009	98	36	62	33	66
здравоохранение и предоставление социальных услуг					
2005	147	100	47	91	55
2008	408	277	131	316	92
2009	419	283	136	341	78
предоставление прочих коммуналь- ных, социальных и персональных услуг					
2005	1054	807	247	722	310
2008	2393	1836	556	1996	388
2009	1901	1306	595	1498	385

17.6. Активы организаций по видам экономической деятельности

(на конец года; млн. рублей)

	Оборотные активы	в том числе:	
		запасы	денежные средства
Всего			
2005	118764	33436	13276
2008	226343	67395	5517
2009	221205	61962	34254
в том числе:			
сельское хозяйство, охота и лесное хозяйство			
2005	9736	6636	286
2008	23282	13494	411
2009	26055	13628	508
обрабатывающие производства			
2005	98496	23641	12072
2008	173248	44225	2128
2009	161030	37861	30903
из них:			
производство пищевых продуктов, включая напитки, и табака			
2005	10382	4036	219
2008	18708	6853	616
2009	17182	6829	586
химическое производство			
2005	140	80	2
2008	528	58	0,0
2009	131	29	1
металлургическое производство и производство готовых металлических изделий			
2005	80541	16609	11426
2008	141977	32175	895
2009	129887	25559	29749
производство машин и оборудования			
2005	5619	2023	262
2008	7329	3085	308
2009	8387	2817	245
производство и распределение электроэнергии, газа и воды			
2005	2784	705	200
2008	3572	612	468
2009	3383	297	707

		Продолжение табл. 17.6.		
		Оборотные активы	в том числе:	
			запасы	денежные средства
строительство				
	2005	2111	665	142
	2008	7368	2059	968
	2009	6823	1935	528
оптовая и розничная торговля, ремонт автотранспортных средств, мотоциклов, бытовых изделий и предметов личного пользования				
	2005	3424	1309	269
	2008	12406	5250	437
	2009	16124	6310	870
транспорт и связь				
	2005	545	148	45
	2008	2371	603	363
	2009	1640	630	41
операции с недвижимым имуществом, аренда и предоставление услуг				
	2005	1044	129	133
	2008	1527	139	478
	2009	2771	156	424
образование				
	2005	31	2	23
	2008	50	6	21
	2009	62	7	18
здравоохранение и предоставление социальных услуг				
	2005	47	13	8
	2008	131	32	32
	2009	136	30	32
предоставление прочих коммунальных, социальных и персональных услуг				
	2005	247	53	27
	2008	556	153	78
	2009	595	182	66

17.7. Рентабельность проданных товаров, продукции (работ, услуг) и активов организаций по видам экономической деятельности¹⁾

(в процентах)

	2005		2008	
	Рентабельность проданных товаров, продукции (работ, услуг)	Рентабельность активов	Рентабельность проданных товаров, продукции (работ, услуг)	Рентабельность активов
Всего	30,8	23,6	27,3	19,3
в том числе:				
сельское хозяйство, охота и лесное хозяйство	7,2	1,9	12,2	4,6
обрабатывающие производства	45,6	29,9	38,4	23,5
из них:				
производство пищевых продуктов, включая напитки, и табака	15,2	17,9	11,9	2,2
химическое производство	-0,8	-5,5	-5,6	0,2
металлургическое производство и производство готовых металлических изделий	57,5	32,4	50,7	26,6
производство машин и оборудования	41,5	25,6	30,0	23,9
производство и распределение электроэнергии, газа и воды	3,5	5,0	2,5	2,6
строительство	5,5	9,8	9,8	8,6
оптовая и розничная торговля, ремонт автотранспортных средств, мотоциклов, бытовых изделий и предметов личного пользования	2,9	3,4	4,2	2,6
транспорт и связь	-17,0	1,6	-10,1	2,7
операции с недвижимым имуществом, аренда и предоставление услуг	-21,2	0,4	-0,4	1,5
образование	0,3	2,9	7,4	11,5
здравоохранение и предоставление социальных услуг	7,4	7,3	-0,7	2,2
предоставление прочих коммунальных, социальных и персональных услуг	-3,1	0,8	5,9	3,5

¹⁾ Знак (-) означает убыточность.

Продолжение табл. 17.7.

	2009	
	Рентабельность проданных товаров, продукции (работ, услуг)	Рентабельность активов
Всего	10,9	5,9
в том числе:		
сельское хозяйство, охота и лесное хозяйство	12,8	2,3
обрабатывающие производства	14,7	6,8
из них:		
производство пищевых продуктов, включая напитки, и табака	15,2	2,5
химическое производство	-3,1	-8,4
металлургическое производство и производство готовых металлических изделий	14,5	7,1
производство машин и оборудования	23,8	17,5
производство и распределение электроэнергии, газа и воды	3,5	8,0
строительство	6,0	3,9
оптовая и розничная торговля, ремонт автотранспортных средств, мотоциклов, бытовых изделий и предметов личного пользования	3,5	3,5
транспорт и связь	-8,1	5,1
операции с недвижимым имуществом, аренда и предоставление услуг	-0,4	1,0
образование	4,8	6,8
здравоохранение и предоставление социальных услуг	7,1	9,7
предоставление прочих коммунальных, социальных и персональных услуг	3,8	-29,0

СОСТОЯНИЕ РАСЧЕТОВ В ОРГАНИЗАЦИЯХ¹⁾

17.8. Кредиторская и дебиторская задолженности организаций по видам экономической деятельности

(на конец года, млн. рублей)

	Кредиторская задолженность	в т.ч. просроченная задолженность поставщикам	Дебиторская задолженность	в т.ч. просроченная задолженность покупателей
Всего				
2005	27719	1798	30982	1308
2008	70480	3434	71783	4987
2009	61362	2417	71262	1814
в том числе:				
сельское хозяйство, охота и лесное хозяйство				
2005	4908	690	1755	170
2008	6875	267	6554	253
2009	8304	230	8902	78
обрабатывающие производства				
2005	16348	646	23774	638
2008	43071	2504	51550	3896
2009	33526	1412	47769	922
из них:				
производство пищевых продуктов, включая напитки, и табака				
2005	4384	140	4376	184
2008	7931	386	10189	178
2009	8730	641	8583	260
химическое производство				
2005	210	38	57	13
2008	162	16	84	15
2009	123	-	88	-
металлургическое производство и производство готовых металлических изделий				
2005	8634	222	17175	124
2008	29357	1644	35960	2892
2009	17996	534	33536	168
производство машин и оборудования				
2005	2185	68	1609	236
2008	2915	313	3100	730
2009	3508	150	3092	359

¹⁾ По результатам разработки формы федерального государственного статистического наблюдения № П-3 «Сведения о финансовом состоянии организации» по крупным и средним организациям.

Продолжение табл. 17.8.

	Кредиторская задолженность	в т.ч. просроченная задолженность поставщикам	Дебиторская задолженность	в т.ч. просроченная задолженность покупателей
производство и распределение электроэнергии, газа и воды				
2005	1463	97	1560	159
2008	2889	43	2304	128
2009	2719	26	2279	266
строительство				
2005	1232	135	1046	114
2008	7549	348	4293	314
2009	5490	564	3072	243
оптовая и розничная торговля, ремонт автотранспортных средств, мотоциклов, бытовых изделий и предметов личного пользования				
2005	2381	90	1805	82
2008	7097	52	4603	157
2009	8177	25	5875	12
транспорт и связь				
2005	296	8	287	22
2008	1005	42	821	28
2009	1037	12	638	16
операции с недвижимым имуществом, аренда и предоставление услуг				
2005	731	109	585	104
2008	849	156	796	189
2009	1394	136	1916	143
образование				
2005	43	3	5	0,0
2008	43	4	9	-
2009	56	-	13	0,0
здравоохранение и предоставление социальных услуг				
2005	46	-	18	0,0
2008	83	-	24	0,0
2009	66	-	29	-
предоставление прочих коммунальных, социальных и персональных услуг				
2005	136	14	98	10
2008	307	10	224	19
2009	264	8	217	22

ОТДЕЛЬНЫЕ ПОКАЗАТЕЛИ ФИНАНСОВОГО РЫНКА

17.9. Основные показатели деятельности страховых организаций

(млн. рублей)

	2005	2008	2009
Число учтенных страховых организаций – единиц	6	6	6
Число филиалов (на конец года), единиц	13	13	13
Страховые взносы	2220	3549	3522
в том числе: по добровольному страхованию	237	179	214
из них: по договорам, заключенным за счет средств граждан	15	27 ¹⁾	24 ¹⁾
Страховые выплаты	1911	3412	3266
в том числе: по добровольному страхованию	83	96	94
из них: по договорам, заключенным за счет средств граждан	8	18 ¹⁾	18 ¹⁾
Число заключенных договоров добровольного страхования - тысяч	35	26	24
Страховая сумма по договорам добровольного страхования	240007	150702	246431
Коэффициент выплат - всего, %	86,1	96,1	92,8
в том числе: по добровольному страхованию	35,2	53,4	43,9

¹⁾ По договорам страхования, заключенным с физическими лицами.

17.10. Структура страховых взносов по видам страхования

(в процентах к итогу)

	Поступление страховых взносов		
	2005	2008	2009
Всего	100	100	100
Добровольное страхование – всего	10,7	5,1	6,1
в том числе:			
личное страхование	3,7	2,5	2,6
из него страхование:			
от несчастных случаев и болезней	0,2	0,2	0,1
медицинское	3,5	2,3	2,5
имущественное страхование	7,0	2,6	3,5
из него страхование:			
имущества граждан	0,5	0,5	0,4
имущества юридических лиц	6,5	1,8	3,1
страхование ответственности	0,0	0,0	0,0
Обязательное страхование- всего	89,3	94,9	93,9
в том числе:			
имущественное страхование	-	0,5	0,5
медицинское	88,8	94,4	93,4
Справочно:			
добровольное страхование за счет средств граждан	0,7	0,8 ¹⁾	0,7 ¹⁾
в том числе:			
личное страхование	0,2	0,3	0,3

¹⁾ По договорам страхования, заключенным с физическими лицами.

Методологические пояснения

Бюджет субъекта Российской Федерации (региональный бюджет) - форма образования и расходования денежных средств, предназначенных для обеспечения задач и функций, отнесенных к предметам ведения субъекта Российской Федерации. Бюджет субъекта Российской Федерации и свод бюджетов муниципальных образований, находящихся на его территории, составляют **консолидированный бюджет субъекта Российской Федерации**.

Доходы бюджета - денежные средства, поступающие в безвозмездном и безвозвратном порядке в соответствии с бюджетным и налоговым законодательством Российской Федерации в распоряжение органов государственной власти Российской Федерации, государственной власти субъектов Российской Федерации и органов местного самоуправления.

Расходы бюджета - денежные средства, направляемые на финансовое обеспечение задач и функций государства и местного самоуправления.

Бюджетный дефицит - величина превышения расходов бюджета над его доходами.

Бюджетный профицит - величина превышения доходов бюджета над его расходами.

Статистика финансов организаций содержит показатели, отражающие финансовое положение организаций. Сбор данных осуществляется на основе форм государственной статистической и бухгалтерской отчетности.

Сальдированный финансовый результат (прибыль, убыток (-)) - конечный финансовый результат, выявленный на основании бухгалтерского учета всех хозяйственных операций организаций. Представляет собой сумму прибыли (убытка) от продажи товаров, продукции (работ, услуг), основных средств, иного имущества организаций и прочих доходов и расходов. Данные по прибыли приводятся по кругу крупных и средних организаций, в фактически действовавших ценах, структуре и методологии соответствующих лет.

Рентабельность организаций характеризует эффективность их деятельности, применяется для оценки прибыли.

Рентабельность проданных товаров, продукции (работ, услуг) рассчитывается как соотношение между величиной прибыли от продаж товаров, продукции (работ, услуг) и затратами на производство проданных товаров, продукции (работ, услуг).

Оборотные активы предприятия – это авансируемая в денежной форме стоимость, принимающая в процессе кругооборота средств форму оборотных фондов и фондов обращения, необходимая для поддержания непрерывности кругооборота и возвращающаяся в исходную форму после его завершения. В оборотные производственные фонды входят как предметы труда, так и средства труда. Кроме того, в оборотные фонды включаются незавершенное производство, полуфабрикаты собственного изготовления и расходы будущих периодов. В фонды обращения входят готовая продукция и товары отпущенные, средства в расчетах и денежные средства на счетах.

Дебиторская задолженность - задолженность по расчетам с дебиторами за товары, работы и услуги по полученным векселям, с дочерними и зависимыми обществами по всем видам операций, по расчетам с учредителями по вкладам в уставный капитал, с бюджетом, с персоналом по прочим операциям (включает задолженность работников организации по предоставленным им ссудам и займам за счет средств этой организации или банковского кредита), с прочими дебиторами (включает задолженность подотчетных лиц, авансы, выданные поставщикам и подрядчикам с учетом сумм, уплаченных другим предприятиям авансов по предстоящим расчетам).

Кредиторская задолженность - задолженность по расчетам с кредиторами за товары, работы, услуги, в том числе задолженность поставщикам и подрядчикам за поступившие материальные ценности, задолженность по выданным векселям, с дочерними и зависимыми обществами по всем видам операций, с рабочими и служащими по оплате труда, с бюджетом и внебюджетными фондами; по полученным авансам, включая сумму полученных авансов по предстоящим платежам.

Кредитные организации, имеющие право на осуществление банковских операций (действующие кредитные организации) – кредитные организации (банки и небанковские кредитные организации), зарегистрированные Банком России и имеющие право на осуществление банковских операций, а также небанковские кредитные организации, зарегистрированные другими органами и имеющие лицензию Банка России на осуществление банковских операций.

Кредитные вложения в экономику и население представляют собой остатки по ссудам, предоставленным банковской системой предприятиям и организациям, а также физическим лицам. Кредитные вложения делятся на **краткосрочные** (предоставляемые на срок менее одного года), **долгосрочные** (предоставляемые на срок свыше одного года) и просроченные ссуды.

18. ЦЕНЫ И ТАРИФЫ

18.1. Индексы цен по секторам экономики

(декабрь к декабрю предыдущего года; в процентах, в 1995г. – в разах)

	1995	2000	2005	2008	2009
Индекс потребительских цен	2,6	121,9	110,9	116,0	108,7
Индекс цен производителей промышленных товаров	2,6 ¹⁾	121,9	100,4	123,1	98,6
Сводный индекс цен строительной продукции	2,4 ²⁾	130,8	111,9	114,2	100,1
Индекс цен производителей сельскохозяйственной продукции	3,2 ³⁾	134,5	102,0	93,6	90,6
Индекс тарифов на грузовые автомобильные перевозки	2,9	142,3	112,4	118,2	104,5
Индекс тарифов на услуги связи для юридических лиц	...	109,1	101,9	101,9	103,6

¹⁾ Индекс цен производителей промышленной продукции;²⁾ Индекс цен на строительно-монтажные работы;³⁾ К предыдущему году.

18.2. Индексы цен по секторам экономики в 2009г.

(в процентах)

	Индекс потребительских цен	Индекс цен производителей промышленных товаров	Индекс цен производителей сельскохозяйственной продукции	Сводный индекс цен строительной продукции	Индекс тарифов на грузовые автомобильные перевозки
К предыдущему периоду					
Январь	102,1	88,4	101,7	99,4	100,5
Февраль	101,3	101,2	101,6	101,2	100,0
Март	101,4	102,7	99,4	97,9	100,0
I квартал	104,8	91,8	102,7	98,4	100,5
Апрель	99,8	100,7	99,8	100,6	100,5
Май	100,7	99,2	99,9	100,3	103,5
Июнь	100,4	99,5	98,8	99,7	100,0
II квартал	100,9	99,4	98,5	100,5	104,0
Июль	100,8	100,1	98,7	100,1	100,0
Август	99,9	101,2	96,2	100,6	100,0
Сентябрь	99,96	101,6	96,2	100,3	100,0

Цены и тарифы

III квартал 100,7 102,9 91,3 101,0 100,0

Продолжение 18.2

	Индекс потребительских цен	Индекс цен производителей промышленных товаров	Индекс цен производителей сельскохозяйственной продукции	Сводный индекс цен строительной продукции	Индекс тарифов на грузовые автомобильные перевозки
Октябрь	100,2	104,6	100,6	100,2	100,0
Ноябрь	101,0	99,5	98,9	100,2	100,0
Декабрь	100,9	101,0	98,7	99,9	100,0
IV квартал	102,1	105,1	98,1	100,3	100,0
К декабрю предыдущего года					
Январь	102,1	88,4	101,7	99,4	100,5
Февраль	103,4	89,4	103,3	100,5	100,5
Март	104,8	91,8	102,7	98,4	100,5
Апрель	104,6	92,5	102,5	98,9	101,0
Май	105,4	91,7	102,4	99,2	104,5
Июнь	105,8	91,2	101,2	98,8	104,5
Июль	106,7	91,4	99,9	98,9	104,5
Август	106,5	92,4	96,0	99,5	104,5
Сентябрь	106,5	93,9	92,3	99,8	104,5
Октябрь	106,7	98,2	92,9	99,98	104,5
Ноябрь	107,8	97,7	91,8	100,2	104,5
Декабрь	108,7	98,6	90,6	100,1	104,5

УРОВЕНЬ И ДИНАМИКА ЦЕН НА ПОТРЕБИТЕЛЬСКОМ РЫНКЕ

18.3. Индексы потребительских цен (тарифов) на товары и услуги (в процентах)

	Все товары и услуги	из них		
		продовольственные товары	непродовольственные товары	платные услуги
Декабрь к декабрю предыдущего года				
1995	256,3	238,8	263,3	340,3
2000	121,9	120,7	119,8	132,7
2005	110,9	109,0	106,3	125,4
2008	116,0	117,5	112,2	119,5
2009	108,7	104,8	110,8	111,4

Продолжение табл. 18.3

	Все товары и услуги	из них		
		продовольст- венные товары	непродовольст- венные товары	услуги
К предыдущему месяцу				
2009				
Январь	102,1	101,4	101,2	105,2
Февраль	101,3	101,3	101,9	99,97
Март	101,4	101,3	101,8	100,7
Апрель	99,8	100,1	101,2	96,5
Май	100,7	100,6	101,1	100,3
Июнь	100,4	100,8	100,1	100,2
Июль	100,8	100,5	100,7	101,7
Август	99,9	98,5	100,8	100,4
Сентябрь	99,96	99,5	100,3	99,9
Октябрь	100,2	99,6	100,8	100,2
Ноябрь	101,0	100,3	100,3	103,6
Декабрь	100,9	100,7	100,3	102,5

18.4. Индексы потребительских цен на отдельные группы продовольственных товаров

(декабрь к декабрю предыдущего года; в процентах)

	1995	2000	2005	2008	2009
Продовольственные товары	239	120,7	109,0	117,5	104,8
Мясо и птица	204	140,2	114,3	126,6	102,9
Колбасные изделия и копчености	196	130,2	109,3	121,5	100,9
Мясные консервы	201	107,2	103,3	138,6	106,6
Рыбопродукты	221	140,7	115,8	119,9	111,2
Сливочное масло	228	102,6	107,0	115,0	111,4
Подсолнечное масло	222	83,7	101,2	125,9	82,2
Молоко и молочная продукция	260	130,3	114,2	111,5	98,9
Сыр	286	118,8	111,8	85,7	100,6
Яйца	200	106,4	98,8	112,9	81,2
Сахар-песок	251	178,1	98,6	110,2	139,0
Кондитерские изделия	261	111,2	105,7	123,7	110,0
Хлеб и хлебобулочные изделия	340	125,9	100,1	116,8	100,6
Крупа и бобовые	360	70,1	97,2	132,3	92,4
Макаронные изделия	224	104,9	101,9	124,3	96,9
Картофель	231	60,4	109,2	131,0	76,7
Овощи	124	75,5	132,6	88,3	114,2
Фрукты и цитрусовые	165	73,7	110,0	109,5	101,4
Общественное питание	298	131,5	113,7	128,2	107,5
Алкогольные напитки	263	128,8	107,5	111,0	110,8

18.5. Индексы потребительских цен на отдельные группы непродовольственных товаров

(декабрь к декабрю предыдущего года; в процентах)

	1995	2000	2005	2008	2009
Непродовольственные товары	263	119,8	106,3	112,2	110,8
Ткани	326	122,9	106,1	120,2	111,4
Одежда и белье	310	123,4	107,3	116,1	112,4
Меха и меховые изделия	170	118,1	111,4	113,5	103,7
Верхний трикотаж	242	124,5	109,4	118,6	112,4
Бельевой трикотаж	307	120,7	114,7	117,9	118,5
Чулочно-носочные изделия	256	118,6	102,6	116,8	113,9
Кожаная, текстильная и комбинированная обувь	243	124,3	108,1	116,4	117,3
Моющие и чистящие средства	253	101,1	102,8	125,4	109,2
Парфюмерия	275	107,5	108,2	118,2	115,4
Галантерея	285	119,2	107,8	124,9	120,1
Табачные изделия	355	108,4	103,8	120,0	121,6
Мебель	250	123,8	112,0	118,4	106,4
Часы	275	129,1	101,2	112,8	121,9
Электротовары и другие бытовые приборы	233	109,4	103,8	109,3	111,8
Телерадиотовары	184	106,4	102,2	100,7	99,0
Печатные издания	303	132,4	109,4	121,3	116,5
Строительные материалы	305	123,4	110,6	113,6	103,9
Ювелирные изделия	196	113,9	106,4	134,3	125,3
Легковые автомобили	206	132,9	104,6	102,9	108,6
Бензин автомобильный	261	117,6	117,2	101,1	107,5
Медикаменты	325	119,2	100,7	111,0	118,3

18.6. Индексы потребительских цен (тарифов) на отдельные группы услуг

(декабрь к декабрю предыдущего года; в процентах)

	1995	2000	2005	2008	2009
Услуги	340	132,7	125,4	119,5	111,4
Бытовые услуги	277	139,3	128,5	120,9	109,8
Услуги пассажирского транспорта	331	125,6	130,9	130,3	105,4
Услуги связи	308	146,9	112,4	102,7	103,8
Жилищно-коммунальные услуги	378	130,6	130,2	121,9	120,2
жилищные	382	122,2	157,1	114,5	121,6
коммунальные	377	132,5	121,3	124,2	120,4
Услуги дошкольного воспитания	394	100,0	137,5	113,2	126,1
Услуги образования	...	115,8	116,7	113,4	101,6
Услуги организаций культуры	196	185,5	118,0	106,6	120,8

Продолжение табл. 18.6

	1995	2000	2005	2008	2009
Экскурсионные услуги	220	161,5	118,5	110,3	104,6
Санаторно-оздоровительные услуги	287	146,4	105,7	105,0	117,8
Медицинские услуги	273	160,4	134,0	119,8	107,3
Услуги физической культуры и спорта	267	110,0	123,5	118,9	102,6
Услуги правового характера	263	100,0	100,0	100,0	166,7

**18.7. Средние потребительские цены на отдельные
виды продовольственных товаров**
(на конец года; рублей за килограмм)

	1995	2000	2005	2008	2009
Говядина (кроме бескостного мяса)	11,17	51,78	104,15	180,55	185,04
Свинина (кроме бескостного мяса)	12,35	57,89	145,81	199,50	179,89
Куры (кроме куриных окорочков) ¹⁾	10,38	46,70	71,83	94,43	96,98
Колбаса вареная в/с ²⁾	16,45	74,43	128,08	177,21	175,90
Говядина, свинина тушеная консервированная, за условную банку 350 г	6,53	16,17	25,74	50,57	54,35
Рыба замороженная неразделанная ³⁾	7,49	27,72	54,45	80,33	81,95
Рыба соленая, маринованная, копченая	15,26	65,02	114,19	162,36	191,58
Консервы рыбные натуральные с добавлением масла, за условную банку 350 г	7,83	19,83	28,21	41,81	48,33
Сливочное масло ⁴⁾	18,89	56,98	89,36	171,48	191,35
Подсолнечное масло ⁵⁾	8,79	17,92	34,73	71,20	58,22
Молоко цельное пастеризованное ⁶⁾ , за л	1,46	8,05	15,52	26,07	25,44
Сыры сычужные твердые и мягкие	18,47	80,00	129,83	185,13	183,63
Сахар-песок	3,90	14,62	18,79	21,38	29,74
Яйца куриные, за 10 шт.	4,92	15,64	25,49	38,04	31,22
Чай черный байховый	28,77	149,68	166,55	221,60	251,63
Мука пшеничная	2,57	7,03	10,68	19,62	18,31
Хлеб ржаной, ржано-пшеничный	1,56	6,54	11,82	17,38	17,26
Хлеб и булочные изделия из пшеничной муки в/с	4,55	15,41	20,81	33,15	33,07
Рис шлифованный	4,43	10,40	19,40	41,33	40,13
Макаронные изделия из пшеничной муки в/с ⁷⁾	5,53	15,18	19,68	29,36	31,79
Картофель	1,43	3,63	7,22	13,92	10,68
Капуста белокочанная свежая	1,48	3,31	7,58	9,21	11,28

Продолжение табл. 18.7

	1995	2000	2005	2008	2009
Лук репчатый	1,92	4,09	11,21	13,16	13,84
Яблоки	4,55	11,59	24,22	43,08	34,39
Водка крепостью 40% об. спирта и выше обыкновенного качества ⁸⁾ , за л	19,91	72,97	140,10	174,47	187,25
Коньяк ординарный отечественный ⁹⁾ , за л	58,52	441,20	649,82	762,19	782,60
Вино игристое отечественное ¹⁰⁾ , за л	23,06	100,44	105,20	140,93	154,05
Пиво отечественное, за л	3,43	18,00	23,37	36,21	40,62

В 1995 г. регистрировались цены на следующие продовольственные товары:

- ¹⁾ Мясо птицы;
- ²⁾ Колбаса вареная;
- ³⁾ Рыба мороженая (кроме деликатесной);
- ⁴⁾ Животное масло;
- ⁵⁾ Растительное масло;
- ⁶⁾ Молоко;
- ⁷⁾ Макароны;
- ⁸⁾ Водка;
- ⁹⁾ Коньяк;
- ¹⁰⁾ Шампанское.

18.8. Соотношение потребительских цен на основные виды продовольственных товаров с ценой на говядину¹⁾

(на конец года; в процентах)

	1995	2000	2005	2008	2009
Говядина (кроме бескостного мяса)	100	100	100	100	100
Свинина (кроме бескостного мяса)	111	112	140	110	97
Колбаса вареная в /с	147	144	123	98	95
Колбаса полукопченая	217	184	134	105	104
Рыба замороженная неразделанная	67	54	52	44	44
Масло сливочное	169	110	86	95	103
Масло подсолнечное	79	35	33	39	31
Маргарин	103	45	30	26	28
Молоко цельное пастеризованное, стерилизованное 2,5-3,2% жирности	13	16	15	14	14
Кисломолочные продукты	16	22	19	17	15
Яйца куриные	44	30	24	21	17

¹⁾ цены за килограмм; на молоко, кисломолочные продукты, водку – за литр; яйца – за десяток

Цены и тарифы

Сахар-песок	35	28	18	12	16
Хлеб ржаной и ржано-пшеничный	14	13	11	10	9

Продолжение табл. 18.8.

	1995	2000	2005	2008	2009
Хлеб и булочные изделия из пшеничной муки в/с	41	30	20	18	18
Макаронные изделия из пшеничной муки в/с	50	29	19	16	17
Рис шлифованный	40	20	19	23	22
Крупы овсяная и перловая	21	11	7	9	8
Горох и фасоль	25	19	10	14	12
Картофель	13	7	7	8	6
Капуста свежая белокочанная	13	6	7	5	6
Лук репчатый	17	8	11	7	7
Морковь	14	8	11	8	8
Яблоки	41	22	23	24	19
Водка крепостью 40% об. спирта и выше обыкновенного качества	178	141	135	97	101

18.9. Средние потребительские цены на отдельные виды непродовольственных товаров
(на конец года; рублей за штуку)

	1995	2000	2005	2008	2009
Ткани хлопчатобумажные бельевые, за м	8,48	21,42	29,44	28,81	33,11
Ткани костюмные шерстяные, полушерстяные ¹⁾ , за м	37,81	199	311	340	323
Костюм-двойка мужской из шерстяных или полушерстяных тканей	340	1372	2742	4118	4490
Брюки мужские из джинсовых тканей (джинсы)	98,73	526	850	1397	1673
Сорочка мужская верхняя из хлопчатобумажных или смесовых тканей	39,97	161	298	415	511
Пальто женское демисезонное	439	2560	3338	4223	4953
Блузка женская из искусственных или синтетических тканей ²⁾	93,55	409	729	909	1126
Куртка для детей школьного возраста демисезонная с верхом из плащевых тканей	165	425	811	1108	1485
Платье для девочек школьного возраста из полушерстяных тканей	60,35	326	460	530	637
Джемпер мужской ³⁾	86,50	368	608	1086	1264

Цены и тарифы

Колготки женские эластичные плотностью 15-20 DEN ⁴⁾	7,11	27,44	45,16	64,26	75,15
-------------------------------------------------------------------	------	-------	-------	-------	-------

Продолжение 18.9.

	1995	2000	2005	2008	2009
Носки мужские из хлопчатобумажной или смесовой пряжи, за пару	6,37	17,97	26,87	34,57	38,83
Полуботинки, туфли мужские с верхом из натуральной кожи, за пару	177	681	1329	1739	2240
Сапоги женские зимние с верхом из натуральной кожи, за пару	335	1565	2444	3417	3884
Туфли женские модельные с верхом из натуральной кожи, за пару	105	864	1475	2178	2584
Ботинки, полуботинки для детей дошкольного возраста, за пару	54,16	265	468	535	640
Порошок стиральный ⁵⁾ , за кг	10,72	48,37	47,53	67,26	75,17
Мыло хозяйственное, за кусок 200г	2,30	5,09	5,54	11,43	12,99
Диван-кровать	1052	3453	5661	9014	10681
Набор корпусной мебели	3079	11726	22291	23718	23432
Ковер (палас) синтетический, за м ²	44,67	232	368	461	539
Холодильник двухкамерный отечественный ⁶⁾	1558	7882	12268	14601	17795
Телевизор цветного изображения	1854	6266	7143	8974	13002
Доска обрезная ⁷⁾ , за м ³	587	2250	3784	7203	6177
Кирпич красный ⁸⁾ , за 1000 шт.	473	907	5848	11700	9870
Бензин автомобильный марки АИ-92 (АИ-93, и т.п.) ⁹⁾ , за л	1,55	7,78	16,33	19,49	21,63
Ацетилсалициловая кислота (аспирин отечественный), 500 мг, за 10 табл.	0,63	1,74	1,91	2,16	3,84
Нитроглицерин, 0,5, за 10 табл.	0,10	3,30	4,63	6,47	8,87
Уголь, за т	363	764	2734	4029	4400
Дрова, за 1 м ³	46,45	47,51	92,23	92,70	162,17

¹⁾ С 2000 по 2006г регистрировались цены на костюмные шерстяные ткани.

В 1995 г. регистрировались цены на следующие непродовольственные товары:

²⁾ Блузка из шелковых или синтетических тканей;

³⁾ Джемпер, свитер, жакет для взрослых;

⁴⁾ Колготки женские;

⁵⁾ Моющие средства порошкообразные, пастообразные;

⁶⁾ Холодильник;

⁷⁾ Пиломатериалы обрезные и необрезные;

⁸⁾ Кирпич;

⁹⁾ Бензин.

**18.10. Средние цены (тарифы)
на отдельные виды услуг**
(на конец года; рублей за один вид услуг)

	1995	2000	2005	2008	2009
Постановка набоек, за пару	7,62	21,17	70,35	113,50	131,93
Ремонт отечественных телевизоров цветного изображения ¹⁾	66,53	108	335	470	470
Ремонт холодильников всех марок	485	62,25	328	462	805
Химчистка мужского костюма ²⁾ , за шт.	26,10	100	353	541	585
Стирка и глажение прямого белья без крахмала, за кг	3,60	6,00	13,44	18,29	26,68
Помывка в бане	0,50	10,00	25,00	34,84	50,75
Стрижка модельная в женском зале	15,62	40,00	111	164	161
Стрижка модельная в мужском зале	11,30	30,55	96,68	140	140
Рытье могилы механическим способом на новом месте захоронения ³⁾	5,00	259	1500	4416	4465
Изготовление гроба	100	435	741	1833	1843
Проезд в городском муниципальном автобусе, за поездку	...	2,00	6,00	7,69	9,38
Проезд в маршрутном такси, за поездку	...	3,20	6,00	10,00	10,00
Проезд в пригородном поезде, за поездку	1,20	6,00	19,20	24,60	27,60
Абонентная плата за неограниченный объем местных телефонных соедине- ний, ⁷⁾ за месяц	6,00	47,25	180	278 ⁷⁾	305
Пересылка простого письма внутри России, массой до 20г, шт.	0,75	2,00	5,60	7,50	9,00
Отправка телеграммы обыкновенной внутренней, за 15 слов	3,37	9,68	19,25	30,00	36,75
Плата за жилье в домах государствен- ного и муниципального жилищных фондов, за м ² общей пло- щади	0,20	0,64	5,75	9,90	12,38
Электроэнергия (основной тариф в квартирах без электроплит ⁴⁾ , за 100 кВт.ч.	3,00	35,00	100	155	193
Отопление, за м ² общей площади	0,32	1,43	11,24	25,57	29,85

Продолжение 18.10

	1995	2000	2005	2008	2009
Водоснабжение и канализация, за месяц с человека	2,35	12,59	51,66	106,19	140,80
Водоснабжение горячее, за месяц с человека	5,28	18,12	76,60	215	256
Газ сетевой, за месяц с человека	3,92	9,18	26,76	30,88	35,60
Кинотеатры, за билет	2,08	9,00	70,00	145	150
Театры, за билет	6,00	20,00	70,36	100,00	135,54
Посещение детского ясли-сада ⁵⁾ , за день посещения	1,52	5,45	19,65	31,62	39,88
Санаторий, за день с человека	95,83	371	462	867	974
Первичный прием к врачу специалисту	7,79	15,13	87,86	128	248
Общий анализ крови ⁶⁾	13,46	22,68	87,92	154	195
Первичный осмотр больного у стоматолога	4,82	15,45	39,89	75,77	84,93
Удаление одного зуба под местным обезболиванием	20,16	70,65	425	566	582
Удостоверение завещания в нотариальной конторе	60,50	83,49	100	300	500

В 1995 г. регистрировались цены на следующие услуги:

- ¹⁾ Ремонт телевизоров цветного изображения без стоимости кинескопа;
- ²⁾ Химчистка пальто, полупальто зимнего, демисезонного, мужского костюма;
- ³⁾ Рытье могил;
- ⁴⁾ Плата за электричество;
- ⁵⁾ Плата за детский ясли-сад муниципальный;
- ⁶⁾ Лабораторные анализы проводимые в поликлинике; (общий анализ крови, мочи).
- ⁷⁾ С 2007г. абонентская плата за неограниченный объем местных телефонных соединений.

УРОВЕНЬ И ДИНАМИКА ЦЕН НА РЫНКЕ ЖИЛЬЯ

18.11. Индексы цен на

первичном и вторичном рынках жилья

(на конец периода, в процентах к концу предыдущему периоду)

	2000	2004	2005	2008	2009			
					I квар- тал	II квар- тал	III квар- тал	IV квар- тал
Первичный рынок	116,6	144,9	116,9	122,4	89,9	92,6	96,7	100,0
Вторичный	110,0	124,0	118,7	114,1	80,4	86,7	92,1	106,7

Липецкий статистический ежегодник. 2010

291

18.12. Средние цены на первичном и вторичном рынках жилья (на конец периода; в рублях)

	2000	2003	2005	2008	2009
Первичный рынок					
Все квартиры	4794	10894	18505	37843	31116
типového качества	3846	10000	17000	-	-
улучшенной планировки	4665	10571	17884	36794	30514
элитные	6379	11833	20706	55000	37281
Вторичный рынок					
Все квартиры	4807	11897	18103	49143	31436
низкое качество	18835	53105	33650
типového качества	4444	12548	17661	46251	29120
улучшенной планировки	5002	11754	17988	49582	32363
элитные	21000	55377	40000

УРОВЕНЬ И ДИНАМИКА ЦЕН В ПРОИЗВОДСТВЕННОМ СЕКТОРЕ

18.13. Индексы цен производителей по видам экономической деятельности (декабрь к декабрю предыдущего года; в процентах)

	2000	2003	2005	2008	2009
Производство промышленных товаров	121,9	130,8	100,4	123,1	98,6
Добыча полезных ископаемых	131,6	124,7	116,0	135,5	99,1
Обрабатывающие производства	122,3	131,8	98,6	123,4	97,7
Производство пищевых продуктов, включая напитки и табака	130,0	116,9	105,0	108,2	120,6
Текстильное и швейное производство	100,5	129,9	116,0	106,4	99,1
Производство кожи, изделий из кожи и производство обуви	138,4	100,7	106,5	122,4	100,0
Обработка древесины и производство изделий из дерева	114,7	116,3	107,9	162,0	90,4
Целлюлозно-бумажное производство; издательская и полиграфическая деятельность	101,4	116,2	110,4	127,0	102,8
Химическое производство	105,2	111,9	89,2	52,4	321,6
Производство резиновых и пластмассовых изделий	101,2	101,0
Производство прочих неметаллических минеральных продуктов	175,1	160,9	126,4	112,0	102,7

Продолжение табл. 18.13

	2000	2003	2005	2008	2009
Металлургическое производство и производство готовых металлических изделий	120,9	140,3	96,9	133,7	89,7
Производство машин и оборудования	116,6	106,3	94,7	100,6	109,0
Производство электрооборудования, электронного и оптического оборудования	101,8	125,6	109,1	125,2	99,4
Производство транспортных средств и оборудования	128,0	106,6	100,0	125,4	100,2
Производство и распределение электроэнергии, газа и воды	117,5	121,5	119,7	117,9	117,6

18.14. Индексы цен производителей на отдельные виды промышленных товаров по видам экономической деятельности
(декабрь к декабрю предыдущего года; в процентах)

	2000	2003	2005	2008	2009
Добыча полезных ископаемых, кроме топливно-энергетических					
Щебень и гравий	131,6	124,7	116,0	132,0	96,1
Производство пищевых продуктов, включая напитки и табака					
Мясо	135,1	111,6	111,3	108,0	106,2
говядина	133,7	111,1	113,3	138,5	102,5
свинина	139,3	117,4	102,2	122,8	87,7
птицы	85,0	114,1
субпродукты 1 категории	130,8	104,2	136,6	128,5	105,5
Изделия колбасные вареные	135,5	113,4	102,6	123,3	105,7
Сельдь соленая	132,7	100,0	113,2
Консервы фруктовые	115,7	107,4	106,1	113,1	106,6
Масло подсолнечное	87,1	145,3	97,0	74,1	96,4
Продукты кисломолочные	125,1	111,9	109,4	110,8	92,7
Сметана	108,7	112,8	110,0	111,1	102,9
Молоко цельное	120,1	110,9	115,6	111,1	96,2
Сыры сычужные твердые	103,7	105,4	107,5	107,5	...
					293

Цены и тарифы

Сыры плавленые	102,7	...	94,5	95,1	100,0
Масло животное	99,1	148,9	102,0	100,9	113,1
Мука пшеничная	104,0	183,7	76,6	105,7	76,2

Продолжение табл. 18.14

	2000	2003	2005	2008	2009
Крупа - всего	88,7	125,0	81,5	119,6	...
пшено	120,1	133,3	94,6
крупа манная	102,1	148,6	56,0	119,6	...
Хлеб ржаной из обойной, обдирной и сеяной муки, включая хлеб из муки смешанной валки	136,1	139,4	100,6	114,3	100,0
Хлеб и хлебобулочные изделия из пшеничной муки 1 и высшего сорта	127,7	126,4	100,1	114,9	100,0
Печенье	109,9	...	100,0	119,5	100,0
Сахар-песок из сахарной свеклы	158,5	99,1	112,7	97,6	157,4
Макаронные изделия	104,0	122,2	92,0	122,6	71,0
Майонез	107,0	109,4	116,8	113,1	105,3
Водка и ликероводочные изделия	118,2	122,2	102,0	101,7	102,1
Спирт этиловый из пищевого сырья	123,2	135,1	81,5	103,1	62,4
Пиво	128,9	101,8	108,4	106,0	99,3
Воды минеральные	126,0	107,9	106,3	104,6	101,1
Папиросы и сигареты	104,1	101,0	100,1	112,5	127,4
Текстильное и швейное производство					
Белье постельное	143,5	121,5	114,4	93,9	100,0
Платья	...	127,3	117,5	106,9	100,0
Сорочки верхние хлопчатобумажные	...	136,9	112,7	115,8	95,8
Производство кожи, изделий из кожи и производство обуви					
Кожтовары хромовые	138,9	100,7	102,8	122,4	100,0
Обработка древесины и производство изделий из дерева					
Пиломатериалы необрезные	...	132,0	113,2	170,2	87,5
Блоки дверные	106,3	100,0	100,0	122,9	114,5
Блоки оконные	122,3	110,2	108,3	117,6	100,0
Целлюлозно-бумажное производство, издательская и полиграфическая деятельность					

Цены и тарифы

Продукция печатная (книги, брошюры, газеты, журналы и др.)	101,4	116,2	110,4	100,6	112,7
------------------------------------------------------------	-------	-------	-------	-------	-------

Продолжение табл. 18.14

	2000	2003	2005	2008	2009
Химическое производство					
Сульфат аммония	112,5	111,1	100,0	188,2	126,3
Бензол	...	115,8	86,4	28,4	392,5
Соединения кремнеорганические	139,7	101,4	105,0	132,2	102,1
Производство прочих неметаллических минеральных продуктов					
Кирпич строительный	113,6	126,6	109,8	122,2	109,2
Известь строительная	...	114,1	117,4	109,8	105,3
Конструкции и изделия сборные железобетонные	147,9	123,0	115,0	110,7	92,6
Панели стеновые железобетонные	142,0	110,0	115,0	114,4	90,0
Раствор строительный	115,6	107,1	103,1
Металлургическое производство и производство готовых металлических изделий					
Чугун	125,8	153,8	74,7	93,2	104,9
Прокат толстолистовой (от 4 мм)	105,6	138,3	91,5	100,0	111,8
Сталь тонколистовая конструкционная горячекатаная (до 4 мм)	156,2	146,8	91,5	103,8	...
Сталь динамная листовая (до 4 мм)	111,0	115,4	108,9	125,7	89,7
Сталь трансформаторная	105,1	112,7	230,5	109,1	94,6
Сталь листовая конструкционная холоднокатаная	119,8	114,1	97,7	128,1	90,6
Сталь листовая оцинкованная	104,1	106,9	101,8	124,6	95,7
Трубы стальные	...	128,0	84,7	134,3	76,6
Лента стальная холоднокатаная	121,6	124,4	92,7	130,5	79,1
Ванны	112,0	112,2	105,2	116,7	97,1
Раковины и мойки	118,3	105,6	111,9	118,5	108,9
Производство машин и оборудования					
Тракторы пропашные	104,1	114,1	106,4	117,1	111,5
Культиваторы тракторные	119,5	100,0	105,0	137,3	104,0
Станки металлорежущие	109,8	100,0	117,6

Цены и тарифы

Станки деревообрабатывающие	109,7	116,0	108,3
Машины литейные	119,7	120,0	127,3	110,0	100,0
Холодильники и морозильники	116,9	105,2	91,6	103,5	109,8

Продолжение табл. 18.14

	2000	2003	2005	2008	2009
Машины стиральные	93,8	109,1
Производство электрооборудования, электронного и оптического оборудования					
Элементы гальванические и батареи для электробытовых изделий	69,9	127,0	112,2	154,4	100,0
Производство транспортных средств и оборудования					
Запасные части к тракторам для ремонтно-эксплуатационных нужд	128,0	106,6	100,0	119,8	100,4
Производство и распределение электроэнергии, газа и воды					
Электроэнергия, отпущенная различным категориям потребителей	114,6	116,6	117,7	115,0	115,2
Теплоэнергия	134,3	157,2	126,2	124,8	122,3

18.15. Индексы цен на приобретенные промышленными организациями основные виды топливно-энергетических ресурсов
(на конец периода; в процентах к концу предыдущего периода)

	2003	2005	2008	2009
Топливо-энергетические ресурсы – всего	124,1	106,0	144,9	80,1
в том числе:				
электроэнергия	109,3	108,3	114,2	107,9
теплоэнергия	140,3	119,4	119,9	121,1
бензин автомобильный всех марок	122,3	122,0	107,6	105,8
топливо дизельное	125,2	122,4	82,9	106,1
масла смазочные всех видов	105,7	107,4	67,9	109,7

Цены и тарифы

газ естественный	123,9	112,3	123,9	126,2
уголь для коксования	129,2	103,2	157,2	70,5

**18.16. Индексы цен производителей
сельскохозяйственной продукции**
(декабрь к декабрю предыдущего года; в процентах)

	1995 ¹⁾	2000	2005	2008	2009
Продукция сельского хозяйства	318	134,5	102,0	93,6	90,6
Продукция растениеводства	259	144,3	84,9	94,3	79,1
Зерновые культуры	258	163,5	80,8	90,8	79,9
Пшеница	299	148,4	62,0	86,2	84,9
Рожь	425	149,2	104,2	58,6	77,7
Гречиха	363	114,7	100,8	88,5	101,5
Ячмень	247	234,1	94,8	93,3	73,6
Зернобобовые	157	420,9	87,5	100,0	86,5
Овес	207	134,4	104,6	92,3	72,2
Подсолнечник	1756	95,7	93,6	93,0	78,3
Картофель	456	73,7	94,3	115,0	99,6
Овощи	267	115,7	87,2	120,2	72,3
Помидоры	226	196,7	99,99	131,6	40,0
Огурцы	281	86,4	83,4	116,7	81,4
Капуста	226	90,6	92,0	77,8	49,1
Лук репчатый	73,7	72,8	...
Косточковые плоды	455	...	97,3
Семечковые плоды	292	42,4	122,8	134,0	66,8
Ягодные культуры	179	108,3	120,8	75,6	199,6
Продукция животноводства	361	124,6	115,1	92,9	101,1
Скот и птица	337	129,3	121,8	95,4	102,7
Крупный рогатый скот	363	135,1	117,8	116,8	101,5
Свиньи	323	144,6	99,4	153,4	86,6
Птица	293	105,8	125,6	85,0	115,1
Молоко	466	113,4	113,4	84,2	101,2
Яйца	302	149,2	83,0	105,5	79,5

¹⁾К предыдущему году.

**18.17. Средние цены производителей
сельскохозяйственной продукции**
(в среднем за год; рублей за тонну; в 1995г. тыс. руб.)

	1995	2000	2005	2008	2009
Зерновые культуры	206	2459	2826	5767	3868
пшеница	259	2647	2503	5164	3523
рожь	209	2865	3178	3490	3248
гречиха	751	4100	4570	6859	7004

Липецкий статистический ежегодник. 2010

297

Цены и тарифы

ячмень	171	1909	3169	6560	4350
зернобобовые	242	5909	2714	5000	4829
овес	176	1800	2308	3850	5957

Продолжение 18.17

	1995	2000	2005	2008	2009
Подсолнечник	1172	2500	4739	8005	8758
Картофель	505	3438	4392	6828	6574
Овощи	1585	2496	10884	30284	45780
помидоры	3183	16430	36178	45889	54500
огурцы	3354	11726	30534	60762	50750
капуста	679	1387	2896	6120	4268
лук репчатый	3653	7089	7645
Косточковые плоды	2162	...	24994
Семечковые плоды	778	6502	13546	23020	19760
Ягодные культуры	2205	14162	22950	29255	40717
Скот и птица - всего	3132	15772	40520	40677	45820
крупный рогатый скот	2647	15812	31994	41602	52454
свины	4214	18284	49471	57578	65226
птица	3785	13043	44585	37515	43526
Молоко	601	3304	6102	11033	9699

18.18. Индексы цен строительной продукции

(декабрь к декабрю предыдущего года; в процентах)

	Сводный индекс цен строительной продукции	в том числе индекс цен	
		производителей в строительстве (строительно-монтажные работы)	машины и оборудование, используемые в строительстве
1995	...	235,3	...
2000	130,8	137,8	115,2
2005	111,9	120,6	106,9
2008	114,2	115,7	109,5
2009	100,1	93,7	107,6

18.19. Индексы тарифов на грузовые перевозки

(декабрь к декабрю предыдущего года; в процентах)

	1995	2000	2005	2008	2009
Транспорт – всего	290	142,3	112,4	118,2	104,5

в том числе:

Цены и тарифы

автомобильный транспорт	290	142,3	112,4	118,2	104,5
-------------------------	-----	-------	-------	-------	-------

18.20. Индекс тарифов на услуги связи для юридических лиц
(декабрь к декабрю предыдущего года; в процентах)

	2000		2005		2008		2009	
	Для бюджетных организаций	Для коммерческих организаций	Для бюджетных организаций	Для коммерческих организаций	Для бюджетных организаций	Для коммерческих организаций	Для бюджетных организаций	Для коммерческих организаций
Услуги связи	123,1	105,2	104,4	101,4	101,9	101,9	103,6	103,6
почтовая	140,7	120,2	127,6	118,5	116,5	116,5	110,8	110,8
городская телефонная	139,3	120,5	113,9	111,2	100,0	100,0	104,3	104,3
междугородная телефонная	111,1	100,0	94,6	94,6	81,3	81,3	100,0	100,0
документальная электро-связь	101,2	100,0	101,3	96,0	100,0	100,0	115,9	115,9
проводное вещание	100,0	100,0	120,0	120,0	128,6	128,6	133,3	133,3
беспроводная связь	100,0	100,0	100,0	100,0	100,0	100,0

Методологические пояснения

Раздел представляет статистические данные об уровне и индексах цен (тарифов) на товары и услуги на потребительском рынке, на рынке жилья, в отраслях производства.

Цены. Индекс потребительских цен и тарифов на товары и услуги (ИПЦ) характеризует изменения во времени общего уровня цен и тарифов на товары и услуги, приобретаемые населением для непроизводственного потребления. Измеряет отношение стоимости фактического фиксированного набора товаров и услуг в текущем периоде к его стоимости в предыдущем периоде.

Индекс цен производителей промышленных товаров рассчитывается на основании регистрации цен на товары-представители в базовых промышленных предприятиях. Цены производителей представляют собой фактически сложившиеся на момент регистрации отпускные цены промышленных предприятий на продукцию, предназначенную для реализации на внутреннем рынке (без косвенных товарных налогов – налога на добавленную стоимость, акциза и т.п.).

Расчетные по товарам-представителям индексы агрегируются в соответствующие отрасли (подотрасли), представленные выбранными товарами.

Индекс цен производителей сельскохозяйственной продукции исчисляется на основании регистрации в отобранных для наблюдения сельскохозяйственных предприятиях цен на основные виды продуктов-представителей, реализуемых заготовительным, перерабатывающим организациям, на рынке, через собственную торговую сеть, населению непосредственно с транспортных средств, на ярмарках и аукционах, организациям, коммерческим структурам и т.п. Цены реализации сельскохозяйственной продукции приводятся с учетом надбавок и скидок за качество реализованной продукции без расходов на транспортировку, экспедирование, погрузку и разгрузку продукции, а также налога на добавленную стоимость и дотаций.

Индекс цен производителей в строительстве рассчитывается как агрегированный показатель из индексов цен на строительные-монтажные работы, машины и оборудование, прочие капитальные работы и затраты, взвешенные по доле этих элементов в общем объеме инвестиций в основной капитал.

Расчет **индекса цен на строительные-монтажные работы** проводится на базе данных формы отчетности о ценах на материалы, изделия и конструкции, приобретенные в базовых подрядных организациях на всей территории области, а также на базе технологических моделей, разработанных по отраслям экономики с учетом территориальных особенностей строительства.

Индекс тарифов на грузовые перевозки характеризует изменение за отчетный период фактически действующих тарифов на грузовые перевозки без учета изменения за этот период структуры перевезенных грузов по разнообразным признакам: по виду и размеру отправки груза, скорости доставки, расстоянию перевозки, территории перевозки, типу подвижного состава, степени использования его грузоподъемности и по другим признакам.

Индексы цен на первичном и вторичном рынке жилья рассчитываются на основе зарегистрированных цен соответственно на вновь построенные квартиры и на квартиры функционирующего приватизированного жилого фонда, если они являются объектами совершения рыночных сделок.

Цены и тарифы

Наблюдение ведется по выборочному кругу организаций, осуществляющих операции с недвижимостью.

Индекс тарифов на услуги связи для юридических лиц характеризует общее изменение тарифов на услуги связи для различных категорий пользователей (бюджетных и коммерческих организаций).

19. ИСПОЛЬЗОВАНИЕ ОТДЕЛЬНЫХ ВИДОВ ТОПЛИВА

19.1. Расход отдельных видов топлива на предприятиях и в организациях Липецкой области

	1990	2000	2005	2008	2009	2009 в % к	
						1990	2008
Бензин автомобильный тыс. тонн	238	97	84	72,5	63,7	27	88
Керосин, тыс. тонн	16,5	1,4	1,6	1,7	1,3	8	76
Топливо дизельное, тыс. тонн	395	196	173	201,4	177,1	45	88
Топливо печное быто- вое, тыс. тонн	30,3	1,4	0,6	0,4	0,1	0,3	25
Мазут топочный, тыс. тонн	486	56	35	22,1	24,5	5	111
Газ горючий природ- ный, млн. куб. м	4545	3474	3682	3789	3742	82	99,0
Уголь и продукты его переработки, тыс. тонн	5823	5187	5184	5126	3284	56	64
Дрова для отопления, тыс. пл. куб. м	41,9	10,7	2,8	2,9	7,4	18	в 2,6 р.

19.2. Остатки отдельных видов топлива на предприятиях и в организациях Липецкой области

	1990	2000	2005	2008	2009	(на конец года)	
						2009 в % к	
						1990	2008
Бензин автомобильный тыс. тонн	5,2	16,2	21,8	17,1	15,8	в 3,0р.	92
Керосин, тыс. тонн	1,9	0,7	0,1	0,1	0,1	5	100,0
Топливо дизельное, тыс. тонн	24,3	18,0	31,5	21,1	19,3	79	91
Топливо печное быто- вое, тыс. тонн	3,2	0,1	0,4	0,1	0,1	3	100,0
Мазут топочный, тыс. тонн	162	127	72,5	92,8	100,9	62	109
Уголь и продукты его переработки, тыс. тонн	308	192	388	275,3	271,3	88	99,0
Дрова для отопления, тыс. пл. куб. м	33,9	2,7	5,4	4,9	15,9	47	в 3,2р.

Методологические пояснения

В таблицах приводятся данные о расходе и остатках отдельных видов топлива на предприятиях и в организациях области на основе федерального статистического наблюдения по форме № 4 -ТЭР "Сведения об остатках, поступлении и расходе топлива и теплоэнергии, сборе и использовании отработанных нефтепродуктов", предоставленной юридическими лицами, независимо от формы собственности и организационно-правовой формы (кроме субъектов малого предпринимательства), являющихся потребителями топлива и теплоэнергии, а также занимающихся реализацией топлива населению.

**20. ГОРОДСКИЕ ОКРУГА И МУНИЦИПАЛЬНЫЕ РАЙОНЫ
ЛИПЕЦКОЙ ОБЛАСТИ**

**АДМИНИСТРАТИВНО-ТЕРРИТОРИАЛЬНОЕ ДЕЛЕНИЕ,
НАСЕЛЕНИЕ И КОЛИЧЕСТВО ПРЕДПРИЯТИЙ**

**20.1. Территориальные (муниципальные) образования¹⁾,
входящие в состав Липецкой области на 1 января 2010 года**

	Города - всего	в том числе города, входящие в состав районов	Сельсоветы	Сельские населенные пункты
Всего по области	8	6	299	1600
Города областного значения				
г. Липецк	1	-	-	-
г. Елец	1	-	-	-
Районы:				
Воловский	-	-	15	77
Грязинский	1	1	16	62
Данковский	1	1	22	148
Добринский	-	-	19	116
Добровский	-	-	17	45
Долгоруковский	-	-	14	97
Елецкий	-	-	15	99
Задонский	1	1	17	122
Измалковский	-	-	13	120
Краснинский	-	-	10	87
Лебедянский	1	1	16	88
Лев-Толстовский	-	-	10	45
Липецкий	-	-	21	86
Становлянский	-	-	18	121
Тербунский	-	-	15	75
Усманский	1	1	24	62
Хлевенский	-	-	15	48
Чаплыгинский	1	1	22	102

¹⁾ Согласно Закону Липецкой области № 38-ОЗ от 07.05.96 (с изменениями).

20.2. Численность постоянного населения

(тыс. человек)

	На 1 января 2009			На 1 января 2010			Средняя за 2009		
	Все население	в том числе:		Все население	в том числе:		Все население	в том числе:	
		городское	сельское		городское	сельское		городское	сельское
Всего по области	1163,3	746,1	417,2	1157,9	744,1	413,8	1160,6	745,1	415,5
Городские округа:									
г. Липецк	502,5	502,5	-	502,0	502,0	-	502,3	502,3	-
г. Елец	111,2	111,2	-	110,5	110,5	-	110,8	110,8	-
Муниципальные районы:									
Воловский	14,7	-	14,7	14,5	-	14,5	14,6	-	14,6
Грязинский	72,9	46,4	26,5	73,2	46,3	26,9	73,1	46,4	26,7
г. Грязи	46,4	46,4	-	46,3	46,3	-	46,4	46,4	-
Данковский	36,8	22,2	14,6	36,4	22,0	14,4	36,6	22,1	14,5
г. Данков	22,2	22,2	-	22,0	22,0	-	22,1	22,1	-
Добринский	38,5	-	38,5	38,1	-	38,1	38,3	-	38,3
Добровский	23,6	-	23,6	23,5	-	23,5	23,6	-	23,6
Долгоруковский	19,0	-	19,0	18,8	-	18,8	18,9	-	18,9
Елецкий	28,2	-	28,2	28,0	-	28,0	28,1	-	28,1
Задонский	35,1	10,5	24,6	34,9	10,4	24,5	35,0	10,4	24,6
г. Задонск	10,5	10,5	-	10,4	10,4	-	10,4	10,4	-
Измалковский	17,6	-	17,6	17,6	-	17,6	17,6	-	17,6
Краснинский	14,2	-	14,2	14,1	-	14,1	14,1	-	14,1
Лебединский	42,2	20,7	21,5	41,6	20,5	21,1	41,9	20,6	21,3
г. Лебедин	20,7	20,7	-	20,5	20,5	-	20,6	20,6	-
Лев-Толстовский	16,8	-	16,8	16,8	-	16,8	16,8	-	16,8
Липецкий	44,4	-	44,4	43,7	-	43,7	44,0	-	44,0
Становлянский	18,8	-	18,8	18,7	-	18,7	18,7	-	18,7
Тербунский	22,7	-	22,7	22,5	-	22,5	22,6	-	22,6
Усманский	50,4	19,4	31,0	50,1	19,4	30,7	50,3	19,4	30,9
г. Усмань	19,4	19,4	-	19,4	19,4	-	19,4	19,4	-
Хлевенский	20,6	-	20,6	20,3	-	20,3	20,4	-	20,4
Чаплыгинский	33,1	13,2	19,9	32,6	13,0	19,6	32,9	13,1	19,8
г. Чаплыгин	13,2	13,2	-	13,0	13,0	-	13,1	13,1	-

**20.3. Прирост (убыль) постоянного населения
в 2009 году**

	(человек)				
	Естественный прирост, убыль (-)	Миграционный прирост, убыль (-)	Административно-территориальные изменения	Всего прирост, убыль(-)	На 1000 населения - всего прирост, убыль (-)
Всего по области	-6491	995	-	-5496	-4,7
Городские округа:					
г. Липецк	-1400	880	-	-520	-1,0
г. Елец	-699	-76	-	-775	-7,0
Воловский	-138	-72	-	-210	-14,4
Грязинский	-339	660	-	321	4,4
г. Грязи	-179	121	-	-58	-1,3
Данковский	-314	-134	-	-448	-12,2
г. Данков	-179	-52	-	-231	-10,5
Добринский	-268	-173	-	-441	-11,5
Добровский	-339	284	-	-55	-2,3
Долгоруковский	-220	-59	-	-279	-14,7
Елецкий	-191	-32	-	-223	-7,9
Задонский	-369	104	-	-265	-7,6
г. Задонск	-59	-30	-	-89	-8,5
Измалковский	-193	211	-	18	1,0
Краснинский	-130	6	-	-124	-8,8
Лебединский	-192	-333	-	-525	-12,5
г. Лебедин	-97	-90	-	-187	-9,1
Лев-Толстовский	-93	31	-	-62	-3,7
Липецкий	-326	-298	-	-624	-14,2
Становлянский	-179	119	-	-60	-3,2
Тербунский	-229	79	-	-150	-6,6
Усманский	-335	3	-	-332	-6,6
г. Усмань	9	-53	-	-44	-2,3
Хлебенский	-279	-12	-	-291	-14,3
Чаплыгинский	-258	-193	-	-451	-13,7
г. Чаплыгин	-74	-59	-	-133	-10,2

20.4. Рождаемость и смертность населения в 2009 году

	Всего, человек		На 1000 населения	
	родившихся	умерших	родившихся	умерших
Всего по области	12654	19145	10,9	16,5
Городские округа:				
г. Липецк	5316	6716	10,6	13,4
г. Елец	1112	1811	10,0	16,3
Муниципальные районы:				
Воловский	137	275	9,4	18,9
Грязинский	976	1315	13,4	18,0
г. Грязи	588	767	12,7	16,5
Данковский	399	713	10,9	19,5
г. Данков	187	366	8,5	16,6
Добринский	403	671	10,5	17,5
Добровский	258	597	10,9	25,3
Долгоруковский	189	409	10,0	21,6
Елецкий	320	511	11,4	18,2
Задонский	349	718	10,0	20,5
г. Задонск	99	158	9,5	15,1
Измалковский	169	362	9,6	20,6
Краснинский	154	284	10,9	20,1
Лебедянский	543	735	13,0	17,5
г. Лебедянь	266	363	12,9	17,6
Лев-Толстовский	218	311	13,0	18,5
Липецкий	560	886	12,7	20,1
Становлянский	187	366	10,0	19,5
Тербунский	220	449	9,7	19,9
Усманский	596	931	11,9	18,5
г. Усмань	308	299	15,9	15,4
Хлевенский	190	469	9,3	23,0
Чаплыгинский	358	616	10,9	18,7
г. Чаплыгин	130	204	9,9	15,6

20.5. Браки и разводы в 2009 году

	Всего		На 1000 населения	
	браков	разводов	браков	разводов
Всего по области	9711	5823	8,4	5,0
Городские округа:				
г. Липецк	4841	2665	9,6	5,3
г. Елец	693	590	6,3	5,3
Муниципальные районы:				
Воловский	101	69	6,9	4,7
Грязинский	522	380	7,1	5,2
Данковский	304	191	8,3	5,2
Добринский	203	152	5,3	4,0
Добровский	109	81	4,6	3,4
Долгоруковский	112	67	5,9	3,5
Елецкий	524	153	18,6	5,4
Задонский	255	165	7,3	4,7
Измалковский	128	79	7,3	4,5
Краснинский	118	67	8,4	4,7
Лебедянский	322	193	7,7	4,6
Лев-Толстовский	132	93	7,9	5,5
Липецкий	366	233	8,3	5,3
Становлянский	125	77	6,7	4,1
Тербунский	162	102	7,2	4,5
Усманский	298	235	5,9	4,7
Хлевенский	167	86	8,2	4,2
Чаплыгинский	229	145	7,0	4,4

**20.6. Количество предприятий, организаций и учреждений,
включенных в Статистический регистр хозяйствующих субъектов**

	На 1 января, единиц				
	1996	2001	2006 ¹⁾	2009 ¹⁾	2010 ¹⁾
Всего по области:	11825	15643	21288	21045	21412
Городские округа:					
г. Липецк	6013	8975	13609	13520	13739
г.Елец	896	1177	1507	1376	1429
Муниципальные районы:					
Воловский	176	202	219	222	208
Грязинский	499	523	596	561	584
Данковский	421	423	450	404	407
Добринский	473	445	454	408	396
Добровский	197	230	284	309	311
Долгоруковский	180	170	204	230	240
Елецкий	188	304	443	420	430
Задонский	323	321	340	375	389
Измалковский	228	197	211	224	228
Краснинский	133	169	183	174	178
Лебедянский	438	419	450	425	441
Лев-Толстовский	133	184	184	199	194
Липецкий	246	378	451	553	580
Становлянский	170	224	236	241	241
Тербунский	256	296	314	291	281
Усманский	396	452	520	485	489
Хлевенский	214	241	274	274	279
Чаплыгинский	245	313	359	354	368

¹⁾Данные о юридических лицах получены на основе сведений о государственной регистрации, предоставляемых налоговыми органами по Липецкой области из Единого государственного реестра юридических лиц, и объектах, не прошедших госрегистрацию.

**20.7. Количество индивидуальных предпринимателей,
включенных в Статистический регистр хозяйствующих субъектов**

	На 1 января, единиц				
	1997	2001	2006 ¹⁾	2009 ¹⁾	2010 ¹⁾
Всего по области:	6075	25531	26420	33191	34293
Городские округа:					
г. Липецк	4919	19066	13013	16062	16248
г.Елец	69	614	3511	4010	3953
Муниципальные районы:					
Воловский	1	25	154	200	211
Грязинский	147	1722	1619	2138	2163
Данковский	-	33	710	845	911
Добринский	37	287	522	735	796
Добровский	-	53	299	418	474
Долгоруковский	70	25	215	324	374
Елецкий	-	96	436	648	689
Задонский	299	808	550	700	782
Измалковский	50	61	147	202	226
Краснинский	-	62	124	200	247
Лебедянский	1	189	1044	1478	1500
Лев-Толстовский	22	61	183	261	318
Липецкий	406	1324	1004	1418	1528
Становлянский	7	39	251	387	428
Тербунский	30	31	288	444	486
Усманский	16	909	1126	1244	1297
Хлевенский	1	66	454	527	586
Чаплыгинский	-	60	770	950	1076

¹⁾ Данные об индивидуальных предпринимателях получены на основе сведений о государственной регистрации, предоставляемых налоговыми органами по Липецкой области из Единого государственного реестра индивидуальных предпринимателей.

**20.8. Оборот организаций по крупным и средним организациям
всех видов экономической деятельности¹⁾**

(млн. рублей)

	2008	2009
Всего по области	472424,3	385361,1
Городские округа:		
г. Липецк	368482,9	284303,9
г. Елец	20058,6	19921,9
Муниципальные районы:		
Воловский	484,8	505,0
Грязинский	9258,0	7986,6
Данковский	3218,2	2973,5
Добринский	3424,4	4902,9
Добровский	684,3	600,2
Долгоруковский	1166,5	1152,6
Елецкий	2390,5	1912,5
Задонский	3223,5	2946,6
Измалковский	706,7	870,5
Краснинский	991,2	967,1
Лебедянский	38122,0	31517,3
Лев-Толстовский	2047,8	3817,1
Липецкий	9551,4	12160,5
Становлянский	1286,1	1489,5
Тербунский	1772,7	1548,6
Усманский	1637,5	2231,5
Хлевенский	1561,1	1330,8
Чаплыгинский	2356,1	2222,5

¹⁾ Информация приведена по месту фактического осуществления деятельности территориально-обособленного подразделения.

20.9. Отгружено товаров собственного производства, выполнено работ и услуг собственными силами (без НДС и акциза) по крупным и средним организациям всех видов экономической деятельности¹⁾

	(млн. рублей)	
	2008	2009
Всего по области	380745,3	297128,9
Городские округа:		
г.Липецк	298934,9	215736,5
г.Елец	16487,7	15868,6
Муниципальные районы:		
Воловский	227,1	279,4
Грязинский	5782,5	4982,3
Данковский	2641,0	2209,1
Добринский	2652,9	3978,8
Добровский	445,0	338,2
Долгоруковский	899,7	894,1
Елецкий	1935,4	1584,7
Задонский	1720,7	1698,9
Измалковский	485,0	644,3
Краснинский	370,0	420,7
Лебедянский	33934,0	29605,2
Лев-Толстовский	1775,5	3530,8
Липецкий	7711,4	10421,0
Становлянский	650,8	801,7
Тербунский	1187,8	929,0
Усманский	1193,6	1490,8
Хлевенский	555,3	526,6

Чаплыгинский 1155,0 1188,2

¹⁾ Информация приведена по месту фактического осуществления деятельности территориально-обособленного подразделения.

СЕЛЬСКОЕ ХОЗЯЙСТВО

20.10. Посевные площади сельскохозяйственных культур в хозяйствах всех категорий в 2009 году

(тыс. гектаров)

	Вся посевная площадь	в том числе культур:		
		зерновых	технических	кормовых
Всего по области	1193,8	808,9	168,8	156,7
Городские округа:				
г. Липецк	3,0	-	-	0,0
г. Елец	0,6	-	-	-
Муниципальные районы:				
Воловский	47,2	33,7	4,7	7,4
Грязинский	58,6	30,4	7,9	15,7
Данковский	86,9	63,3	11,1	9,9
Добринский	109,3	55,8	33,7	17,0
Добровский	57,3	37,6	4,9	11,3
Долгоруковский	58,9	40,6	5,6	7,2
Елецкий	57,5	37,3	6,7	9,0
Задонский	65,0	42,7	14,0	4,4
Измалковский	54,6	39,9	4,3	8,0
Краснинский	38,8	29,0	4,8	3,2
Лебедянский	64,8	42,4	7,6	12,3
Лев-Толстовский	58,5	47,0	6,0	4,6
Липецкий	86,1	59,1	12,5	10,4
Становлянский	69,9	49,5	7,8	10,2
Тербунский	72,0	53,7	9,3	5,8
Усманский	90,0	60,2	18,7	6,3
Хлевенский	48,2	33,1	6,0	5,9

Чаплыгинский	66,6	53,6	3,2	8,1
--------------	------	------	-----	-----

20.11. Валовые сборы основных сельскохозяйственных культур в хозяйствах всех категорий за 2009 год

(тыс. тонн)

	Зерно (в весе после доработки)	Сахарная свекла (фабричная)	Подсолнечник на зерно	Картофель
Всего по области	2725,2	1780,4	74,0	590,6
Городские округа:				
г. Липецк	-	-	-	20,0
г. Елец	-	-	-	4,2
Муниципальные районы:				
Воловский	104,6	18,8	3,3	14,6
Грязинский	94,3	115,4	3,3	51,6
Данковский	180,6	-	1,5	34,6
Добринский	203,9	684,5	14,9	22,4
Добровский	120,0	29,0	3,5	31,4
Долгоруковский	145,2	66,8	1,9	53,7
Елецкий	137,4	93,4	0,2	40,7
Задонский	144,2	151,1	1,3	35,4
Измалковский	121,4	2,0	-	23,6
Краснинский	96,1	53,7	-	27,1
Лебедянский	151,0	134,3	0,9	22,2
Лев-Толстовский	144,2	34,4	0,2	8,7
Липецкий	198,3	104,6	0,1	35,3
Становлянский	169,3	86,5	3,5	22,1
Тербунский	196,4	45,9	4,9	35,4

Усманский	236,6	47,4	29,8	50,4
Хлевенский	100,6	2,1	4,4	40,8
Чаплыгинский	181,1	110,5	0,3	16,4

**20.12. поголовье скота в хозяйствах всех категорий
на 1 января 2010 года**

(тыс. голов)

	Крупный рогатый Скот	в том числе коровы	Свиньи	Овцы и козы
Всего по области	158,2	57,8	387,6	42,0
Городские округа:				
г. Липецк	0,3	0,1	1,1	0,6
г. Елец	0,2	0,1	0,2	0,2
Муниципальные районы:				
Воловский	8,0	2,5	6,7	1,3
Грязинский	6,3	2,6	3,8	2,5
Данковский	8,2	3,3	9,1	3,5
Добринский	15,9	5,7	23,4	2,9
Добровский	6,0	2,6	2,7	1,7
Долгоруковский	10,2	3,5	3,5	1,8
Елецкий	11,4	4,2	4,8	1,9
Задонский	3,7	1,4	2,4	3,9
Измалковский	8,9	3,6	17,7	1,6
Краснинский	3,7	1,1	1,0	2,3
Лебедянский	10,6	3,8	24,4	1,7
Лев-Толстовский	5,3	2,1	239,4	1,3
Липецкий	11,0	4,8	5,1	3,6
Становлянский	12,1	4,3	2,8	2,1
Тербунский	9,7	4,4	6,3	2,4

Городские округа и муниципальные районы Липецкой области

Усманский	8,1	2,7	4,9	2,2
Хлевенский	7,8	2,0	7,6	0,8
Чаплыгинский	10,8	3,0	20,7	3,7

20.13. Производство скота и птицы на убой, молока в хозяйствах всех категорий в 2009 году

	Произведено, тыс. тонн		На 100 га сельхозугодий в сельхозорганизациях, центнерах	
	скот и птица на убой (в живом весе)	молоко	скот и птица на убой (в живом весе)	
			скот и птица на убой (в живом весе)	молоко
Всего по области	179,0	286,4	99,9	124
Городские округа:				
г. Липецк	0,4	0,9	2,3	-
г. Елец	0,1	0,8	-	-
Муниципальные районы:				
Воловский	3,0	11,6	30,8	134
Грязинский	7,1	13,3	83,4	126
Данковский	3,2	12,6	14,5	56
Добринский	15,9	26,3	112,6	135
Добровский	1,8	13,1	5,6	109
Долгоруковский	2,5	16,9	6,3	164
Елецкий	3,1	20,4	12,7	203
Задонский	6,7	7,5	62,1	25
Измалковский	4,0	18,4	36,4	193
Краснинский	1,6	6,2	4,9	60
Лебедянский	4,4	21,2	33,5	187
Лев-Толстовский	33,3	8,3	447,1	87
Липецкий	72,2	21,2	787,1	177
Становлянский	3,4	17,8	19,1	175

Тербунский	2,7	28,8	5,3	268
Усманский	3,8	14,8	13,0	47
Хлевенский	3,6	10,2	36,6	63
Чаплыгинский	6,2	16,1	22,7	104

КАПИТАЛЬНОЕ СТРОИТЕЛЬСТВО

20.14. Ввод в действие жилых зданий за 2009 год

	2009			
	Всего		в т.ч. индивидуальные	
	кв. м общей площади	в % к 2008	кв. м общей площади	в % к 2008
Всего по области	731472	101	496192	136
Городские округа:				
г.Липецк	356140	93	182238	в 2 р.
г.Елец	65166	100,8	42316	90
Муниципальные районы:				
Воловский	3349	157	3349	167
Грязинский	42059	110	37307	118
Данковский	16543	159	8362	126
Добринский	18704	100,2	16199	87
Добровский	14073	110	13815	109
Долгоруковский	9086	164	8507	153
Елецкий	20869	109	20053	129
Задонский	18703	100,3	13164	90
Измалковский	3673	125	3342	113
Краснинский	5932	103	5065	95
Лебедянский	22128	140	17986	в 2 р.
Лев-Голстовский	5556	в 2 р.	5326	199
Липецкий	53660	107	53580	112
Становлянский	7616	152	7243	149
Тербунский	12189	104	8226	150
Усманский	27931	109	24695	96
Хлевенский	10304	105	8923	91

20.15. Жилые здания, находящиеся в незавершенном строительстве (без индивидуальных застройщиков)

	По состоянию на конец года			
	2008		2009	
	количество домов, единиц	общая площадь жилых домов, кв. м	количество домов, единиц	общая площадь жилых домов, кв. м
Всего по области	107	433913	97	373523
Городские округа:				
г. Липецк	49	340252	53	285976
г. Елец	8	48442	11	64916
Муниципальные районы:				
Воловский	-	-	-	-
Грязинский	1	3087	2	5720
Данковский	3	11573	2	2354
Добринский	1	1801	1	68
Добровский	4	360	4	360
Долгоруковский	-	-	-	-
Елецкий	5	5206	3	1138
Задонский	5	3374	1	1949
Измалковский	-	-	-	-
Краснинский	3	879	1	735
Лебединский	9	2950	6	1556
Лев-Толстовский	-	-	-	-
Липецкий	8	2223	7	2093

Становлянский	1	163	-	-
Тербунский	1	2017	-	-
Усманский	6	4136	4	3603
Хлевенский	-	-	-	-
Чаплыгинский	1	2950	-	-

20.16. Ввод в действие объектов соцкультбыта по муниципальным образованиям за 2009 год

	Высшие учебные заведения, кв. м. общей площади учебно-лабораторных зданий	Общеобразовательные учреждения, учебные места	Дошкольные образовательные учреждения, места	Больничные учреждения, койки	Амбулаторно-поликлинические учреждения, посещения в смену
Всего по области	11370	250	260	4	225
Городские округа:					
г.Липецк	904	-	260	-	-
г.Елец	10466	-	-	-	-
Муниципальные районы:					
Воловский	-	-	-	-	-
Грязинский	-	-	-	-	50
Данковский	-	-	-	-	-
Добринский	-	-	-	-	-
Добровский	-	-	-	-	-
Долгоруковский	-	-	-	-	-
Елецкий	-	-	-	-	-
Задонский	-	-	-	-	25
Измалковский	-	-	-	-	-
Краснинский	-	-	-	-	-
Лебедянский	-	-	-	-	-

Городские округа и муниципальные районы Липецкой области

Лев-Толстовский	-	-	-	-	-
Липецкий	-	-	-	-	25
Становлянский	-	-	-	-	25
Тербунский	-	-	-	-	-
Усманский	-	250	-	-	-
Хлевенский	-	-	-	-	-
Чаплыгинский	-	-	-	4	100

ТРАНСПОРТ

**20.17. Наличие транспортных средств
в 2009 году**

(штук)

	Всего	в том числе по типам машин				
		грузо- вые	авто- бусы	легко- вые	пикапы	специ- альные
Всего по области	342863	43999	7287	286418	1535	3624
Городские округа:						
г. Липецк	156475	15894	4164	133744	557	2116
г. Елец	28607	3157	503	24618	157	172
Муниципальные районы:						
Воловский	3615	684	58	2818	13	42
Грязинский	16425	1730	283	14251	71	90
Данковский	13398	2420	223	10539	56	160
Добринский	7931	1681	227	5867	43	113
Добровский	7092	1721	165	5098	44	64
Долгоруковский	5132	1030	80	3963	23	36
Елецкий	7142	1124	98	5810	44	66
Задонский	9540	1196	161	8093	40	50
Измалковский	5405	950	64	4264	48	79
Краснинский	4290	828	74	3298	38	52
Лебедянский	16666	2101	290	14056	114	105
Л-Толстовский	5512	620	65	4762	36	29
Липецкий	14906	1861	191	12736	15	103

Городские округа и муниципальные районы Липецкой области

Становлянский	5894	1124	80	4612	33	45
Тербунский	5689	1067	70	4472	23	53
Усманский	13034	1992	208	10671	77	86
Хлевенский	7390	1128	106	6025	46	85
Чаплыгинский	8720	1691	177	6717	57	78

20.18. Наличие транспорта у индивидуальных владельцев

(штук)

	2008			2009		
	Грузо- вые	Авто- бусы	Легко- вые	Грузо- вые	Авто- бусы	Легко- вые
Всего по области	22510	2456	261162	23921	2498	274879
Городские округа:						
г. Липецк	7985	1506	121048	8652	1534	128513
г. Елец	1845	211	23645	1943	220	24108
Муниципальные районы:						
Воловский	242	5	2627	241	5	2677
Грязинский	1020	95	13725	1066	96	14001
Данковский	1157	31	9682	1265	33	10150
Добринский	546	45	5283	577	46	5468
Добровский	890	51	4497	913	43	4733
Долгоруковский	667	25	3678	698	25	3791
Елецкий	537	14	5390	584	16	5644
Задонский	675	37	7511	675	36	7865
Измалковский	517	17	3803	567	18	4131
Краснинский	339	22	2909	354	21	3160
Лебедянский	1279	148	12221	1344	150	12485
Лев-Толстовский	358	8	3776	364	11	4637
Липецкий	1026	74	11957	1070	75	12464
Становлянский	606	23	4204	646	23	4403
Тербунский	608	8	4079	635	8	4248
Усманский	1001	70	9834	1046	71	10375
Хлевенский	529	18	5595	560	17	5793
Чаплыгинский	683	48	5698	721	50	6233

20.19. Перевозки пассажиров и пассажирооборот автомобильного транспорта общего пользования¹⁾

	Перевозка пассажиров, тыс. пасс.		Пассажирооборот, млн. пасскм.	
	2008	2009	2008	2009
Всего по области	184752	164890	1306,6	1172,9
Городские округа:				
г. Липецк	146066	130126	815,5	726,9
г. Елец	18173	15540	138,8	120,7
Муниципальные районы:				
Воловский	285	233	11,8	9,9
Грязинский	6943	7062	54,8	56,9
Данковский	2366	2010	36,9	31,6
Добринский	952	696	24,6	19,5
Добровский	460	481	49,8	55,1
Долгоруковский	290	246	10,0	7,7
Елецкий	382	392	3,0	3,0
Задонский	798	684	15,7	11,9
Измалковский	120	120	2,7	2,7
Краснинский	378	377	12,4	12,6
Лебедянский	3085	3051	40,5	38,1
Лев-Толстовский	703	543	18,3	13,3
Становлянский	125	127	2,0	2,1
Тербунский	456	313	16,0	11,4
Усманский	1866	1656	29,6	28,4
Хлевенский	212	138	6,7	3,6
Чаплыгинский	1092	1095	17,5	17,5

¹⁾ С учетом малых автопредприятий и физических лиц, привлеченных для работы на маршрутах общего пользования.

20.20. Обеспеченность населения собственными легковыми автомобилями

(на конец года; на 1000 человек населения; штук)

	1990	2000	2005	2008	2009
Всего по области	53,7	131,6	172,2	224,5	237,5
Городские округа:					
г. Липецк	58,4	157,2	182,6	240,9	256,0
г. Елец	62,4	140,7	176,3	212,6	218,2
Муниципальные районы:					
Воловский	40,1	77,8	138,3	178,7	184,6
Грязинский	31,9	89,6	134,8	188,3	191,3
Данковский	62,8	160,1	213,0	263,1	278,8
Добринский	53,6	78,6	105,9	137,2	143,5
Добровский	36,6	112,3	149,8	190,6	201,4
Долгоруковский	49,4	90,5	151,2	193,6	201,6
Елецкий	50,8	77,7	157,4	191,1	201,6
Задонский	65,4	125,9	174,0	214,0	225,4
Измалковский	43,8	110,1	168,9	216,1	234,7
Краснинский	53,9	118,1	156,9	206,3	224,1
Лебедянский	59,6	141,0	223,1	289,6	300,1
Лев-Толстовский	43,5	93,6	154,1	224,8	276,0
Липецкий	45,1	144,0	190,9	269,3	285,2
Становлянский	56,4	91,5	164,4	223,6	235,5
Тербунский	41,6	67,7	124,5	179,7	188,8
Усманский	45,7	102,7	156,8	195,1	207,1
Хлевенский	60,0	132,6	222,8	271,6	285,4
Чаплыгинский	39,2	85,7	128,1	172,1	191,2

20.21. Дорожно-транспортные происшествия¹⁾

	Происшествия, количество		Погибло, человек		Ранено, человек	
	2008	2009	2008	2009	2008	2009
Всего по области	2374	2194	290	266	3045	2959
Городские округа:						
г. Липецк	1100	1026	58	58	1326	1276
г. Елец	162	139	14	14	199	165
Муниципальные районы:						
Воловский	14	11	1	1	22	16
Грязинский	119	115	22	22	141	170
Данковский	41	43	12	12	49	68
Добринский	65	57	5	5	92	83
Добровский	49	49	11	11	60	65
Долгоруковский	31	22	2	2	40	33
Елецкий	99	84	15	15	139	111
Задонский	107	99	24	24	141	143
Измалковский	34	28	8	8	52	42
Краснинский	13	11	3	3	18	17
Лебедянский	76	78	14	14	116	119
Лев-Голостовский	18	9	5	5	18	15
Липецкий	135	134	33	33	195	216
Становлянский	58	72	24	24	70	104
Тербунский	47	33	9	9	62	60
Усманский	95	75	8	8	130	99
Хлевенский	54	59	14	14	90	84
Чаплыгинский	57	50	8	8	85	73

¹⁾ По данным УГИБДД УВД Липецкой области.

ТОРГОВЛЯ

20.22. Оборот розничной торговли по крупным и средним предприятиям всех видов экономической деятельности

	Млн. рублей	
	2008	2009
Всего по области	37013,5	37601,9
Городские округа:		
г. Липецк	24353,8	24125,8
г. Елец	2516,4	3111,5
Муниципальные районы:		
Воловский	260,3	204,1
Грязинский	1597,8	1649,9
Данковский	438,5	674,8
Добринский	576,2	544,6
Добровский	203,7	223,3
Долгоруковский	272,5	231,2
Елецкий	411,6	206,8
Задонский	1184,5	1165,5
Измалковский	234,5	213,3
Краснинский	172,6	187,4
Лебедянский	667,3	1046,8
Лев – Толстовский	249,9	264,3
Липецкий	861,0	676,1
Становлянский	713,8	776,4
Тербунский	280,9	329,4
Усманский	407,1	550,7
Хлевенский	1012,6	755,8
Чаплыгинский	598,5	664,2

20.23. Оборот общественного питания по крупным и средним предприятиям всех видов экономической деятельности

	Млн. рублей	
	2008	2009
Всего по области	912,9	843,8
Городские округа:		
г. Липецк	539,3	541,6
г. Елец	52,1	55,9
Муниципальные районы:		
Воловский	7,1	12,3
Грязинский	28,5	22,6
Данковский	26,4	19,1
Добринский	28,4	27,2
Добровский	8,6	0,3
Долгоруковский	5,0	5,7
Елецкий	7,3	5,8
Задонский	13,3	17,0
Измалковский	4,2	3,4
Краснинский	5,3	2,2
Лебедянский	67,5	62,5
Лев – Толстовский	5,9	0,5
Липецкий	47,5	40,3
Становлянский	12,4	11,9
Тербунский	11,9	1,5
Усманский	4,5	4,0
Хлевенский	19,1	0,4
Чаплыгинский	18,6	9,6

ФИНАНСЫ

20.24. Состояние расчетов и платежей¹⁾

(тыс. рублей)

	Просроченная дебиторская задолженность		Просроченная кредиторская задолженность			
	всего	из нее: покупателей	всего	из нее:		
				по платежам в бюджет	в государственные внебюджетные фонды	поставщикам
Всего						
2005	1610757	1307842	3592728	664699	970920	1798341
2008	5473161	4987473	4175768	162256	149017	3434237
2009	2597805	1814073	3049398	214865	126674	2416992
Муниципальные районы:						
Воловский						
2005	13390	9762	160796	26699	96243	32204
2008	1420	-	7789	861	907	6021
2009	2894	1154	8418	140	842	7436
Грязинский						
2005	40722	27301	129540	7628	26441	92636
2008	53139	48360	103242	337	1184	96762
2009	46367	41018	86099	1011	2566	70551
Данковский						
2005	52847	50328	186311	53044	63769	69476
2008	33084	23594	82657	9576	16629	56452
2009	19836	19466	49948	7800	13834	28314
Добринский						
2005	61387	58649	214248	44375	15860	154013
2008	46314	44518	63641	1457	1073	58888
2009	38539	38047	58681	62	51	58568
Добровский						
2005	54539	50498	145231	23899	46313	56799
2008	34769	33983	122902	3692	8895	105465
2009	20233	18766	150650	2610	3324	142697
Долгоруковский						
2005	21317	13982	71362	3909	16285	50677
2008	3998	2193	13086	2814	3666	6606
2009	-	-	53344	3398	6299	39046

¹⁾ По результатам разработки формы федерального государственного статистического наблюдения № П-3 «Сведения о финансовом состоянии организации» в фактически действовавших ценах, по сопоставимому кругу организаций.

Продолжение табл. 20.24.

	Просроченная дебиторская задолженность		Просроченная кредиторская задолженность			
	всего	из нее: покупателей	всего	из нее:		
				по платежам в бюджет	в государственные внебюджетные фонды	поставщикам
Елецкий						
2005	10748	8939	87082	17379	54705	14221
2008	15226	13806	23923	3196	2901	14533
2009	10698	9190	154589	64525	7608	80780
Задонский						
2005	10537	8020	77340	2669	14021	57792
2008	13398	6712	35089	2818	708	31560
2009	14776	6554	20368	2099	788	16260
Измалковский						
2005	21657	9022	80977	29740	21775	26797
2008	10313	9923	11377	805	2328	8124
2009	372	372	1471	33	1015	423
Краснинский						
2005	6833	6478	188330	58054	110785	15013
2008	5644	1705	37800	26368	380	11052
2009	2458	665	37659	29891	334	7434
Лебедянский						
2005	50056	42351	140156	30885	26944	77447
2008	37491	33742	145413	10094	9091	118910
2009	15114	11177	93741	8978	5181	70129
Лев-Толстовский						
2005	16160	15948	89984	18854	43898	22216
2008	266	153	689	188	72	257
2009	190	156	770	166	210	238
Липецкий						
2005	83072	50947	210741	4357	20497	180033
2008	228173	198124	286637	9951	6704	105316
2009	166925	159665	41261	7017	6533	25469
Становлянский						
2005	30611	28220	83523	15400	33445	28899
2008	6644	4944	5084	-	259	4825
2009	6735	4764	4639	-	259	4280
Липецкий статистический ежегодник. 2010						331

Городские округа и муниципальные районы Липецкой области

Продолжение табл. 20.24.						
	Просроченная дебиторская задолженность		Просроченная кредиторская задолженность			
	всего	из нее: покупателей	всего	из нее:		
				по платежам в бюджет	в государственные внебюджетные фонды	поставщикам
Гербунский						
2005	9263	6271	115492	13234	66447	16966
2008	14611	12927	22508	-	4097	18390
2009	2321	1696	15952	-	-	15917
Усманский						
2005	21698	17742	175669	36170	48287	84611
2008	26587	16157	29852	5114	12543	11437
2009	25749	6673	20025	7911	4321	7321
Хлевенский						
2005	6936	6896	32295	6289	14854	10994
2008	7427	5622	11573	373	788	10412
2009	1914	1680	7076	785	641	5650
Чаплыгинский						
2005	18994	15634	239840	73196	105984	53665
2008	14684	12894	13012	3534	814	8664
2009	5628	4573	2524	-	-	2524
Городские округа:						
г. Липецк						
2005	968682	777278	1065761	169296	126556	730154
2008	4697450	4327521	2660405	52801	61562	2319538
2009	2031482	1312341	1613397	74517	60664	1233759
г. Елец						
2005	111308	103576	98050	29622	17811	23728
2008	222523	190595	499089	28277	14416	441025
2009	185574	176116	628786	3922	12204	600196

УРОВЕНЬ ЖИЗНИ НАСЕЛЕНИЯ И СОЦИАЛЬНАЯ СФЕРА

20.25. Численность пенсионеров

(на конец года, тысяч человек)

	2000	2005	2008	2009
Всего по области	365,8	367,4	367,7	371,4
в том числе:				
городские округа:				
г. Липецк	129,1	140,4	146,0	148,5
г. Елец	33,9	34,8	35,3	35,8
муниципальные районы:				
Воловский	5,6	5,2	4,9	4,9
Грязинский	22,9	23,2	23,1	23,5
Данковский	15,0	14,3	13,9	14,0
Добринский	12,8	12,1	11,8	11,8
Добровский	11,4	10,3	9,7	9,6
Долгоруковский	8,1	7,3	6,8	6,8
Елецкий	10,0	9,2	9,0	9,1
Задонский	13,2	12,6	12,3	12,3
Измалковский	6,9	6,4	6,0	5,9
Краснинский	5,5	5,0	4,6	4,6

Городские округа и муниципальные районы Липецкой области

Лебедянский	15,0	14,3	14,0	14,1
Лев-Толстовский	5,8	5,4	5,2	5,2
Липецкий	15,2	15,1	14,9	15,2
Становлянский	7,1	6,5	6,2	6,1
Тербунский	8,3	7,8	7,5	7,5
Усманский	18,4	17,8	17,7	17,7
Хлевенский	8,5	7,9	7,6	7,6
Чаплыгинский	13,1	11,8	11,1	11,2

20.26. Средний размер назначенных месячных пенсий

(на конец года, рублей)

	2000	2005	2008	2009
Всего по области	785	2391	4257	5776
в том числе:				
городские округа:				
г. Липецк	807	2535	4524	6115
г. Елец	822	2492	4367	5906
муниципальные районы:				
Воловский	767	2246	3977	5394
Грязинский	768	2310	4113	5587
Данковский	765	2293	4103	5606
Добринский	757	2202	3885	5292
Добровский	714	2206	3948	5404
Долгоруковский	755	2190	3901	5295
Елецкий	796	2293	4057	5521
Задонский	731	2193	3921	5355
Измалковский	779	2267	4020	5455
Краснинский	789	2301	4113	5600
Лебедянский	786	2331	4109	5568
Лев-Толстовский	787	2357	4136	5604
Липецкий	786	2386	4210	5720
Становлянский	782	2289	4088	5556
Тербунский	728	2138	3815	5212
Усманский	773	2220	3947	5404
Хлевенский	731	2219	3921	5335
Чаплыгинский	770	2282	4028	5474

20.27. Число официально зарегистрированных безработных на 1 января

	(человек)					
	Численность, незанятых трудовой деятельностью граждан, ищущих работу		Численность безработных		Численность безработных, которым назначено пособие	
	2009	2010	2009	2010	2009	2010
Всего по области	6988	6511	6064	5963	5470	5566
Городские округа:						
г. Липецк	2280	3031	2006	2808	1804	2674
г.Елец	918	952	842	932	768	869
Муниципальные районы:						
Воловский	91	91	65	44	59	44
Грязинский	517	307	213	180	206	174
Данковский	468	385	468	370	451	355
Добринский	235	77	207	73	166	67
Добровский	113	86	111	83	103	69
Долгоруковский	118	69	118	69	108	65
Елецкий	244	190	238	167	223	145
Задонский	231	115	230	110	217	88
Измалковский	182	113	170	111	157	98
Краснинский	103	91	97	80	95	71
Лебедянский	280	152	201	137	195	136
Лев-Толстовский	76	39	67	37	52	30
Липецкий	174	186	146	177	118	156
Становлянский	118	90	117	69	113	60
Тербунский	86	39	86	39	62	22
Усманский	527	296	459	275	389	265
Хлевенский	109	63	108	63	89	48
Чаплыгинский	118	139	115	139	95	130

**20.28. Просроченная задолженность по заработной плате
по предприятиям и организациям наблюдаемых видов
экономической деятельности на 1 января**

	Просроченная задолженность по заработной плате, тыс.рублей				
	2000 г.	2005 г.	2008 г.	2009 г.	2010 г.
Всего по области	271211	37081	5720	36686	18146
Городские округа:					
г. Липецк	85674	10107	-	6321	-
г. Елец	5938	3739	521	8511	4431
Муниципальные районы:					
Воловский	6393	4691	-	600	-
Грязинский	7913	-	-	-	-
Данковский	16430	721	2029	-	490
Добринский	11759	-	-	-	-
Добровский	5390	2350	-	809	845
Долгоруковский	16473	1223	-	3270	4601
Елецкий	5321	-	-	8934	2207
Задонский	6840	-	-	-	-
Измалковский	6937	1444	215	4244	5572
Краснинский	5726	4044	-	-	-
Лебедянский	7120	-	-	-	-
Лев-Толстовский	11142	3447	-	2453	-
Липецкий	7213	-	-	-	-
Становлянский	13758	1008	-	-	-
Тербунский	15403	1800	-	1142	-
Усманский	8869	2130	2955	-	-
Хлевенский	8890	377	-	-	-
Чаплыгинский	18022	-	-	402	-

20.29. Число государственных дневных общеобразовательных учреждений, численность учащихся в них, выпуск учащихся с аттестатом о среднем образовании

	Число учреждений на начало учебного года, единиц		Численность учащихся на начало учебного года, человек		Выпуск учащихся с аттестатом о среднем образовании, человек ²⁾	
	1990	2009	1990	2009	1990	2009
По области	721	423	150731	104120¹⁾	7048	6830
в том числе:						
городские округа:						
г. Липецк	74	74	61646	43459	2580	2859
г. Елец	24	20	13713	8730	623	623
муниципальные районы:						
Воловский	27	18	2530	1602	179	128
Грязинский	39	29	8708	6487	328	377
Данковский	42	12	5491	3620	307	268
Добринский	55	13	6261	3885	374	255
Добровский	27	20	3190	2391	208	145
Долгоруковский	30	12	2678	1736	171	167
Елецкий	35	23	4168	2473	170	147
Задонский	44	16	4608	2948	226	223
Измалковский	26	19	2270	1698	131	154
Краснинский	22	12	1905	1349	72	93
Лебедянский	40	26	5697	4194	179	240
Лев-Толстовский	23	15	2237	1744	137	98
Липецкий	39	22	5579	3775	248	229
Становлянский	30	20	2578	1860	136	126
Тербунский	35	15	3472	2323	172	145
Усманский	46	20	6330	4467	300	222
Хлевенский	25	14	2802	1983	139	117
Чаплыгинский	38	23	4868	3396	368	214

¹⁾ Включая обособленные структурные подразделения (филиалы).

²⁾ Без специальных (коррекционных) образовательных учреждений для обучающихся и воспитанников с отклонениями в развитии.

**20.30. Учреждения культурно-досугового типа,
киноустановки и массовые библиотеки**
(на конец 2009 года)

	Число учреждений культурно-досугового типа (Роскультуры), единиц	в них мест, единиц	Число киноустановок (Роскультуры), единиц	в них мест, единиц	Число массовых библиотек (Роскультуры), единиц	В них книг и журналов, тыс.экземпляров
Всего по области	494	97327	159	35083	527	8682,6
городские округа:						
г. Липецк	9	4961	2	800	31	3512,1
г. Елец	3	1555	2	600	13	367,7
муниципальные районы:						
Воловский	22	4100	18	2430	19	179,6
Грязинский	23	4448	8	1140	25	251
Данковский	31	5780	6	1188	35	382,7
Добринский	34	7320	11	3050	35	347,3
Добровский	21	4950	1	400	28	275,5
Долгоруковский	25	5130	9	2350	20	162,8
Елецкий	30	5530	14	2960	23	230,2
Задонский	29	4400	1	150	26	253,8
Измалковский	24	4260	3	1000	21	220,7
Краснинский	22	3174	8	1350	20	191,4
Лебедянский	34	5898	11	1832	36	401,9
Лев-Толстовский	26	3495	9	1950	22	159,7
Липецкий	28	6592	8	2000	32	-
Становлянский	24	4727	11	2400	25	216,6
Тербунский	20	4428	6	1400	27	246,8
Усманский	32	6822	9	2438	37	356,2
Хлевенский	22	4335	14	4235	21	281,7

Чаплыгинский	35	5422	8	1410	31	344,9
--------------	----	------	---	------	----	-------

**20.31. Общая площадь жилых помещений, приходящаяся
в среднем на одного жителя на конец 2009 года**

	Общая площадь жилых помещений, тыс. кв. м			Общая площадь жилых помещений, приходящаяся в среднем на одного жителя, кв. м		
	всего	в городской местности	в сельской местности	всего	в городской местности	в сельской местности
Всего по области	29790,2	17980,0	11810,2	25,7	24,2	28,5
в том числе:						
городские округа:						
г. Липецк	11732,2	11732,2	-	23,4	23,4	-
г. Елец	2721,4	2721,4	-	24,6	24,6	-
муниципальные районы:						
Воловский	373,0	-	373,0	25,7	-	25,7
Грязинский	2173,2	1400,3	772,9	29,7	30,2	28,7
Данковский	980,0	565,6	414,4	29,9	25,7	28,8
Добринский	924,6	-	924,6	24,3	-	24,3
Добровский	785,1	-	785,1	33,4	-	33,4
Долгоруковский	518,5	-	518,5	27,6	-	27,6
Елецкий	763,7	-	763,7	27,3	-	27,3
Задонский	980,9	264,1	716,8	28,1	25,4	29,3
Измалковский	509,6	-	509,6	29,0	-	29,0
Краснинский	407,8	-	407,8	28,9	-	28,9
Лебединский	1118,4	518,9	599,5	26,9	25,3	28,4
Лев-Толстовский	386,7	-	386,7	23,0	-	23,0
Липецкий	1483,1	-	1483,1	33,9	-	33,9
Становлянский	541,3	-	541,3	28,9	-	28,9
Тербунский	616,2	-	616,2	27,4	-	27,4
Усманский	1181,4	392,4	789,0	23,6	20,2	25,7
Хлевицкий	652,9	-	652,9	32,2	-	32,2
Чаплыгинский	940,2	385,1	555,1	28,8	29,6	28,3

**20.32. Предоставление гражданам жилых помещений
на конец 2009 года**

	Число семей, получивших жилье и улучшивших жилищные условия, единиц	Количество членов семей, получивших жилье и улуч- шивших жи- лищные усло- вия, человек	Общая заселенная площадь, кв. м	
			всего	в т. ч. в домах- новостройках
Всего по области	361	810	21239	8424
в том числе:				
городские округа:				
г. Липецк	140	175	4296	624
г. Елец	33	89	1728	102
муниципальные районы:				
Воловский	1	5	61	-
Грязинский	18	50	757	230
Данковский	24	56	977	551
Добринский	21	55	1187	365
Добровский	5	19	361	-
Долгоруковский	18	72	1238	1012
Елецкий	6	10	274	-
Задонский	2	7	79	37
Измалковский	9	36	635	315
Краснинский	2	7	84	-
Лебедянский	14	41	632	135
Лев-Толстовский	-	-	-	-
Липецкий	8	17	378	208
Становлянский	42	127	7615	4845
Тербунский	-	-	-	-
Усманский	10	13	324	-
Хлебенский	-	-	-	-
Чаплыгинский	8	31	613	-

**20.33. Благоустройство жилищного фонда
на конец 2009 года
(в процентах)**

	Удельный вес площади, оборудованной					
	водо-проводом	водоот-ведени-ем (ка-нализа-цией)	отоп-лением	горячим водо-снабжение-нием	ваннами (душем)	газом (сете-вым, сжиже-нным)
Всего по области	81,5	80,2	92,4	70,9	67,5	89,7
в том числе:						
городские округа:						
г. Липецк	93,7	93,2	98,1	91,8	87,8	88,6
г. Елец	90,3	89,9	95,1	64,1	53,2	93,4
муниципальные районы:						
Воловский	71,7	70,7	95,0	61,3	61,0	99,9
Грязинский	78,5	78,5	87,6	73,6	73,6	93,1
Данковский	70,5	65,4	93,8	49,6	49,6	91,7
Добринский	54,8	54,8	82,2	52,6	43,4	82,6
Добровский	57,7	57,7	95,9	51,6	51,6	93,1
Долгоруковский	68,3	66,8	83,2	65,6	64,5	89,6
Елецкий	62,4	62,4	72,5	53,7	52,3	78,8
Задонский	76,9	73,9	87,9	73,9	73,9	97,2
Измалковский	54,1	53,3	74,4	50,6	50,6	82,4
Краснинский	70,9	70,9	99,7	67,1	60,0	98,4
Лебедянский	72,7	68,9	89,7	48,3	46,4	86,6
Лев-Толстовский	79,4	73,7	85,9	65,6	65,5	90,4
Липецкий	90,0	90,0	88,0	51,0	48,5	87,0
Становлянский	78,4	76,2	94,9	52,2	52,2	95,8
Тербунский	60,4	60,4	94,9	47,9	47,9	96,2
Усманский	63,4	62,5	73,6	34,0	33,6	75,4
Хлевенский	66,7	65,6	95,5	59,4	59,4	95,4
Чаплыгинский	65,2	53,5	91,2	50,1	46,0	99,1

20.34. Использование воды по источникам водопользования

(млн. куб. м)

	Использовано пресной воды					
	Поверхностной			Подземной		
	2000	2008	2009	2000	2008	2009
Всего по области	129,2	105,3	63,5	164,7	165,7	113,5
в том числе:						
городские округа:						
г. Липецк	105,91	80,93	41,34	96,38	108,51	65,64
г. Елец	5,58	3,64	3,36	17,94	14,66	11,84
муниципальные районы:						
Воловский	-	-	-	0,53	0,48	0,39
Грязинский	4,56	6,89	6,36	8,07	5,29	4,69
Данковский	3,33	1,80	1,67	6,44	7,34	4,27
Добринский	2,20	4,20	3,58	2,96	1,45	1,19
Добровский	5,21	5,14	2,54	1,35	0,84	0,73
Долгоруковский	-	-	-	2,11	0,90	0,76
Елецкий	0,14	0,80	1,04	2,47	1,36	1,82
Задонский	0,40	0,11	0,12	2,50	2,10	1,88
Измалковский	-	-	-	1,27	0,77	0,65
Краснинский	-	0,02	0,66	1,42	1,30	1,14
Лебедянский	1,06	0,95	0,85	5,21	9,19	7,36
Лев-Толстовский	-	-	-	1,77	1,07	1,01
Липецкий	0,11	0,14	0,1	4,38	2,72	3,8
Становлянский	-	-	-	2,49	1,21	1,03
Тербунский	-	-	-	1,34	1,35	1,27
Усманский	0,63	0,63	0,63	2,79	1,91	1,31
Хлевенский	0,01	0,08	1,26	1,22	1,09	0,93
Чаплыгинский	0,01	-	-	2,07	2,18	1,73

**20.35. Выбросы и улавливание загрязняющих веществ,
отходящих от стационарных источников**
(по учтенному кругу предприятий; тыс. тонн)

	Выброшено в атмосферу загрязняющих веществ			Уловлено и обезврежено загрязняющих атмосферу веществ		
	2000	2008	2009	2000	2008	2009
Всего по области	383	353	346	1331	980	1012
в том числе:						
городские округа:						
г. Липецк	368	301	296	1322	942	975
г. Елец	4,0	2,8	2,8	3,5	3,0	3,4
муниципальные районы:						
Воловский	-	0,03	0,02	-	-	-
Грязинский	1,0	4,1	3,3	0,5	1,7	1,3
Данковский	0,98	0,9	0,7	1,1	20,6	20,3
Добринский	1,4	1,2	1,2	0,8	6,9	6,1
Добровский	-	0,02	0,02	-	0,1	1,2
Долгоруковский	-	0,02	0,02	-	0,004	-
Елецкий	0,6	13,5	6,5	0,001	0,2	0,2
Задонский	0,5	0,3	0,3	0,04	0,02	0,02
Измалковский	0,05	0,02	0,1	0,1	0,2	0,2
Краснинский	2,6	16,7	17,4	-	0,08	0,04
Лебедянский	1,2	1,1	1,1	0,2	0,3	0,3
Лев-Толстовский	0,01	0,1	0,01	-	-	-
Липецкий	0,2	0,6	0,7	1,7	3,4	3,2
Становлянский	0,1	0,5	0,5	-	-	-
Тербунский	0,1	0,3	0,1	0,6	0,6	0,6
Усманский	0,2	0,1	0,1	0,7	0,09	0,06
Хлевенский	-	0,2	0,2	-	0,1	0,1
Чаплыгинский	1,5	0,05	15,1	-	0,01	0,01

20.36. Число зарегистрированных преступлений
 (за исключением снятых с учета)

	Число зарегистрированных преступлений			В том числе тяжкие и особо тяжкие за 2009	Число зарегистрированных преступлений на 10 тыс. человек населения	
	2008	2009	2009 в % к 2008		2008	2009
Всего по области	19632	17813	91	3768	165,0	146,5
в том числе:						
городские округа:						
г. Липецк ¹⁾	10190	8831	87	2129	202,6	174,5
г. Елец ¹⁾	1394	1218	87	221	121,2	104,1
муниципальные районы: ¹⁾						
Воловский	243	226	93	28	151,9	141,2
Грязинский	1042	986	95	151	142,7	133,2
Данковский	379	441	116	89	97,2	107,6
Добринский	473	426	90	52	118,2	103,9
Добровский	264	298	113	48	105,6	110,4
Долгоруковский	307	236	77	39	153,5	112,4
Елецкий	434	368	85	63	149,7	122,7
Задонский	488	487	99,8	89	135,6	131,6
Измалковский	197	165	84	25	109,4	86,8
Краснинский	240	196	82	40	160,0	122,5
Лебедянский	414	477	115	85	92,0	101,5
Лев-Толстовский	225	191	85	41	132,4	106,1
Липецкий	530	536	101	69	112,8	111,7
Становлянский	247	227	92	28	123,5	113,5
Тербунский	252	238	94	33	109,6	99,2
Усманский	553	509	92	78	106,3	94,3
Хлевенский	306	271	89	52	145,7	123,2
Чаплыгинский	399	325	81	54	114,0	90,3

¹⁾ Без преступлений, зарегистрированных по управлению ФССП России по Липецкой области, МЧС, ГНК, ФСБ, Липецкой таможни.