

ФЕДЕРАЛЬНАЯ СЛУЖБА ГОСУДАРСТВЕННОЙ СТАТИСТИКИ
ТЕРРИТОРИАЛЬНЫЙ ОРГАН ФЕДЕРАЛЬНОЙ СЛУЖБЫ
ГОСУДАРСТВЕННОЙ СТАТИСТИКИ ПО КУРСКОЙ ОБЛАСТИ

**СВОДНЫЙ
СТАТЕЖЕГОДНИК
КУРСКОЙ ОБЛАСТИ**

Статистический сборник

**Курск
2008**

**ББК 65.051.9(2К)
С25**

Редакционный совет:

О.С.Князев - председатель,
Н. Г. Бурцева, В.В.Воробьева,
С. А. Ляхова, Е.В.Посашкова, Н.И. Усенко – члены совета

Сводный статистический сборник **Курской области. 2008:** Статистический сборник / Территориальный орган Федеральной службы государственной статистики по Курской области. – Курск, 2008.– 560 с.

В сборнике представлены официальные статистические данные о социально - экономическом положении Курской области. Данные показаны в динамике с 2002 г. по 2007 г. с учетом сопоставимости показателей, периода их разработки и начала статнаблюдения. По ряду показателей информация представлена по видам экономической деятельности. Некоторые показатели приведены в разрезе субъектов Российской Федерации, входящих в Центральный федеральный округ, что позволяет провести сопоставления и получить всестороннюю сравнительную информацию.

Данные рассчитаны в соответствии с принципами современной методологии, что позволяет сопоставить их с международными показателями.

Сведения за предыдущие годы по отдельным показателям уточнены по сравнению с опубликованными ранее, за 2007 г. в отдельных случаях являются предварительными.

Сборник предназначен для широкого круга пользователей: высшего управленческого персонала, руководителей и специалистов предприятий и организаций, предпринимательских структур, научных работников, преподавателей, студентов и учащихся учебных заведений, библиотек, средств массовой информации, частных лиц, для всех, кому нужна объективная и разносторонняя информация об экономике и социальной сфере области, её городов и районов.

ББК 65.051.9(2К)

ПРЕДИСЛОВИЕ

Территориальный орган Федеральной службы государственной статистики по Курской области предлагает Вашему вниманию очередной выпуск статистического сборника, который является наиболее полным ежегодным информационным изданием, отражающим явления и процессы, происходящие в экономической, социальной сфере области.

Сборник подготовлен на основе данных, получаемых органами государственной статистики от предприятий, организаций, населения путем проведения переписей, выборочных обследований и других форм статистического наблюдения, данных территориальных структур федеральных органов государственной власти, иных федеральных государственных органов – субъектов официального статистического учета.

Открывает ежегодник информация об основных социально-экономических показателях развития Курской области, приведена характеристика географических и климатических условий области, состояния окружающей среды.

Широко представлена информация о населении, его занятости и уровне благосостояния. Приведенные в ежегоднике показатели системы национальных счетов характеризуют макроэкономические аспекты функционирования экономики области.

Один из разделов сборника содержит общую характеристику предприятий и организаций, информацию о малом предпринимательстве, деятельности организаций с участием иностранного капитала и приватизации.

Значительное место в сборнике отведено показателям, которые характеризуют положение в организациях отдельных видов экономической деятельности – сельского и лесного хозяйства, строительства, транспорта и связи, в организациях, обслуживающих население. Публикуются сведения о деятельности организаций добывающих, обрабатывающих производств и производства и распределения электроэнергии, газа и воды. Приведены сведения о финансовом состоянии организаций, инвестициях, ценах и тарифах. Один из разделов посвящен внешнеэкономической деятельности.

В ежегоднике представлены статистические данные о социально-экономическом положении областей, входящих в Центральный федеральный округ, позволяющие провести сопоставления и получить всестороннюю информацию.

Заключительный раздел сборника представляет данные по международным сравнениям России с зарубежными странами.

Более подробная информация по отдельно взятым вопросам социально-экономического положения Курской области публикуется в других официальных статистических изданиях Курскстата, перечень которых приведен в конце настоящего ежегодника.

Территориальный орган Федеральной службы государственной статистики по Курской области информирует:

Первичные статистические данные, содержащиеся в формах федерального статистического наблюдения, являются информацией ограниченного доступа, не подлежат разглашению или распространению и используются только в целях формирования официальной статистической информации (Федеральный закон Российской Федерации от 29 ноября 2007 г. № 282-ФЗ "Об официальном статистическом учете и системе государственной статистики в Российской Федерации").

Органы государственной статистики имеют право комментировать неправильную интерпретацию или неправильное использование официальных статистических данных.

Органы государственной статистики не отвечают за достоверность данных, самостоятельно разрабатываемых и публикуемых иными ведомствами, органами власти и управления, коммерческими и некоммерческими организациями, их должностными лицами без участия органов государственной статистики.

Сокращения

мм	– миллиметр	муб	– миллионов условных банок
м	– метр	л.с.	– лошадиная сила
п.п.	– процентный пункт	руб.	– рубль
пог. м	– погонный метр	долл.	– доллар
м ²	– квадратный метр	г.	– год
м ³	– кубический метр	шт.	– штука
км	– километр	л	– литр
км ²	– квадратный километр	дкл	– декалитр
г	– грамм	га	– гектар
кг	– килограмм	экз.	– экземпляр
т	– тонна	р.	– раз
т.км	– тонно-километр	тыс.	– тысяча
кВт	– киловатт	млн.	– миллион
кВт.ч	– киловатт- час	млрд.	– миллиард
туб	– тысяч условных банок	трлн.	– триллион

В сборнике приняты условные обозначения:

- явление отсутствует;
- ... данных не имеется;
- х сопоставление невозможно
- 0.0 значение показателя меньше единицы измерения

В отдельных случаях незначительные расхождения между итогом и суммой слагаемых объясняются округлением данных.

СОДЕРЖАНИЕ

СОЦИАЛЬНО - ЭКОНОМИЧЕСКОЕ РАЗВИТИЕ КУРСКОЙ ОБЛАСТИ	8
1. ОСНОВНЫЕ СОЦИАЛЬНО - ЭКОНОМИЧЕСКИЕ ХАРАКТЕРИСТИКИ КУРСКОЙ ОБЛАСТИ	
Основные социально-экономические показатели.....	24
2. УСТРОЙСТВО ОБЛАСТИ	
Законодательная и исполнительная власти.....	30
Административно-территориальное устройство Курской области.....	30
Муниципальное территориальное деление Курской области.....	33
Число религиозных организаций.....	34
3. ГЕОГРАФИЧЕСКОЕ ПОЛОЖЕНИЕ И ПРИРОДНЫЕ РЕСУРСЫ	
Границы.....	36
Рельеф.....	36
Климат.....	36
Почвы.....	36
Животный мир и рыбные ресурсы.....	37
Центрально-Черноземный биосферный заповедник.....	37
Земельная площадь.....	38
Лесные ресурсы.....	38
Водные ресурсы.....	39
Полезные ископаемые.....	39
4. ОХРАНА ОКРУЖАЮЩЕЙ СРЕДЫ	
Охрана окружающей среды.....	46
Методологические пояснения.....	52
5. НАСЕЛЕНИЕ	
Оценка численности населения.....	54
Общие показатели воспроизводства населения.....	61
Браки и разводы.....	64
Рождаемость.....	65
Смертность.....	66
Смертность по причинам смерти.....	68
Миграция.....	71
Методологические пояснения.....	78
6. ТРУД	
Занятость и безработица.....	80
Прием и выбытие работников, использование рабочего времени.....	91
Условия труда, производственный травматизм.....	97
Методологические пояснения.....	102
7. УРОВЕНЬ ЖИЗНИ НАСЕЛЕНИЯ	
Основные социальные гарантии, установленные законодательством Российской Федерации.....	104
Доходы населения.....	105
Социально-экономическая дифференциация населения по доходам.....	108
Структура потребительских расходов и потребление продуктов питания.....	120
Жилищные условия населения.....	126
Правонарушения.....	133
Методологические пояснения.....	138
8. ОБРАЗОВАНИЕ	
Дошкольное образование.....	140
Общее образование.....	142
Начальное профессиональное образование.....	147
Высшее и среднее профессиональное образование.....	148

6 СОДЕРЖАНИЕ

9. ЗДРАВООХРАНЕНИЕ	
Лечебно-профилактическая помощь населению.....	152
Заболеваемость населения.....	159
Инвалидность населения.....	170
Методологические пояснения.....	172
10. КУЛЬТУРА, ОТДЫХ И ТУРИЗМ	
Культура.....	174
Отдых и туризм.....	177
Методологические пояснения.....	180
11. ВАЛОВОЙ РЕГИОНАЛЬНЫЙ ПРОДУКТ И ОСНОВНЫЕ ФОНДЫ	
Валовой региональный продукт.....	182
Основные фонды.....	190
Методологические пояснения.....	195
12. ПРЕДПРИЯТИЯ И ОРГАНИЗАЦИИ	
Общая характеристика предприятий и организаций.....	198
Малое предпринимательство.....	203
Методологические пояснения.....	209
13. ДОБЫЧА ПОЛЕЗНЫХ ИСКОПАЕМЫХ, ОБРАБАТЫВАЮЩИЕ ПРОИЗВОДСТВА, ПРОИЗВОДСТВО И РАСПРЕДЕЛЕНИЕ ЭЛЕКТРО- ЭНЕРГИИ, ГАЗА И ВОДЫ	
Основные показатели работы добывающих, обрабатывающих производств, производства и распределения электроэнергии, газа и воды.....	212
Производство продукции.....	228
Методологические пояснения.....	234
14. СЕЛЬСКОЕ ХОЗЯЙСТВО	
Основные показатели сельского хозяйства.....	236
Крестьянские (фермерские) хозяйства.....	246
Растениеводство.....	247
Животноводство.....	251
Методологические пояснения.....	257
15. СТРОИТЕЛЬСТВО	
Деятельность строительных организаций.....	260
Материально-техническая база строительства.....	262
Ввод в действие отдельных мощностей и объектов.....	263
Жилищное и социально-культурное строительство.....	266
Методологические пояснения.....	270
16. ТРАНСПОРТ	
Грузовые перевозки.....	272
Материалы выборочных обследований по автомобильному транспорту.....	273
Пассажирские перевозки.....	274
Транспортные средства и пути сообщения.....	278
Аварийность на транспорте.....	280
Методологические пояснения.....	281
17. СВЯЗЬ	
Услуги связи.....	284
Средства связи.....	287
Методологические пояснения.....	290
18. ТОРГОВЛЯ	
Розничная торговля и общественное питание.....	292
Оптовая торговля.....	300
Торговля продукцией (товарами) с другими субъектами Российской Федерации ...	302
Методологические пояснения.....	306
19. УСЛУГИ	308
20. НАУКА	312
Общая характеристика организаций, выполнявших исследования и разработки	312
Основные показатели деятельности аспирантур.....	313

21. ФИНАНСЫ	
Состояние расчетов в организациях.....	316
Финансовые результаты деятельности организаций.....	322
Методологические пояснения.....	326
22. ИНВЕСТИЦИИ	
Инвестиции в нефинансовые активы.....	328
Финансовые вложения.....	331
Иностранные инвестиции.....	332
Методологические пояснения.....	334
23. ЦЕНЫ И ТАРИФЫ	
Уровень и динамика цен.....	336
Потребительские цены.....	341
Цены производителей.....	345
Методологические пояснения.....	349
24. ВНЕШНЕЭКОНОМИЧЕСКАЯ ДЕЯТЕЛЬНОСТЬ	
Внешняя торговля.....	352
Методологические пояснения.....	368
25. ГОРОДА И РАЙОНЫ ОБЛАСТИ	
Удельный вес районов в областных показателях.....	370
Население.....	371
Труд.....	391
Уровень жизни населения.....	397
Образование.....	402
Здравоохранение.....	405
Охрана окружающей среды.....	408
Предприятия и организации.....	410
Добыча полезных ископаемых, обрабатывающие производства, производство и распределение электроэнергии, газа и воды.....	413
Сельское хозяйство.....	415
Строительство.....	431
Транспорт.....	440
Услуги населению.....	441
Финансы.....	445
Инвестиции.....	447
26. МЕЖОБЛАСТНЫЕ СРАВНЕНИЯ	
Территория и административно-территориальное деление субъектов Центрального федерального округа.....	450
Население и труд.....	452
Уровень жизни населения и социальная сфера.....	462
Образование.....	468
Здравоохранение.....	471
Правонарушения.....	474
Валовой региональный продукт на душу населения.....	476
Предприятия и организации.....	477
Малое предпринимательство.....	478
Добыча полезных ископаемых, обрабатывающие производства, производство и распределение электроэнергии, газа и воды.....	482
Сельское хозяйство.....	486
Строительство.....	498
Торговля.....	501
Услуги населению.....	504
Инвестиции.....	506
Финансы.....	512
Цены.....	526
27. МЕЖДУНАРОДНЫЕ СРАВНЕНИЯ	528
Алфавитный указатель методологических пояснений.....	554
Статистические сборники и информационно-аналитические материалы, выпускаемые Куркстатом в 2008 г.	558

8 СОЦИАЛЬНО-ЭКОНОМИЧЕСКОЕ РАЗВИТИЕ КУРСКОЙ ОБЛАСТИ

В 2007 г. в Курской области продолжался устойчивый экономический рост, сохранились положительные тенденции роста основных макроэкономических показателей – прирост выпуска продукции и услуг по базовым видам экономической деятельности, опережающий рост обрабатывающих производств по сравнению с добывающими, сокращение количества убыточных организаций, что способствовало стабилизации экономического и финансового положения области и улучшению отдельных показателей уровня жизни населения.

Темпы роста основных социально-экономических показателей
(в процентах к предыдущему году)

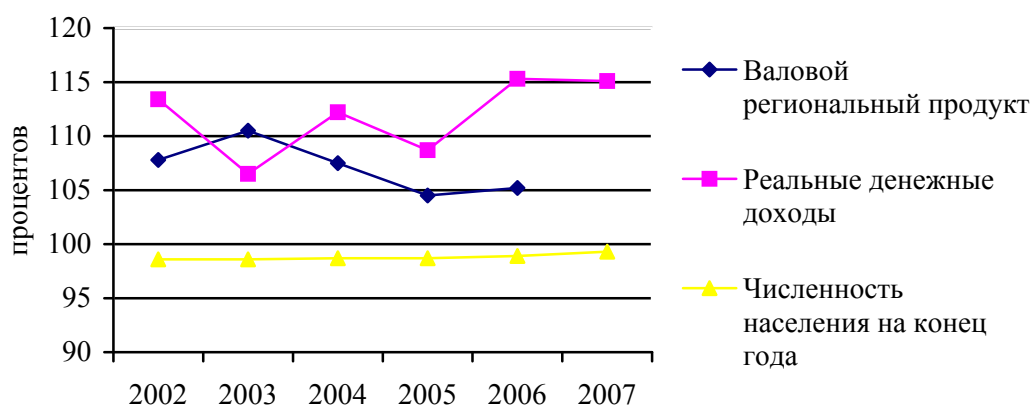

Вместе с тем, в 2007 г. существенно возросли темпы инфляции как в потребительском, так и в производственном секторах, и, несмотря на постоянный рост денежных доходов, реальные сдвиги в повышении уровня жизни большей части населения осуществлялись умеренными темпами, а темпы роста инвестиций и их объемы были недостаточны для обеспечения долгосрочного роста в сфере производства.

Численность населения Курской области по состоянию на 01.01.2008 г. составила 1162,5 тыс. чел. и сократилась по отношению к предыдущему году на 8,3 тыс. чел., причем впервые за многие годы сокращение произошло за счет сельского населения, тогда как прирост населения в городской местности за этот же период составил 1,2 тыс. чел. В сравнении с 01.01.2003 г. в области проживает на 68,6 тыс. чел. меньше (на 5,6%).

Демографическая ситуация в 2007 г. несколько изменилась: хотя процесс убыли населения продолжался, естественная убыль населения в отчетном году впервые за шесть лет сократилась, превышение смертности над рождаемостью составило 1,8 раза против 2,3 раза в 2002 г. Наряду с этим, миграционный прирост населения за указанный период также впервые был положительным.

За анализируемый период соотношение городского и сельского населения области характеризовалось стабильным увеличением доли городского населения и снижением доли сельского. По состоянию на 01.01.2008 г. 63,7% населения относилось к городскому, тогда как по состоянию на 01.01.2003 г. доля городского населения составляла 61,4%.

**Численность населения Курской области
по состоянию на 01 января
(тыс. человек)**

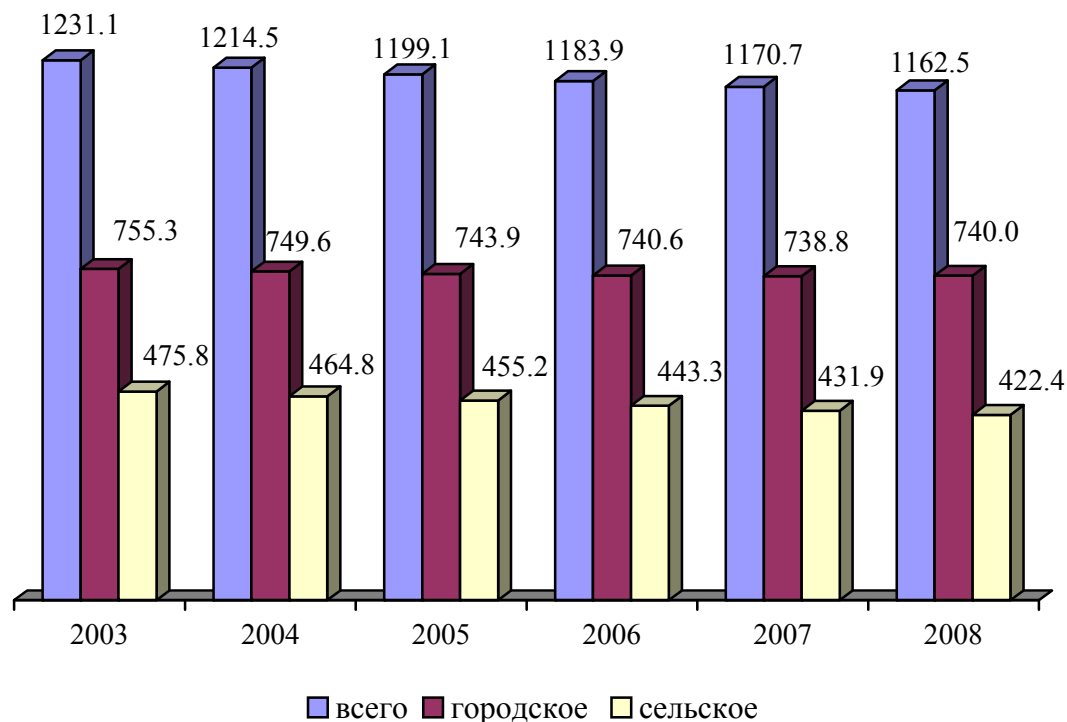

Результаты экономической деятельности измеряются показателем «валовой региональный продукт (ВРП)», который представляет собой вновь созданную стоимость товаров и услуг, произведенных на территории региона.

Динамика валового регионального продукта области носила позитивный характер, однако темпы его роста в 2006 г. все еще были недостаточны для улучшения положения Курской области среди регионов Центрального федерального округа (на уровне 10-го места по объему ВРП). В расчете на душу населения объем ВРП составил 85349.7 руб., позиции области в ЦФО по этому показателю несколько улучшились – 9 место в 2006 г. против 11-го в 2002 г.

Валовой региональный продукт области увеличился в 2006 г. на 5.2%, номинальный объем достиг 100482.8 млн.руб., по отношению к 2001 г. валовой региональный продукт в реальном объеме увеличился в 1.4 р.

Следует отметить, что более 60% прироста ВРП в текущих ценах в 2006 г. обусловлено повышением цен, что свидетельствует о том, что инфляция остается доминирующим фактором номинального увеличения ВРП.

Экономика области представлена широким спектром видов экономической деятельности с разной степенью развития.

Структура валового регионального продукта по видам

Сводный статистический ежегодник 2008

экономической деятельности в 2006 г.
(в процентах к итогу)

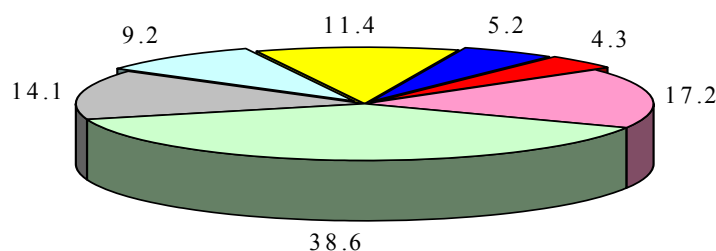

- добыча полезных ископаемых, обрабатывающие производства, производство и распределение электроэнергии, газа и воды
- сельское хозяйство, охота и лесное хозяйство
- транспорт и связь
- оптовая и розничная торговля, ремонт автотранспортных средств, бытовых изделий и предметов личного пользования
- государственное управление и обеспечение военной безопасности, обязательное социальное обеспечение
- строительство
- прочие виды деятельности

Наибольший удельный вес в объеме ВРП (38.6%) стабильно занимает добавленная стоимость промышленного производства, включающего виды деятельности: «Добыча полезных ископаемых», «Обрабатывающие производства», «Производство и распределение электроэнергии, газа и воды», однако значительное сокращение темпов роста добавленной стоимости данных видов деятельности в 2006 г. по сравнению с 2005 г. (90.1 % против 104%) привело к уменьшению доли промышленного производства с 47.8% до 38.6% и оказало сдерживающее влияние на прирост ВРП в целом по области.

Превышение индекса физического объема ВРП за 2006 г. над аналогичным показателем 2005 г. обусловлено, главным образом, увеличением реальных объемов производства добавленной стоимости по виду деятельности «операции с недвижимым имуществом, аренда и предоставление услуг» - 2.5 р., «оптовая и розничная торговля; ремонт автотранспортных средств, мотоциклов, бытовых изделий и предметов личного пользования» - 138.6%, «транспорт и связь» - 110.5%, что также сказалось на увеличении в 2006 г. удельного веса этих видов деятельности в общем объеме ВРП.

Последние два года характеризовались ускорением темпов инфляции практически во всех секторах экономики. Индекс цен производителей промышленных товаров в 2007 г. (декабрь к декабрю) составил 117.3% против 124.3% в 2006 г., строительной продукции – 125.2% (119.5%), сельскохозяйственной – 136.4% (112.3%), индекс тарифов на грузовые перевозки автотранспортом – 126.4% (110.5%). В потребительском

секторе инфляция к концу 2007 г. составила 15.9% против 11.7% в 2006 г, причем рост цен на продовольственные товары был самым высоким с 2002 г. (120.2%) и значительно опережал рост на непродовольственные товары (109.7%) и платные услуги населению (117.7%).

Среди продуктов питания наибольшее повышение цен в 2007 г. отмечалось на сыр – 67.3%, овощи – 65.7%, сливочное масло – 64.9%, подсолнечное масло – 63.1%, муку – 52.2%, молоко и молочную продукцию – 41.9%. яйца – 38.4%, макаронные изделия – 34.4%. Также подорожали, хотя и в меньшей степени, и остальные продовольственные товары кроме сахара, цены на который снизились за год на 6%. Среди непродовольственных товаров прирост цен в 2007 г. на строительные материалы (23.1%), печатные издания (21%), трикотажные изделия (17.2%), галантерею (15.1%), моющие и чистящие средства (11.1%) и ряд других товаров был выше, чем в среднем по группе. Среди платных услуг в 2007г. более высокими темпами продолжали дорожать бытовые (49.5%) и жилищно-коммунальные услуги (16.4%).

Финансовое состояние крупных и средних организаций области понемногу стабилизировалось, однако размеры прибыли увеличивались умеренными темпами и сохранялись просроченные долги. Доля убыточных организаций в общем количестве крупных и средних коммерческих организаций сократилась с 39.8% в 2006 г. до 25.4% в 2007 г., причем сокращение отмечено практически по всем видам деятельности. Сальдированный финансовый результат деятельности организаций в целом по региону достиг 19.7 млрд.руб. и в подавляющем большинстве видов деятельности был положительным. Вместе с тем, в 2007 г. увеличились объемы просроченной задолженности: просроченная дебиторская задолженность возросла за год на 39.8% и составила на конец 2007 г. 7356.3 млн.руб., просроченная кредиторская задолженность, соответственно, на 17.3% и 6769.5 млн.руб. Основная часть просроченной кредиторской задолженности приходилась на организации сферы строительства – 36.2%, обрабатывающие производства – 34.9%, сельского хозяйства, охоты и лесного хозяйства – 18.1%.

Объем просроченной дебиторской задолженности наполовину сформировался в обрабатывающих производствах – 49.9% от общей суммы, 24% - приходится на строительство, 12.3% - на сельское хозяйство, охоту и лесное хозяйство. Следует отметить, что в 2007 г. значительно возросли общие долги организаций: суммарная задолженность по обязательствам увеличилась на 17.4 млрд.руб. (21.2%) и к концу года достигла 99.3 млрд.руб., дебиторская задолженность возросла на 13.4 млрд.руб. (45.6%) и составила 42.8 млрд.руб.

Общий объем инвестиций в основной капитал за счет всех источников финансирования в 2007г. составил 29.3 млрд.руб., прирост в сопоставимых ценах к предыдущему году оценивается в 3.3%. Доля инвестиций в валовом региональном продукте области варьировалась в течение 2002-2006 гг. от 17.9% до 23.1%, причем в 2006 г. была наиболее высокой.

Инвестиционная активность организаций в 2007 г. снизилась. В структуре инвестиций по источникам финансирования крупных и средних организаций значительно сократилась доля собственных средств (с 35.1% в 2002г. и 37.0% в 2006г. до 29.4% в 2007 г.). Доля бюджетных средств (федерального, бюджета субъекта Российской Федерации и местных бюджетов) возросла по отношению к 2002 г. на 3.2 п.п., к 2006 г. – на 0.2 п.п. и достигла в 2007 г. 12.6%.

**Структура инвестиций в основной капитал
по источникам финансирования**
(без субъектов малого предпринимательства
и объемов неформальной деятельности, в процентах к итогу)

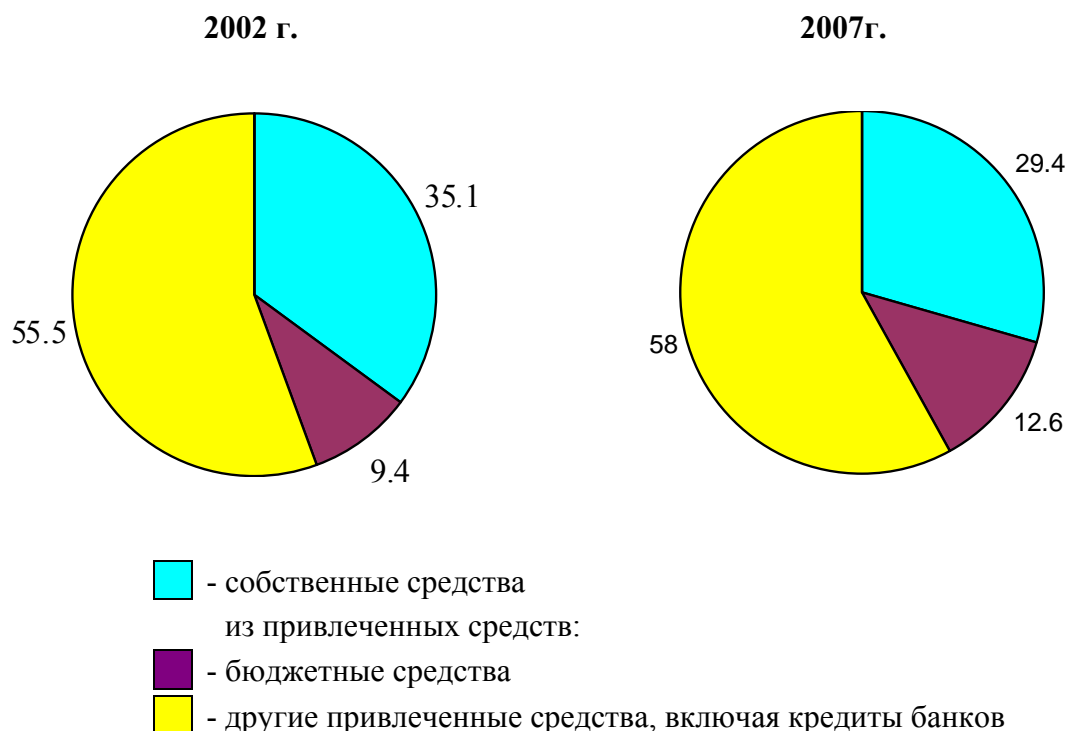

Наиболее приоритетными для инвестирования в 2007 г. являлись следующие виды экономической деятельности: «производство и распределение электроэнергии, газа и воды», «сельское хозяйство, охота и лесное хозяйство», «операции с недвижимым имуществом, аренда и предоставление услуг», «обрабатывающие производства», «транспорт и связь», куда вложено 17.2 млрд.руб. (73.9% объема инвестиций в основной капитал крупных и средних организаций). Одновременно в нефинансовый сектор экономики Курской области в 2007 г. поступило иностранных инвестиций с учетом рублевых поступлений, пересчитанных в доллары, на сумму 32.2 млн.долл., что на 35.3% больше, чем в 2006 г., главным образом в сферу связи и сферу финансовой деятельности, однако объем иностранных инвестиций в иностранной валюте в отчетном году резко сократился.

В состоянии материально-технической базы экономики Курской области в 2007 г. прогрессивных изменений не произошло. На фоне высокого уровня износа основных фондов, их медленного обновления возможности отечественного производства оставались ограниченными. Основные фонды крупных и средних организаций почти наполовину изношены - степень износа на конец 2007 г. достигла в целом 48.7% (на конец 2006 г. – 48.6%), а в отдельных видах деятельности была значительно выше среднего по области уровня: транспорт и связь – 63.6%, производство и распределение электроэнергии, газа и воды – 52.9%, добыча полезных ископаемых – 52.6%. Удельный

вес полностью изношенных основных фондов практически остался на уровне 2006 г. (14.2% против 14.6%).

Индустриальный потенциал Курской области характеризуется динамичным развитием промышленного производства, объединяющего деятельность в сфере «добыча полезных ископаемых», «обрабатывающие производства», «производство и распределение электроэнергии, газа и воды». В 2007 г. индекс промышленного производства в реальном выражении в целом по области составил 113.1% по отношению к предыдущему году против 106.5% в 2006 г. За пять лет прирост объемов производства достиг 47.6%.

Структурные сдвиги в промышленности происходили на фоне опережающего роста обрабатывающих производств (120.0% к 2006 г.) по сравнению с добывающими (98.7%). Индекс производства по виду деятельности «производство и распределение электроэнергии, газа и воды» в 2007 г. был значительно выше аналогичного показателя 2006г. (112.4% против 90.6%).

Наиболее высокие темпы роста физических объемов в прошедшем году по отношению к предыдущему году сложились по таким видам деятельности, как «производство прочих неметаллических минеральных продуктов» - 140.6%, «химическое производство» - 124.3%, «производство электрооборудования, электронного и оптического оборудования» - 121.1%, «производство транспортных средств и оборудования» - 121.0%.

В 2007 г. по многим видам продукции был превышен уровень производства как 2006 г., так и 2002 г.: электроэнергия – 112.2% к 2006 г. и 140.3% к 2002 г., ленты конвейерные резинотканевые – 147.1% и 121.1%, аккумуляторы автомобильные – 110.5% и 115.8%, древесноволокнистые плиты – 107.7% и 150.9%, сборные железобетонные конструкции и детали – 137.9% и 2.3 р., обувь – 145.6% и 170.8%, цельномолочная продукция – 123.1% и 141.1% и по ряду других видов продукции. В то же время по объему производства отдельных видов промышленной продукции отмечено отставание от показателей 2006г. и особенно сильное – от 2002 г. К примеру, производство труб и деталей трубопроводов из термопластов в 2007 г. снизилось в 3.8 р. по сравнению с 2006 г. и в 14 р. по сравнению с 2002 г., производство хлопчатобумажных тканей готовых, соответственно, в полтора раза и в 12 р., бельевого трикотажа – в 2.4 р. и в 8.4 р., стиральных машин – почти в 2 р. и в 29 р., электроутюгов – в 2 р. и в 12.4 р., трикотажных изделий – на 28.2% и в 2.8 р. и ряду других видов продукции. Среди продуктов питания наибольшее сокращение наблюдалось по производству масла животного – на 13.6% к 2006 г. и на 18.9% к 2002 г., а также сыров и брынзы жирных – на 22.5% и 27.6%.

Необходимо отметить, что в 2007 г. ситуация с использованием производственных мощностей по многим производствам значительно улучшилась, однако на отдельных производствах продолжала оставаться достаточно напряженной. Уровень загрузки производственных мощностей снизился по сравнению с 2006 г. по производству хлеба и хлебобулочных изделий - с 45.5% до 42.8%, молочных консервов – с 35.6% до 24.5%, масла животного – с 26.9% до 20.1%, сахара-песка из сахарной свеклы – с 81.7% до 76.6%, макаронных изделий – с 84% до 76.4%, крупы – с 32.9% до 28.6%.

14 СОЦИАЛЬНО-ЭКОНОМИЧЕСКОЕ РАЗВИТИЕ КУРСКОЙ ОБЛАСТИ

Сфера деятельности «сельское хозяйство, охота и лесное хозяйство» является вторым по значимости после промышленного производства видом деятельности в экономике Курской области, его удельный вес в общем ВРП в 2006 г. составил 14.1% и имел тенденцию к снижению.

Выпуск продукции сельского хозяйства всеми категориями сельхозпроизводителей (сельскохозяйственные организации, хозяйства населения, фермеры) в 2007 г. составил 31.5 млрд.руб., темп роста продукции в сопоставимых ценах – 109.4% значительно превышал темп роста в 2006 г. (100.7%). По отношению к 2002 г. объем производства сельхозпродукции увеличился на 21.4%.

В структуре продукции сельского хозяйства в отчетном году более двух третей (68.6%) составляла продукция растениеводства, удельный вес которой в объеме производства всех категорий хозяйств только за год увеличился на 2.6 п.п., а за пять лет на 5.0 п.п. В крестьянских (фермерских) хозяйствах доля продукции растениеводства составила 90%, в сельхозорганизациях – 75.5%.

В 2007 г. более половины объема сельскохозяйственной продукции произведено в сельхозорганизациях – 53.1% против 42.1% в 2006 г., одновременно снизился удельный вес производства в хозяйствах населения – с 53.1% в 2006 г. до 40.8% в 2007 г. По всем категориям хозяйств в 2007 г. отмечалась положительная динамика производства, однако реальный прирост продукции в организациях опережал соответствующий прирост в хозяйствах населения и фермерских хозяйствах.

Структура продукции сельского хозяйства по категориям хозяйств (в фактически действовавших ценах, в процентах)



В 2007 г. число сельскохозяйственных организаций и крестьянских хозяйств продолжало снижаться, однако повышение эффективности их работы обеспечило уве-

личение объемов производства в целом по сельскому хозяйству. Производство зерна всеми категориями хозяйств в 2007 г. увеличилось на 11%, в том числе пшеницы озимой в 1.7 р., сахарной свеклы (фабричной) – на 15.7%, картофеля – на 14.3%, овощей – на 4.7%, скота и птицы (в убойном весе) – на 9.1%, шерсти – на 33.7%.

Поголовье крупного рогатого скота продолжает уменьшаться, но сокращение поголовья в 2007 г. было значительно меньше предыдущих лет. Так, по сравнению с предыдущим годом снижение поголовья крупного рогатого скота составило 1.7%, в том числе коров – 2.9%, поголовье свиней увеличилось на 10.2%, овец и коз – на 15.1%.

Объем строительных работ в области в 2007 г. составил 14.7 млрд.руб. и увеличился на 8.6% по сравнению с предыдущим годом. Динамика объема работ, выполненных по виду деятельности «строительство», имела нестабильный характер, темпы роста строительства в отчетном году значительно отставали от 2006 г.

Темпы роста объема строительных работ
(в процентах к предыдущему году)

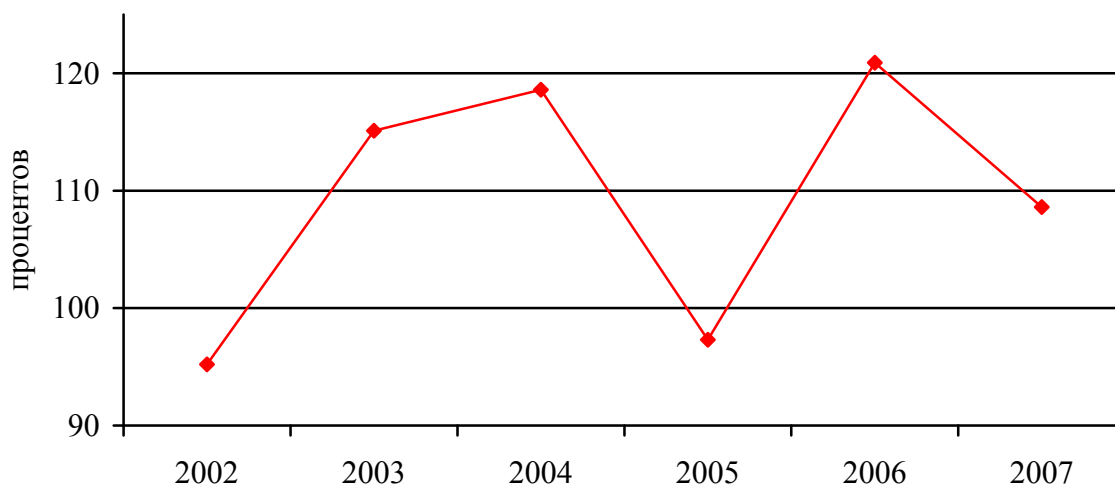

Практически весь объем строительных работ (81.4%) выполнялся организациями частной формы собственности, их доля увеличилась с 2002 г. на 11.3 п.п.

Материально-техническая база строительства характеризовалась увеличением степени износа основных фондов строительных организаций с 17.8% в 2006 г. до 21.3% в 2007 г. Многие виды основных строительных машин имели истекший срок службы, их удельный вес в общем количестве машин в 2007 г. составил: скреперы и краны на гусеничном ходу – 66.7%, бульдозеры на тракторах – 54.5%, краны на пневмоколесном ходу – 50%. Вместе с тем, в целом по строительству удельный вес полностью изношенных основных фондов составил 1.8%.

16 СОЦИАЛЬНО-ЭКОНОМИЧЕСКОЕ РАЗВИТИЕ КУРСКОЙ ОБЛАСТИ

В 2007 г. организациями всех форм собственности за счет всех источников финансирования построено 5241 квартира общей площадью 375.8 тыс.кв.м., что больше уровня 2006 г. соответственно на 15.8% и 15%.

Среди объектов коммунального назначения в 2007 г. увеличился только ввод газовых сетей - в 1.6р., а ввод тепловых, канализационных и водопроводных сетей за указанный период сократился соответственно в 2.2 р., 2.4 р. и 3.4 р.

В сфере объектов социально-культурного назначения в 2007 г. введены в действие образовательные учреждения на 506 ученических мест (в сельской местности), дошкольные учреждения на 140 мест, больничные учреждения на 30 коек.

За счет нового строительства, расширения и реконструкции в течение 2007 г. введен ряд производственных мощностей, основные из которых: линии электропередачи для электрификации сельского хозяйства напряжением 6-20 кВ – 110.5 км, напряжением 0.4 кВ – 110.8 км, газовые сети к производственным объектам – 23 км, животноводческие помещения для свиней – на 33.8 тыс.ското-мест, ремонтные мастерские – на 24 условных ремонта в год, цех по производству консервов овощных и фруктовых – 57.8 муб, газопроводы магистральные и отводы от них – 51.2 км, междугородные кабельные линии связи – 240.2 км, мост на 94 пог.м, станции технического обслуживания легковых автомобилей – на 12 постов, грузовых автомобилей – на 11 постов, рынки и павильоны – на 16 торговых мест, торговые предприятия – 38.1 тыс.кв.м торговой площади, предприятия общественного питания – на 898 посадочных мест, туристические гостиницы – на 99 мест, учреждения культуры клубного типа – на 741 место и ряд других объектов.

Транспортная деятельность занимает важнейшее место в экономике области, обеспечивая функционирование всех ее секторов, в первую очередь в сфере производства и сбыта продукции и обслуживания населения.

Динамика развития грузового транспорта носила стабильно положительный характер. В 2007 г. автомобильным транспортом организаций всех видов экономической деятельности перевезено грузов 126.9 млн.т., что на 8.9% больше объема грузоперевозок 2006 г., грузооборот при этом составил 1216.8 млн.т.км. и увеличился на 10.9%. Транспортom общего пользования перевезено 25.4 млн.т. грузов, в том числе автомобильным - 3.5 млн.т. В соотношении с предыдущим годом прирост по грузоперевозкам транспортom общего пользования составил 1.3%, в том числе по перевозкам автомобильным транспортом – 10.4%.

В 2007 г. транспортom общего пользования (автобусный, трамвайный, троллейбусный) с учетом физических лиц-собственников автобусов на маршрутах общего пользования перевезено пассажиров 192.9 млн. чел., что ниже уровня предыдущего года на 13.7%. Вместе с тем, продолжал расти объем перевозок пассажиров индивидуальными владельцами автобусов, в 2007 г. их прирост составил 14.2%.

Аварийность на транспорте в 2007г. оставалась высокой и имела тенденцию к росту. Число дорожно-транспортных происшествий в расчете на 100 тыс. чел населения за 2007 г. возросло на 5.2% и достигло 192.4 аварий.

Оборот розничной торговли области в 2007 г. составил 63.3 млрд.рублей, в реальном выражении увеличился за год на 18.6%, за пять лет (к 2002 г.) прирост составил 2.2 р.

Темпы роста оборота розничной торговли по формам торговли
(в процентах к предыдущему году, в сопоставимых ценах)

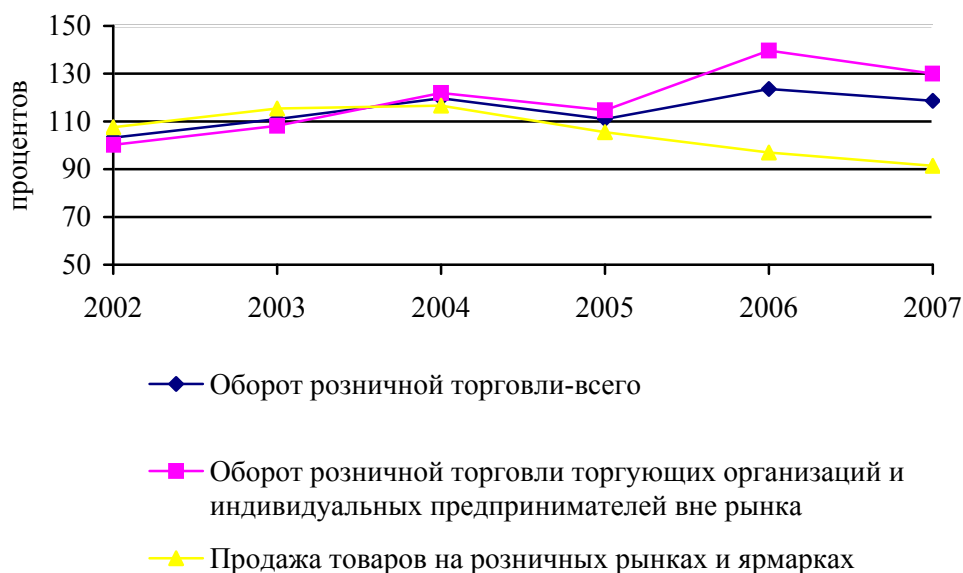

Стабильное упорядочение торговли проявляется в росте доли оборота торговых организаций всех форм собственности и индивидуальных предпринимателей вне рынка – 77.3% общего товарооборота против 60.9% в 2002 г. Объем продаж товаров на рынках и ярмарках постепенно снижался и в 2006-2007 гг. имел отрицательную динамику. Темпы роста объемов продаж отдельных продуктов питания в 2007 г. были значительно ниже средних по области (115.9%) и составили по отношению к 2006 г. по хлебу и хлебобулочным изделиям 101.8%, муке – 102.9%, цельномолочной продукции – 105.1%, маслу животному – 103.4%, маслу растительному – 107.6%, по яйцам птицы объемы продаж сократились на 7.3%. Соотношение продовольственных и непродовольственных товаров оборота розничной торговли оставалось на уровне предыдущего года: 42.2% и 57.8%.

Оборот общественного питания в 2007 г. составил 2077.2 млн.руб. или 110.9% к 2006 г., на душу населения соответственно 1780.6 руб. и 111.9%.

Оборот оптовой торговли в 2007 г. увеличился на 20.4% и составил 85.5 млрд.руб., 68.2% его объема сформировано организациями оптовой торговли, прирост по их обороту составил 14.6%.

Платных услуг населению в прошедшем году оказано на сумму 18.6 млрд.руб., прирост к предыдущему году составил 7.5% и был значительно ниже, чем в 2006 г. (16.5%). В структуре услуг традиционно преобладают транспортные, коммунальные,

18 СОЦИАЛЬНО-ЭКОНОМИЧЕСКОЕ РАЗВИТИЕ КУРСКОЙ ОБЛАСТИ

бытовые и услуги связи (79.4% от общего объема оказанных услуг, в 2006 г. – 78.1%, в 2002 г. – 68.1%). Темп роста бытовых услуг (111.0%), хотя и был ниже, чем в предыдущем году (135.1%), опережал их рост по всем услугам в целом, главным образом за счет стабильного увеличения удельного веса услуг по ремонту и строительству жилья и других построек (52.4%), против 43.3% в 2006 г.

Внешнеторговый оборот Курской области за 2007 г. составил 1097.1 млн.долл., в том числе экспорт – 653.3 млн.долл. (59.5% общего внешнеторгового оборота), импорт – 443.8 млн.долл. (40.5%). В целом внешнеторговый оборот увеличился по отношению к 2006 г. на 36.3 %, при этом рост экспорта (175.1%) значительно опережал рост импорта (102.8%), в результате сальдо торгового баланса в 2007 г. сложилось положительное, в сумме 209.5 млн.долл. Существенно изменилось за 5 лет соотношение в обороте внешней торговли стран СНГ и дальнего зарубежья.

Структура внешней торговли (в процентах к итогу)

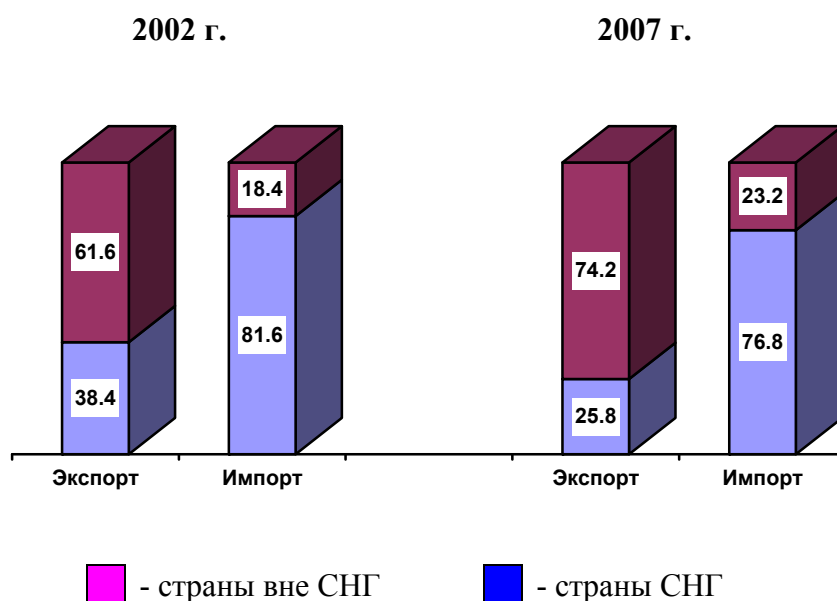

В 2007 г. несколько расширилась география внешнеторговых операций. Более трех четвертей объема экспорта стран дальнего зарубежья (82.3%) стабильно приходится на 6 стран – Польшу, Китай, Словакию, Румынию, Италию и Чехию, прирост экспорта по ним составил 69.5%. Вместе с тем, в 2007 г. среди торговых партнеров области со странами дальнего зарубежья добавились такие страны, как Сербия, Ливия, Египет, доля которых в экспорте составила 10.5%. В импорте стран дальнего зарубежья 63.5% составляет объем завозимых товаров из Германии, Франции, Великобрита-

нии, Италии, Австрии и Китая. По сравнению с 2006 г. резко сократился импорт товаров из Италии, Польши, США.

В 2007 г. значительно возрос экспорт из области в страны СНГ (в 1.8 р.), главным образом, за счет увеличения экспорта в Украину, Беларусь и Казахстан (87.6% объема экспорта в страны СНГ). По импорту основными торговыми партнерами области являются также Украина и Беларусь (97.9% импорта из стран СНГ).

Прошедший год характеризовался улучшением уровня жизни населения, одним из показателей которого являются денежные доходы. В 2007 г. денежные доходы населения Курской области составили 120.7 млрд.руб. и увеличились на 27.4%. Темп роста реальных денежных доходов населения к предыдущему году достиг 115.1% против 115.3% в 2006г. Среднедушевые денежные доходы составили 8622.8 рублей и в реальном выражении увеличились на 16.1%.

Структура денежных доходов населения
(в процентах от общего объема)

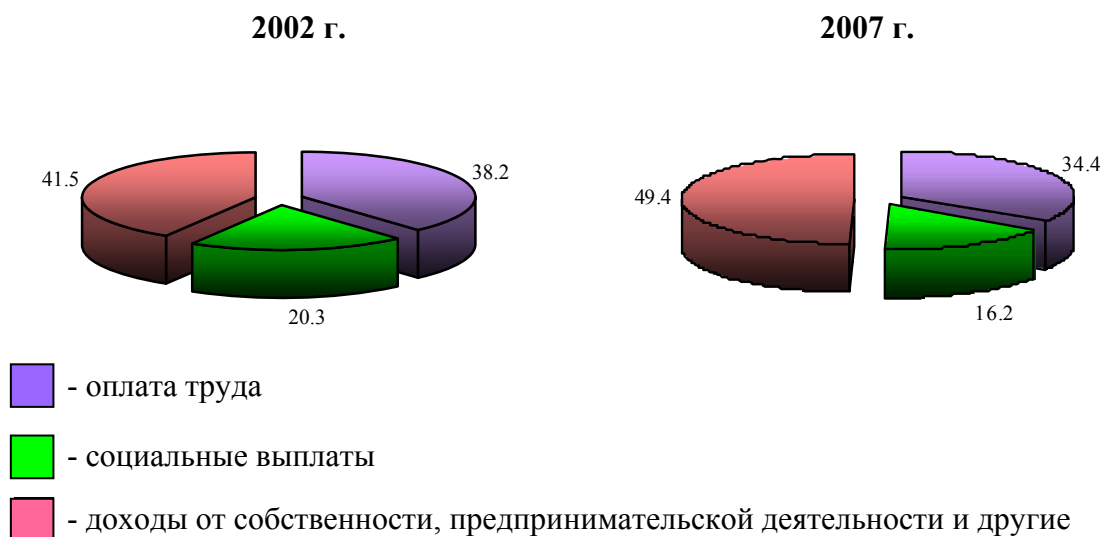

В структуре денежных доходов 34.4% приходится на оплату труда, причем удельный вес оплаты труда за пять лет снизился на 3.8 п.п., что свидетельствует о недостаточном ее росте по сравнению с другими составляющими денежных доходов. Вместе с тем, среднемесячная начисленная заработная плата работников организаций в 2007 г. в целом по области составила 8856.8 руб., в номинальном выражении увеличилась за год на 27.9%, и, несмотря на рост инфляции, прирост реальной заработной платы в 2007 г. (115.5%) опережал соответствующий показатель 2006 г. (114.3%).

Уровень заработной платы работников организаций варьировался в зависимости от видов экономической деятельности. Наиболее высокой по отношению к област-

ному уровню оставалась по-прежнему зарплата в финансовом секторе (19893.4 руб. – превышение в 2.2 р.), в сфере добычи полезных ископаемых –17224.2 руб. (в 1.9 р.), в производстве и распределении электроэнергии, газа и воды –15880.9 руб. (в 1.8 р.) и в ряде других видов деятельности.

Вместе с тем в таких видах деятельности, как сельское хозяйство, образование, здравоохранение и предоставление социальных услуг заработная плата в течение ряда лет стабильно и значительно отстает от среднеобластного уровня.

Уровень жизни широких слоев населения в значительной степени определяется размерами пенсий, которые получает почти третья часть населения области (32.4%). В 2007 г. реальный размер назначенных месячных пенсий увеличился по отношению к 2006 г. на 5.8%, однако в номинальном выражении средний размер пенсий составляет лишь 32.6% от среднего размера начисленной заработной платы, причем это соотношение из года в год уменьшается.

В 2007 г. доля населения со среднедушевыми денежными доходами свыше 8000 руб. в месяц составила 40.6% в общей численности населения против 27.5% в 2006 г., причем значительно вырос удельный вес населения с доходами свыше 12000 рублей в месяц (20.3% против 11.2% в 2006 г.). В прошедшем году в области 148.0 тыс.чел., имели доход ниже прожиточного минимума (12.6% от общей численности населения), но доля бедного населения стабильно снижается - в 2002 г. она составляла 33.7%.

Структура использования денежных доходов населения
(в процентах от общего объема)

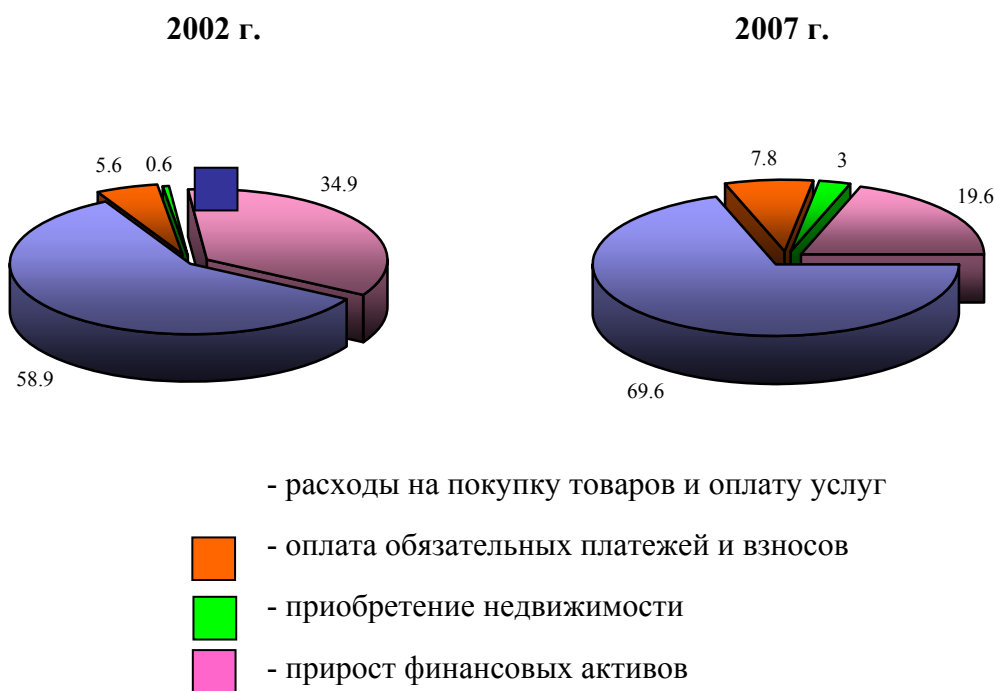

В структуре использования денежных доходов сохранялась тенденция увеличения доли расходов на покупку товаров и оплату услуг (69.6% в 2007 г. против 58.9% в 2002 г.), при этом в структуре потребления домашних хозяйств снижался удельный вес расходов на продукты питания (за пять лет на 16.3 п.п) и увеличивалась доля расходов на непродовольственные товары (на 14.7 п.п), что свидетельствует о повышении материального благосостояния населения и росте его покупательской способности. По данным обследования домашних хозяйств области только покупка автомобилей за 2007 г. увеличилась в структуре потребительских расходов с 2.3% до 10.6%.

В 2007 г. в экономике Курской области было занято 593.6 тыс. чел. (оценка в среднегодовом исчислении) и практически осталось на уровне 2006 г. Численность безработных, зарегистрированных в государственных учреждениях службы занятости населения сократилась на 8.5% и составила на конец 2007 г. 7.5 тыс. чел. Наибольшее число занятых (21.8%) сосредоточено в сфере деятельности «оптовая и розничная торговля, ремонт автотранспортных средств, бытовых изделий и предметов личного пользования». На аналогичном уровне находится число работающих в секторе «сельское хозяйство, охота и лесное хозяйство» - 20.1% от общей численности занятых, при этом в сельском хозяйстве было занято в 2007 г. на 1.6 тыс.чел. меньше, чем в 2006 г. Также сократилась численность работающих в следующих видах деятельности: «обрабатывающие производства» - на 0.6 тыс.чел., «операции с недвижимым имуществом, аренда и предоставление услуг» - на 0.3 тыс.чел., «образование» - на 1.1 тыс.чел., «предоставление прочих коммунальных, социальных и персональных услуг» - на 1.3 тыс.чел. По отдельным видам деятельности отмечен прирост численности занятых, к примеру, в «строительстве» число работающих увеличилось за 2007г. на 5.8%, по виду деятельности «гостиницы и рестораны» и «финансовая деятельность» – на 14.3%, «производство и распределение электроэнергии, газа и воды» - на 1.5%, «здравоохранение и предоставление социальных услуг» - на 1.4%.

ОДИН ДЕНЬ КУРСКОЙ ОБЛАСТИ

(в среднем за сутки; исходя из календарного числа дней в году)

	2002	2003	2004	2005	2006	2007
Произведено основных видов						
продукции:						
электроэнергии, млн. кВт	56.2	66.6	69.9	77.6	70.2	78.8
железной руды (товарной), тыс. т	41.5	49.2	52.5	46.3	55.0	54.7
окатышей, тыс. т	17.9	23.0	24.1	23.3	26.5	26.0
кожаной обуви, пар	1425	416	438	980	1671	2433
сахара-песка – всего, т	680	1157	396	414	831	820
мяса, включая субпродукты I категории, т	66	75	76	78	78	77
колбасных изделий, т	24	23	23	33	31	31
масла животного, т	9	8	8	7	9	7
цельномолочной продукции						
(в пересчете на молоко), т	79	75	73	76	90	111
консервов – всего, туб	164	144	133	166	144	137
в том числе молочных	145	112	108	128	115	47
муки, т	457	414	475	543	571	522
Перевезено автомобильным						
транспортом общего пользования:						
грузов, тыс. т	5.3	5.5	5.8	7.5	8.6	9.5
пассажиров, тыс. чел.	597	554	556	237 ¹⁾	224 ¹⁾	190 ¹⁾
Введено в действие общей площади						
жилых домов, м²	525	756	780	815	895	1030
Зарегистрировано браков, пар	24	26	21	24	25	30
Родилось детей	29	30	30	28	29	32
Умерло людей	65	66	64	64	61	58

¹⁾ До 2005 г. данные приведены с учетом пассажиров, пользующихся правом бесплатного проезда.

ОСНОВНЫЕ СОЦИАЛЬНО- ЭКОНОМИЧЕСКИЕ ХАРАКТЕРИСТИКИ Курской области

*Основные социально-
экономические
показатели*

24

1

24 ОСНОВНЫЕ СОЦИАЛЬНО-ЭКОНОМИЧЕСКИЕ ХАРАКТЕРИСТИКИ

ОСНОВНЫЕ СОЦИАЛЬНО-ЭКОНОМИЧЕСКИЕ ПОКАЗАТЕЛИ

	1995	2000	2002	2003	2004	2005	2006	2007
Численность населения (на начало следующего года), тыс. чел.	1325.4	1266.5	1231.1	1214.5	1199.1	1183.9	1170.7	1162.5
Рождаемость (на 1000 человек населения)	8.6	8.2	8.5	8.8	9.0	8.6	9.0	10.1
Смертность (на 1000 человек населения)	16.9	18.6	19.3	19.7	19.4	19.7	19.1	18.0
Естественный прирост, убыль (-) населения (на 1000 человек населения)	-8.3	-10.4	-10.8	-10.9	-10.4	-11.1	-10.1	-7.9
Среднегодовая численность занятых в экономике, тыс.чел.	557.9 ¹⁾	616.6	607.9	591.6	587.8	600.4	594.3	593.6 ²⁾
Численность безработных ³⁾ , тыс.чел. в том числе зарегистрированных в органах государственной службы занятости (на конец года) ⁴⁾ , тыс.чел.	35.4	66.5	43.8	49.6	44.2	43.0	43.2	29.4
Денежные доходы населения, млн.руб.	4996 ⁵⁾	22397	40148	49471	61301	74305	94752	120713 ²⁾
Денежные расходы населения, млн.руб.	4186 ⁵⁾	19869	35231	45184	56258	69748	88807	110078 ²⁾
Среднедушевые денежные доходы населения (в месяц), руб.	313.4 ⁶⁾	1464.9	2698.5	3371.4	4233.0	5196.8	6706.9	8622.8 ²⁾
Среднемесячная номинальная начисленная заработная плата работников организаций, руб.	320.6 ⁶⁾	1453.6	2866.0	3973.7	4889.1	5475.9	6924.9	8856.8
Средний размер назначенных месячных пенсий ⁷⁾ , руб.	156.8 ⁶⁾	634.9	1219.8	1462.8	1694.1	2145.5	2466.1	2887.5

ОСНОВНЫЕ СОЦИАЛЬНО-ЭКОНОМИЧЕСКИЕ ХАРАКТЕРИСТИКИ 25

	Продолжение							
	1995	2000	2002	2003	2004	2005	2006	2007
Валовой региональный продукт (в основных ценах), млн.руб.	9029 ⁵⁾	30168	45309	56383	76506	86625	100483	...
Основные фонды по полной учетной стоимости (на конец года), млн. руб.	39748 ⁵⁾	137988	206046	249278	246170	259718	290680	...
Продукция сельского хозяйства (в фактически действовавших ценах), млн.руб.	2993 ⁵⁾	13131	16498	19092	22363	25154	27477	31477
в том числе:								
растениеводства	1515	8612	10492	12218	15002	16415	18134	21585
животноводства	1478	4519	6006	6874	7361	8739	9343	9892
Объем работ, выполненных по виду деятельности "Строительство" (в фактически действовавших ценах), млн.руб.	x	2202.3	3298.8	4372.5	6041.2	7125.6	10257.2	14665.9
Инвестиции в основной капитал (в фактически действовавших ценах), млн.руб.	1398 ⁵⁾	5425	10413	10112	15198	17865	23241	29293

26 ОСНОВНЫЕ СОЦИАЛЬНО-ЭКОНОМИЧЕСКИЕ ХАРАКТЕРИСТИКИ

Продолжение

	1995	2000	2002	2003	2004	2005	2006	2007
Ввод в действие общей площади жилых домов, тыс.м ²	291.5	175.7	191.6	275.9	285.6	297.5	326.7	375.8
Грузооборот транспорта общего пользования (включая ведомственный автомобильный), млрд.т.км	5.3	4.7	2.1	2.5	2.3	2.6	3.0	3.6
Пассажирооборот автобусного транспорта общего пользования, млн.пасс.км	1284.8	1169.6	1235.0	1170.0	1230.0	717.9	709.2	684.6
Оборот розничной торговли, млн.руб.	2864 ⁵⁾	13087	18700	23240	30525	37071	48814	63264
Оборот общественного питания, ⁸⁾ млн.руб.	169.3 ⁵⁾	421.4	718.2	832.3	1001.6	1265.1	1651.2	2077.2
Платные услуги населению во всех каналах реализации, млн.руб.	554.2 ⁵⁾	2074.9	4225.3	5968.2	7749.9	10819.0	15210.8	18643.9

¹⁾ Без численности лиц, занятых в домашнем хозяйстве производством товаров и услуг для реализации.

²⁾ Оценка.

³⁾ По материалам выборочных обследований населения по проблемам занятости в среднем за год.

⁴⁾ По данным Управления Федеральной государственной службы занятости населения по Курской области.

⁵⁾ Млрд. руб.

⁶⁾ Тys. руб.

⁷⁾ До 2002 г. – с учетом компенсации.

⁸⁾ С 2002 г. – включая индивидуальных предпринимателей.

ДИНАМИКА ОСНОВНЫХ СОЦИАЛЬНО-ЭКОНОМИЧЕСКИХ ПОКАЗАТЕЛЕЙ
(стоимостные показатели в сопоставимых ценах;
в процентах к предыдущему году)

	1995	2000	2002	2003	2004	2005	2006	2007
Численность населения (на конец года)	99.5	98.8	98.6	98.6	98.7	98.7	98.9	99.3
Среднегодовая численность занятых в экономике	95.7	101.7	100.2	97.3	99.3	102.1	99.0	99.9 ¹⁾
Уровень безработицы, % ²⁾	6.0	10.5	7.1	8.5	7.5	7.1	7.3	4.9
Уровень зарегистрированной безработицы, % ³⁾	1.5	1.0	1.6	1.7	1.8	1.5	1.4	1.3
Численность пенсионеров (на конец года)	...	98.8	98.8	98.7	98.9	99.3	98.9	99.6
Реальные располагаемые денежные доходы населения	78.8	106.7	112.5	105.4	111.8	108.1	113.7	114.2 ¹⁾
Среднемесячная реальная начисленная заработная плата (с учетом индекса потребительских цен)	69.6	111.2	120.2	119.8	111.4	100.4	114.3	115.5
Реальный размер назначенных месячных пенсий	74.0	118.1	110.3	103.6	104.8	113.5	103.9	105.8
Валовой региональный продукт	...	111.4	107.8	110.5	107.5	104.5	105.2	...
Промышленное производство ⁴⁾	101.4	102.5	103.9	119.3	104.7	104.5	106.5	113.1
Продукция сельского хозяйства	93.0	122.3	109.5	101.2	106.2	102.5	100.7	109.4
Ввод в действие общей площади жилых домов	78.9	73.9	99.4	144.0	103.5	104.2	109.8	115.0
Оборот розничной торговли	72.7	101.8	103.2	111.0	119.7	111.0	123.6	118.6
Оборот общественного питания ⁵⁾	66.5	92.0	129.1	103.6	113.4	108.3	111.7	110.9
Платные услуги населению	96.3	93.3	98.4	112.9	117.7	119.5	116.5	107.5
Инвестиции в основной капитал	97.0	89.4	147.1	86.5	131.3	99.7	100.8	103.3

¹⁾ Оценка.

²⁾ По данным выборочных обследований населения по проблемам занятости.

³⁾ По данным Комитета по занятости населения Курской области.

⁴⁾ Агрегированный индекс производства по видам экономической деятельности «Добыча полезных ископаемых», «Обрабатывающие производства», «Производство и распределение электроэнергии, газа и воды».

⁵⁾ С 2002 г. - включая индивидуальных предпринимателей.

ОБОРОТ ОРГАНИЗАЦИЙ ПО ВИДАМ ЭКОНОМИЧЕСКОЙ ДЕЯТЕЛЬНОСТИ
 (в фактически действовавших ценах; миллионов рублей)

	2005	2006	2007	2007 в % к 2006
Всего	155901	194485	257853	135.4
в том числе по видам экономической деятельности:				
Сельское хозяйство, охота и лесное хозяйство	7662	8585	14100	171.4
Рыболовство, рыбоводство	8	14	7	67.2
Добыча полезных ископаемых	24395	24454	29673	121.3
Обрабатывающие производства	33469	44508	57751	135.5
Производство и распределение электроэнергии, газа и воды	27800	31833	38735	120.8
Строительство	6077	8066	14989	161.6
Оптовая и розничная торговля; ремонт автотранспортных средств, мотоциклов, бытовых изделий и предметов личного пользования	40987	57432	79082	144.5
Гостиницы и рестораны	242	817	676	199.9
Транспорт и связь	8655	10418	12458	118.2
Операции с недвижимым имуществом, аренда и предоставление услуг	4316	5502	7041	134.8
Государственное управление и обеспечение военной безопасности; обязательное социальное обеспечение	243	298	409	96.4
Образование	973	1256	1397	117.5
Здравоохранение и предоставление социальных услуг	585	678	796	118.6
Предоставление прочих коммунальных, социальных и персональных услуг	489	624	739	116.2

устройство области



2



ЗАКОНОДАТЕЛЬНАЯ И ИСПОЛНИТЕЛЬНАЯ ВЛАСТИ¹⁾

Курская область является равноправным субъектом Российской Федерации. Её статус определяется Конституцией Российской Федерации и Уставом (Основным законом) Курской области.

Система органов государственной власти области устанавливается в соответствии с Конституцией Российской Федерации, федеральным законодательством, Уставом Курской области и законодательством области.

Систему органов государственной власти области составляют:

законодательный (представительный) орган государственной власти в области – Курская областная Дума;

высший исполнительный орган государственной власти – администрация Курской области, возглавляемая Губернатором Курской области – высшим должностным лицом Курской области;

судебная власть Курской области – Курский областной суд, арбитражный суд Курской области, районные и городские суды, мировые судьи Курской области, военные суды.

Органы государственной власти области содействуют развитию местного самоуправления на территории области.

Вопросы административно-территориального устройства регулируются Законом Курской области от 5 декабря 2005 г. № 80 ЗКО "Об административно-территориальном устройстве Курской области".

АДМИНИСТРАТИВНО-ТЕРРИТОРИАЛЬНОЕ УСТРОЙСТВО КУРСКОЙ ОБЛАСТИ

Границы и административное устройство области менялись неоднократно. В связи с необходимостью нового районирования, административно-территориального переустройства страны в 1928 г. Курская губерния была упразднена, на ее территории создано три округа – Курский, Белгородский и Львовский, входящие в состав вновь образованной Центрально – Черноземной области.

Процесс образования и дальнейшего развития отдельных районов области: Горшеченского, Дмитриевского, Львовского, Обоянского, Рыльского, Советского, Солнцевского, Суджанского, Фатежского, Щигровского начинается в 1928 г. **Именно 1928 год является исходной точкой для отсчета 80 - летнего юбилейного «возраста» данных районов, который отмечается в нынешнем году.**

13 июня 1934 г. постановлением Президиума ВЦИК из Центрально – Черноземной области в самостоятельную выделена Курская область, в состав которой вошло 60 районов.

В 1935 г. ВЦИК вынес решение о разукрупнении 32 районов области и новом административном делении ее на 92 района. В дальнейшем границы Курской области сильно изменялись.

Так, 27 сентября 1937 г. северные районы отошли к вновь образованной Орловской области, 6 января 1954 г. из ее южных районов была образована Белгородская область и небольшая часть территории передана Липецкой области.

¹⁾ Из Устава (Основного закона) Курской области.

**Административно-территориальное деление Курской области
(на 1 января)**

Годы	Районы	Города	Поселки городского типа	Сельские советы	Годы	Районы	Города	Поселки городского типа	Сельские советы
1954	62	15	9	1166	1969	22	9	15	434
1955	36	8	4	467	1971	25	9	15	434
1957	33	8	4	461	1972	25	9	18	434
1958	33	8	5	460	1975	25	9	21	431
1959	33	8	7	459	1978	28	9	21	437
1960	33	8	10	451	1980	28	9	22	441
1963	12	9	9	434	1984	28	10	23	443
1964	12	9	9	433	1990	28	10	24	456
1965	14	9	9	431	1993	28	10	23	474
1966	19	9	10	431	2002	28	10	23	479
1967	22	9	10	432	2005	28	10	22	479
1968	22	9	14	434	2006	28	10	22	480

На 1 января 2008 г. в Курской области: 28 районов,
480 сельских советов,
10 городов,
22 поселка городского типа,
2773 сельских населенных пункта.

Административным центром области является г.Курск – местонахождение органов государственной власти области.

В современных границах Курская область занимает территорию, по площади равную Республики Армения или Бельгии, и составляет 30.0 тыс. км².

Территория области включает в себя территории ее административно-территориальных единиц и населенных пунктов. Административно-территориальными единицами области являются районы и сельсоветы. Район - административно-территориальная единица, включающая в свой состав сельсоветы, городские и сельские населенные пункты. Сельсовет - административно-территориальная единица, включающая в свой состав один или несколько сельских населенных пунктов.

При осуществлении местного самоуправления в границах районов, сельсоветов они сохраняют статус самостоятельных единиц административно-территориального устройства области ¹⁾.

¹⁾ Из Закона об административно-территориальном устройстве Курской области.

**ТЕРРИТОРИЯ И АДМИНИСТРАТИВНО-ТЕРРИТОРИАЛЬНОЕ УСТРОЙСТВО
на 1 января 2008 г.**

	Терри- тория, ¹⁾ км ²	Плотность населения, человек на 1 км ²	Число		
			городов	поселков го- родского ти- па	сельских советов
Область	29997.7	39	10	22	480
г. Курск	188.8	2162	1		
г. Железногорск	112.0	870	1		
г. Курчатов	56.5	831	1		
г. Льгов	37.5	583	1		
г. Щигры	21.0	855	1		
Беловский	950.6	20	-	-	18
Большесолдатский	810.6	16	-	-	12
Глушковский	850.5	29	-	2	14
Горшеченский	1395.9	14	-	1	15
Дмитриевский	1269.5	15	1	-	19
Железногорский	991.0	17	-	1	18
Золотухинский	1157.3	21	-	1	19
Касторенский	1225.3	17	-	3	21
Коньшевский	1134.8	11	-	1	18
Кореневский	871.8	22	-	1	16
Курский	1657.0	31	-	-	21
Курчатовский	621.5	28	-	2	10
Льговский	1029.5	16	-	-	17
Мантуровский	1017.0	14	-	-	19
Медвенский	1080.2	17	-	1	15
Обоянский	1026.5	31	1	-	19
Октябрьский	628.0	38	-	1	10
Поныровский	672.8	18	-	1	13
Пристенский	1001.2	19	-	2	18
Рыльский	1505.0	25	1	-	27
Советский	1201.3	18	-	1	18
Солнцевский	1051.8	16	-	1	16
Суджанский	994.7	29	1	-	21
Тимский	882.2	14	-	1	13
Фатежский	1281.6	17	1	-	21
Хомутовский	1194.9	12	-	1	20
Черемисиновский	813.0	14	-	1	14
Щигровский	1266.4	11	-	-	18

¹⁾ По данным Управления Федерального агентства кадастра объектов недвижимости по Курской области; Территория области в га - 2999770.

МУНИЦИПАЛЬНОЕ ТЕРРИТОРИАЛЬНОЕ ДЕЛЕНИЕ КУРСКОЙ ОБЛАСТИ

Во исполнение Федерального закона от 06.10.2003 г. № 131-ФЗ «Об общих принципах организации местного самоуправления в Российской Федерации» принят Закон Курской области от 21.10.2004 г. № 48-ЗКО «О муниципальных образованиях Курской области».

В соответствии с вышеуказанным Законом 5 муниципальных образований – г. Железнодорожск, г. Курск, г. Курчатов, г. Льгов, г. Щигры наделены статусом городского округа в существующих границах;

28 районов в существующих границах административно-территориальных единиц (районов) наделены статусом муниципальных районов. В состав муниципальных районов входят территории 27 муниципальных образований со статусом городских и 480 муниципальных образований со статусом сельских поселений в ранее утвержденных границах.

Правовые, территориальные, организационные и экономические принципы организации местного самоуправления в Российской Федерации регламентируются Федеральным законом от 6 октября 2003 г. № 131-ФЗ «Об общих принципах организации местного самоуправления в Российской Федерации».

В соответствии с данным Законом структура органов местного самоуправления состоит из:

- представительного органа муниципального образования;
- главы муниципального образования;
- местной администрации (исполнительно-распорядительный орган муниципального образования).

В соответствии с Законом Курской области от 4 мая 2005 г. №34-ЗКО «Об установлении наименований представительных органов муниципальных образований, глав муниципальных образований, местных администраций (исполнительно-распорядительных органов муниципальных образований) городских округов, городских и сельских поселений в Курской области» установлены наименования представительных органов:

в городских округах:

- 1) город Железнодорожск – Железнодорожская городская Дума;
- 2) город Курск – Курское городское Собрание;
- 3) город Курчатов – Курчатовская городская Дума;
- 4) город Льгов – Льговский Городской Совет депутатов;
- 5) город Щигры – Щигровская городская Дума.

в городских и сельских поселениях:

- 1) город Дмитриев – Дмитриевская городская Дума;
 - 2) город Рыльск – Рыльская городская Дума;
 - 3) для муниципальных образований городов и поселков (районных центров) – Собрание депутатов соответствующего города (поселка);
- в остальных муниципальных образованиях – Собрание депутатов соответствующего поселка (сельсовета) соответствующего района.

Установлены наименования глав муниципальных образований:

- 1) для муниципальных образований со статусом городского округа – глава соответствующего города;
- 2) для муниципальных образований городов и поселков (районных центров) – глава соответствующего города (поселка);
- 3) в остальных муниципальных образованиях – глава соответствующего поселка (сельсовета) соответствующего района.

Установлены наименования местных администраций (исполнительно - распорядительных органов муниципальных образований):

- 1) для муниципальных образований со статусом городского округа – администрация соответствующего города;
- 2) для муниципальных образований городов и поселков (районных центров) – администрация соответствующего города (поселка);
- 3) в остальных муниципальных образованиях – администрация соответствующего поселка (сельсовета) соответствующего района.

Сводный статистический ежегодник 2008

ЧИСЛО РЕЛИГИОЗНЫХ ОРГАНИЗАЦИЙ на 1 января 2008 г. ¹⁾

	Зарегист- ровано религиоз- ных орга- низаций	В том числе по видам			
		централи- зованные религи- озные	приходы, общины	духовные образова- тельные	мона- стыри
Всего	318	2	308	1	7
в том числе по конфессиям:					
Русская Православная Церковь	270	-	262	1	7
Украинская Православная Церковь	1	-	1	-	-
Старообрядцы	9	1	8	-	-
в том числе:					
Древлеправославная Церковь	9	1	8	-	-
Римско - католическая Церковь	1	-	1	-	-
Ислам	1	-	1	-	-
Иудаизм	3	-	3	-	-
Евангельские христиане- баптисты	15	1	14	-	-
Христиане веры Евангельской - пятидесятники	3	-	3	-	-
Адвентисты седьмого Дня	6	-	6	-	-
Новоапостольская Церковь	1	-	1	-	-
Свидетели Иеговы	2	-	2	-	-
Сознание Кришны (Вайшнавы)	1	-	1	-	-
Прочие	5	-	5	-	-

¹⁾ По данным органов государственной регистрации.

географическое положение и природные ресурсы

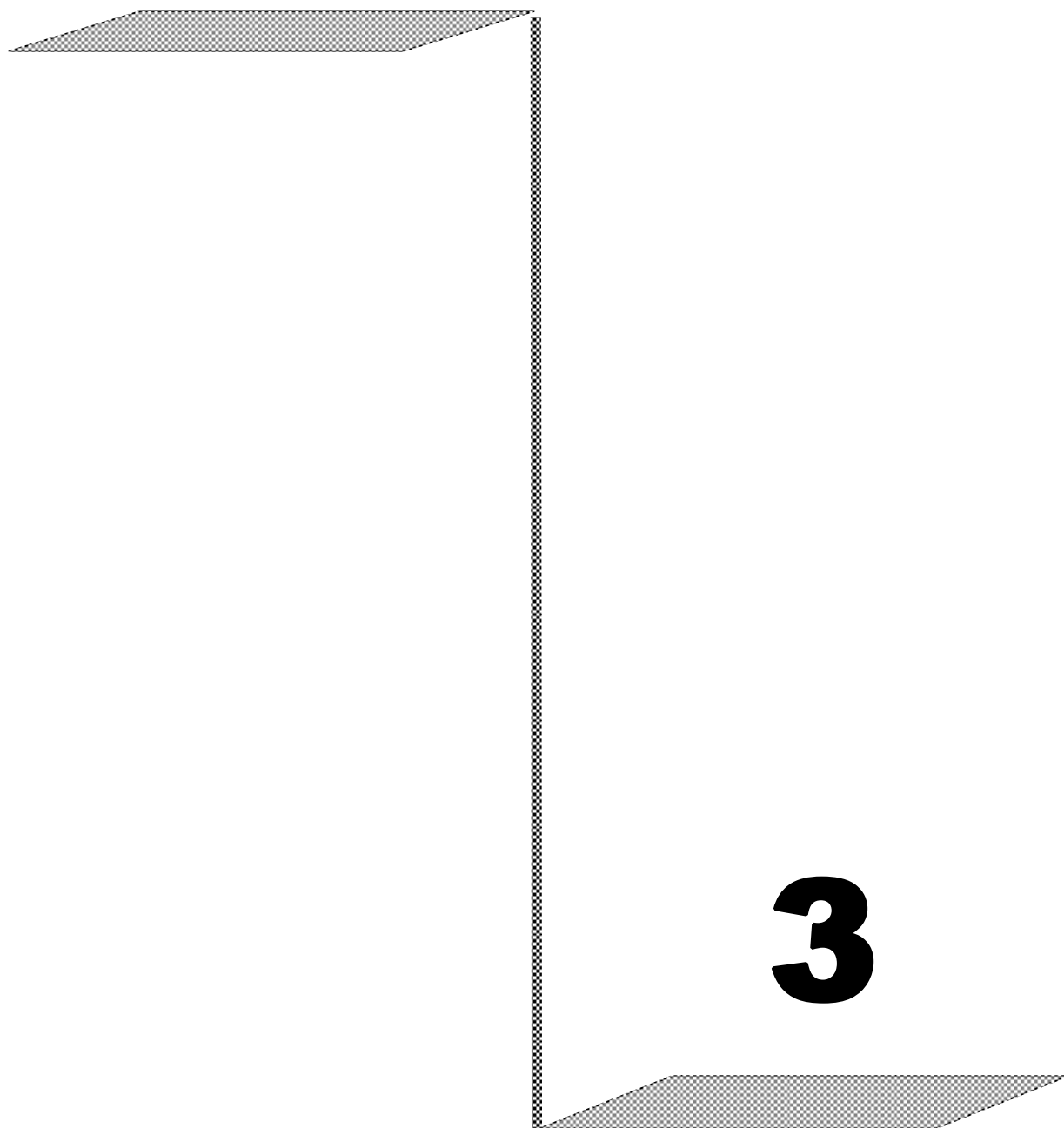

Курская область обладает природной средой, характерной для лесостепной зоны. Она расположена в центре Европейской части России, почти в центре Великой Русской равнины, на юго-западных склонах Среднерусской возвышенности, между лесной и степной зонами. Расстояние до Москвы 536 км, до Черного моря – 700 км.

ГРАНИЦЫ

Курская область на северо-западе на протяжении 120 км граничит с Брянской областью, на севере - 325 км с Орловской, на северо - востоке - 65 км с Липецкой, на востоке - 145 км с Воронежской, на юге - 335 км с Белгородской областью Российской Федерации.

На юго-западе и западе 245 км граница с Сумской областью Украины имеет статус государственной границы России.

Общая протяженность границ 1250 км. Расстояние между крайними восточной и западной точками области 305 км, северной и южной точками - 171 км.

РЕЛЬЕФ

Характеризуется водораздельными возвышенностями, речными долинами, оврагами и балками.

Самая высокая точка – 288 м над уровнем моря у истоков реки Рать на Тимско-Щигровской гряде. С её отрогами смыкаются Дмитровско-Рыльская и Фатежско-Льговская гряды, образуя главный водораздельный узел Великой Русской равнины, откуда берут начало реки Волжского, Днепровского и Донского бассейнов.

КЛИМАТ

Умеренно континентальный, благоприятен для ведения сельского хозяйства. Средняя температура января минус 7.7-9.5^oC, июля - плюс 18.6-19.8^oC. Среднегодовое количество осадков 584 мм, что характерно для зоны умеренного увлажнения.

Период с положительной средней суточной температурой воздуха 220 – 235 дней. Продолжительность солнечного сияния за год 1775 часов (44% возможной).

ПОЧВЫ

По комплексу природных факторов (рельеф, климат, растительность, почвенный покров) область подразделяется на две природно-сельскохозяйственные подзоны: северо-западную и юго-восточную.

В северо-западной (меньшей) подзоне преобладают серые лесные почвы, в юго-восточной (большей) - черноземы.

Основными типами почв пашни являются черноземы (73.1%), серые лесные (25.5%), на долю остальных приходится лишь 1.4%. Кормовые угодья в основном приурочены к поймам рек и ручьев (38.9%) и балкам (30.5%). Это указывает на довольно высокое потенциальное (природное) плодородие почв.

Механический состав почв пашни в основном благоприятный для земледелия - суглинистый (89.5%), глинистых значительно меньше (9.1%), а песчаных и супесчаных - лишь 1.4%.

ЖИВОТНЫЙ МИР И РЫБНЫЕ РЕСУРСЫ

В Курской области обитает 56 видов млекопитающих, половина из которых относится к промысловым.

Для проживания различных видов промысловых зверей наиболее ценными в нашей области являются лесные и водно-болотные угодья.

В охотничьих угодьях области имеются: лоси, кабаны, косули, олени благородные, зайцы, лисицы, белки, волки, куницы.

Для сохранения и увеличения численности различных видов охотничьей фауны в области организовано 16 государственных видовых заказников - по охране пушных зверей, боброво-выхухолевые, бобровый, выхухолевый.

В рыбохозяйственных водоемах области обитает более 30 видов рыб. Рыбопродуктивность основных хозяйственных водоемов (реки Сейм, Псел, водохранилища) составляет от 20 до 117 кг/га. Промыслового значения реки не имеют, но являются местами обитания, нереста, нагула ценных видов рыб, таких, как судак, карп, сазан, белый амур, толстолобик, налим, лещ, щука, жерех, голавль.

ЦЕНТРАЛЬНО-ЧЕРНОЗЕМНЫЙ БИОСФЕРНЫЙ ЗАПОВЕДНИК

Центрально-Черноземный заповедник организован в 1935 г., в настоящее время состоит из шести территориально обособленных участков (Стрелецкий, Казацкий, Букреевы Бармы, Баркаловка, Зоринский, Пойма Псла), расположенных на расстоянии от 18 до 120 км друг от друга в юго-восточной части Курской области. Площадь заповедника составляет 5287,4 га.

На Стрелецком и Казацком участках Центрально-Черноземного заповедника сохраняется практически исчезнувший в европейской лесостепи зональный тип растительности - плакорные луговые степи. Здесь наблюдается максимальная видовая насыщенность из всех травянистых сообществ (до 88 видов сосудистых растений на 1 м²).

Для участков Букреевы Бармы и Баркаловка характерны петрофитные степные сообщества, по склонам меловых холмов с реликтовыми видами растений.

На Зоринском участке представлено высокое разнообразие сфагновых мхов (15 видов).

Участок Поймы Псла включает в себя пойменные ольшаники и дубравы, болота и старицы с обилием самого маленького цветкового растения - вольфии бескорневой. В 2001 г. на этом участке обнаружено место произрастания черемши.

В Центрально-Черноземном заповеднике отмечено значительное количество видов, внесенных в Красную книгу России: 2 вида грибов, 11 видов сосудистых растений, 22 вида насекомых. В заповеднике сосредоточена основная часть курской популяции степной гадюки - вида, внесенного в Приложение 3 к Красной книге России, в разное время зарегистрированы встречи 21 "краснокнижного" вида птиц.

Центрально-Черноземный заповедник исторически создавался как почвенно-ботанический, но в последние годы играет значительную роль в сохранении позвоночных животных, в частности копытных.

38 ГЕОГРАФИЧЕСКОЕ ПОЛОЖЕНИЕ И ПРИРОДНЫЕ РЕСУРСЫ

ЗЕМЕЛЬНАЯ ПЛОЩАДЬ¹⁾ (на конец года; тысяч гектаров)						
	2002	2003	2004	2005	2006	2007
Всего земель (территория)	2999.7	2999.7	2999.7	2999.7	2999.7	2999.7
в процентах	100	100	100	100	100	100
Земли, используемые землепользователями, занимающимися сельскохозяйственным производством	2572.2	2567.8	2558.7	2555.8	2555.8	2555.7
в процентах	85.8	85.6	85.3	85.2	85.2	85.2
Земли запаса и лесного фонда	255.1	254.4	254.1	253.4	253.4	251.7
в процентах	8.5	8.5	8.5	8.4	8.4	8.4
Земли прочих землепользователей	172.4	177.5	186.9	190.5	190.5	192.3
в процентах	5.7	5.9	6.2	6.4	6.4	6.4

¹⁾ По данным Управления Федерального агентства кадастра объектов недвижимости по Курской области.

ЛЕСНЫЕ РЕСУРСЫ¹⁾ (на конец года; тысяч гектаров)						
	2002	2003	2004	2005	2006	2007
Общая площадь	261.1	263.6	264.3	264.3	264.3	270.5
в том числе лесная	243.3	244.4	244.4	244.4	244.4	251.1
из нее покрытая лесом	237.3	238.5	238.5	238.6	238.6	245.5
Коэффициент лесистости, %	8.8	8.9	8.9	8.9	8.9	8.7
Общий запас древесины, млн.м ³	36.6	37.3	37.3	37.3	37.3	38.3
Посадка леса, га	432	400	403	434	441	404

¹⁾ По данным Комитета лесного хозяйства Курской области.

Лесные ресурсы области в 2007 г. составляли 270.5 тыс. га, в том числе, находящиеся в ведении:

- областного органа управления лесным хозяйством (Комитет лесного хозяйства Курской области) - 220.8 тыс.га;
- государственного природного биосферного заповедника им. В.В. Алехина - 5.3 тыс. га;
- бывшие участки лесного фонда, ранее находившиеся во владении Министерства сельского хозяйства России и на 1.01.2008 г. не включенные в лесной фонд - 27.8 тыс. га;
- Министерства обороны Российской Федерации (леса, расположенные на землях обороны) - 5.3 тыс. га;
- органов исполнительной власти субъектов Российской Федерации (леса, расположенные на землях городских поселений - городские леса) - 11.0 тыс. га.
- земли иных категорий - 0.3 тыс. га;

Лесистость области с учетом перечисленных выше лесфондодержателей составляет 8.7%. Кроме того, в области создано 43.1 тыс. га защитных насаждений, имеется 24.8 тыс. га насаждений, отнесенных к древесно-кустарниковой растительности, с учетом которых общая лесистость составляет 11%, при оптимальном показателе 15-17%.

Данные за 2007 г. приведены с учетом проведенного государственного учета лесного фонда на 1.01.2008 г.

Сводный статистический ежегодник 2008

ВОДНЫЕ РЕСУРСЫ²⁾

Курская область расположена в бассейнах рек Днепр и Дон (соответственно 78% и 22% территории области). Всего в области насчитывается 902 постоянных и временных водотоков, из которых 188 имеют длину более 10 км. Из наиболее значительных рек к бассейну Днепра относятся Сейм (приток Десны) со своими притоками Тускарь и Свапа, а также Псел (приток Днепра). Бассейн Дона составляют верховья рек Тим, Кшень, Олым (приток реки Сосна), а также Оскол (приток реки Северный Донец).

Основной объем промышленного и коммунального водопотребления в области приходится на реку Сейм с притоками Тускарь и Свапа (в бассейне Днепра), где размещены крупнейшие водопотребители - города Курск (предприятия теплоэнергетики, машиностроения, химической промышленности, коммунального хозяйства), Железногорск (Михаловский горно-обогатительный комбинат), Курчатова (Курская атомная электростанция).

Ежегодно возобновляемые ресурсы речного стока, формирующиеся в области и поступающие с других территорий, составляют в среднем 3300 млн.м³/год, Основная величина речного стока (60-75%) формируется в пределах области.

Лимит забора воды из природных источников в 2007 г. установлен в размере 355.2 млн.м³ в год, в том числе из поверхностных водных объектов - 205.19 млн. м³/год, из подземных источников 150.01 млн.м³/год. Лимит сброса сточных вод в поверхностные водные объекты установлен в размере 169.9 млн.м³/год.

Фактически в 2007 г. забрано из природных источников 274.36 млн. м³ воды, в том числе 156.3 млн. м³ из поверхностных водных объектов, 118.06 млн.м³ - из подземного горизонта. Сброшено фактически в поверхностные водные объекты 132.83 млн.м³ сточных вод.

Объем воды в системах оборотного и повторно-последовательного водоснабжения предприятий области составил в 2007 г. 6083.17 млн.м³.

В области насчитывается 785 прудов и водохранилищ, из которых 150 имеют объем наполнения более 1 млн. м³.

Крупнейшими искусственными водоемами области являются: Михайловское водохранилище на реке Свапа (41.1 млн.м³) и пруд-охладитель Курской АЭС в пойме реки Сейм (94.6 млн.м³). Крупных озер и болот на территории области нет.

²⁾ По данным отдела водных ресурсов по Курской области Донского бассейнового водного управления Федерального агентства водных ресурсов.

ПОЛЕЗНЫЕ ИСКОПАЕМЫЕ¹⁾

Курская область обладает уникальными по объёмам и разнообразию природными ресурсами, способными обеспечить нужды области, а также по некоторым видам сырья и другие регионы.

В геологическом плане территория области тяготеет к юго-западной части Воронежской антеклизы – крупнейшей структуры Восточно-Европейской платформы. В геологическом строении принимают участие два структурных этажа – нижний – кристаллические породы раннего докембрия и верхний – осадочные породы фанерозоя от девона до современных осадков.

К нижнему структурному этажу приурочены уникальные месторождения железных руд, рудопоявления и геохимические аномалии благородных, редких и цветных металлов, проявления и месторождения минеральных вод.

Из неметаллических полезных ископаемых (верхний структурный этаж) выявлены и разведаны месторождения фосфоритов, торфа, сапропеля (в том числе лечебных грязей), подземных вод для хозяйственно-питьевого водоснабжения и разнообразных строительных

материалов, в том числе мела для производства цемента и строительной извести, для известкования кислых почв и подкормки животных; легкоплавких глин и суглинков для производства кирпича, керамзита, черепицы и гончарных изделий; тугоплавких глин для производства лицевого кирпича, керамических плиток и санфаянса; кварцевых песков для строительных растворов, производства силикатного кирпича, ячеистого бетона, стекольного и литейного производства; мергелей и трепелов для производства искусственных заполнителей в бетон, мергелей для производства минеральной ваты и каменного литья. Известны проявления углей, глауконитов, цеолитов, редкоземельных элементов и минеральных красок.

Топливо-энергетические ресурсы

Бурый уголь известен в южных районах области. Обоянь-Ивнянско-Любостаньское проявление с запасами 323.0 млн.т. и прогнозными ресурсами -248.0 млн.т. (на балансе не числятся) представляет собой полезную толщу нижнекаменноугольного возраста, состоящую из 4 пластов мощностью от 0.2 до 6.9 м. Угли низкого качества (зольность до 40.5 %, содержание серы до 6.2%) залегают на большой глубине (в среднем 350-400 м) в сложных горно-гидрогеологических условиях.

Черные металлы

Железные руды сконцентрированы более чем в 30 месторождениях, залежах и проявлениях, расположенных вдоль трех мощных магнитных аномалий, вытянутых в северо-западном направлении и подтверждающих наличие железорудных тел. Балансовые запасы железных руд по Курской области составляют: богатые руды – 564.15 млн.т, неокисленные железистые кварциты – 10383.6 млн.т, окисленные железистые кварциты – 2804.36 млн.т.

Единственное месторождение, на котором добываются открытым способом железные руды, является Михайловское железорудное месторождение. Оно расположено в Железногорском районе на северо-западе Курской области. Руды залегают в докембрийских метаморфогенных образованиях кристаллического фундамента. В вертикальной зональности сверху - вниз отмечаются (запасы, числящиеся на балансе): богатые руды коры выветривания с запасами (категории А+В+С₁) 144.38 млн.т, окисленные кварциты с запасами 2137.97 млн.т, неокисленные кварциты с запасами 6337.0 млн.т. Соответственно типам руд содержание общего железа в трех градациях составляет: 52.78 %, 40.3 %, 38.85 %.

Переработкой и производством продукции железной руды занимается добывающее предприятие - недропользователь ОАО «Михайловский ГОК». Обеспеченность всеми запасами (по фактической добыче категории А+В+С₁) богатыми железными рудами (в перспективном контуре карьера) на 43 года, неокисленными железистыми кварцитами на 140 лет (в проектном контуре карьера соответственно 14 и 66 лет).

Горно-обогатительный комбинат обеспечивает в настоящее время железорудным сырьем металлургические предприятия Центра России, Урала, Западной Сибири, а также ряд стран ближнего и дальнего зарубежья. В 2007 г. отгружено 18.3 млн. т железорудной продукции.

Цветные металлы

Титан и цирконий. На территории Курской области залежи титан-циркониевых минералов приурочены к Белгородской россыпной площади и представляют собой комплексные прибрежно-морские россыпи верхнеолигоцен-миоценового возраста.

Один из перспективных участков расположен в районе н.п. Высоконские дворы. Высоконовская россыпь – это единственный объект из всех россыпей Белгородской зоны, в котором в одном разрезе вскрыто два продуктивных пласта: верхний – циркон-рутилового состава и нижний – рутил-циркон-ильменитового состава.

Прогнозные ресурсы титана составляют 3000 тыс. т, циркония – 1592 тыс. т.

Редкоземельные элементы известны пока в единственном рудопроявлении элементов иттриевой группы «Толстянка», находящемся в Тимском районе. В повышенных содержаниях отмечены: иттрий, церий, лантан, неодим.

Драгоценные металлы

Золото, платина. Золоторудные и платиновые проявления выявлены в пределах Воскресеновской золоторудной зоны, Прилепско-Мальцевской золото-платинометалльной зоны Тим-Ястребовской структуры и, как попутные компоненты – в железных рудах Михайловского месторождения. Кроме того, в двух пунктах, в осадочном чехле, установлены прямые признаки россыпного золота.

Алмазы

Алмазы с размером зерен от первых мкм до 0.32 мм выявлены в породах осадочного чехла. Установлены узкие алмазоносные стратиграфические уровни: альб-аптские пески нижнего мела и верхнебатские пески средней юры. Коренные источники алмазов не установлены.

Неметаллические полезные ископаемые

В прошедшие годы большое внимание было уделено поискам и разведке неметаллических полезных ископаемых для строительных работ и агрохимическое сырье. В области разведано и числится на балансе 185 месторождений. На 60 месторождений (участков) выданы лицензии на разработку. В 2007 г. добыча велась только на 23 месторождениях.

Тугоплавкие глины. Тугоплавкие глины разведаны только на одном месторождении Большая Карповка. Разведанные запасы, числящиеся на балансе, составляют 22.35 млн.т, предварительно оцененные – 15.6 млн.т. Удельный вес разведанных запасов 58.9%. Месторождение обрабатывает предприятие ООО «Пласт-Импульс». Распределенный фонд на 01.01.2008 г. по категориям А+В+С₁ – 5363.3 тыс.т. Объем добычи в 2007 г. составил 222.0 тыс.т (с учетом потерь). Основными потребителями глинистого сырья являются Железнодорожный кирпичный завод, предприятия Калужской и Нижегородской областей. Перспективными для отработки являются тугоплавкие глины Николаевской залежи, запасы которых не числятся на балансе и составляют по кат. С₂ – около 30000 тыс.т, а прогнозные ресурсы Р₁–73400 тыс.т.

Фосфориты. В Курской области насчитывается 31 месторождение и проявление фосфоритовых руд. Запасы желваковых фосфоритовых руд учтены государственным балансом по 11 месторождениям и участкам по категории С₁-99.1 (разведанные) и категории С₂-30.9 млн.т (предварительно оцененные). Удельный вес разведанных запасов составляет 76%. Забалансовые запасы оценены в 156.2 млн.т. Месторождения не обрабатываются. На сегодняшний день отдано в эксплуатацию ООО «Курская фосфоритная компания» Уколовское месторождение фосфоритов. В настоящее время принимаются проектные решения на разработку месторождения и переработку руд.

Цеолиты. В последние годы в процессе оценочных работ на Восточной площади распространения сантонских пород верхнего мела получены положительные результаты на двух поисковых участках: Халино и Жерновец (Курский район), где оценены цеолитсодержащие мергели с содержанием цеолита от 16 до 21% с запасами по категории С₁+С₂ не менее 100 млн. т и трепеловидные глины, представляющие, видимо, кору выветривания, при содержании цеолита в них 20-27% с запасами по категории С₂ около 10 млн. т. Кроме того, за счет федеральных средств изучены и выделены три участка: Ново-Сергиевский, Есенки и Винниково (Курский и Щигровский районы) на которых подсчитаны запасы цеолитсодержащих мергелей по категориям С₁ – 3.9 млн. т, С₂ – 13.0 млн. т, Р₁ – 13,4 млн. т и трепело-

видных глин по категории C_1 – 172.8 тыс. т и по категории P_1 – 1.6 млн. т. По оценке ФГУП «ЦНИИГеолнеруд» цеолитсодержащие мергели удовлетворяют требованиям для использования их в качестве кормодобавок в животноводстве и птицеводстве, как мелиоранты и пролонгаторы органических удобрений в сельском хозяйстве, а также некоторых направлениях стройиндустрии (приготовление цемента, керамики). Трепеловидные глины могут применяться в качестве крупнопористого порошкового адсорбционного сырья, для водоочистки, экологии и некоторых направлениях стройиндустрии (керамика).

Формовочные и стекольные пески. В Курской области разведаны 2 месторождения формовочных песков. По данным анализов нескольких проб пески Секеринского месторождения пригодны для стекольного производства. Разведанные запасы составляют: по категориям $B+C_1$ – 48715 тыс.т и C_2 – 87731 тыс.т. На сегодняшний день выдана лицензия на геологическое изучение и разработку Секеринского месторождения. Участок (южная часть Секеринского месторождения) отдан ООО «Курскстеклопласт», которое провело геологоразведочные работы по определению пригодности песков в стекольном производстве, и получило положительные результаты. Подсчитанные запасы составляют: формовочные пески – 9997.4 тыс. т, стекольные пески – 1446.5 тыс. т. Пески обогащенные могут быть использованы для производства оконного стекла, изоляторов, труб, пеностекла, стеклотары. Месторождение подготовлено к отработке. В 2007г. было добыто 22.1 тыс. т. формовочных песков.

Цементное сырье разведано на двух месторождениях с общими балансовыми запасами 91.9 млн.м³. Русско-Конопельское месторождение мела и Пушкарское месторождение суглинков находятся в Суджанском районе с благоприятными горнотехническими и гидрогеологическими условиями.

Технологическими испытаниями мела и суглинков с использованием колчеданных огарков и добавкой гипса получен цемент, отвечающий требованиям для марок 500 и выше. Прорабатывается вопрос о строительстве цементного завода на базе данных месторождений и передача этих месторождений в распределенный фонд недр. В Солнцевском и Щигровском районах имеются перспективные участки с сырьем, пригодным для производства цемента.

Глинистое сырье для кирпича и черепицы разведано на 109 и только 60 месторождений представлены балансовыми запасами в объемах: разведанных-63772.4 тыс.м³ и предварительно оцененных - 3505 тыс.м³. Забалансовые запасы составляют 20523тыс.м³. В распределенном фонде находятся 22 месторождения. В 2007 г. было добыто 88.4 тыс.м³ суглинков.

Глинистое сырье для керамзита оценено по 8 месторождениям с общими запасами 23.77 млн.м³. Числится на балансе и эксплуатируется на сегодняшний день только одно - Новоселовское месторождение, обрабатываемое двумя предприятиями. Объем остатков балансовых запасов составляет 499.3 тыс.м³. В 2007 г. двумя предприятиями было добыто 14.6 тыс.м³.

Мел. На территории области выявлено 24 месторождения мела, из которых только по 13 утверждены балансовые запасы в количестве 84.1 млн.т. По своим качественным характеристикам мел может использоваться для известкования почв (2 месторождения), минеральной подкормки животных (1 месторождение), приготовления строительной извести (9 месторождений) и как технологическое сырье в лакокрасочной, резиновой промышленности (1 месторождение). В 2007 г. добычи мела не производилось.

Пески строительные и силикатные. Пески строительные и пригодные для изготовления силикатных изделий оценены на 84 месторождениях, а запасы сырья на балансе числятся по 35 месторождениям. Из них разведанных – 63024.5 тыс. м³, предварительно

оцененных – 10676.4 тыс.м³. В распределенном фонде находится 20 месторождений с запасами 13231.7 тыс.м³. В 2007 г. объем добычи составил 287.1 тыс.м³.

Камни строительные. Некондиционные окисленные железистые кварциты и кварцито-сланцы Михайловского месторождения используются как строительные камни для отсыпки полотна автомобильных дорог. На месторождении разведаны и поставлены на баланс запасы строительных камней в объеме 80302.1 тыс.т и предварительно оценены по категории С₂–111178 тыс.т. В 2007 г. было добыто 1420.0 тыс.м³.

В 2006 г. была выдана лицензия на добычу песчаников проявления «Некрасово» в Рыльском районе. Владелец лицензии еще не приступил к отработке проявления песчаников.

Минеральные краски выявлены в пределах карьера Михайловского железорудного месторождения. Запасы их составляют 336.8 млн.т. Гематито-мартитовая рыхлая руда в естественном состоянии может применяться в качестве пигмента в клеевых и фасадных известково-цементных красках. Добыча их по назначению не производится.

Торф. В области насчитывается 62 месторождения торфа с площадью более 10 гектаров каждое. Месторождения представлены древесным, древесно-тростниковым и тростниковым торфом низинного типа.

На балансе числятся разведанные запасы в объеме 24.08 млн.т и предварительно оцененные – 5.5 млн.т. Забалансовые запасы составляют 14.5млн.т. В отработку распределены 2 месторождения с балансовыми запасами 5.3 млн.т и забалансовыми –1.5 млн.т. На сегодняшний день разрабатывается только 1 месторождение (Моховое-Ягодное). Объем добычи в 2007 г. составил 4.6 тыс.т. Торф используется как топливо. Кроме как сырье для топлива, торф может быть использован в лечебно-профилактических целях. В пределах Пушкар-Жадинского месторождения разведан участок лечебного торфа с балансовыми запасами в количестве 873 тыс.м³.

Сапропели - экологически безвредные донные отложения водоемов - изучены на 12 месторождениях с суммарными ресурсами 1696 тыс.т при условной влажности 60 %. Сосредоточены эти наиболее перспективные участки в западных районах области. Состав органической массы и химические свойства сапропеля позволяют использовать его в сельском хозяйстве в качестве удобрений, в виде минерально-витаминных добавок в комбикорма и для получения гранулированных комбикормов на основе травяной муки. В 2000 г. проведены геологоразведочные работы по оценке сапропеля на озере Желтое Кореневского района. Подсчитанные запасы сапропеля составляют 19 тыс.т. По своим показателям они относятся к разновидностям пресноводных безсульфидных, высокозольных, известковых сапропелевых грязей, близких к таковым курорта «Самоцвет» Свердловской области. Добыча сапропеля может обеспечить потребность всех лечебно-санаторных учреждений Курской области и прилегающих районов.

Подземные воды

Воды Курской области представлены месторождениями пресных питьевых подземных вод и одним месторождением подземных минеральных вод.

Пресные подземные воды по состоянию на 01.01.2008 г. на территории Курской области изучены по 90 месторождениям (участкам), суммарные эксплуатационные запасы по которым составляют 1281.43 тыс.м³/сутки.

Месторождения с апробированными (принятыми) НТС различных уровней эксплуатационными запасами разведаны в большинстве случаев для водоснабжения мелких рабочих поселков, сельских населенных пунктов, орошения сельскохозяйственных земель и используются крайне ограниченно. В 2007 г. водопотребление в Курской области составило 341.72 тыс.м³/сутки, из них 230.67 на утвержденных запасах.

Сводный статистический ежегодник 2008

Минеральные подземные воды изучены на Халинском месторождении. Его эксплуатационные запасы утверждены ТКЗ в объёме 0.5 м³/сутки с предоставлением Недропользователю права на опытно-промышленную эксплуатацию в течение 5 лет с водоотбором до 7.5 м³/сутки.

По химическому составу подземные минеральные воды архейско-протерозойского водоносного комплекса слабоминерализованные, хлоридно-натриевые слабощелочные, с минерализацией около 3.5 г/л.

Органолептические и микробиологические показатели соответствуют нормативным требованиям.

По заключению Российского научного центра восстановительной медицины и курортологии Минздрава РФ минеральная вода скважины № 3800-а относится к питьевым лечебно-столовым водам (группа XXXVII) и может использоваться для питьевого курсового лечения в санаторно-курортных учреждениях, а также для промышленного розлива.

Владелец лицензии на геологическое доизучение и добычу минеральных подземных вод Халинского месторождения (получена 12 февраля 2004 г.) ООО «Эльм» с января 2007 г. приступил к добыче и промышленному розливу. В 2007 г. добыто минеральной воды 553 м³.

Карта распределения полезных ископаемых по Курской области



- Разрабатываемые месторождения
- Месторождения учтённые балансом запасов
- Месторождения не учтённые балансом запасов, проявления, участки, залежи

Полезные ископаемые	
Виды полезного ископаемого	Размер месторождений
	Крупные Средние Мелкие
Строительные пески	○ ○ ○
Камни строительные	△ △ △
Цеоциты	□ - -
Фосфориты	- - ◇
Руда для минеральных красок	◐ - -

Полезные ископаемые	
Виды полезного ископаемого	Размер месторождений
	Крупные Средние Мелкие
Глины, сушкини легкоплавкие для керамзитовых изделий	⊗ ⊗ ⊗
Глины, сушкини легкоплавкие для кирпича, песок отощитель	□ □ □
Трепел, Мергель для кирпича	- □ □
Глины тугоплавкие для стройизделий	▭ - ▭
Мел для строительной извести	□ - □

Полезные ископаемые	
Виды полезного ископаемого	Размер месторождений
	Крупные Средние Мелкие
Мел для известкования почв	- - □
Мел, сушкинок для цемента	▭ ▭ -
Мел (сырьё технологическое)	⊙ - -
Мергель для термолита	■ - -
Мергель для минеральной ваты	- - ○

¹⁾ По данным отдела геологии и лицензирования по Курской области департамента по недропользованию по Центральному федеральному округу (Центрнедра) Федерального агентства по недропользованию.

охрана окружающей среды

<i>Охрана окружающей среды</i>	46
<i>Методологические пояснения</i>	52

В разделе приведены сведения об охране и использовании водных, лесных, земельных ресурсов, а также атмосферном воздухе, заповедниках.

НАРУШЕНИЕ И РЕКУЛЬТИВАЦИЯ ЗЕМЕЛЬ
(гектаров)

Годы	Нарушено земель	Рекультивировано земель
2002	47	-
2003	2	32
2004	35	29
2005	24	20
2006	26	26
2007	12	10

На конец 2007 г. площадь нарушенных земель в области составляла 10.9 тыс.га, отработанных - 3.9 тыс.га.

ПРОВЕДЕНИЕ ОСНОВНЫХ РАБОТ В ЛЕСНОМ ХОЗЯЙСТВЕ

	2002	2003	2004	2005	2006	2007
Лесовосстановление, тыс.га	0.4	0.4	0.4	0.5	0.4	0.4
в том числе посадка и посев леса	0.4	0.4	0.4	0.4	0.4	0.4
Ввод молодых насаждений в категорию ценных лесных насаждений, тыс. га	0.3	0.3	0.4	0.6	0.6	0.6
Рубки ухода за лесом и санитарные рубки						
площадь, тыс. га	3.1	2.9	2.6	2.7	2.7	3.1
вырублено ликвидной древесины, тыс. м ³	111.3	108.1	105.5	121.3	120.1	134.9

**ЗАЩИТА ЛЕСОВ ОТ ВРЕДИТЕЛЕЙ И БОЛЕЗНЕЙ
БИОЛОГИЧЕСКИМ МЕТОДОМ**
(тысяч гектаров)

2002	2003	2004	2005	2006	2007
9.0	9.8	10.2	10.4	10.5	10.4

ЛЕСНЫЕ ПОЖАРЫ
(на 1 ноября)

	2002	2003	2004	2005	2006	2007
Число лесных пожаров	123	28	16	32	57	4
Лесная площадь, пройденная пожарами, га	64	9	4	8	81	1
Сгорело и повреждено леса на корню, м ³	60	-	-	-	-	-

ЗАПОВЕДНИКИ

	2002	2003	2004	2005	2006	2007
Число заповедников	1	1	1	1	1	1
Их площадь, тыс. га	5.3	5.3	5.3	5.3	5.3	5.3

**ВЫБРОСЫ И УЛАВЛИВАНИЕ ЗАГРЯЗНЯЮЩИХ АТМОСФЕРУ ВЕЩЕСТВ,
ОТХОДЯЩИХ ОТ СТАЦИОНАРНЫХ ИСТОЧНИКОВ**

Годы	Выброшено в атмосферу загрязняющих веществ, тыс. т	Уловлено и обезврежено загрязняющих атмосферу веществ	
		тыс. т	в процентах от общего количества загрязняющих веществ, отходящих от стационарных источников
2002	18.5	32.8	63.9
2003	19.9	33.3	62.6
2004	26.9	28.5	51.4
2005	27.5	26.4	49.1
2006	28.8	47.4	62.2
2007	27.4	35.1	56.2

**ВЫБРОСЫ НАИБОЛЕЕ РАСПРОСТРАНЕННЫХ ЗАГРЯЗНЯЮЩИХ
АТМОСФЕРУ ВЕЩЕСТВ, ОТХОДЯЩИХ ОТ СТАЦИОНАРНЫХ
ИСТОЧНИКОВ, в 2007 г.**

	Тыс. т
Всего	27.4
в том числе:	
твердые вещества	4.1
газообразные и жидкие вещества	23.3
из них:	
диоксид серы	2.9
оксиды азота	6.8
оксид углерода	8.8
углеводороды (без летучих органических соединений)	3.1
летучие органические соединения	1.3

**ИСПОЛЬЗОВАНИЕ (УТИЛИЗАЦИЯ) ЗАГРЯЗНЯЮЩИХ ВЕЩЕСТВ,
УЛОВЛЕННЫХ ОЧИСТНЫМИ УСТАНОВКАМИ**

	2002	2003	2004	2005	2006	2007
Тыс. т	23	26	22	22	38	29
В процентах от общего количества уловленных загрязняющих веществ	70.5	79.0	75.9	84.2	79.8	81.4

**ВЫБРОСЫ В АТМОСФЕРУ ЗАГРЯЗНЯЮЩИХ ВЕЩЕСТВ,
ОТХОДЯЩИХ ОТ СТАЦИОНАРНЫХ ИСТОЧНИКОВ,
ПО ВИДАМ ЭКОНОМИЧЕСКОЙ ДЕЯТЕЛЬНОСТИ в 2007 г.**

	Выброшено в атмосферу загрязняющих веществ, тыс. тонн	Уловлено и обезврежено загрязняющих веществ, в процентах от общего количества отходящих загрязняющих веществ
Всего	27.4	56.2
в том числе организации с основным видом деятельности:		
Сельское хозяйство, охота и лесное хозяйство	0.7	16.9
Добыча полезных ископаемых	7.4	74.7
Обрабатывающие производства	6.6	50.6
из них:		
производство пищевых продуктов, включая напитки, и табака	4.6	49.9
текстильное и швейное производство	0.1	10.3
производство кожи, изделий из кожи и производство обуви	0.0	45.8
обработка древесины и производство изделий из дерева	0.0	91.4
целлюлозно-бумажное производство; издательская и полиграфическая деятельность	0.4	2.8
химическое производство	0.1	45.1
производство резиновых и пластмассовых изделий	0.1	59.9
производство прочих неметаллических минеральных продуктов	0.3	68.3
металлургическое производство и производство готовых металлических изделий	0.0	22.2
производство машин и оборудования	0.3	66.1
производство электро- оборудования, электронного и оптического оборудования	0.4	21.2
производство транспортных средств и оборудования	0.1	59.8
Производство и распределение электроэнергии, газа и воды	4.4	3.9
Транспорт и связь	7.1	22.4
Операции с недвижимым имуществом, аренда и предоставление услуг	0.0	73.5
Здравоохранение и предоставление социальных услуг	0.0	11.0
Предоставление прочих коммунальных, социальных и персональных услуг	0.0	5.4
Прочие виды экономической деятельности	1.2	77.5

ИСПОЛЬЗОВАНИЕ СВЕЖЕЙ ВОДЫ

	2002	2003	2004	2005	2006	2007
Миллионов кубических метров						
Всего	311	314	303	323	263	265
в том числе:						
на орошение и сельскохозяйственное водоснабжение	17	18	19	17	7	6
на производственные нужды	126	212	202	222	189	194
на хозяйственно-питьевые нужды	165	82	80	80	64	60
на другие нужды	3	2	2	4	3	5
В процентах						
Всего	100	100	100	100	100	100
в том числе:						
на орошение и сельскохозяйственное водоснабжение	5.5	5.8	6.3	5.3	2.7	2.3
на производственные нужды	40.5	67.5	66.7	68.7	71.9	73.2
на хозяйственно-питьевые нужды	53.0	26.1	26.4	24.8	24.3	22.6
на другие нужды	1.0	0.6	0.6	1.2	1.1	1.9

**ОБЪЕМ ОБОРОТНОЙ
И ПОСЛЕДОВАТЕЛЬНО ИСПОЛЬЗУЕМОЙ ВОДЫ**
(включая использование сточных и коллекторно-дренажных вод)

	2002	2003	2004	2005	2006	2007
Млн. куб. метров	5043	5660	5827	6046	5463	6083
В процентах от общего объема водопотребления						
на производственные нужды	97.6	96.4	96.6	96.5	96.7	96.9

**ПОСТУПЛЕНИЕ ЗАГРЯЗНЯЮЩИХ ВЕЩЕСТВ
СО СТОЧНЫМИ ВОДАМИ В ВОДОЕМЫ**

	2002	2003	2004	2005	2006	2007
Объем сброса сточных вод, млн. м ³	158.8	149.0	143.9	143.8	137.3	132.8
в составе сточных вод сброшено:						
сульфатов, тыс. т	4.6	4.7	4.6	4.6	4.7	4.6
хлоридов, тыс. т	5.3	5.7	5.6	5.4	5.3	4.9
азота аммонийного, т	150.5	139.9	162.2	161.2	229.0	239.5
азота общего, т	0.0	0.0	0.0	0.0	0.0	0.0
нитратов, т	908.7	1184.6	854.4	731.4	829.5	751.1
жиров и масел, т	0.7	0.1	0.1	0.1	0.1	0.4
фосфора общего, т	64.5	66.3	61.6	55.5	59.9	47.9
железа, т	7.7	7.1	8.1	9.9	10.1	10.0
меди, т	0.1	0.1	0.1	0.1	0.1	0.1
цинка, т	1.4	1.3	1.5	0.8	1.0	1.0
хрома, т	0.0	0.0	0.0	0.0	0.0	0.0
никеля, т	0.0	0.0	0.0	0.0	0.0	0.0
магния, т	0.0	0.0	0.0	0.0	0.0	0.0
нитритов, т	26.8	25.9	20.1	19.2	20.7	25.0
фтора, т	0.3	0.2	0.3	0.2	0.2	0.1

**ИНВЕСТИЦИИ В ОСНОВНОЙ КАПИТАЛ, НАПРАВЛЕННЫЕ
НА ОХРАНУ ОКРУЖАЮЩЕЙ СРЕДЫ И РАЦИОНАЛЬНОЕ
ИСПОЛЬЗОВАНИЕ ПРИРОДНЫХ РЕСУРСОВ ¹⁾**

	2002	2003	2004	2005	2006	2007
В фактически действовавших ценах; тысяч рублей						
Инвестиции в основной капитал – всего	35398	28435	13794	45084	43048	36997
в том числе на:						
охрану и рациональное использование водных ресурсов	29295	20716	9370	13054	15040	16373
охрану атмосферного воздуха	3112	4124	22	27129	27927	20584
охрану и рациональное использование земель	2991	3595	3602	4704	81	40
охрану и воспроизводство рыбных запасов	-	-	800	-	-	-
охрану и рациональное использование лесных ресурсов	-	-	-	172	-	-
полигоны по утилизации, обезвреживанию промышленных, бытовых и иных отходов	-	-	-	25	-	-
В процентах к предыдущему году (в сопоставимых ценах)						
Инвестиции в основной капитал – всего	162.9	71.5	42.4	2.8р.	82.3	70.4
в том числе на:						
охрану и рациональное использование водных ресурсов	182.4	63.0	39.5	118.2	99.4	89.2
охрану атмосферного воздуха	126.5	118.0	0.5	1046р.	88.8	60.4
охрану и рациональное использование земель	93.3	107.0	87.5	110.8	1.5	40.4

¹⁾ Без субъектов малого предпринимательства.

**ВВОД В ДЕЙСТВИЕ МОЩНОСТЕЙ ПО ОХРАНЕ ОТ ЗАГРЯЗНЕНИЯ
ВОДНЫХ РЕСУРСОВ И АТМОСФЕРНОГО ВОЗДУХА**

	2002	2003	2004	2005	2006	2007
Создание защитных лесных насаждений, га	456	419	319	38	5	4
Рекультивация земель, га	397	255	793	43	-	-

Сводный статистический ежегодник 2008

МЕТОДОЛОГИЧЕСКИЕ ПОЯСНЕНИЯ

Сброс сточных вод в поверхностные водоемы включает объемы нормативно-чистых и загрязненных стоков (производственных и коммунальных), сброшенных в поверхностные водоемы.

Нормативно - чистые сточные воды - стоки, отведение которых без очистки в водные объекты не приводит к нарушению норм и качества воды.

Нормативно - очищенные сточные воды - стоки, которые прошли очистку на соответствующих сооружениях и отведение которых после очистки в водные объекты не приводит к нарушению норм качества воды.

Загрязненные сточные воды - производственные и бытовые (коммунальные) стоки, сброшенные в поверхностные водные объекты без очистки (или после недостаточной очистки) и содержащие загрязняющие вещества в количествах, превышающих утвержденные нормы предельно допустимого сброса. В них не включаются коллекторно-дренажные воды, отводимые с орошаемых земель после полива.

Стационарные источники загрязнения атмосферы – неподвижные технологические агрегаты (установки, устройства, аппараты и т.п.), выделяющие в процессе эксплуатации вредные вещества. Сюда же относятся терриконы, резервуары и другие объекты, выделяющие вредные вещества.

Использование воды на производственные нужды (исключая нужды

сельского хозяйства) – объем водопотребления для технических (технологических) целей в промышленности, на транспорте, в строительстве и других отраслях экономики, включая объем свежей воды, поступающей на подпитку систем оборотного водоснабжения. В целях сопоставимости данных за ряд лет сюда включены также объемы воды, использованной в прудовом хозяйстве и некоторых других целях.

Использование воды на хозяйственно-питьевые нужды - объем водопотребления для удовлетворения всех бытовых и коммунальных нужд населения (в т.ч. работающих на предприятиях). В него включается вода, использованная на полив улиц и др.

Оборотное и последовательное использование воды - объем экономии забора свежей воды за счет применения систем оборотного и повторного водоснабжения, включая использование сточной и коллекторно-дренажной воды. К оборотному использованию не относится расход воды в системах коммунального и производственного теплоснабжения.

Доля (уровень) оборотной и последовательно используемой воды в общем объеме потребления на производственные нужды рассчитывается как отношение оборотной и последовательно используемой воды к объемам этой воды и водопотребления на производственные нужды (без потребностей сельского хозяйства

население

<i>Оценка численности населения</i>	54
<i>Общие показатели воспроизводства населения</i>	61
<i>Браки и разводы</i>	64
<i>Рождаемость</i>	65
<i>Смертность</i>	66
<i>Смертность по причинам смерти</i>	68
<i>Миграция</i>	71
<i>Методологические пояснения</i>	78

54 НАСЕЛЕНИЕ

В разделе приведены данные о численности **постоянного населения**, его возрастном составе. Содержатся сведения о рождаемости, смертности, а также о миграционных процессах.

ОЦЕНКА ЧИСЛЕННОСТИ НАСЕЛЕНИЯ

ЧИСЛЕННОСТЬ НАСЕЛЕНИЯ на 1 января

Годы	Численность населения, человек	В том числе		Доля в общей численности населения, процентов	
		городское	сельское	городское	сельское
2003	1231097	755290	475807	61.4	38.6
2004	1214463	749638	464825	61.7	38.3
2005	1199123	743955	455168	62.0	38.0
2006	1183884	740588	443296	62.6	37.4
2007	1170730	738809	431921	63.1	36.9
2008	1162475	740026	422449	63.7	36.3

РАСПРЕДЕЛЕНИЕ НАСЕЛЕНИЯ ПО ПОЛУ на 1 января

Годы	Численность населения, человек	В том числе		Доля в общей численности населения, процентов	
		мужчины	женщины	мужчин	женщин
2003	1231097	562284	668813	45.7	54.3
2004	1214463	553840	660623	45.6	54.4
2005	1199123	545950	653173	45.5	54.5
2006	1183884	537905	645979	45.4	54.6
2007	1170730	531102	639628	45.4	54.6
2008	1162475	526576	635899	45.3	54.7

**РАСПРЕДЕЛЕНИЕ НАСЕЛЕНИЯ
ПО ВОЗРАСТНЫМ ГРУППАМ на 1 января**
(человек)

	2003	2004	2005	2006	2007	2008
Все население	1231097	1214463	1199123	1183884	1170730	1162475
в том числе в возрасте, лет:						
0-4	49695	49890	50665	50759	51447	53486
5-9	56113	54164	51912	50712	49506	49195
10-14	82676	74815	68582	62898	59065	55759
15-19	97770	98898	96708	94104	88084	81016
20-24	82717	83271	86089	87468	91445	94915
25-29	81610	81518	80761	80516	79336	79932
30-34	77761	77907	78554	78727	79223	78889
35-39	84550	79548	76749	75619	74518	75161
40-44	108023	104224	98670	91783	86454	81199
45-49	100897	104084	104709	105916	104564	102563
50-54	86042	87567	87465	89137	92104	94331
55-59	44022	51459	62799	71650	75103	78825
60-64	75354	61292	48644	39681	36926	39123
65-69	63525	69256	74643	74323	70938	63677
70 и старше	140342	136570	132173	130591	132017	134404
Из общей численности населения в возрасте:						
моложе трудоспособного	209287	198578	189221	180979	174662	171772
трудоспособном старше	717833	719898	719335	718311	714212	709331
трудоспособного	303977	295987	290567	284594	281856	281372

56 НАСЕЛЕНИЕ

	Продолжение					
	2003	2004	2005	2006	2007	2008
Городское население	755290	749638	743955	740588	738809	740026
в том числе в возрасте, лет:						
0-4	31320	32085	33226	34055	35061	36835
5-9	33027	32336	31212	31030	30838	31372
10-14	49766	44606	40588	37034	34947	33156
15-19	67478	65965	62503	59576	55293	50801
20-24	59211	60206	62839	63870	66050	67582
25-29	56992	57616	57388	57984	57577	58504
30-34	50739	51784	52992	53868	55177	55844
35-39	53127	49876	48285	48207	48249	49523
40-44	69567	66907	63085	58479	54877	51446
45-49	67230	68886	68714	69144	68099	66605
50-54	57964	59241	59249	60514	62207	63413
55-59	27626	33404	41316	47705	50866	53753
60-64	39253	32390	26319	22237	22063	24946
65-69	30252	34036	37457	38198	37453	33812
70 и старше	61738	60300	58782	58687	60052	62434
Из общей численности население в возрасте:						
моложе трудоспособного	127281	121095	116016	112226	109591	109314
трудоспособном	481285	483007	481997	482115	480470	478561
старше трудоспособного	146724	145536	145942	146247	148748	152151

	Продолжение					
	2003	2004	2005	2006	2007	2008
Сельское население	475807	464825	455168	443296	431921	422449
в том числе						
в возрасте, лет:						
0-4	18375	17805	17439	16704	16386	16651
5-9	23086	21828	20700	19682	18668	17823
10-14	32910	30209	27994	25864	24118	22603
15-19	30292	32933	34205	34528	32791	30215
20-24	23506	23065	23250	23598	25395	27333
25-29	24618	23902	23373	22532	21759	21428
30-34	27022	26123	25562	24859	24046	23045
35-39	31423	29672	28464	27412	26269	25638
40-44	38456	37317	35585	33304	31577	29753
45-49	33667	35198	35995	36772	36465	35958
50-54	28078	28326	28216	28623	29897	30918
55-59	16396	18055	21483	23945	24237	25072
60-64	36101	28902	22325	17444	14863	14177
65-69	33273	35220	37186	36125	33485	29865
70 и старше	78604	76270	73391	71904	71965	71970
Из общей численности населения в возрасте:						
моложе						
трудоспособного	82006	77483	73205	68753	65071	62458
трудоспособном	236548	236891	237338	236196	233742	230770
старше						
трудоспособного	157253	150451	144625	138347	133108	129221

**СООТНОШЕНИЕ ЧИСЛЕННОСТИ МУЖЧИН И ЖЕНЩИН
ПО ВОЗРАСТНЫМ ГРУППАМ на 1 января**

(число женщин на 1000 мужчин соответствующей возрастной группы)

	2003	2004	2005	2006	2007	2008
Все население	1189	1193	1196	1201	1204	1208
в том числе в возрасте, лет:						
0-4	955	948	953	955	948	954
5-9	944	953	947	951	953	958
10-14	954	950	947	943	949	943
15-19	1003	970	972	970	972	973
20-24	1063	1089	1061	1047	1027	1007
25-29	1034	1034	1047	1051	1059	1066
30-34	1032	1037	1044	1046	1053	1057
35-39	948	940	1045	1052	1054	1065
40-44	1013	1020	1029	1058	1070	1077
45-49	1063	1072	1082	1075	1083	1083
50-54	1139	1142	1140	1155	1154	1161
55-59	1285	1278	1268	1264	1267	1274
60-64	1507	1522	1560	1569	1521	1479
65-69	1573	1628	1673	1729	1768	1812
70 и старше	2521	2524	2527	2515	2502	2488
Из общей численности население в возрасте:						
моложе						
трудоспособного	952	951	951	949	948	951
трудоспособном	992	985	973	967	965	962
старше						
трудоспособного	2213	2311	2442	2565	2615	2656

	Продолжение					
	2003	2004	2005	2006	2007	2008
Городское население	1201	1206	1211	1216	1221	1225
в том числе						
в возрасте, лет:						
0-4	959	944	947	948	947	959
5-9	933	943	941	947	949	963
10-14	961	957	956	947	947	933
15-19	1050	1012	1004	998	996	1000
20-24	1107	1137	1116	1107	1094	1075
25-29	1053	1054	1069	1075	1093	1110
30-34	1078	1074	1075	1077	1074	1072
35-39	954	942	1130	1122	1109	1112
40-44	1136	1138	1135	1161	1171	1174
45-49	1180	1197	1222	1210	1213	1207
50-54	1221	1231	1230	1254	1262	1278
55-59	1275	1289	1304	1318	1346	1358
60-64	1526	1548	1572	1548	1492	1457
65-69	1594	1649	1694	1752	1781	1816
70 и старше	2506	2510	2522	2519	2508	2479
Из общей численности населения в возрасте:						
моложе						
трудоспособного	954	951	951	949	948	953
трудоспособном	1064	1055	1040	1031	1028	1023
старше						
трудоспособного	2274	2405	2574	2723	2771	2794

60 НАСЕЛЕНИЕ

	Продолжение					
	2003	2004	2005	2006	2007	2008
Сельское население	1171	1172	1174	1176	1177	1178
в том числе						
в возрасте, лет:						
0-4	947	955	963	967	950	943
5-9	961	967	957	957	958	950
10-14	943	940	935	938	951	959
15-19	906	892	915	924	932	930
20-24	960	972	926	899	871	856
25-29	992	989	994	994	974	957
30-34	951	968	982	981	1005	1022
35-39	940	936	917	940	960	980
40-44	823	839	865	898	914	929
45-49	864	864	860	861	877	886
50-54	986	976	972	971	960	954
55-59	1302	1258	1201	1163	1118	1113
60-64	1487	1493	1546	1597	1567	1519
65-69	1554	1608	1652	1706	1753	1808
70 и старше	2532	2536	2531	2511	2497	2495
Из общей численности населения в возрасте:						
моложе трудоспособного	947	951	952	949	949	949
трудоспособном	858	857	850	847	848	845
старше трудоспособного	2158	2224	2319	2412	2454	2506

ОБЩИЕ ПОКАЗАТЕЛИ ВОСПРОИЗВОДСТВА НАСЕЛЕНИЯ

РОДИВШИЕСЯ, УМЕРШИЕ И ЕСТЕСТВЕННЫЙ ПРИРОСТ НАСЕЛЕНИЯ (человек)

	2002	2003	2004	2005	2006	2007
Число родившихся						
Все население	10489	10771	10836	10263	10575	11754
городское	7063	7222	7320	7167	7282	8099
сельское	3426	3549	3516	3096	3293	3655
Число умерших						
Все население	23876	24044	23452	23453	22440	21039
городское	11738	11966	11513	11654	11257	10672
сельское	12138	12078	11939	11799	11183	10367
Естественный прирост, убыль (-)						
Все население	-13387	-13273	-12616	-13190	-11865	-9285
городское	-4675	-4744	-4193	-4487	-3975	-2573
сельское	-8712	-8529	-8423	-8703	-7890	-6712
на 1 000 человек населения						
Рождаемость						
Все население	8.5	8.8	9.0	8.6	9.0	10.1
городское	9.3	9.6	9.8	9.7	9.8	11.0
сельское	7.1	7.5	7.6	6.9	7.5	8.6
Смертность						
Все население	19.3	19.7	19.4	19.7	19.1	18.0
городское	15.5	15.9	15.4	15.7	15.2	14.4
сельское	25.2	25.7	26.0	26.3	25.6	24.3
Естественный прирост, убыль (-)						
Все население	-10.8	-10.9	-10.4	-11.1	-10.1	-7.9
городское	-6.2	-6.3	-5.6	-6.0	-5.4	-3.4
сельское	-18.1	-18.2	-18.4	-19.4	-18.1	-15.7

**РОДИВШИЕСЯ, УМЕРШИЕ И ЕСТЕСТВЕННЫЙ ПРИРОСТ
НАСЕЛЕНИЯ ПО ПОЛУ**
(человек)

	2002	2003	2004	2005	2006	2007
Все население						
Мужчины						
родилось	5411	5550	5532	5304	5470	5973
умерло	12523	12563	12295	12423	11624	11027
естественный прирост	-7112	-7013	-6763	-7119	-6154	-5054
Женщины						
родилось	5078	5221	5304	4959	5105	5781
умерло	11353	11481	11157	11030	10816	10012
естественный прирост	-6275	-6260	-5853	-6071	-5711	-4231
Городское население						
Мужчины						
родилось	3623	3765	3742	3702	3741	4066
умерло	6329	6432	6236	6321	6016	5640
естественный прирост	-2706	-2667	-2494	-2619	-2275	-1574
Женщины						
родилось	3440	3457	3578	3465	3541	4033
умерло	5409	5534	5277	5333	5241	5032
естественный прирост	-1969	-2077	-1699	-1868	-1700	-999
Сельское население						
Мужчины						
родилось	1788	1785	1790	1602	1729	1907
умерло	6194	6131	6059	6102	5608	5387
естественный прирост	-4406	-4346	-4269	-4500	-3879	-3480
Женщины						
родилось	1638	1764	1726	1494	1564	1748
умерло	5944	5947	5880	5697	5575	4980
естественный прирост	-4306	-4183	-4154	-4203	-4011	-3232

ОЖИДАЕМАЯ ПРОДОЛЖИТЕЛЬНОСТЬ ЖИЗНИ ПРИ РОЖДЕНИИ
(число лет)

Годы	Мужчины и женщины	Мужчины	Женщины
Все население			
2002	64.89	58.15	72.65
2003	65.01	58.53	72.40
2004	64.95	58.11	72.76
2005	64.99	57.98	73.09
2006	66.06	59.54	73.21
2007	66.66	59.90	74.04
Городское население			
2002	65.80	59.27	72.76
2003	65.94	59.59	72.66
2004	66.17	59.45	73.26
2005	66.45	59.56	73.73
2006	67.21	60.80	73.71
2007	68.07	61.64	74.39
Сельское население			
2002	63.14	56.27	72.11
2003	63.28	56.73	71.75
2004	62.75	55.91	71.72
2005	62.43	55.51	71.80
2006	63.89	57.37	72.19
2007	63.93	56.91	73.03

БРАКИ И РАЗВОДЫ

БРАКИ И РАЗВОДЫ

Годы	Браки	Разводы	На 1000 человек населения	
			браков	разводов
2002	8581	7816	6.9	6.3
2003	9604	7256	7.9	5.9
2004	7809	5875	6.5	4.9
2005	8823	5432	7.4	4.6
2006	9082	5320	7.7	4.5
2007	11017	5666	9.4	4.9

**БРАЧНОСТЬ И РАЗВОДИМОСТЬ В КУРСКОЙ ОБЛАСТИ
В СРАВНЕНИИ С РОССИЙСКОЙ ФЕДЕРАЦИЕЙ**
(на 1000 человек населения)

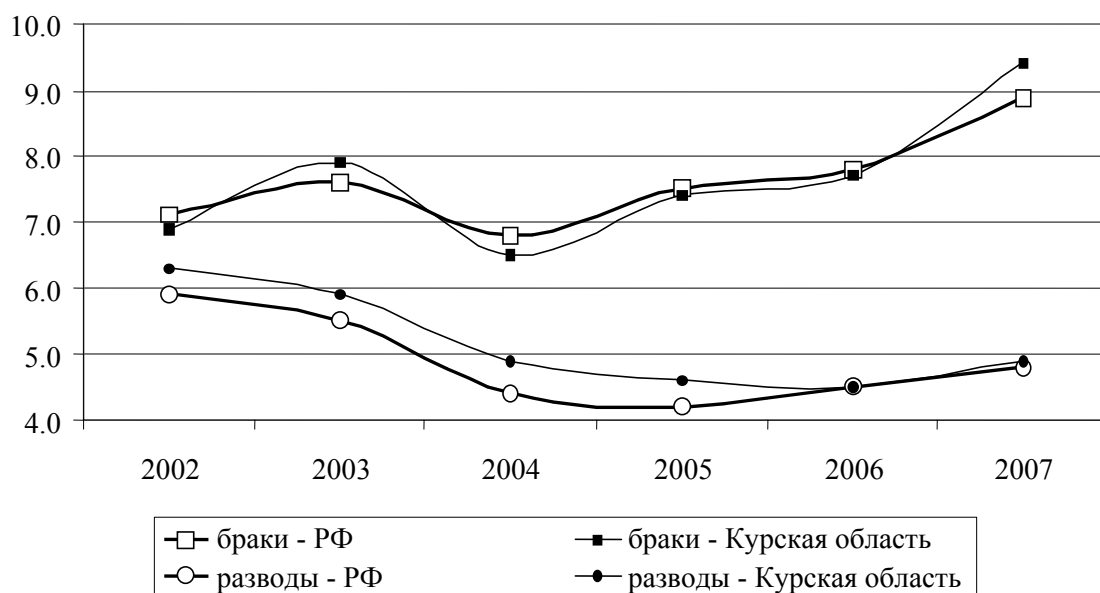

РОЖДАЕМОСТЬ

ВОЗРАСТНЫЕ КОЭФФИЦИЕНТЫ РОЖДАЕМОСТИ (число родившихся на 1000 женщин соответствующего возраста)

Годы	15-49	В том числе в возрасте, лет							Суммарный коэффициент рождаемости
		15-19	20-24	25-29	30-34	35-39	40-44	45-49	
2002	32.5	32.6	99.9	65.7	32.9	11.3	2.2	0.1	1228
2003	33.6	30.2	100.9	68.6	36.9	12.6	2.3	0.1	1261
2004	34.0	30.8	99.9	69.9	36.9	12.3	2.0	0.2	1262
2005	32.6	29.0	91.8	68.4	34.6	12.3	2.4	0.1	1189
2006	34.0	30.1	91.6	70.5	38.3	13.3	2.0	0.1	1219
2007	38.4	32.0	94.1	80.9	46.4	17.8	2.5	0.1	1354

РОДИВШИЕСЯ ЖИВЫМИ У ЖЕНЩИН, НЕ СОСТОЯВШИХ В ЗАРЕГИСТРИРОВАННОМ БРАКЕ

Годы	Число родившихся вне зарегистрированного брака, человек			В процентах от общего числа родившихся		
	все население	в том числе		все население	в том числе	
		городское	сельское		городское	сельское
2002	2551	1448	1103	24.3	20.5	32.2
2003	2598	1527	1071	24.1	21.1	30.2
2004	2655	1533	1122	24.5	20.9	31.9
2005	2519	1536	983	24.5	21.4	31.8
2006	2574	1501	1073	24.3	20.6	32.6
2007	2791	1654	1137	23.7	20.4	31.1

СМЕРТНОСТЬ

ВОЗРАСТНЫЕ КОЭФФИЦИЕНТЫ СМЕРТНОСТИ
 (умершие на 1000 человек соответствующего пола и возраста)

	2002	2003	2004	2005	2006	2007
Мужчины - всего	22.1	22.5	22.4	22.9	21.7	20.9
из них						
в возрасте, лет:						
0	18.9	14.1	18.7	14.6	9.8	11.5
1-4	0.5	0.6	0.9	0.4	0.4	0.7
5-9	0.4	0.4	0.4	0.8	0.5	0.5
10-14	0.5	0.3	0.5	0.6	0.4	0.4
15-19	1.8	1.5	1.5	1.5	1.2	1.3
20-24	3.7	3.2	3.0	3.1	3.1	2.9
25-29	5.4	5.7	6.0	5.5	5.7	5.3
30-34	7.9	6.7	7.8	8.1	7.4	7.1
35-39	9.6	10.2	10.5	11.3	10.6	9.6
40-44	14.5	15.2	15.7	15.9	13.3	13.6
45-49	20.6	19.8	20.3	21.6	19.2	19.1
50-54	27.9	28.3	27.1	28.9	26.6	24.5
55-59	37.9	37.9	35.9	35.8	31.7	33.8
60 и старше	79.2	82.9	82.8	85.8	84.9	80.0
Женщины - всего	16.9	17.3	17.0	17.0	16.8	15.7
из них						
в возрасте, лет:						
0	14.5	12.1	9.6	9.4	10.4	9.4
1-4	0.4	0.6	0.8	0.3	0.6	0.3
5-9	0.3	0.2	0.1	0.4	0.2	0.2
10-14	0.3	0.3	0.4	0.3	0.2	0.3
15-19	0.6	0.5	0.4	0.4	1.0	0.5
20-24	0.8	1.0	0.6	0.8	0.5	0.9
25-29	1.1	1.3	1.1	1.1	1.2	1.3
30-34	1.6	2.0	2.1	1.8	1.9	1.7
35-39	2.1	2.2	2.3	3.1	2.0	2.3
40-44	3.0	3.3	3.3	3.0	3.4	3.6
45-49	5.0	5.2	5.3	4.8	4.2	4.6
50-54	7.9	7.5	7.5	7.0	6.4	6.3
55-59	10.4	11.2	11.4	10.7	10.4	10.0
60 и старше	53.4	55.2	55.3	56.7	57.2	52.9

МЛАДЕНЧЕСКАЯ СМЕРТНОСТЬ

Годы	Умершие в возрасте до 1 года, человек			Умершие в возрасте до 1 года на 1000 родившихся живыми		
	мальчики и девочки	в том числе		мальчики и девочки	в том числе	
		мальчики	девочки		мальчики	девочки
2002	166	96	70	15.8	17.7	13.8
2003	134	74	60	12.5	13.4	11.5
2004	152	102	50	14.0	18.4	9.4
2005	126	78	48	12.2	14.6	9.5
2006	104	52	52	9.9	9.5	10.2
2007	116	65	51	10.0	11.0	9.0

КОЭФФИЦИЕНТЫ МЛАДЕНЧЕСКОЙ СМЕРТНОСТИ
(на 1000 родившихся живыми)

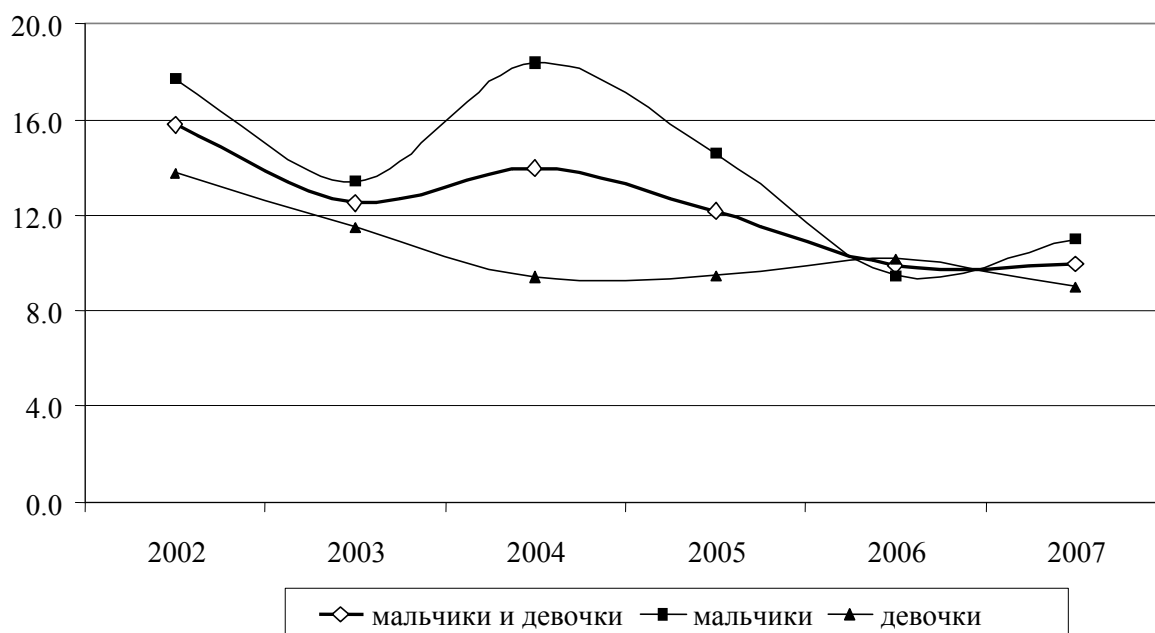

СМЕРТНОСТЬ ПО ПРИЧИНАМ СМЕРТИ

УМЕРШИЕ ПО ОСНОВНЫМ КЛАССАМ ПРИЧИН СМЕРТИ

	2002	2003	2004	2005	2006	2007
Все население, человек						
Всего умерших от всех причин	23876	24044	23452	23453	22440	21039
в том числе от:						
болезней системы кровообращения	15609	15790	15435	15087	13871	12733
новообразований	2653	2631	2643	2644	2589	2553
внешних причин смерти	2186	2004	2083	2046	2015	1912
болезней органов дыхания	1478	1385	1204	1300	1318	1206
болезней органов пищеварения	600	602	619	606	754	718
некоторых инфекционных и паразитарных болезней	328	302	308	322	256	244
На 100 000 человек населения						
Всего умерших от всех причин	1925.7	1966.3	1943.3	1968.4	1906.0	1803.4
в том числе от:						
болезней системы кровообращения	1259.0	1291.3	1279.0	1266.2	1178.2	1091.5
новообразований	214.0	215.2	219.0	221.9	219.9	218.8
внешних причин смерти	176.3	163.9	172.6	171.7	171.2	163.9
болезней органов дыхания	119.2	113.3	99.8	109.1	112.0	103.4
болезней органов пищеварения	48.4	49.2	51.3	50.9	64.0	61.5
некоторых инфекционных и паразитарных болезней	26.5	24.7	25.5	27.0	21.7	20.9

	Продолжение					
	2002	2003	2004	2005	2006	2007
В том числе население в трудоспособном возрасте						
Всего умерших от всех причин	5765	5887	6004	6246	5728	5680
в том числе от:						
болезней системы кровообращения	2032	2205	2293	2512	2090	2052
новообразований	734	767	772	808	796	825
внешних причин смерти	1577	1461	1576	1546	1521	1460
болезней органов дыхания	337	338	316	312	277	301
болезней органов пищеварения	302	325	316	335	367	393
некоторых инфекционных и паразитарных болезней	249	226	235	251	215	207
На 100 000 человек населения трудоспособного возраста						
Всего умерших от всех причин	803.6	818.9	834.3	868.9	799.7	798.0
в том числе от:						
болезней системы кровообращения	283.3	306.7	318.6	349.5	291.8	288.3
новообразований	102.3	106.7	107.3	112.4	111.1	115.9
внешних причин смерти	219.8	203.2	219.0	215.1	212.4	205.1
болезней органов дыхания	47.0	47.0	43.9	43.4	38.7	42.3
болезней органов пищеварения	42.1	45.2	43.9	46.6	51.2	55.2
некоторых инфекционных и паразитарных болезней	34.7	31.4	32.7	34.9	30.0	29.1

**УМЕРШИЕ В ВОЗРАСТЕ ДО 1 ГОДА
ПО ОСНОВНЫМ КЛАССАМ ПРИЧИН СМЕРТИ**

	2003	2004	2005	2006	2006	2007
Умершие в возрасте до 1 года, человек						
Всего умерших от всех причин	166	134	152	126	104	116
в том числе от:						
отдельных состояний, возникающих в перинатальном периоде	66	59	63	57	46	59
болезней органов дыхания	31	23	24	19	16	17
врожденных аномалий (пороков развития), деформаций и хромосомных нарушений	34	23	37	26	24	26
некоторых инфекционных и паразитарных болезней	16	12	7	6	2	4
внешних причин смерти	4	4	7	3	5	-
болезней органов пищеварения	1	1	2	1	2	-
Умершие в возрасте до 1 года на 10 000 родившихся живыми						
Всего умерших от всех причин	158.2	125.0	140.4	121.5	98.8	99.9
в том числе от:						
отдельных состояний, возникающих в перинатальном периоде	62.9	55.0	58.2	55.0	43.7	50.8
болезней органов дыхания	29.5	21.5	22.2	18.3	15.2	14.6
врожденных аномалий (пороков развития), деформаций и хромосомных нарушений	32.4	21.5	34.2	25.1	22.8	22.4
некоторых инфекционных и паразитарных болезней	15.3	11.2	6.5	5.8	1.9	3.4
внешних причин смерти	3.8	3.7	6.5	2.9	4.8	-
болезней органов пищеварения	1.0	0.9	1.8	1.0	1.9	-

МИГРАЦИЯ

МИГРАЦИЯ НАСЕЛЕНИЯ
(человек)

Годы	Прибывшие	Выбывшие	Миграци- онный прирост, снижение (-)	На 1000 человек населения		
				прибыв- ших	выбывших	миграци- онный прирост, снижение (-)
Все население						
2002	13076	15231	-2155	10.5	12.3	-1.8
2003	11017	14599	-3582	9.0	11.9	-2.9
2004	12560	15511	-2951	10.4	12.9	-2.5
2005	12224	14273	-2049	10.3	12.0	-1.7
2006	13277	14566	-1289	11.3	12.4	-1.1
2007	16391	15361	1030	14.1	13.2	0.9
Городское население						
2002	8679	8708	-29	11.4	11.5	-0.1
2003	7269	8308	-1039	9.7	11.0	-1.3
2004	8737	8751	-14	11.7	11.7	-
2005	8828	7708	1120	11.9	10.4	1.5
2006	9682	7486	2196	13.1	10.1	3.0
2007	11643	7853	3790	15.7	10.6	5.1
Сельское население						
2002	4397	6523	-2126	9.1	13.6	-4.5
2003	3748	6291	-2543	8.0	13.4	-5.4
2004	3823	6760	-2937	8.3	14.7	-6.4
2005	3396	6565	-3169	7.6	14.6	-7.0
2006	3595	7080	-3485	8.2	16.2	-8.0
2007	4748	7508	-2760	11.1	17.6	-6.5

ОБЩИЕ ИТОГИ МИГРАЦИИ НАСЕЛЕНИЯ

(человек)

	2006			2007		
	Прибыв- шие	Выбыв- шие	Миграци- онный прирост, снижение (-)	Прибыв- шие	Выбыв- шие	Миграци- онный прирост, снижение (-)
Все население						
Миграция - всего	13277	14566	-1289	16391	15361	1030
из нее:						
в пределах России	12119	14280	-2161	13774	15146	-1372
в том числе:						
внутрирегиональная	7248	7248	-	8467	8467	-
межрегиональная	4871	7032	-2161	5307	6679	-1372
международная	1158	286	872	2617	215	2402
в том числе:						
со странами СНГ и Балтии	1140	236	904	2575	154	2421
с другими зарубежными странами	18	50	-32	42	61	-19
Городское население						
Миграция - всего	9682	7486	2196	11643	7853	3790
из нее:						
в пределах России	8938	7312	1626	10157	7706	2451
в том числе:						
внутрирегиональная	5327	3322	2005	6331	3914	2417
межрегиональная	3611	3990	-379	3826	3792	34
международная	744	174	570	1486	147	1339
в том числе:						
со странами СНГ и Балтии	728	128	600	1454	95	1359
с другими зарубежными странами	16	46	-30	32	52	-20
Сельское население						
Миграция - всего	3595	7080	-3485	4748	7508	-2760
из нее:						
в пределах России	3181	6968	-3787	3617	7440	-3823
в том числе:						
внутрирегиональная	1921	3926	-2005	2136	4553	-2417
межрегиональная	1260	3042	-1782	1481	2887	-1406
международная	414	112	302	1131	68	1063
в том числе:						
со странами СНГ и Балтии	412	108	304	1121	59	1062
с другими зарубежными странами	2	4	-2	10	9	1

МИГРАЦИЯ ПО ТЕРРИТОРИЯМ ПРИБЫТИЯ И ВЫБЫТИЯ
(человек)

	2002	2003	2004	2005	2006	2007
Прибыло в область – всего	13076	11017	12560	12224	13277	16391
из них:						
Российская Федерация	11681	10333	11867	11038	12119	13774
в том числе						
Центральный						
федеральный округ	8942	7905	9313	8796	9509	10998
Белгородская область	471	303	390	527	555	635
Брянская область	169	132	177	153	190	293
Владимирская область	32	35	34	32	23	34
Воронежская область	217	146	187	207	280	285
Ивановская область	25	26	27	29	45	21
Калужская область	53	40	70	46	66	73
Костромская область	24	27	25	38	33	29
Липецкая область	46	46	43	45	67	90
Московская область	122	128	112	144	162	205
Орловская область	425	410	482	499	467	452
Рязанская область	34	21	19	18	25	20
Смоленская область	65	43	58	27	42	41
Тамбовская область	38	27	51	55	55	38
Тверская область	57	51	30	34	30	59
Тульская область	89	59	80	67	72	89
Ярославская область	13	27	12	13	26	24
г. Москва	160	134	138	119	123	143
Северо-Западный						
федеральный округ	692	517	687	533	595	609
Южный						
федеральный округ	588	470	460	453	492	544
Приволжский						
федеральный округ	398	391	356	340	420	400
Уральский						
федеральный округ	245	262	262	273	296	334
Сибирский						
федеральный округ	367	387	380	348	451	479
Дальневосточный						
федеральный округ	449	401	409	295	356	410
Международная миграция	1395	684	693	1186	1158	2617

74 НАСЕЛЕНИЕ

	Продолжение					
	2002	2003	2004	2005	2006	2007
Выбыло из области – всего	15231	14599	15511	14273	14566	15361
из них:						
Российская Федерация	14738	14189	15213	13960	14280	15146
в том числе						
Центральный						
федеральный округ	12124	11525	12720	11536	12000	12889
Белгородская область	1513	1523	1448	1367	1343	1197
Брянская область	254	256	321	228	201	158
Владимирская область	76	63	38	55	66	52
Воронежская область	428	412	491	425	375	339
Ивановская область	40	28	28	42	29	24
Калужская область	174	104	107	93	83	52
Костромская область	23	20	20	16	24	16
Липецкая область	98	115	104	99	94	85
Московская область	821	971	972	890	1051	1083
Орловская область	573	514	503	378	321	268
Рязанская область	49	47	58	51	55	34
Смоленская область	61	68	52	57	52	51
Тамбовская область	43	62	53	39	38	36
Тверская область	63	85	64	69	52	50
Тульская область	119	145	153	151	114	107
Ярославская область	67	41	32	21	29	41
г. Москва	820	821	898	812	825	829
Северо-Западный						
федеральный округ	698	702	705	582	659	569
Южный						
федеральный округ	649	681	670	760	644	723
Приволжский						
федеральный округ	411	371	397	354	333	351
Уральский						
федеральный округ	319	372	296	295	260	252
Сибирский						
федеральный округ	290	276	245	244	229	203
Дальневосточный						
федеральный округ	247	262	180	189	155	159
Международная миграция	493	410	298	313	286	215

	Продолжение					
	2002	2003	2004	2005	2006	2007
Миграционный прирост, снижение (-) – всего	-2155	-3582	-2951	-2049	-1289	1030
из них:						
Российская Федерация	-3057	-3856	-3346	-2922	-2161	-1372
в том числе:						
Центральный						
федеральный округ	-3182	-3620	-3407	-2740	-2491	-1891
Белгородская область	-1042	-1220	-1058	-840	-788	-562
Брянская область	-85	-124	-144	-75	-11	135
Владимирская область	-44	-28	-4	-23	-43	-18
Воронежская область	-211	-266	-304	-218	-95	-54
Ивановская область	-15	-2	-1	-13	16	-3
Калужская область	-121	-64	-37	-47	-17	21
Костромская область	1	7	5	22	9	13
Липецкая область	-52	-69	-61	-54	-27	5
Московская область	-699	-843	-860	-746	-889	-878
Орловская область	-148	-104	-21	121	146	184
Рязанская область	-15	-26	-39	-33	-30	-14
Смоленская область	4	-25	6	-30	-10	-10
Тамбовская область	-5	-35	-2	16	17	2
Тверская область	-6	-34	-34	-35	-22	9
Тульская область	-30	-86	-73	-84	-42	-18
Ярославская область	-54	-14	-20	-8	-3	-17
г. Москва	-660	-687	-760	-693	-702	-686
Северо-Западный						
федеральный округ	-6	-185	-18	-49	-64	40
Южный						
федеральный округ	-61	-211	-210	-307	-152	-179
Приволжский						
федеральный округ	-13	20	-41	-14	87	49
Уральский						
федеральный округ	-74	-110	-34	-22	36	82
Сибирский						
федеральный округ	77	111	135	104	222	276
Дальневосточный						
федеральный округ	202	139	229	106	201	251
Международная миграция	902	274	395	873	872	2402

МЕЖДУНАРОДНАЯ МИГРАЦИЯ ПО СТРАНАМ

(человек)

	2002	2003	2004	2005	2006	2007
Прибыло в область – всего	1395	684	693	1186	1158	2617
в том числе из стран:						
СНГ и Балтии	1373	653	669	1160	1140	2575
Азербайджана	29	20	16	26	26	125
Армении	46	6	16	118	176	404
Белоруссии	43	29	36	33	33	31
Грузии	50	27	13	31	25	37
Казахстана	263	123	138	148	135	118
Киргизии	66	39	74	80	99	155
Латвии	10	5	5	3	2	11
Литвы	6	-	2	1	1	7
Молдавии	106	41	33	57	65	191
Таджикистана	47	25	13	33	40	94
Туркмении	38	37	15	38	17	26
Узбекистана	118	60	67	131	99	200
Украины	547	239	236	461	421	1170
Эстонии	4	2	5	-	1	6
других зарубежных стран	22	31	24	26	18	42
Выбыло из области – всего	493	410	298	313	286	215
в том числе в страны:						
СНГ и Балтии	424	312	233	251	236	154
Азербайджан	6	4	6	5	2	-
Армению	1	10	-	-	2	3
Белоруссию	36	19	18	25	42	23
Грузию	1	6	4	1	2	3
Казахстан	31	17	13	10	11	6
Киргизию	3	-	1	2	-	2
Латвию	2	1	4	2	4	4
Литву	3	-	3	3	1	4
Молдавию	5	11	5	4	4	4
Таджикистан	5	-	-	1	2	2
Туркмению	2	-	-	-	-	-
Узбекистан	6	4	1	-	1	1
Украину	323	236	177	196	164	102
Эстонию	-	4	1	2	1	-
другие зарубежные страны	69	98	65	62	50	61

	Продолжение					
	2002	2003	2004	2005	2006	2007
Миграционный прирост, снижение (-) – всего	902	274	395	873	872	2402
в том числе:						
со странами СНГ и Балтии	949	341	436	909	904	2421
Азербайджаном	23	16	10	21	24	125
Арменией	45	-4	16	118	174	401
Белоруссией	7	10	18	8	-9	8
Грузией	49	21	9	30	23	34
Казахстаном	232	106	125	138	124	112
Киргизией	63	39	73	78	99	153
Латвией	8	4	1	1	-2	7
Литвой	3	-	-1	-2	-	3
Молдавией	101	30	28	53	61	187
Таджикистаном	42	25	13	32	38	92
Туркменией	36	37	15	38	17	26
Узбекистаном	112	56	66	131	98	199
Украиной	224	3	59	265	257	1068
Эстонией	4	-2	4	-2	-	6
другими зарубежными странами	-47	-67	-41	-36	-32	-19

**РАСПРЕДЕЛЕНИЕ ЧИСЛА МИГРАНТОВ ПО ОСНОВНЫМ ПОТОКАМ
ПЕРЕДВИЖЕНИЯ в 2007 г.**



МЕТОДОЛОГИЧЕСКИЕ ПОЯСНЕНИЯ

Первоисточником получения сведений о населении являются переписи населения.

Текущая оценка численности населения рассчитывается на основании итогов последней переписи населения, к которым ежегодно прибавляются числа родившихся и прибывших на данную территорию и вычитаются числа умерших и выбывших с данной территории. На основании итогов очередной переписи уточняется оценка численности населения за предыдущий межпереписной период.

Сведения о численности населения, его распределении по возрастным группам разработаны и приведены по постоянному населению, к которому относятся лица, постоянно проживающие на данной территории, включая отсутствующих на момент переписи.

В данных о численности населения по основным возрастным группам к населению моложе трудоспособного возраста отнесены дети и подростки до 16 лет; трудоспособного возраста – мужчины 16-59 лет, женщины 16-54 года; старше трудоспособного возраста – мужчины 60 лет и старше, женщины 55 лет и старше.

Сведения о **рождениях, смертях** получаются на основании ежегодной статистической разработки данных, содержащихся в актовых записях, составляемых органами ЗАГС. В число родившихся включены только родившиеся живыми.

Данные о **браках и разводах** приводятся на основании отчетности органов ЗАГС.

Источником информации о **причинах смерти** являются записи во врачебных свидетельствах о смерти, составляемых врачом (или в фельдшерских справках, составляемых фельдшером) относительно заболевания, несчастного случая, убийства, самоубийства и другого внешнего воздействия, послуживших причиной смерти. Эти документы вместе с актовыми записями о смерти предоставляются органами ЗАГС для обобщения в органах государственной статистики.

Общие коэффициенты рождаемости и смертности – отношение числа родившихся (живыми) и числа умерших в течение календарного года к среднегодовой численности населения. Исчисляются в промилле (на 1000 человек населения).

Коэффициент естественного прироста – разность общих коэффициентов рождаемости и смертности. Исчисляются в промилле (на 1000 человек населения).

Ожидаемая продолжительность жизни при рождении – отражает число лет, которое в среднем предстояло бы прожить одному человеку из поколения родившихся при условии, что на протяжении всей жизни этого поколения уровень смертности в каждом возрасте останется таким, как в годы, для которого вычислен показатель.

Данные о **миграции** получены в результате разработки поступающих от Управления Федеральной миграционной службы по Курской области первичных документов.

Труд

*Занятость
и безработица* 80

*Прием и выбытие
работников,
использование
рабочего времени* 91

*Условия труда,
производственный
травматизм* 97

*Методологические
пояснения* 102

Раздел содержит данные о численности и составе экономически активного населения, занятых и безработных, трудоустройстве населения, движении численности работников, об условиях труда и травматизме на производстве.

ЗАНЯТОСТЬ И БЕЗРАБОТИЦА

ЧИСЛЕННОСТЬ ЭКОНОМИЧЕСКИ АКТИВНОГО НАСЕЛЕНИЯ, ЗАНЯТЫХ И БЕЗРАБОТНЫХ

(тысяч человек)

	2002	2003	2004	2005	2006	2007
Численность экономически						
активного населения ¹⁾ - всего	615.7	583.5	593.4	609.2	592.5	599.7
мужчины	305.8	293.7	300.9	300.0	290.2	297.3
женщины	309.9	289.8	292.5	309.2	302.3	302.4
в том числе:						
занятые в экономике - всего	571.9	533.9	549.2	566.2	549.3	570.3
мужчины	279.4	269.5	272.9	280.2	265.5	284.8
женщины	292.5	264.4	276.3	286.0	283.8	285.5
безработные - всего	43.8	49.6	44.2	43.0	43.2	29.4
мужчины	26.4	24.2	28.0	19.8	24.7	12.5
женщины	17.4	25.4	16.2	23.2	18.5	16.9
Численность безработных,						
зарегистрированных в						
государственных учреждениях						
службы занятости населения						
(на конец года) ²⁾ - всего	10.1	10.0	10.9	9.2	8.2	7.5
мужчины	3.1	2.8	3.0	2.6	2.4	2.2
женщины	7.0	7.2	7.9	6.6	5.8	5.3
из них безработные, которым						
назначено пособие по						
безработице - всего	8.8	8.3	9.3	7.8	6.9	6.3
мужчины	2.7	2.2	2.5	2.2	2.0	1.8
женщины	6.1	6.1	6.8	5.6	4.9	4.5

¹⁾ По материалам выборочных обследований населения по проблемам занятости – в среднем за год.

²⁾ По данным Комитета по занятости населения Курской области.

Данные о среднегодовой численности занятых в экономике формируются по основной работе гражданского населения один раз в год при составлении баланса трудовых ресурсов на основе сведений организаций, материалов выборочного обследования населения по проблемам занятости, данных органов исполнительной власти, досчетов численности занятых, не выявленной при проведении выборочного обследования населения по проблемам занятости.

СРЕДНЕГОДОВАЯ ЧИСЛЕННОСТЬ ЗАНЯТЫХ В ЭКОНОМИКЕ ПО ФОРМАМ СОБСТВЕННОСТИ

	2002	2003	2004	2005	2006	2007 ¹⁾
	Тысяч человек					
Всего в экономике	607.9	591.6	587.8	600.4	594.3	593.6
в том числе по формам собственности:						
государственная, муниципальная	196.1	193.2	191.0	183.9	180.7	177.9
частная	355.1	348.3	348.1	374.5	374.1	381.3
собственность общественных и религиозных организаций (объединений)	5.4	5.0	4.8	3.5	3.2	2.9
смешанная российская	41.4	35.8	34.3	28.9	26.3	22.1
иностранная, совместная российская и иностранная	9.9	9.3	9.6	9.6	10.0	9.4
	В процентах к итогу					
Всего в экономике	100	100	100	100	100	100
в том числе по формам собственности:						
государственная, муниципальная	32.3	32.7	32.5	30.6	30.4	30.0
частная	58.4	58.9	59.3	62.4	63.0	64.2
собственность общественных и религиозных организаций (объединений)	0.9	0.8	0.8	0.6	0.5	0.5
смешанная российская	6.8	6.0	5.8	4.8	4.4	3.7
иностранная, совместная российская и иностранная	1.6	1.6	1.6	1.6	1.7	1.6

¹⁾ Оценка.

**СРЕДНЕГОДОВАЯ ЧИСЛЕННОСТЬ ЗАНЯТЫХ
В ЭКОНОМИКЕ ПО ВИДАМ ЭКОНОМИЧЕСКОЙ ДЕЯТЕЛЬНОСТИ**

(тысяч человек)

	2002	2003	2004	2005	2006	2007 ¹⁾
Всего в экономике	607.9	591.6	587.8	600.4	594.3	593.6
в том числе по видам экономической деятельности:						
Сельское хозяйство, охота и лесное хозяйство	146.0	136.7	129.2	129.2	120.8	119.2
Рыболовство, рыбоводство	0.3	0.4	0.3	0.3	0.5	0.4
Добыча полезных ископаемых в том числе добыча полезных ископаемых, кроме топливно- энергетических	10.9	8.7	9.1	8.8	8.6	8.0
Обрабатывающие производства из них:	100.3	90.1	84.4	83.1	80.5	79.9
производство пищевых продуктов, включая напитки, и табака	21.6	18.7	16.9	20.4	20.8	20.5
текстильное и швейное производство	8.4	4.7	4.3	5.6	5.6	6.6
производство кожи, изделий из кожи и производство обуви	2.5	1.4	1.0	0.8	1.0	1.1
обработка древесины и производство изделий из дерева	1.8	1.4	1.1	1.8	2.2	3.6
целлюлозно-бумажное производство; издательская и полиграфическая деятельность	4.2	4.1	4.3	3.7	3.6	3.9
химическое производство	4.0	3.5	3.6	5.4	3.5	3.3
производство резиновых и пластмассовых изделий	5.9	5.3	4.6	4.6	4.9	4.5
производство прочих неметаллических минеральных продуктов	4.7	4.7	4.8	5.4	4.1	4.4
металлургическое производство и производство готовых металлических изделий	2.8	2.5	1.9	2.4	3.9	3.2
производство машин и оборудования	25.1	23.1	20.2	12.9	9.4	7.1
производство электро- оборудования, электронного и оптического оборудования	17.9	17.9	16.3	15.2	15.2	14.8

	Продолжение					
	2002	2003	2004	2005	2006	2007 ¹⁾
производство транспортных средств и оборудования	0.5	2.1	4.4	3.1	3.7	4.2
прочие производства	0.9	0.7	0.8	1.6	2.6	2.7
Производство и распределение электроэнергии, газа и воды	20.1	20.9	21.1	19.8	19.6	19.9
Строительство	28.8	30.5	30.4	30.0	30.8	32.6
Оптовая и розничная торговля; ремонт автотранспортных средств, мотоциклов, бытовых изделий и предметов личного пользования	105.5	107.9	116.2	124.2	129.2	129.3
Гостиницы и рестораны	4.4	4.6	4.7	7.1	6.3	7.2
Транспорт и связь	35.1	33.2	32.1	36.1	32.7	32.9
Финансовая деятельность	4.3	4.4	4.9	4.3	4.9	5.6
Операции с недвижимым имуществом, аренда и предоставление услуг	17.5	16.9	19.0	19.2	21.2	20.9
Государственное управление и обеспечение военной безопасности; обязательное социальное обеспечение	30.4	30.8	31.6	30.8	32.6	33.0
Образование	50.9	51.3	50.9	51.8	51.7	50.6
Здравоохранение и предоставление социальных услуг	37.2	38.9	37.4	37.4	36.8	37.3
Предоставление прочих коммунальных, социальных и персональных услуг	16.2	16.3	16.5	17.9	18.1	16.8

¹⁾ Оценка.

ЧИСЛЕННОСТЬ БЕЗРАБОТНЫХ

(по данным выборочных обследований населения по проблемам занятости)

	2002	2003	2004	2005	2006	2007
Тысяч человек						
Общая численность безработных	43.8	49.6	44.2	43.0	43.2	29.4
из них:						
женщины	17.4	25.4	16.2	23.2	18.5	16.9
лица, проживающие в сельской местности	5.2	9.3	13.7	8.2	13.9	9.6
Численность безработных, зарегистрированных в государственных учреждениях службы занятости населения ¹⁾	10.1	10.0	10.9	9.2	8.2	7.5
из них:						
женщины	7.0	7.2	7.9	6.6	5.8	5.3
лица, проживающие в сельской местности	2.2	2.3	2.9	2.8	2.9	2.7
В процентах к итогу						
Общая численность безработных	100	100	100	100	100	100
из них:						
женщины	39.7	51.2	36.7	54.0	42.8	57.4
лица, проживающие в сельской местности	11.9	18.8	31.0	19.1	32.2	32.8
Численность безработных, зарегистрированных в государственных учреждениях службы занятости населения ¹⁾	100	100	100	100	100	100
из них:						
женщины	69.3	72.0	72.5	71.7	70.7	70.5
лица, проживающие в сельской местности	21.8	23.0	26.6	30.4	35.4	36.3
Отношение численности безработных, зарегистрированных в государственных учреждениях службы занятости населения, к общей численности безработных	23.1	20.2	24.7	21.4	19.0	25.5

¹⁾ По данным Комитета по занятости населения Курской области.

**РАСПРЕДЕЛЕНИЕ ЧИСЛЕННОСТИ БЕЗРАБОТНЫХ
ПО ВОЗРАСТНЫМ ГРУППАМ**

(по данным выборочных обследований населения по проблемам занятости;
в процентах к итогу)

	2002	2003	2004	2005	2006	2007
Безработные – всего	100	100	100	100	100	100
в том числе в возрасте, лет:						
до 20	6.8	7.2	4.9	8.7	7.4	6.7
20-29	32.8	27.3	24.6	32.3	31.0	35.1
30-49	42.6	55.1	54.1	43.0	44.5	46.0
50-59	13.1	9.1	14.6	13.5	14.5	10.5
60-72	4.7	1.3	1.8	2.5	2.6	1.7
Средний возраст безработных, лет	35.7	34.8	36.8	35.3	36.0	34.0

**РАСПРЕДЕЛЕНИЕ ЧИСЛЕННОСТИ БЕЗРАБОТНЫХ
ПО УРОВНЮ ОБРАЗОВАНИЯ**

(по данным выборочных обследований населения по проблемам занятости;
в процентах к итогу)

	2002	2003	2004	2005	2006	2007
Безработные – всего	100	100	100	100	100	100
в том числе						
имеют образование:						
высшее профессиональное	16.1	13.1	11.9	16.3	16.7	10.7
неполное высшее						
профессиональное	3.6	2.4	2.6	2.6	3.2	1.0
среднее профессиональное	26.9	19.5	22.7	23.4	17.1	21.4
начальное профессиональное	9.7	28.0	17.5	21.0	19.9	24.8
среднее (полное) общее	26.3	24.9	27.0	30.1	27.8	28.8
основное общее	17.4	11.2	17.4	6.6	14.6	11.9
не имеют основного общего образования	-	0.9	0.9	-	0.7	1.4

**РАСПРЕДЕЛЕНИЕ ЧИСЛЕННОСТИ БЕЗРАБОТНЫХ ПО ОБСТОЯТЕЛЬСТВАМ
НЕЗАНЯТОСТИ, УРОВНЮ ОБРАЗОВАНИЯ,
ПО ВОЗРАСТНЫМ ГРУППАМ ¹⁾**
(тысяч человек; на конец года)

	2002		2003		2004	
	Всего	В том числе женщин	Всего	В том числе женщин	Всего	В том числе женщин
Численность безработных – всего	10.1	7.0	10.0	7.2	10.9	7.9
из них:						
уволившиеся по собственному желанию	4.1	2.6	2.8	1.9	2.7	1.9
высвобожденные работники выпускники высших и средних профессиональных учебных заведений	3.2	2.4	4.1	3.0	3.2	2.3
выпускники начальных профессиональных учебных учреждений	0.5	0.5	0.6	0.5	0.7	0.6
0.2	0.2	0.2	0.1	0.2	0.2	0.2
Из числа безработных имеют образование:						
высшее профессиональное	2.0	1.3	1.9	1.3	2.2	1.5
среднее и начальное профессиональное (полное)	4.9	3.7	4.7	3.6	5.1	4.1
общее	2.8	1.8	3.0	2.1	3.0	2.0
не имеют среднего (полного) общего образования	0.4	0.2	0.4	0.2	0.6	0.3
Из числа безработных – безработные в возрасте, лет:						
до 18	0.1	-	0.1	-	0.1	0.1
18-24	2.1	1.7	1.9	1.6	2.4	1.9
25-29	1.1	0.7	1.0	0.7	1.0	0.8
предпенсионного возраста ²⁾	1.2	1.0	1.6	1.3	1.7	1.3
Из числа безработных:						
граждане, имеющие длительный (более года) перерыв в работе	0.6	0.5	0.8	0.5	1.7	1.2
не приступавшие к трудовой деятельности	0.3	0.3	0.4	0.3	0.6	0.5
не имеющие профессии, специальности	0.1	0.1	0.1	0.1	0.2	0.2

	Продолжение					
	2005		2006		2007	
	Всего	В том числе женщин	Всего	В том числе женщин	Всего	В том числе женщин
Численность безработных – всего	9.2	6.6	8.2	5.8	7.5	5.3
из них:						
уволившиеся по собственному желанию	1.8	1.3	1.6	1.1	1.4	1.0
высвобожденные работники	3.6	2.5	2.9	2.0	2.3	1.7
выпускники высших и средних профессиональных учебных заведений	0.5	0.4	0.5	0.4	0.3	0.2
выпускники начальных профессиональных учебных учреждений	0.2	0.1	0.1	0.1	0.1	0.0
Из числа безработных имеют образование:						
высшее профессиональное	2.0	1.4	1.8	1.2	1.5	1.0
среднее и начальное профессиональное	4.1	3.2	3.7	2.8	3.5	2.6
среднее (полное) общее	2.6	1.7	2.2	1.5	2.0	1.4
не имеют среднего (полного) общего образования	0.5	0.3	0.5	0.3	0.5	0.3
Из числа безработных – безработные в возрасте, лет:						
до 18	0.0	0.0	0.0	0.0	0.0	0.0
18-24	1.7	1.4	1.4	1.1	1.1	0.9
25-29	0.9	0.7	0.7	0.6	0.6	0.5
предпенсионного возраста ²⁾	1.9	1.4	1.9	1.3	0.9	0.6
Из числа безработных:						
граждане, имеющие длительный (более года) перерыв в работе не приступавшие к трудовой деятельности	1.3	0.9	1.5	1.0	1.6	1.0
не имеющие профессии, специальности	0.4	0.3	0.3	0.3	0.3	0.2
	0.1	0.1	0.1	0.1	0.1	0.1

¹⁾ По данным Комитета по занятости населения Курской области.

²⁾ Мужчины в возрасте 55-59 лет, женщины в возрасте 50-54 года.

**РАСПРЕДЕЛЕНИЕ ЧИСЛЕННОСТИ БЕЗРАБОТНЫХ
ПО ПРОДОЛЖИТЕЛЬНОСТИ ПОИСКА РАБОТЫ в 2007 г.¹⁾**
(на конец года)

	Всего	В том числе	
		женщины	молодежь в возрасте 16-29 лет
	Тысяч человек		
Численность безработных	7.5	5.3	1.7
в том числе ищут работу:			
до 1 месяца	1.1	0.7	0.3
от 1 до 4 месяцев	2.9	2.0	0.8
от 4 до 8 месяцев	1.8	1.3	0.5
от 8 до 1 года	1.0	0.7	0.1
более года	0.7	0.6	0.0
	В процентах к итогу		
Численность безработных	100	100	100
в том числе ищут работу:			
до 1 месяца	14.7	13.2	17.6
от 1 до 4 месяцев	38.7	37.8	47.1
от 4 до 8 месяцев	24.0	24.5	29.4
от 8 до 1 года	13.3	13.2	5.9
более года	9.3	11.3	0.0
Среднее время поиска работы, месяцев	5.2	5.5	3.6

¹⁾ По данным Комитета по занятости населения Курской области.

**ТРУДОУСТРОЙСТВО ГРАЖДАН
ГОСУДАРСТВЕННЫМИ УЧРЕЖДЕНИЯМИ
СЛУЖБЫ ЗАНЯТОСТИ НАСЕЛЕНИЯ¹⁾**
(тысяч человек)

	Обратилось по вопросу тру- доустройства	Трудо- устроено	В процентах от числа обра- тившихся
Численность граждан, ищущих работу			
2002	31.9	22.6	70.8
2003	30.4	22.4	73.7
2004	30.1	20.4	67.8
2005	32.1	24.0	74.8
2006	30.0	23.6	78.7
2007	31.9	23.5	73.8
в том числе:			
занятые трудовой деятельностью			
2002	3.1	2.6	83.9
2003	2.5	2.0	80.0
2004	1.0	0.5	50.0
2005	1.4	0.9	64.3
2006	1.4	1.2	85.7
2007	2.1	1.0	47.6
учащиеся, желающие работать в свободное от учебы время			
2002	9.8	9.8	100
2003	9.5	9.5	100
2004	9.4	9.4	100
2005	10.1	10.1	100
2006	10.5	10.4	99.0
2007	12.0	12.0	100

Продолжение

	Обратилось по вопросу трудоустройства	Трудо- устроено	В процентах от числа обра- тившихся
не занятые трудовой деятельностью			
2002	19.0	10.2	53.7
2003	18.4	10.9	59.2
2004	19.7	10.5	53.3
2005	20.6	13.0	63.1
2006	18.1	12.0	66.3
2007	17.8	10.5	59.1
Из численности граждан, ищущих работу:			
ищущие первую работу (ранее не приступавшие к трудовой деятельности)			
2002	16.2	14.4	88.9
2003	15.1	13.2	87.4
2004	14.4	11.9	82.6
2005	15.3	13.4	87.6
2006	15.0	13.7	91.3
2007	16.5	14.7	89.2
пенсионеры			
2002	1.5	0.3	20.0
2003	1.8	0.8	44.4
2004	2.0	0.6	30.0
2005	2.6	1.2	46.2
2006	2.3	1.3	56.5
2007	1.1	0.5	48.7

¹⁾ По данным Комитета по занятости населения Курской области.

ПРИЕМ И ВЫБЫТИЕ РАБОТНИКОВ, ИСПОЛЬЗОВАНИЕ РАБОЧЕГО ВРЕМЕНИ

ПРИЕМ И ВЫБЫТИЕ РАБОТНИКОВ ПО ВИДАМ ЭКОНОМИЧЕСКОЙ ДЕЯТЕЛЬНОСТИ В 2007 г.¹⁾

(в течение года)

	Принято работников		Выбыло работников	
	тысяч человек	в процентах к средне-списочной численности	тысяч человек	в процентах к средне-списочной численности
Всего	85.0	26.7	94.6	29.7
в том числе по видам экономической деятельности:				
Сельское хозяйство, охота и лесное хозяйство	11.5	33.1	16.6	48.0
Добыча полезных ископаемых из него	1.3	14.2	2.3	24.5
добыча полезных ископаемых, кроме топливно-энергетических	1.3	14.2	2.3	24.5
Обрабатывающие производства	18.4	32.0	20.7	35.9
из них:				
производство пищевых продуктов, включая напитки, и табака	7.5	49.0	8.3	53.9
текстильное и швейное производство	0.5	17.2	1.2	40.2
производство кожи, изделий из кожи и производство обуви	0.4	41.6	0.3	28.8
обработка древесины и производство изделий из дерева	0.2	49.6	0.2	51.2
целлюлозно-бумажное производство; издательская и полиграфическая деятельность	0.7	28.9	0.7	29.2
химическое производство	0.9	27.6	0.8	23.8
производство резиновых и пластмассовых изделий	0.5	14.1	0.9	23.9
производство прочих неметаллических минеральных продуктов	1.3	56.8	1.2	55.4
металлургическое производство и производство готовых металлических изделий	0.6	56.9	0.9	80.0

	Продолжение			
	Принято работников		Выбыло работников	
	тысяч человек	в процентах к средне- списочной численности	тысяч человек	в процентах к средне- списочной численности
производство машин и оборудования	1.7	27.2	1.5	23.6
производство электрооборудо- вания, электронного и оптического оборудования	2.8	18.6	3.6	24.4
производство транспортных средств и оборудования	1.2	31.3	1.0	27.0
прочие производства	0.1	46.6	0.1	40.3
Производство и распределение электроэнергии, газа и воды	4.7	22.7	5.9	28.7
Строительство	6.6	48.9	6.0	44.5
Оптовая и розничная торговля; ремонт автотранспортных средств, мотоциклов, бытовых изделий и предметов личного пользования	11.2	66.7	10.7	63.7
Гостиницы и рестораны	0.7	45.0	0.6	39.1
Транспорт и связь	7.3	36.9	8.5	42.4
из него связь	3.9	54.1	4.4	62.0
Финансовая деятельность	1.4	27.6	1.0	19.9
Операции с недвижимым имуществом, аренда и предоставление услуг	5.4	34.0	6.1	38.6
Государственное управление и обеспечение военной безопасности; обязательное социальное обеспечение	3.7	12.5	3.2	10.9
Образование	5.8	11.6	5.4	10.9
Здравоохранение и предоставление социальных услуг	4.7	12.9	4.9	13.7
Предоставление прочих коммунальных, социальных и персональных услуг	2.3	27.1	2.6	30.8

¹⁾ Без субъектов малого предпринимательства.

**ЧИСЛЕННОСТЬ РАБОТНИКОВ ОРГАНИЗАЦИЙ, РАБОТАВШИХ
НЕПОЛНОЕ РАБОЧЕЕ ВРЕМЯ, И НЕОТРАБОТАННОЕ ИМИ ВРЕМЯ
в 2007 г. ¹⁾**

	Численность работников, работавших неполный рабочий день (неделю) по инициативе администрации		Неотработанное время в связи с работой неполный рабочий день (неделю) по инициативе администрации		
	человек	в процентах к среднесписочной численности	часов	в расчете на одного работника, который работал в этом режиме, часов	в расчете на одного среднесписочного работника, часов
Всего	1813	0.6	411142	226.8	1.3
в том числе по видам экономической деятельности:					
Сельское хозяйство, охота и лесное хозяйство	61	0.2	18678	306.2	0.5
Обрабатывающие производства	1377	2.4	247773	179.9	4.3
из них:					
производство пищевых продуктов, включая напитки, и табака	79	0.5	16708	211.5	1.1
текстильное и швейное производство	83	2.8	12400	149.4	4.1
производство резиновых и пластмассовых изделий	659	17.2	25494	38.7	6.6
производство машин и оборудования	146	2.3	19956	136.7	3.2
производство электрооборудования, электронного и оптического оборудования	409	2.8	172739	422.3	11.7
прочие производства	1	0.3	476	476.0	1.6

	Продолжение				
	Численность работников, работавших неполный рабочий день (неделю) по инициативе администрации		Неотработанное время в связи с работой неполный рабочий день (неделю) по инициативе администрации		
	человек	в процентах к среднесписочной численности	часов	в расчете на одного работника, который работал в этом режиме, часов	в расчете на одного среднесписочного работника, часов
Производство и распределение электроэнергии, газа и воды	3	0.0	2504	834.7	0.1
Оптовая и розничная торговля; ремонт автотранспортных средств, мотоциклов, бытовых изделий и предметов личного пользования	52	0.3	27762	533.9	1.6
Транспорт и связь	21	0.1	2866	136.5	0.1
Операции с недвижимым имуществом, аренда и предоставление услуг	223	1.4	25180	112.9	1.6
Государственное управление и обеспечение военной безопасности; обязательное социальное обеспечение	2	0.0	984	492	0.0
Образование	11	0.0	1909	173.5	0.0
Здравоохранение и предоставление социальных услуг	58	0.2	81819	1410.7	2.3
Предоставление прочих коммунальных, социальных и персональных услуг	5	0.1	1667	333.4	0.2

¹⁾ Без субъектов малого предпринимательства.

**ЧИСЛЕННОСТЬ РАБОТНИКОВ ОРГАНИЗАЦИЙ, НАХОДИВШИХСЯ В
ОТПУСКАХ ПО ИНИЦИАТИВЕ АДМИНИСТРАЦИИ, И НЕОТРАБОТАННОЕ
ИМИ ВРЕМЯ ¹⁾
в 2007 г.**

	Численность работников, которым были предоставлены отпуска по инициативе администрации		Продолжительность административных отпусков		
	человек	в процентах к среднесписочной численности	чел.- дней	в расчете на одного работника, который был в отпуске, дней	в расчете на одного среднесписочного работника, часов
Всего	7497	2.4	181052	24.1	4.5
в том числе по видам экономической деятельности:					
Сельское хозяйство, охота и лесное хозяйство	153	0.4	3110	20.3	0.7
Обрабатывающие производства	6974	12.1	172965	24.8	24.1
из них:					
производство пищевых продуктов, включая напитки, и табака	1366	8.9	70450	51.6	36.7
текстильное и швейное производство	481	16	5209	10.8	13.9
целлюлозно-бумажное производство; издательская и полиграфическая деятельность	1	0.0	1	1.0	0.0
химическое производство	1371	42.8	63316	46.2	15.8
производство резиновых и пластмассовых изделий	2689	70.0	19672	7.3	41.0

	Продолжение				
	Численность работников, которым были предоставлены отпуска по инициативе администрации		Продолжительность административных отпусков		
	человек	в процентах от среднесписочной численности	чел.-дней	в расчете на одного работника, который был в отпуске, дней	в расчете на одного среднесписочного работника, часов
металлургическое производство и производство готовых металлических изделий	300	28.0	1435	4.8	10.7
производство машин и оборудования	97	1.5	3101	32.0	4.0
производство электрооборудования, электронного и оптического оборудования	90	0.6	4914	54.6	2.6
производство транспортных средств и оборудования	579	15.7	4867	8.4	10.6
Производство и распределение электроэнергии, газа и воды	4	0.0	43	10.8	0.0
Строительство	210	1.6	3955	18.8	2.4
Оптовая и розничная торговля; ремонт автотранспортных средств, мотоциклов, бытовых изделий и предметов личного пользования	9	0.1	101	11.2	0.1
Операции с недвижимым имуществом, аренда и предоставление услуг	124	0.8	573	4.6	0.3
Государственное управление и обеспечение военной безопасности; обязательное социальное обеспечение	1	0.0	10	10.0	0.0
Образование	7	0.0	126	18.0	0.0
Предоставление прочих коммунальных, социальных и персональных услуг	15	0.2	169	11.3	0.2

¹⁾ Без субъектов малого предпринимательства.

УСЛОВИЯ ТРУДА, ПРОИЗВОДСТВЕННЫЙ ТРАВМАТИЗМ

**УДЕЛЬНЫЙ ВЕС ЧИСЛЕННОСТИ РАБОТНИКОВ, ЗАНЯТЫХ
ВО ВРЕДНЫХ И ОПАСНЫХ УСЛОВИЯХ ТРУДА В ГОСУДАРСТВЕННЫХ
И НЕГОСУДАРСТВЕННЫХ ОРГАНИЗАЦИЯХ на конец 2007 г.**
(в процентах от общей численности работников соответствующего
вида экономической деятельности)

	Работали в условиях, не отвечающих санитарно- гигиеническим нормам	Заняты тяжелым физическим трудом	Занятые на работах, связанных с на- пряженностью трудового процесса
Добыча полезных ископаемых	65.9	-	-
негосударственная собственность	65.9	-	-
Обрабатывающие производства	20.4	3.5	3.1
государственная собственность	6.6	2.6	2.2
негосударственная собственность	21.5	3.5	3.2
Производство и распределение электроэнергии, газа и воды ¹⁾	37.2	0.1	0.1
государственная собственность	48.6	0.2	0.2
негосударственная собственность	10.4	0.0	-
Строительство	16.4	6.5	2.1
государственная собственность	29.4	20.9	1.7
негосударственная собственность	12.5	2.2	2.1
Транспорт и связь	16.7	3.8	6.5
государственная собственность	15.0	4.7	6.6
негосударственная собственность	20.7	2.0	6.4

¹⁾ Кроме деятельности по обеспечению работоспособности электрических и тепловых сетей, распределения газообразного топлива и воды.

**УДЕЛЬНЫЙ ВЕС ЧИСЛЕННОСТИ РАБОТНИКОВ,
ЗАНЯТЫХ ВО ВРЕДНЫХ УСЛОВИЯХ ТРУДА,
ПО ВИДАМ ВОЗДЕЙСТВУЮЩИХ ПРОИЗВОДСТВЕННЫХ ФАКТОРОВ
на конец 2007 г.**

(в процентах от общей численности работников
соответствующего вида экономической деятельности)

	Всего работали в условиях, не отвечающих санитарно- гигиеническим нормам	Работали под воздействием повышенного (ной)			
		уровня шума, ультра и ин- фразвуков	уровня вибрации	запылен- ности воз- духа рабс чей зоны	загазо- ванности воздуха рабочей зоны
Добыча полезных ископаемых	65.9	39.3	11.2	43.1	2.0
Обрабатывающие производства	20.4	12.8	0.6	5.7	4.4
из них:					
производство пищевых продуктов, включая напитки, и табака	11.0	6.2	0.3	1.6	1.2
текстильное и швейное производство	9.1	8.0	-	0.7	-
производство кожи, изделий из кожи и производство обуви	1.7	-	-	-	-
обработка древесины и производство изделий из дерева	21.2	5.0	-	2.7	2.9
целлюлозно-бумажное производство; издательская и полиграфическая деятельность	62.0	61.0	0.6	0.8	0.8

	Всего работали в ус- ловиях, не от- вечающих са- нитарно- гигиеническим нормам	Продолжение			
		Работали под воздействием повышенного (ной)			
		уровня шума, ультра и инфразвуков	уровня вибрации	запылен- ности воздуха рабочей зоны	загазо- ванности воздуха рабочей зоны
химическое производство	19.3	16.7	-	0.7	2.3
производство резиновых и пластмассовых изделий	20.8	10.1	-	13.5	-
производство машин и оборудования	42.8	29.3	2.1	17.9	8.5
производство электрооборудования, электронного и оптического оборудования	23.1	12.2	0.3	6.1	7.9
производство транспортных средств и оборудования	14.6	6.5	0.6	3.0	10.4
Производство и распределение электроэнергии, газа и воды ¹⁾	37.2	9.2	2.8	0.5	0.7
Строительство	16.4	8.9	2.1	4.6	5.7
Транспорт и связь	16.7	5.3	2.0	0.9	2.1

¹⁾ Кроме деятельности по обеспечению работоспособности электрических и тепловых сетей, распределения газообразного топлива и воды.

**УДЕЛЬНЫЙ ВЕС ЧИСЛЕННОСТИ МУЖЧИН И ЖЕНЩИН,
ЗАНЯТЫХ ВО ВРЕДНЫХ И ОПАСНЫХ УСЛОВИЯХ ТРУДА на конец 2007 г.**
(в процентах от общей численности работников соответствующего пола и
вида экономической деятельности)

	Добыча полез- ных ископа- емых	Обра- батыва- ющие произ- водства	Производ- ство и рас- пределение электро- энергии, газа и воды ¹⁾	Строи- тельство	Транс- порт и связь
Работали в условиях, не отвечающих гигиеническим нормативам условий труда:					
мужчины	75.2	24.2	43.2	19.8	30.3
женщины	44.9	16.2	23.3	5.1	1.8
Работали под воздействием повышенного(ной):					
уровня шума, ультра- и инфразвуков					
мужчины	41.5	14.7	11.4	11.0	9.9
женщины	34.4	10.6	4.3	1.9	0.2
уровня вибрации					
мужчины	15.9	0.9	3.5	2.7	3.8
женщины	0.5	0.3	1.0	0.3	-
запыленности воздуха рабочей зоны					
мужчины	51.4	7.9	0.6	6.0	1.6
женщины	24.2	3.2	0.3	0.3	0.1
загазованности воздуха рабочей зоны					
мужчины	2.7	5.6	0.9	6.7	3.7
женщины	0.4	3.0	0.3	2.0	0.3
уровня неионизирующего излучения					
мужчины	0.0	0.2	0.7	0.1	0.1
женщины	0.0	0.1	0.4	-	-
уровня ионизирующего излучения					
мужчины	0.3	0.0	32.0	0.1	0.2
женщины	0.0	0.0	12.4	0.1	-
Заняты на тяжелых работах:					
мужчины	0.0	5.2	0.2	8.3	6.9
женщины	0.0	1.6	0.0	0.5	0.5
Заняты на работах, связанных с напряженностью трудового процесса					
мужчины	-	3.8	0.1	2.5	12.3
женщины	-	2.3	0.2	0.5	0.2

**УДЕЛЬНЫЙ ВЕС ЧИСЛЕННОСТИ РАБОТНИКОВ, КОТОРЫМ
УСТАНОВЛЕНА КОМПЕНСАЦИЯ ЗА РАБОТУ ВО ВРЕДНЫХ
И ОПАСНЫХ УСЛОВИЯХ ТРУДА на конец 2007 г.**
(в процентах от общей численности работников соответствующего
вида экономической деятельности)

	Добыча полез- ных ископа- емых	Обра- батыва- ющие произ- водства	Производ- ство и рас- пределение электро- энергии, газа и воды ¹⁾	Строи- тельство	Транс- порт и связь
Работники, которым установлен хотя бы один вид компенсаций	83.6	41.4	45.7	38.6	31.9
Работники, которые за работу во вредных и опасных условиях имели право:					
на дополнительные отпуска	75.3	29.0	38.2	24.0	24.4
на сокращенный рабочий день	3.8	2.8	23.3	4.6	1.0
на бесплатное лечебно-профилактическое питание	-	2.2	26.4	4.6	0.2
на бесплатное получение молока или других равноценных пищевых продуктов	82.7	30.7	11.9	23.5	12.4
на оплату труда в повышенном размере	73.8	28.4	33.9	15.8	10.7
на досрочное назначение трудовой пенсии по старости по Спискам № 1 и № 2	56.2	16.4	29.5	17.1	3.0

¹⁾ Кроме деятельности по обеспечению работоспособности электрических и тепловых сетей, распределения газообразного топлива и воды.

ТРАВМАТИЗМ НА ПРОИЗВОДСТВЕ
(человек)

	2002	2003	2004	2005	2006	2007
Численность пострадавших при несчастных случаях на производстве с утратой трудоспособности на 1 рабочий день и более и со смертельным исходом:						
всего	937	767	621	512	457	403
на 1000 работающих	3.2	2.9	2.5	2.2	2.1	1.9
Численность пострадавших при несчастных случаях на производстве со смертельным исходом:						
всего	39	25	27	31	29	26
на 1000 работающих	0.135	0.094	0.109	0.131	0.130	0.122

Потери рабочего времени от несчастных случаев на производстве в 2007 г. составили 20.1 тыс. человеко-дней.

ПРОФЕССИОНАЛЬНЫЕ ЗАБОЛЕВАНИЯ (ОТРАВЛЕНИЯ)
(человек)

	2002	2003	2004	2005	2006	2007
Численность больных с впервые установленным профессиональным заболеванием (отравлением):						
всего	103	85	72	43	50	54
на 10 000 работающих	2.38	2.11	1.86	1.12	1.33	1.45

МЕТОДОЛОГИЧЕСКИЕ ПОЯСНЕНИЯ

Экономически активное население - лица в возрасте, установленном для измерения экономической активности населения которые в рассматриваемый период (обследуемую неделю) считаются занятыми или безработными.

Занятые в экономике - лица, которые в рассматриваемый период выполняли оплачиваемую работу по найму, а также приносящую доход работу не по найму, как с привлечением, так и без привлечения наемных работников.

Безработные (применительно к стандартам Международной Организации Труда) - лица в возрасте, установленном для измерения экономической активности населения, которые в рассматриваемый период удовлетворяли одновременно следующим критериям:

- не имели работы (доходного занятия);
- занимались поиском работы;
- были готовы приступить к работе в течение обследуемой недели.

Учащиеся, студенты, пенсионеры и инвалиды учитываются в качестве безработных, если они занимаются поиском работы и готовы приступить к ней.

Уровень безработицы населения – отношение численности безработных определенной возрастной группы к численности экономически активного населения соответствующей возрастной группы, рассчитанный в процентах.

Численность граждан, обратившихся в государственные учреждения службы занятости населения по вопросам трудоустройства характеризует численность населения, обратившегося в рассматриваемый период в государственные учреждения службы занятости населения в целях поиска работы, включая занятых лиц, желающих иметь место работы или иметь вторую

работу, а также студентов и учащихся, желающих работать в свободное от учебы время.

Численность трудоустроенных граждан - общая численность лиц, получивших в рассматриваемый период работу при содействии государственных учреждений службы занятости населения.

Удельный вес работников, работающих в условиях, не отвечающих санитарно-гигиеническим нормам, исчисляется делением численности работников, испытывающих воздействие хотя бы одного вредного производственного фактора в пределах, превышающих установленные санитарно-гигиенические нормы, на общую численность работников соответствующих видов экономической деятельности (в процентах).

Удельный вес работников, занятых тяжелым физическим трудом, исчисляется делением численности работников, физическая нагрузка которых за смену превышает нормы предельно допустимых нагрузок при подъеме и перемещении тяжестей вручную, на общую численность работников соответствующих видов экономической деятельности (в процентах).

Удельный вес работников, работающих на оборудовании, не отвечающем требованиям безопасности, исчисляется делением численности работников, работающих на оборудовании, машинах и механизмах, не отвечающих требованиям системы стандартов безопасности труда, на общую численность работников соответствующих видов экономической деятельности (в процентах).

уровень жизни населения

<i>Основные социальные гарантии, установленные законодательством Российской Федерации</i>	104
<i>Доходы населения</i>	105
<i>Социально-экономическая дифференциация населения по доходам</i>	108
<i>Структура потребительских расходов и потребление продуктов питания</i>	120
<i>Жилищные условия населения</i>	126
<i>Правонарушения</i>	133
<i>Методологические пояснения</i>	138

7

ОСНОВНЫЕ СОЦИАЛЬНЫЕ ГАРАНТИИ, УСТАНОВЛЕННЫЕ ЗАКОНОДАТЕЛЬСТВОМ РОССИЙСКОЙ ФЕДЕРАЦИИ

(на 1 января; рублей)

	2002	2003	2004	2005	2006	2007
Оплата труда и пенсии (в месяц)						
Минимальный размер оплаты труда	300.0	450.0	600.0	720.0	800.0	1100
Тарифная ставка (оклад) 1 разряда						
ЕТС по оплате труда работников бюджетной сферы (с учетом доплаты)	450.0	450.0	600.0	720.0	800.0	1100
Размер базовой части трудовой пенсии по:						
старости	450.0	522.4	598.0	660.0	954.0	1035.1
инвалидности						
I степени	225.0	261.2	299.0	330.0	477.0	517.6
II степени	450.0	522.4	598.0	660.0	954.0	1035.1
III степени	900.0	1044.8	1196.1	1320.0	1908.0	2070.2
случаю потери кормильца:						
детям, потерявшим обоих родителей, или детям умершей одинокой матери (круглым сиротам), на каждого ребенка	450.0	522.4	598.0	660.0	954.0	1035.1
другим нетрудоспособным членам семьи умершего кормильца, на каждого члена семьи	225.0	261.2	299.0	330.0	477.0	517.6
Пособия						
Единовременное пособие женщинам, вставшим на учет в женской консультации в ранние сроки беременности (до 12 недель)	300	300	300	300	300	300
Единовременное пособие при рождении ребенка	4500	4500	4500	6000	8000	8000
Ежемесячное пособие на период отпуска по уходу за ребенком до достижения им возраста полутора лет	500	500	500	500	700	-
по уходу за первым ребенком	-	-	-	-	-	1500
по уходу за вторым и последующими детьми	-	-	-	-	-	3000
Ежемесячные выплаты на содержание ребенка в семье опекуна	-	-	-	-	-	4000
Размер оплаты труда приемных родителей	-	-	-	-	-	2500
Государственный сертификат на материнский (семейный) капитал ¹⁾	-	-	-	-	-	250000
Социальное пособие на погребение	1000	1000	1000	1000	1000	1000
Стипендии (в месяц)						
Минимальный размер стипендии:						
студентам государственных, муниципальных вузов	200	200	400	400	600	600
студентам (учащимся) учреждений среднего специального и начального профессионального образования	70	70	140	140	210	210

¹⁾ Право на получение сертификата имеют женщины, родившие (усыновившие) второго ребенка начиная с 1 января 2007 г., женщины, родившие (усыновившие) третьего или последующего детей начиная с 1 января 2007 г.

ДОХОДЫ НАСЕЛЕНИЯ

СОСТАВ ДЕНЕЖНЫХ ДОХОДОВ НАСЕЛЕНИЯ

	2002	2003	2004	2005	2006	2007 ¹⁾
Миллионов рублей						
Денежные доходы-всего	40147.9	49471.2	61301.0	74304.5	94751.8	120712.8
в том числе:						
оплата труда	15351.4	20343.1	24345.3	27039.4	33350.3	41528.5
социальные выплаты	8146.0	10086.8	11118.5	14689.9	16836.9	19610.4
доходы от собственности, предпринимательской деятельности и другие	16650.5	19041.3	25837.2	32575.2	44564.6	59573.9
В процентах к итогу						
Денежные доходы-всего	100	100	100	100	100	100
в том числе:						
оплата труда	38.2	41.1	39.7	36.4	35.2	34.4
социальные выплаты	20.3	20.4	18.1	19.8	17.8	16.2
доходы от собственности, предпринимательской деятельности и другие	41.5	38.5	42.2	43.8	47.0	49.4

¹⁾ Оценка.

СТРУКТУРА ИСПОЛЬЗОВАНИЯ ДЕНЕЖНЫХ ДОХОДОВ

	2002	2003	2004	2005	2006	2007 ¹⁾
Миллионов рублей						
Денежные расходы и сбережения - всего	40147.9	49471.2	61301.0	74304.5	94751.8	120712.8
в том числе:						
покупка товаров и оплата услуг	23643.0	30040.3	39276.0	49155.4	65676.1	83985.2
обязательные платежи и разнообразные взносы	2229.6	3215.6	4150.1	5361.1	6715.3	9421.8
приобретение недвижимости	254.7	494.3	1081.0	1466.3	2189.0	3599.6
прирост финансовых активов	14020.6	15721.0	16793.9	18321.7	20171.4	23706.2
из него прирост, уменьшение (-) денег на руках у населения	4917.3	4287.1	5043.4	4556.3	5944.6	10635.1
В процентах к итогу						
Денежные расходы и сбережения-всего	100	100	100	100	100	100
в том числе:						
покупка товаров и оплата услуг	58.9	60.7	64.1	66.1	69.3	69.6
обязательные платежи и разнообразные взносы	5.6	6.5	6.8	7.2	7.1	7.8
приобретение недвижимости	0.6	1.0	1.7	2.0	2.3	3.0
прирост финансовых активов	34.9	31.8	27.4	24.7	21.3	19.6
из него прирост, уменьшение (-) денег на руках у населения	12.2	8.7	8.2	6.1	6.3	8.8

1) Оценка.

**ПОКУПАТЕЛЬНАЯ СПОСОБНОСТЬ
СРЕДНЕДУШЕВЫХ ДЕНЕЖНЫХ ДОХОДОВ НАСЕЛЕНИЯ¹⁾**
(в месяц; килограммов)

	2002	2003	2004	2005	2006	2007 ²⁾
Продовольственные товары						
говядина (кроме бескостного мяса)	40	51	49	47	56	64
молоко цельное, л	294	326	369	407	483	524
яйца куриные, шт.	1721	2015	2122	2522	3450	3438
рыба мороженая	63	73	79	81	110	128
сахар-песок	179	191	234	299	313	480
масло подсолнечное	85	102	123	137	190	210
яблоки	126	149	143	181	203	236
картофель	409	427	732	739	782	929
капуста свежая	343	397	707	500	744	623
хлеб ржаной, ржано- пшеничный	463	510	422	503	658	712
масло сливочное	44	48	56	68	90	98

¹⁾ В расчетах использованы данные регистрации цен на потребительском рынке.

²⁾ Оценка.

СОЦИАЛЬНО-ЭКОНОМИЧЕСКАЯ ДИФФЕРЕНЦИАЦИЯ НАСЕЛЕНИЯ ПО ДОХОДАМ

РАСПРЕДЕЛЕНИЕ НАСЕЛЕНИЯ ПО ВЕЛИЧИНЕ СРЕДНЕДУШЕВЫХ ДЕНЕЖНЫХ ДОХОДОВ (в процентах)

	2002	2003	2004	2005	2006	2007 ¹⁾
Все население	100	100	100	100	100	100
в том числе со среднедушевыми денежными доходами, руб. в месяц:						
до 1500.0	27.0	16.6	9.2	5.0	2.5	1.4
1500.1-2500.0	30.7	27.1	21.0	15.1	9.4	5.8
2500.1-3500.0	18.9	20.9	20.4	17.8	13.4	9.4
3500.1-4500.0	10.3	13.4	15.4	15.6	13.6	10.7
4500.1-6000.0	7.3	11.0	14.7	17.1	17.4	15.4
6000.1-8000.0	3.6	6.4	10.0	13.4	16.2	16.7
8000.1-12000.0	1.7	3.6	6.8	10.9	16.3	20.3
Свыше 12000.0	0.5	1.0	2.5	5.1	11.2	20.3

РАСПРЕДЕЛЕНИЕ ОБЩЕГО ОБЪЕМА ДЕНЕЖНЫХ ДОХОДОВ НАСЕЛЕНИЯ

	2002	2003	2004	2005	2006	2007 ¹⁾
Денежные доходы– всего, процентов	100	100	100	100	100	100
в том числе по 20-ти процентным группам населения:						
первая (с наименьшими доходами)	6.9	6.9	6.9	6.9	6.6	6.2
вторая	11.8	11.8	11.8	11.7	11.5	11.1
третья	16.4	16.5	16.4	16.4	16.2	15.9
четвертая	23.1	23.0	23.1	23.1	23.0	22.9
пятая (с наибольшими доходами)	41.8	41.8	41.8	41.9	42.7	43.9
Коэффициент Джини (индекс концентрации доходов)	0.348	0.347	0.347	0.348	0.358	0.373

¹⁾ Оценка.

ВЕЛИЧИНА ПРОЖИТОЧНОГО МИНИМУМА ¹⁾

(в среднем на душу населения; рублей в месяц)

	Все насе- ление	В том числе по социально- демографическим группам населения			Соотношение среднедуше- вых денежных доходов населения с величиной прожиточного минимума, процентов
		трудоспособное население	пенсионеры	дети	
2002	1693	1825	1407	1663	153.2
I квартал	1638	1765	1365	1609	134.7
II квартал	1693	1825	1410	1661	148.4
III квартал	1677	1811	1393	1640	159.6
IV квартал	1762	1900	1458	1742	166.8
2003	2010	2176	1669	1945	167.7
I квартал	2007	2167	1670	1955	145.6
II квартал	1973	2136	1633	1919	168.5
III квартал	1897	2060	1565	1828	179.6
IV квартал	2164	2341	1809	2078	177.0
2004	2266	2442	1874	2223	186.8
I квартал	2324	2504	1934	2281	152.5
II квартал	2205	2376	1819	2162	186.3
III квартал	2201	2374	1813	2155	194.7
IV квартал	2334	2514	1930	2292	2.1р.
2005	2512	2731	2107	2323	2.1р.
I квартал	2555	2771	2147	2374	169.9
II квартал	2535	2757	2118	2350	196.9
III квартал	2424	2642	2031	2222	2.2р.
IV квартал	2535	2753	2130	2346	2.4р.
2006	2784	3041	2288	2566	2.4р.
I квартал	2801	3024	2352	2643	193.6
II квартал	2760	3031	2254	2507	2.3р.
III квартал	2724	2989	2218	2494	2.6р.
IV квартал	2849	3120	2329	2618	2.8р.
2007	3109	3394	2544	2866	2.8р.
I квартал	3138	3417	2585	2897	2.2р.
II квартал	2941	3216	2391	2714	2.8р.
III квартал	2933	3216	2379	2686	3.0р.
IV квартал	3422	3725	2819	3168	3.0р.

¹⁾ За I - IV кварталы 2002-2007 гг. приведены данные о величине прожиточного минимума, установленной Правительством Курской области в соответствии с Федеральным законом от 24 октября 1997 г. N134-ФЗ «О прожиточном минимуме в Российской Федерации», за год- оценка на основе указанных данных.

**ЧИСЛЕННОСТЬ НАСЕЛЕНИЯ С ДЕНЕЖНЫМИ ДОХОДАМИ
НИЖЕ ВЕЛИЧИНЫ ПРОЖИТОЧНОГО МИНИМУМА**

	2002	2003	2004	2005	2006	2007 ¹⁾
Численность населения с денежными доходами ниже величины прожиточного минимума, тыс. человек	420.8	378.0	303.8	243.2	182.8	148.0
в процентах от общей численности населения	33.7	30.7	25.0	20.3	15.4	12.6

¹⁾ Оценка.

**СРЕДНЕМЕСЯЧНАЯ НОМИНАЛЬНАЯ НАЧИСЛЕННАЯ
ЗАРАБОТНАЯ ПЛАТА РАБОТНИКОВ ОРГАНИЗАЦИЙ
ПО ВИДАМ ЭКОНОМИЧЕСКОЙ ДЕЯТЕЛЬНОСТИ**
(рублей)

	2002	2003	2004	2005	2006	2007
Всего	2866.0	3973.7	4889.1	5475.9	6924.9	8856.8
в том числе по видам экономической деятельности:						
Сельское хозяйство, охота и лесное хозяйство	1397.5	1710.4	2200.8	2824.3	3653.6	5141.4
Рыболовство, рыбоводство	1429.1	1710.7	2181.7	2814.7	3414.1	3995.8
Добыча полезных ископаемых	7515.5	25999.0	29220.4	12759.4	15332.3	17224.2
в том числе:						
добыча топливно-энергетических полезных ископаемых	2336.8	2744.6	2638.5	3064.6	3950.0	5204.2
добыча полезных ископаемых, кроме топливно-энергетических	7524.6	26044.4	29267.3	12768.5	15338.9	17227.2
Обрабатывающие производства	2747.6	3728.4	4598.5	5610.8	6810.9	8424.0
из них:						
производство пищевых продуктов, включая напитки, и табака	2663.7	3510.1	4186.6	5042.8	6239.4	7678.6
текстильное и швейное производство	1577.9	1778.0	1915.1	3038.3	3943.9	5052.0
производство кожи, изделий из кожи и производство обуви	2121.5	2663.6	3408.6	4728.1	5918.2	7680.0
обработка древесины и производство изделий из дерева	1948.5	2529.1	4108.4	4915.1	5898.0	7427.2
целлюлозно-бумажное производство; издательская и полиграфическая деятельность	4500.0	5712.0	7066.1	8589.1	9312.6	10182.3
химическое производство	3749.8	4129.9	4807.2	5528.1	6904.3	8428.8
производство резиновых и пластмассовых изделий	3479.5	4262.2	6017.3	7557.2	8256.0	10163.0
производство прочих неметаллических минеральных продуктов	2750.2	3972.7	4981.2	6873.1	8233.1	10806.2
металлургическое производство и производство готовых металлических изделий	3242.1	3149.5	4062.3	5727.7	8175.9	10301.7
производство машин и оборудования	2639.9	4205.8	5499.0	6324.6	7490.8	9432.6

Сводный статистический ежегодник 2008

Продолжение

	2002	2003	2004	2005	2006	2007
производство электрооборудования, электронного и оптического оборудования	2742.5	3463.4	4116.0	5014.4	6534.2	8351.2
производство транспортных средств и оборудования	3423.2	5040.2	4686.7	5454.0	7335.8	9415.8
прочие производства	1764.5	2409.3	2869.0	3386.2	3896.0	4223.5
Производство и распределение электроэнергии, газа и воды	6164.3	7349.5	7903.6	9826.0	12491.2	15880.9
Строительство	3455.5	4486.9	5696.7	6169.5	7682.3	10475.0
Оптовая и розничная торговля; ремонт автотранспортных средств, мотоциклов, бытовых изделий и предметов личного пользования	2105.5	2755.8	3416.2	4001.4	5789.7	7403.0
Гостиницы и рестораны	1463.2	2138.9	2505.0	3158.7	3805.8	4937.6
Транспорт и связь	3495.9	4664.3	5721.1	6820.6	8235.8	10002.4
Финансовая деятельность	8302.3	9814.3	10714.8	12976.6	15828.6	19893.4
Операции с недвижимым имуществом, аренда и предоставление услуг	2656.3	3361.9	4817.6	5844.1	7134.3	9376.4
Государственное управление и обеспечение военной безопасности; обязательное социальное обеспечение	4067.5	5437.1	6195.3	8361.1	9730.0	12733.4
Образование	2121.9	2384.6	3053.7	3801.6	4819.4	6080.4
Здравоохранение и предоставление социальных услуг	2099.3	2280.9	2895.9	3774.6	5188.6	6315.1
Предоставление прочих коммунальных, социальных и персональных услуг	1993.5	2391.6	2719.1	3669.6	4667.3	5734.2

**ОТНОШЕНИЕ СРЕДНЕМЕСЯЧНОЙ НОМИНАЛЬНОЙ НАЧИСЛЕННОЙ
ЗАРАБОТНОЙ ПЛАТЫ РАБОТНИКОВ ОРГАНИЗАЦИЙ
ПО ВИДАМ ЭКОНОМИЧЕСКОЙ ДЕЯТЕЛЬНОСТИ
К СРЕДНЕОБЛАСТНОМУ УРОВНЮ**

(в процентах к итогу)

	2002	2003	2004	2005	2006	2007
Всего	100	100	100	100	100	100
в том числе по видам экономической деятельности:						
Сельское хозяйство, охота и лесное хозяйство	48.8	43.0	45.0	51.6	52.8	58.1
Рыболовство, рыбоводство	49.9	43.1	44.6	51.4	49.3	45.1
Добыча полезных ископаемых	2.6р.	6.5р.	6.0р.	2.3р.	2.2р.	194.5
в том числе:						
добыча топливно-энергетических полезных ископаемых	81.5	69.1	54.0	56.0	57.0	58.8
добыча полезных ископаемых, кроме топливно-энергетических	2.6р.	6.6р.	6.0р.	2.3р.	2.2р.	194.5
Обрабатывающие производства	95.9	93.8	94.1	102.5	98.4	95.1
из них:						
производство пищевых продуктов, включая напитки, и табака	92.9	88.3	85.6	92.1	90.1	86.7
текстильное и швейное производство	55.1	44.7	39.2	55.5	57.0	57.0
производство кожи, изделий из кожи и производство обуви	74.0	67.0	69.7	86.3	85.5	86.7
обработка древесины и производство изделий из дерева	68.0	63.6	84.0	89.8	85.2	83.9
целлюлозно-бумажное производство; издательская и полиграфическая деятельность	157.0	143.7	144.5	156.9	134.5	115.0
химическое производство	130.8	103.9	98.3	101.0	99.7	95.2
производство резиновых и пластмассовых изделий	121.4	107.3	123.1	138.0	119.2	114.7
производство прочих неметаллических минеральных продуктов	96.0	100.0	101.9	125.5	118.9	122.0
металлургическое производство и производство готовых металлических изделий	113.1	79.3	83.1	104.6	118.1	116.3
производство машин и оборудования	92.1	105.8	112.5	115.5	108.2	106.5

	Продолжение					
	2002	2003	2004	2005	2006	2007
производство электрооборудования, электронного и оптического оборудования	95.7	87.2	84.2	91.6	94.4	94.3
производство транспортных средств и оборудования	119.4	126.8	95.9	99.6	105.9	106.3
прочие производства	61.6	60.6	58.7	61.8	56.3	47.7
Производство и распределение электроэнергии, газа и воды	2.2р.	185.0	161.7	179.4	180.4	179.3
Строительство	120.6	112.9	116.5	112.7	110.9	118.3
Оптовая и розничная торговля; ремонт автотранспортных средств, мотоциклов, бытовых изделий и предметов личного пользования	73.5	69.4	69.9	73.1	83.6	83.6
Гостиницы и рестораны	51.5	53.8	51.2	57.7	55.0	55.7
Транспорт и связь	122.0	117.4	117.0	124.6	118.9	112.9
Финансовая деятельность	2.9р.	2.5р.	2.2р.	2.4р.	2.3р.	2.2р.
Операции с недвижимым имуществом, аренда и предоставление услуг	92.7	84.6	98.5	106.7	103.0	105.9
Государственное управление и обеспечение военной безопасности; обязательное социальное обеспечение	141.9	136.8	126.7	152.7	140.5	143.8
Образование	74.0	60.0	62.5	69.4	69.6	68.7
Здравоохранение и предоставление социальных услуг	73.2	57.4	59.2	68.9	74.9	71.3
Предоставление прочих коммунальных, социальных и персональных услуг	69.6	60.2	55.6	67.0	67.4	64.7

**СТРУКТУРА РАСПОЛАГАЕМЫХ РЕСУРСОВ ДОМАШНИХ ХОЗЯЙСТВ
РАЗЛИЧНЫХ СОЦИАЛЬНО-ЭКОНОМИЧЕСКИХ КАТЕГОРИЙ в 2007 г.**
(по материалам выборочного обследования бюджетов домашних хозяйств)

	Распола- гаемые ресурсы (в среднем на одного члена домашнего хозяйства в месяц), руб.	В процентах от общего объема располагаемых ресурсов			
		вало- вой доход	в том числе		сумма привле- ченных средств и израсхо- дованных сбережений
			денеж- ный доход	стоимость натуральных поступлений продуктов питания	
Все домашние хозяйства	5871.2	96.5	89.4	6.7	3.5
Домашние хозяйства, состоящие из:					
1 человека	8141.8	96.4	87.3	8.9	3.6
2 человек	6139.1	98.2	89.1	8.1	1.8
3 человек	7083.6	92.3	86.8	5.1	7.7
4 человек	5700.9	98.4	93.2	5.1	1.6
5 и более человек	3165.9	99.0	87.6	10.3	1.0
Домашние хозяйства, имеющие детей в возрасте до 16 лет:					
1 ребенка	5545.2	98.4	92.3	5.5	1.6
2 детей	4023.5	95.1	84.0	10.6	4.9
3 детей	3426.7	99.4	91.6	7.8	0.6
4 и более детей	2915.7	100.0	94.5	5.5	0.0

Продолжение

	Распола- гаемые ресурсы (в среднем на одного члена домашнего хозяйства в месяц), руб.	В процентах от общего объема располагаемых ресурсов			сумма привле- ченных средств и израсхо- дованных сбережений
		вало- вой доход	в том числе		
			денеж- ный доход	стоимость натуральных поступлений продуктов питания	
Домашние хозяйства по 10-процентным группам населения:					
первая (с наименьшими располагаемыми ресурсами)	1867.8	99.7	89.7	9.8	0.3
вторая	2578.9	99.4	87.2	12.0	0.6
третья	3144.7	99.7	88.3	11.2	0.3
четвертая	3656.4	98.7	87.3	11.1	1.3
пятая	4287.4	99.4	89.5	8.7	0.6
шестая	5043.5	99.2	90.0	8.5	0.8
седьмая	6253.1	97.6	90.8	6.5	2.4
восьмая	7322.9	94.9	89.2	5.4	5.1
девятая	9092.0	98.6	92.3	6.0	1.4
десятая (с наибольшими располагаемыми ресурсами)	15465.6	92.0	88.0	3.4	8.0

**СТРУКТУРА РАСХОДОВ НА КОНЕЧНОЕ ПОТРЕБЛЕНИЕ
ДОМАШНИХ ХОЗЯЙСТВ РАЗЛИЧНЫХ СОЦИАЛЬНО-ЭКОНОМИЧЕСКИХ
КАТЕГОРИЙ в 2007 г.**

(по материалам выборочного обследования бюджетов домашних хозяйств)

Расходы на конечное потребление (в среднем на одного члена домашнего хозяйства в месяц), руб.	В процентах от общего объема расходов на конечное потребление					
	стои- мость	в том числе			расходы на	
		пита- ния	денеж- ные расходы	стоимость натураль- ных поступ- лений продуктов питания	покупку непродо- вольст- венных товаров	оплату услуг
Все домашние хозяйства	4747.7	36.9	28.7	8.2	43.5	18.0
Домашние хозяйства, состоящие из:						
1 человека	6591.5	46.1	35.2	10.9	32.9	19.4
2 человек	4992.6	46.7	36.7	10.0	32.1	18.7
3 человек	5662.0	30.2	23.9	6.3	51.6	16.9
4 человек	4575.8	30.8	24.4	6.4	49.9	18.1
5 и более человек	2670.8	42.0	29.8	12.2	39.2	17.4
Домашние хозяйства, имеющие детей в возрасте до 16 лет:						
1 ребенка	4265.8	35.2	28.1	7.1	46.6	17.0
2 детей	3385.5	36.0	23.4	12.6	49.8	13.1
3 детей	2842.7	44.5	35.1	9.4	37.7	15.5
4 и более детей	2859.9	18.2	12.6	5.6	73.6	8.2

Продолжение

	Расходы на конечное потребление (в среднем на одного члена домашнего хозяйства в месяц), руб.	В процентах от общего объема расходов на конечное потребление				
		стои- мость пита- ния	в том числе		расходы на	
			денеж- ные расходы	стоимость натураль- ных поступ- лений продуктов питания	покупку непродо- вольст- венных товаров	оплату услуг
Домашние хозяйства по 10-процентным группам населения:						
первая (с наименьшими располагаемыми ресурсами)	1642.8	55.4	44.3	11.1	20.6	23.6
вторая	2235.9	56.1	42.2	13.9	23.6	19.4
третья	2734.1	50.6	37.7	12.9	29.5	18.5
четвертая	3147.6	49.8	37.0	12.8	29.3	19.2
пятая	3655.4	45.1	35.0	10.1	33.7	19.2
шестая	4162.1	44.2	33.9	10.3	32.8	21.1
седьмая	4662.0	33.1	24.4	8.7	42.7	23.4
восьмая	5593.5	35.3	28.2	7.1	41.6	21.0
девятая	7145.5	36.3	28.7	7.6	43.7	17.5
десятая (с наибольшими располагаемыми ресурсами)	12498.5	22.6	18.4	4.2	64.0	12.1

СООТНОШЕНИЕ МЕЖДУ СРЕДНИМ РАЗМЕРОМ НАЗНАЧЕННЫХ МЕСЯЧНЫХ ПЕНСИЙ, НАЧИСЛЕННОЙ ЗАРАБОТНОЙ ПЛАТОЙ РАБОТАЮЩИХ И ВЕЛИЧИНОЙ ПРОЖИТОЧНОГО МИНИМУМА ПЕНСИОНЕРА

Годы	Средний размер назначенных месячных пенсий, руб.	Соотношение среднего размера назначенных месячных пенсий, процентов		Реальный размер назначенных месячных пенсий в процентах к предыдущему году
		со средним размером начисленной заработной платы	с величиной прожиточного минимума	
2002	1219.8	42.6	86.7	110.3
2003	1462.8	36.8	87.6	103.6
2004	1694.1	34.7	90.4	104.8
2005	2145.5	39.2	101.8	113.5
2006	2466.1	35.6	107.8	103.9
2007	2887.5	32.6	113.5	105.8

ЧИСЛЕННОСТЬ ПЕНСИОНЕРОВ И СРЕДНИЙ РАЗМЕР НАЗНАЧЕННЫХ МЕСЯЧНЫХ ПЕНСИЙ ПО ВИДАМ ПЕНСИОННОГО ОБЕСПЕЧЕНИЯ¹⁾
(на конец года)

	2002	2003	2004	2005	2006	2007
Численность пенсионеров, человек						
Все пенсионеры	393872	388805	384707	382070	378006	376305
в том числе получающие пенсии:						
по старости	309128	302024	295670	290849	288046	288669
по инвалидности	50470	50888	50392	51371	50142	48811
по случаю потери кормильца (на каждого нетрудоспособного члена семьи)	20212	21756	24608	24657	23083	20395
социальные	14032	14057	13930	15055	16589	18222

Продолжение

	2002	2003	2004	2005	2006	2007
госслужащие, получающие пенсии по старости (или по инвалидности) и за выслугу лет	30	80	107	138	146	208
В процентах от численности пенсионеров по старости ²⁾ :						
женщины в возрасте, лет						
до 55	4.1	4.4	4.5	4.6	4.5	4.6
55-59	7.3	8.7	10.9	12.7	16.1	14.3
мужчины в возрасте, лет						
до 60	2.3	2.6	3.0	3.4	3.6	3.8
60-64	8.6	7.1	5.7	4.7	4.4	4.8
Средний размер назначенных месячных пенсий, рублей¹⁾						
Все пенсионеры	1312.8	1568.8	1802.7	2277.7	2540.5	3321.1
в том числе получающие пенсии:						
по старости	1410.2	1691.5	1951.4	2469.1	2761.9	3594.0
по инвалидности	1028.6	1218.9	1384.3	1743.5	1918.2	2537.9
по случаю потери кормильца (на каждого нетрудоспособного члена семьи)	776.1	977.9	1196.2	1472.3	1678.3	2093.1
социальные	962.4	1106.0	1217.1	1708.0	1763.1	2550.7

¹⁾ Данные за 2002 г. приведены по пенсионерам, состоящим на учете в системе Пенсионного фонда.

²⁾ В соответствии с Федеральным законом «О трудовых пенсиях Российской Федерации».

СТРУКТУРА ПОТРЕБИТЕЛЬСКИХ РАСХОДОВ И ПОТРЕБЛЕНИЕ ПРОДУКТОВ ПИТАНИЯ

(по материалам выборочного обследования бюджетов домашних хозяйств)

СТРУКТУРА ПОТРЕБИТЕЛЬСКИХ РАСХОДОВ ДОМАШНИХ ХОЗЯЙСТВ

(в процентах)

	2002	2003	2004	2005	2006	2007
Потребительские расходы-всего	100	100	100	100	100	100
в том числе:						
Расходы на покупку продуктов для домашнего питания	47.2	44.3	44.4	41.2	36.3	30.9
из них на покупку:						
хлеба и хлебных продуктов	9.3	9.5	9.4	8.8	7.7	6.1
картофеля	0.2	0.2	0.2	0.1	0.2	0.2
овощей и бахчевых	1.4	1.9	1.9	1.5	1.5	1.6
фруктов и ягод	1.7	1.5	1.6	1.6	1.8	1.9
мяса и мясных продуктов	15.5	12.6	14.2	13.0	9.8	8.5
рыбы и рыбных продуктов	2.8	2.7	2.6	2.7	2.7	2.2
молока и молочных продуктов	5.3	4.9	4.1	4.4	4.3	3.7
сахара и кондитерских изделий	5.8	5.7	5.2	3.6	3.5	2.7
яиц	1.0	1.0	1.0	0.7	0.5	0.5
масла растительного и др. жиров	1.5	1.5	1.3	1.5	1.0	0.8
чая, кофе, безалкогольных напитков	2.7	2.8	2.9	3.3	3.3	2.7
Расходы на питание вне дома (общественное питание)	3.5	1.6	2.7	0.7	0.5	0.7
Расходы на покупку алкогольных напитков	1.8	1.4	1.1	1.7	2.3	1.8
Расходы на покупку непродовольственных товаров	32.4	33.1	29.5	34.5	37.8	47.1
в том числе на покупку:						
одежды, обуви, белья, тканей	14.8	12.7	10.0	13.1	12.1	12.9
телерадиоаппаратуры, предметов для отдыха, увлечений,						
транспортных средств	3.6	4.2	5.0	4.3	5.2	14.4
строительных материалов	0.8	1.5	1.2	1.3	3.2	2.5
топлива	1.8	1.6	1.4	1.6	1.9	1.7

	Продолжение					
	2002	2003	2004	2005	2006	2007
товаров и принадлежностей						
по ведению хозяйства, мебели	3.6	6.2	4.5	6.2	8.6	8.2
предметов личной гигиены,						
фармацевтических и						
медицинских товаров и						
других	5.2	4.8	4.9	5.4	4.7	4.6
табачных изделий	1.4	1.0	0.9	1.1	1.1	0.9
галантереи и других товаров	1.2	1.1	1.6	1.5	1.0	1.9
Расходы на оплату услуг	15.1	19.6	22.3	21.9	23.1	19.5
в том числе на оплату:						
жилищно-коммунальных услуг	6.7	9.6	11.0	10.3	9.6	7.9
из них:						
жилья	0.2	0.3	0.2	0.3	0.4	0.6
электроэнергии	0.8	1.4	1.7	1.6	1.4	1.2
газа	1.4	2.7	2.6	2.4	2.4	1.8
центрального отопления	1.4	1.6	1.8	1.5	1.4	1.3
воды и других						
коммунальных услуг	2.9	3.6	4.7	4.5	4.0	3.0
прочих бытовых услуг	1.5	1.7	1.2	2.1	4.6	2.0
услуг учреждений культуры	0.3	0.7	0.4	0.6	0.7	0.5
услуг в системе образования	0.6	1.2	0.8	0.5	1.7	2.2
санаторно-оздоровительных и						
медицинских услуг	1.2	1.2	2.0	1.5	0.7	1.1
услуг пассажирского						
транспорта	2.4	2.5	3.4	2.8	2.5	2.3
услуг связи	1.3	1.9	2.3	2.5	2.9	2.8
прочих услуг	1.1	0.8	1.2	1.6	0.4	0.7

**ПОТРЕБЛЕНИЕ ПРОДУКТОВ ПИТАНИЯ
В ДОМАШНИХ ХОЗЯЙСТВАХ**
(в среднем на члена домохозяйства в год; килограммов)

Годы	Хлебные продукты	Картофель	Овощи и бахчевые	Фрукты и ягоды	Мясо и мясные продукты	Яйца, шт.	Молоко и молочные продукты	Рыба и рыбопродукты	Сахар и кондитерские изделия
Все домашние хозяйства									
2002	128	119	92	29	58	202	220	13	26
2003	123	114	80	27	53	189	212	12	30
2004	113	118	88	27	56	194	195	13	29
2005	119	119	93	38	58	203	231	16	31
2006	119	100	85	39	57	200	227	17	31
2007	116	91	95	52	64	190	222	19	30
Домашние хозяйства в городской местности									
2002	101	88	90	31	69	228	203	14	25
2003	100	84	82	31	62	207	190	14	28
2004	90	92	88	31	66	206	178	13	26
2005	101	85	91	38	63	219	200	17	27
2006	100	87	81	45	62	219	222	18	27
2007	102	78	100	58	70	201	219	19	28
Домашние хозяйства в сельской местности									
2002	171	169	95	25	40	162	246	12	28
2003	159	162	76	19	39	159	247	9	34
2004	147	159	87	20	40	175	220	12	34
2005	149	174	96	37	50	176	281	14	38
2006	150	121	92	28	47	168	235	15	39
2007	139	113	87	42	54	171	227	17	32

**ПОТРЕБЛЕНИЕ ПРОДУКТОВ ПИТАНИЯ В ДОМАШНИХ ХОЗЯЙСТВАХ
РАЗЛИЧНЫХ СОЦИАЛЬНО-ЭКОНОМИЧЕСКИХ КАТЕГОРИЙ**

(в среднем на члена домохозяйства в месяц; килограммов)

	Хлебные продукты	Карто- фель	Овощи и бахчевые	Фрукты и ягоды	Мясо и мясо- продукты
2006 г.					
Домашние хозяйства по 10-процентным группам населения:					
первая (с наименьшими денежными доходами)	8.4	6.4	4.7	1.0	2.3
вторая	8.7	7.6	6.0	1.7	3.3
третья	8.6	8.8	5.8	2.3	3.4
четвертая	9.2	8.6	5.6	2.5	4.0
пятая	9.8	8.8	6.7	2.7	4.5
шестая	10.4	7.9	7.4	3.5	5.4
седьмая	9.7	9.1	8.5	3.9	5.6
восьмая	9.9	7.0	6.5	3.2	5.3
девятая	11.5	9.5	9.1	5.8	5.6
десятая (с наибольшими денежными доходами)	12.3	9.1	9.7	5.1	7.4
2007 г.					
Домашние хозяйства по 10-процентным группам населения:					
первая (с наименьшими денежными доходами)	8.8	5.9	4.9	1.4	3.5
вторая	9.7	7.2	6.9	2.5	4.3
третья	10.3	8.5	7.0	3.0	4.2
четвертая	9.6	8.0	7.9	4.3	4.6
пятая	9.0	7.0	7.5	4.2	5.1
шестая	9.2	7.7	8.6	4.7	5.4
седьмая	8.6	6.9	7.5	4.2	5.0
восьмая	9.9	7.2	6.7	4.7	6.5
девятая	10.5	8.6	10.0	7.1	7.2
десятая (с наибольшими денежными доходами)	10.9	8.9	11.4	6.8	7.2

	Продолжение				
	Молоко и молоч- ные про- дукты	Яйца, шт.	Рыба и рыбопро- дукты	Сахар и конди- терские изделия	Масло рас- тительное и другие жиры
2006 г.					
Домашние хозяйства по 10-процентным группам населения:					
первая (с наименьшими денежными доходами)	9.4	10.9	0.7	1.7	0.7
вторая	11.5	12.3	1.0	1.8	0.8
третья	13.9	13.6	0.8	1.9	0.7
четвертая	15.8	13.9	1.2	2.2	0.8
пятая	19.7	14.9	1.2	2.4	0.9
шестая	20.6	16.6	1.2	2.7	0.9
седьмая	21.7	18.4	1.4	2.9	0.9
восьмая	19.4	15.5	1.7	2.9	1.3
девятая	24.9	23.5	2.0	3.6	1.3
десятая (с наибольшими денежными доходами)	29.9	25.2	2.4	3.6	1.5
2007 г.					
Домашние хозяйства по 10-процентным группам населения:					
первая (с наименьшими денежными доходами)	11.9	15.4	0.8	1.6	0.7
вторая	15.2	16.3	1.1	2.0	0.9
третья	15.4	15.6	1.3	2.3	1.1
четвертая	19.2	15.4	1.3	2.4	1.1
пятая	18.5	14.7	1.5	2.3	0.9
шестая	20.4	16.3	1.8	2.3	1.0
седьмая	19.6	12.1	1.4	2.4	0.9
восьмая	17.4	15.8	1.8	2.9	1.0
девятая	22.2	18.2	2.0	2.8	1.0
десятая (с наибольшими денежными доходами)	23.9	18.1	2.2	3.7	1.1

**СОСТАВ ПИЩЕВЫХ ВЕЩЕСТВ И КАЛОРИЙНОСТЬ ПОТРЕБЛЕННЫХ
ПРОДУКТОВ ПИТАНИЯ В ДОМАШНИХ ХОЗЯЙСТВАХ**

(в среднем на члена домашнего хозяйства в сутки)

	2002	2003	2004	2005	2006	2007
Все домашние хозяйства						
Состав пищевых веществ и калорийность суточного рациона						
белки, г	67	63	61	67	66	68
жиры, г	94	92	89	104	101	102
углеводы, г	392	391	370	384	373	365
килокалорий – всего	2689	2651	2536	2746	2673	2666
в том числе в продуктах животного происхождения, в процентах от общей калорийности суточного рациона	28.8	27.8	27.5	26.7	26.6	28.2
Домашние хозяйства в городской местности						
Состав пищевых веществ и калорийность суточного рациона						
белки, г	62	59	58	63	64	68
жиры, г	94	90	88	99	98	98
углеводы, г	325	332	310	325	323	333
килокалорий – всего	2405	2384	2272	2452	2442	2497
в том числе в продуктах животного происхождения, в процентах от общей калорийности суточного рациона	32.9	30.4	30.2	27.6	28.7	30.2
Домашние хозяйства в сельской местности						
Состав пищевых веществ и калорийность суточного рациона						
белки, г	75	69	66	74	68	70
жиры, г	93	94	91	111	105	110
углеводы, г	498	487	462	479	458	420
килокалорий – всего	3140	3080	2941	3222	3060	2953
в том числе в продуктах животного происхождения, в процентах, от общей калорийности суточного рациона	23.8	24.6	24.4	25.6	23.8	25.4

ЖИЛИЩНЫЕ УСЛОВИЯ НАСЕЛЕНИЯ

ОСНОВНЫЕ ПОКАЗАТЕЛИ ЖИЛИЩНЫХ УСЛОВИЙ НАСЕЛЕНИЯ ¹⁾
(на конец года)

	2002	2003	2004	2005	2006	2007
Общая площадь жилых помещений, приходящаяся в среднем на одного ж теля – всего, м ²	21.6	22.0	22.6	23.1	23.7	24.2
в том числе:						
в городской местности	19.5	20.0	20.5	20.9	21.4	22.0
в сельской местности	24.8	25.4	26.0	26.7	27.4	28.2
Ветхий и аварийный жилищный фонд, тыс. м ² площади жилья	214.6	200.0	198.5	206.5	266.5	287.3
Удельный вес ветхого и аварийного жилищного фонда во всем жилищном фонде, процентов	0.8	0.7	0.7	0.8	1.0	1.0
Удельный вес числа семей, состоявших на учете в качестве нуждающихся в жилых помещениях, в общем числе семей (включая одиночек), процентов	12.0	12.7	12.6	5.6	4.4	4.8
Капитально отремонтировано жилых помещений в квартирах за год, тыс.м ² общей площади	9.8	6.8	3.1	6.1	3.5	6.6
Приватизировано жилых помещений (с начала приватизации):						
всего, единиц	121162	126202	135172	148164	156726	160629
в процентах от общего числа жилых помещений, подлежащих приватизации	53.2	54.2	56.4	61.0	62.0	61.9

¹⁾ С учетом коммунальных квартир.

**ЖИЛИЩНЫЙ ФОНД И ЕГО РАСПРЕДЕЛЕНИЕ
ПО ФОРМАМ СОБСТВЕННОСТИ**

(на конец года; общая площадь жилых помещений; тысяч квадратных метров)

	2002	2003	2004	2005	2006	2007
Жилищный фонд -						
всего	26549.0	26776.0	27071.1	27345.0	27697.5	28150.7
в том числе:						
частный	20903.8	21146.5	21810.5	22503.7	23070.1	23576.1
из него						
в собственности граждан	19153.4	19282.9	19911.8	20518.8	20840.6	21204.5
государственный	690.6	612.4	560.0	483.0	429.7	410.7
муниципальный	4596.7	4664.3	4357.4	4358.3	4197.7	4163.9
другой	357.9	352.8	343.2	-	-	-
Городской жилищный фонд -						
всего	14764.1	14980.9	15227.3	15499.1	15841.3	16254.5
в том числе:						
частный	9736.0	9953.8	10568.2	11266.9	11802.8	12252.3
из него						
в собственности граждан	8396.0	8601.8	9151.3	9766.4	10047.1	10338.1
государственный	371.0	302.2	289.3	202.0	191.2	179.1
муниципальный	4319.7	4391.8	4045.1	4030.2	3847.3	3823.1
другой	337.4	333.1	324.7	-	-	-
Сельский жилищный фонд -						
всего	11784.9	11795.1	11843.8	11845.9	11856.2	11896.2
в том числе:						
частный	11167.8	11192.7	11242.3	11236.8	11267.3	11323.8
из него						
в собственности граждан	10757.4	10681.1	10760.5	10752.4	10793.5	10866.4
государственный	319.6	310.2	270.7	281.0	238.5	231.6
муниципальный	277.0	272.5	312.3	328.1	350.4	340.8
другой	20.5	19.7	18.5	-	-	-

БЛАГОУСТРОЙСТВО ЖИЛИЩНОГО ФОНДА

(на конец года; в процентах)

Годы	Удельный вес общей площади, оборудованной						
	водопро- водом	водоот- ведением (канали- зацией)	отоплением горячим водоснаб- жением	ваннами (душем)	газом (сетевым, сжижен- ным)	наполь- ными электро- плитами	
Весь жилищный фонд							
2002	60.9	58.2	61.4	49.4	53.0	88.0	5.5
2003	61.4	58.8	61.9	49.7	53.5	87.8	5.5
2004	62.8	60.2	63.0	51.1	55.0	89.1	5.6
2005	63.9	61.5	69.6	51.2	56.6	90.9	5.5
2006	64.7	62.4	70.8	52.0	57.4	91.1	5.5
2007	65.6	63.6	73.2	53.6	58.2	91.1	5.6
Городской жилищный фонд							
2002	85.6	84.1	89.0	77.2	77.9	86.7	8.6
2003	85.7	84.3	89.0	77.2	78.5	86.3	8.5
2004	87.7	86.3	90.4	79.3	80.6	88.5	8.8
2005	89.1	88.2	91.9	79.0	82.7	89.6	8.4
2006	89.7	88.8	92.2	79.7	83.4	89.9	8.3
2007	89.4	89.1	92.6	80.1	83.8	89.7	8.5
Сельский жилищный фонд							
2002	29.9	25.8	26.8	14.7	21.8	89.5	1.6
2003	30.5	26.3	27.5	14.8	21.9	89.7	1.6
2004	30.8	26.6	27.7	15.0	22.1	89.9	1.6
2005	31.1	26.5	40.4	14.9	22.5	92.5	1.6
2006	31.4	27.2	42.2	15.0	22.8	92.7	1.6
2007	33.1	28.6	46.7	17.3	23.3	92.9	1.6

БЛАГОУСТРОЙСТВО НАСЕЛЕННЫХ ПУНКТОВ

(на конец года)

Годы	Число населенных пунктов, имеющих					
	водопровод			водоотведение (канализацию)		
	городов	поселков городского типа	сельских населенных пунктов	городов	поселков городского типа	сельских населенных пунктов
2002	10	23	1778	10	19	39
2003	10	23	1755	10	19	40
2004	10	22	1733	10	19	40
2005	10	22	1727	10	16	40
2006	10	22	1742	10	16	39
2007	10	22	1784	10	16	41

РАЗВИТИЕ ИНФРАСТРУКТУРЫ СЕЛЬСКОЙ МЕСТНОСТИ

	2002	2003	2004	2005	2006	2007
Ввод в действие в сельской местности:						
водопроводных сетей, км	3.3	5.2	4.4	2.3	3.6	2.9
газовых сетей, км	343.4	368.7	424.8	560.3	605.3	1037.8
АТС, тыс. номеров	0.7	0.1	0.8	-	0.1	0.3
линий электропередачи для электрификации сельского хозяйства, км:						
напряжением 0.4 кВ	102.8	123.3	150.0	178.2	91.3	110.8
напряжением 6-20 кВ	90.2	134.5	86.6	68.5	64.3	110.5
Удельный вес сельских населенных пунктов, не имеющих связи по дорогам с твердым покрытием с сетью путей сообщения общего пользования, в общем числе сельских населенных пунктов, процентов	48.7	48.6	48.5	48.3	39.8	39.1
Число сельских телефонных станций операторов связи (на конец года), единиц	499	499	499	498	496	488
Общая монтированная емкость сельских телефонных станций операторов связи (на конец года), тыс. номеров	46.9	47.0	47.7	47.6	47.3	47.0
Численность почтальонов на 10 000 человек населения	31.2	30.4	30.1	29.3	31.8	37.9
Число почтовых ящиков на 10 000 человек населения	51.1	51.8	51.9	52.7	45.1	27.7

Сводный статистический ежегодник 2008

**ПРЕДОСТАВЛЕНИЕ ГРАЖДАНАМ СУБСИДИЙ
НА ОПЛАТУ ЖИЛОГО ПОМЕЩЕНИЯ И КОММУНАЛЬНЫХ УСЛУГ**

	2002	2003	2004	2005	2006	2007
Число служб субсидий	165	271	326	531	510	475
Получили субсидии, тыс. семей	29.4	39.5	52.4	56.6	47.2	47.9
Удельный вес семей, пользующихся субсидиями, в общем числе семей, процентов	5.7	8.2	11.3	12.4	10.5	10.9
Сумма начисленных субсидий, млн. руб.	77.7	171.7	238.0	260.3	228.9	183.7
Среднемесячный размер субсидий на семью, руб.	220	362	378	383	404	319

**ПРЕДОСТАВЛЕНИЕ ГРАЖДАНАМ СОЦИАЛЬНОЙ ПОДДЕРЖКИ
ПО ОПЛАТЕ ЖИЛОГО ПОМЕЩЕНИЯ И КОММУНАЛЬНЫХ УСЛУГ**

	2002	2003	2004	2005	2006	2007
Численность граждан, пользующихся социальной поддержкой, тыс. человек	444.4	406.9	414.2	371.6	419.3	512.7
Размер средств, затраченных на предоставление гражданам социальной поддержки, млн. руб.	250.7	313.2	375.0	469.0	549.0	617.0
Среднемесячный размер социальной поддержки на одного пользователя, руб.	47.0	64.1	75.4	105.2	109.1	100.3
Удельный вес граждан, пользующихся социальной поддержкой, в общей численности населения, процентов	36.1	33.5	34.5	31.4	35.8	44.1

**СДАЧА ЖИЛЫХ ДОМОВ В ЭКСПЛУАТАЦИЮ
ПОСЛЕ КАПИТАЛЬНОГО РЕМОНТА**

(за год; тысяч квадратных метров общей площади)

Годы	Всего	В том числе	
		муниципальным организациям	организациям министерств, комитетов и других объединений
2002	66	57	9
2003	109	94	15
2004	33	9	24
2005	139	118	21
2006	25	8	17
2007	23	6	17

ПРЕДОСТАВЛЕНИЕ ГРАЖДАНАМ ЖИЛЫХ ПОМЕЩЕНИЙ

	2002	2003	2004	2005	2006	2007
Число семей (включая одиночек), получивших жилые помещения и улучшивших жилищные условия за год:						
единиц	802	1177	1209	620	302	402
в процентах от числа семей, состоявших на учете в качестве нуждающихся в жилых помещениях на начало года	1.3	1.9	2.1	1.1	1.2	2.0
Число семей (включая одиночек), состоявших на учете в качестве нуждающихся в жилых помещениях (на конец года):						
единиц	61644	58912	58450	25893	20583	20890
в процентах от общего числа семей (включая одиночек)	12.0	12.7	12.6	5.6	4.4	4.8

Приватизация государственного и муниципального имущества – возмездное отчуждение находящегося в собственности Российской Федерации, субъектов Российской Федерации или муниципальных образований имущества (объектов приватизации) в собственность физических и юридических лиц.

ПРИВАТИЗАЦИЯ ЖИЛИЩНОГО ФОНДА

	2002	2003	2004	2005	2006	2007
Число приватизированных жилых помещений, единиц	10275	5040	8971	12992	8561	3903
из них:						
число приватизированных квартир	9916	4734	8625	11813	8041	3574
число приватизированных комнат в коммунальных квартирах	330	277	332	1168	511	310
Общая площадь приватизированных жилых помещений, тыс.м ²	512.1	248.7	443.3	622.2	406.5	183.5
из них:						
общая площадь приватизированных квартир	503.8	241.5	435.9	596.3	394.0	175.4
общая площадь приватизированных комнат в коммунальных квартирах	6.4	5.2	6.5	25.0	11.7	6.8
Удельный вес приватизированных жилых помещений в общем числе жилых помещений, подлежащих приватизации, процентов	8.8	4.5	7.9	12.0	8.2	3.8

ПРАВОНАРУШЕНИЯ

В разделе приведены данные УВД по Курской области и Управления Судебного департамента в Курской области.

ЧИСЛО ЗАРЕГИСТРИРОВАННЫХ ПРЕСТУПЛЕНИЙ ПО ВИДАМ

	2002	2003	2004	2005	2006	2007
Зарегистрировано преступлений - всего	19588	20279	21775	26198	31345	28612
в том числе:						
убийство и покушение на убийство	212	173	207	167	132	110
умышленное причинение тяжкого вреда здоровью	295	276	262	306	254	238
изнасилование и покушение на изнасилование	97	88	62	80	63	49
грабеж	805	890	1188	1809	2062	1414
разбой	171	183	191	183	216	163
кража	9154	9432	10420	12821	16340	15130
преступления, связанные с незаконным оборотом наркотиков	666	560	740	853	1214	1225
нарушение правил дорожного движения и эксплуатации транспортных средств	437	464	248	271	275	249

СОСТАВ ЛИЦ, СОВЕРШИВШИХ ПРЕСТУПЛЕНИЯ
(человек)

	2002	2003	2004	2005	2006	2007
Выявлено лиц, совершивших преступления - всего	9333	10202	9698	10272	11201	11082
в том числе:						
по полу:						
мужчины	7565	8266	8354	8776	9394	9175
женщины	1768	1936	1344	1496	1807	1907
по возрасту во время совершения преступления, лет:						
до 15	341	353	313	339	332	296
16-17	852	851	805	802	848	804
18-24	2219	2741	2494	2526	2970	2958
25-29	1283	1414	1353	1578	1731	1753
30-49	3762	4002	3850	4046	4155	4133
50 и старше	876	841	883	981	1165	1138
по занятию на момент совершения преступления:						
рабочие	2143	2299	1701	1866	1917	1934
служащие	346	268	264	322	321	330
учащиеся-студенты	835	948	904	911	1062	994
лица без постоянного источника дохода	4825	5173	5580	5979	6271	6403

**ЧИСЛО ОСУЖДЕННЫХ ПО ПРИГОВОРАМ СУДОВ,
ВСТУПИВШИМ В ЗАКОННУЮ СИЛУ, ПО ОТДЕЛЬНЫМ
ВИДАМ ПРЕСТУПЛЕНИЙ**
(человек)

	2002	2003	2004	2005	2006	2007
Число осужденных – всего	6810	6478	6353	7027	7080	7710
из них за преступления:						
убийство	94	121	103	111	108	78
умышленное причинение тяжкого вреда здоровью	423	383	282	424	383	367
изнасилование	68	58	63	63	50	52
разбой	178	164	140	129	188	155
грабеж	376	426	474	538	672	680
кража	2877	2912	2809	2899	2485	2845
незаконные действия и нарушение правил обращения с наркотическими веществами и психотропными средствами	305	255	327	465	594	588
нарушение правил дорожного движения и эксплуатации транспортных средств	159	129	93	114	117	141

СОСТАВ ОСУЖДЕННЫХ (в процентах)						
	2002	2003	2004	2005	2006	2007
Осуждено – всего	100	100	100	100	100	100
из них в возрасте, лет:						
14-17	10.6	12.7	13.0	9.5	7.9	8.4
18-24	27.2	28.0	26.5	25.2	28.4	28.3
25-29	14.1	13.2	13.2	15.5	16.0	15.9
30-49	40.1	39.3	39.4	42.0	38.4	39.5
50 и старше	8.0	6.8	7.9	7.8	9.3	7.9
Из общего числа осужденных:						
женщины	13.0	14.3	12.5	13.3	14.4	15.3
трудоспособные лица, без определенных занятий	46.3	50.3	54.3	57.4	59.2	59.6

РАСПРЕДЕЛЕНИЕ ОСУЖДЕННЫХ ПО ОСНОВНЫМ МЕРАМ НАКАЗАНИЯ, НАЗНАЧЕННЫМ СУДАМИ (в процентах)						
	2002	2003	2004	2005	2006	2007
Осуждено - всего	100	100	100	100	100	100
в том числе по мерам наказания:						
лишение свободы	30.0	31.0	31.5	35.3	36.8	31.7
исправительные работы						
без лишения свободы	7.9	7.9	7.2	6.6	6.4	6.6
условное осуждение						
к лишению свободы и						
иным мерам	54.3	54.4	51.7	50.3	49.5	52.0
штраф	7.8	6.7	9.6	7.8	7.3	9.7

**ЧИСЛО ОСУЖДЕННЫХ В ВОЗРАСТЕ ДО 30 ЛЕТ,
ПО ОТДЕЛЬНЫМ ВИДАМ ПРЕСТУПЛЕНИЙ**
(человек)

	2002	2003	2004	2005	2006	2007
Число осужденных - всего	3471	3340	3286	3451	3640	4045
из них за преступления:						
убийство	28	34	52	51	54	42
умышленное причинение тяжкого вреда здоровью	85	90	111	134	111	104
изнасилование	37	52	40	52	32	33
разбой	108	92	108	98	127	107
грабеж	236	315	358	396	536	529
кража	1563	1594	1497	1543	1419	1628
незаконные действия и нарушение правил обращения с наркотическими веществами и психотропными средствами	208	172	182	242	337	381
нарушение правил дорожного движения и эксплуатации транспортных средств	46	63	36	53	49	68

МЕТОДОЛОГИЧЕСКИЕ ПОЯСНЕНИЯ

Денежные доходы населения включают доходы лиц, занятых предпринимательской деятельностью, выплаченную заработную плату наемных работников (начисленную, скорректированную на изменение просроченной задолженности), доходы лиц, занятых предпринимательской деятельностью, пенсии, пособия, стипендии и другие социальные трансферты, доходы от собственности в виде процентов по вкладам, ценным бумагам, дивидендов и другие доходы. Другие доходы включают объем скрытой заработной платы.

Среднедушевые денежные доходы (в месяц) исчисляются делением годового объема денежных доходов на 12 и на среднегодовую численность населения.

Реальные денежные доходы - относительный показатель, исчисленный путем деления индекса номинального размера (т. е. фактически сложившегося в отчетном периоде) денежных доходов населения на индекс потребительских цен за соответствующий временной период.

Покупательная способность денежных доходов населения отражает потенциальные возможности населения по приобретению товаров и услуг и выражается через товарный эквивалент среднедушевых денежных доходов населения.

Выборочное обследование бюджетов домашних хозяйств является методом государственного статистического наблюдения за уровнем жизни населения. Обследование бюджетов домашних хозяйств проводится ежеквартально по выборочному методу и охватывает в области 495 хозяйств.

Обследование основывается на непосредственном опросе (интервьюировании) членов домашних хозяйств и дневниковых записях о произведенных расходах, которые ведутся членами обследуемых домашних хозяйств.

Генеральную совокупность при отборе составляют все типы домашних хозяйств за исключением коллективных домашних хозяйств (лиц, длительно находящихся в больницах, домах-интернатах для престарелых, школах-интернатах и др. институциональных заведениях, монастырях, религиозных общинах и прочих коллективных жилых помещениях).

Преступность - социально-правовое явление, включающее преступления, совершенные на конкретной территории в течение определенного периода времени, и характеризующееся количественными и качественными показателями.

Зарегистрированное преступление - выявленное и официально взятое на учет органами внутренних дел общественно опасное деяние, предусмотренное уголовным законодательством.

Осужденные - лица, в отношении которых судами вынесены обвинительные приговоры, вступившие в законную силу

Жилищный фонд - совокупность всех жилых помещений, находящихся на территории области.

Жилым помещением признается изолированное помещение, которое является недвижимым имуществом и пригодно для постоянного проживания граждан.

образование

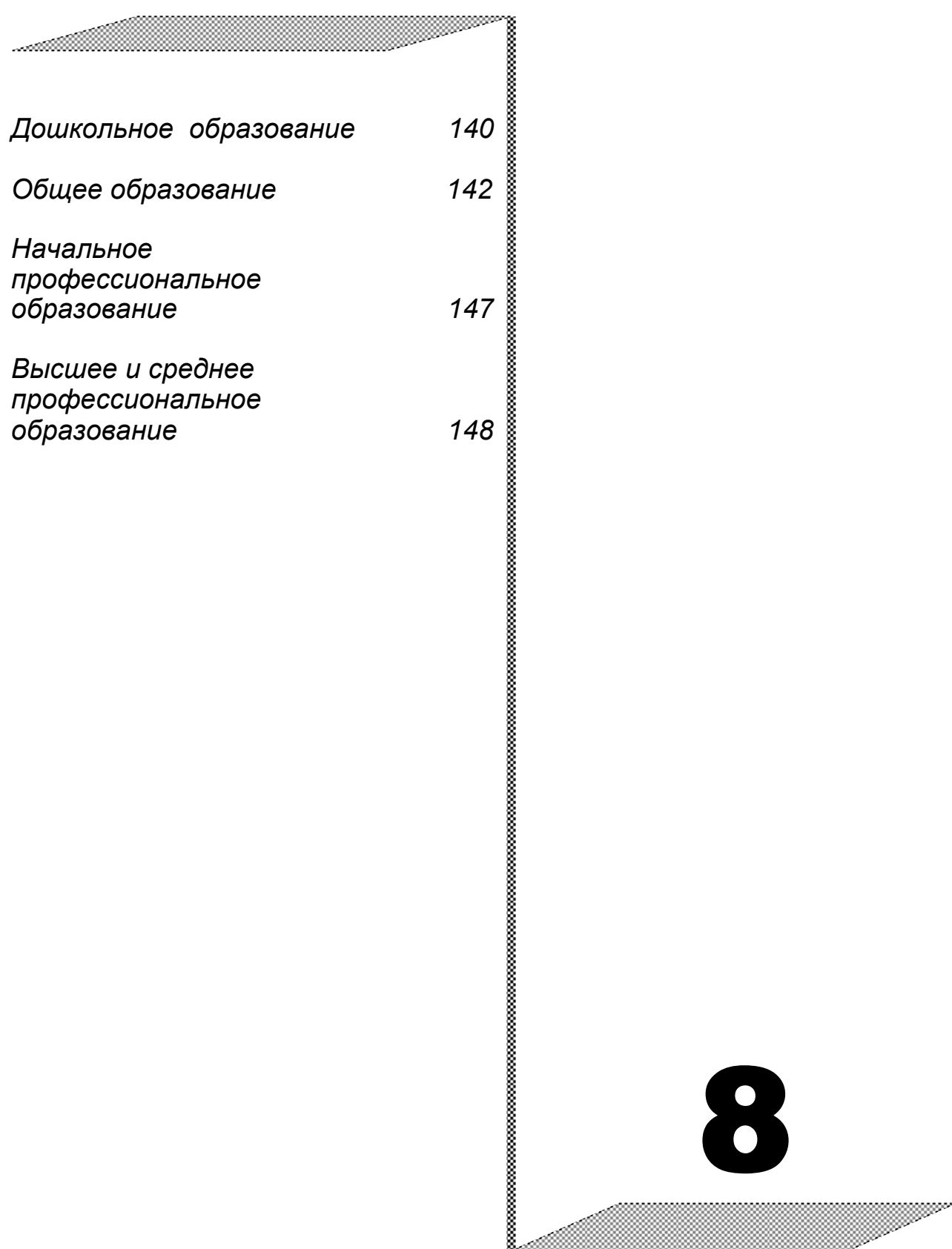

<i>Дошкольное образование</i>	<i>140</i>
<i>Общее образование</i>	<i>142</i>
<i>Начальное профессиональное образование</i>	<i>147</i>
<i>Высшее и среднее профессиональное образование</i>	<i>148</i>

8

Раздел содержит статистические данные о дошкольных образовательных учреждениях, общеобразовательных учреждениях, учебных заведениях начального, среднего и высшего профессионального образования, интернатных учреждениях для детей, учреждениях дополнительного образования детей. Статистические данные по интернатным учреждениям для детей, устройству детей и подростков, оставшихся без попечения родителей, учреждениям дополнительного образования детей получены от Комитета образования и науки Курской области.

ДОШКОЛЬНОЕ ОБРАЗОВАНИЕ

ДОШКОЛЬНЫЕ ОБРАЗОВАТЕЛЬНЫЕ УЧРЕЖДЕНИЯ (на конец года)

	2002	2003	2004	2005	2006	2007
Число дошкольных образовательных учреждений –						
всего	265	247	237	232	232	238
в том числе:						
в городах и поселках городского типа	153	154	151	151	150	151
в сельской местности	112	93	86	81	82	87
Численность воспитанников в дошкольных образовательных учреждениях – всего, человек	26079	25802	26119	26321	27183	27853
в том числе:						
в городах и поселках городского типа	22650	23021	23295	23492	24292	24836
в сельской местности	3429	2781	2824	2829	2891	3017
Охват воспитанников дошкольными образовательными учреждениями, процентов	43.9	44.5	44.8	44.7	45.9	46.5
в том числе:						
в городах и поселках городского типа	61.1	62.5	61.6	60.7	61.0	60.7
в сельской местности	15.3	13.2	13.7	14.0	14.9	15.9

Продолжение

	2002	2003	2004	2005	2006	2007
Число воспитанников, приходящихся на 100 мест в дошкольных образовательных учреждениях, человек	98	102	106	106	109	108
в том числе:						
в городах и поселках городского типа	109	112	114	116	118	114
в сельской местности	59	59	66	64	66	77

ИНТЕРНАТНЫЕ УЧРЕЖДЕНИЯ ДЛЯ ДЕТЕЙ
(на конец года)

	2002	2003	2004	2005	2006	2007
Число домов ребенка	1	1	1	1	1	1
в них детей, человек	137	142	154	157	151	144
Число детских домов	3	3	3	3	3	3
в них детей, человек	180	205	195	211	204	191
Число домов-интернатов для детей	1	1	1	1	2	2
в них детей, человек	174	182	184	187	188	168
Число школ-интернатов общего типа	7	7	7	7	7	8
в них детей, человек	1794	1747	1724	1701	1596	2043
Из числа школ-интернатов - школы-интернаты для детей-сирот и детей, оставшихся без попечения родителей	3	3	3	3	3	3
в них детей, человек	502	509	523	518	493	449
Число школ-интернатов для детей с отклонением в развитии	2	3	3	3	3	4
в них детей, человек	207	327	279	304	243	301

ОБЩЕЕ ОБРАЗОВАНИЕ

**ЧИСЛО ГОСУДАРСТВЕННЫХ И МУНИЦИПАЛЬНЫХ
ДНЕВНЫХ ОБЩЕОБРАЗОВАТЕЛЬНЫХ
УЧРЕЖДЕНИЙ**

(на начало учебного года)

	2002/03	2003/04	2004/05	2005/06	2006/07	2007/08
Число общеобразовательных учреждений	887	883	879	875	867	854
в том числе:						
в городах и поселках городского типа	149	150	149	148	148	147
в сельской местности	738	733	730	727	719	707
Из общего числа общеобразовательных учреждений:						
начальных	164	162	159	157	151	146
основных	266	265	262	259	258	251
средних (полных)	441	441	443	444	443	442
для детей с отклонениями в развитии и дивиантным поведением	16	15	15	15	15	15
Численность учащихся, тыс. человек	156.5	147.9	137.2	128.1	120.9	114.9
в том числе:						
в городах и поселках городского типа	100.8	95.8	89.1	83.7	79.5	76.1
в сельской местности	55.7	52.1	48.1	44.4	41.4	38.8
Численность учащихся по группам классов в ¹⁾ :						
1–4	48.0	46.3	44.2	42.2	40.6	39.9
5–9	79.3	73.3	67.8	62.9	58.7	55.8
10–11 (12)	24.5	24.1	21.3	19.3	18.0	15.5
для детей с отклонениями в развитии и дивиантным поведением	4.7	4.2	3.9	3.7	3.6	3.7
Численность учителей, тыс. человек	17.7	17.6	17.5	16.6	16.5	15.7

¹⁾ Без учащихся в специальных (коррекционных) образовательных учреждениях для обучающихся и воспитанников с отклонениями в развитии.

В 2007/2008 учебном году по программе 1 класса обучалось 1610 детей шестилетнего и 111 – пятилетнего возраста.

ГИМНАЗИИ И ЛИЦЕИ(из общего числа дневных общеобразовательных учреждений,
на начало учебного года)

	2002/03	2003/04	2004/05	2005/06	2006/07	2007/08
Число гимназий	6	7	7	7	6	6
в них учащихся, человек	5965	5376	5512	5344	4936	4750
Число лицеев	6	6	6	6	6	7
в них учащихся, человек	3789	3807	3577	3492	3347	3849

**СМЕННОСТЬ ЗАНЯТИЙ В ГОСУДАРСТВЕННЫХ И МУНИЦИПАЛЬНЫХ
ДНЕВНЫХ ОБЩЕОБРАЗОВАТЕЛЬНЫХ УЧРЕЖДЕНИЯХ¹⁾**

(на начало учебного года)

	2002/03	2003/04	2004/05	2005/06	2006/07	2007/08
Число общеобразовательных, учреждений, ведущих занятия в одну смену:						
единиц	690	696	687	687	700	694
в процентах от общего числа учреждений	79.2	80.2	79.5	79.9	82.2	82.7
в две-три смены:						
единиц	181	172	177 ²⁾	173 ²⁾	152 ²⁾	145 ²⁾
в процентах от общего числа учреждений	20.8	19.8	20.5	20.1	17.8	17.3
Численность учащихся, занимавшихся:						
в первую смену						
тыс. человек	126.2	119.8	113.8	108.2	103.4	99.0
в процентах от общей численности учащихся	83.6	83.8	85.7	87.2	88.4	89.2
во вторую и третью смены						
тыс. человек	24.9	23.2	19.0 ²⁾	15.8 ²⁾	13.6 ²⁾	11.9 ²⁾
в процентах от общей численности учащихся	16.4	16.2	14.3	12.8	11.6	10.8

¹⁾ Без специальных (коррекционных) образовательных учреждений для обучающихся и воспитанников с отклонениями в развитии.²⁾ Общеобразовательных учреждений, ведущих занятия в три смены, не было.

**ГОСУДАРСТВЕННЫЕ И МУНИЦИПАЛЬНЫЕ ВЕЧЕРНИЕ (СМЕННЫЕ)
ОБЩЕОБРАЗОВАТЕЛЬНЫЕ УЧРЕЖДЕНИЯ**
(на начало учебного года)

	2002/03	2003/04	2004/05	2005/06	2006/07	2007/08
Число учреждений	13	14	14	14	14	14
В них учащихся, человек	2166	2116	1939	1928	1860	1888
в том числе в классах:						
1–9	796	698	723	728	632	635
10–16	1370	1418	1216	1200	1228	1253
Численность учителей, человек	351	322	283	283	253	263
Из них имеют основную работу в вечерних школах	129	115	117	137	132	115

**ВЫПУСК УЧАЩИХСЯ ГОСУДАРСТВЕННЫМИ И МУНИЦИПАЛЬНЫМИ
ОБЩЕОБРАЗОВАТЕЛЬНЫМИ УЧРЕЖДЕНИЯМИ**
(человек)

	2002	2003	2004	2005	2006	2007
Численность учащихся, получивших аттестат об основном общем образовании, всего	19057	17462	16936	16085	14401	12848
в том числе по окончании:						
дневных общеобразовательных учреждений	18648	17019	16529	15709	14027	12548
вечерних общеобразовательных учреждений	409	443	407	376	374	300
Численность учащихся, получивших аттестат о среднем (полном) общем образовании, всего	11739	12226	12986	11267	10100	9543
в том числе по окончании:						
дневных общеобразовательных учреждений	11011	11535	12281	10692	9536	9003
вечерних общеобразовательных учреждений	728	691	705	575	564	540

**ЧИСЛЕННОСТЬ УЧИТЕЛЕЙ ДНЕВНЫХ ГОСУДАРСТВЕННЫХ И
МУНИЦИПАЛЬНЫХ ОБЩЕОБРАЗОВАТЕЛЬНЫХ
УЧРЕЖДЕНИЙ ПО УРОВНЮ ОБРАЗОВАНИЯ¹⁾**

(на 1 октября 2007 г.)

	Числен- ность учителей (без сов- местите- лей), человек	Из них имеют образование, процентов				Удельный вес числен- ности жен- щин в общей численности учителей и руководите- лей общеоб- разователь- ных учреж- дений, процентов
		высшее профес- сиональ- ное	неполное высшее профес- сиональ- ное	среднее педаго- гическое	среднее профес- сиональ- ное (непе- дагогичес- кое) и среднее (полное) общее	
Все учителя (включая руководителей общеобразовательных учреждений) ²⁾	15047	80.9	1.7	15.4	2.0	85.1
из них:						
директора общеобразова- тельных учреждений:						
основных	251	98.4	0.4	1.2	-	67.7
средних (полных)	442	100.0	-	-	-	61.5
заместители директоров общеобразовательных учреждений:						
основных	143	93.7	0.7	4.9	0.7	88.8
средних (полных)	1072	98.2	0.7	1.1	-	95.1
учителя:						
1-4 классов	3594	62.5	1.9	34.5	1.1	98.4
5-11(12) классов	7212	92.2	1.7	5.3	0.8	87.1
музыки и пения, изобразительного искусства, черчения, физической культуры, трудового обучения	2322	60.0	2.3	29.2	8.5	59.6

¹⁾ По данным Комитета образования и науки Курской области.

²⁾ Руководители общеобразовательных учреждений, как правило, одновременно ведут преподавательскую работу.

**УЧРЕЖДЕНИЯ ДОПОЛНИТЕЛЬНОГО ОБРАЗОВАНИЯ ДЕТЕЙ
ПО ВИДАМ ОБРАЗОВАТЕЛЬНОЙ ДЕЯТЕЛЬНОСТИ**

(на конец года)

	2002	2003	2004	2005	2006	2007
Учреждения дополнительного образования ¹⁾ – всего	81	81	81	81	81	84
в том числе:						
центры внешкольной работы, дома (дворцы) для детей и подростков	47	48	48	48	48	47
в них:						
число объединений	3733	3746	3208	3985	3992	3904
число занимающихся, тыс. человек	49.1	48.0	40.3	50.6	52.9	54.7
станции юных техников, натуралистов, туристов	5	5	5	5	3	3
в них:						
число объединений	252	253	267	254	221	184
число занимающихся, тыс. человек	3.3	3.6	3.6	3.7	2.8	2.5
спортивные и туристско-краеведческие школы	29	28	28	28	30	34
в них:						
число объединений	946	937	806	805	978	1006
число занимающихся, тыс. человек	18.0	16.7	17.7	18.2	19.5	20.5
Детско-юношеские спортивные школы ²⁾	39	39	39	39	41	45
в них число занимающихся, тыс. человек	23.3	22.8	22.7	23.4	23.7	25.7
Детские музыкальные, художественные школы и школы искусств ³⁾	47	47	47	47	47	47
в них учащихся, тыс. человек	13.4	13.5	13.6	13.8	14.4	14.6

¹⁾ По данным Комитета образования и науки Курской области.

²⁾ По данным Комитета по физической культуре и спорту Курской области.

³⁾ По данным Комитета по культуре Курской области.

НАЧАЛЬНОЕ ПРОФЕССИОНАЛЬНОЕ ОБРАЗОВАНИЕ

УЧРЕЖДЕНИЯ НАЧАЛЬНОГО ПРОФЕССИОНАЛЬНОГО ОБРАЗОВАНИЯ

	Число учреждений (на конец года)	Численность учащихся в них ¹⁾ , тыс. человек	Принято учащихся ¹⁾ , тыс. человек	Подготовлено (выпущено) квалифицированных рабочих ¹⁾ , тыс. человек
Учреждения начального профессионального образования				
2002	36	14.6	7.1	6.1
2003	34	13.5	6.9	6.1
2004	34	13.4	7.0	5.8
2005	33	13.5	7.3	6.6
2006	33	12.2	6.2	5.8
2007	34	11.7	6.1	5.7
в том числе:				
дневные учреждения	31	10.9	4.6	4.4
в них:				
отделения на базе основного общего образования	31	9.2	3.1	3.1
отделения на базе среднего (полного) общего образования	22	1.0	0.8	0.9
группы, в которых молодежь не получает среднего (полного) общего образования	17	0.7	0.7	0.4
вечерние (сменные) и другие учреждения	3	0.8	1.5	1.3

¹⁾ Включая образовательные заведения высшего и среднего профессионального образования, реализующие программу начального профессионального образования.

**ВЫСШЕЕ И СРЕДНЕЕ
ПРОФЕССИОНАЛЬНОЕ ОБРАЗОВАНИЕ**

**ГОСУДАРСТВЕННЫЕ
ВЫСШИЕ И СРЕДНИЕ СПЕЦИАЛЬНЫЕ УЧЕБНЫЕ ЗАВЕДЕНИЯ**
(на начало учебного года)

	2002/03	2003/04	2004/05	2005/06	2006/07	2007/08
Число высших учебных заведений	5	5	5	5	5	5
В них студентов - всего, человек ¹⁾	35347	37243	39402	42403	43219	44233
в том числе обучавшихся на отделениях:						
очных	19458	20727	22251	23043	23202	23523
очно-заочных (вечерних)	694	746	733	714	776	881
заочных	15134	15698	16360	18604	19218	19816
экстернат	61	72	58	42	23	13
На 10 000 человек населения приходилось студентов	287	307	329	358	369	381
Число средних специальных учебных заведений	28	29	28	29	30	30
В них студентов - всего, человек ¹⁾	19758	19624	20146	20500	20077	19510
в том числе обучавшихся на отделениях:						
очных	14968	14802	15390	15975	15832	15649
очно-заочных (вечерних)	979	994	882	827	957	853
заочных	3811	3828	3874	3683	3257	2942
экстернат	-	-	-	15	31	66
На 10 000 человек населения приходилось студентов	160	162	168	173	171	168

¹⁾ Включая филиалы.

На начало 2007/2008 учебного года статус колледжа имели 16 средних специальных учебных заведений, в которых обучалось 10512 студентов (в 2006/2007 учебном году соответственно: 17 и 10878).

**ПРИЕМ В ГОСУДАРСТВЕННЫЕ ВЫСШИЕ И СРЕДНИЕ СПЕЦИАЛЬНЫЕ
УЧЕБНЫЕ ЗАВЕДЕНИЯ ПО ВИДАМ ОБУЧЕНИЯ**
(человек)

	2002	2003	2004	2005	2006	2007
Принято студентов в высшие учебные заведения - всего	8878	9214	9106	10102	8870	9352
в том числе на отделения:						
очные	5011	5346	5602	5640	5223	5251
очно-заочные (вечерние)	162	191	138	219	82	65
заочные	3676	3655	3345	4230	3561	4035
экстернат	29	22	21	13	4	1
Принято студентов в средние специальные учебные заведения - всего	6368	6520	7130	6793	6211	6119
в том числе на отделения:						
очные	4912	5011	5713	5510	5076	5038
очно-заочные (вечерние)	298	368	229	249	300	213
заочные	1158	1141	1188	1019	820	853
экстернат	-	-	-	15	15	15

**ВЫПУСК СПЕЦИАЛИСТОВ ГОСУДАРСТВЕННЫМИ ВЫСШИМИ
И СРЕДНИМИ СПЕЦИАЛЬНЫМИ УЧЕБНЫМИ ЗАВЕДЕНИЯМИ
ПО ВИДАМ ОБУЧЕНИЯ**

	2002	2003	2004	2005	2006	2007
Выпущено специалистов высшими учебными заведениями - всего, человек	5958	5816	6684	5791	7686	8087
в том числе обучавшихся на отделениях:						
очных	3318	2849	3155	3646	4365	4221
очно-заочных (вечерних)	94	93	96	101	132	108
заочных	2530	2827	3382	2000	3155	3733
экстернат	16	47	51	44	34	25
На 10 000 человек населения выпущено специалистов	48	48	55	49	65	69
Выпущено специалистов средними специальными учебными заведениями - всего, человек	5489	5671	5567	5018	5331	5229

	Продолжение					
	2002	2003	2004	2005	2006	2007
в том числе обучавшихся на отделениях:						
очных	4310	4401	4287	3833	4144	4130
очно-заочных (вечерних)	239	258	249	238	238	252
заочных	940	1012	1031	947	949	844
экстернат	-	-	-	-	-	3
На 10 000 человек населения выпущено специалистов	44	46	46	42	45	45

В 2007 г. из 2542 специалистов, окончивших очные отделения вузов, 1758 (69.2%) получили направление на работу, в 2006 г. - 1790 (68.2%); из 2982 специалистов, окончивших средние специальные учебные заведения, 974 (32.7%) получили направление на работу, в 2006 г. - 968 (31.9%).

**ОСНОВНЫЕ ПОКАЗАТЕЛИ
ПО НЕГОСУДАРСТВЕННЫМ ВЫСШИМ УЧЕБНЫМ ЗАВЕДЕНИЯМ**
(на начало учебного года)

	2002/03	2003/04	2004/05	2005/06	2006/07	2007/08
Число учебных заведений	6	8	8	8	9	9
В них студентов, человек ¹⁾	11619	13516	13303	15800	15746	21211
в том числе:						
обучавшихся на отделениях:						
очных	3206	3959	3789	3986	4263	3564
очно-заочных (вечерних)	2	26	53	76	113	201
заочных	8411	9531	9461	11738	11370	17446
Принято студентов - всего, человек	3630	4524	3391	3395	3247	4794
Выпущено специалистов - всего, человек	699	1692	2373	2793	3318	3753
Численность профессорско- преподавательского персонала - всего, человек	756	726	871	926	929	861
в том числе имеют ученую степень:						
доктора наук	61	57	63	82	81	78
кандидата наук	350	344	405	449	480	456
Из общей численности – численность преподавателей, работавших на условиях штатного совместительства	509	451	500	554	412	410

¹⁾ Включая филиалы.

Здравоохранение

<i>Лечебно-профилактическая помощь населению</i>	152
<i>Заболеваемость населения</i>	159
<i>Инвалидность населения</i>	170
<i>Методологические пояснения</i>	172

В разделе приведены данные (вне зависимости от подчиненности и формы собственности) о сети и деятельности учреждений здравоохранения расположенных на территории Курской области и медицинских кадрах. Содержится статистическая информация, полученная на основе ежегодных статистических форм, представленных учреждениями Минздравсоцразвития России, характеризующая показатели заболеваемости населения (общей и по отдельным болезням), а также сведения об инвалидности населения.

ЛЕЧЕБНО-ПРОФИЛАКТИЧЕСКАЯ ПОМОЩЬ НАСЕЛЕНИЮ

МЕДИЦИНСКИЕ УЧРЕЖДЕНИЯ

(на конец года)

	2002	2003	2004	2005	2006	2007
Число больничных учреждений	94	85	86	86	87	60 ¹⁾
Число больничных коек -						
всего	14262	14055	13702	13445	13336	11805 ¹⁾
на 10 000 человек населения	115.8	115.7	114.3	113.6	113.9	101.6
Число врачебных амбулаторно-поликлинических учреждений	195	197	219	208	217	136 ¹⁾
Мощность амбулаторно-поликлинических учреждений,						
посещений в смену	26138	26479	25386	26722	27796	28087
на 10 000 человек населения	212.3	218.0	211.7	225.7	237.4	241.6
Число фельдшерско-акушерских пунктов	783	779	780	781	758	705
Численность врачей всех специальностей -						
всего, человек	5932	5993	5782	5891	5905	6112
на 10 000 населения	48.2	49.3	48.2	49.8	50.4	52.6
Численность среднего медицинского персонала -						
всего, человек	13895	13637	13325	13630	13397	13438
на 10 000 населения	112.9	112.3	111.1	115.1	114.4	115.6

¹⁾ Снижение связано с изменением методологии учета Комитетом здравоохранения Курской области.

**ЧИСЛЕННОСТЬ ВРАЧЕЙ ПО ОТДЕЛЬНЫМ
СПЕЦИАЛЬНОСТЯМ**

	2002	2003	2004	2005	2006	2007
	Человек					
Численность врачей - всего	5932	5993	5782	5891	5905	6112
из них:						
терапевтов	1551	1654	1534	1547	1628	1624
хирургов	658	733	681	673	693	690
акушеров-гинекологов	371	357	344	347	358	360
педиатров	492	471	455	454	455	451
офтальмологов	135	136	136	135	137	143
отоларингологов	119	115	116	129	134	131
неврологов	218	218	228	229	245	250
психиатров и наркологов	228	223	240	244	252	251
фтизиатров	73	77	80	82	88	88
дерматовенерологов	116	117	118	128	129	147
рентгенологов и радиологов	163	167	166	166	168	165
врачей по лечебной физкультуре и спорту	31	28	31	32	27	26
стоматологов	277	293	287	303	299	311
	На 10 000 человек населения					
Численность врачей - всего	48.2	49.3	48.2	49.8	50.4	52.6
из них:						
терапевтов	12.6	13.6	12.8	13.1	13.9	14.0
хирургов	5.3	6.0	5.7	5.7	5.9	5.9
акушеров-гинекологов ¹⁾	5.5	5.4	5.3	5.4	5.6	5.7
педиатров ²⁾	26.1	26.3	26.6	27.6	28.4	28.5
офтальмологов	1.1	1.1	1.1	1.1	1.2	1.2
отоларингологов	1.0	0.9	1.0	1.1	1.1	1.1
неврологов	1.8	1.8	1.9	1.9	2.1	2.2
психиатров и наркологов	1.9	1.8	2.0	2.1	2.2	2.2
фтизиатров	0.6	0.6	0.7	0.7	0.8	0.8
дерматовенерологов	0.9	1.0	1.0	1.1	1.1	1.3
рентгенологов и радиологов	1.3	1.4	1.4	1.4	1.4	1.4
врачей по лечебной физкультуре и спорту	0.3	0.2	0.3	0.3	0.2	0.2
стоматологов	2.3	2.4	2.4	2.6	2.6	2.7

¹⁾ На 10 000 женщин.

²⁾ На 10 000 детей в возрасте 0-14 лет.

**ЧИСЛЕННОСТЬ СРЕДНЕГО МЕДИЦИНСКОГО
ПЕРСОНАЛА ПО ОТДЕЛЬНЫМ СПЕЦИАЛЬНОСТЯМ**

	2002	2003	2004	2005	2006	2007
	Человек					
Численность среднего медицинского персонала - всего	13895	13637	13325	13630	13397	13438
из них:						
фельдшеры	1538	1151	1170	1128	1108	1052
акушерки	807	759	764	743	727	714
медицинские сестры	8919	9106	8859	9001	9191	9260
лаборанты, медицинские						
лабораторные техники	1052	1032	1006	1084	988	987
рентгенолаборанты	260	264	264	265	281	274
зубные врачи	296	302	283	295	307	329
	На 10 000 человек населения					
Численность среднего медицинского персонала - всего	112.9	112.3	111.1	115.1	114.4	115.6
из них:						
фельдшеры	12.5	9.5	9.8	9.5	9.5	9.0
акушерки ¹⁾	12.1	11.5	11.7	11.5	11.4	11.2
медицинские сестры	72.4	75.0	73.9	76.0	78.5	79.7
лаборанты, медицинские						
лабораторные техники	8.5	8.5	8.4	9.2	8.4	8.5
рентгенолаборанты	2.1	2.2	2.2	2.2	2.4	2.4
зубные врачи	2.4	2.5	2.4	2.5	2.6	2.8

¹⁾ На 10 000 женщин.

Численность среднего медицинского персонала на одного врача в 2007 г. составила 2.2 человека.

ЧИСЛО БОЛЬНИЧНЫХ КОЕК ПО СПЕЦИАЛИЗАЦИИ

	2002	2003	2004	2005	2006	2007
	Единиц					
Число больничных коек, всего	14262	14055	13702	13445	13336	11805
из них:						
терапевтических	2939	2735	2794	2630	2790	2740
хирургических	2413	2366	2310	2207	2203	2211
онкологических	275	290	278	283	275	275
гинекологических	658	645	618	591	596	598
туберкулезных	687	681	725	719	802	800
инфекционных	777	748	710	692	607	613
офтальмологических	237	237	237	230	218	220
отоларингологических	218	214	214	205	187	189
дерматовенерологических	123	113	112	96	92	86
психиатрических	1890	1830	1615	1627	1602	1600
наркологических	187	222	224	232	198	170
неврологических	826	877	818	856	806	806
для беременных женщин и рожениц	701	690	679	669	664	651
общих коек	494	185	101	95	117	149
	На 10 000 человек населения					
Число больничных коек	115.8	115.7	114.3	113.6	113.9	101.6
из них:						
терапевтических	23.9	22.5	23.3	22.2	23.8	23.6
хирургических	19.6	19.5	19.3	18.6	18.8	19.0
онкологических	2.2	2.4	2.3	2.4	2.3	2.4
гинекологических ¹⁾	9.8	9.8	9.5	9.1	9.3	9.4
туберкулезных	5.6	5.6	6.0	6.1	6.9	6.9
инфекционных	6.3	6.2	5.9	5.8	5.2	5.3
офтальмологических	1.9	2.0	2.0	1.9	1.9	1.9
отоларингологических	1.8	1.8	1.8	1.7	1.6	1.6
дерматовенерологических	1.0	0.9	0.9	0.8	0.8	0.7
психиатрических	15.4	15.1	13.5	13.7	13.7	13.8
наркологических	1.5	1.8	1.9	2.0	1.7	1.5
неврологических	6.7	7.2	6.8	7.2	6.9	6.9
для беременных женщин и рожениц ²⁾	21.8	21.5	21.4	21.3	21.5	21.4
общих коек	4.0	1.5	0.8	0.8	1.0	1.3

¹⁾ На 10 000 женщин.

²⁾ На 10 000 женщин в возрасте 15-49 лет.

ОБСЛУЖИВАНИЕ НАСЕЛЕНИЯ СКОРОЙ МЕДИЦИНСКОЙ ПОМОЩЬЮ

	2002	2003	2004	2005	2006	2007
Число станций (отделений) скорой медицинской помощи ¹⁾	44	41	42	40	43	43
Численность лиц, которым оказана помощь амбулаторно и при выездах:						
всего, тыс. человек	429	451	471	477	467	471
на 1000 человек населения	346.0	368.8	390.3	400.3	396.7	403.7

¹⁾ На конец года.

МЕДИЦИНСКАЯ ПОМОЩЬ ЖЕНЩИНАМ И ДЕТЯМ

	2002	2003	2004	2005	2006	2007
Число женских консультаций, детских поликлиник и амбулаторий и число учреждений, имеющих женские консультации и детские отделения	169	159	148	152	150	112
Число коек для беременных женщин и рожениц:						
единиц	701	690	679	669	664	651
на 10 000 женщин в возрасте 15-49 лет	21.8	21.5	21.4	21.3	21.5	21.4
Число коек для больных детей:						
единиц	1177	1333	1086	1066	997	988
на 10 000 детей в возрасте 0-14 лет	62.4	74.5	63.4	64.9	62.3	62.4

**ПРЕРЫВАНИЕ БЕРЕМЕННОСТИ (аборты)
ПО ВОЗРАСТНЫМ ГРУППАМ**

	2002	2003	2004	2005	2006	2007
Всего аборт, единиц	15904	14950	14630	12916	12409	11324
в том числе мини-аборт	7662	7902	7722	7242	6464	5607
Число аборт у женщин в возрасте, лет:						
до 15	9	8	-	4	4	2
15-19	1455	1525	1449	1383	1176	1092
20-34	11191	10583	10411	9255	8918	8137
35 лет и старше	3249	2834	2770	2274	2311	2093
Число аборт:						
на 1000 женщин в возрасте						
15-49 лет	49.3	46.6	45.9	41.0	39.9	37.0
в том числе:						
до 15	0.2	0.2	-	0.1	0.1	0.1
15-19	29.9	31.2	30.1	29.4	26.2	26.2
20-34	90.7	85.3	83.2	73.5	70.2	63.3
35 лет и старше	21.6	19.1	19.1	16.0	16.6	15.4
на 100 родов	151.0	138.1	134.6	125.8	117.8	96.7
Число аборт у первобеременных	1587	1456	1303	1006	1122	1052

**ОХВАТ ДЕТЕЙ В ДЕКРЕТИРОВАННОМ ВОЗРАСТЕ
ПРОФИЛАКТИЧЕСКИМИ ПРИВИВКАМИ**

	возраст	Вакцинация			Ревакцинация					
		удельный вес численности детей, которым сделана прививка в численности детей, состоящих на учете, процентов	2005	2006	2007	возраст	удельный вес численности детей, которым сделана прививка в численности детей, состоящих на учете, процентов	2005	2006	2007
Привито против:										
туберкулеза	новорожденные (30 дней)	98.0	96.8	97.8	-	-	-	-	-	-
дифтерии	12 месяцев	98.0	98.7	97.7	24 месяца	98.1	97.6	97.6		
коклюша	12 месяцев	98.0	97.6	97.6	24 месяца	97.9	97.6	97.6		
полиомиелита	12 месяцев	98.4	97.7	97.9	24 месяца	98.5	97.9	97.8		
кори	24 месяца	98.8	98.7	98.5	-	-	-	-		
эпидемического паротита	24 месяца	98.8	98.8	98.5	-	-	-	-		

**ПРОФИЛАКТИЧЕСКИЕ ОСМОТРЫ НАСЕЛЕНИЯ,
ПОДЛЕЖАЩЕГО ПЕРИОДИЧЕСКИМ ОСМОТРАМ**

	2002	2003	2004	2005	2006	2007
Всего осмотренных, тыс. человек:						
взрослых	174.0	163.3	144.8	144.4	139.9	121.6
подростков ¹⁾	26.9	23.3	25.0	25.6	21.8	18.8
детей	160.3	139.1	158.1	148.6	150.7	146.5
В процентах от численности подлежащих осмотрам:						
взрослых	86.0	85.2	84.8	85.8	90.5	90.8
подростков	93.3	94.6	97.3	96.2	96.3	95.7
детей	86.6	79.9	92.4	90.2	94.6	93.9

¹⁾ Без численности подростков-школьников 15-17 лет.

**РЕЗУЛЬТАТЫ ПРОФИЛАКТИЧЕСКИХ ОСМОТРОВ
ДЕТЕЙ В ВОЗРАСТЕ 0-14 ЛЕТ**

	2002	2003	2004	2005	2006	2007
Численность осмотренных детей - всего, тыс. человек	160.3	139.1	158.1	148.6	150.7	146.5
Выявлено при осмотре детей:						
с понижением остроты слуха, тыс. человек	0.3	0.2	0.2	0.2	0.2	0.2
в процентах от численности осмотренных	0.2	0.1	0.1	0.1	0.2	0.1
с понижением остроты зрения, тыс. человек	10.5	8.8	9.5	9.0	9.6	9.0
в процентах от численности осмотренных	6.6	6.3	6.0	6.1	6.4	6.1
с дефектами речи, тыс. человек	7.1	6.4	6.7	6.3	6.8	6.5
в процентах от численности осмотренных	4.4	4.6	4.2	4.2	4.5	4.4
со сколиозом, тыс. человек	3.9	3.4	4.2	3.8	4.6	3.8
в процентах от численности осмотренных	2.4	2.4	2.7	2.6	3.0	2.6
с нарушением осанки, тыс. человек	11.9	10.3	11.3	11.7	12.0	11.6
в процентах от численности осмотренных	7.4	7.4	7.1	7.9	8.0	7.9

ЗАБОЛЕВАЕМОСТЬ НАСЕЛЕНИЯ

ЗАБОЛЕВАЕМОСТЬ НАСЕЛЕНИЯ
ПО ОСНОВНЫМ КЛАССАМ БОЛЕЗНЕЙ(зарегистрировано больных с диагнозом,
установленным впервые в жизни)

	2002	2003	2004	2005	2006	2007
	Тыс. человек					
Все болезни - всего	846.0	830.0	783.9	754.5	745.9	667.3
из них:						
некоторые инфекционные и паразитарные болезни	42.6	49.0	48.2	38.5	36.4	33.3
новообразования	9.0	10.7	10.0	9.4	10.5	9.6
болезни крови, кроветворных органов и отдельные нарушения, вовлекающие иммунный механизм	2.9	2.6	2.5	2.0	2.3	2.4
болезни эндокринной системы, расстройства питания и нарушения обмена веществ	12.5	11.3	11.5	9.7	11.1	10.1
болезни нервной системы	12.6	11.7	12.4	13.2	11.9	11.1
болезни глаза и его придаточного аппарата	51.4	43.9	39.8	35.9	36.1	31.7
болезни уха и сосцевидного отростка	30.8	26.2	22.8	24.0	27.5	25.1
болезни системы кровообращения	18.1	20.8	24.7	21.1	29.6	20.5
болезни органов дыхания	314.8	315.9	290.6	280.7	275.0	266.8
болезни органов пищеварения	83.0	71.2	71.6	71.2	74.5	28.0
болезни кожи и подкожной клетчатки	49.2	52.9	48.3	42.4	42.9	49.4
болезни костно-мышечной системы и соединительной ткани	49.5	45.4	42.3	37.2	37.8	34.6
болезни мочеполовой системы	36.3	39.1	41.3	45.7	39.6	34.1
беременность, роды и послеродовой период	7.2	6.6	6.2	6.0	5.6	5.6
врожденные аномалии (пороки развития), деформации и хромосомные нарушения	1.9	1.6	1.3	1.8	1.5	1.8
травмы, отравления и некоторые другие последствия воздействия внешних причин	91.1	96.6	87.6	90.3	77.7	77.1

	Продолжение					
	2002	2003	2004	2005	2006	2007
	На 1000 человек населения					
Все болезни - всего	682.4	678.8	649.6	633.2	633.6	572.0
из них:						
некоторые инфекционные и паразитарные болезни	34.4	40.1	39.9	32.3	30.9	28.5
новообразования	7.3	8.8	8.3	7.9	8.9	8.2
болезни крови, кроветворных органов и отдельные нарушения, вовлекающие иммунный механизм	2.3	2.1	2.1	1.7	2.0	2.0
болезни эндокринной системы, расстройства питания и нарушения обмена веществ	10.1	9.3	9.6	8.1	9.4	8.7
болезни нервной системы	10.2	9.6	10.3	11.1	10.1	9.5
болезни глаза и его придаточного аппарата	41.5	35.9	32.9	30.2	30.7	27.1
болезни уха и сосцевидного отростка	24.9	21.5	18.9	20.2	23.4	21.5
болезни системы кровообращения	14.6	17.0	20.4	17.7	25.1	17.5
болезни органов дыхания	253.9	258.3	240.8	235.6	233.6	228.7
болезни органов пищеварения	66.9	58.2	59.3	59.7	63.3	24.0
болезни кожи и подкожной клетчатки	39.6	43.3	40.0	35.6	36.5	42.4
болезни костно-мышечной системы и соединительной ткани	39.9	37.2	35.1	31.3	32.1	29.6
болезни мочеполовой системы	29.3	32.0	34.2	38.4	33.7	29.2
беременность, роды и послеродовой период ¹⁾	22.3	20.4	19.6	19.2	18.1	18.2
врожденные аномалии (пороки развития), деформации и хромосомные нарушения	1.6	1.3	1.1	1.5	1.3	1.5
травмы, отравления и некоторые другие последствия воздействия внешних причин	73.5	79.0	72.6	75.7	66.0	66.1

¹⁾ На 1000 женщин в возрасте 15-49 лет.

**ЗАБОЛЕВАЕМОСТЬ
ОТДЕЛЬНЫМИ ИНФЕКЦИОННЫМИ БОЛЕЗНЯМИ**
(число зарегистрированных случаев заболевания)

	2002	2003	2004	2005	2006	2007
	Всего, случаев					
Острые кишечные инфекции	3553	3570	3344	3906	3374	4137
Брюшной тиф и паратифы А, В, С	1	2	-	-	-	-
Другие сальмонеллезные инфекции	224	245	213	198	235	299
Скарлатина	237	223	231	233	176	263
Дифтерия	1	-	-	4	-	-
Коклюш	7	15	41	8	15	28
Корь	-	-	-	8	157	-
Острые инфекции верхних дыхательных путей, тыс.	190.4	194.3	193.9	188.0	176.6	174.2
Грипп, тыс.	8.8	24.6	2.1	1.8	0.6	0.4
Вирусные гепатиты (острые и хронические заболевания)	1063	539	453	594	522	386
Менингококковая инфекция	25	40	22	31	32	20
Педикулёз	1290	1088	1127	994	836	949
Чесотка	2417	2259	2445	1892	1795	1532
Ветряная оспа	4304	4124	4178	3991	5493	4341
	На 100 000 человек населения					
Острые кишечные инфекции	286.6	292.0	277.1	327.8	286.6	354.6
Брюшной тиф и паратифы А, В, С	0.1	0.2	-	-	-	-
Другие сальмонеллезные инфекции	18.1	20.0	17.7	16.6	20.0	25.6
Скарлатина	19.1	18.2	19.1	19.6	14.9	22.5
Дифтерия	0.1	-	-	0.3	-	-
Коклюш	0.6	1.2	3.4	0.7	1.3	2.4
Корь	-	-	-	0.7	13.3	-
Острые инфекции верхних дыхательных путей	15355.6	15891.6	16069.5	15776.0	14999.3	14931.6
Грипп	706.5	2015.7	174.5	148.9	51.6	34.5
Вирусные гепатиты (острые и хронические заболевания)	85.7	44.1	37.5	49.9	44.3	33.1
Менингококковая инфекция	2.0	3.3	1.8	2.6	2.7	1.7
Педикулёз	104.0	89.0	93.4	83.4	71.0	81.3
Чесотка	194.9	184.7	202.6	158.8	152.5	131.3
Ветряная оспа	347.1	337.3	346.2	335.0	466.6	372.1

По состоянию на 1 января 2008 г. на учете состоит 281 человек инфицированных вирусом иммунодефицита человека (ВИЧ), в том числе 1 ребенок в возрасте 0-7 лет.

**ЗАБОЛЕВАЕМОСТЬ
ЗЛОКАЧЕСТВЕННЫМИ НОВООБРАЗОВАНИЯМИ**

	2002	2003	2004	2005	2006	2007
Выявлено больных с диагнозом, установленным впервые в жизни:						
всего, человек	4296	3969	4108	4157	4280	4291
на 100 000 человек населения	346.5	324.6	340.4	348.9	363.5	367.8
Численность больных, состоящих на учете в лечебно-профилактических учреждениях:						
всего, человек	21603	22489	23213	24029	24623	24815
на 100 000 человек населения	1754.8	1851.8	1935.8	2029.7	2103.2	2134.7

ЗАБОЛЕВАЕМОСТЬ АКТИВНЫМ ТУБЕРКУЛЕЗОМ

	2002	2003	2004	2005	2006	2007
Выявлено больных с диагнозом, установленным впервые в жизни:						
всего, человек	926	913	896	978	932	892
на 100 000 человек населения	74.7	74.7	74.2	82.1	79.2	76.5
в том числе с диагнозом туберкулеза органов дыхания:						
всего, человек	874	876	868	942	904	866
на 100 000 человек населения	70.5	71.6	71.9	79.1	76.8	74.2
Численность больных, состоящих на учете в лечебно-профилактических учреждениях:						
всего, человек	2696	2577	2353	2384	2286	2255
на 100 000 человек населения	219.0	212.2	196.2	201.4	195.3	194.0

В 2007 г. 39 % больных с диагнозом туберкулеза органов дыхания имели запущенную форму заболевания.

**ЗАБОЛЕВАЕМОСТЬ БОЛЕЗНЯМИ, ПЕРЕДАВАЕМЫМИ
ПРЕИМУЩЕСТВЕННО ПОЛОВЫМ ПУТЕМ**

	2002	2003	2004	2005	2006	2007
Выявлено больных с диагнозом, установленным впервые в жизни:						
сифилис						
всего, человек	1618	1466	1383	1127	1084	1186
на 100 000 человек населения	130.5	119.9	114.6	94.6	92.1	101.7
гонорея						
всего, человек	1433	1249	1040	890	762	769
на 100 000 человек населения	115.6	102.1	86.2	74.7	64.7	65.9
Численность больных сифилисом, состоящих на учете в лечебно- профилактических учреждениях:						
всего, человек	7832	7916	6527	5848	4912	4461
на 100 000 человек населения	636.2	651.8	544.3	494.0	419.6	383.8

**ЗАБОЛЕВАЕМОСТЬ ПСИХИЧЕСКИМИ РАССТРОЙСТВАМИ
И РАССТРОЙСТВАМИ ПОВЕДЕНИЯ, СВЯЗАННЫМИ
С УПОТРЕБЛЕНИЕМ ПСИХОАКТИВНЫХ ВЕЩЕСТВ**

	2002	2003	2004	2005	2006	2007
Взято под наблюдение больных с диагнозом, установленным впервые в жизни:						
алкоголизм и алкогольные психозы						
всего, человек	2146	2313	2381	2475	2461	2172
на 100 000 человек населения	173.1	189.2	197.3	207.7	209.0	186.2
наркомания и токсикомания						
всего, человек	91	67	176	270	404	507
на 100 000 человек населения	7.3	5.5	14.6	22.7	34.3	43.5
Численность больных, состоящих на учете в лечебно- профилактических учреждениях с диагнозом:						
алкоголизм и алкогольные психозы						
всего, человек	21221	21211	20947	20871	21409	21365
на 100 000 человек населения	1723.7	1746.5	1746.9	1762.9	1828.7	1837.9
наркомания и токсикомания						
всего, человек	640	636	741	966	1303	1855
на 100 000 человек населения	52.0	52.4	61.8	81.6	111.3	159.6

В 2007 г. на профилактический учет было взято в связи с употреблением с вредными последствиями алкоголя - 1495 человек, наркотических веществ – 713 и ненаркотических веществ - 40 человек.

**ЗАБОЛЕВАЕМОСТЬ ПСИХИЧЕСКИМИ РАССТРОЙСТВАМИ
И РАССТРОЙСТВАМИ ПОВЕДЕНИЯ**

	2002	2003	2004	2005	2006	2007
Взято под наблюдение больных с диагнозом, установленным впервые в жизни:						
всего, человек	846	837	732	743	686	626
на 100 000 человек населения	68.2	68.5	60.7	62.4	58.3	53.7
из них с диагнозом:						
психозы						
всего, человек	305	264	262	290	305	209
на 100 000 человек населения	24.6	21.6	21.7	24.3	25.9	17.9
в том числе шизофрения						
всего, человек	144	134	132	139	153	81
на 100 000 человек населения	11.6	11.0	10.9	11.7	13.0	6.9
психические расстройства непсихотического характера						
всего, человек	222	233	238	227	188	200
на 100 000 человек населения	17.9	19.1	19.7	19.1	16.0	17.1
умственная отсталость						
всего, человек	319	340	232	226	193	217
на 100 000 человек населения	25.7	27.8	19.2	19.0	16.4	18.6
Обратилось больных за консультативно-лечебной помощью:						
всего, человек	4511	3849	3433	3128	3018	2767
на 100 000 человек населения	363.8	314.8	284.5	262.5	256.3	237.2
Численность больных, состоящих на учете в лечебно-профилактических учреждениях:						
всего, человек	18463	18446	18497	18442	18457	18258
на 100 000 человек населения	1499.7	1518.9	1542.5	1557.8	1576.5	1570.6
из них с диагнозом:						
психозы						
всего, человек	7883	7751	7674	7547	7560	7365
на 100 000 человек населения	640.3	638.2	640.0	637.5	645.8	633.6
в том числе шизофрения						
всего, человек	5635	5542	5484	5417	5415	5260
на 100 000 человек населения	457.7	456.3	457.3	457.6	462.5	452.5
психические расстройства непсихотического характера						
всего, человек	3930	3938	3972	3986	3893	3840
на 100 000 человек населения	319.2	324.3	331.2	336.7	332.5	330.3
умственная отсталость						
всего, человек	6650	6757	6851	6909	7004	7053
на 100 000 человек населения	540.2	556.4	571.3	583.6	598.3	606.7
Численность больных, которым оказывается консультативно-лечебная помощь:						
всего, человек	12215	12247	12067	12031	11635	11447
на 100 000 человек населения	992.2	1008.4	1006.3	1016.2	993.8	984.7

ЗАБОЛЕВАЕМОСТЬ ЖЕНЩИН ОТДЕЛЬНЫМИ БОЛЕЗНЯМИ

	2002	2003	2004	2005	2006	2007
Зарегистрировано больных с диагнозом, установленным впервые в жизни:						
злокачественные новообразования	2183	2025	2135	2155	2207	2258
в том числе:						
молочной железы	395	430	424	430	388	396
шейки и тела матки, плаценты	277	264	264	294	283	312
яичника	119	96	117	87	102	92
активный туберкулез	201	191	168	207	210	227
алкоголизм и алкогольный психоз	324	328	348	332	364	439
эрозия и эктропион шейки матки	3671	3332	3373	4684	3783	3111
расстройства менструаций	1659	1955	3420	3715	2821	2977
бесплодие	290	201	211	573	421	476
беременность, роды и послеродовой период	7207	6560	6235	6049	5643	5580
На 100 000 женщин:						
злокачественные новообразования	324.4	304.6	325.0	331.8	343.3	354.0
в том числе:						
молочной железы	58.7	64.7	64.5	66.2	60.4	62.1
шейки и тела матки, плаценты	41.2	39.7	40.2	45.3	44.0	48.9
яичника	17.7	14.4	17.8	13.4	15.9	14.4
активный туберкулез	29.9	28.7	25.6	31.9	32.7	35.6
алкоголизм и алкогольный психоз	48.1	49.3	53.0	51.1	56.6	68.8
эрозия и эктропион шейки матки	545.5	501.3	513.5	721.1	588.5	487.8
расстройства менструаций	246.5	294.1	520.6	571.9	438.9	466.8
бесплодие	43.1	30.2	32.1	88.2	65.5	74.6
беременность, роды и послеродовой период ¹⁾	2234.8	2043.8	1956.7	1918.8	1814.9	1823.5

¹⁾ На 100 000 женщин в возрасте 15-49 лет.

**СОСТОЯНИЕ ЗДОРОВЬЯ БЕРЕМЕННЫХ, РОЖЕНИЦ,
РОДИЛЬНИЦ И НОВОРОЖДЕННЫХ¹⁾**

	2002	2003	2004	2005	2006	2007
Численность женщин, закончивших беременность, человек	9408	9517	9465	9156	9542	10913
в том числе:						
родами в срок	8766	8944	8899	8567	8890	10189
преждевременными родами	290	260	280	299	286	277
самопроизвольными и по медицинским показаниям	352	313	286	290	366	447
Из числа закончивших беременность страдали, процентов:						
анемией	37.2	32.7	34.6	35.7	33.6	28.5
болезнями системы кровообращения	5.0	8.2	7.5	5.3	11.4	10.2
сахарным диабетом	0.1	0.1	0.0	0.2	0.1	0.1
отеками, протеинурией и гипертензивными расстройствами	16.4	18.3	18.3	21.2	21.3	18.7
болезнями мочеполовой системы	15.9	15.8	21.0	22.2	21.2	16.6
венозными осложнениями	2.7	2.9	2.8	2.6	3.1	3.0
Число заболеваний, осложнивших роды ²⁾ :						
анемия	231.7	253.4	198.0	194.7	146.9	163.5
болезни системы кровообращения	31.8	40.1	37.9	34.2	24.0	50.5
сахарный диабет	0.5	0.7	0.8	1.6	0.5	1.0
отеки, протеинурия и гипертензивные расстройства	124.3	167.3	180.7	182.6	155.1	202.0
болезни мочеполовой системы	103.1	104.0	122.4	147.3	124.9	147.1
венозные осложнения	14.9	17.0	9.3	10.7	10.6	15.5
кровотечение в последовом и послеродовом периоде	15.5	14.5	11.5	11.5	9.3	10.3
нарушения родовой деятельности	145.2	147.7	135.9	122.5	115.2	104.0
Родилось детей больными или заболели (массой тела 1000 г и более):						
всего, человек	4124	3939	4348	4472	4977	5231
в том числе с заболеваниями:						
врожденные аномалии	354	307	398	326	372	360
отдельные состояния, возникающие в перинатальном периоде	4475	4231	4700	5307	5838	6962
в процентах от числа родившихся	39.3	36.6	40.1	43.6	47.1	44.5
Из общего числа детей, родившихся живыми - недоношенные, человек	480	464	544	480	509	504

¹⁾ По данным Комитета здравоохранения Курской области.

²⁾ На 1000 родов.

**ЗАБОЛЕВАЕМОСТЬ ДЕТЕЙ В ВОЗРАСТЕ 0-14 ЛЕТ
ПО ОСНОВНЫМ КЛАССАМ БОЛЕЗНЕЙ**
(зарегистрировано больных с диагнозом, установленным впервые в жизни)

	2002	2003	2004	2005	2006	2007
	Тыс. человек					
Все болезни	301.6	296.0	286.0	268.3	256.9	247.3
из них:						
некоторые инфекционные и паразитарные болезни	16.1	14.9	14.6	11.7	11.3	11.1
новообразования	0.4	0.4	0.4	0.4	0.5	0.5
болезни крови, кроветворных органов и отдельные нарушения, вовлекающие иммунный механизм	1.8	1.6	1.8	1.3	1.6	1.6
болезни эндокринной системы, расстройства питания и нарушения обмена веществ	5.4	5.0	4.6	3.5	2.8	3.2
болезни нервной системы	5.4	4.6	4.6	6.3	4.5	4.6
болезни глаза и его придаточного аппарата	7.8	7.2	6.8	6.0	5.6	5.4
болезни уха и сосцевидного отростка	8.1	6.2	6.6	5.6	5.7	5.5
болезни системы кровообращения	1.4	1.3	1.2	1.2	1.2	1.0
болезни органов дыхания	164.7	167.6	162.9	148.7	143.6	145.2
болезни органов пищеварения	31.5	31.5	28.9	30.6	27.8	14.4
болезни кожи и подкожной клетчатки	13.5	14.5	13.5	12.2	12.1	13.3
болезни костно-мышечной системы и соединительной ткани	11.9	10.2	9.5	8.7	8.4	9.1
болезни мочеполовой системы	4.1	4.1	4.1	3.9	5.1	3.5
врожденные аномалии (пороки развития), деформации и хромосомные нарушения	1.3	1.1	1.0	1.1	1.2	1.4
травмы, отравления и некоторые другие последствия воздействия внешних причин	15.4	13.2	13.8	14.4	12.9	13.9

	Продолжение					
	2002	2003	2004	2005	2006	2007
На 100 000 человек						
Все болезни	155197.9	161140.4	163390.4	159930.6	158367.0	155319.7
в том числе:						
некоторые инфекционные и паразитарные болезни	8279.9	8090.9	8365.0	6975.3	6967.6	6969.2
новообразования	218.2	208.0	247.4	262.3	329.2	312.1
болезни крови, кроветворных органов и отдельные нарушения, вовлекающие иммунный механизм	911.0	862.9	1021.6	774.9	969.2	1014.3
болезни эндокринной системы, расстройства питания и нарушения обмена веществ	2759.6	2745.0	2614.1	2060.0	1751.0	1978.9
болезни нервной системы	2785.9	2496.8	2654.1	3783.9	2770.8	2872.6
болезни глаза и его придаточного аппарата	4013.9	3903.6	3891.1	3605.1	3443.4	3421.5
болезни уха и сосцевидного отростка	4165.2	3394.6	3768.8	3350.5	3538.4	3439.1
болезни системы кровообращения	701.0	729.5	695.9	724.8	736.8	623.0
болезни органов дыхания	84782.9	91220.2	93073.7	88657.9	88525.1	91193.2
болезни органов пищеварения	16239.2	17134.5	16499.3	18232.2	17146.8	9044.8
болезни кожи и подкожной клетчатки	6963.4	7904.1	7729.7	7248.9	7430.6	8364.7
болезни костно-мышечной системы и соединительной ткани	6144.1	5548.9	5440.1	5159.6	5173.5	5698.1
болезни мочеполовой системы	2112.2	2221.3	2346.7	2345.6	3117.9	2220.1
врожденные аномалии (пороки развития), деформации и хромосомные нарушения	649.0	607.0	557.1	652.7	749.7	903.7
травмы, отравления и некоторые другие последствия воздействия внешних причин	7906.3	7168.6	7877.1	8604.3	7960.2	8742.1

ИНВАЛИДНОСТЬ НАСЕЛЕНИЯ

ЧИСЛЕННОСТЬ ЛИЦ, ВПЕРВЫЕ ПРИЗНАННЫХ ИНВАЛИДАМИ

	2002	2003	2004	2005	2006	2007
Всего:						
человек	10896	10630	15151	18481	13398	9747
на 10 000 человек населения	87.9	86.9	125.5	155.1	113.8	83.6
В процентах от общей численности инвалидов:						
инвалиды I группы	12.4	12.0	12.3	11.3	10.7	9.6
инвалиды II группы	48.6	48.9	53.5	46.0	39.7	40.8
инвалиды III группы	39.0	39.1	34.2	42.7	49.6	49.6
Из общей численности инвалидов – инвалиды в трудоспособном возрасте:						
всего, человек	6442	6287	6073	6315	6071	5021
в процентах от общей численности инвалидов	59.1	59.1	40.1	34.2	45.3	51.5

**ЧИСЛЕННОСТЬ ДЕТЕЙ - ИНВАЛИДОВ В ВОЗРАСТЕ ДО 18 ЛЕТ,
ПОЛУЧАЮЩИХ СОЦИАЛЬНЫЕ ПЕНСИИ**

(на конец года)

	2002	2003	2004	2005	2006	2007
Всего, человек	5150	4988	4738	4751	4493	4294
На 10 000 детей	206.6	207.8	206.5	217.4	214.8	211.5

**СТАЦИОНАРНЫЕ УЧРЕЖДЕНИЯ СОЦИАЛЬНОГО ОБСЛУЖИВАНИЯ
ПРЕСТАРЕЛЫХ И ИНВАЛИДОВ**

(на конец года)

	2002	2003	2004	2005	2006	2007
Число учреждений для престарелых и инвалидов – взрослых	11	11	11	11	11	11
в них:						
мест проживающих, человек	2074	2074	2074	2074	2074	2074
проживающих, человек	1608	1584	1692	1701	1784	1836
Число учреждений для инвалидов - детей	1	1	1	1	2	2
в них:						
мест проживающих, человек	250	250	250	250	290	290
проживающих, человек	174	182	184	187	188	168

МЕТОДОЛОГИЧЕСКИЕ ПОЯСНЕНИЯ

В общую численность врачей включаются все врачи с высшим медицинским образованием, занятые в лечебных, санитарных организациях, учреждениях социального обеспечения, научно-исследовательских институтах, учреждениях, занятых подготовкой кадров, в аппарате органов здравоохранения и др.

В общую численность среднего медицинского персонала включаются все лица со средним медицинским образованием, занятые в лечебных, санитарных организациях, учреждениях социального обслуживания населения, дошкольных учреждениях, школах, домах ребенка и др., а также зубные врачи.

Больничные учреждения осуществляют медицинское обслуживание госпитализированных больных. В их число включаются больницы, медсанчасти и диспансеры со стационарами, и прочие учреждения, имеющие больничные койки. В больничных учреждениях подлежат учету больничные **койки на конец года**, оборудованные необходимым инвентарем и готовые принять больных, независимо от того, заняты они больными или нет.

В число врачебных учреждений, оказывающих амбулаторно-поликлиническую помощь населению, включаются все медицинские учреждения, которые ведут амбулаторный прием (поликлиники, амбулатории, диспансеры, поликлинические отделения больничных учреждений, врачебные здравпункты и др.).

Профилактическим осмотрам периодически подвергаются отдельные категории работников производственных предприятий с учетом условий

труда, работники коммунальных, детских, лечебно-профилактических и других учреждений, а также дети и подростки.

Национальный календарь прививок (схема проведения плановых прививок в России в установленные сроки) предусматривает проведение прививок против семи основных инфекционных болезней: туберкулеза, полиомиелита, дифтерии, коклюша, столбняка, кори, эпидемического паротита, шесть из которых (против туберкулеза, полиомиелита, коклюша, дифтерии, эпидемического паротита, кори) согласно Закону Российской Федерации "О санитарно-эпидемиологическом благополучии населения" являются обязательными. В соответствии с Национальным календарем прививок установлен **декретированный** возраст проведения начального курса прививок (вакцинация) и повторных прививок (ревакцинация).

Заболеваемость населения характеризуется числом больных, выявленных (или взятых под диспансерное наблюдение) в течение года при обращении в лечебно-профилактические учреждения или при профилактическом осмотре. Первичная заболеваемость регистрируется при установлении больному диагноза впервые в жизни.

Уровень заболеваемости определяется отношением числа больных с впервые в жизни установленным диагнозом к среднегодовой численности постоянного населения.

Для статистической разработки данных о заболеваемости населения применяется Международная статистическая классификация болезней и проблем, связанных со здоровьем (X пересмотр ВОЗ 1989 г.).

культура, отдых и туризм

<i>Культура</i>	174
<i>Отдых и туризм</i>	177
<i>Методологические пояснения</i>	180

10

В разделе представлена информация о деятельности учреждений культуры и искусства, сети санаториев и прочих учреждений отдыха.

КУЛЬТУРА

ОСНОВНЫЕ ПОКАЗАТЕЛИ КУЛЬТУРЫ

(на конец года)

	2002	2003	2004	2005	2006	2007
Число профессиональных театров	2	2	2	2	2	2
Численность зрителей:						
тыс. человек	156.8	161.4	123.1	139.3	161.4	182.6
в среднем на 1000 человек населения	126	132	102	117	137	157
Число музеев (включая филиалы)	21	31	32	32	31	31
в том числе:						
исторические	3	3	3	3	3	3
мемориальные	5	5	5	5	5	5
краеведческие	12	22	23	23	22	22
искусствоведческие	1	1	1	1	1	1
Число посещений музеев:						
тыс.	320.6	304.9	292.9	329.4	334.7	319.2
в среднем на 1000 человек населения	259	249	243	276	284	274
Число учреждений культурно-досугового типа	995	975	943	856	819	812
в том числе в сельской местности	879	818	795	769	732	728
Число общедоступных библиотек	839	837	833	828	741	791
Библиотечный фонд:						
тыс. экз.	12931	12996	12761	12677	12547	12201
в среднем на 1000 человек населения	10504	10701	10642	10708	10717	10495
Из общего числа библиотек:						
в сельской местности	712	711	712	710	623	677
в них библиотечный фонд, тыс. экз.	6516	6468	6612	6532	6120	6056
Число киноустановок с платным показом	557	549	517	510	487	477
в том числе в сельской местности	518	504	478	466	443	436
Число посещений киносеансов, тыс.	395.6	473.2	537.4	582.3	583.7	648.7
в том числе в сельской местности	149.2	154.5	173.3	185.9	185.5	225.3
Число посещений киносеансов						
в среднем на одного жителя	0.3	0.4	0.4	0.5	0.5	0.6
в том числе в сельской местности	0.3	0.3	0.4	0.4	0.4	0.5
Число мест в зрительных залах, тыс.	103.0	109.1	97.2	98.3	96.1	91.6

ПОКАЗАТЕЛИ РАБОТЫ ОБЩЕДОСТУПНЫХ БИБЛИОТЕК
(на конец года)

	2002			2003			2004		
	Всего	В том числе		Всего	В том числе		Всего	В том числе	
		в горо- дах и посел- ках го- родско- го типа	в сель- ской мест- ности		в горо- дах и посел- ках го- родско- го типа	в сель- ской мест- ности		в горо- дах и посел- ках го- родско- го типа	в сель- ской мест- ности
Библиотечный фонд, тыс. экз.	12931	6415	6516	12996	6468	6528	12761	6149	6612
Всего зарегистрированных пользователей, тыс. человек	749	382	367	722	366	356	646	338	308
Выдано экземпляров, тыс.	16466	8876	7590	15705	8655	7050	13671	7424	6247
Число экземпляров в среднем на одну библиотеку, тыс.	15.4	50.5	9.2	15.5	51.3	9.2	15.3	50.8	9.3
Число экземпляров в среднем на одного пользователя	17.3	16.8	17.8	18.0	17.1	19.0	19.8	18.2	21.5
Численность зарегистрированных пользователей в среднем на одну библиотеку, человек	893	3008	515	863	3008	482	776	2793	433
Число выданных экземпляров в среднем на одного пользователя	22.0	23.2	20.7	21.8	22.8	20.6	21.2	22.0	20.3
Обращаемость книжного фонда, раз	1.3	1.4	1.2	1.2	1.3	1.1	1.1	1.2	0.9

Продолжение

	2005		2006		2007						
	Всего	В том числе		Всего	В том числе		Всего	В том числе			
		в горо- дах и посел- ках го- родско- го типа	в сель- ской мест- ности		в горо- дах и посел- ках го- родско- го типа	в сель- ской мест- ности		в горо- дах и посел- ках го- родско- го типа	в сель- ской мест- ности		
Библиотечный фонд, тыс. экз.	12677	6145	6532	12547	6427	6120	12201	6145	6056		
Всего зарегистрированных пользователей, тыс. человек	617	325	292	612	329	283	598	321	277		
Выдано экземпляров, тыс.	13194	7271	5923	13160	7377	5783	12999	7272	5727		
Число экземпляров в среднем на одну библиотеку, тыс.	15.9	61.6	8.3	16.9	54.5	9.8	15.4	53.9	8.9		
Число экземпляров в среднем на одного пользователя	20.5	18.9	22.4	20.5	19.5	21.6	20.4	19.1	21.9		
Численность зарегистрированных пользователей в среднем на одну библиотеку, человек	745	2754	411	826	2788	454	756	2816	409		
Число выданных экземпляров в среднем на одного пользователя	21.4	22.4	20.3	21.5	22.4	20.4	21.7	22.7	20.6		
Обращаемость книжного фонда, раз	1.0	1.2	0.9	1.0	1.1	0.9	1.1	1.2	0.9		

ОТДЫХ И ТУРИЗМ

САНАТОРНО-КУРОРТНЫЕ ОРГАНИЗАЦИИ, ОРГАНИЗАЦИИ ОТДЫХА И ТУРИСТСКИЕ БАЗЫ (на конец года)

	2002	2003	2004	2005	2006	2007
Число санаторно-курортных организаций, организаций отдыха и туристских баз	20	18	18	18	18	18
в них коек (мест)	2446	2217	2718	2257	2267	2241
Число санаториев с лечением	8	9	8	8	8	8
в них коек	1103	1218	1168	1198	1198	1172
из числа санаториев с лечением – детские	2	2	2	2	2	2
в них коек	160	165	160	160	160	160
Число санаториев–профилакториев	7	5	5	6	6	6
в них коек	980	735	686	795	805	805
Число баз отдыха	4	4	4	4	4	4
в них мест	264	264	264	264	264	264
Туристские базы	1	-	1	-	-	-
в них мест	99	-	600	-	-	-

Примечание: койки (места) в учреждениях отдыха показаны в месяц максимального развертывания.

ДЕТСКИЕ ОЗДОРОВИТЕЛЬНЫЕ УЧРЕЖДЕНИЯ

	2002	2003	2004	2005	2006	2007
Число детских оздоровительных учреждений - всего	378	221	264	505	432	480
в том числе:						
загородные	25	25	25	25	25	22
санаторного типа	1	1	2	6	7	8
для школьников с дневным пребыванием	331	189	221	452	387	436
профильные, оборонно-спортивные, оздоровительно-спортивные и другие	3	4	4	18	8	11
труда и отдыха	18	2	12	4	5	3

178 КУЛЬТУРА, ОТДЫХ И ТУРИЗМ

	Продолжение					
	2002	2003	2004	2005	2006	2007
Численность детей, отдохнувших						
в них за лето – всего, человек	34456	26099	28359	52327	38184	43942
в том числе в учреждениях:						
загородных	13415	11778	10779	10790	9972	10316
санаторного типа	1160	1725	1697	2275	2693	3171
для школьников с дневным						
пребыванием	18250	11384	14371	35694	23253	27993
профильных, оборонно-						
спортивных, оздоровительно-						
спортивных и других	1007	952	872	3203	2106	2282
труда и отдыха	624	260	640	365	160	180

ГОСТИНИЦЫ И АНАЛОГИЧНЫЕ СРЕДСТВА РАЗМЕЩЕНИЯ

Годы	Число организаций	Их единовременная вместимость, мест	Численность размещенных лиц, человек
2002	32	1713	77232
2003	41	2917	85191
2004	46	2944	91705
2005 ¹⁾	51	3090	87857
2006 ¹⁾	51	3185	94023
2007 ¹⁾	48	2546	108825

¹⁾ Включая индивидуальных предпринимателей.

ЧИСЛО СПОРТИВНЫХ СООРУЖЕНИЙ

	2002	2003	2004	2005	2006	2007
Стадионы с числом мест для						
зрителей 1500 и более	13	14	14	16	16	16
Спортивные залы	573	601	594	597	599	630
Плавательные бассейны	21	25	26	28	30	37
Плоскостные спортивные						
сооружения (площадки и поля)	1099	1125	1142	1156	1159	1168

ОСНОВНЫЕ ПОКАЗАТЕЛИ ДЕЯТЕЛЬНОСТИ ТУРИСТСКИХ ФИРМ

	2002	2004	2005 ¹⁾	2006 ¹⁾	2007 ¹⁾
Число туристских фирм (на конец года)	12	15	21	29	30
в том числе занимались:					
туроператорской деятельностью	2	3	5	4	4
турагентской деятельностью	10	12	16	24	24
только экскурсионной деятельностью	1	2
Средняя численность работников (включая внешних совместителей и работников неиспичного состава) – всего, человек	70	79	85	104	112
Число реализованных населению туристских путевок, ед.	1829	2437	4274	4605	5002
в том числе:					
гражданам России по территории России	1319	1530	2220	2108	2128
гражданам России по зарубежным странам	508	907	2054	2497	2874
Стоимость реализованных населению туристских путевок – всего, тыс.руб.	13315	36775	70567	109653	155950
в том числе:					
гражданам России по территории России	6725	15625	29853	37387	58782
гражданам России по зарубежным странам	6549	21150	40714	72266	97168

**ЧИСЛЕННОСТЬ ТУРИСТОВ, ОБСЛУЖЕННЫХ
ТУРИСТСКИМИ ФИРМАМИ**
(человек)

	2002	2004	2005 ¹⁾	2006 ¹⁾	2007 ¹⁾
Обслужено туристов	3474	5896	10416	10241	13510
в том числе по странам:					
Российская Федерация	2229	3350	6134	4479	6398
страны СНГ	1043	1414	2069	2442	2243
Великобритания	10	8	2	3	11
Германия	1	2	35	20	21
Испания	23	20	70	48	89
Италия	2	14	33	45	61
Франция	5	2	12	28	75
Финляндия	1	-	33	30	47
Чехия	51	72	123
ОАЭ	8	26	38	75	115
Турция	99	656	923	1668	2135
Китай	2	23	30	38	57
Египет	34	316	639	1038	1581
Тунис	73	35	40
США, включая Гавайские острова	-	-	-	2	7
Таиланд	70	98	175
другие страны	17	37	111	84	198
комплексные туры	-	28	93	36	134

¹⁾ Включая индивидуальных предпринимателей.

МЕТОДОЛОГИЧЕСКИЕ ПОЯСНЕНИЯ

К числу **учреждений культурно-досугового типа** отнесены клубы, дворцы и дома культуры, центры культуры и досуга, дома творческих работников, дома учителя, врача, агронома, ученых, туриста, молодежи, музыкальной культуры, технического творчества, национальные культурные центры и другие виды досуговых учреждений, ориентированные на культурные интересы определенных профессиональных, национальных, половозрастных и других социально демографических категорий населения.

К числу **общедоступных** (публичных) **библиотек** отнесены библиотеки, имеющие универсальные книжные фонды и удовлетворяющие массовые запросы населения на литературу. При организациях, учреждениях, высших и средних специальных учебных заведениях, других учреждениях имеются также научные, учебные, технические и другие специальные библиотеки.

Санатории и пансионаты с лечением – лечебно-профилактические организации, оснащенные койками и обеспечивающие больным за определенный промежуток времени реабилитационное лечение, главным образом на основе использования целебных свойств природных лечебных факторов (климата, минеральных вод, лечебных грязей и других). Все они специализированные и могут быть одно- или многопрофильные. В сборнике приведены данные о койках (местах), готовых к приему больных, в месяц максимального разветывания.

Санатории-профилактории – лечебно-профилактические организации, оснащенные койками, действующие при организациях, обеспечивающие лечебно-оздоровительные мероприятия работникам без отрыва от производства, в свободное от работы время.

Базы отдыха - организации, предназначенные для отдыха, в которых отдыхающим на определенный срок обеспечены размещение и питание или только размещение. Такие организации могут функционировать в течение круглого года (круглогодичные) или в течение сезона (сезонные).

Под **туристской деятельностью** понимается туроператорская и турагентская деятельность, а также иная деятельность по организации путешествий.

Туроператорская деятельность – деятельность по формированию, продвижению и реализации туристского продукта, осуществляемая на основании лицензии юридическим лицом или индивидуальным предпринимателем.

Турагентская деятельность – деятельность по продвижению и реализации (продаже населению) туристского продукта, осуществляемая на основании лицензии юридическим лицом или индивидуальным предпринимателем.

Туристская путевка – документ, содержащий условия путешествия, подтверждающий факт оплаты туристского продукта и являющийся бланком строгой отчетности.

валовой региональный продукт и основные фонды

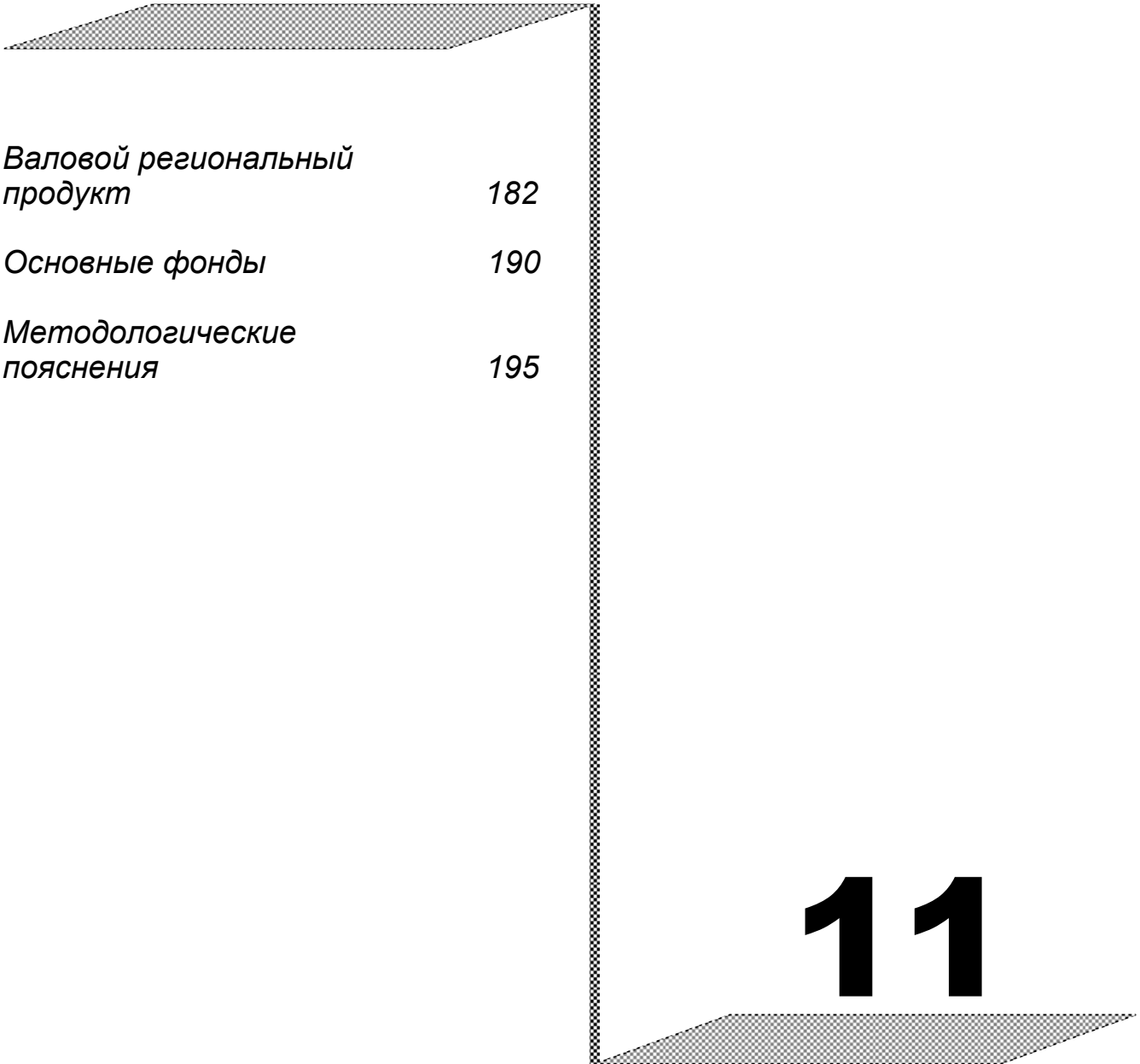

<i>Валовой региональный продукт</i>	182
<i>Основные фонды</i>	190
<i>Методологические пояснения</i>	195

ВАЛОВОЙ РЕГИОНАЛЬНЫЙ ПРОДУКТ¹⁾ОБЪЕМ И ДИНАМИКА ВАЛОВОГО РЕГИОНАЛЬНОГО ПРОДУКТА
(в основных ценах; миллионов рублей)

	2002	2003	2004	2005	2006
Валовой региональный продукт	45309.4	56383.1	76506.1	86624.9	100482.8
Валовой региональный продукт (в сопоставимых ценах), в процентах к предыдущему году	107.8	110.5	107.5	104.5	105.2
Индекс-дефлятор валового регионального продукта, в процентах к предыдущему году	112.3	113.1	130.5	109.1	110.2
Валовой региональный продукт на душу населения, руб.	36545.7	46109.9	63396.2	72702.2	85349.7

СЧЕТ ПРОИЗВОДСТВА

(в основных ценах; миллионов рублей)

	2002	2003	2004	2005	2006
Ресурсы					
Выпуск в основных ценах	96796.1	123857.2	152391.1	176927.7	220254.0
Использование					
Промежуточное потребление	51486.7	67474.1	75885.0	90302.8	119771.2
Валовой региональный продукт в основных ценах	45309.4	56383.1	76506.1	86624.9	100482.8

¹⁾ См. методологические пояснения.

**СЧЕТ ПРОИЗВОДСТВА ПО ВИДАМ
ЭКОНОМИЧЕСКОЙ ДЕЯТЕЛЬНОСТИ в 2004 г.**
(в основных ценах; миллионов рублей)

	Ресурсы	Использование	
	выпуск	промежуточное потребление	валовая добавленная стоимость
Всего	152391.1	75885.0	76506.1
в том числе по видам экономической деятельности:			
Сельское хозяйство, охота и лесное хозяйство	24117.6	11171.7	12945.9
Рыболовство, рыбоводство	14.7	7.7	7.0
Добыча полезных ископаемых	20486.3	5553.2	14933.1
Обрабатывающие производства	35355.7	26308.0	9047.7
Производство и распределение электроэнергии, газа и воды	19749.3	6046.5	13702.8
Строительство	8876.0	6037.9	2838.1
Оптовая и розничная торговля; ремонт автотранспортных средств, мотоциклов, бытовых изделий и предметов личного пользования	15355.8	9271.7	6084.1
Гостиницы и рестораны	288.0	191.8	96.2
Транспорт и связь	10787.2	5126.8	5660.4
Финансовая деятельность	97.3	7.6	89.7
Операции с недвижимым имуществом, аренда и предоставление услуг	3673.8	1267.7	2406.1
Государственное управление и обеспечение военной безопасности; обязательное социальное обеспечение	4813.4	1844.8	2968.6
Образование	4067.0	1161.8	2905.2
Здравоохранение и предоставление социальных услуг	3599.8	1391.2	2208.6
Предоставление прочих коммунальных, социальных и персональных услуг	1109.2	496.6	612.6

**СЧЕТ ПРОИЗВОДСТВА ПО ВИДАМ
ЭКОНОМИЧЕСКОЙ ДЕЯТЕЛЬНОСТИ в 2005 г.**
(в основных ценах; миллионов рублей)

	Ресурсы	Использование	
	выпуск	промежуточное потребление	валовая добавленная стоимость
Всего	176927.7	90302.8	86624.9
в том числе по видам экономической деятельности:			
Сельское хозяйство, охота и лесное хозяйство	26984.4	13933.5	13050.9
Рыболовство, рыбоводство	20.8	10.7	10.1
Добыча полезных ископаемых	21389.3	5811.2	15578.1
Обрабатывающие производства	38346.1	28078.0	10268.1
Производство и распределение электроэнергии, газа и воды	23780.8	8234.2	15546.6
Строительство	10606.7	7104.5	3502.2
Оптовая и розничная торговля; ремонт автотранспортных средств, мотоциклов, бытовых изделий и предметов личного пользования	19305.8	12142.7	7163.1
Гостиницы и рестораны	1110.1	745.2	364.9
Транспорт и связь	14140.1	6734.1	7406.0
Финансовая деятельность	156.6	7.4	149.2
Операции с недвижимым имуществом, аренда и предоставление услуг	5486.7	2252.1	3234.6
Государственное управление и обеспечение военной безопасности; обязательное социальное обеспечение	4999.3	991.6	4007.7
Образование	4405.9	1391.6	3014.3
Здравоохранение и предоставление социальных услуг	4864.9	2309.3	2555.6
Предоставление прочих коммунальных, социальных и персональных услуг	1330.2	556.7	773.5

**СЧЕТ ПРОИЗВОДСТВА ПО ВИДАМ
ЭКОНОМИЧЕСКОЙ ДЕЯТЕЛЬНОСТИ в 2006 г.**
(в основных ценах; миллионов рублей)

	Ресурсы	Использование	
	выпуск	промежуточное потребление	валовая добавленная стоимость
Всего	220254.0	119771.2	100482.8
в том числе по видам экономической деятельности:			
Сельское хозяйство, охота и лесное хозяйство	29742.5	15526.2	14216.3
Рыболовство, рыбоводство	23.7	13.0	10.7
Добыча полезных ископаемых	22312.7	11195.2	11117.5
Обрабатывающие производства	46554.9	34292.8	12262.1
Производство и распределение электроэнергии, газа и воды	26007.6	10593.6	15414.0
Строительство	12950.8	8583.1	4367.7
Оптовая и розничная торговля; ремонт автотранспортных средств, мотоциклов, бытовых изделий и предметов личного пользования	30617.7	19160.5	11457.2
Гостиницы и рестораны	1244.7	855.5	389.2
Транспорт и связь	17704.8	8501.5	9203.3
Финансовая деятельность	78.5	18.7	59.8
Операции с недвижимым имуществом, аренда и предоставление услуг	14262.0	5307.2	8954.8
Государственное управление и обеспечение военной безопасности; обязательное социальное обеспечение	6584.9	1382.8	5202.1
Образование	5191.8	1642.1	3549.7
Здравоохранение и предоставление социальных услуг	5287.5	1974.3	3313.2
Предоставление прочих коммунальных, социальных и персональных услуг	1689.9	724.7	965.2

**СТРУКТУРА ВАЛОВОГО РЕГИОНАЛЬНОГО ПРОДУКТА
ПО ВИДАМ ЭКОНОМИЧЕСКОЙ ДЕЯТЕЛЬНОСТИ**
(в процентах к итогу)

	2004	2005	2006
Всего	100	100	100
в том числе по видам экономической деятельности:			
Сельское хозяйство, охота и лесное хозяйство	16.9	15.1	14.1
Рыболовство, рыбоводство	0.0	0.0	0.0
Добыча полезных ископаемых	19.6	18.0	11.1
Обрабатывающие производства	11.8	11.9	12.2
Производство и распределение электроэнергии, газа и воды	17.9	17.9	15.3
Строительство	3.7	4.0	4.3
Оптовая и розничная торговля; ремонт автотранспортных средств, мотоциклов, бытовых изделий и предметов личного пользования	8.0	8.3	11.4
Гостиницы и рестораны	0.1	0.4	0.4
Транспорт и связь	7.4	8.5	9.2
Финансовая деятельность	0.1	0.2	0.1
Операции с недвижимым имуществом, аренда и предоставление услуг	3.1	3.7	8.9
Государственное управление и обеспечение военной безопасности; обязательное социальное обеспечение	3.9	4.6	5.2
Образование	3.8	3.5	3.5
Здравоохранение и предоставление социальных услуг	2.9	3.0	3.3
Предоставление прочих коммунальных, социальных и персональных услуг	0.8	0.9	1.0

**ИНДЕКСЫ ФИЗИЧЕСКОГО ОБЪЕМА ВАЛОВОЙ ДОБАВЛЕННОЙ
СТОИМОСТИ ВИДОВ ЭКОНОМИЧЕСКОЙ ДЕЯТЕЛЬНОСТИ И ВАЛОВОГО
РЕГИОНАЛЬНОГО ПРОДУКТА В ОСНОВНЫХ ЦЕНАХ**
(в процентах к предыдущему году)

	2005	2006
Валовой региональный продукт	104.5	105.2
Валовая добавленная стоимость:		
Сельское хозяйство, охота и лесное хозяйство	100.3	98.8
Рыболовство, рыбоводство	120.1	101.4
Добыча полезных ископаемых	91.4	81.3
Обрабатывающие производства	111.8	106.5
Производство и распределение электроэнергии, газа и воды	112.7	88.0
Строительство	114.7	112.9
Оптовая и розничная торговля; ремонт автотранспортных средств, мотоциклов, бытовых изделий и предметов личного пользования	114.1	138.6
Гостиницы и рестораны	128.7	93.3
Транспорт и связь	103.3	110.5
Финансовая деятельность	149.0	36.3
Операции с недвижимым имуществом, аренда и предоставление услуг	114.2	248.5
Государственное управление и обеспечение военной безопасности; обязательное социальное обеспечение	105.1	103.9
Образование	85.9	102.8
Здравоохранение и предоставление социальных услуг	110.4	96.1
Предоставление прочих коммунальных, социальных и персональных услуг	108.2	99.7

**ФОРМИРОВАНИЕ ВАЛОВОГО РЕГИОНАЛЬНОГО ПРОДУКТА
МЕТОДОМ ОБРАЗОВАНИЯ ДОХОДОВ**

(миллионов рублей)

	2004	2005	2006
Валовой региональный продукт в основных ценах	76506.1	86624.9	100482.8
в том числе:			
Оплата труда наемных работников	29399.1	30950.9	37628.7
Другие чистые налоги на производство	1504.3	2186.8	2384.9
другие налоги на производство	1606.1	2286.4	2439.9
другие субсидии на производство	101.8	99.6	55.0
Валовая прибыль экономики и валовые смешанные доходы	45602.7	53487.2	60469.2

**Структура валового регионального продукта по видам первичных доходов
(в процентах)**

2005 г.

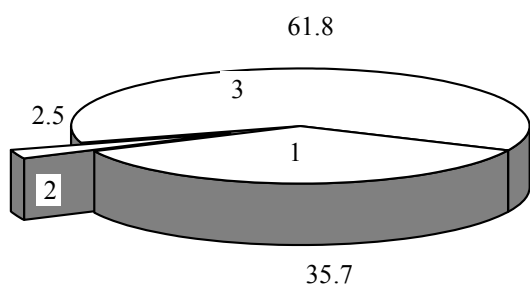

2006 г.

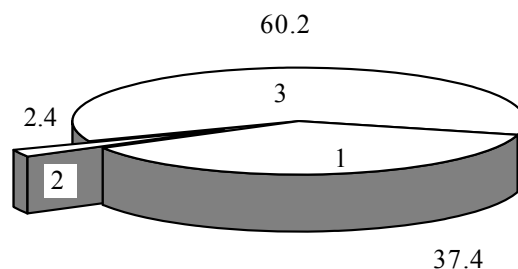

1. Оплата труда наемных работников
2. Другие чистые налоги на производство
3. Валовая прибыль экономики и валовые смешанные доходы

**РАСХОДЫ НА КОНЕЧНОЕ ПОТРЕБЛЕНИЕ
И ФАКТИЧЕСКОЕ КОНЕЧНОЕ ПОТРЕБЛЕНИЕ**
(в текущих рыночных ценах; миллионов рублей)

	2002	2003	2004	2005	2006
Расходы на конечное потребление	35521.2	42490.8	54724.4	67999.6	87815.0
в том числе:					
домашних хозяйств	27738.1	33708.5	42534.3	53178.9	70657.9
из них:					
расходы на покупку товаров	17746.7	22008.9	29574.6	35452.2	45831.1
расходы на покупку услуг	3952.8	5436.5	6690.0	9499.2	14515.5
поступление товаров и услуг в натуральной форме	6038.6	6263.1	6269.7	8227.5	10311.3
государственного управления, оказывающего индивидуальные услуги, и некоммерческих организаций, обслуживающих домашние хозяйства	5019.4	5403.0	7412.3	9848.3	10720.7
Фактическое конечное потребление домашних хозяйств	32757.5	39111.5	49946.6	63027.2	81378.6
Расходы на конечное потребление государственного управления, оказывающего коллективные услуги	2763.7	3379.3	4777.8	4972.4	6436.4

ОСНОВНЫЕ ФОНДЫ

ОСНОВНЫЕ ФОНДЫ ПО ВИДАМ ЭКОНОМИЧЕСКОЙ ДЕЯТЕЛЬНОСТИ
в 2006 г.

(по полной учетной стоимости; миллионов рублей)

	Наличие на начало года	Поступило	Выбыло	Наличие на конец года
Всего основных фондов	277053.0	34703.0	21076.0	290680.0
в том числе по видам экономической деятельности:				
Сельское хозяйство, охота и лесное хозяйство	24816.0	5013.0	2102.0	27727.0
Рыболовство, рыбоводство	33.0	7.0	1.0	39.0
Добыча полезных ископаемых	6585.0	292.0	86.0	6791.0
Обрабатывающие производства	14205.0	4397.0	862.0	17740.0
Производство и распределение электроэнергии, газа и воды	39277.0	6761.0	4411.0	41627.0
Строительство	1687.0	271.0	131.0	1827.0
Оптовая и розничная торговля; ремонт автотранспортных средств, мотоциклов, бытовых изделий и предметов личного пользования	5847.0	1897.0	306.0	7438.0
Гостиницы и рестораны	1430.0	175.0	11.0	1594.0
Транспорт и связь	97065.0	4567.0	1373.0	100259.0
Финансовая деятельность	1943.0	1018.0	553.0	2408.0
Операции с недвижимым имуществом, аренда и предоставление услуг	58648.0	5053.0	9143.0	54558.0
Государственное управление и обеспечение военной безопасности, обязательное социальное обеспечение	7343.0	2786.0	1062.0	9067.0
Образование	8854.0	1331.0	697.0	9488.0
Здравоохранение и предоставление социальных услуг	6655.0	804.0	155.0	7304.0
Предоставление прочих коммунальных, социальных и персональных услуг	2885.0	331.0	183.0	2813.0

**СТРУКТУРА ОСНОВНЫХ ФОНДОВ
ПО ВИДАМ ЭКОНОМИЧЕСКОЙ ДЕЯТЕЛЬНОСТИ
в 2006 г.**

(в процентах к общей стоимости основных фондов; на конец года)

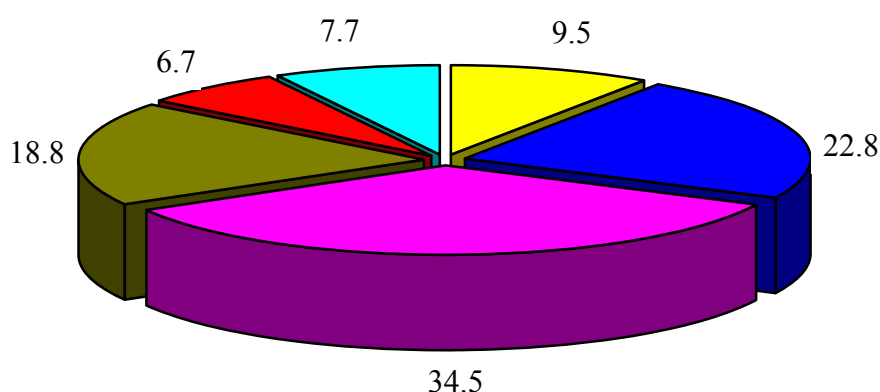

- Сельское хозяйство, охота и лесное хозяйство
- Добыча полезных ископаемых; обрабатывающие производства; производство и распределение электроэнергии, газа и воды
- Транспорт и связь
- Операции с недвижимым имуществом, аренда и предоставление услуг
- Образование; здравоохранение и предоставление социальных услуг; предоставление прочих коммунальных, социальных и персональных услуг
- Прочие

**НАЛИЧИЕ ОСНОВНЫХ ФОНДОВ
КРУПНЫХ И СРЕДНИХ КОММЕРЧЕСКИХ ОРГАНИЗАЦИЙ**
(на конец года; по полной учетной стоимости; миллионов рублей)

	2004	2005	2006	2007
Всего	106976.5	124466.7	137981.0	157815.8
в том числе организации с основным видом деятельности:				
Сельское хозяйство, охота и лесное хозяйство	15112.6	12930.7	12609.0	13946.5
Рыболовство, рыбоводство	29.6	29.6	29.8	31.5
Добыча полезных ископаемых	6009.6	6599.6	6979.4	8165.0
в том числе:				
добыча полезных ископаемых, кроме топливно- энергетических	6009.6	6599.6	6979.4	8165.0
Обрабатывающие производства	11105.0	11212.9	13311.6	16937.1
из них:				
производство пищевых продуктов, включая напитки, и табака	3528.3	3999.1	4762.8	6225.1
текстильное и швейное производство	185.7	211.7	200.4	205.2
производство кожи, изделий из кожи и производство обуви	53.7	147.5	184.7	375.7
обработка древесины и производство изделий из дерева	53.6	53.9	63.7	69.4
целлюлозно-бумажное производство; издательская и полиграфическая деятельность	427.4	619.8	568.9	573.3
химическое производство	671.9	748.2	1708.2	1777.3
производство резиновых и пластмассовых изделий	1395.3	1350.7	1384.0	2949.0
производство прочих неметаллических минеральных продуктов	345.4	446.4	561.6	697.6
металлургическое производство и производство готовых металлических изделий	118.1	47.9	49.1	62.6
производство машин и оборудования	799.2	771.4	618.4	542.5
производство электрооборудования, электронного и оптического оборудования	2914.4	2316.2	2574.0	2674.4
производство транспортных средств и оборудования	449.6	357.5	619.8	739.6
Производство и распределение электроэнергии, газа и воды	34246.9	38361.9	38181.4	46573.1
Строительство	4917.0	4947.9	5890.6	8261.7
Оптовая и розничная торговля; ремонт автотранспортных средств, мотоциклов, бытовых изделий и предметов личного пользования	21841.3	34925.4	5148.1	5305.4
в том числе:				
торговля автотранспортными средствами и мотоциклами, их техническое обслуживание и ремонт	368.7	1548.9	2670.4	2174.7
оптовая торговля, включая торговлю через агентов, кроме торговли автотранспортными средствами и мотоциклами	21348.9	32561.4	1138.3	1447.6
розничная торговля, кроме торговли автотранспортными средствами и мотоциклами, ремонт бытовых изделий и предметов личного пользования	123.7	815.1	1339.4	1683.1
Гостиницы и рестораны	44.7	58.9	67.8	80.4
Транспорт и связь	8492.0	9228.6	51028.5	52823.6
из него связь	3310.1	3967.4	5373.1	6029.5
Финансовая деятельность	1143.8	1596.5	2258.5	3109.9
Операции с недвижимым имуществом, аренда и предоставление услуг	3346.0	3187.6	2160.0	2305.3
Государственное управление и обеспечение военной безопасности; обязательное социальное обеспечение	1.4	1040.7	-	-
Образование	1.9	1.8	-	-
Здравоохранение и предоставление социальных услуг	41.6	50.2	46.9	45.9
Предоставление прочих коммунальных, социальных и персональных услуг	643.1	294.4	269.4	230.4

**СТЕПЕНЬ ИЗНОСА ОСНОВНЫХ ФОНДОВ
КРУПНЫХ И СРЕДНИХ КОММЕРЧЕСКИХ ОРГАНИЗАЦИЙ**
(на конец года; в процентах)

	2004	2005	2006	2007
Всего	47.7	48.9	48.6	48.7
в том числе организации с основным видом деятельности:				
Сельское хозяйство, охота и лесное хозяйство	42.7	37.7	31.6	28.8
Рыболовство, рыбоводство	39.5	41.3	43.3	44.4
Добыча полезных ископаемых	55.1	54.8	56.8	52.6
в том числе:				
добыча полезных ископаемых, кроме топливно- энергетических	55.1	54.8	56.8	52.6
Обрабатывающие производства	43.7	41.8	38.4	34.9
из них:				
производство пищевых продуктов, включая напитки, и табака	38.6	36.2	34.5	33.0
текстильное и швейное производство	54.5	47.2	44.3	46.2
производство кожи, изделий из кожи и производство обуви	20.2	14.2	18.4	14.1
обработка древесины и производство изделий из дерева	41.6	44.1	41.4	39.6
целлюлозно-бумажное производство; издательская и полиграфическая деятельность	57.4	57.1	65.6	65.6
химическое производство	55.0	52.1	23.8	31.9
производство резиновых и пластмассовых изделий	55.4	59.4	60.1	28.7
производство прочих неметаллических минеральных продуктов	46.6	39.1	40.5	40.4
металлургическое производство и производство готовых металлических изделий	56.9	33.8	38.5	35.6
производство машин и оборудования	33.4	32.4	33.3	39.5
производство электрооборудования, электронного и оптического оборудования	43.7	41.7	41.1	41.8
производство транспортных средств и оборудования	34.3	25.5	30.2	31.4
Производство и распределение электроэнергии, газа и воды	51.0	50.1	48.7	52.9
Строительство	13.5	15.0	17.8	21.3
Оптовая и розничная торговля; ремонт автотранспортных средств, мотоциклов, бытовых изделий и предметов личного пользования	62.9	63.7	16.6	20.6
в том числе:				
торговля автотранспортными средствами и мото- циклами, их техническое обслуживание и ремонт	16.4	9.4	12.1	11.1
оптовая торговля, включая торговлю через агентов, кроме торговли автотранспортными средствами и мотоциклами	63.9	67.6	29.6	34.4
розничная торговля, кроме торговли автотранс- портными средствами и мотоциклами, ремонт бытовых изделий и предметов личного пользования	23.9	13.1	14.6	20.8
Гостиницы и рестораны	46.8	36.1	34.0	35.9
Транспорт и связь	38.2	40.0	62.9	63.6
из него связь	22.8	37.8	36.2	33.4
Финансовая деятельность	15.3	28.9	22.4	20.6
Операции с недвижимым имуществом, аренда и предоставление услуг	23.7	31.1	37.4	36.3
Государственное управление и обеспечение военной безопасности; обязательное социальное обеспечение	22.8	13.9	-	-
Образование	17.5	26.0	-	-
Здравоохранение и предоставление социальных услуг	43.2	37.1	47.7	44.3
Предоставление прочих коммунальных, социальных и персональных услуг	41.5	35.8	38.1	38.0

**СОСТОЯНИЕ ОТДЕЛЬНЫХ ВИДОВ ОСНОВНЫХ ФОНДОВ
КРУПНЫХ И СРЕДНИХ КОММЕРЧЕСКИХ ОРГАНИЗАЦИЙ**
(на конец года; в процентах)

	Степень износа				Удельный вес полностью изношенных основных фондов			
	2004	2005	2006	2007	2004	2005	2006	2007
Все основные фонды	47.7	48.9	48.6	48.7	15.5	15.6	14.6	14.2
из них:								
здания	32.6	28.4	25.4	23.6	4.6	3.8	3.9	3.0
сооружения	52.6	55.4	56.7	56.8	12.3	10.8	10.3	9.8
машины и оборудование	55.2	54.7	52.2	53.0	28.3	29.2	25.4	24.0
транспортные средства	44.8	46.3	46.6	47.1	17.7	16.4	15.7	14.4
в том числе организации с основным видом деятельности:								
Сельское хозяйство, охота и лесное хозяйство	42.7	37.7	31.6	28.8	14.0	11.7	8.3	6.0
из них:								
здания	43.8	40.8	38.7	31.8	8.6	7.2	6.7	5.6
сооружения	55.6	52.8	50.4	46.2	19.4	20.2	19.7	18.0
машины и оборудование	39.6	32.4	26.3	26.6	20.5	13.3	7.1	4.4
транспортные средства	41.1	40.0	35.2	33.4	21.4	18.4	10.7	8.1
Добыча полезных ископаемых	55.1	54.8	56.8	52.6	21.2	22.1	24.4	22.1
из них:								
здания	37.7	37.4	38.9	31.6	0.1	0.2	0.2	0.2
сооружения	53.0	52.6	53.4	51.2	14.4	13.6	15.7	16.6
машины и оборудование	65.2	62.0	64.1	57.8	36.3	36.9	38.1	32.3
транспортные средства	55.9	61.3	64.4	70.9	21.2	24.0	30.5	32.6
Обрабатывающие производства	43.7	41.8	38.4	34.9	18.6	17.2	14.6	12.0
из них:								
здания	33.3	30.6	29.7	25.6	4.5	3.3	3.1	2.9
сооружения	45.5	43.2	41.1	40.5	17.5	14.8	13.6	8.7
машины и оборудование	51.1	48.0	41.8	37.7	29.0	26.1	20.3	16.0
транспортные средства	43.8	45.4	43.6	42.7	17.3	17.8	15.7	15.0
Строительство	13.5	15.0	17.8	21.3	2.9	2.1	2.0	1.8
из них:								
здания	26.0	34.3	36.7	30.2	4.2	3.8	4.5	4.5
сооружения	5.9	10.1	13.5	18.1	0.4	0.2	0.2	0.2
машины и оборудование	45.0	49.2	41.2	35.2	15.7	22.2	16.5	10.4
транспортные средства	38.8	42.5	41.6	35.5	12.3	9.0	8.9	5.9
Оптовая и розничная торговля; ремонт автотранспортных средств, мотоциклов, бытовых изделий и предметов личного пользования	62.9	63.7	16.6	20.6	15.3	16.9	1.6	2.6
из них:								
здания	37.7	21.0	5.4	8.2	17.4	11.9	0.4	0.5
сооружения	60.9	63.9	18.3	21.4	5.5	6.7	1.4	1.7
машины и оборудование	80.9	75.9	23.9	41.3	65.6	62.1	2.0	6.1
транспортные средства	38.2	39.7	30.5	30.9	9.3	10.1	6.4	6.8
Транспорт и связь	38.2	40.0	62.9	63.6	8.6	12.3	16.7	16.0
из них:								
здания	42.6	20.8	32.5	30.2	4.1	5.0	17.0	15.3
сооружения	38.2	48.2	63.4	65.1	6.5	8.4	6.7	6.5
машины и оборудование	33.8	42.1	72.0	70.4	11.8	20.2	53.7	51.0
транспортные средства	38.2	38.9	43.6	45.0	14.3	10.9	11.7	10.2

МЕТОДОЛОГИЧЕСКИЕ ПОЯСНЕНИЯ

Расчеты валового регионального продукта (ВРП) по системе национальных счетов (СНС) основаны на методологических положениях, разработанных совместно ООН, МВФ, Всемирным банком, ОЭСР и Евростатом, построенных с учетом специфики организаций и функционирования экономики, находящейся на переходном этапе к рыночным отношениям.

Каждой стадии воспроизводства соответствует специальный счет или группа счетов.

Стадия производства характеризуется показателями валового выпуска, промежуточного потребления и валовой добавленной стоимости.

Выпуск товаров и услуг представляет собой суммарную стоимость товаров и услуг, являющихся результатом производственной деятельности единиц-резидентов экономики в отчетном периоде.

Реализованные товары и услуги включаются в выпуск по фактической рыночной стоимости, нереализованная готовая продукция - по средним рыночным ценам.

Нерыночные услуги в большинстве видов экономической деятельности оцениваются в размере фактических текущих затрат на оказание этих услуг и потребления основного капитала. К текущим затратам относятся: оплата труда, материальные затраты, оплата услуг.

Промежуточное потребление состоит из стоимости товаров и услуг, которые трансформируются или полностью потребляются в отчетном периоде в процессе производства. Потребление основного ка-

Сводный статистический ежегодник 2008

питала не входит в состав промежуточного потребления.

Валовая добавленная стоимость исчисляется как разность между выпуском товаров и услуг и промежуточным потреблением. Термин «валовая» означает, что показатель включает потребленную стоимость основного капитала.

Чистые налоги на продукты и импорт. Налоги на продукты - это налоги, взимаемые пропорционально количеству или стоимости товаров и услуг, производимых, продаваемых или импортируемых резидентами. К ним относятся: налог на добавленную стоимость (НДС), налог с продаж, акцизы и др.

Термин «чистые» означает, что налоги показаны за вычетом соответствующих субсидий на продукты и на импорт.

Валовой региональный продукт (ВРП) - обобщающий показатель экономической деятельности региона, оценивается в основных и в рыночных ценах.

Публикация данных о ВРП ранее осуществлялась в рыночных ценах.

Оценка ВРП в основных ценах отличается от оценки в рыночных ценах на величину чистых (за вычетом субсидий на продукты) налогов на продукты. ВРП в основных ценах представляет собой сумму добавленных стоимостей в основных ценах по видам экономической деятельности. - цена, получаемая производителем за единицу товара или услуги, без налогов на продукты, но включая субсидии на продукты.

Переход к оценке ВРП в основных це-

нах обусловлен информационными проблемами при определении величины налогов на продукты. Схема обработки налоговой информации не позволяет учитывать налоги на продукты корректно, в соответствии с концепцией СНС как начисленные и подлежащие уплате в бюджет за отчетный период. Статистические органы располагают информацией о величине уплаченных в бюджет налогов за вычетом возмещений по налогу на добавленную стоимость, компенсирующих затраты предприятий по оплате НДС за сырье и материалы, использованные при производстве продукции, не облагаемой НДС (продукция с нулевой ставкой обложения по НДС, экспортная продукция). При этом в течение отчетного года могут быть возмещены налоги за предыдущие 2-3 года.

Кроме того, предприятия, имеющие подразделения в двух и более регионах, уплачивают НДС по месту нахождения головной компании. Это существенно завышает величину ВРП в рыночных ценах, произведенного на территории местонахождения головной компании и одновременно занижает ВРП территорий, где расположены другие подразделения компании. Все это приводит к значительным искажениям объема и динамики ВРП в рыночных ценах по отдельным субъектам Федерации.

Конечное потребление складывается из расходов на конечное потребление домашних хозяйств, расходов государственного управления на индивидуальные товары и услуги и на коллективные услуги, расходов на конечное потребление некоммерческих организаций, обслуживаю-

щих домашние хозяйства. Такая группировка показывает, кто финансирует расходы на конечное потребление.

Расходы на конечное потребление домашних хозяйств включают расходы домашних хозяйств на приобретение потребительских товаров и услуг во всех торговых предприятиях, на городских рынках и через неорганизованную (уличную) торговлю, предприятиях бытового и жилищно-коммунального обслуживания, пассажирского транспорта, связи, гостиницах, учреждениях культуры, здравоохранения, образования, а также стоимость товаров и услуг, потребленных в натуральной форме - произведенных для себя (сельскохозяйственная продукция личных подсобных хозяйств, условно исчисленные услуги по проживанию в собственном жилище) и полученных в качестве оплаты труда и гуманитарной помощи.

Счет производства отражает операции, относящиеся непосредственно к процессу производства. В этом счете определяется добавленная стоимость, составляющая основу исчисления валового регионального продукта.

К **основным фондам** относятся здания, сооружения, машины и оборудование (рабочие, силовые и информационные), транспортные средства, инструмент, рабочий и продуктивный скот и другие виды основных фондов.

В составе основных фондов учтены основные фонды предприятий и организаций всех форм собственности.

предприятия и организации

<i>Общая характеристика предприятий и организаций</i>	198
<i>Малое предпринимательство</i>	203
<i>Методологические пояснения</i>	209

В разделе приводятся данные из Статистического регистра хозяйствующих субъектов (Статрегистра Росстата) о предприятиях и организациях области, полученные на основе сведений о государственной регистрации, предоставляемых территориальными органами ФНС России из Единого государственного реестра юридических лиц, а также с использованием сведений о государственной регистрации юридических лиц, поступивших в органы государственной статистики до вступления в действие Федерального закона «О государственной регистрации юридических лиц и индивидуальных предпринимателей», не перерегистрированных и не ликвидированных в установленном порядке. Из 23.9 тыс. организаций, учтенных в Статрегистре, 21.2 тыс. составляют юридические лица, из них на 1 января 2008 г. по данным налоговых органов прошли процедуру обязательной регистрации (перерегистрации) 19.1 тыс.

Здесь также представлена характеристика состояния малого предпринимательства.

ОБЩАЯ ХАРАКТЕРИСТИКА ПРЕДПРИЯТИЙ И ОРГАНИЗАЦИЙ

ЧИСЛО ПРЕДПРИЯТИЙ И ОРГАНИЗАЦИЙ ПО ФОРМАМ СОБСТВЕННОСТИ

(на 1 января)

	Число предприятий и организаций					
	2003	2004	2005	2006	2007	2008
Всего	21754	23330	24643	25737	24371	23923
в том числе по формам собственности:						
государственная	2503	2561	2629	2619	1824	1467
муниципальная	3206	3228	3353	3406	4094	4564
общественных и религиозных организаций (объединений)	2650	2858	3072	3050	2984	1969
частная	12278	13550	14413	15483	14476	15022
прочие	1117	1133	1176	1179	993	901

Продолжение

	В процентах к итогу					
	2003	2004	2005	2006	2007	2008
Всего	100	100	100	100	100	100
в том числе по формам собственности:						
государственная	11.5	11.0	10.7	10.2	7.5	6.1
муниципальная	14.7	13.8	13.6	13.2	16.8	19.1
общественных и религиозных организаций (объединений)	12.2	12.2	12.5	11.9	12.2	8.2
частная	56.4	58.1	58.5	60.1	59.4	62.8
прочие	5.1	4.9	4.8	4.6	4.1	3.8

Распределение предприятий (организаций) по формам собственности на 1 января 2008 г.

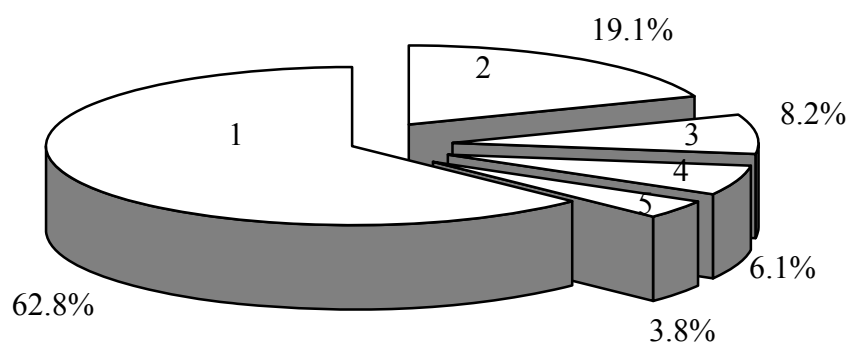

- 1 - частная собственность
- 2 - муниципальная собственность
- 3 - собственность общественных и религиозных организаций (объединений)
- 4 - государственная собственность
- 5 - прочие формы собственности

**РАСПРЕДЕЛЕНИЕ ПРЕДПРИЯТИЙ И ОРГАНИЗАЦИЙ
ПО ОРГАНИЗАЦИОННО-ПРАВОВЫМ ФОРМАМ**

(на 1 января)

	2003	2004	2005	2006	2007	2008
Число предприятий и организаций	21754	23330	24643	25737	24371	23923
в том числе:						
Коммерческие предприятия и организации						
Унитарные предприятия	530	520	506	491	471	439
Предприятия общественных и религиозных организаций ¹⁾	33	33	33	32	1	1
Предприятия потребкооперации ¹⁾	21	20	20	20	1	1
Индивидуальные частные предприятия ¹⁾	676	669	662	661	37	31
Открытые акционерные общества	608	617	606	595	545	486
Товарищества с ограниченной ответственностью ¹⁾	1725	1683	1643	1622	58	46
Смешанные товарищества ¹⁾	7	7	7	7	-	-
Полные товарищества	43	42	42	42	42	26
Производственные кооперативы	632	640	649	642	561	474
Крестьянские (фермерские) хозяйства - КФХ	1283	1239	1099	1039	949	559
Колхозы, совхозы, межхозяйственные предприятия (организации) ¹⁾	35	31	30	26	23	19
Арендные предприятия ¹⁾	8	9	9	8	1	1
Товарищества на вере	6	5	4	2	2	2
Общества с ограниченной ответственностью	6049	7180	8181	9361	10638	11702
Общества с дополнительной ответственностью	-	-	-	-	-	1
Закрытые акционерные общества	804	865	902	913	856	799
Дочерние унитарные предприятия	35	32	33	29	28	-
Другие предприятия ¹⁾	120	118	116	115	5	4
Некоммерческие предприятия и организации						
Садоводческие, огороднические или дачные некоммерческие товарищества	53	88	106	111	113	118
Объединения КФХ	23	23	23	23	17	11
Органы общественной самодетельности	7	8	11	12	12	7
Учреждения	4188	4273	4426	4506	3703	3749
Общественные и религиозные организации	2282	2491	2693	2670	2650	1688
Потребительские кооперативы	544	527	518	535	563	553
Фонды	95	106	120	129	131	94
Ассоциации и союзы	16	21	24	27	26	20
Товарищества собственников жилья	52	71	88	107	140	154
Некоммерческие партнерства	29	39	54	65	83	78
Автономные некоммерческие организации	37	41	45	58	90	92
Прочие некоммерческие организации	26	38	54	54	54	46
Филиалы, представительства и иные неюридические лица	1787	1894	1939	1835	2571	2722

¹⁾ Коды КОПФ подлежат замене после приведения юридическим лицом своей организационно-правовой формы в соответствие с нормами действующего гражданского законодательства.

**ЧИСЛО ПРЕДПРИЯТИЙ И ОРГАНИЗАЦИЙ
ПО ВИДАМ ЭКОНОМИЧЕСКОЙ ДЕЯТЕЛЬНОСТИ ¹⁾**
(на 1 января)

	2004	2005	2006	2007	2008	
					Ед.	В % к итогу
Всего	23330	24643	25737	24371	23923	100
в том числе организации с основным видом экономической деятельности:						
Сельское хозяйство, охота и лесное хозяйство	2655	2493	2545	2480	2082	8.7
Рыболовство, рыбоводство	32	33	36	42	37	0.2
Добыча полезных ископаемых	10	14	14	19	19	0.1
в том числе:						
добыча топливно-энергетических полезных ископаемых	2	1	1	3	3	0.0
добыча полезных ископаемых, кроме топливно-энергетических	8	13	13	16	16	0.1
Обрабатывающие производства	1941	2026	2135	1817	1891	7.9
из них:						
производство пищевых продуктов, включая напитки, и табака	401	433	459	404	409	1.7
текстильное и швейное производство	226	232	235	146	155	0.6
производство кожи, изделий из кожи и производство обуви	60	59	59	39	39	0.2
обработка древесины и производство изделий из дерева	82	95	99	93	99	0.4
целлюлозно-бумажное производство; издательская и полиграфическая деятельность	199	211	232	231	239	1.0
химическое производство	41	39	39	43	43	0.2
производство резиновых и пластмассовых изделий	47	52	68	66	81	0.3
производство прочих неметаллических минеральных продуктов	127	126	130	99	104	0.4
металлургическое производство и производство готовых металлических изделий	82	89	107	97	107	0.4
производство машин и оборудования	412	397	400	324	308	1.3
производство электрооборудования, электронного и оптического оборудования	85	96	98	93	99	0.4
производство транспортных средств и оборудования	18	25	26	25	31	0.1

202 ПРЕДПРИЯТИЯ И ОРГАНИЗАЦИИ

Продолжение

	2004	2005	2006	2007	2008	
					Ед.	В % к итогу
Производство и распределение электро- энергии, газа и воды	122	141	160	228	250	1.0
Строительство	1206	1403	1580	1507	1707	7.1
Оптовая и розничная торговля, ремонт автотранспортных средств, мотоциклов, бытовых изделий и предметов личного пользования	6541	6824	7127	6162	6441	26.9
в том числе:						
торговля автотранспортными средствами и мотоциклами, их техническое обслуживание и ремонт	191	242	280	315	355	1.5
оптовая торговля, включая торговлю через агентов, кроме торговли автотранспортными средствами и мотоциклами	4746	4963	5175	4155	4317	18.0
розничная торговля, кроме торговли автотранспортными средствами и мотоциклами, ремонт бытовых изделий и предметов личного пользования	1604	1619	1672	1692	1769	7.4
Гостиницы и рестораны	217	216	241	268	278	1.2
Транспорт и связь	655	739	803	871	909	3.8
из него связь	132	143	152	157	162	0.7
Финансовая деятельность	334	356	371	390	394	1.6
Операции с недвижимым имуществом, аренда и предоставление услуг	1684	2051	2328	2351	2513	10.5
Государственное управление и обеспечение военной безопасности; обязательное социальное обеспечение	1123	1142	1160	1159	1239	5.2
Образование	1592	1625	1635	1565	1579	6.6
Здравоохранение и предоставление социальных услуг	1043	1043	1043	1013	1032	4.3
Предоставление прочих коммунальных, социальных и персональных услуг	4174	4511	4535	4480	3542	14.8
Конкретные виды экономической деятельности не установлены	1	26	24	19	10	0.0

¹⁾ Распределение предприятий и организаций по видам экономической деятельности осуществляется по виду деятельности, заявленному юридическим лицом основным при государственной регистрации.

МАЛОЕ ПРЕДПРИНИМАТЕЛЬСТВО

**ЧИСЛО МАЛЫХ ПРЕДПРИЯТИЙ ПО ВИДАМ ЭКОНОМИЧЕСКОЙ
ДЕЯТЕЛЬНОСТИ на конец года**
(единиц)

	2005	2006	2007	
			Всего	В % к итогу
Всего	4288	4044	4916	100.0
из них по видам экономической деятельности:				
сельское хозяйство, охота и лесное хозяйство	347	396	367	7.5
рыболовство, рыбоводство	17	17	16	0.3
добыча полезных ископаемых	3	-	5	0.1
обрабатывающие производства	588	527	578	11.8
производство и распределение электроэнергии, газа и воды	13	12	25	0.5
строительство	577	531	654	13.3
оптовая и розничная торговля, ремонт автотранспортных средств, мотоциклов, бытовых изделий и предметов личного пользования	1865	1657	2038	41.4
гостиницы и рестораны	37	57	137	2.8
транспорт и связь	169	148	221	4.5
финансовая деятельность	39	36	44	0.9
операции с недвижимым имуществом, аренда и предоставление услуг	494	518	663	13.5
государственное управление и обеспечение военной безопасности; обязательное социальное обеспечение	-	1	-	-
образование	7	7	10	0.2
здравоохранение и предоставление социальных услуг	53	55	59	1.2
предоставление прочих коммунальных, социальных и персональных услуг	79	82	99	2.0

ОБОРОТ МАЛЫХ ПРЕДПРИЯТИЙ
 (миллионов рублей)

	2005	2006	2007	
			Всего	В % к итогу
Всего	27925.2	36781.0	46219.9	100.0
из них по видам экономической деятельности:				
сельское хозяйство, охота и лесное хозяйство	496.4	601.2	1714.1	3.7
рыболовство, рыбоводство	16.3	13.5	10.0	0.0
добыча полезных ископаемых	-	-	-	-
обрабатывающие производства	2765.1	4069.3	6021.0	13.0
производство и распределение электроэнергии, газа и воды	1477.1	2161.7	4509.9	9.8
строительство	2008.1	4139.1	4035.2	8.7
оптовая и розничная торговля, ремонт автотранспортных средств, мотоциклов, бытовых изделий и предметов личного пользования	19398.2	21313.1	26070.3	56.4
гостиницы и рестораны	56.5	66.9	483.9	1.1
транспорт и связь	444.0	586.2	885.3	1.9
финансовая деятельность	-	-	-	-
операции с недвижимым имуществом, аренда и предоставление услуг	1169.8	3672.7	2156.7	4.7
государственное управление и обеспечение военной безопасности; обязательное социальное обеспечение	-	-	-	-
образование	4.1	2.3	7.1	0.0
здравоохранение и предоставление социальных услуг	29.9	26.9	244.8	0.5
предоставление прочих коммунальных, социальных и персональных услуг	59.7	128.1	81.6	0.2

**ОТГРУЖЕНО ТОВАРОВ СОБСТВЕННОГО ПРОИЗВОДСТВА,
ВЫПОЛНЕНО РАБОТ И УСЛУГ СОБСТВЕННЫМИ СИЛАМИ**
(миллионов рублей)

	2005	2006	2007	
			Всего	В % к итогу
Всего	8576.1	13962.7	15358.6	100.0
из них по видам экономической деятельности:				
сельское хозяйство, охота и лесное хозяйство	469.9	406.5	1511.8	9.8
рыболовство, рыбоводство	16.3	13.4	10.0	0.1
добыча полезных ископаемых	-	-	-	-
обрабатывающие производства	2414.9	3084.0	4149.7	27.0
производство и распределение электроэнергии, газа и воды	1476.7	34.6	521.0	3.4
строительство	1579.3	3845.9	3698.8	24.1
оптовая и розничная торговля, ремонт автотранспортных средств, мотоциклов, бытовых изделий и предметов личного пользования	989.0	2433.9	2068.2	13.5
гостиницы и рестораны	40.8	40.2	441.8	2.9
транспорт и связь	394.3	526.0	807.5	5.3
финансовая деятельность	-	-	-	-
операции с недвижимым имуществом, аренда и предоставление услуг	1105.9	3420.9	1817.3	11.8
государственное управление и обеспечение военной безопасности; обязательное социальное обеспечение	-	-	-	-
образование	4.1	2.3	6.1	0.0
здравоохранение и предоставление социальных услуг	29.9	26.9	244.8	1.6
предоставление прочих коммунальных, социальных и персональных услуг	55.0	128.1	81.6	0.5

**СРЕДНЯЯ ЧИСЛЕННОСТЬ РАБОТАВШИХ НА МАЛЫХ
ПРЕДПРИЯТИЯХ ПО ВИДАМ ЭКОНОМИЧЕСКОЙ ДЕЯТЕЛЬНОСТИ**
(человек)

	2005	2006	2007	
			Всего	В % к итогу
Всего	38537	36544	49485	100.0
из них по видам экономической деятельности:				
сельское хозяйство, охота и лесное хозяйство	2769	2695	3992	8.1
рыболовство, рыбоводство	199	128	117	0.2
добыча полезных ископаемых	-	-	-	-
обрабатывающие производства	9400	8869	11751	23.8
производство и распределение электроэнергии, газа и воды	224	95	700	1.4
строительство	6936	6513	7916	16.0
оптовая и розничная торговля, ремонт автотранспортных средств, мотоциклов, бытовых изделий и предметов личного пользования	11383	11083	14260	28.8
гостиницы и рестораны	377	324	1981	4.0
транспорт и связь	2772	1733	3377	6.8
финансовая деятельность	19	120	156	0.3
операции с недвижимым имуществом, аренда и предоставление услуг	3325	4099	3533	7.2
государственное управление и обеспечение военной безопасности;				
обязательное социальное обеспечение	-	-	-	-
образование	41	21	42	0.1
здравоохранение и предоставление социальных услуг	366	214	557	1.1
предоставление прочих коммунальных, социальных и персональных услуг	726	650	1103	2.2

ИНВЕСТИЦИИ В ОСНОВНОЙ КАПИТАЛ МАЛЫХ ПРЕДПРИЯТИЙ
(миллионов рублей)

	2005	2006	2007	
			Всего	В % к итогу
Всего	633.3	879.7	1252.0	100.0
из них по видам экономической деятельности:				
сельское хозяйство, охота и лесное хозяйство	13.7	6.7	381.6	30.5
рыболовство, рыбоводство	0.0	-	1.0	0.1
добыча полезных ископаемых	-	-	-	-
обрабатывающие производства	65.8	49.7	97.6	7.8
производство и распределение электроэнергии, газа и воды	0.3	0.8	10.6	0.8
строительство	17.1	15.4	44.3	3.5
оптовая и розничная торговля, ремонт автотранспортных средств, мотоциклов, бытовых изделий и предметов личного пользования	104.0	26.5	50.6	4.0
гостиницы и рестораны	-	-	-	-
транспорт и связь	9.1	9.7	12.6	1.0
финансовая деятельность	-	-	-	-
операции с недвижимым имуществом, аренда и предоставление услуг	422.8	770.8	653.0	52.2
государственное управление и обеспечение военной безопасности; обязательное социальное обеспечение	-	-	-	-
образование	-	-	-	-
здравоохранение и предоставление социальных услуг	-	-	-	-
предоставление прочих коммунальных, социальных и персональных услуг	0.5	0.1	0.7	0.1

ВЫРУЧКА МАЛЫХ ПРЕДПРИЯТИЙ
 (миллионов рублей)

	2005	2006	2007	
			Всего	В % к итогу
Всего	27943.4	36753.7	46142.3	100.0
из них по видам экономической деятельности:				
сельское хозяйство, охота и лесное хозяйство	496.4	600.1	1793.3	3.9
рыболовство, рыбоводство	16.3	13.5	11.1	0.0
добыча полезных ископаемых	-	-	-	-
обрабатывающие производства	2791.5	3998.7	5832.8	12.6
производство и распределение электроэнергии, газа и воды	1475.9	2160.4	4553.2	9.9
строительство	1980.3	4130.2	4007.9	8.7
оптовая и розничная торговля, ремонт автотранспортных средств, мотоциклов, бытовых изделий и предметов личного пользования	19398.2	21324.4	26066.9	56.5
гостиницы и рестораны	56.6	66.7	483.9	1.0
транспорт и связь	467.2	623.7	898.9	2.0
финансовая деятельность	-	-	-	-
операции с недвижимым имуществом, аренда и предоставление услуг	1167.3	3678.7	2161.5	4.7
государственное управление и обеспечение военной безопасности; обязательное социальное обеспечение	-	-	-	-
образование	4.1	2.3	7.2	0.0
здравоохранение и предоставление социальных услуг	29.9	26.9	244.8	0.5
предоставление прочих коммунальных, социальных и персональных услуг	59.7	128.1	80.8	0.2

МЕТОДОЛОГИЧЕСКИЕ ПОЯСНЕНИЯ

Статистический регистр хозяйствующих субъектов (Статрегистр Росстата) – информационная система статистического учета и идентификации субъектов хозяйственной деятельности, формируемая органами государственной статистики с использованием общероссийских классификаторов технико-экономической и социальной информации, включающая данные из административных источников (сведения о государственной регистрации, об учете государственного имущества и другие) и необходимую информацию для организации государственных статистических наблюдений.

Государственной собственностью является имущество, принадлежащее на праве собственности Российской Федерации (федеральная собственность) и субъектам Российской Федерации.

Земля и другие природные ресурсы, не находящиеся в собственности гра-

ждан, юридических лиц, либо муниципальных образований, являются государственной собственностью.

Частной формой собственности является любое имущество граждан и юридических лиц, за исключением отдельных видов имущества, которое в соответствии с законом не может им принадлежать.

Граждане и юридические лица являются собственниками имущества, переданного им в качестве вкладов (взносов) их учредителями (участниками, членами), а также имущества, приобретенного ими по иным основаниям.

Собственностью общественного объединения (организации) является имущество, необходимое для материального обеспечения их деятельности, указанной в уставе, кроме имущества, которое не может находиться в собственности общественного объединения.

В соответствии с Федеральным законом от 24.07.2007 г. № 209-ФЗ "О развитии малого и среднего предпринимательства в Российской Федерации" к **субъектам малого и среднего предпринимательства** относятся внесенные в единый государственный реестр юридических лиц потребительские кооперативы и коммерческие организации (за исключением государственных и муниципальных унитарных предприятий), а также физические лица, внесенные в единый государственный реестр индивидуальных предпринимателей и осуществляющие предпринимательскую деятельность без образования юридического лица (далее - индивидуальные предприниматели), крестьянские (фермерские) хозяйства, соответствующие следующим условиям:

1) для юридических лиц - суммарная доля участия Российской Федерации, субъектов Российской Федерации, муниципальных образований, иностранных юридических лиц, иностранных граждан, общественных и религиозных организаций (объединений), благотворительных и иных фондов в уставном (складочном) капитале (паевом фонде) указанных юридических лиц не должна превышать двадцать пять процентов (за исключением активов акционерных ин-

вестиционных фондов и закрытых паевых инвестиционных фондов), доля участия, принадлежащая одному или нескольким юридическим лицам, не являющимся субъектами малого и среднего предпринимательства, не должна превышать двадцать пять процентов;

2) средняя численность работников за предшествующий календарный год не должна превышать следующие предельные значения средней численности работников для каждой категории субъектов малого и среднего предпринимательства:

а) от ста одного до двухсот пятидесяти человек включительно для средних предприятий;

б) до ста человек включительно для малых предприятий; среди малых предприятий выделяются микропредприятия - до пятнадцати человек;

3) выручка от реализации товаров (работ, услуг) без учета налога на добавленную стоимость или балансовая стоимость активов (остаточная стоимость основных средств и нематериальных активов) за предшествующий календарный год не должна превышать предельные значения, установленные Правительством Российской Федерации для каждой категории субъектов малого и среднего предпринимательства.

добыча полезных ископаемых, обрабатывающие производства, производство и распределение электроэнергии, газа и воды

<i>Основные показатели работы добывающих, обрабатывающих производств, производства и распределения электроэнергии, газа и воды</i>	212
<i>Производство продукции</i>	228
<i>Методологические пояснения</i>	234

**212 ДОБЫЧА ПОЛЕЗНЫХ ИСКОПАЕМЫХ, ОБРАБАТЫВАЮЩИЕ ПРОИЗВОДСТВА,
ПРОИЗВОДСТВО И РАСПРЕДЕЛЕНИЕ ЭЛЕКТРОЭНЕРГИИ, ГАЗА И ВОДЫ**

**ОСНОВНЫЕ ПОКАЗАТЕЛИ РАБОТЫ ДОБЫВАЮЩИХ,
ОБРАБАТЫВАЮЩИХ ПРОИЗВОДСТВ, ПРОИЗВОДСТВА И
РАСПРЕДЕЛЕНИЯ ЭЛЕКТРОЭНЕРГИИ, ГАЗА И ВОДЫ**

**ИНДЕКСЫ ПРОИЗВОДСТВА ПО ВИДАМ
ЭКОНОМИЧЕСКОЙ ДЕЯТЕЛЬНОСТИ**

(в процентах к предыдущему году)

	2002	2003	2004	2005	2006	2007
Добыча полезных ископаемых	111.4	122.6	106.4	91.7	116.8	98.7
в том числе:						
добыча топливно-энергетических полезных ископаемых	81.8	88.9	50.0	75.0	66.7	50.0
добыча полезных ископаемых, кроме топливно-энергетических	111.4	122.6	106.4	91.7	116.8	98.7
Обрабатывающие производства	92.3	117.5	103.9	106.3	113.7	120.0
из них:						
производство пищевых продуктов, включая напитки, и табака	101.8	129.3	92.0	106.2	116.4	106.0
текстильное и швейное производство	76.5	100.1	80.2	115.7	102.2	115.6
производство кожи, изделий из кожи и производство обуви	70.4	121.2	106.6	105.6	3.6р.	112.8
обработка древесины и производство изделий из дерева	102.6	118.6	101.8	111.3	109.1	103.2
целлюлозно-бумажное производство; издательская и полиграфическая деятельность	121.9	131.4	116.1	107.3	111.2	88.8
химическое производство	96.7	161.6	100.9	109.3	108.5	124.3
производство резиновых и пластмассовых изделий	73.1	104.0	120.6	98.0	92.1	119.7
производство прочих неметаллических минеральных продуктов	108.7	103.6	125.3	109.1	85.5	140.6
металлургическое производство и производство готовых металлических изделий	-	-	126.5	66.4	148.2	107.1
производство машин и оборудования	117.4	82.3	97.1	101.7	110.4	107.6
производство электрооборудования, электронного и оптического оборудования	70.9	118.1	109.1	100.9	120.2	121.1
производство транспортных средств и оборудования	62.6	105.6	89.8	104.2	174.5	121.0
прочие производства	84.6	115.8	72.9	3.9р.	125.4	2.2р.
Производство и распределение электроэнергии, газа и воды	109.5	118.9	105.1	110.9	90.6	112.4

**ДОБЫЧА ПОЛЕЗНЫХ ИСКОПАЕМЫХ, ОБРАБАТЫВАЮЩИЕ ПРОИЗВОДСТВА, 213
ПРОИЗВОДСТВО И РАСПРЕДЕЛЕНИЕ ЭЛЕКТРОЭНЕРГИИ, ГАЗА И ВОДЫ**

ЧИСЛО ОРГАНИЗАЦИЙ ПО ВИДАМ ЭКОНОМИЧЕСКОЙ ДЕЯТЕЛЬНОСТИ
на конец года¹⁾

	2005	2006	2007
Добыча полезных ископаемых	12	11	15
в том числе:			
добыча топливно-энергетических полезных ископаемых	2	2	2
добыча полезных ископаемых, кроме топливно-энергетических	10	9	13
Обрабатывающие производства	1714	1669	1638
из них:			
производство пищевых продуктов, включая напитки, и табака	605	574	532
текстильное и швейное производство	154	154	134
производство кожи, изделий из кожи и производство обуви	15	15	10
обработка древесины и производство изделий из дерева	123	106	105
целлюлозно-бумажное производство; издательская и полиграфическая деятельность	135	142	146
химическое производство	33	33	39
производство резиновых и пластмассовых изделий	34	48	48
производство прочих неметаллических минеральных продуктов	117	112	119
металлургическое производство и производство готовых металлических изделий	102	94	88
производство машин и оборудования	228	202	213
производство электрооборудования, электронного и оптического оборудования	70	78	88
производство транспортных средств и оборудования	23	23	24
прочие производства	75	88	90
Производство и распределение электроэнергии, газа и воды – всего	499	552	530
в том числе:			
производство, передача и распределение электроэнергии, газа, пара и горячей воды	241	308	291
из него:			
производство, передача и распределение электроэнергии	72	98	104
производство и распределение газообразного топлива	15	36	39
производство, передача и распределение пара и горячей воды (тепловой энергии)	154	174	148
сбор, очистка и распределение воды	258	244	239

¹⁾ Данные приведены по числу организаций и территориально – обособленных подразделений.

**214 ДОБЫЧА ПОЛЕЗНЫХ ИСКОПАЕМЫХ, ОБРАБАТЫВАЮЩИЕ ПРОИЗВОДСТВА,
ПРОИЗВОДСТВО И РАСПРЕДЕЛЕНИЕ ЭЛЕКТРОЭНЕРГИИ, ГАЗА И ВОДЫ**

**ОБЪЕМ ОТГРУЖЕННЫХ ТОВАРОВ СОБСТВЕННОГО ПРОИЗВОДСТВА,
ВЫПОЛНЕННЫХ РАБОТ И УСЛУГ
ПО ВИДАМ ЭКОНОМИЧЕСКОЙ ДЕЯТЕЛЬНОСТИ
(в фактически действовавших ценах; миллионов рублей)**

	2005	2006	2007
Добыча полезных ископаемых	21015	21934	26158
в том числе:			
добыча топливно-энергетических полезных ископаемых	1	-	-
добыча полезных ископаемых, кроме топливно-энергетических	21014	21934	26158
Обрабатывающие производства	35524	43204	58246
из них:			
производство пищевых продуктов, включая напитки, и табака	12856	15503	19722
текстильное и швейное производство	968	1210	941
производство кожи, изделий из кожи и производство обуви	582	898	1010
обработка древесины и производство изделий из дерева	376	409	560
целлюлозно-бумажное производство; издательская и полиграфическая деятельность	4481	5247	5808
химическое производство	1506	2079	5821
производство резиновых и пластмассовых изделий	3604	3918	5119
производство прочих неметаллических минеральных продуктов	1582	1397	2223
металлургическое производство и производство готовых металлических изделий	878	1295	1900
производство машин и оборудования	2776	2107	2649
производство электрооборудования, электронного и оптического оборудования	4918	6688	8583
производство транспортных средств и оборудования	640	2026	3195
прочие производства	357	427	715
Производство и распределение электроэнергии, газа и воды – всего	23212	25354	28592
в том числе:			
производство, передача и распределение электроэнергии, газа, пара и горячей воды	22692	24775	27899
из него:			
производство, передача и распределение электроэнергии	19351	20781	24050
производство и распределение газообразного топлива	589	1003	579
производство, передача и распределение пара и горячей воды (тепловой энергии)	2752	2991	3270
сбор, очистка и распределение воды	520	579	693

**ДОБЫЧА ПОЛЕЗНЫХ ИСКОПАЕМЫХ, ОБРАБАТЫВАЮЩИЕ ПРОИЗВОДСТВА, 215
ПРОИЗВОДСТВО И РАСПРЕДЕЛЕНИЕ ЭЛЕКТРОЭНЕРГИИ, ГАЗА И ВОДЫ**

**СТРУКТУРА ОБЪЕМА ОТГРУЖЕННОЙ ПРОДУКЦИИ (РАБОТ, УСЛУГ)
ПО ВИДАМ ЭКОНОМИЧЕСКОЙ ДЕЯТЕЛЬНОСТИ
(в процентах к итогу)**

	2005	2006	2007
Добыча полезных ископаемых	100	100	100
в том числе:			
добыча топливно-энергетических полезных ископаемых	0.0	0.0	0.0
добыча полезных ископаемых, кроме топливно-энергетических	100.0	100.0	100.0
Обрабатывающие производства	100	100	100
из них:			
производство пищевых продуктов, включая напитки, и табака	36.2	35.9	33.9
текстильное и швейное производство	2.7	2.8	1.6
производство кожи, изделий из кожи и производство обуви	1.6	2.1	1.7
обработка древесины и производство изделий из дерева	1.1	0.9	1.0
целлюлозно-бумажное производство; издательская и полиграфическая деятельность	12.6	12.1	10.0
химическое производство	4.2	4.8	10.0
производство резиновых и пластмассовых изделий	10.2	9.1	8.8
производство прочих неметаллических минеральных продуктов	4.5	3.2	3.8
металлургическое производство и производство готовых металлических изделий	2.5	3.0	3.3
производство машин и оборудования производство электрооборудования, электронного и оптического оборудования	7.8	4.9	4.5
13.8	15.5	14.7	
производство транспортных средств и оборудования	1.8	4.7	5.5
прочие производства	1.0	1.0	1.2
Производство и распределение электроэнергии, газа и воды – всего	100	100	100
в том числе:			
производство, передача и распределение электроэнергии, газа, пара и горячей воды	97.8	97.7	97.6
из него:			
производство, передача и распределение электроэнергии	83.4	82.0	84.1
производство и распределение газообразного топлива	2.5	4.0	2.0
производство, передача и распределение пара и горячей воды (тепловой энергии)	11.9	11.7	11.5
сбор, очистка и распределение воды	2.2	2.3	2.4

**216 ДОБЫЧА ПОЛЕЗНЫХ ИСКОПАЕМЫХ, ОБРАБАТЫВАЮЩИЕ ПРОИЗВОДСТВА,
ПРОИЗВОДСТВО И РАСПРЕДЕЛЕНИЕ ЭЛЕКТРОЭНЕРГИИ, ГАЗА И ВОДЫ**

**СТРУКТУРА ОТДЕЛЬНЫХ ПОКАЗАТЕЛЕЙ ВИДОВ ЭКОНОМИЧЕСКОЙ
ДЕЯТЕЛЬНОСТИ ПО ФОРМАМ СОБСТВЕННОСТИ в 2007 г.**

(в процентах к итогу)

	Число организаций и территориально – обособленных подразделений	Отгружено товаров собственного производства, выполнено работ и услуг собственными силами
Добыча полезных ископаемых	100	100
в том числе по формам собственности:		
государственная	20.0	0.0
в том числе:		
федеральная	6.7	0.0
субъекта Российской Федерации	13.3	0.0
муниципальная	-	-
общественных и религиозных организаций (объединений)	-	-
частная	80.0	100
смешанная российская	-	-
потребительской кооперации	-	-
иностранная	-	-
совместная российская и иностранная	-	-
в том числе:		
добыча топливно-энергетических полезных ископаемых	100	100
в том числе по формам собственности:		
государственная	100	100
в том числе:		
федеральная	100	100
субъекта Российской Федерации	-	-
муниципальная	-	-
общественных и религиозных организаций (объединений)	-	-
частная	-	-
смешанная российская	-	-
потребительской кооперации	-	-
иностранная	-	-
совместная российская и иностранная	-	-

**ДОБЫЧА ПОЛЕЗНЫХ ИСКОПАЕМЫХ, ОБРАБАТЫВАЮЩИЕ ПРОИЗВОДСТВА, 217
ПРОИЗВОДСТВО И РАСПРЕДЕЛЕНИЕ ЭЛЕКТРОЭНЕРГИИ, ГАЗА И ВОДЫ**

	Число организаций и территориально – обособленных подразделений	Продолжение Отгружено товаров собственного производства, выполнено работ и услуг собственными силами
добыча полезных ископаемых, кроме		
топливно-энергетических	100	100
в том числе по формам собственности:		
государственная	15.4	0.0
в том числе:		
федеральная	-	-
субъекта Российской Федерации	15.4	0.0
муниципальная	-	-
общественных и религиозных организаций (объединений)	-	-
частная	84.6	100
смешанная российская	-	-
потребительской кооперации	-	-
иностранная	-	-
совместная российская и иностранная	-	-
Обрабатывающие производства	100	100
в том числе по формам собственности:		
государственная	11.7	1.8
в том числе:		
федеральная	6.6	1.6
субъекта Российской Федерации	5.1	0.2
муниципальная	2.0	0.1
общественных и религиозных организаций (объединений)	3.0	0.1
частная	71.4	74.6
смешанная российская	5.7	6.2
потребительской кооперации	3.6	0.1
иностранная	0.5	1.9
совместная российская и иностранная	2.1	15.2

**218 ДОБЫЧА ПОЛЕЗНЫХ ИСКОПАЕМЫХ, ОБРАБАТЫВАЮЩИЕ ПРОИЗВОДСТВА,
ПРОИЗВОДСТВО И РАСПРЕДЕЛЕНИЕ ЭЛЕКТРОЭНЕРГИИ, ГАЗА И ВОДЫ**

Продолжение

	Число организаций и территориально – обособленных подразделений	Отгружено товаров собственного производства, выполнено работ и услуг собственными силами
из них:		
производство пищевых продуктов, включая напитки, и табака	100	100
в том числе по формам собственности:		
государственная	7.4	0.8
в том числе:		
федеральная	7.0	0.8
субъекта Российской Федерации	0.4	0.0
муниципальная	0.9	0.0
общественных и религиозных организаций (объединений)	-	-
частная	75.4	74.6
смешанная российская	6.4	8.8
потребительской кооперации	6.8	0.3
иностранная	0.7	0.1
совместная российская и иностранная	2.4	15.4
текстильное и швейное производство	100	100
в том числе по формам собственности:		
государственная	12.7	5.5
в том числе:		
федеральная	9.0	5.5
субъекта Российской Федерации	3.7	0.0
муниципальная	6.7	0.2
общественных и религиозных организаций (объединений)	4.5	0.8
частная	54.5	92.3
смешанная российская	6.7	0.3
потребительской кооперации	14.9	0.9
иностранная	-	-
совместная российская и иностранная	-	-

**ДОБЫЧА ПОЛЕЗНЫХ ИСКОПАЕМЫХ, ОБРАБАТЫВАЮЩИЕ ПРОИЗВОДСТВА, 219
ПРОИЗВОДСТВО И РАСПРЕДЕЛЕНИЕ ЭЛЕКТРОЭНЕРГИИ, ГАЗА И ВОДЫ**

Продолжение

	Число организаций и территориально – обособленных подразделений	Отгружено товаров собственного производства, выполнено работ и услуг собственными силами
производство кожи, изделий из кожи и производство обуви	100	100
в том числе по формам собственности:		
государственная	-	-
в том числе:		
федеральная	-	-
субъекта Российской Федерации	-	-
муниципальная	20.0	0.0
общественных и религиозных организаций (объединений)	10.0	0.4
частная	60.0	11.9
смешанная российская	-	-
потребительской кооперации	-	-
иностранная	10.0	87.7
совместная российская и иностранная	-	-
обработка древесины и производство изделий из дерева	100	100
в том числе по формам собственности:		
государственная	16.2	2.8
в том числе:		
федеральная	10.5	0.9
субъекта Российской Федерации	5.7	1.9
муниципальная	-	-
общественных и религиозных организаций (объединений)	10.5	1.3
частная	70.5	95.9
смешанная российская	1.9	0.0
потребительской кооперации	-	-
иностранная	-	-
совместная российская и иностранная	0.9	-

**220 ДОБЫЧА ПОЛЕЗНЫХ ИСКОПАЕМЫХ, ОБРАБАТЫВАЮЩИЕ ПРОИЗВОДСТВА,
ПРОИЗВОДСТВО И РАСПРЕДЕЛЕНИЕ ЭЛЕКТРОЭНЕРГИИ, ГАЗА И ВОДЫ**

Продолжение

	Число организаций и территориально – обособленных подразделений	Отгружено товаров собственного производства, выполнено работ и услуг собственными силами
целлюлозно-бумажное производство; издательская и полиграфическая деятельность	100	100
в том числе по формам собственности:		
государственная	37.7	2.2
в том числе:		
федеральная	4.1	1.4
субъекта Российской Федерации	33.6	0.8
муниципальная	4.1	0.4
общественных и религиозных организаций (объединений)	5.4	0.6
частная	50.7	96.6
смешанная российская	1.4	0.2
потребительской кооперации	-	-
иностранная	0.7	-
совместная российская и иностранная	-	-
химическое производство	100	100
в том числе по формам собственности:		
государственная	7.7	3.5
в том числе:		
федеральная	5.1	3.5
субъекта Российской Федерации	2.6	-
муниципальная	-	-
общественных и религиозных организаций (объединений)	-	-
частная	82.0	6.4
смешанная российская	2.6	-
потребительской кооперации	-	-
иностранная	5.1	3.1
совместная российская и иностранная	2.6	87.0

**ДОБЫЧА ПОЛЕЗНЫХ ИСКОПАЕМЫХ, ОБРАБАТЫВАЮЩИЕ ПРОИЗВОДСТВА, 221
ПРОИЗВОДСТВО И РАСПРЕДЕЛЕНИЕ ЭЛЕКТРОЭНЕРГИИ, ГАЗА И ВОДЫ**

Продолжение

	Число организаций и территориально – обособленных подразделений	Отгружено товаров собственного производства, выполнено работ и услуг собственными силами
производство резиновых и пластмассовых изделий	100	100
в том числе по формам собственности:		
государственная	-	-
в том числе:		
федеральная	-	-
субъекта Российской Федерации	-	-
муниципальная	-	-
общественных и религиозных организаций (объединений)	2.1	0.1
частная	91.6	95.7
смешанная российская	2.1	-
потребительской кооперации	2.1	-
иностранная	-	-
совместная российская и иностранная	2.1	4.2
производство прочих неметаллических минеральных продуктов	100	100
в том числе по формам собственности:		
государственная	13.5	3.8
в том числе:		
федеральная	1.7	0.0
субъекта Российской Федерации	11.8	3.8
муниципальная	-	-
общественных и религиозных организаций (объединений)	-	-
частная	77.3	81.8
смешанная российская	5.9	0.6
потребительской кооперации	-	-
иностранная	-	-
совместная российская и иностранная	3.3	13.8

**222 ДОБЫЧА ПОЛЕЗНЫХ ИСКОПАЕМЫХ, ОБРАБАТЫВАЮЩИЕ ПРОИЗВОДСТВА,
ПРОИЗВОДСТВО И РАСПРЕДЕЛЕНИЕ ЭЛЕКТРОЭНЕРГИИ, ГАЗА И ВОДЫ**

Продолжение

	Число организаций и территориально – обособленных подразделений	Отгружено товаров собственного производства, выполнено работ и услуг собственными силами
металлургическое производство и производство готовых металлических изделий	100	100
в том числе по формам собственности:		
государственная	13.6	0.5
в том числе:		
федеральная	10.2	0.4
субъекта Российской Федерации	3.4	0.1
муниципальная	1.1	0.0
общественных и религиозных организаций (объединений)	-	-
частная	77.3	96.3
смешанная российская	8.0	3.2
потребительской кооперации	-	-
иностранная	-	-
совместная российская и иностранная	-	-
производство машин и оборудования	100	100
в том числе по формам собственности:		
государственная	3.8	0.1
в том числе:		
федеральная	3.3	0.1
субъекта Российской Федерации	0.5	-
муниципальная	0.9	0.3
общественных и религиозных организаций (объединений)	9.9	0.4
частная	72.8	91.2
смешанная российская	8.5	5.7
потребительской кооперации	-	-
иностранная	0.4	0.6
совместная российская и иностранная	3.7	1.7

**ДОБЫЧА ПОЛЕЗНЫХ ИСКОПАЕМЫХ, ОБРАБАТЫВАЮЩИЕ ПРОИЗВОДСТВА, 223
ПРОИЗВОДСТВО И РАСПРЕДЕЛЕНИЕ ЭЛЕКТРОЭНЕРГИИ, ГАЗА И ВОДЫ**

Продолжение

	Число организаций и территориально – обособленных подразделений	Отгружено товаров собственного производства, выполнено работ и услуг собственными силами
производство электрооборудования, электронного и оптического оборудования	100	100
в том числе по формам собственности:		
государственная	15.9	2.8
в том числе:		
федеральная	15.9	2.8
субъекта Российской Федерации	-	-
муниципальная	6.8	0.1
общественных и религиозных организаций (объединений)	1.1	0.1
частная	65.9	81.7
смешанная российская	8.0	15.3
потребительской кооперации	-	-
иностранная	-	-
совместная российская и иностранная	2.3	0.0
производство транспортных средств и оборудования	100	100
в том числе по формам собственности:		
государственная	20.8	5.6
в том числе:		
федеральная	20.8	5.6
субъекта Российской Федерации	-	-
муниципальная	-	-
общественных и религиозных организаций (объединений)	-	-
частная	62.5	84.8
смешанная российская	16.7	9.6
потребительской кооперации	-	-
иностранная	-	-
совместная российская и иностранная	-	-

**224 ДОБЫЧА ПОЛЕЗНЫХ ИСКОПАЕМЫХ, ОБРАБАТЫВАЮЩИЕ ПРОИЗВОДСТВА,
ПРОИЗВОДСТВО И РАСПРЕДЕЛЕНИЕ ЭЛЕКТРОЭНЕРГИИ, ГАЗА И ВОДЫ**

Продолжение

	Число организаций и территориально – обособленных подразделений	Отгружено товаров собственного производства, выполнено работ и услуг собственными силами
прочие производства	100	100
в том числе по формам собственности:		
государственная	5.5	0.1
в том числе:		
федеральная	3.3	0.1
субъекта Российской Федерации	2.2	0.0
муниципальная	2.2	0.0
общественных и религиозных организаций (объединений)	-	-
частная	83.5	77.1
смешанная российская	1.1	0.0
потребительской кооперации	2.2	0.0
иностранная	-	-
совместная российская и иностранная	5.5	22.8
Производство и распределение электроэнергии, газа и воды – всего	100	100
в том числе по формам собственности:		
государственная	10.5	62.5
в том числе:		
федеральная	4.5	62.2
субъекта Российской Федерации	6.0	0.3
муниципальная	40.0	14.4
общественных и религиозных организаций (объединений)	0.6	0.0
частная	38.1	6.2
смешанная российская	9.1	10.8
потребительской кооперации	0.2	0.0
иностранная	0.4	0.0
совместная российская и иностранная	1.1	6.1

**ДОБЫЧА ПОЛЕЗНЫХ ИСКОПАЕМЫХ, ОБРАБАТЫВАЮЩИЕ ПРОИЗВОДСТВА, 225
ПРОИЗВОДСТВО И РАСПРЕДЕЛЕНИЕ ЭЛЕКТРОЭНЕРГИИ, ГАЗА И ВОДЫ**

Продолжение

	Число организаций и территориально – обособленных подразделений	Отгружено товаров собственного производства, выполнено работ и услуг собственными силами
из него:		
производство, передача и распределение электроэнергии, газа, пара и горячей воды	100	100
в том числе по формам собственности:		
государственная	14.4	63.9
в том числе:		
федеральная	4.5	63.6
субъекта Российской Федерации	9.9	0.3
муниципальная	28.9	12.8
общественных и религиозных организаций (объединений)	0.3	0.0
частная	38.5	6.1
смешанная российская	15.5	11.0
потребительской кооперации	-	-
иностранная	0.7	0.0
совместная российская и иностранная	1.7	6.2
в том числе:		
производство, передача и распределение электроэнергии	100	100
в том числе по формам собственности:		
государственная	3.8	73.3
в том числе:		
федеральная	3.8	73.3
субъекта Российской Федерации	-	-
муниципальная	26.9	8.4
общественных и религиозных организаций (объединений)	-	-
частная	60.6	5.4
смешанная российская	6.7	10.4
потребительской кооперации	-	-
иностранная	1.0	0.0
совместная российская и иностранная	1.0	2.5

**226 ДОБЫЧА ПОЛЕЗНЫХ ИСКОПАЕМЫХ, ОБРАБАТЫВАЮЩИЕ ПРОИЗВОДСТВА,
ПРОИЗВОДСТВО И РАСПРЕДЕЛЕНИЕ ЭЛЕКТРОЭНЕРГИИ, ГАЗА И ВОДЫ**

Продолжение

	Число организаций и территориально – обособленных подразделений	Отгружено товаров собственного производства, выполнено работ и услуг собственными силами
производство и распределение газообразного топлива	100	100
в том числе по формам собственности:		
государственная	-	-
в том числе:		
федеральная	-	-
субъекта Российской Федерации	-	-
муниципальная	2.6	0.0
общественных и религиозных организаций (объединений)	-	-
частная	10.2	-
смешанная российская	87.2	100.0
потребительской кооперации	-	-
иностранная	-	-
совместная российская и иностранная	-	-
производство, передача и распределение пара и горячей воды (тепловой энергии)	100	100
в том числе по формам собственности:		
государственная	25.7	5.8
в том числе:		
федеральная	6.1	3.4
субъекта Российской Федерации	19.6	2.4
муниципальная	37.1	47.2
общественных и религиозных организаций (объединений)	0.7	0.1
частная	30.4	12.4
смешанная российская	2.7	0.0
потребительской кооперации	-	-
иностранная	0.7	0.0
совместная российская и иностранная	2.7	34.5
сбор, очистка и распределение воды	100	100
в том числе по формам собственности:		
государственная	5.9	4.3
в том числе:		
федеральная	4.6	4.3
субъекта Российской Федерации	1.3	0.0
муниципальная	53.6	81.3
общественных и религиозных организаций (объединений)	0.8	0.1
частная	37.6	8.6
смешанная российская	1.3	0.2
потребительской кооперации	0.4	0.0
иностранная	-	-
совместная российская и иностранная	0.4	5.5

**ДОБЫЧА ПОЛЕЗНЫХ ИСКОПАЕМЫХ, ОБРАБАТЫВАЮЩИЕ ПРОИЗВОДСТВА, 227
ПРОИЗВОДСТВО И РАСПРЕДЕЛЕНИЕ ЭЛЕКТРОЭНЕРГИИ, ГАЗА И ВОДЫ**

**ИНДЕКСЫ ПРОИЗВОДСТВА ПИЩЕВЫХ ПРОДУКТОВ,
ВКЛЮЧАЯ НАПИТКИ, И ТАБАКА**
(в процентах к предыдущему году)

	2004	2005	2006	2007
Производство пищевых продуктов, включая напитки, и табака	92.0	106.2	116.4	106.0
в том числе:				
Производство мяса и мясопродуктов	102.2	116.2	106.4	99.0
Переработка и консервирование рыбо- и морепродуктов	183.7	99.6	87.5	96.8
Переработка и консервирование картофеля, фруктов и овощей	137.0	124.5	20.7	4.8р.
Производство молочных продуктов	163.4	89.1	107.3	96.0
из них:				
производство цельномолочной продукции	88.5	98.0	112.9	127.6
Производство продуктов мукомольно-крупяной промышленности, крахмалов и крахмалопродуктов	108.8	74.4	133.0	106.1
из них:				
производство муки	115.4	62.9	119.3	98.5
производство крупы	93.2	108.6	151.6	114.7
Производство готовых кормов для животных	110.1	74.6	99.5	104.2
Производство прочих пищевых продуктов	77.1	110.6	127.8	105.8
из них:				
производство хлеба и мучных кондитерских изделий недлительного хранения	109.1	95.8	93.7	93.3
производство сахара	35.4	104.8	2.0р.	99.8
производство какао, шоколада и сахаристых кондитерских изделий	229.9	143.8	109.3	127.1
производство макаронных изделий	106.0	124.1	84.5	89.6
Производство напитков	100.5	104.8	103.5	117.8

**228 ДОБЫЧА ПОЛЕЗНЫХ ИСКОПАЕМЫХ, ОБРАБАТЫВАЮЩИЕ ПРОИЗВОДСТВА,
ПРОИЗВОДСТВО И РАСПРЕДЕЛЕНИЕ ЭЛЕКТРОЭНЕРГИИ, ГАЗА И ВОДЫ**

ПРОИЗВОДСТВО ПРОДУКЦИИ

**УРОВЕНЬ ИСПОЛЬЗОВАНИЯ СРЕДНЕГОДОВОЙ
ПРОИЗВОДСТВЕННОЙ МОЩНОСТИ ОРГАНИЗАЦИЙ
ДОБЫВАЮЩИХ И ОБРАБАТЫВАЮЩИХ ПРОИЗВОДСТВ
ПО ВЫПУСКУ ОТДЕЛЬНЫХ ВИДОВ ПРОДУКЦИИ¹⁾**

(в процентах)

	2002	2003	2004	2005	2006	2007
Железная руда (товарная)	100.0	100.0	100.0	100.0	100.0	100.0
Ленты конвейерные резинотканевые	44.3	55.8	64.6	53.8	41.5	69.6
Аккумуляторы и аккумуляторные батареи свинцовые	77.8	56.8	38.3	32.2	50.4	55.6
Подшипники качения	49.8	47.1	40.5	40.0	35.6	37.6
Древесноволокнистые плиты	100.0	100.0	100.0	100.0	100.0	100.0
Кирпич строительный	30.3	29.5	39.9	39.5	35.3	36.0
Сборные железобетонные конструкции и детали	11.1	16.5	36.1	39.9	51.9	62.3
Шерстяные ткани готовые	7.3	100.0	77.8	100.0	100.0	-
Трикотажные изделия	27.2	53.1	52.8	98.6	45.0	98.2
Обувь	36.6	33.1	24.7	54.5	97.8	89.3
Масло животное	14.3	17.1	24.8	23.7	26.9	20.1
Мясо – всего	41.0	48.4	47.7	44.1	61.3	83.1
Колбасные изделия	46.3	44.2	43.6	55.6	52.4	62.9
Мука	34.7	34.0	42.1	47.9	70.1	73.1
Крупа	20.5	24.7	16.6	28.3	32.9	28.6
Макаронные изделия	80.7	82.1	78.2	83.4	84.0	76.4
Кондитерские изделия	46.8	49.1	71.3	87.8	97.6	97.4
Флодоовощные консервы	1.8	13.9	11.6	22.9	33.5	95.4
Молочные консервы	50.6	38.9	37.7	42.1	35.6	24.5
Сахар-песок из сахарной свеклы	59.2	65.9	60.0	70.0	81.7	76.6
Цельномолочная продукция в пересчете на молоко	17.5	18.0	39.2	40.4	38.7	45.8
Хлеб и хлебобулочные изделия	52.1	55.8	56.5	51.8	45.5	42.8
Водка и ликероводочные изделия	21.4	20.5	30.0	25.7	27.3	20.3

¹⁾ По крупным и средним организациям.

ЭЛЕКТРОБАЛАНС
(миллионов киловатт - часов)

	2005	2006	2007
Выработано электроэнергии	28326.0	25632.8	28753.5
Получено электроэнергии из-за пределов области	4640.1	5785.7	5833.4
Потреблено электроэнергии	7822.0	8638.6	8553.9
в том числе организациями следующих видов экономической деятельности:			
сельское хозяйство, охота и лесное хозяйство	401.6	407.3	159.9
добыча полезных ископаемых	2058.0	2258.7	2282.2
обрабатывающие производства	707.9	784.6	710.7
производство и распределение электроэнергии, газа и воды	2763.3	2905.8	2411.4
строительство	56.8	61.2	64.2
транспорт и связь	353.8	320.7	269.5
предоставление прочих коммунальных, социальных и персональных услуг	275.2	39.5	124.5
потери в электросетях общего пользования	860.8	1314.2	1245.8
Отпущено электроэнергии за пределы области	25144.1	22779.9	26033.0

**ТЕМПЫ РОСТА ПРОИЗВОДСТВА ОСНОВНЫХ ВИДОВ
ПРОДУКЦИИ ДОБЫВАЮЩИХ, ОБРАБАТЫВАЮЩИХ
ПРОИЗВОДСТВ И ПРОИЗВОДСТВА ЭЛЕКТРОЭНЕРГИИ**
(в процентах к предыдущему году)

	2002	2003	2004	2005	2006	2007
Электроэнергия	109.6	118.5	105.2	110.8	90.5	112.2
Железная руда (товарная)	111.1	118.8	107.0	87.9	118.8	99.5
Окатыши	112.8	129.1	104.7	96.6	113.9	97.8
Сталь	100.7	112.9	108.8	100.5	101.3	94.0
Ленты конвейерные						
резинотканевые	80.2	113.7	115.8	81.1	77.2	147.1
Волокна и нити химические	23.7	2.9р.	129.2	121.6	90.3	55.0
Аккумуляторы автомобильные	100.3	130.8	90.1	78.6	113.1	110.5
Станки и установки буровые	91.0	73.2	132.7	139.1	115.1	109.0
Подшипники качения	100.6	91.0	77.4	87.8	85.8	103.1
Металлорежущие станки	85.2	104.3	62.5	53.3	-	-
Древесноволокнистые плиты	100.5	106.3	108.4	113.2	107.4	107.7
Кирпич строительный	97.2	94.5	106.0	100.0	88.6	103.4
Сборные железобетонные						
конструкции и детали	125.4	121.2	135.4	108.5	93.6	137.9
Линолеум	25.1	38.1	108.8	-	-	-
Изделия формовые						
резинотехнические	102.6	100.4	110.7	120.1	97.1	97.1
Трубы и детали трубопроводов						
из термопластов	2.6р.	180.9	65.0	22.5	100.9	26.6
Хлопчатобумажные ткани						
готовые	4.9р.	12.6	160.1	36.4	167.7	66.7
Шерстяные ткани готовые	165.9	5.1р.	88.4	106.2	2.2р.	102.4
Нетканые материалы типа тканей	94.1	42.9	120.6	12.7	24.1	108.4
Чулочно-носочные изделия	22.2	-	-	96.3	69.2	150.0
Бельевой трикотаж	24.1	8.5	6.6р.	56.6	91.1	41.2
Верхний трикотаж	82.7	87.7	93.6	90.8	70.8	74.4
Обувь	78.4	29.2	105.3	2.2р.	170.4	145.6
Стол	64.8	100.2	75.3	5.5р.	112.9	152.5
Стулья	2.1р.	133.6	85.3	102.6	104.5	42.1
Кресла	21.6	133.3	35.3	41.7	3.9р.	64.1
Шкафы	160.2	112.8	72.0	3.5р.	142.6	2.9р.

**230 ДОБЫЧА ПОЛЕЗНЫХ ИСКОПАЕМЫХ, ОБРАБАТЫВАЮЩИЕ ПРОИЗВОДСТВА,
ПРОИЗВОДСТВО И РАСПРЕДЕЛЕНИЕ ЭЛЕКТРОЭНЕРГИИ, ГАЗА И ВОДЫ**

**ТЕМПЫ РОСТА ПРОИЗВОДСТВА
ТОВАРОВ ДЛИТЕЛЬНОГО ПОЛЬЗОВАНИЯ**
(в процентах к предыдущему году)

	2002	2003	2004	2005	2006	2007
Стиральные машины	116.1	69.2	29.8	92.0	34.2	52.7
Громкоговорители абонентские	77.8	185.7	84.6	154.5	108.2	101.1
Радиоприемные устройства	34.6	111.1	50.0	60.0	83.3	20.0
Электрокипятильники	87.1	112.9	98.8	101.7	108.3	92.4
Готовальни	97.8	103.1	73.1	118.0	110.3	107.6
Щипцы для завивки волос	142.6	108.5	74.8	91.3	82.7	61.3
Аккумуляторы мотоциклетные	109.5	66.8	73.9	137.4	129.5	45.7
Насосы для колодцев электрические	2.3р.	109.7	102.9	101.4	99.3	110.2
Электроутюги	100.6	123.9	55.6	59.4	39.6	50.0
Замочные и скобяные изделия	96.1	70.2	78.4	89.6	65.4	96.2

ПРОИЗВОДСТВО ТРИКОТАЖНЫХ ИЗДЕЛИЙ ПО ВИДАМ
(тысяч штук)

	2002	2003	2004	2005	2006	2007
Трикотажные изделия, всего	1311	1010	1030	901	649	466
в том числе:						
из шерстяной пряжи	67	77	80	53	43	44
из искусственных нитей	12	1	1	-	-	-
из синтетических нитей	3	3	10	23	3	-
из объемной пряжи	1036	913	838	767	598	410
Из общего количества трикотажа:						
мужской	562	480	446	541	335	215
женский	300	202	208	142	171	114

**ТЕМПЫ РОСТА ПРОИЗВОДСТВА
ЧУЛОЧНО - НОСОЧНЫХ ИЗДЕЛИЙ ПО ВИДАМ**
(в процентах к предыдущему году)

	2002	2003	2004	2005	2006	2007
Чулочно-носочные изделия, всего	22.2	-	-	96.3	69.2	150.0
в том числе носки	22.2	-	-	96.3	69.2	150.0
Из общего количества чулочно-носочных изделий:						
из хлопчатобумажной и смесовой пряжи	22.2	-	-	96.3	69.2	150.0

**ДОБЫЧА ПОЛЕЗНЫХ ИСКОПАЕМЫХ, ОБРАБАТЫВАЮЩИЕ ПРОИЗВОДСТВА, 231
ПРОИЗВОДСТВО И РАСПРЕДЕЛЕНИЕ ЭЛЕКТРОЭНЕРГИИ, ГАЗА И ВОДЫ**

ПРОИЗВОДСТВО ОБУВИ ПО ВИДАМ
(тысяч пар)

	2002	2003	2004	2005	2006	2007
Обувь - всего	520	152	160	358	610	888
в том числе:						
с верхом из натуральной кожи	502	152	157	320	419	590
из нее:						
хромовая	502	152	157	320	396	524
из нее:						
без легкой, спортивной и домашней	501	152	157	320	396	524
с верхом из текстиля, искусственной кожи и комбинированным верхом	18	-	3	38	191	299
из нее:						
с верхом из искусственной кожи	1	-	-	0.0	-	-
с верхом из синтетической кожи	1	-	-	-	-	-
с верхом из текстиля	4	-	3	38	191	299
с комбинированным верхом	12	-	-	-	-	-
Из общего количества обуви из текстиля, искусственной кожи и комбинированным верхом – домашняя	1	-	-	-	-	-
Из общего количества обуви:						
на кожаной подошве	9	1	0	1	1	45
на подошве из заменителей кожи	511	151	160	357	609	843
Из общего количества обуви:						
модельная	214	-	-	-	-	-
утепленная	276	26	69	126	104	105
сапожки и полусапожки	223	34	2	-	-	-
Из общего количества обуви:						
мужская	209	70	29	34	28	68
женская	261	60	7	43	2	1

**232 ДОБЫЧА ПОЛЕЗНЫХ ИСКОПАЕМЫХ, ОБРАБАТЫВАЮЩИЕ ПРОИЗВОДСТВА,
ПРОИЗВОДСТВО И РАСПРЕДЕЛЕНИЕ ЭЛЕКТРОЭНЕРГИИ, ГАЗА И ВОДЫ**

**ПРОИЗВОДСТВО ОТДЕЛЬНЫХ ВИДОВ
ТОВАРОВ ДЕТСКОГО АССОРТИМЕНТА**

	2002	2003	2004	2005	2006	2007
Трикотажные детские изделия, тыс. шт.	424	302	318	201	136	114
в том числе						
Костюмы детские, тыс. шт.	3.0	-	-	48.6	42.3	43.4
Брюки детские, тыс. шт.	0.1	6.0	-	29.8	73.4	41.8
Платья детские, тыс. шт.	-	0.2	0.2	66.8	168.9	119.2
Куртки детские, тыс. шт.	4.6	2.7	1.0	0.7	-	-
Обувь детская, тыс. пар	50	21.4	124.3	281.0	580.3	819.5
в том числе:						
на кожаной подошве	9	0.4	0.3	0.4	0.5	0.1
на подошве из заменителей кожи	41	21	124	280.6	579.8	819.4
утепленная	20	0.4	54	94	103	104

**ПРОИЗВОДСТВО ОСНОВНЫХ ВИДОВ ПИЩЕВЫХ ПРОДУКТОВ,
ВКЛЮЧАЯ НАПИТКИ, И ТАБАКА**

	2002	2003	2004	2005	2006	2007
Масло животное, т	3361	3033	2790	2477	3156	2727
Сыры и брынза жирные, т	2984	4690	3861	3445	2786	2159
Мясо, включая субпродукты						
1 категории, т	24008	27543	27746	28452	28575	28101
Мука, тыс. т	167	151	173	198	208	191
Крупа, тыс. т	20	19	17	18	22	21
Макаронные изделия, тыс. т	19.3	23.3	25.2	26.7	27.2	24.8
Кондитерские изделия, тыс. т	16.9	18.0	34.3	49.8	56.4	68.0
Консервы всех видов, муб	59.8	52.4	48.7	60.6	52.7	50.1
Сахар-песок всего, тыс. т	248.0	422.4	144.5	151.1	303.4	299.3
Спирт этиловый из пищевого сырья, тыс. дкл	1335	1770	1229	914	1244	1399
Колбасные изделия, тыс. т	8.9	8.4	8.3	12.2	11.5	11.2
Цельномолочная продукция в пересчете на молоко, тыс. т	28.7	27.4	26.8	27.8	32.9	40.5
Хлеб и хлебобулочные изделия, тыс. т	102.0	94.9	96.8	92.3	87.4	81.2
Безалкогольные напитки, тыс. дкл	1769	2132	2737	3495	4055	4245
Майонез, т	964	2944	5932	14402	14116	14645
Дрожжи пекарские, т	3045	3866	3228	1858	2901	2721

ТЕМПЫ РОСТА ПРОИЗВОДСТВА АЛКОГОЛЬНЫХ НАПИТКОВ
(в процентах к предыдущему году)

	2002	2003	2004	2005	2006	2007
Водка и ликероводочные изделия	104.5	94.1	97.3	86.6	88.2	76.5
Вина виноградные	-	-	36.1	51.3	-	-
Вина плодовые	31.0	3.7	39.0р.	-	-	-
Напитки винные (виноградные и плодовые) крепостью свыше 20%	-	75.0	-	-	-	-
Напитки винные (виноградные и плодовые) крепостью до 20% включительно	8.3р.	-	-	-	-	-
Пиво	86.7	108.7	118.6	121.3	94.7	145.5

**ТЕМПЫ РОСТА ПРОИЗВОДСТВА ОТДЕЛЬНЫХ ВИДОВ
ЛЕКАРСТВЕННЫХ ПРЕПАРАТОВ**
(в процентах к предыдущему году)

	2002	2003	2004	2005	2006	2007
Препараты для лечения: сердечно-сосудистых заболеваний	145.7	170.0	98.6	90.7	130.7	109.3
болезней эндокринной системы, органов пищеварения и других заболеваний	71.0	2.4р.	67.0	85.0	183.4	149.9
болеутоляющие, жаропонижающие и противовоспалительные средства	84.5	188.0	115.4	127.2	96.8	97.1
противоастматические и антигистаминные препараты	2.8р.	98.0	132.2	100.6	96.6	105.3
Витаминные препараты	4.8р.	47.6	37.3	76.8	89.2	83.3

МЕТОДОЛОГИЧЕСКИЕ ПОЯСНЕНИЯ

Индекс производства - относительный показатель, характеризующий изменение масштабов производства в сравниваемых периодах. Различаются индивидуальные и сводные индексы производства. Индивидуальные отражают изменение выпуска одного продукта и исчисляются как отношение объемов производства данного вида продукта в натурально-вещественном выражении в сравниваемых периодах. Сводные - характеризуют совокупные изменения производства всех видов продукции и отражают изменение создаваемой в процессе производства стоимости в результате изменения только физического объема производимой продукции.

В связи с переходом на ОКВЭД индекс производства рассчитывается по видам экономической деятельности «Добыча полезных ископаемых», «Обрабатывающие производства», «Производство и распределение электроэнергии, газа и воды».

Производство промышленной продукции в натуральном выражении приводится, как правило, по валовому выпуску, т. е. включая продукцию, израсходованную на промышленно-производственные нужды внутри данного предприятия и выработанную из давальческого сырья. Давальческое сырье - это сырье, при-

надлежащее заказчику и переданное на промышленную переработку другим предприятиям для производства из него продукции в соответствии с заключенными договорами.

Производственная мощность - максимально возможный выпуск продукции (за год, сутки, смену) или объем добычи и переработки сырья в номенклатуре и ассортименте. Определяется с учетом полного использования установленного режима работы производственного оборудования и производственных площадей. Величину мощности по выпуску конкретного вида продукции, факторы ее изменения и уровень использования характеризует баланс производственной мощности. По данным баланса рассчитывается среднегодовая производственная мощность, действовавшая в отчетном периоде, и коэффициент ее использования. Коэффициент использования производственной мощности - относительный показатель, характеризующий степень использования производственной мощности по выпуску отдельных видов продукции. Исчисляется как отношение фактического выпуска продукции к среднегодовой производственной мощности, действовавшей в отчетном периоде по выпуску этой продукции.

сельское ХОЗЯЙСТВО

<i>Основные показатели сельского хозяйства</i>	236
<i>Крестьянские (фермерские) хозяйства</i>	246
<i>Растениеводство</i>	247
<i>Животноводство</i>	251
<i>Методологические пояснения</i>	257

В разделе содержится информация о структурных изменениях в сельскохозяйственном производстве, развитии индивидуального сектора на селе, состоянии растениеводства и животноводства, финансовой деятельности сельскохозяйственных организаций, формировании рыночных отношений, материально-технической базе на селе и др.

ОСНОВНЫЕ ПОКАЗАТЕЛИ СЕЛЬСКОГО ХОЗЯЙСТВА

ОБЩАЯ ЗЕМЕЛЬНАЯ ПЛОЩАДЬ И РАСПРЕДЕЛЕНИЕ СЕЛЬСКОХОЗЯЙСТВЕННЫХ УГОДИЙ ПО ЗЕМЛЕПОЛЬЗОВАТЕЛЯМ ¹⁾ (на конец года; тысяч гектаров)

Годы	Земли, используемые земледельцами, занимающимися сельхозпроизводством	В том числе земли			
		сельскохозяйственных организаций	крестьянских (фермерских) хозяйств ²⁾	хозяйств населения (приусадебное землепользование)	коллективных садов и огородов
		Общая земельная площадь			
2002	2573.7	2070.5	144.4	118.4	20.3
2003	2567.8	2051.3	148.6	119.8	20.0
2004	2558.7	2025.0	155.1	120.2	19.8
2005	2555.8	2022.1	162.1	120.0	18.7
2006	2552.8	1976.9	193.6	119.6	18.6
2007	2555.7	1964.0	188.5	120.7	19.3

Годы	Земли, используемые землевладельцами, занимающимися сельхозпроизводством	В том числе земли			
		сельскохозяйственных организаций	крестьянских (фермерских) хозяйств ²⁾	хозяйств населения (приусадебное землепользование)	коллективных садов и огородов
Все сельскохозяйственные угодья					
2002	2390.4	1899.8	143.0	112.2	18.3
2003	2385.6	1881.0	147.1	113.6	18.0
2004	2378.3	1856.7	153.4	114.0	17.8
2005	2376.0	1853.8	160.4	113.6	16.8
2006	2373.0	1809.2	191.6	113.2	16.7
2007	2377.5	1798.1	186.5	114.3	17.4
Пашня					
2002	1911.6	1651.3	137.6	101.5	8.5
2003	1906.6	1634.5	141.0	102.8	8.1
2004	1900.0	1612.6	147.1	103.5	8.0
2005	1896.8	1609.7	153.6	103.3	7.0
2006	1894.2	1567.7	182.2	102.9	7.0
2007	1898.4	1557.3	177.7	104.0	6.8
Сенокосы и пастбища					
2002	452.5	239.4	5.4	5.0	-
2003	452.7	237.5	6.0	5.0	-
2004	452.0	235.1	6.2	4.7	-
2005	453.0	235.2	6.7	4.5	-
2006	452.2	232.2	9.2	4.5	-
2007	452.1	231.8	8.7	4.5	-

¹⁾ По данным Управления Федерального агентства кадастра объектов недвижимости по Курской области.

²⁾ Включая индивидуальных предпринимателей.

**ПРОДУКЦИЯ СЕЛЬСКОГО ХОЗЯЙСТВА
ПО КАТЕГОРИЯМ ХОЗЯЙСТВ**

(в фактически действовавших ценах; миллионов рублей)

	2002	2003	2004	2005	2006	2007 ¹⁾
Хозяйства всех категорий						
Продукция						
сельского						
хозяйства	16498	19092	22363	25154	27477	31477
в том числе:						
растениеводство	10492	12218	15002	16415	18134	21585
животноводство	6006	6874	7361	8739	9343	9892
Сельскохозяйственные организации						
Продукция						
сельского						
хозяйства	6519	7296	8927	9665	11568	16731
в том числе:						
растениеводство	3822	4587	5602	5964	7890	12632
животноводство	2697	2709	3325	3700	3678	4099
Хозяйства населения						
Продукция						
сельского						
хозяйства	9690	11300	12718	14630	14578	12832
в том числе:						
растениеводство	6402	7169	8712	9645	9026	7230
животноводство	3288	4131	4006	4985	5552	5602
Крестьянские (фермерские) хозяйства ²⁾						
Продукция						
сельского						
хозяйства	289	496	718	859	1331	1914
в том числе:						
растениеводство	268	462	688	806	1219	1723
животноводство	21	34	30	53	112	191

¹⁾ Предварительные данные.

²⁾ Включая индивидуальных предпринимателей.

**СТРУКТУРА ПРОДУКЦИИ СЕЛЬСКОГО ХОЗЯЙСТВА
ПО КАТЕГОРИЯМ ХОЗЯЙСТВ**

(в фактически действовавших ценах; в процентах)

	2002	2003	2004	2005	2006	2007 ¹⁾
Хозяйства всех категорий	100	100	100	100	100	100
в том числе:						
сельскохозяйственные организации	39.5	38.2	39.9	38.4	42.1	53.1
хозяйства населения	58.7	59.2	56.9	58.2	53.1	40.8
крестьянские (фермерские) ²⁾ хозяйства	1.8	2.6	3.2	3.4	4.8	6.1

¹⁾ Предварительные данные.

²⁾ Включая индивидуальных предпринимателей.

**Структура продукции сельского хозяйства
по категориям хозяйств**
(в фактически действовавших ценах; в процентах)

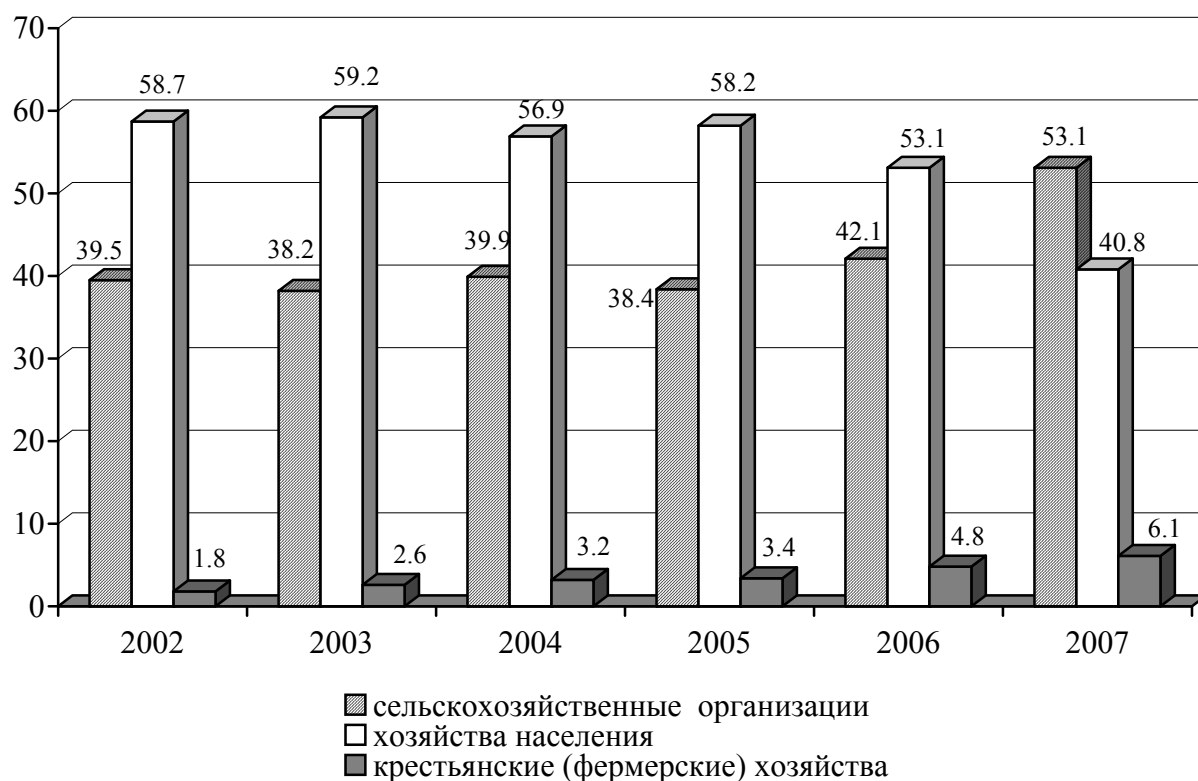

**ИНДЕКСЫ ФИЗИЧЕСКОГО ОБЪЕМА ПРОДУКЦИИ
СЕЛЬСКОГО ХОЗЯЙСТВА ПО КАТЕГОРИЯМ ХОЗЯЙСТВ**

(в сопоставимых ценах; в процентах к предыдущему году)

Годы	Хозяйства всех категорий	В том числе		
		сельскохозяйственные организации	хозяйства населения	крестьянские (фермерские) хозяйства ¹⁾
2002	110	111	107	144
2003	101	91	108	114
2004	106	102	108	130
2005	103	108	97	126
2006	101	106	95	130
2007 ²⁾	109	112	108	108

¹⁾ Включая индивидуальных предпринимателей.

²⁾ Предварительные данные.

**СТРУКТУРА ПРОИЗВОДСТВА ОСНОВНЫХ ВИДОВ
СЕЛЬСКОХОЗЯЙСТВЕННОЙ ПРОДУКЦИИ ПО КАТЕГОРИЯМ ХОЗЯЙСТВ**

(в процентах от хозяйств всех категорий)

	2002	2003	2004	2005	2006	2007
Сельскохозяйственные организации						
Зерно (в весе после доработки)	92.3	90.5	86.9	86.0	82.3	82.9
Сахарная свекла (фабричная)	95.2	91.4	90.3	87.8	88.6	92.3
Картофель	0.2	0.3	0.3	0.3	0.2	0.4
Овощи	3.8	3.1	2.5	2.8	2.9	2.5
Скот и птица на убой (в убойном весе)	45.8	47.4	48.8	49.0	49.1	50.1
Молоко	49.3	47.1	46.5	46.2	45.0	43.0
Яйца	50.1	46.7	44.9	45.0	42.2	30.0
Шерсть (в физическом весе)	28.3	28.3	26.3	21.0	18.6	14.8
Хозяйства населения						
Зерно (в весе после доработки)	0.2	0.3	0.3	0.3	0.6	0.7
Сахарная свекла (фабричная)	0.9	2.3	4.1	7.6	5.5	3.2
Картофель	99.8	99.6	99.6	99.6	99.6	99.3
Овощи	96.1	96.8	97.3	97.0	96.3	97.2
Скот и птица на убой (в убойном весе)	54.0	52.1	50.9	50.7	50.3	49.2
Молоко	50.2	52.0	52.6	52.6	53.1	54.2
Яйца	49.7	53.1	54.9	54.7	57.5	69.6
Шерсть (в физическом весе)	70.9	70.9	72.8	77.5	79.1	80.0
Крестьянские (фермерские) хозяйства¹⁾						
Зерно (в весе после доработки)	7.5	9.2	12.8	13.7	17.1	16.4
Сахарная свекла (фабричная)	3.9	6.3	5.6	4.6	5.9	4.5
Картофель	0.0	0.1	0.1	0.1	0.2	0.3
Овощи	0.1	0.1	0.2	0.2	0.8	0.3
Скот и птица на убой (в убойном весе)	0.2	0.5	0.3	0.3	0.6	0.7
Молоко	0.5	0.9	0.9	1.2	1.9	2.8
Яйца	0.2	0.2	0.2	0.3	0.3	0.4
Шерсть (в физическом весе)	0.8	0.8	0.9	1.5	2.3	5.2

¹⁾ Включая индивидуальных предпринимателей.

**ОСНОВНЫЕ ПОКАЗАТЕЛИ
ДЕЯТЕЛЬНОСТИ СЕЛЬСКОХОЗЯЙСТВЕННЫХ ОРГАНИЗАЦИЙ ¹⁾**

	2002	2003	2004	2005	2006	2007
Число сельскохозяйственных организаций (на конец года)	660	623	563	458	373	296
Среднегодовая численность работников, занятых в сельскохозяйственном производстве, тыс. человек	67.2	57.4	48.9	42.5	35.5	29.7
Балансовая прибыль, убыток (-), тыс. руб.	-731910	-390287	24400	-159072	255521	949308
Рентабельность, убыточность (-) всей хозяйственной деятельности, процентов	-13.0	-6.4	0.4	-2.2	2.9	8.7
Число убыточных сельскохозяйственных организаций, единиц	471	400	302	232	152	64
в процентах от общего числа сельскохозяйственных организаций	71.4	64.2	53.6	50.7	40.8	21.6
Приходится в среднем на одну сельскохозяйственную организацию:						
работников, человек	113	101	95	102	105	111
посевной площади всех сельскохозяйственных культур, тыс. га	1.6	1.4	1.6	1.8	2.1	2.6
крупного рогатого скота, голов	394	360	351	366	409	451
в том числе коров	160	152	150	153	164	179
свиней, голов	253	219	128	189	244	362
овец, голов	25	27	27	28	31	35

¹⁾ Данные приведены по крупным и средним сельскохозяйственным организациям на основании специализированных форм бухгалтерской отчетности.

**РЕАЛИЗАЦИЯ ОСНОВНЫХ ПРОДУКТОВ
СЕЛЬСКОХОЗЯЙСТВЕННЫМИ ОРГАНИЗАЦИЯМИ**

	2002	2003	2004	2005	2006	2007
Реализовано всего, тысяч тонн						
Зерно	1265.5	972.8	955.3	1239.2	1097.4	1241.6
Картофель	1.0	1.2	1.5	1.0	0.8	1.4
Овощи	5.2	3.9	3.2	3.3	3.3	3.4
Скот и птица (в живом весе)	60.3	68.2	61.5	58.2	57.5	57.7
Молоко	160.9	153.2	155.0	151.1	146.2	139.8
в том числе:						
заготовительным организациям, тысяч тонн						
Зерно	91.5	46.2	47.2	124.6	133.3	129.3
Картофель	0.3	0.8	1.0	-	-	-
Овощи	0.1	-	0.5	-	-	-
Скот и птица (в живом весе)	28.0	19.1	16.0	15.4	16.4	16.1
Молоко	98.6	79.1	73.4	59.0	44.8	33.8
в процентах от общей реализации						
Зерно	7	5	5	10	12	11
Картофель	30	67	67	-	-	-
Овощи	2	-	16	-	-	-
Скот и птица (в живом весе)	46	28	26	27	28	28
Молоко	61	52	47	39	31	24
по другим каналам (на рынке, через собственные торговые организации, в порядке оплаты труда и т.д.), тысяч тонн						
Зерно	1174.0	926.6	908.1	1114.6	964.1	1112.3
Картофель	0.7	0.4	0.5	1.0	0.8	1.4
Овощи	5.1	3.9	2.7	3.3	3.3	3.4
Скот и птица (в живом весе)	32.3	49.1	45.5	42.8	41.1	41.6
Молоко	62.3	74.1	81.6	92.1	101.4	106.0
в процентах от общей реализации						
Зерно	93	95	95	90	88	89
Картофель	70	33	33	100	100	100
Овощи	98	100	84	100	100	100
Скот и птица (в живом весе)	54	72	74	73	72	72
Молоко	39	48	53	61	69	76

**ОБЕСПЕЧЕННОСТЬ СЕЛЬСКОХОЗЯЙСТВЕННЫХ ОРГАНИЗАЦИЙ
ТРАКТОРАМИ И КОМБАЙНАМИ**

	2002	2003	2004	2005	2006	2007
Приходится тракторов на 1000 га пашни, шт.	6.0	5.0	5.0	5.0	4.0	4.0
Нагрузка пашни на один трактор, га	168	185	200	221	250	257
Приходится комбайнов на 1000 га посевов (посадки) соответствующих культур, шт.:						
зерноуборочных	4.7	5.0	5.0	4.0	3.4	2.9
картофелеуборочных	88.6	72.0	37.0	60.0	48.0	26.3
свеклоуборочных	16.3	14.0	13.0	11.0	7.4	4.7
Приходится посевов (посадки) соответствующих культур на один комбайн, га:						
зерноуборочный	214	188	216	262	290	342
картофелеуборочный	11	14	27	17	21	38
свеклоуборочный	61	72	75	92	134	212
Приходится на 100 тракторов, шт.:						
плугов	36	36	35	33	32	31
культиваторов	54	52	51	51	50	51
сеялок	47	46	46	46	45	40
грабель	4	4	4	4	4	4
косилок	11	10	10	10	9	9

**ВНЕСЕНИЕ МИНЕРАЛЬНЫХ УДОБРЕНИЙ ПОД ПОСЕВЫ
В СЕЛЬСКОХОЗЯЙСТВЕННЫХ ОРГАНИЗАЦИЯХ**

	2002	2003	2004	2005	2006	2007
Внесено минеральных удобрений (в пересчете на 100 % питательных веществ):						
всего, тыс. ц	367.2	350.6	428.6	436.2	600.8	810.7
на один гектар посева, кг	33	36	45	46	68	89
в том числе под культуры:						
зерновые (без кукурузы)	27	29	41	43	57	63
сахарную свеклу (фабричную)	231	231	256	255	328	387
овоще-бахчевые	73	-	47	-	13	12
картофель	108	63	72	52	117	158
кормовые	11	11	11	11	13	20
Удельный вес удобренной площади во всей посевной площади, процентов	36	34	39	46	59	67

**ВНЕСЕНИЕ ОРГАНИЧЕСКИХ УДОБРЕНИЙ ПОД ПОСЕВЫ
В СЕЛЬСКОХОЗЯЙСТВЕННЫХ ОРГАНИЗАЦИЯХ**

	2002	2003	2004	2005	2006	2007
Внесено органических удобрений:						
всего, тыс. т	661.9	519.3	495.9	489.3	416.3	383.0
на один гектар посева, т	0.6	0.5	0.5	0.5	0.5	0.4
в том числе под культуры:						
зерновые (без кукурузы)	0.5	0.6	0.4	0.4	0.4	0.4
сахарную свеклу (фабричную)	1.8	1.7	2.5	2.1	1.1	0.3
овоще-бахчевые	3.3	-	-	-	-	-
картофель	8.5	14.0	4.3	-	16.3	5.6
кормовые	0.5	0.3	0.3	0.5	0.6	0.8
Удельный вес удобренной площади во всей посевной площади, процентов	1	1	1	1	1	1

**ИЗВЕСТКОВАНИЕ КИСЛЫХ ПОЧВ
В СЕЛЬСКОХОЗЯЙСТВЕННЫХ ОРГАНИЗАЦИЯХ**

	2002	2003	2004	2005	2006	2007
Произвестковано кислых почв, тыс. га	0.2	1.1	2.3	7.3	6.7	4.0
Внесено известняковой муки и других известковых материалов, тыс. т	1.9	5.6	20.4	50.3	55.2	38.8
На 1 га, т	10.7	5.0	8.7	6.9	8.3	9.8

**РЕНТАБЕЛЬНОСТЬ ПРОДУКЦИИ, РЕАЛИЗОВАННОЙ
СЕЛЬСКОХОЗЯЙСТВЕННЫМИ ОРГАНИЗАЦИЯМИ ¹⁾**
(в процентах)

	2002	2003	2004	2005	2006	2007
Зерно (включая кукурузу)	16.4	54.1	46.6	11.7	24.2	59.6
Сахарная свекла (фабричная)	-10.4	-10.6	-7.3	1.6	32.5	9.9
Картофель	25.6	18.3	42.1	7.2	3.6	7.4
Овощи (открытого грунта)	-16.2	20.4	1.5	-30.8	-35.9	0
Молоко	-26.1	-12.5	-6.5	-0.7	-3.3	7.5
Скот и птица на убой (в живом весе)						
крупный рогатый скот	-36.0	-41.8	-33.8	-25.9	-22.8	-24.5
свиньи	-27.8	-33.9	-33.7	3.5	4.3	-16.5
овцы	-62.1	-50.0	-50.7	-59.0	-47.0	-42.8
птица	-0.1	-2.4	4.0	8.5	13.1	14.7
Яйца	2.5	7.4	15.2	25.0	-1.5	-16.4
Шерсть	-86.1	-92.5	-93.2	-87.6	-97.6	-80.8

¹⁾ Данные приведены по крупным и средним сельскохозяйственным организациям на основании специализированных форм бухгалтерской отчетности.
Знак (-) означает убыточность.

ХОЗЯЙСТВА НАСЕЛЕНИЯ

	2002	2003	2004	2005	2006	2007
Число хозяйств (семей), имеющих приусадебные участки, тыс.	227.8	230.4	229.5	229.4	229.9	229.7
Приходится в среднем на одно хозяйство (семью) земельной площади, соток	52.0	52.0	52.4	52.3	52.0	52.5
Садоводческие объединения:						
число семей, тыс.	122.1	122.3	122.3	120.8	120.8	120.9
площадь, тыс.га.	11.7	11.7	11.7	11.6	11.5	12.4
в среднем на 1 семью, соток	9.6	9.5	9.5	9.6	9.5	10.2
Огороднические объединения:						
число семей, тыс.	62.0	52.1	51.1	39.2	36.0	37.8
площадь, тыс.га	8.7	8.3	8.2	7.2	7.1	7.0
в среднем на 1 семью, соток	14.0	15.9	16.0	18.3	19.8	18.5

**ПРОИЗВОДСТВО ОСНОВНЫХ ВИДОВ СЕЛЬСКОХОЗЯЙСТВЕННОЙ
ПРОДУКЦИИ В ХОЗЯЙСТВАХ НАСЕЛЕНИЯ**

(тысяч тонн)

	2002	2003	2004	2005	2006	2007
Картофель	990.7	1157.7	1155.2	1164.9	1013.4	1153.3
Овощи	152.2	176.7	165.9	143.1	143.6	151.7
Плоды и ягоды	55.1	66.3	106.1	91.9	67.8	74.0
Скот и птица на убой (в убойном весе)	41.7	41.0	38.1	35.8	34.9	37.2
Молоко	219.5	221.2	218.4	208.7	208.4	213.6
Яйца, млн. шт.	180.2	176.5	187.9	177.1	177.2	182.4
Шерсть, т	51	56	57	66	68	92

**КРЕСТЬЯНСКИЕ (ФЕРМЕРСКИЕ)
ХОЗЯЙСТВА¹⁾**

ОСНОВНЫЕ ПОКАЗАТЕЛИ

(на конец года)

	2002	2003	2004	2005	2006	2007
Зарегистрировано крестьянских (фермерских) хозяйств, ед.	1428	1411	1382	1343	1349	1329
Предоставлено им земельных участков, тыс. га	148.1	158.9	167.3	171.8	208.4	216.0
Средний размер участка, га	104	113	121	128	155	162

**ПРОИЗВОДСТВО ОСНОВНЫХ ВИДОВ ПРОДУКЦИИ
В КРЕСТЬЯНСКИХ (ФЕРМЕРСКИХ) ХОЗЯЙСТВАХ**
(тонн)

	2002	2003	2004	2005	2006	2007
Зерно (в весе после доработки)	146263	123623	204900	260813	296282	315155
Сахарная свекла (фабричная)	42116	74225	66503	60978	155372	135656
Картофель	304	959	1129	1300	1764	3560
Овощи	163	272	252	289	1144	404
Скот и птица на убой (в убойном весе)	173	399	192	233	413	550
Молоко	2197	3714	3647	4795	7417	11224
Яйца, тыс. шт.	703	836	903	924	915	931

¹⁾ Включая индивидуальных предпринимателей.

РАСТЕНИЕВОДСТВО

ПОСЕВНЫЕ ПЛОЩАДИ СЕЛЬСКОХОЗЯЙСТВЕННЫХ КУЛЬТУР
(в хозяйствах всех категорий; тысяч гектаров)

	2002	2003	2004	2005	2006	2007
Вся посевная площадь	1340.2	1200.4	1209.0	1222.5	1184.9	1224.4
Зерновые культуры	843.7	701.9	754.4	795.5	786.5	840.1
в том числе:						
озимые зерновые культуры	392.2	250.1	294.1	326.5	216.9	333.6
из них:						
пшеница	343.6	217.7	264.1	301.0	190.9	305.6
рожь	48.6	32.4	30.0	25.5	26.0	28.0
яровые зерновые культуры	451.5	451.8	460.3	469.0	569.6	506.4
из них:						
пшеница	28.7	38.2	44.8	52.6	96.3	58.6
кукуруза на зерно	3.5	3.9	2.9	3.7	6.2	17.6
ячмень	306.3	317.5	312.5	320.6	373.4	351.1
овес	43.6	41.2	37.3	36.5	34.6	29.4
просо	5.6	6.8	7.1	3.0	3.1	2.3
гречиха	46.3	28.1	42.0	41.1	41.8	35.0
зернобобовые	17.5	16.1	13.7	11.5	14.2	12.3
Технические культуры	82.8	103.7	79.6	76.4	97.1	124.0
из них:						
конопля						
среднерусская сахарная свекла (фабричная)	58.0	63.3	56.6	59.5	74.6	93.3
Картофель и овоще-бахчевые культуры	101.3	102.6	99.5	97.9	97.3	89.3
из них:						
картофель	88.6	89.9	87.4	86.5	85.7	78.7
овощи (без высадков)	12.6	12.6	12.0	11.4	11.5	10.5
Кормовые культуры	312.4	292.2	275.5	252.7	204.0	171.0
из них:						
многолетние травы	114.5	96.2	94.5	89.6	70.5	54.4
однолетние травы	120.0	120.2	110.0	108.5	87.4	74.8
кукуруза на силос, зеленый корм и сенаж	66.3	61.8	53.7	43.9	37.7	32.4
кормовые корнеплоды	5.0	5.2	2.9	4.1	4.3	3.0
Площадь чистых паров	372.8	390.9	359.5	287.2	275.0	226.7

**ПОСЕВНЫЕ ПЛОЩАДИ СЕЛЬСКОХОЗЯЙСТВЕННЫХ КУЛЬТУР
ПО КАТЕГОРИЯМ ХОЗЯЙСТВ В 2007 г.**
(тысяч гектаров)

	Вся посевная площадь	В том числе			
		зерновых культур	технических культур	картофеля и овоще- бахчевых	кормовых культур
Хозяйства всех категорий	1224.4	840.1	124.0	89.3	171.0
в том числе:					
сельскохозяйственные организации	924.4	669.9	109.9	0.6	144.1
хозяйства населения	117.0	5.8	3.8	88.3	19.1
крестьянские (фермерские) хозяйства	182.9	164.4	10.3	0.4	7.8

ВАЛОВОЙ СБОР ПРОДУКТОВ РАСТЕНИЕВОДСТВА
(в хозяйствах всех категорий; тысяч тонн)

	2002	2003	2004	2005	2006	2007
Зерно (в весе после доработки)	1957	1346	1599	1900	1732	1923
в том числе:						
пшеница озимая	971	366	610	831	468	818
пшеница яровая	56	75	91	106	203	104
рожь	100	57	55	54	50	58
кукуруза на зерно	9	12	10	22	29	105
ячмень	697	710	703	768	877	733
овес	82	75	74	72	59	58
просо	4	7	5	2	2	2
гречиха	7	22	27	24	26	29
зернобобовые	31	22	23	20	18	15
из них горох	14	8	7	7	8	9
Конопля (волокно)	0.1	0.1	0.1	0.2	0.0	-
Сахарная свекла (фабричная)	1079	1171	1177	1314	2612	3021
Картофель	993	1162	1159	1169	1017	1162
Овощи	159	183	170	148	149	156
Кукуруза на силос, зеленый корм и сенаж	816	1051	745	748	592	610
Кормовые корнеплоды (включая сахарную свеклу на корм скоту)	182	211	323	195	184	204
Сено многолетних трав	102	64	80	74	69	63
Сено однолетних трав	53	41	41	48	51	40
Сено естественных сенокосов (включая улучшенные)	243	231	206	192	191	191

УРОЖАЙНОСТЬ СЕЛЬСКОХОЗЯЙСТВЕННЫХ КУЛЬТУР
(в хозяйствах всех категорий;
центнеров с одного гектара убранной площади)

	2002	2003	2004	2005	2006	2007
Зерновые культуры (в весе после доработки)	25.1	20.8	22.1	24.4	22.8	23.9
в том числе:						
пшеница озимая	28.6	18.4	24.1	28.1	25.0	27.3
пшеница яровая	20.1	21.5	20.5	20.3	21.4	19.0
рожь	20.7	17.9	18.7	21.4	19.6	20.7
кукуруза на зерно	32.9	34.0	37.3	61.4	52.3	60.2
ячмень	24.3	23.8	22.9	24.4	23.9	22.1
овес	19.4	19.7	20.3	20.0	17.9	20.4
просо	8.8	14.1	11.5	10.5	9.2	9.9
гречиха	6.6	9.4	8.2	6.4	7.7	9.2
зернобобовые	17.8	16.4	17.0	17.4	16.1	14.3
Конопля (волокно)	2.1	3.9	8.4	10.3	4.0	-
Сахарная свекла (фабричная)	216	208	238	253	366	343
Картофель	112	129	133	135	119	148
Овощи	123	142	140	127	129	145
Кукуруза на силос, зеленый корм и сенаж	125	176	142	175	163	190
Кормовые корнеплоды (включая сахарную свеклу на корм скоту)	186	201	224	221	252	240
Сено многолетних трав	19.5	14.3	17.6	17.7	19.9	21.0
Сено однолетних трав	18.1	18.1	18.4	18.5	19.9	18.5
Сено естественных сенокосов (включая улучшенные) в сельхозорганизациях	13.2	11.8	13.8	13.1	15.7	14.7

250 СЕЛЬСКОЕ ХОЗЯЙСТВО**ПЛОЩАДЬ ПЛОДОВО - ЯГОДНЫХ НАСАЖДЕНИЙ**
(в хозяйствах всех категорий; тысяч гектаров)

	2002	2003	2004	2005	2006	2007
Площадь плодово-ягодных насаждений	23.6	22.3	22.2	21.3	20.8	19.1
в том числе в плодоносящем возрасте	21.3	20.5	20.3	19.6	19.1	17.5

ВАЛОВОЙ СБОР И УРОЖАЙНОСТЬ ПЛОДОВ И ЯГОД
(в хозяйствах всех категорий)

Годы	Валовой сбор, тысяч тонн	Урожайность, центнеров с 1 гектара	
2002	63.3		29.6
2003	90.8		44.2
2004	110.2		54.1
2005	109.5		55.9
2006	73.8		38.6
2007	80.6		46.2

ПЛОЩАДЬ ПЛОДОВО-ЯГОДНЫХ НАСАЖДЕНИЙ И ВАЛОВОЙ СБОР ПЛОДОВ И ЯГОД ПО КАТЕГОРИЯМ ХОЗЯЙСТВ В 2007 г.

	Хозяйства всех категорий	В том числе		
		сельскохозяйственные организации	хозяйства населения	крестьянские (фермерские) хозяйства ¹⁾
Площадь плодово-ягодных насаждений, тыс. га	19.1	3.9	14.3	0.9
в том числе в плодоносящем возрасте	17.5	3.6	13.0	0.9
Валовой сбор плодов и ягод, тыс. т	80.6	4.2	74.0	2.4

¹⁾ Включая индивидуальных предпринимателей.

ЖИВОТНОВОДСТВО**ПОГОЛОВЬЕ СКОТА**

(в хозяйствах всех категорий; на конец года; тысяч голов)

Годы	Крупный рогатый скот	в том числе коровы	Свиньи	Овцы и козы
2002	385.6	182.4	362.6	55.7
2003	337.9	164.7	301.7	55.1
2004	307.2	148.2	235.3	58.4
2005	278.4	129.4	220.8	59.1
2006	267.9	120.5	246.7	70.4
2007	263.3	117.0	271.9	81.0

ПОГОЛОВЬЕ СКОТА ПО КАТЕГОРИЯМ ХОЗЯЙСТВ

(на конец 2007 года; тысяч голов)

	Крупный рогатый скот	в том числе коровы	Свиньи	Овцы и козы	Лошади
Хозяйства всех категорий	263.3	117.0	271.9	81.0	20.9
в том числе:					
сельскохозяйственные организации	146.6	60.1	127.9	13.1	1.9
хозяйства населения крестьянские (фермерские) хозяйства ¹⁾	107.9	52.7	139.5	62.0	18.9
	8.8	4.2	4.5	5.9	0.1

¹⁾ Включая индивидуальных предпринимателей.

СТРУКТУРА ПОГОЛОВЬЯ СКОТА ПО КАТЕГОРИЯМ ХОЗЯЙСТВ
 (на конец года; в процентах от хозяйств всех категорий)

	2002	2003	2004	2005	2006	2007
Сельскохозяйственные организации						
Крупный рогатый скот	69.3	69.4	68.1	64.8	60.3	55.7
в том числе коровы	59.5	60.4	60.7	58.7	54.7	51.3
Свиньи	48.9	48.9	42.4	41.9	40.5	47.0
Овцы и козы	31.1	31.6	28.4	26.2	20.6	16.2
Хозяйства населения						
Крупный рогатый скот	30.1	29.9	31.1	33.8	37.2	41.0
в том числе коровы	39.8	38.8	38.3	39.5	42.5	45.1
Свиньи	50.5	50.4	57.0	57.0	57.3	51.3
Овцы и козы	68.1	67.5	70.4	70.7	73.7	76.5
Крестьянские (фермерские) хозяйства¹⁾						
Крупный рогатый скот	0.6	0.7	0.8	1.4	2.5	3.3
в том числе коровы	0.7	0.8	1.0	1.8	2.8	3.6
Свиньи	0.6	0.7	0.6	1.1	2.2	1.7
Овцы и козы	0.8	0.9	1.2	3.1	5.7	7.3

¹⁾ Включая индивидуальных предпринимателей.

ПОГОЛОВЬЕ СКОТА В ХОЗЯЙСТВАХ НАСЕЛЕНИЯ
СЕЛЬСКОЙ И ГОРОДСКОЙ МЕСТНОСТИ

(на конец года; тысяч голов)

	2002	2003	2004	2005	2006	2007
Крупный рогатый скот						
сельская местность	109.6	95.0	90.3	88.6	94.4	102.0
городская местность	6.5	5.8	5.3	5.4	5.3	5.9
в том числе коровы						
сельская местность	68.6	60.2	53.6	48.1	48.1	49.6
городская местность	4.1	3.7	3.2	3.0	3.1	3.1
Свиньи						
сельская местность	162.6	133.7	118.7	112.3	125.0	124.3
городская местность	20.3	18.5	15.3	13.5	16.5	15.2
Овцы и козы						
сельская местность	33.8	33.3	37.1	37.8	47.2	57.2
городская местность	4.2	3.9	4.0	4.0	4.7	4.8

ПОГОЛОВЬЕ ПТИЦЫ

(на конец года; тысяч голов)

	2002	2003	2004	2005	2006	2007
В хозяйствах всех						
категорий	7547.9	6829.9	6977.6	6708.3	6499.4	5258.8
в том числе						
в сельскохозяйственных						
организациях	3211.0	2623.5	2874.8	2760.9	2664.5	2028.8
из общего поголовья						
птицы:						
взрослая	681.8	652.5	628.6	591.4	536.2	102.6
в том числе						
куры-несушки	664.6	605.0	615.9	578.9	457.7	93.8

ПРОИЗВОДСТВО ОСНОВНЫХ ПРОДУКТОВ ЖИВОТНОВОДСТВА

(в хозяйствах всех категорий)

	2002	2003	2004	2005	2006	2007
Скот и птица на убой						
(в убойном весе),						
тыс. т	77.3	78.8	74.7	70.6	69.3	75.6
в том числе:						
крупный рогатый скот	26.4	26.9	23.1	21.5	19.3	18.8
свиньи	25.5	26.6	23.9	20.2	18.1	20.7
овцы и козы	0.4	0.3	0.3	0.3	0.3	0.4
птица	24.0	24.4	26.5	27.6	30.3	34.4
Молоко, включая козье,						
тыс. т	437.3	425.1	415.0	396.6	392.4	394.1
Яйца, млн. шт.	362.8	332.6	342.4	323.6	307.9	262.1
Шерсть						
(в физическом весе), т	73	80	79	85	86	115

РАСХОД КОРМОВ В ЖИВОТНОВОДСТВЕ
(в хозяйствах всех категорий)

	2002	2003	2004	2005	2006	2007
Все корма в пересчете на кормовые единицы, тыс. т	1835.7	1708.9	1569.7	1500.2	1407.5	1379.8
в том числе концентрированные корма	769.3	724.7	658.1	630.0	624.1	588.7
Расход кормов в расчете на условную голову крупного скота, ц. корм. ед.	30.2	29.7	30.6	31.7	31.3	31.8

ПРОДУКТИВНОСТЬ СКОТА И ПТИЦЫ
В СЕЛЬСКОХОЗЯЙСТВЕННЫХ ОРГАНИЗАЦИЯХ
(килограммов)

	2002	2003	2004	2005	2006	2007
Надой молока на одну корову	1929	1969	2069	2224	2604	2741
Средняя годовая яйценоскость кур- несушек, шт.	271	268	274	266	272	266
Средний годовой настриг шерсти с одной овцы (в физическом весе)	1.2	1.3	1.2	1.1	1.1	1.2
Продукция выращивания (приплод, прирост, привес) скота в расчете на одну голову:						
крупного рогатого скота	65	60	62	62	72	72
свиней	63	57	57	74	89	118

РЕСУРСЫ И ИСПОЛЬЗОВАНИЕ КАРТОФЕЛЯ
(тысяч тонн)

	2002	2003	2004	2005	2006	2007 ¹⁾
Ресурсы:						
Запасы на начало года	542.7	539.8	662.3	761.1	797.0	756.1
Производство	992.9	1161.8	1159.4	1169.3	1017.3	1161.6
Ввоз, включая импорт	0.3	0.3	0.3	0.3	0.7	0.1
Итого ресурсов	1535.9	1701.9	1822.0	1930.7	1815.0	1917.8
Использование:						
Производственное потребление	622.8	660.4	664.3	688.5	663.3	669.9
Потери	25.9	30.4	30.3	38.6	33.6	38.3
Вывоз, включая экспорт	135.8	143.5	163.1	204.9	168.1	197.6
Личное потребление	211.6	205.3	203.2	201.7	193.9	193.2
Запасы на конец года	539.8	662.3	761.1	797.0	756.1	818.8

**РЕСУРСЫ И ИСПОЛЬЗОВАНИЕ ОВОЩЕЙ И ПРОДОВОЛЬСТВЕННЫХ
БАХЧЕВЫХ КУЛЬТУР**
(тысяч тонн)

	2002	2003	2004	2005	2006	2007 ¹⁾
Ресурсы:						
Запасы на начало года	53.1	52.9	61.9	60.8	58.8	59.0
Производство	159.0	183.4	170.6	147.8	149.2	156.4
Ввоз, включая импорт	1.6	1.4	3.7	13.6	16.5	15.2
Итого ресурсов	213.7	237.7	236.2	222.2	224.5	230.6
Использование:						
Производственное потребление	10.8	24.5	23.9	21.6	22.3	23.3
Потери	3.7	5.6	5.5	5.0	5.2	5.6
Вывоз, включая экспорт	4.9	9.6	11.1	7.5	8.2	13.2
Личное потребление	141.4	136.1	134.9	129.3	129.8	128.4
Запасы на конец года	52.9	61.9	60.8	58.8	59.0	60.1

¹⁾ Предварительные данные.

256 СЕЛЬСКОЕ ХОЗЯЙСТВО

РЕСУРСЫ И ИСПОЛЬЗОВАНИЕ МЯСА И МЯСОПРОДУКТОВ (тысяч тонн)

	2002	2003	2004	2005	2006	2007 ¹⁾
Ресурсы:						
Запасы на начало года	5.7	5.9	5.1	4.2	4.7	4.2
Производство ²⁾	77.3	78.8	74.7	70.6	69.3	75.6
Ввоз, включая импорт	9.5	16.8	10.9	10.0	12.3	15.8
Итого ресурсов	92.5	101.5	90.7	84.8	86.3	95.6
Использование:						
Производственное потребление	0.1	0.1	0.1	0.1	0.1	0.2
Потери	0.4	0.3	0.3	0.2	0.1	0.1
Вывоз, включая экспорт	12.6	23.4	13.7	12.1	13.1	20.8
Личное потребление	73.5	72.6	72.4	67.7	68.8	70.5
Запасы на конец года	5.9	5.1	4.2	4.7	4.2	4.0

РЕСУРСЫ И ИСПОЛЬЗОВАНИЕ МОЛОКА И МОЛОКОПРОДУКТОВ (тысяч тонн)

	2002	2003	2004	2005	2006	2007 ¹⁾
Ресурсы:						
Запасы на начало года	18.3	20.0	22.4	19.3	16.0	22.1
Производство	437.3	425.1	415.0	396.6	392.4	394.1
Ввоз, включая импорт	23.3	36.6	40.5	50.4	57.4	44.7
Итого ресурсов	478.9	481.7	477.9	466.3	465.8	460.9
Использование:						
Производственное потребление	105.7	106.5	98.3	82.2	81.2	79.6
Потери	0.7	0.6	0.4	0.2	0.1	0.1
Вывоз, включая экспорт	78.4	82.8	92.7	106.2	97.8	92.5
Личное потребление	274.1	269.4	267.2	261.7	264.6	266.5
Запасы на конец года	20.0	22.4	19.3	16.0	22.1	22.2

РЕСУРСЫ И ИСПОЛЬЗОВАНИЕ ЯИЦ И ЯЙЦЕПРОДУКТОВ (миллионов штук)

	2002	2003	2004	2005	2006	2007 ¹⁾
Ресурсы:						
Запасы на начало года	6.2	4.6	4.7	4.4	3.9	5.1
Производство	362.8	332.6	342.4	323.6	307.9	262.1
Ввоз, включая импорт	22.7	36.1	34.0	44.4	67.7	65.8
Итого ресурсов	391.7	373.3	381.1	372.4	379.5	333.0
Использование:						
Производственное потребление	28.4	26.6	26.6	27.9	29.7	28.0
Потери	0.6	0.6	0.4	0.2	0.1	0.1
Вывоз, включая экспорт	11.8	21.0	39.7	39.9	42.4	38.9
Личное потребление	346.3	320.4	310.0	300.5	302.2	261.7
Запасы на конец года	4.6	4.7	4.4	3.9	5.1	4.3

¹⁾ Предварительные данные.

²⁾ Скот и птица на убой (в убойном весе).

МЕТОДОЛОГИЧЕСКИЕ ПОЯСНЕНИЯ

По категории "**сельскохозяйственные организации**" показаны данные по производственным кооперативам, закрытым и открытым акционерным обществам, государственным предприятиям, обществам с ограниченной ответственностью, подсобным хозяйствам промышленных, транспортных, научно-исследовательских учреждений и других организаций.

К **хозяйствам населения** относятся личные подсобные хозяйства граждан, садовые, огородные, дачные земельные участки и др.

Личные подсобные хозяйства - форма непредпринимательской деятельности по производству и переработке сельскохозяйственной продукции, осуществляемой личным трудом гражданина или членов его семьи в целях удовлетворения личных потребностей в продовольствии и иных нуждах. Землепользование хозяйств может состоять из приусадебных и полевых участков.

Крестьянское (фермерское) хозяйство представляет собой объединение граждан, связанных родством, имеющих в общей собственности имущество и совместно осуществляющих производственную и иную хозяйственную деятельность (производство, переработку, хранение, транспортировку и реализацию сельскохозяйственной продукции), основанную на их личном участии

Сельскохозяйственные угодья — земельные угодья, систематически используемые для получения сельскохозяйственной продукции. К ним

Сводный статистический ежегодник 2008

относятся пашня, залежь, многолетние насаждения, сенокосы и пастбища.

Пашня - сельскохозяйственное угодье, систематически обрабатываемое и используемое под посевы сельскохозяйственных культур, включая посевы многолетних трав, а также чистые пары.

Продукция сельского хозяйства представляет собой сумму данных об объеме продукции растениеводства и животноводства всех сельхозпроизводителей, включая хозяйства индивидуального сектора (население, крестьянские (фермерские) хозяйства) в стоимостной оценке по фактически действовавшим ценам.

Продукция растениеводства включает стоимость сырых продуктов, полученных от урожая отчетного года - зерна, продукции технических культур (семян масличных культур, конопли, сахарной свеклы и др.), картофеля, овощей и бахчевых продовольственных культур, плодов и ягод, кормовых культур (кормовых корнеплодов, однолетних и многолетних сеяных трав, убранных на сено, зеленую массу и силос), семян и посадочного материала сельскохозяйственных культур и многолетних насаждений и изменение стоимости незавершенного производства в растениеводстве (посадка и выращивание до плодоношения сельскохозяйственных культур и многолетних насаждений) от начала к концу года.

Продукция животноводства включает стоимость сырых продуктов, полученных в результате выращивания

и хозяйственного использования сельскохозяйственных животных и птицы (молока, шерсти, яиц и др.), стоимость реализованного скота и птицы, изменение стоимости выращивания молодняка и скота на откорме за год, стоимость продукции пчеловодства, продукции рыборазведения и др.

Для исчисления **индексов физического объема продукции сельского хозяйства** используется показатель ее объема в сопоставимых ценах. Это относительный показатель, характеризующий изменение массы произведенных продуктов растениеводства и животноводства в сравниваемых периодах.

Валовой сбор сельскохозяйственных культур включает в себя объем собранной продукции как с основных, так и с повторных и междурядных посевов в сельскохозяйственных организациях, крестьянских (фермерских) хозяйствах и хозяйствах населения.

Поголовье скота включает поголовье всех возрастных групп соответствующего вида скота.

Производство скота и птицы на убой - показатель, характеризующий результат использования скота и птицы для забоя на мясо. Общий объем производства скота и птицы на убой отражается в пересчете на убойный вес и включает как проданные скот и птицу, подлежащие забою, так и забитые в сельскохозяйственных организациях, крестьянских (фермерских) хозяйствах, хозяйствах населения.

Производство молока характе-

ризуется фактически надоем коровым и козьим молоком, независимо от того, было ли оно реализовано или потреблено в хозяйстве на выпойку телят и поросят. Молоко, высосанное телятами при подсосном их содержании, в продукцию не включается и не учитывается при определении средних удоев от одной коровы.

Производство шерсти включает весь объем фактически настриженной овечьей, козьей шерсти и козий пух, независимо от того, были ли они реализованы или использованы на внутрихозяйственные нужды. Шерсть, полученная с овчин при промышленной переработке их на кожу, в продукцию не включается. Вес шерсти показывается физический, полученный непосредственно после стрижки овец (т.е. вес немытой шерсти).

Производство яиц включает их сбор за год от всех видов домашней птицы, в том числе яйца, пошедшие на воспроизводство птицы (инкубация и др.).

Рентабельность (убыточность) характеризуется отношением прибыли (убытка) к себестоимости реализованной продукции, работ и услуг.

В объем реализации продуктов сельского хозяйства включается продажа продукции сельскохозяйственными организациями по всем каналам: организациям, осуществляющим закупки для государственных нужд, промышленности, оптовой торговли, на рынках, биржах, аукционах, через собственную торговую сеть и организации общественного питания, в порядке оплаты труда и др.

строительство

*Деятельность
строительных
организаций* 260

*Материально-техническая
база строительства* 262

*Ввод в действие отдельных
мощностей и объектов* 263

*Жилищное и социально-
культурное строительство* 266

*Методологические
пояснения* 270

В разделе представлена статистика деятельности строительных организаций: число действующих строительных организаций, объем работ, выполненных по виду экономической деятельности "Строительство". Публикуется информация о вводе в действие производственных мощностей, жилищном и социально-культурном строительстве.

ДЕЯТЕЛЬНОСТЬ СТРОИТЕЛЬНЫХ ОРГАНИЗАЦИЙ

ЧИСЛО ДЕЙСТВУЮЩИХ СТРОИТЕЛЬНЫХ ОРГАНИЗАЦИЙ

(на конец года)

Годы	Число строительных организаций – всего	В том числе с численностью работников до 100 человек
2002	421	385
2003	470	436
2004	455	420
2005	438	403
2006	445	414
2007	405	369

ЧИСЛО ДЕЙСТВУЮЩИХ СТРОИТЕЛЬНЫХ ОРГАНИЗАЦИЙ ПО ФОРМАМ СОБСТВЕННОСТИ

(на конец года)

Годы	Всего	В том числе по формам собственности				
		государственная	муниципальная	частная	смешанная российская	прочие
Число строительных организаций, всего						
2002	421	19	3	349	41	9
2003	470	17	4	409	34	6
2004	455	20	2	400	28	5
2005	438	16	2	393	22	5
2006	445	19	4	400	14	8
2007	405	18	4	362	12	9
в том числе с численностью работников до 100 человек						
2002	385	14	3	330	29	9
2003	436	11	4	390	25	6
2004	420	16	2	377	20	5
2005	403	11	1	370	16	5
2006	414	14	2	380	10	8
2007	369	11	2	339	8	9

**РАСПРЕДЕЛЕНИЕ ДЕЙСТВУЮЩИХ СТРОИТЕЛЬНЫХ ОРГАНИЗАЦИЙ
ПО ЧИСЛЕННОСТИ РАБОТНИКОВ И ФОРМАМ СОБСТВЕННОСТИ в 2007 г.**

	Число строи- тельных организаций - всего	В том числе с численностью работников, человек		
		до 100	101-200	свыше 200
Всего	405	369	15	21
в том числе по формам собственности:				
государственная	18	11	2	5
муниципальная	4	2	2	-
частная	362	339	11	12
смешанная российская	12	8	-	4
прочие	9	9	-	-

**ОБЪЕМ РАБОТ, ВЫПОЛНЕННЫХ ПО ВИДУ ЭКОНОМИЧЕСКОЙ
ДЕЯТЕЛЬНОСТИ “СТРОИТЕЛЬСТВО”**

	2002	2003	2004	2005	2006	2007
Миллионов рублей (в фактически действовавших ценах)	3298.8	4372.5	6041.2	7125.6	10257.2	14665.9
В процентах к предыдущему году (в сопоставимых ценах)	95.2	115.1	118.6	97.3	120.9	108.6

**ОБЪЕМ РАБОТ, ВЫПОЛНЕННЫХ ПО ВИДУ ЭКОНОМИЧЕСКОЙ
ДЕЯТЕЛЬНОСТИ “СТРОИТЕЛЬСТВО” ОРГАНИЗАЦИЯМИ
РАЗЛИЧНЫХ ФОРМ СОБСТВЕННОСТИ**

(в фактически действовавших ценах; миллионов рублей)

Годы	Объем работ – всего	В том числе по формам собственности				
		государст- венная	муниципаль- ная	частная	смешанная российская	прочие
2002	3298.8	341.1	0.8	2312.4	595.9	48.6
2003	4372.5	507.8	12.7	3176.8	661.6	13.6
2004	6041.2	368.7	85.3	4789.9	777.6	19.7
2005	7125.6	749.5	91.1	5563.5	682.8	38.7
2006	10257.2	851.7	213.9	8247.5	880.8	63.3
2007	14665.9	1259.0	233.9	11934.6	1074.5	163.9

МАТЕРИАЛЬНО-ТЕХНИЧЕСКАЯ БАЗА СТРОИТЕЛЬСТВА
ОСНОВНЫЕ ФОНДЫ ОРГАНИЗАЦИЙ ОСНОВНОГО
ВИДА ЭКОНОМИЧЕСКОЙ ДЕЯТЕЛЬНОСТИ "СТРОИТЕЛЬСТВО"¹⁾
(на конец года)

	2004	2005	2006	2007
Наличие основных фондов (по полной учетной стоимости), млн. руб.	4917.0	4947.9	5890.6	8261.7
Видовая структура основных фондов, в процентах от наличия основных фондов - всего	100	100	100	100
в том числе:				
здания	9.0	5.3	4.4	3.7
сооружения	75.4	85.0	84.0	80.6
машины и оборудование	9.4	5.9	7.7	10.7
транспортные средства	5.5	3.3	3.4	4.6
прочие	0.7	0.5	0.5	0.4
Степень износа основных фондов, процентов	13.5	15.0	17.8	21.3
Удельный вес полностью изношенных основных фондов, в процентах от общего объема основных фондов	2.9	2.1	2.0	1.8
Ввод в действие основных фондов (в фактически действовавших ценах), млн. руб.	256.5	169.5	234.5	312.1

¹⁾ По крупным и средним коммерческим организациям.

СОСТОЯНИЕ ПАРКА ОСНОВНЫХ СТРОИТЕЛЬНЫХ МАШИН
ПО ВИДУ ЭКОНОМИЧЕСКОЙ ДЕЯТЕЛЬНОСТИ "СТРОИТЕЛЬСТВО"

	Удельный вес машин с истекшим сроком службы в общем количестве машин, процентов					
	2002	2003	2004	2005	2006	2007
Экскаваторы одноковшовые	55.5	54.0	44.1	55.2	51.7	37.8
Скреперы	50.0	63.0	69.6	61.5	80.0	66.7
Бульдозеры на тракторах	67.2	66.1	66.7	69.5	67.9	54.5
Краны башенные	89.8	92.1	85.2	75.8	75.0	29.2
Краны на пневмоколесном ходу	83.3	89.7	85.0	81.3	73.3	50.0
Краны на автомобильном ходу	65.5	61.3	52.3	53.6	50.5	34.9
Краны на гусеничном ходу	86.3	88.6	92.1	93.8	96.6	66.7
Автогрейдеры	43.8	35.4	45.9	50.0	26.7	18.2
Тракторы	33.5	49.3	56.6	50.5	27.1	32.9

ВВОД В ДЕЙСТВИЕ ОТДЕЛЬНЫХ МОЩНОСТЕЙ И ОБЪЕКТОВ

ВВОД В ДЕЙСТВИЕ МОЩНОСТЕЙ И ОБЪЕКТОВ ПО ВИДАМ ЭКОНОМИЧЕСКОЙ ДЕЯТЕЛЬНОСТИ ЗА СЧЕТ НОВОГО СТРОИТЕЛЬСТВА, РАСШИРЕНИЯ И РЕКОНСТРУКЦИИ

	2002	2003	2004	2005	2006	2007
Сельское хозяйство, охота и предоставление услуг в этих областях						
Животноводческие помещения, тыс. ското-мест:						
для крупного рогатого скота	0.1	0.4	0.2	-	-	0.8
для свиней	0.4	-	0.4	0.5	-	33.8
Орошение земель, тыс. га	-	0.7	0.2	-	-	-
Осушение земель, тыс.га	-	0.2	-	-	-	-
Культуртехнические работы на сельскохозяйственных угодьях, не требующих осушения, тыс. га						
	0.7	0.7	1.6	0.8	-	-
Производство пищевых продуктов, включая напитки						
Сахар-песок, тыс. ц переработки						
свеклы в сутки	-	-	-	-	-	4.0
Кондитерские изделия, тыс. т	-	0.03	-	-	20.1	8.9
Хлебобулочные изделия, т в сутки	0.5	1.5	17.6	3.5	25.3	1.9
Макаронные изделия, тыс. т	-	1.0	-	-	-	-
Цех по производству консервов овощных и фруктовых, муб						
	-	0.5	-	-	20.0	57.8
Цельномолочная продукция, т в смену						
	-	-	-	-	6.5	-
Колбасные изделия, т в смену						
	-	-	-	15.0	-	3.0
Быстрозамороженные мясные блюда, т в смену						
	-	-	-	15.0	-	-
Консервы молочные, туб в смену						
	-	-	-	-	-	17.0
Предприятия мельничные сортового помола, т переработки зерна в сутки						
	-	-	115.0	122.0	20.0	-
Предприятия крупяные, т переработки зерна в сутки						
	-	5.0	-	-	65.0	-
Обработка древесины и производство изделий из дерева и пробки, кроме мебели						
Пиломатериалы, тыс. м ³						
	-	0.1	-	0.1	-	-
Химическое производство						
Готовые лекарственные средства, млн. штук						
	1.2	-	-	1.5	3280.9 ¹⁾	-
Производство резиновых и пластмассовых изделий						
Резинотехнические изделия формовые и неформовые, т						
	-	-	-	299.6	-	-

	2002	2003	2004	2005	2006	2007
Производство прочих неметаллических минеральных продуктов						
Кирпич строительный, млн. условных кирпичей	-	15	-	-	-	-
Конструкции и изделия сборные железобетонные, тыс. м ³	-	-	-	-	-	15.8
Производство машин и оборудования						
Ремонтные мастерские, условных ремонтов в год	50	-	178	-	-	24
Производство электрических машин и электрооборудования						
Аккумуляторы и аккумуляторные батареи свинцовые, тыс. т свинца	-	14.6	-	-	-	-
Производство, передача и распределение электроэнергии, газа, пара и горячей воды						
Линии электропередачи напряжением 35 кВ и выше, км	36.6	-	5.2	0.5	2.1	1.6
Линии электропередачи для электрификации сельского хозяйства напряжением 6-20 кВ, км	90.2	134.5	86.6	68.5	64.3	110.5
Линии электропередачи для электрификации сельского хозяйства напряжением 0,4 кВ, км	102.8	123.3	150.0	178.2	91.3	110.8
Котлы паровые на теплоэлектроцентралях, т/час	-	-	-	17.3	-	-
Сети тепловые магистральные, км	0.2	-	-	-	-	-
Газовые сети к производственным объектам, км	-	5.9	2.1	1.9	-	23.0
Торговля автотранспортными средствами и мотоциклами, их техническое обслуживание и ремонт						
Станции технического обслуживания легковых автомобилей, постов	-	21	24	25	-	12
Станции технического обслуживания грузовых автомобилей, постов	-	-	-	-	2	11
Комплексы дорожного сервиса, шт.	-	4	-	-	1	2
Розничная торговля, кроме торговли автотранспортными средствами и мотоциклами; ремонт бытовых изделий и предметов личного пользования						
Рынки и павильоны, торговых мест	-	-	-	-	-	16
Торговые предприятия, торговая площадь, тыс. м ²	0.8	9.9	12.8	26.2	37.8	38.1
Деятельность гостиниц и ресторанов						
Предприятия общественного питания, посадочных мест	50	289	330	220	414	898
Туристические гостиницы, мест	-	-	-	-	15	99

	Продолжение					
	2002	2003	2004	2005	2006	2007
Деятельность сухопутного транспорта						
Газопроводы магистральные и отводы от них, км	-	-	-	39.5	-	51.2
Автомобильные дороги с твердым покрытием, включая ведомственные и частные, км	17.0	19.3	13.5	11.0	23.0	6.3
Вспомогательная и дополнительная транспортная деятельность						
Зерносклады механизированные, тыс. т единовременного хранения	-	0.2	-	-	-	-
Зерносушилки стационарные, т в час	-	-	20.0	275.0	50.0	-
Зерносеменовохранилища, тыс. т единовременного хранения	3.9	1.0	15.3	16.2	5.0	0.6
Общетоварные склады, тыс. м ² общей площади	-	2.6	2.5	2.3	6.7	12.6
Холодильники, тыс. т единовременного хранения	-	-	-	-	0.3	-
Хранилища для картофеля, овощей и фруктов, тыс. т единовременного хранения	-	-	-	0.05	-	3.3
Сеноохранилища, тыс. т единовременного хранения	-	0.5	1.0	-	-	-
Автомобильные газозаправочные станции, шт.	-	4	3	-	-	1
Мосты, штук / пог. м	-	2/ 227	3/ 113	-	1/33	1/94
Связь						
Междугородные кабельные линии связи, км	-	-	-	-	134.5	240.2
Городские автоматические телефонные станции, тыс. номеров	13.9	11.7	20.7	8.1	17.1	3.4
Сельские автоматические телефонные станции, тыс. номеров	0.7	0.1	0.8	-	0.1	0.3
Деятельность по организации отдыха и развлечений, культуры и спорта						
Плоскостные спортивные сооружения (футбольные поля, игровые площадки и др.), тыс. м ²	-	10.6	-	-	0.9	6.9
Учреждения культуры клубного типа, мест	-	-	-	450	-	741
Библиотеки, книжный фонд тыс. томов	-	-	-	-	-	1.0

¹⁾ 2002-2005 гг. - млн. шт. упаковок, с 2006 г. - млн. шт. таблеток.

ЖИЛИЩНОЕ И СОЦИАЛЬНО-КУЛЬТУРНОЕ СТРОИТЕЛЬСТВО

ВВОД В ДЕЙСТВИЕ ЖИЛЫХ ДОМОВ
 (тысяч квадратных метров общей площади)

Годы	Всего построено	В том числе населением за счет собственных и заемных средств	Удельный вес жилых домов населения в общем вводе, процентов
2002	191.6	69.8	36
2003	275.9	75.4	27
2004	285.6	102.5	36
2005	297.5	96.4	32
2006	326.7	73.5	23
2007	375.8	82.2	22

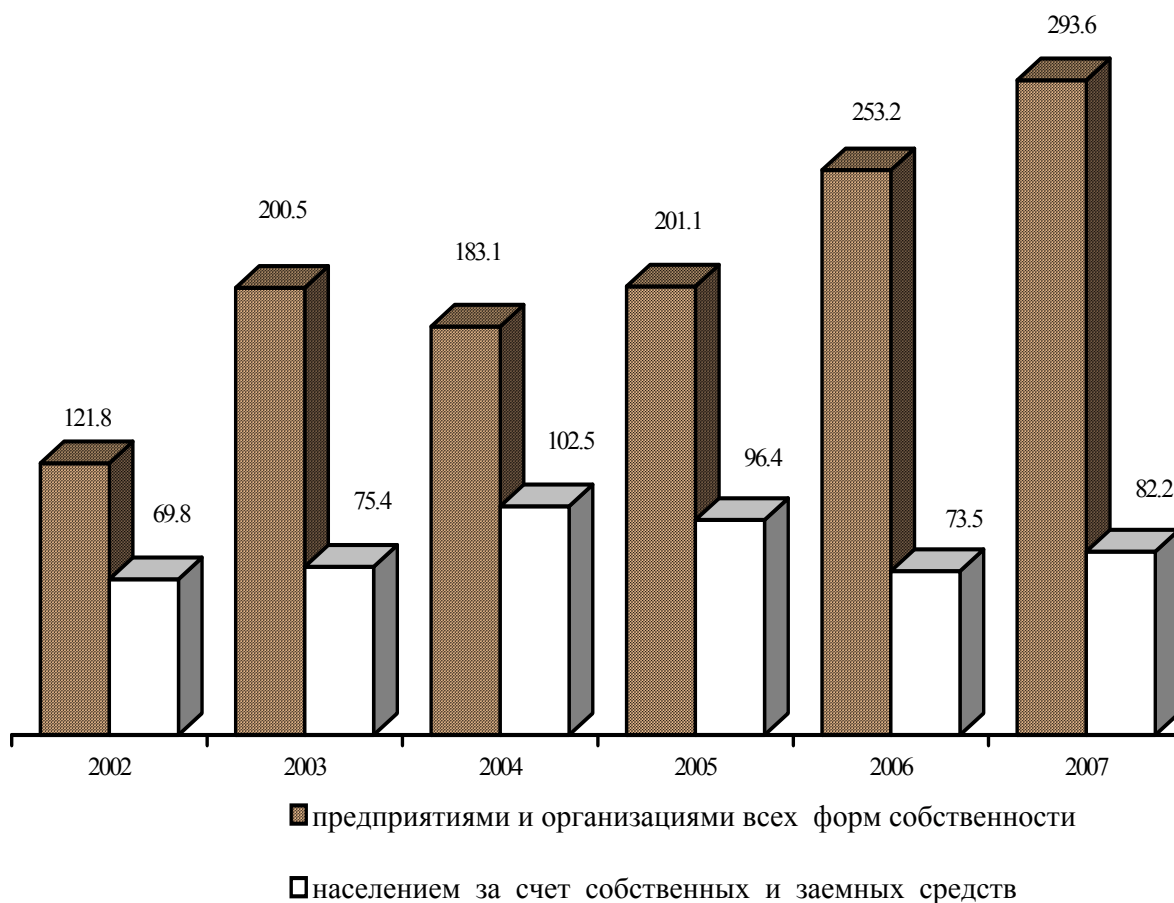
Ввод в действие жилых домов
 (тысяч квадратных метров)

**ВВОД В ДЕЙСТВИЕ ЖИЛЫХ ДОМОВ В ГОРОДАХ И ПОСЕЛКАХ
ГОРОДСКОГО ТИПА И СЕЛЬСКОЙ МЕСТНОСТИ**
(тысяч квадратных метров общей площади)

	2002	2003	2004	2005	2006	2007
Всего введено в действие:						
в городах и поселках городского типа	170.6	257.9	256.6	269.6	312.0	353.0
в сельской местности	21.0	18.0	29.0	27.9	14.7	22.8
в том числе построено населением за счет собственных и заемных средств:						
в городах и поселках городского типа	50.6	60.8	78.8	75.2	59.2	60.7
в сельской местности	19.2	14.6	23.7	21.2	14.3	21.5

ВВОД В ДЕЙСТВИЕ ЖИЛЫХ ДОМОВ НА 1000 ЧЕЛОВЕК НАСЕЛЕНИЯ
(квadratных метров общей площади)

Годы	В городах и поселках городского типа и в сельской местности	В том числе	
		в городах и поселках городского типа	в сельской местности
2002	155	225	44
2003	226	343	38
2004	237	344	63
2005	250	363	62
2006	277	422	33
2007	322	477	53

**ВВОД В ДЕЙСТВИЕ ЖИЛЫХ ДОМОВ ОРГАНИЗАЦИЯМИ
РАЗЛИЧНЫХ ФОРМ СОБСТВЕННОСТИ**

	2002	2003	2004	2005	2006	2007
Тысяч квадратных метров общей площади						
Всего введено в действие жилых домов	191.6	275.9	285.6	297.5	326.7	375.8
в том числе по формам собственности:						
государственная	26.1	7.8	31.9	58.1	18.4	15.4
из нее:						
федеральная субъекта Российской Федерации	25.8	5.6	29.3	58.1	18.4	15.4
муниципальная	0.3	2.2	2.6	-	-	-
частная	20.2	17.7	7.9	7.7	15.4	9.1
смешанная российская	138.6	214.8	230.2	225.0	274.7	339.8
	6.7	35.6	15.6	6.7	18.2	11.5
Удельный вес в общем вводе, процентов						
Всего введено в действие жилых домов	100	100	100	100	100	100
в том числе по формам собственности:						
государственная	13.6	2.8	11.2	19.5	5.6	4.1
из нее:						
федеральная субъекта Российской Федерации	13.5	2.0	10.3	19.5	5.6	4.1
муниципальная	0.1	0.8	0.9	-	-	-
частная	10.6	6.4	2.8	2.6	4.7	2.4
смешанная российская	72.3	77.9	80.6	75.6	84.1	90.4
	3.5	12.9	5.4	2.3	5.6	3.1

ЧИСЛО ПОСТРОЕННЫХ КВАРТИР И ИХ СРЕДНИЙ РАЗМЕР

	2002	2003	2004	2005	2006	2007
Организациями всех форм собственности за счет всех источников финансирования						
Число квартир	2379	3385	3429	3999	4524	5241
Их средний размер, м ² общей площади	80.6	81.5	83.3	74.4	72.2	71.7
Из них по видам квартир в процентах от общего ввода:						
однокомнатные	12	21	20	33	36	30
двухкомнатные	31	29	34	36	32	36
трехкомнатные	37	35	31	20	25	28
четырекомнатные и более	20	15	15	11	7	6
Населением за свой счет и с помощью кредитов						
Число квартир	569	546	697	631	460	491
Их средний размер, м ² общей площади	122.7	138.1	147.0	152.8	159.7	167.5

НЕ ЗАВЕРШЕННЫЕ СТРОИТЕЛЬСТВОМ ЖИЛЫЕ ДОМА

(на 1 января)

	2003	2004	2005	2006	2007	2008
Число не завершенных строительством жилых домов (без индивидуальных), единиц	489	441	303	237	169	146
Их общая площадь, тыс. м ²	384.9	408.2	408.6	377.0	481.4	500.6

**ВВОД В ДЕЙСТВИЕ ОБЪЕКТОВ
СОЦИАЛЬНО-КУЛЬТУРНОГО НАЗНАЧЕНИЯ**

	2002	2003	2004	2005	2006	2007
В городах, поселках городского типа и сельской местности						
Общеобразовательные учреждения, ученических мест	157	266	781	580	869	506
Дошкольные образовательные учреждения, мест	-	-	-	-	50	140
Больничные учреждения, коек	35	28	62	157	-	30
Амбулаторно-поликлинические учреждения, посещений в смену	250	200	-	580	-	-
В том числе в сельской местности						
Общеобразовательные учреждения, ученических мест	157	266	144	332	264	506

ВВОД В ДЕЙСТВИЕ ОБЪЕКТОВ КОММУНАЛЬНОГО НАЗНАЧЕНИЯ

Годы	Сети, км			
	водопровода	канализации	газовые	теплоснабжения
2002	3.5	-	473.4	5.1
2003	7.3	4.6	514.1	1.7
2004	23.9	-	554.0	2.3
2005	5.1	-	658.2	0.6
2006	21.6	2.9	692.4	7.0
2007	6.3	1.2	1108.5	3.2

МЕТОДОЛОГИЧЕСКИЕ ПОЯСНЕНИЯ

К **строительным организациям** относятся все общестроительные и специализированные организации, включая ремонтно-строительные организации, тресты (управления) механизации и домостроительные комбинаты, буровые организации, осуществляющие работы, связанные со строительством разведочных скважин на нефть и газ, и другие организации, зарегистрированные кодом ОКВЭД 45.

В число строительных организаций включаются юридические лица всех форм собственности, филиалы, структурные подразделения, субъекты малого предпринимательства, выполнявшие в отчетном периоде работы по договорам строительного подряда и (или) государственным контрактам, заключаемым с заказчиками.

Объем выполненных работ по виду экономической деятельности «Строительство» - это работы, выполненные организациями собственными силами по виду деятельности «Строительство» на основании договоров и (или) контрактов, заключаемых с заказчиками. В стоимость этих работ включаются работы по строительству новых объектов, капитальному и текущему ремонту, реконструкции, модернизации жилых и нежилых зданий и инженерных сооружений.

Ввод в действие мощностей – показатель мощности (производительности, вместимости, пропускной способности, площади, протяженности и т.д.), созданной в результате осуществления инвестиций в основной капитал. Введенные в эксплуатацию объекты (мощности) показываются в размерах, указанных в разрешениях на ввод объектов (мощностей) в эксплуатацию, оформленных в установленном порядке в соответствии с действующим законодательством Российской Федерации о градостроительной деятельности.

Данные о **вводе в действие производственных мощностей** включают ввод за счет нового строительства, расширения, реконструкции, технического перевооружения и проведения других организационно-технических мероприятий.

Общая площадь введенных жилых домов определяется как сумма площадей жилых и подсобных помещений квартир, а также площадей лоджий, балконов, веранд, террас и холодных кладовых, подсчитываемых с соответствующими понижающими коэффициентами в домах квартирного и гостиничного типов, общежитиях постоянного типа и других строениях, предназначенных для проживания людей (домах для престарелых и инвалидов, спальных корпусах детских домов и школ-интернатов и др.). К подсобным помещениям относятся кухни, передние, внутриквартирные коридоры, ванные и душевые, туалеты, кладовые или хозяйственные встроенные шкафы. В домах-интернатах для престарелых и инвалидов, ветеранов, специальных домах для одиноких престарелых, детских домах к подсобным помещениям также относятся помещения культурно-бытового назначения и медицинского обслуживания.

В общую площадь жилых домов не входит площадь вестибюлей, тамбуров, лестничных площадок, общих коридоров, а также площадь в жилых домах, предназначенная для встроенно-пристроенных нежилых помещений.

В данные об общем **числе построенных квартир** включены квартиры в жилых домах квартирного и гостиничного типов и общежитиях, построенных в городских поселениях и сельской местности организациями всех форм собственности, а также индивидуальными застройщиками.

транспорт

<i>Грузовые перевозки</i>	<i>272</i>
<i>Материалы выборочных обследований по автомобильному транспорту</i>	<i>273</i>
<i>Пассажирские перевозки</i>	<i>274</i>
<i>Транспортные средства и пути сообщения</i>	<i>278</i>
<i>Аварийность на транспорте</i>	<i>280</i>
<i>Методологические пояснения</i>	<i>281</i>

В разделе представлены данные о работе транспорта, развитии предпринимательства на транспорте, а также о наличии подвижного состава и протяженности транспортных путей по территории области.

ГРУЗОВЫЕ ПЕРЕВОЗКИ

ПЕРЕВОЗКИ ГРУЗОВ ПО ВИДАМ ТРАНСПОРТА ОБЩЕГО ПОЛЬЗОВАНИЯ (тысяч тонн)

	2002	2003	2004	2005	2006	2007
Транспорт – всего	18321	21139	22499	21556	25038	25373
в том числе:						
железнодорожный	16387	19115	20392	18812	21884	21892
автомобильный ¹⁾	1934	2024	2107	2744	3154	3481

¹⁾ По организациям, основным видом экономической деятельности которых является перевозка грузов автомобильным транспортом, с учетом оценки объемов работы, выполненной предпринимателями (физическими лицами), занимающимися коммерческими грузовыми автоперевозками.

ГРУЗОБОРОТ ПО ВИДАМ ТРАНСПОРТА ОБЩЕГО ПОЛЬЗОВАНИЯ (миллионов тонно-километров)

	2002	2003	2004	2005	2006	2007
Транспорт –						
всего	1260.3	1600.7	1471.1	1773.1	2226.7	2773.7
в том числе:						
железнодорожный ¹⁾	1123.3	1443.4	1249.2	1427.1	1875.2	2362.3
автомобильный ²⁾	137.0	157.3	221.9	346.0	351.5	411.4

¹⁾ Орловско - Курское отделение Московской железной дороги – филиал ОАО "Российские железные дороги" (Курский регион).

²⁾ По организациям, основным видом экономической деятельности которых является перевозка грузов автомобильным транспортом, с учетом оценки объемов работы, выполненной предпринимателями (физическими лицами), занимающимися коммерческими грузовыми автоперевозками.

ПЕРЕВОЗКИ ГРУЗОВ И ГРУЗОБОРОТ ПРОМЫШЛЕННОГО ЖЕЛЕЗНОДОРОЖНОГО ТРАНСПОРТА

	2002	2003	2004	2005	2006	2007
Перевозки грузов, млн. т	84.2	94.7	105.9	97.9	113.3	118.9
Грузооборот, млн. т.км	994.0	1132.5	1233.9	1156.7	1327.8	1382.3

**ПЕРЕВОЗКИ ГРУЗОВ И ГРУЗОБОРОТ
АВТОМОБИЛЬНОГО ТРАНСПОРТА ОРГАНИЗАЦИЙ
ВСЕХ ВИДОВ ЭКОНОМИЧЕСКОЙ ДЕЯТЕЛЬНОСТИ**

	2002	2003	2004	2005	2006	2007 ¹⁾
Перевозки грузов, млн. т	90.5	93.5	106.8	106.9	116.5	126.9
Грузооборот, млн. т.км	989.0	1013.5	1088.0	1137.0	1096.9	1216.8

¹⁾ Предварительные данные.

**МАТЕРИАЛЫ ВЫБОРОЧНЫХ ОБСЛЕДОВАНИЙ
ПО АВТОМОБИЛЬНОМУ ТРАНСПОРТУ**

**ПЕРЕВОЗКИ ГРУЗОВ ПРЕДПРИНИМАТЕЛЯМИ (ФИЗИЧЕСКИМИ ЛИЦАМИ),
ОСУЩЕСТВЛЯЮЩИМИ КОММЕРЧЕСКИЕ
ПЕРЕВОЗКИ АВТОМОБИЛЬНЫМ ТРАНСПОРТОМ**

	2002	2003	2004	2005	2006	2007
Перевезено грузов, тыс. т	265.4	300.6	421.5	716.6	821.2	1224.0
Грузооборот, тыс. т.км	57161.6	59327.7	113018.6	191521.8	188433.9	241282.5

**СТРУКТУРА ПЕРЕВОЗОК ГРУЗОВ ОРГАНИЗАЦИЯМИ
АВТОМОБИЛЬНОГО ТРАНСПОРТА ОБЩЕГО ПОЛЬЗОВАНИЯ
(в процентах)**

	2002	2003	2004	2005	2006	2007
Перевезено грузов – всего	100	100	100	100	100	100
в том числе:						
каменный уголь и кокс	0.1	-	-	-	-	-
нефть и нефтепродукты, сжиженные газы	1.0	2.2	1.8	1.2	1.0	1.0
металлы черные и цветные	0.3	0.7	5.5	0.6	3.5	-
химические и минеральные удобрения	1.2	-	-	-	-	-
строительные материалы и цемент	43.2	46.1	40.2	23.6	-	5.6
вскрышные породы	0.3	4.9	2.3	-	-	-
лесные грузы	-	1.4	0.4	1.1	-	-
машины и оборудование	0.4	0.1	0.1	0.3	-	5.7
мука, крупа и хлебобулочные изделия	1.2	0.4	0.2	0.0	-	0.1
зерновые грузы	13.2	19.4	35.0	23.5	5.3	3.7
мясомолочная продукция, рыба и рыбопродукты	-	0.3	-	-	-	2.5
остальные продовольственные товары	1.3	4.4	-	-	-	0.9
непродовольственные потребительские товары	0.3	0.1	-	-	-	0.0
прочие грузы	37.5	20.0	14.5	49.7	90.2	80.5

ПАССАЖИРСКИЕ ПЕРЕВОЗКИ

ПЕРЕВОЗКИ ПАССАЖИРОВ ПО ВИДАМ ТРАНСПОРТА ОБЩЕГО ПОЛЬЗОВАНИЯ ¹⁾ (тысяч человек)

	2002	2003	2004	2005	2006	2007
Транспорт – всего	555959	516381	504562	199481	183750	145693
в том числе:						
железнодорожный	6198	6921	7059	6011	5615	4486
автобусный	218077	202174	203446	86425	81677	69512
трамвайный	216519	199621	193147	63636	56808	37341
троллейбусный	115165	107665	100910	43409	39650	34354

¹⁾ В этой и последующих таблицах данные по перевозке пассажиров и пассажирообороту в автобусном, трамвайном, троллейбусном сообщениях до 2005 г. приведены с учетом пассажиров, пользующихся правом бесплатного проезда.

Кроме того, автобусами, находящимися в собственности физических лиц, привлеченных к работе на маршрутах общего пользования, в 2007 г. перевезено 51687.9 тыс. человек с пассажирооборотом 223259.5 тыс. пассажиро-километров, в 2006 г. – 45254.7 тыс. человек и 195743.9 тыс. пассажиро-километров.

ПЕРЕВОЗКИ ПАССАЖИРОВ ТРАНСПОРТОМ ОБЩЕГО ПОЛЬЗОВАНИЯ ПО ВИДАМ СООБЩЕНИЯ (тысяч человек)

	2002	2003	2004	2005	2006	2007
Международное сообщение – всего	105	96	158	153	157	298
автобусное	105	96	158	153	157	298
Междугородное сообщение – всего	2255	2527	3085	2821	2864	2678
железнодорожное	632	670	772	818	830	860
автобусное	1623	1857	2313	2003	2034	1818
Пригородное сообщение – всего	27165	24065	25602	23359	26068	25406
железнодорожное	5566	6251	6287	5193	4785	3626
автобусное	21599	17814	19315	18166	21283	21780
Внутригородское сообщение – всего	526434	489693	475717	173148	154661	117311
автобусное	194750	182407	181660	66103	58203	45616
трамвайное	216519	199621	193147	63636	56808	37341
троллейбусное	115165	107665	100910	43409	39650	34354

**ЧИСЛО ГОРОДОВ И ПОСЕЛКОВ ГОРОДСКОГО ТИПА,
ИМЕЮЩИХ ВНУТРИГОРОДСКОЕ ПАССАЖИРСКОЕ СООБЩЕНИЕ,
ПО ВИДАМ ТРАНСПОРТА ОБЩЕГО ПОЛЬЗОВАНИЯ**
(на конец года)

	2002	2003	2004	2005	2006	2007
Автобусный	7	7	7	7	8	8
Трамвайный	1	1	1	1	1	1
Троллейбусный	1	1	1	1	1	1

**ОСНОВНЫЕ ПОКАЗАТЕЛИ РАБОТЫ
ГОРОДСКОГО ПАССАЖИРСКОГО ТРАНСПОРТА ¹⁾**

	2002	2003	2004	2005	2006	2007
Число маршрутов (на конец года)						
автобусов	69	65	65	64	63	66
трамваев	8	8	6	6	6	6
троллейбусов	8	8	8	8	8	8
Среднесписочное число подвижного состава, шт.						
автобусов	364	330	288	252	230	226
трамваев	181	178	165	149	132	107
троллейбусов	102	98	90	88	84	82
Коэффициент использования парка, процентов						
автобусов	57.4	59.2	56.5	55.3	54.7	54.0
трамваев	63.7	57.8	51.7	45.9	48.9	59.1
троллейбусов	72.9	68.0	65.2	66.1	69.6	69.7
Число выполненных рейсов, тыс.						
автобусами	1083.2	999.6	765.5	648.5	575.6	580.8
трамваями	665.6	620.7	502.4	411.4	412.8	407.7
троллейбусами	617.9	539.0	493.2	455.7	456.5	432.3

¹⁾ Без субъектов малого предпринимательства.

**ОСНОВНЫЕ ПОКАЗАТЕЛИ РАБОТЫ ПРИГОРОДНОГО
И МЕЖДУГОРОДНОГО АВТОБУСНОГО ТРАНСПОРТА ¹⁾**

	2002	2003	2004	2005	2006	2007
Число маршрутов (на конец года)						
пригородных	254	263	270	277	271	271
междугородных	59	61	60	54	58	57
Среднесписочное число подвижного состава, шт.						
на пригородных маршрутах	312	300	298	292	239	236
на междугородных маршрутах	116	116	110	109	95	98
Коэффициент выпуска подвижного состава на линию, процентов						
на пригородных маршрутах	54.4	58.6	59.1	60.0	61.5	60.6
на междугородных маршрутах	52.8	57.9	59.0	60.6	67.7	68.3
Число выполненных рейсов, тыс.						
на пригородных маршрутах	451.4	484.6	469.5	446.7	398.7	365.5
на междугородных маршрутах	55.9	58.3	53.5	50.2	51.3	59.9

¹⁾ Без субъектов малого предпринимательства.

Число сельских населенных пунктов, обслуживаемых автобусами, сократилось по области с 1991 г. на 145 единиц (на 9.7 %). Число сельских автобусных маршрутов уменьшилось на 102 единицы (на 30.9 %), их протяженность - на 5.8 тыс. км (на 42.6 %).

**ВЫПОЛНЕНИЕ РАСПИСАНИЯ ДВИЖЕНИЯ
ПАССАЖИРСКИХ АВТОБУСОВ**
(в процентах)

	2002	2003	2004	2005	2006	2007
Регулярность движения автобусов, по видам сообщения						
внутригородское	79.9	81.8	79.8	79.5	79.8	82.8
пригородное	98.2	98.3	97.9	97.8	98.2	98.1
междугородное	99.8	99.7	100.0	99.9	99.6	95.9

В 2007 г. не было осуществлено 99.1 тыс. автобусных рейсов, предусмотренных расписанием.

**ПАССАЖИРООБОРОТ ПО ВИДАМ ТРАНСПОРТА
ОБЩЕГО ПОЛЬЗОВАНИЯ**
(миллионов пассажиро-километров)

	2002	2003	2004	2005	2006	2007
Автобусный	1235.0	1170.0	1230.3	717.9	709.2	684.6
Трамвайный	649.6	598.9	579.4	190.9	170.4	112.0
Троллейбусный	345.5	323.0	302.7	130.2	119.0	103.1

**ПАССАЖИРООБОРОТ ТРАНСПОРТА
ОБЩЕГО ПОЛЬЗОВАНИЯ ПО ВИДАМ СООБЩЕНИЯ**
(миллионов пассажиро-километров)

	2002	2003	2004	2005	2006	2007
Междугородное сообщение						
автобусное	110.1	125.6	144.0	135.3	132.3	125.6
Пригородное сообщение						
автобусное	264.3	265.7	303.7	288.4	317.8	336.2
Внутригородское сообщение	1841.3	1688.3	1654.8	602.9	537.2	418.1
автобусное	846.2	766.4	772.7	281.8	247.8	203.0
трамвайное	649.6	598.9	579.4	190.9	170.4	112.0
троллейбусное	345.5	323.0	302.7	130.2	119.0	103.1
Международное сообщение						
автобусное	14.3	12.3	9.9	12.4	11.3	19.8

ТРАНСПОРТНЫЕ СРЕДСТВА И ПУТИ СООБЩЕНИЯ

НАЛИЧИЕ ТРАНСПОРТНЫХ СРЕДСТВ

(на конец года; штук)

	2002 ¹⁾	2003	2004	2005	2006	2007
Грузовые транспортные средства:						
грузовые автомобили (включая пикапы и легковые фургоны) – всего ²⁾	33155	33067	31680	30979	32197	32465
в том числе:						
общего пользования	989	912	815	808	759	775
в собственности граждан ²⁾	17520	17892	17832	18651	20984	22331
Пассажирские транспортные средства:						
автобусы – всего	5446	5636	5689	5745	6345	6749
в том числе:						
автобусы общего пользования	851	821	833	830	754	755
автомобили легковые – всего ³⁾	155139	158905	164884	172168	181519	198660
в том числе:						
служебные	5034	5255	5390	5601	5841	6073
в собственности граждан ³⁾	150105	153650	159494	166567	175678	192587
трамвайные вагоны	181	173	158	147	120	111
троллейбусы	101	94	91	85	80	80
Специальные автомобили отраслей экономики (санитарные, пожарные, аварийных служб, технические, оснащенные стационарным оборудованием и т.п.)	6757	6938	6663	6625	6206	6083

¹⁾ Без субъектов малого предпринимательства.

²⁾ Данные ГИБДД по индивидуальным владельцам без пикапов.

³⁾ Данные ГИБДД по индивидуальным владельцам, включая пикапы.

ИСПОЛЬЗОВАНИЕ АВТОБУСОВ ОБЩЕГО ПОЛЬЗОВАНИЯ

	2002	2003	2004	2005	2006	2007
Производительность на одно среднесписочное автобусо-место для сидения:						
пассажиров	8543	8354	8213	3982	4374	3632
пассажиро-км	47386	47645	48944	32385	37266	34963
Коэффициент использования парка автобусов, процентов	54.9	57.7	57.1	57.0	58.0	60.2
Линейная скорость движения автобусов (эксплуатационная), км/час	21.6	22.0	19.3	22.3	22.8	25.6

**ПОТРЕБЛЕНИЕ АВТОМОБИЛЬНОГО БЕНЗИНА
И ДИЗЕЛЬНОГО ТОПЛИВА АВТОТРАНСПОРТОМ
ОРГАНИЗАЦИЙ ВСЕХ ВИДОВ ЭКОНОМИЧЕСКОЙ ДЕЯТЕЛЬНОСТИ**
(тысяч тонн)

	2002	2003	2004	2005	2006	2007
Автомобильный бензин	83.1	76.7	69.2	63.4	60.0	61.9
Дизельное топливо	58.2	56.4	61.6	60.3	63.6	67.3

ПРОТЯЖЕННОСТЬ ПУТЕЙ СООБЩЕНИЯ
(на конец года; километров)

	2002	2003	2004	2005	2006	2007
Железнодорожные пути ¹⁾ – всего	1614.5	1594.9	1575.5	1564.4	1561.2	1539.3
в том числе:						
общего пользования	1062.7	1061.3	1061.2	1061.2	1061.2	1061.2
необщего пользования	551.8	533.6	514.3	503.2	500.0	478.1
Автомобильные дороги – всего	9530.4	9329.4	9134.6	9028.5	9189.9	8908.4
в том числе:						
общего пользования	6350.8	6380.8	6392.8	6396.8	8033.5	8025.1
ведомственные	3179.6	2948.6	2741.8	2631.7	1156.4	883.3
Из общей протяженности автомобильных дорог – дороги с твердым покрытием – всего	9006.8	8837.8	8694.7	8594.5	7910.4	7696.9
в том числе:						
общего пользования	6143.8	6185.8	6201.8	6205.8	6898.1	6932.2
из них:						
федеральные	412.8	412.8	412.8	412.8	412.3	412.3
региональные или межмуниципальные	5731.0	5773.0	5789.0	5793.0	5802.0	5806.0
местные	683.8	713.9
ведомственные	2863.0	2652.0	2492.9	2388.7	1012.3	764.7
Трамвайные пути ¹⁾	40.4	40.4	39.0	39.0	31.4	39.0
Троллейбусные линии ¹⁾	28.3	28.3	28.3	28.3	28.3	28.3

¹⁾ Эксплуатационная длина.

ГУСТОТА ПУТЕЙ СООБЩЕНИЯ

(на конец года; километров путей на 1000 квадратных километров территории)

	2002	2003	2004	2005	2006	2007
Железнодорожные пути – всего	53.8	53.2	52.5	52.2	52.0	51.3
в том числе:						
общего пользования	35.4	35.4	35.4	35.4	35.4	35.4
необщего пользования	18.4	17.8	17.1	16.8	16.6	15.9
Автомобильные дороги с твердым покрытием – всего	300.2	294.6	289.8	286.5	263.6	256.6
в том числе:						
общего пользования	204.8	206.2	206.7	206.9	229.9	231.1
ведомственные	95.4	88.4	83.1	79.6	33.7	25.5

АВАРИЙНОСТЬ НА ТРАНСПОРТЕ

ЧИСЛО ДОРОЖНО-ТРАНСПОРТНЫХ ПРОИСШЕСТВИЙ И ПОСТРАДАВШИХ В НИХ

(в расчете на 100 000 человек населения)

	2002	2003	2004	2005	2006	2007
Число происшествий на автомобильных дорогах и улицах	112.1	137.9	132.6	159.1	182.9	192.4
Погибло в происшествиях на автомобильных дорогах и улицах, человек	18.2	20.6	23.7	23.5	26.2	27.9
Ранено в происшествиях, на автомобильных дорогах и улицах, человек	130.0	162.8	160.9	200.2	232.9	249.7

Дорожно-транспортные происшествия (в расчете на 100 000 человек населения)

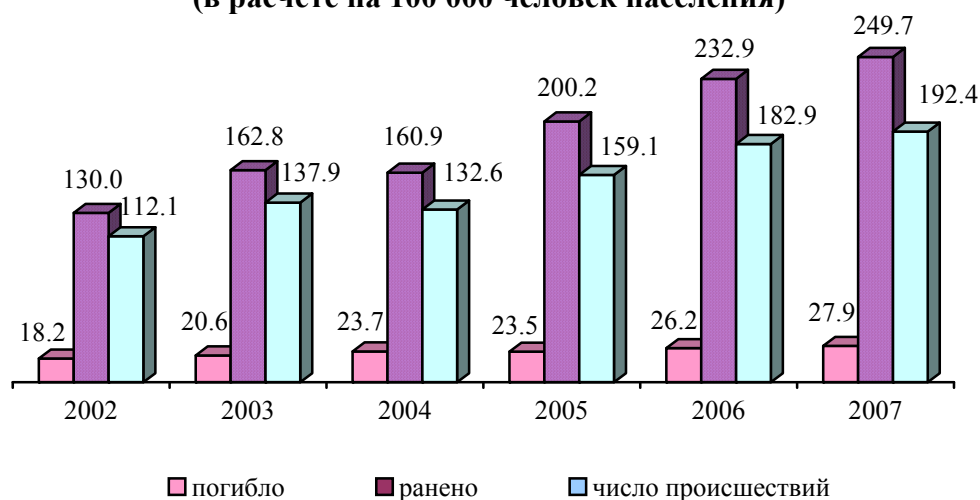

МЕТОДОЛОГИЧЕСКИЕ ПОЯСНЕНИЯ

Транспорт как вид хозяйственной деятельности подразделяется на транспорт общего и необщего пользования.

Транспорт общего пользования - транспорт, удовлетворяющий потребности организаций всех видов экономической деятельности и населения в перевозках грузов и пассажиров, перемещающий различные виды продукции между производителями и потребителями, осуществляющий общедоступное транспортное обслуживание населения. К перевозкам транспорта общего пользования относятся перевозки на коммерческой основе (за плату) пассажиров (включая граждан, пользующихся правом бесплатного проезда на общественном транспорте) или грузов. Перевозка, осуществляемая коммерческой организацией, признается перевозкой транспортом общего пользования, если из закона, иных правовых актов или выданного этой организации разрешения (лицензии) вытекает, что эта организация обязана осуществлять перевозки грузов, пассажиров и багажа по обращению любого гражданина или юридического лица.

Договор перевозки транспортом общего пользования является публичным договором.

Транспорт необщего пользования (ведомственный) – транспорт, осуществляющий, как правило, перевозки грузов и пассажиров своей организации.

Перевезено грузов (объем перевозок грузов) – количество грузов в тоннах, перевезенных транспортом. Учитывается по видам транспорта, сообщения, роду грузов, направлениям перевозок. Начальный момент процесса перевозки грузов отражается показателем «отправлено (отправление) грузов», конечный момент – показателем «прибыло (прибытие) грузов». Для отдельных организаций транспорта для характеристики всего объема работы применяется показатель «перевезено (перевозка) грузов», который определяется как сумма отправленных грузов и принятых грузов от других организаций транспорта для перевозки. Единицей наблюдения в статистике перевозок грузов является отправка, т.е. партия груза, перевозка которой оформлена договором перевозки.

По всем видам транспорта общего пользования, кроме автомобильного, **объем перевезенных грузов** показан по моменту отправления. На автомобильном транспорте учет перевезенных грузов осуществляется по моменту прибытия.

Грузооборот транспорта – объем работы транспорта по перевозкам грузов. Единицей измерения является тонно-километр. Определяется путем суммирования произведений массы перевезенных грузов в тоннах на расстояние перевозки в километрах (милях). Грузооборот транспорта группируется по видам транспорта, сообщения, ширине колеи, роду грузов и другим признакам.

Перевозки грузов промышленным железнодорожным транспортом включают грузы, перевезенные по подъездным путям промышленных и других организаций. Общий объем перевозок определяется как сумма грузов, принятых с железных дорог общего пользования и переданных на эти железные дороги, а также грузов, перевезенных по подъездным путям в пределах этих организаций без выхода на сеть общего пользования.

Перевезено пассажиров – число пассажиров, перевезенных за определенный период времени. Учитывается по видам транспорта, сообщения, направлениям перевозок. Единицей наблюдения в статистике перевозок пассажиров является пассажиро-поездка.

Момент учета отправленных пассажиров определяется на отдельных видах транспорта неодинаково: или по моменту приобретения билета (на железнодорожном, автомобильном, городском электрическом транспорте), или по моменту отправления транспортного средства (на водном и воздушном транспорте). Момент прибытия в статистике перевозок пассажиров на практике, за исключением воздушного транспорта, не используется.

Пассажирооборот транспорта – объем работы транспорта по перевозкам пассажиров. Единицей измерения является пассажиро-километр. Определяется суммированием произведений количества пассажиров по каждой позиции перевозки на расстояние перевозки; исчисляется отдельно по видам транспорта, сообщения, другим признакам.

Протяженность сети путей сообщения – суммарная протяженность в километрах участков путей транспортного сообщения. Определяется на дату путем суммирования длин отдельных участков, образующих сеть.

СВЯЗЬ

<i>Услуги связи</i>	284
<i>Средства связи</i>	287
<i>Методологические пояснения</i>	290

В разделе представлены данные о деятельности организаций, оказывающих услуги связи. Содержатся сведения о развитии междугородной и международной связи общего пользования, почтовой и местной телефонной связи, подвижной связи. Публикуются данные об охвате населения теле- и радиовещанием.

УСЛУГИ СВЯЗИ

ОСНОВНЫЕ ПОКАЗАТЕЛИ СВЯЗИ ОБЩЕГО ПОЛЬЗОВАНИЯ

	2002	2003	2004	2005	2006	2007
Отправлено (исходящий обмен), тыс.:						
письменной корреспонденции	8026	8307	8397	6737	6458	7419
печатных изданий	24592	25758	25127	15446	18492	17886
посылок	62	54	53	59	74	81
почтовых переводов						
денежных средств						
и выплат пенсий	4193	4099	4201	5841	6547	6234
телеграмм	356	301	242	194	148	100
Число телефонных аппаратов телефонной сети общего пользования или имеющих на нее выход – всего, тыс.	223.0	234.2	248.8	255.4	256.1	254.4
в том числе:						
городской местности	185.7	196.2	209.9	217.4	219.1	220.4
сельской местности	37.3	38.0	38.9	38.0	37.0	34.0
Число подключенных терминалов сотовой подвижной связи на 100 человек населения (на конец года) – всего, шт.	2.5	6.3	28.9	60.5	109.4	115.9
Число телефонных станций местной телефонной сети, шт.	595	571	577	604	600	592
Число основных радиотрансляционных точек, тыс.	194.3	174.4	145.5	114.5	92.7	74.8
в том числе						
в сельской местности	48.5	42.2	29.0	19.5	12.3	7.3

ОБЪЕМ УСЛУГ МЕЖДУНАРОДНОЙ СВЯЗИ

(на конец года)

	2002	2003	2004	2005	2006	2007
Обработано международных телеграмм, тыс.	50.2	46.1	39.9	33.0	24.8	16.8
Отправлено международной почтовой корреспонденции :						
письменной корреспонденции, т	5.6	6.0	6.9	6.7	4.6	5.3
в том числе воздушным транспортом	0.3	0.3	0.6	0.5	0.5	0.6
посылок, шт.	121	129	143	195	377	341
в том числе воздушным транспортом	19	21	7	8	88	51

ДОХОДЫ ОТ УСЛУГ СВЯЗИ
(в фактически действовавших ценах; тысяч рублей)

	2002	2003	2004	2005	2006	2007
Связь-всего	767789.5	1454015.3	2022849.2	2522789.1	3393475.4	4487454.4
в том числе:						
почтовая	139951.0	175350.3	206539.8	257942.6	308982.4	387516.5
документальная	29164.7	43603.4	64717.4	98871.7	127290.7	207956.9
междугородная и международная телефонная	265456.2	334562.8	347455.5	321765.5	363159.7	613773.3
городская и сельская телефонная	200417.3	328815.2	421827.3	524718.5	543683.6	606993.2
проводное вещание	19000.0	21165.0	28772.3	29701.9	29776.9	25981.6
радиосвязь, радиовещание, телевидение и спутниковая связь	47876.5	71824.4	68241.1	65225.5	46156.3	141396.8
подвижная электросвязь	61832.5	430162.0	794956.2	1131616.8	1648731.7	2014739.3
контроль по использованию радиоэлектронных средств и высокочастотных устройств	4091.3	6260.5	8497.0
присоединения и пропуск трафика	...	42271.7	81842.6	92946.6	325694.1	489096.8

ДОХОДЫ ОТ УСЛУГ СВЯЗИ НАСЕЛЕНИЮ
(в фактически действовавших ценах; тысяч рублей)

	2002	2003	2004	2005	2006	2007
Связь-всего	409127.8	839643.1	1176398.3	1611174.7	1852605.9	2706367.9
в том числе:						
почтовая	51838.8	61445.9	68845.3	79213.0	91402.3	113658.3
документальная	12157.0	16499.2	25612.7	36717.7	39285.4	70132.0
междугородная и международная						
телефонная	124594.8	153020.9	170320.8	158741.8	183529.3	211307.2
городская и сельская						
телефонная	137489.8	246245.1	318852.4	390303.4	392445.2	430615.2
радиосвязь, радио- вещание, телевиде- ние и спутниковая связь	22141.0	31771.7	26332.1	29626.9	21905.3	34333.3
проводное вещание	15970.6	17803.3	23892.0	24731.4	24792.1	21720.4
подвижная						
электросвязь	44892.5	312696.1	542514.1	891840.5	1099246.3	1824601.5
контроль по использованию радиоэлектронных средств и высоко- частотных устройств	43.3	160.9	28.9

ОХВАТ НАСЕЛЕНИЯ ТЕЛЕВИЗИОННЫМ ВЕЩАНИЕМ в 2007 г.
(на конец года; в процентах от общей численности соответствующего населения)

	Все население	Городское	Сельское
Имеют возможность принимать телевизионные программы:	100.0	100.0	100.0
государственные			
«РТР»	95.7	93.3	100.0
«Культура»	51.4	71.7	15.9
«Региональные ТРК»	88.2	84.6	94.4
негосударственные			
«ОРТ»	100.0	100.0	100.0
«ТВ-центр»	57.0	63.2	46.2
«НТВ»	98.6	99.2	97.6

ОХВАТ НАСЕЛЕНИЯ РАДИОВЕЩАНИЕМ в 2007 г.
(на конец года; в процентах от общей численности соответствующего населения)

	Все население	Городское	Сельское
Имеют возможность принимать государственные радиовещатель- ные программы:			
«Радио России»	89.0	92.5	82.8
«Маяк»	75.0	70.8	82.4
«Юность»	78.5	75.0	84.6

СРЕДСТВА СВЯЗИ

ОСНОВНЫЕ ПОКАЗАТЕЛИ РАЗВИТИЯ ПОЧТОВОЙ СВЯЗИ

(на конец года)

	2002	2003	2004	2005	2006	2007
Число доставочных участков почтовой связи:						
в городской местности	376	377	366	356	355	373
в сельской местности	1760	1715	1697	1646	1644	1614
Число почтообработывающих машин, шт.	128	129	95	149	189	233
Число погрузочно-разгрузочных и транспортных средств, шт.	500	499	489	260	260	230
Число почтовых ящиков –						
всего, шт.	3093	3041	2962	2928	2513	1651
в том числе:						
в городской местности	637	607	576	559	541	467
в сельской местности	2456	2434	2386	2369	1972	1184
Наличие почтовых ящиков на 10 000 человек населения –						
всего, шт.	25.1	25.0	24.7	24.7	21.5	14.2
в городской местности	8.4	8.1	7.7	7.5	7.3	6.3
в сельской местности	51.6	52.4	52.4	53.4	45.7	28.0
Численность почтальонов по доставке почты – всего, человек	1882	1814	1766	1683	1778	2049
в том числе:						
в городской местности	380	383	380	367	385	432
в сельской местности	1502	1431	1386	1316	1393	1617

**ОСНОВНЫЕ ПОКАЗАТЕЛИ РАЗВИТИЯ ТЕЛЕФОННОЙ СВЯЗИ
ОБЩЕГО ПОЛЬЗОВАНИЯ И ПОДВИЖНОЙ СВЯЗИ**
(на конец года)

	2002	2003	2004	2005	2006	2007
Число телефонных станций						
местной телефонной сети, шт.	595	571	577	604	600	592
в том числе:						
городской местности	95	71	77	105	104	104
сельской местности	500	500	500	499	496	488
Общая монтированная емкость						
телефонных станций, тыс.номеров	257.1	253.2	269.2	281.8	286.1	295.3
в том числе:						
городской местности	210.1	206.1	221.4	234.1	238.8	248.3
сельской местности	47.0	47.1	47.8	47.7	47.3	47.0
Удельный вес монтированной						
емкости электронных станций в						
общей монтированной емкости						
автоматических телефонных						
станций, процентов						
городской местности	36.7	38.4	45.6	47.2	54.2	57.2
сельской местности	2.5	2.7	4.0	4.0	4.0	4.6
Число телефонных аппаратов						
телефонной сети общего						
пользования или имеющих						
на нее выход, шт.	222983	234189	248855	255375	256134	254419
в том числе:						
городской местности	185714	196166	209923	217367	219124	220404
сельской местности	37269	38023	38932	38008	37010	34015
Из общего числа телефонных						
аппаратов телефонной сети						
общего пользования или						
имеющих на нее выход -						
телефонные аппараты						
традиционных операторов						
связи, шт.	206191	218384	232740	242469	244191	240885
в том числе:						
городской местности	169327	180766	194213	204561	207241	206929
сельской местности	36864	37618	38527	37908	36950	33956

	Продолжение					
	2002	2003	2004	2005	2006	2007
Число телефонных аппаратов на 100 человек (на конец года), шт.:						
все население	18.1	19.3	20.8	21.6	21.9	21.9
городское	24.6	26.2	28.2	29.4	29.7	29.8
сельское	7.8	8.2	8.6	8.6	8.6	8.1
Число квартирных телефонных аппаратов телефонной сети общего пользования или имеющих на нее выход, шт.	173561	185667	200268	209393	210925	207716
в том числе:						
городской местности	143300	154360	167775	177625	179972	179388
сельской местности	30261	31307	32493	31768	30953	28328
Число таксофонов городской и сельской телефонной сети (включая универсальные междугородно-городские и междугородно-сельские) – всего, шт.	1570	1538	1294	1263	777	862
в том числе:						
городской местности	1537	1507	1226	1200	687	768
сельской местности	33	31	68	63	90	94
Число подключенных абонентских терминалов сотовой подвижной связи, тыс.	30.3	76.7	346.7	715.9	1280.8	1347.5
Число абонентских установок службы передачи данных и телематических служб, тыс.	8.3	8.4	12.1	17.2	21.9	30.9

На начало 2008 г. очередь на установку домашних телефонов составляла 10.3 тыс. заявлений, из них 1.0 тыс. – от льготных категорий граждан, в том числе от инвалидов и участников Великой Отечественной войны 0.02 тыс.

В сельской местности не имеют телефонной связи 53.2% объектов социальной сферы. Не имеют ни одного телефона 42.5% сельских малонаселенных пунктов.

МЕТОДОЛОГИЧЕСКИЕ ПОЯСНЕНИЯ

Сеть связи – это совокупность организаций, пунктов связи, в которых происходит прием (ввод), выдача (вывод) и распределение (коммутация, сортировка) сообщений (информации), и линий или каналов связи, обеспечивающих передачу сообщений (информации) между пунктами сети. В зависимости от вида связи различают **сеть почтовой связи и сеть электросвязи**.

Доходы от услуг связи – доходы от оказанных в отчетном периоде услуг связи: денежная наличность, поступившая в кассы организаций, и сумма, начисленная за оказанные услуги.

Оператор связи – юридическое лицо, оказывающее услуги связи на основании лицензии.

Традиционный оператор связи – оператор связи, созданный на базе государственных организаций связи в результате приватизации и реорганизации.

Электрическая связь – передача и прием знаков, сигналов, письменного текста, изображений и звуков или сообщений любого рода по проводной, радио-, оптической или другим электромагнитным системам. Включает сети и средства, обеспечивающие телефонную, телеграфную, факсимильную связь, передачу данных и других видов документальных сообщений (включая обмен информацией между ЭВМ), а также телевизионное, звуковое и иные виды радио- и проводного вещания.

Средства связи подразделяются на средства связи общего пользования и ведомственные.

Сеть связи общего пользования – составная часть взаимоувязанной сети связи, открытая для пользования всем физическим и юридическим лицам, в

услугах которой этим лицам не может быть отказано.

Ведомственная связь предназначена для внутривидовых и технологических целей.

Подвижная связь – совокупность технических средств (радиооборудование, коммуникационное оборудование, соединительные линии и сооружения), с помощью которых можно предоставить подвижным абонентам связь между собой и с абонентами телефонной сети общего пользования.

Сотовая связь – мобильная система радио-телефонной связи. Принцип действия этой системы заключается в том, что принимающие станции с выходом на АТС подобно пчелиным сотам покрывают город (район). По мере перемещения владельца сотового радиотелефона он автоматически переключается с одной станции на другую.

Почтовая связь – прием, обработка, перевозка и доставка почтовых отправок, а также экспедирование, доставка и распространение периодической печати.

Телефонные аппараты – занимающие самостоятельные номера на городской телефонной станции, в том числе спаренные телефонные аппараты, предназначенные для общего пользования. Телефонные аппараты сети «Искра» в этом показателе не отражаются.

Таксофоны универсальные – таксофоны, с которых осуществляется как междугородные и международные, так и местные телефонные соединения.

Квартирные телефонные аппараты – телефонные аппараты, установленные в квартирах (жилых домах) в том числе основные.

ТОРГОВЛЯ

<i>Розничная торговля и общественное питание</i>	292
<i>Оптовая торговля</i>	300
<i>Торговля продукцией (товарами) с другими субъектами Российской Федерации</i>	302
<i>Методологические пояснения</i>	306

РОЗНИЧНАЯ ТОРГОВЛЯ И ОБЩЕСТВЕННОЕ ПИТАНИЕ

ОБОРОТ РОЗНИЧНОЙ ТОРГОВЛИ ПО ФОРМАМ ТОРГОВЛИ

Годы	Всего	В том числе	
		оборот розничной торговли торгующих организаций и индивидуальных предпринимателей вне рынка	продажа товаров на розничных рынках и ярмарках
Миллионов рублей			
2002	18699.6	11384.3	7315.3
2003	23239.8	13791.4	9448.4
2004	30524.5	18443.9	12080.6
2005	37071.3	23131.3	13940.0
2006	48814.0	34418.3	14395.7
2007	63264.0	48889.9	14374.1
В процентах к итогу			
2002	100	60.9	39.1
2003	100	59.3	40.7
2004	100	60.4	39.6
2005	100	62.4	37.6
2006	100	70.5	29.5
2007	100	77.3	22.7
В процентах к предыдущему году (в сопоставимых ценах)			
2002	103.2	100.2	107.6
2003	111.0	108.2	115.4
2004	119.7	121.9	116.6
2005	111.0	114.7	105.5
2006	123.6	139.7	97.0
2007	118.6	130.0	91.4

СООТНОШЕНИЕ ПРОДОВОЛЬСТВЕННЫХ И НЕПРОДОВОЛЬСТВЕННЫХ ТОВАРОВ В ОБОРОТЕ РОЗНИЧНОЙ ТОРГОВЛИ

(в процентах)

	2002	2003	2004	2005	2006	2007
Все товары	100	100	100	100	100	100
в том числе:						
продовольственные	43.1	43.3	43.1	44.3	42.3	42.2
непродовольственные	56.9	56.7	56.9	55.7	57.7	57.8

ОБОРОТ РОЗНИЧНОЙ ТОРГОВЛИ НА ДУШУ НАСЕЛЕНИЯ

Годы	В фактически действовавших ценах, руб.			В процентах к предыдущему году (в сопоставимых ценах)		
	всего	в том числе		всего	в том числе	
		продовольст- венные товары	непродовольст- венные товары		продовольст- венные товары	непродовольст- венные товары
2002	15082.2	6500.4	8581.8	104.8	105.1	104.5
2003	19005.7	8238.4	10767.3	112.6	112.7	112.5
2004	25293.9	10897.4	14396.5	121.3	119.0	123.1
2005	31113.1	13780.5	17332.6	112.5	113.7	111.5
2006	41462.4	17537.9	23924.5	125.1	117.7	131.1
2007	54229.3	22866.5	31362.8	119.7	116.9	121.8

ОБОРОТ ОБЩЕСТВЕННОГО ПИТАНИЯ

Годы	Млн. руб.	В процентах к предыдущему году (в сопоставимых ценах)	На душу населения	
			руб.	в процентах к предыдущему году (в сопоставимых ценах)
2002	718.2	129.1	579.3	131.1
2003	832.3	103.6	680.7	105.0
2004	1001.6	113.4	830.0	114.9
2005	1265.1	108.3	1061.8	109.7
2006	1651.2	111.7	1402.6	113.0
2007	2077.2	110.9	1780.6	111.9

**РАСПРЕДЕЛЕНИЕ ОБОРОТА РОЗНИЧНОЙ ТОРГОВЛИ
И ОБЩЕСТВЕННОГО ПИТАНИЯ ПО ФОРМАМ СОБСТВЕННОСТИ**
(в фактически действовавших ценах; миллионов рублей)

	2002	2003	2004	2005	2006	2007
Оборот розничной торговли –						
всего	18699.6	23239.8	30524.5	37071.3	48814.0	63264.0
в том числе:						
государственная потребительской кооперации	1358.3	1115.6	1035.9	927.7	1014.9	941.8
частная	17048.0	21328.8	27887.2	34539.9	45507.3	59967.2
прочие формы собственности	108.4	487.4	1179.1	1132.8	1553.3	1334.4
Оборот общественного						
питания – всего	718.2	832.3	1001.6	1265.1	1651.2	2077.2
в том числе:						
государственная потребительской кооперации	205.0	214.3	204.3	281.4	277.4	318.3
частная	438.0	550.8	657.8	904.5	1266.5	1624.9
прочие формы собственности	60.2	54.2	121.5	54.7	67.6	75.3

ПРОДАЖА АЛКОГОЛЬНЫХ НАПИТКОВ, ПИВА И ТАБАЧНЫХ ИЗДЕЛИЙ						
	2002	2003	2004	2005	2006	2007
Алкогольные						
напитки и пиво						
в абсолютном						
алкоголе – всего,						
тыс. дкл.	635.3	776.2	907.7	870.8	827.8	840.6
на душу населения, л	5.12	6.35	7.52	7.31	7.03	7.21
В натуральном						
выражении, тыс. дкл:						
водка и ликеро-						
водочные изделия	830.2	915.7	865.9	939.7	837.4	922.9
виноградные и						
плодовые вина	218.0	406.1	780.2	873.9	626.0	766.2
коньяки	13.9	35.0	31.2	38.2	36.5	41.1
шампанские и						
игристые вина	58.7	133.9	92.5	172.6	156.0	166.6
пиво	6672.4	8288.9	10952.0	8598.1	9525.3	8378.8
на душу населения, л						
водка и ликеро-						
водочные изделия	6.70	7.49	7.18	7.89	7.11	7.91
виноградные и						
плодовые вина	1.76	3.32	6.47	7.33	5.32	6.57
коньяки	0.11	0.29	0.26	0.32	0.31	0.35
шампанские и						
игристые вина	0.47	1.10	0.77	1.45	1.33	1.43
пиво	53.82	67.79	90.75	72.16	80.91	71.82
Табачные изделия -						
всего, тыс.руб.	138450	144005	162816	185627	268470	477139

**ИНДЕКСЫ ФИЗИЧЕСКОГО ОБЪЕМА ПРОДАЖИ ОТДЕЛЬНЫХ
ПРОДОВОЛЬСТВЕННЫХ И НЕПРОДОВОЛЬСТВЕННЫХ ТОВАРОВ**

(в процентах к предыдущему году)

	2002	2003	2004	2005	2006	2007
Все товары	103.2	111.0	119.7	111.0	123.6	118.6
Продовольственные товары	103.6	111.2	117.4	112.3	116.3	115.9
Мясо и мясопродукты	94.1	114.0	106.6	110.1	122.5	110.8
Рыба и рыбопродукты	88.3	107.7	110.2	110.6	130.8	126.1
Масло животное	93.9	121.8	108.7	110.0	126.0	103.4
Масла растительные	72.5	110.5	112.6	115.1	128.5	107.6
Маргариновая продукция	94.7	106.5	102.5	105.1	117.5	116.3
Цельномолочная продукция	101.7	119.4	103.7	105.1	149.2	105.1
Сыры жирные (включая брынзу)	102.0	109.5	112.8	110.9	139.2	127.3
Яйцо птицы	98.6	120.2	103.4	117.6	133.3	92.7
Сахар	98.0	132.5	118.3	109.3	112.3	126.4
Кондитерские изделия	93.6	122.7	105.2	115.2	127.8	120.6
Чай	99.5	107.2	104.2	110.4	141.6	150.7
Хлеб и хлебобулочные изделия	103.6	125.8	105.9	104.3	112.9	101.8
Мука	107.1	138.3	110.1	119.0	103.2	102.9
Крупа	91.0	129.5	102.1	113.0	124.9	130.2
Макаронные изделия	103.0	108.5	108.7	111.6	111.6	121.2
Картофель	83.0	132.5	171.0	108.8	104.4	114.8
Овощи	67.1	131.8	155.7	113.2	131.9	113.4
Плоды, ягоды, виноград	89.4	127.9	107.9	120.3	114.8	138.2
Алкогольные напитки	114.8	113.9	126.7	97.0	103.8	104.1
Непродовольственные товары	103.0	110.9	121.5	110.1	129.5	120.7
Ткани	90.1	109.3	95.6	112.4	127.3	140.4
Швейные изделия	101.1	118.7	114.9	111.7	129.0	125.1
Меха и меховые изделия	90.0	113.0	105.4	112.8	126.2	116.3
Трикотажные изделия	100.2	102.0	121.1	118.7	130.6	108.6
Чулочно-носочные изделия	107.8	112.9	107.4	104.2	178.2	143.9
Кожаная обувь	103.4	120.8	114.2	111.4	125.9	122.9
Синтетические моющие средства	95.3	114.6	107.4	122.6	125.1	129.3
Парфюмерно-косметические изделия	103.3	110.3	104.9	114.3	129.9	149.3
Табачные изделия	105.2	110.1	105.6	110.7	139.9	114.6
Часы	112.6	111.2	102.8	100.0	108.6	110.5
Магнитофоны	91.4	111.1	107.3	116.7	170.5	170.9
Телевизоры	107.3	104.5	109.4	117.5	144.2	147.2
Холодильники	106.4	118.4	106.7	111.2	133.1	130.3
Велосипеды и мопеды	110.7	110.3	110.6	111.1	106.2	129.2
Мебель	105.9	128.1	111.0	122.4	124.6	126.7
Ювелирные изделия	105.3	105.2	105.2	111.5	108.3	109.2
Медикаменты и лекарственные средства	107.2	112.2	119.2	92.6	132.2	114.8
Строительные материалы	104.6	101.6	110.7	103.3	102.9	127.3

ТОВАРНАЯ СТРУКТУРА ОБОРОТА РОЗНИЧНОЙ ТОРГОВЛИ
(в процентах к итогу)

	2002	2003	2004	2005	2006	2007
Все товары	100	100	100	100	100	100
Продовольственные товары	43.1	43.3	43.1	44.3	42.3	42.2
Мясо и мясопродукты	6.2	7.1	6.5	7.3	7.1	6.6
Рыба и рыбопродукты	1.4	2.1	2.0	1.9	2.0	2.2
Масло животное	0.6	1.4	1.3	1.2	1.2	0.7
Масла растительные	0.5	0.8	0.7	0.7	0.7	0.7
Маргариновая продукция	0.1	0.1	0.1	0.1	0.1	0.1
Цельномолочная продукция	1.6	2.0	1.9	1.8	2.2	2.2
Сыры жирные (включая брынзу)	0.1	0.1	0.1	0.2	0.3	0.6
Яйцо птицы	0.6	1.3	1.3	1.3	1.3	1.2
Сахар	1.0	1.4	1.3	1.1	1.2	1.1
Кондитерские изделия	1.7	1.8	1.6	1.8	1.9	2.3
Чай	0.1	0.1	0.1	0.1	0.1	0.3
Хлеб и хлебобулочные изделия	3.6	3.5	3.5	3.2	3.1	3.0
Мука	0.2	0.3	0.3	0.3	0.2	0.1
Крупа	0.2	0.2	0.2	0.2	0.2	0.2
Макаронные изделия	0.2	0.2	0.2	0.2	0.2	0.2
Картофель	0.1	0.4	0.4	0.4	0.4	0.3
Овощи	0.7	0.9	0.8	0.9	1.2	1.3
Плоды, ягоды, виноград	0.6	0.7	0.7	0.7	0.7	0.9
Алкогольные напитки	14.0	14.4	15.0	13.2	11.4	9.3
Непродовольственные товары	56.9	56.7	56.9	55.7	57.7	57.8
Ткани	0.1	0.1	0.0	0.0	0.0	0.1
Швейные изделия	6.4	5.9	5.6	5.4	5.6	5.8
Меха и меховые изделия	0.3	0.3	0.2	0.2	0.2	0.2
Трикотажные изделия	1.2	1.4	1.3	1.4	1.5	1.5
Чулочно-носочные изделия	0.1	0.1	0.1	0.1	0.1	0.2
Кожаная обувь	5.3	5.5	5.2	5.1	5.2	5.3
Синтетические моющие средства	0.3	0.3	0.2	0.2	0.2	0.3
Парфюмерно-косметические изделия	0.5	0.4	0.3	0.3	0.5	0.7
Табачные изделия	0.7	0.6	0.5	0.5	0.5	0.8
Часы	0.2	0.2	0.2	0.2	0.1	0.1
Магнитофоны	0.2	0.2	0.2	0.2	0.2	0.3
Телевизоры	0.5	0.6	0.5	0.5	0.6	0.9
Холодильники и морозильники	0.9	0.9	0.8	0.8	0.8	0.9
Велосипеды и мопеды	0.2	0.2	0.1	0.1	0.1	0.1
Мебель	1.6	1.6	1.5	1.6	1.6	1.7
Ювелирные изделия	0.5	0.4	0.3	0.3	0.3	0.3
Медикаменты и лекарственные средства	12.0	9.6	9.5	7.6	8.1	7.6
Строительные материалы	2.2	2.2	2.0	2.2	2.1	2.6

**КАЧЕСТВО ОТЕЧЕСТВЕННЫХ И ИМПОРТНЫХ ТОВАРОВ,
ПОСТУПИВШИХ НА ПОТРЕБИТЕЛЬСКИЙ РЫНОК ¹⁾**

	Забраковано и снижено в сортности от общего объема проинспектированных товаров, в %					
	2002		2003		2004	
	отече- ствен- ных	им- пор- тных	отече- ствен- ных	им- пор- тных	отече- ствен- ных	им- пор- тных
Продукты питания						
Мясо (кроме мяса птицы)	26	100	33	100	67	-
Мясо птицы	-	-	41	64	30	-
Колбасные изделия	35	-	27	22	17	43
Продукция рыбная пищевая товарная (без рыбных консервов)	-	-	32	60	32	44
Консервы мясные и мясо- растительные	61	-	49	100	17	-
Яйцо птицы	42	-	70	100	45	-
Цельномолочная продукция	27	-	22	-	20	-
Мука	41	-	59	-	13	100
Кондитерские изделия	29	60	24	95	49	25
Масло животное	26	100	22	100	21	100
Растительные масла	32	15	25	5	15	33
Хлеб и хлебобулочные изделия	19	-	20	-	5	-
Сыры	25	33	38	10	22	53
Алкобольные напитки и пиво						
Водка и ликероводочные изделия	5	-	6	-	1	100
Вина виноградные и плодовые	32	5	9	5	25	1
Коньяки, коньячные напитки и спирты коньячные	24	4	15	24	17	16
Пиво	33	100	30	66	8	42
Непродовольственные товары						
Парфюмерно-косметические изделия	31	60	32	54	38	49
Швейные изделия	64	77	63	43	39	71
Трикотажные изделия	19	63	29	67	22	71
Чулочно-носочные изделия	7	41	25	41	16	34
Кожаная обувь	49	34	40	41	36	63
Телевизоры и видеоманитроны	100	71	40	-	-	-
Радиоприемные устройства	-	85	100	56	100	100
Мебель	41	57	60	28	64	57

	Продолжение					
	Забраковано и снижено в сортности от общего объема проинспектированных товаров, в %					
	2005		2006		2007	
	отече- ствен- ных	им- пор- тных	отече- ствен- ных	им- пор- тных	отече- ствен- ных	им- пор- тных
Продукты питания						
Мясо (кроме мяса птицы)	52	-	71	98	52	-
Мясо птицы	21	100	33	74	17	100
Колбасные изделия	33	100	44	100	40	22
Продукция рыбная пищевая товарная (без рыбных консервов)	68	-	15	17	16	94
Консервы мясные и мясо- растительные	22	-	24	50	39	-
Яйцо птицы	70	-	53	-	66	-
Цельномолочная продукция	2	-	13	-	8	100
Мука	-	-	-	-	1	-
Кондитерские изделия	23	100	21	93	21	89
Масло животное	90	-	60	-	23	100
Растительные масла	8	-	6	100	18	100
Хлеб и хлебобулочные изделия	10	-	10	-	28	-
Сыры	33	68	48	80	32	29
Алкогольные напитки и пиво						
Водка и ликероводочные изделия	1	100	2	95	3	7
Вина виноградные и плодовые	9	3	3	87	3	5
Коньяки, коньячные напитки и спирты коньячные	100	5	4	90	3	48
Пиво	-	100	-	12	22	100
Непродовольственные товары						
Парфюмерно-косметические изделия	58	47	61	57	49	37
Швейные изделия	17	97	34	86	33	60
Трикотажные изделия	61	14	40	22	48	61
Чулочно-носочные изделия	-	67	5	28	28	50
Кожаная обувь	71	56	67	70	61	76
Телевизоры и видео- магнитофоны	-	-	11	-	-	-
Радиоприемные устройства	100	83	100	42	100	16
Мебель	60	100	51	100	34	40

¹⁾ По данным Управления Федеральной службы по надзору в сфере защиты прав потребителей и благополучия человека по Курской области.

ОПТОВАЯ ТОРГОВЛЯ
ОБОРОТ ОПТОВОЙ ТОРГОВЛИ

(миллионов рублей)

	2002	2003	2004	2005	2006	2007
Оборот оптовой торговли – всего	29459.7	39643.7	44886.5	53416.0	67476.3	85512.0
в % к предыдущему году	113.3	116.3	100.2	110.0	117.9	120.4
в том числе организаций оптовой торговли	19951.1	29181.9	31805.3	37318.1	48345.6	58302.2
в % к предыдущему году	117.3	126.5	96.4	108.5	120.9	114.6

**РАСПРЕДЕЛЕНИЕ ОБОРОТА ОПТОВОЙ ТОРГОВЛИ
ОРГАНИЗАЦИЙ ОПТОВОЙ ТОРГОВЛИ ПО ФОРМАМ СОБСТВЕННОСТИ**

(в процентах)

Годы	Государственная и муниципальная собственность	Частная собственность	Другие формы собственности
2002	2.9	83.2	13.9
2003	2.2	85.3	12.5
2004	3.0	89.5	7.5
2005	2.6	95.1	2.3
2006	1.9	96.5	1.6
2007	1.9	94.1	4.0

**ПРОДАЖА ОРГАНИЗАЦИЯМИ ОПТОВОЙ ТОРГОВЛИ
ОТДЕЛЬНЫХ ВИДОВ ПРОДУКЦИИ (ТОВАРОВ) ¹⁾**

	2002	2003	2004	2005	2006	2007
Продукция производственно-технического назначения						
Прокат черных металлов						
готовый, тыс. т	4.1	1.9	1.1	1.0	27.0	22.2
Трубы стальные, т	2048	1506	633.7	616.1	1750.0	1458.0
Шины, тыс. шт.	103.0	46.7	20.3	18.4	18.8	16.9
Автомобили грузовые, шт.	49	117	763	930	997	1078
Автомобили легковые, шт.	83	97	228	194	3643	2592
Цемент, тыс. т	4.6	6.0	6.8	20.6	7.0	5.5
Бензины автомобильные, тыс. т	2.2	201.9	160.0	172.3	197.2	257.5
Топливо дизельное, тыс. т	7.1	158.8	128.2	141.0	201.6	243.6
Пиломатериалы, м ³	86	391	365	982	838	505
Продовольственные товары						
Мясо и птица, т	3704.7	16202.5	10378.2	17189.0	14273.2	10327.1
Консервы мясные, туб	-	-	8.0	3.6	1.0	5.4
Консервы молочные, туб	-	-	14.8	11.2	12.1	1.0
Масла растительные, т	1090	695	22.4	16.9	11.8	1.6
Сахар, т	21394	54138	24057	14459	52640	158257
Товарная пищевая рыбная продукция, т						
	131	0.7	14	20	5	5
Мука, т	41556	58458	45896	41923	35226	12526
Крупа, т	3173	5268	4191	1797	1714	7

ТОВАРНЫЕ ЗАПАСЫ ¹⁾
(на конец года; миллионов рублей)

	2002	2003	2004	2005	2006	2007
Потребительские товарные запасы – всего	735.8	910.6	1461.8	1567.2	2524.2	3686.6
в том числе в организациях оптовой торговли	260.0	359.8	771.8	452.3	627.8	953.3

¹⁾ Без субъектов малого предпринимательства.

ЗАПАСЫ ПРОДУКЦИИ (ТОВАРОВ) В ОРГАНИЗАЦИЯХ ОПТОВОЙ ТОРГОВЛИ¹⁾
 (на конец года)

	2002	2003	2004	2005	2006	2007
Продукция производственно-технического назначения						
Прокат черных металлов готовый, тыс. т	0.8	0.8	0.6	0.4	1.4	2.5
Трубы стальные, т	571	275	241	212.8	219.3	154.0
Шины, тыс. шт.	2.4	2.3	20.8	2.5	1.8	0.4
Автомобили грузовые, шт.	9	5	200	123	83	33
Автомобили легковые, шт.	18	6	25	21	9	4
Цемент, т	92	186	225	250	7	8
Бензины автомобильные, тыс. т	0.0	7.1	5.6	7.2	5.5	5.1
Топливо дизельное, тыс. т	0.0	5.5	4.2	2.8	2.7	5.0
Пиломатериалы, м ³	10	19	60	-	-	27
Продовольственные товары						
Мясо и птица, т	166	66	3	161	62	-
Консервы мясные, туб	-	-	2.7	0.5	-	0.1
Консервы молочные, туб	-	-	-	-	0.6	-
Сахар, т	1686	1049	12	6	8002	8000
Товарная пищевая рыбная продукция, т	1	-	-	0.2	-	-
Мука, т	141	121	13	17	2	1
Крупа, т	198	2	3	5	1	1

**ТОРГОВЛЯ ПРОДУКЦИЕЙ (ТОВАРАМИ) С ДРУГИМИ
СУБЪЕКТАМИ РОССИЙСКОЙ ФЕДЕРАЦИИ**
ВЫВОЗ ПРОДУКЦИИ ПРОИЗВОДСТВЕННО-ТЕХНИЧЕСКОГО НАЗНАЧЕНИЯ¹⁾

	2002	2003	2004	2005	2006	2007
Руда железная (товарная), млн. т	11.5	12.8	12.7	9.4	11.9	9.7
Волокна и нити химические, тыс. т	1.9	1.8	-	-	-	2.1
Лакокрасочные материалы, тыс. т	4.1	3.4	2.4	1.7	0.6	-
Спирт этиловый, млн. дкл	0.6	0.4	0.2	0.3	1.0	1.2
Пиломатериалы, тыс. м ³	0.1	-	-	-	-	1.3
Древесно-волоконистые плиты, тыс. усл.м ²	1117.1	2766.5	3345.0	4384.9	5158.4	6694.9
Линолеум, тыс. м ²	153.0	-	-	-	-	-
Материалы стеновые, млн. усл. кирпича	23.2	38.9	41.0	37.0	44.8	38.6
Щебень и гравий, тыс. м ³	6.5	2.2	10.0	55.4	188.8	404.2
Пеньковолокно, тыс. т	0.1	0.0	0.0	-	0.0	0.0
Кожи хромовые, млн. дм ²	6.7	11.2	12.4	12.8	5.9	5.8
Пряжа объемная, т	1538.0	1548.9	1377.9	242.4	209.6	799.5
Металлорежущие станки, шт.	7	3	9	-	-	-
Кузнечно-прессовые машины, шт.	4	-	-	-	-	-
Станки деревообрабатывающие, шт.	249	270	319	220	207	211
Аккумуляторы, аккумуляторные батареи свинцовые автомобильные, тыс. шт.	520.4	364.6	620.2	502.2	248.7	268.1
Пленка полимерная, тыс. т	6.9	7.7	7.6	17.3	21.8	24.9

¹⁾ Без субъектов малого предпринимательства.

ВВОЗ ПРОДУКЦИИ ПРОИЗВОДСТВЕННО-ТЕХНИЧЕСКОГО НАЗНАЧЕНИЯ ¹⁾

	2002	2003	2004	2005	2006	2007
Бензины автомобильные, тыс. т	75.2	187.5	27.2	113.0	116.4	96.5
Топливо дизельное, тыс. т	38.5	133.0	18.4	26.8	46.9	77.6
Топочный мазут, тыс. т	17.1	64.8	35.3	21.1	36.6	17.3
Масла дизельные, тыс. т	1.7	1.9	3.9	3.3	0.8	0.8
Битумы нефтяные и сланцевые, тыс. т	18.1	36.4	59.4	39.2	57.1	33.5
Уголь, тыс. т	169.0	149.8	157.5	177.7	175.8	196.6
Кокс металлургический сухой, тыс. т	4.1	14.0	7.6	3.5	3.2	1.1
Чугун передельный, тыс. т	106.8	54.2	0.8	0.1	0.1	0.1
Чугун литейный, тыс. т	3.3	3.7	0.4	0.0	-	-
Прокат черных металлов готовый, тыс. т	36.9	47.4	57.8	49.9	60.5	75.2
Трубы стальные – всего, тыс. т	12.3	12.7	13.9	15.1	8.2	9.6
Лента стальная холоднокатаная, тыс. т	1.5	0.4	0.1	0.1	0.1	0.3
Электроды сварочные, тыс. т	0.5	0.4	0.1	0.0	0.1	0.1
Удобрения минеральные (в пере- счете на 100% пит. веществ), тыс. т	33.1	34.8	49.0	59.1	103.5	112.9
Волокна и нити химические, тыс. т	0.6	0.8	0.0	0.3	0.0	0.5
Сода каустическая 100% , тыс. т	1.0	0.8	0.8	0.5	0.4	1.3
Сода кальцинированная 100%, тыс.т	1.8	0.5	0.6	0.4	0.5	0.3
Пленка полимерная, т	196.6	254.1	449.8	176.0	99.9	643.0
Каучуки синтетические, тыс. т	5.6	6.7	9.2	6.2	7.0	9.4
Лакокрасочные материалы, тыс. т	0.4	0.8	0.7	2.5	1.9	0.8
Этиловый спирт, тыс. дкл	6.5	8.8	36.6	70.2	360.6	285.6
Шины для грузовых автомобилей, автобусов и троллейбусов, тыс. шт.	12.9	11.2	15.2	213.6	7.0	10.9
Шины для легковых автомобилей, тыс. шт.	10.7	9.9	22.7	484.7	178.8	257.0
Шины для сельхозмашин, тыс. шт.	3.6	14.8	2.0	2.4	3.1	8.2
Шины для мотоциклов, мотороллеров и мопедов, тыс. шт.	0.2	-	1.1	-	-	-
Деловая древесина, плотн. тыс. м ³	17.0	12.2	5.1	19.8	10.3	6.0
Пиломатериалы, тыс. м ³	9.7	5.1	4.9	3.8	2.3	2.6
Древесно-волоконистые плиты, тыс. усл. м ²	1308.0	1249.0	2653.6	1780.2	1778.7	1894.3
Древесностружечные плиты, тыс. усл. м ³	0.0	0.0	0.1	0.6	3.6	2.7
Фанера клееная, м ³	723	158	117	-	827	546
Картон – всего, тыс. т	60.6	87.2	105.5	110.5	104.3	114.0
Бумага – всего, тыс. т	4.5	6.5	6.5	3.7	3.0	3.6

Продолжение

	2002	2003	2004	2005	2006	2007
Белок кормовой						
микробиологический, тыс. т	0.5	0.2	0.1	0.3	0.0	0.4
Цемент, тыс. т	129.8	92.8	191.1	89.1	45.5	78.1
Материалы мягкие кровельные и						
изоляционные, тыс. м ²	2588.0	4272.2	832.8	4875.6	10278.7	9838.4
Стекло оконное (листовое), тыс. м ²	102.7	117.8	80.5	33.7	125.8	76.1
Плитки керамические глазурованные						
для облицовки, тыс. м ²	34.4	8.2	13.8	0.1	6.8	29.4
Линолеум (рулоны и плитки), тыс. м ²	10.1	198.7	57.7	71.9	54.2	35.9
Радиаторы и конвекторы						
отопительные, тыс. кВт.	3.1	15.2	15.4	4.3	12.3	12.3
Ванны, тыс. шт.	7.4	6.3	1.8	0.9	0.2	0.9
Листы асбестоцементные						
(шифер), млн. усл. плит	13.1	12.7	7.8	4.9	10.8	18.4
Материалы стеновые, млн. усл.						
кирпича	7.9	10.3	18.4	42.3	42.1	61.4
Щебень и гравий, тыс. м ³	222.7	207.9	236.1	169.8	244.3	354.8
Волокно льняное, т	180.3	29.0	31.4	192.0	201.0	56.7
Пеньковолокно, т	130.3	155.6	24.5	9.3	5.8	-
Шерсть мытая в пересчете на						
чистое волокно, т	-	41.9	-	3.3	17.3	-
Кожи хромовые, млн. дм ²	2.1	0.7	3.9	2.3	0.9	1.2
Пряжа хлопчатобумажная, т	35.0	7.6	1.6	2.2	0.1	-
Пряжа шерстяная, т	0.7	0.5	0.6	1.0	0.5	-

¹⁾ Без субъектов малого предпринимательства.

ВЫВОЗ И ВВОЗ ОТДЕЛЬНЫХ ПОТРЕБИТЕЛЬСКИХ ТОВАРОВ ¹⁾

	2002	2003	2004	2005	2006	2007
Вывоз						
Мяса и птицы, тыс. т	8.5	7.3	6.0	4.0	3.9	3.8
Колбасных изделий, тыс. т	0.1	0.1	0.1	0.1	0.3	0.2
Масла животного, тыс. т	0.5	0.3	0.8	0.9	0.6	0.6
Сыра, тыс. т	2.2	3.6	3.0	2.3	1.7	1.2
Консервов молочных, туб	-	12828	36855	44620	41805	16621
Муки, тыс. т	13.4	10.2	34.3	85.9	112.0	112.7
Крупы, тыс. т	2.9	3.1	3.0	7.8	12.7	11.7
Макаронных изделий, тыс. т	8.2	14.3	16.9	18.0	23.0	17.9
Сахара, тыс. т	22.1	83.7	67.7	68.7	126.1	128.8
Кондитерских изделий, тыс. т	10.5	10.6	22.1	34.1	40.6	49.1
Товарной пищевой рыбной						
продукции, т	18.9	21.0	-	-	-	6.8
Водки и ликероводочных						
изделий, тыс. дкл	78.8	79.8	99.2	65.2	30.0	34.0
Трикотажных изделий, тыс. шт.	496	646	365	296	65	310
Кожаной обуви, тыс. пар	344	56	30	358	393	521

Сводный статистический ежегодник 2008

	Продолжение					
	2002	2003	2004	2005	2006	2007
Ввоз						
Мяса и птицы, тыс. т	0.3	3.8	1.3	0.8	3.0	4.8
Колбасных изделий, тыс. т	5.6	5.8	5.3	5.5	5.4	5.5
Консервов мясных, туб	185.6	602.4	82.3	287.5	651.8	490.2
Консервов мясорастительных, туб	2.9	10.8	3.2	3.2	-	8.9
Масла животного, тыс. т	0.7	0.5	0.1	0.1	0.1	0.1
Сыра, тыс. т	0.4	0.5	1.1	1.2	1.4	1.3
Консервов молочных, туб	336.8	967.5	909.2	2148.1	2380.9	4561.6
Макаронных изделий, тыс. т	0.1	0.6	0.8	0.7	1.1	1.8
Сахара, т	5103	4359	8773	21584	36075	38558
Овощных консервов, туб	319	263	268	426	172	229
Фруктовых консервов, туб	1911	2848	6746	15312	19696	23123
Томатной продукции, туб	281	386	788	1886	2362	2496
Масла растительного, т	675	2429	811	955	374	638
Товарной пищевой рыбной продукции, т	149	182	234	289	343	1065
Рыбных консервов, туб	25	0.9	14	551	869	419
Холодильников бытовых, шт.	350	52	49	1594	2170	666
Стиральных машин, шт.	-	-	-	189	455	143
Синтетических моющих средств, т	927	2419	1853	648	1145	1383
Хлопчатобумажных тканей, тыс. пог. м	858	209	1640	8178	2055	328
Шерстяных тканей, тыс. пог. м	26	14	17	9	4	5
Шелковых тканей, тыс. пог. м	327	95	3062	206	80	708
Трикотажных изделий, тыс. шт.	44	30	17	96	63	70
Телевизоров, шт.	61	309	505	98	-	-

¹⁾ Без субъектов малого предпринимательства.

МЕТОДОЛОГИЧЕСКИЕ ПОЯСНЕНИЯ

Оборот розничной торговли – стоимость товаров, проданных населению за наличный расчет для личного потребления или использования в домашнем хозяйстве. Он отражает фактическую выручку торгующих организаций от продажи товаров населению, включая товары, частично или полностью оплаченные органами социальной защиты. Стоимость товаров, проданных отдельным категориям населения со скидкой, включается в оборот розничной торговли в полном объеме. В оборот розничной торговли не включается стоимость товаров, отпущенных из розничной торговой сети юридическим и физическим лицам (в том числе организациям социальной сферы, спецпотребителям и т.п.), с оплатой по безналичному расчету, и оборот общественного питания.

Оборот розничной торговли (оборот общественного питания) включает данные как по организациям, для которых эта деятельность является основной, так и по организациям других видов экономической деятельности, осуществляющим продажу населению товаров (кулинарной продукции) через собственные торговые заведения (заведения общественного питания), или с оплатой через свою кассу. Оборот розничной торговли, кроме того, включает продажу товаров физическими лицами на вещевых, смешанных и продовольственных рынках. Оборот розничной торговли (оборот общественного питания) формируется по данным сплошного статистического наблюдения за крупными и средними организациями, которое проводится с месячной периодичностью, а также ежеквартальных выборочных обследований малых предприятий и вещевых, смешанных и продовольственных рынков, выборочных обследований индивидуальных предпринимателей в розничной торговле с распространением полученных данных на генеральную совокупность объектов наблюдения.

Кроме того, в соответствии с требованиями системы национальных счетов оборот розничной торговли торгующих организаций досчитывается на объемы скрытой деятельности.

Динамику оборота розничной торговли (оборота общественного питания) и продажу отдельных товаров характеризуют индексы физического объема, которые определяются путем сопоставления величины оборота за отчетный и базисный периоды в сопоставимых ценах.

Оборот общественного питания – стоимость проданной собственной кулинарной продукции и покупных товаров, проданных населению для потребления главным образом на месте без кулинарной обработки, а также организациям и индивидуальным предпринимателям для организации питания различных контингентов населения.

В оборот общественного питания включается стоимость кулинарной продукции и покупных товаров, отпущенных: работникам организаций с последующим удержанием из заработной платы; на дом по заказу населения; отдельным категориям населения с частичной или полной оплатой органами социальной защиты; по абонементам, талонам и т.п. в объеме фактической стоимости питания.

Оборот оптовой торговли – стоимость отгруженных товаров, приобретенных ранее на стороне в целях перепродажи юридическим лицам и индивидуальным предпринимателям для профессионального использования (переработки или дальнейшей продажи).

Оборот оптовой торговли формируется по данным сплошного статистического наблюдения за крупными и средними организациями, которое проводится с месячной периодичностью, а также ежеквартальных выборочных обследований малых предприятий с распространением данных на генеральную совокупность объектов наблюдения.

Кроме того, в соответствии с требованиями системы национальных счетов оборот оптовой торговли досчитывается на объемы скрытой деятельности.

услуги



19



ОБЪЕМ ПЛАТНЫХ УСЛУГ НАСЕЛЕНИЮ

Годы	Млн. руб. (в фактически действовавших ценах)	В % к предыдущему году (в сопоставимых ценах)
2002	4225	98.4
2003	5968	112.9
2004	7750	117.7
2005	10819	119.5
2006	15211	116.5
2007	18644	107.5

ОБЪЕМ И СТРУКТУРА ПЛАТНЫХ УСЛУГ НАСЕЛЕНИЮ ПО ВИДАМ

	2002	2003	2004	2005	2006	2007
Все оказанные услуги, млн. руб.	4225	5968	7750	10819	15211	18644
в том числе:						
бытовые	440	694	987	1462	2419	3672
транспортные	803	1003	1266	2235	3554	4184
связи	501	1008	1403	1971	2783	3568
жилищные	194	265	293	467	601	722
коммунальные	1140	1555	2039	2547	3120	3384
культуры	33	47	66	60	72	76
туристские	20	30	44	79	116	171
гостиниц и аналогичных средств размещения	58	79	103	121	123	160
физической культуры и спорта	7	9	16	34	66	90
медицинские	181	225	270	343	403	500
санаторно-оздоровительные	156	167	142	97	109	118
ветеринарные	21	25	28	38	72	83
правового характера	203	207	231	232	233	198
системы образования	375	577	787	1011	1354	1517
другие	93	77	75	122	186	201
	В процентах к итогу					
Все оказанные услуги	100	100	100	100	100	100
в том числе:						
бытовые	10.4	11.6	12.7	13.5	15.9	19.7
транспортные	19.0	16.8	16.3	20.7	23.4	22.4
связи	11.9	16.9	18.1	18.2	18.3	19.1
жилищные	4.6	4.4	3.8	4.3	4.0	3.9
коммунальные	26.8	26.0	26.2	23.5	20.5	18.2
культуры	0.8	0.8	0.9	0.6	0.5	0.4
туристские	0.5	0.5	0.6	0.7	0.8	0.9
гостиниц и аналогичных средств размещения	1.4	1.3	1.3	1.1	0.8	0.9
физической культуры и спорта	0.2	0.2	0.2	0.3	0.4	0.5
медицинские	4.3	3.8	3.5	3.2	2.6	2.7
санаторно-оздоровительные	3.7	2.8	1.8	0.9	0.7	0.6
ветеринарные	0.5	0.4	0.4	0.4	0.5	0.4
правового характера	4.8	3.5	3.0	2.2	1.5	1.1
системы образования	8.9	9.7	10.2	9.3	8.9	8.1
другие	2.2	1.3	1.0	1.1	1.2	1.1

СТРУКТУРА ПЛАТНЫХ УСЛУГ НАСЕЛЕНИЮ В 2007 г.

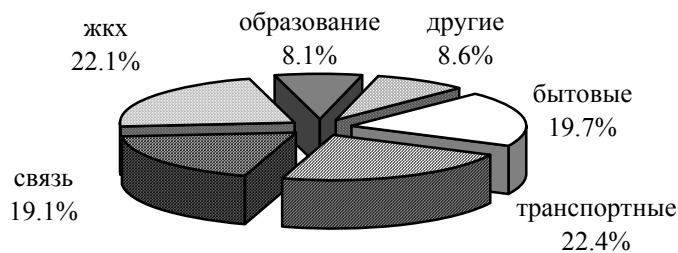

ОБЪЕМ БЫТОВЫХ УСЛУГ НАСЕЛЕНИЮ

Годы	Млн. руб.	В % к предыдущему году (в сопоставимых ценах)
2002	440	102.3
2003	694	134.4
2004	987	128.6
2005	1462	121.8
2006	2419	135.1
2007	3672	111.0

ОБЪЕМ И СТРУКТУРА БЫТОВЫХ УСЛУГ НАСЕЛЕНИЮ ПО ВИДАМ

	2002		2003		2004	
	млн. руб.	в % к итогу	млн. руб.	в % к итогу	млн. руб.	в % к итогу
Объем бытовых услуг	440	100	694	100	987	100
в том числе:						
ремонт и пошив обуви	10	2.4	22	3.2	32	3.3
ремонт и пошив одежды, вязка трикотажных изделий	17	4.0	38	5.4	52	5.3
ремонт бытовой радио- электронной аппаратуры, бытовых машин и приборов, ремонт и изготовление металлоизделий	29	6.5	57	8.2	80	8.1
ремонт и техническое обслуживание автомо- транспортных средств	41	9.3	70	10.1	144	14.6
ремонт и изготовление мебели	18	4.0	19	2.7	21	2.1
химическая чистка и крашение	2	0.5	3	0.4	2	0.2
услуги прачечных	3	0.6	2	0.3	1	0.1
ремонт и строительство жилья и других построек	164	37.4	237	34.3	344	34.9
услуги фотографий	14	3.1	31	4.4	39	4.0
услуги бань и душевых	4	0.9	5	0.7	5	0.5
услуги парикмахерских	22	5.0	38	5.5	59	6.0
услуги предприятий по прокату	1	0.1	1	0.1	2	0.1
ритуальные услуги	46	10.5	72	10.4	98	9.9
прочие виды услуг	69	15.7	99	14.3	108	10.9

Продолжение

	2005		2006		2007	
	млн. руб.	в % к итогу	млн. руб.	в % к итогу	млн. руб.	в % к итогу
Объем бытовых услуг	1462	100	2419	100	3672	100
в том числе:						
ремонт и пошив обуви	56	3.8	85	3.5	107	2.9
ремонт и пошив одежды, вязка трикотажных изделий	102	7.0	144	6.0	182	5.0
ремонт бытовой радио- электронной аппаратуры, бытовых машин и приборов, ремонт и изготовление металлоизделий	122	8.3	150	6.2	168	4.6
ремонт и техническое обслуживание автомо- транспортных средств	182	12.5	260	10.7	358	9.7
ремонт и изготовление мебели	61	4.2	84	3.5	114	3.1
химическая чистка и крашение	3	0.2	3	0.1	4	0.1
услуги прачечных	1	0.1	2	0.1	2	0.0

310 УСЛУГИ

	Продолжение					
	2005		2006		2007	
	млн. руб.	в % к итогу	млн. руб.	в % к итогу	млн. руб.	в % к итогу
ремонт и строительство жилья и других построек	515	35.2	1049	43.3	1920	52.4
услуги фотографий	62	4.2	80	3.3	103	2.8
услуги бань и душевых	8	0.5	9	0.4	18	0.5
услуги парикмахерских	86	5.9	135	5.6	188	5.1
услуги предприятий по прокату	3	0.2	12	0.5	14	0.4
ритуальные услуги	150	10.3	219	9.0	277	7.5
прочие виды услуг	111	7.6	187	7.8	217	5.9

ОБЪЕМ ПЛАТНЫХ УСЛУГ НА ДУШУ НАСЕЛЕНИЯ ПО ВИДАМ (рублей)

	2002	2003	2004	2005	2006	2007
Все оказанные услуги	3407.9	4880.8	6421.9	9080.1	12920.1	15981.4
в том числе:						
бытовые	355.1	567.7	817.7	1226.6	2054.6	3147.4
транспортные	647.7	820.1	1049.3	1875.9	3018.7	3586.7
связи	403.9	824.1	1162.7	1654.0	2363.8	3058.2
жилищные	156.8	216.6	242.6	391.8	510.9	619.2
коммунальные	919.6	1272.0	1689.3	2137.9	2649.9	2900.7
культуры	26.5	38.0	54.7	50.2	60.9	65.0
туристские	16.4	24.6	36.4	66.2	98.9	146.6
гостиниц и аналогичных средств размещения	46.9	64.9	85.3	101.3	104.3	136.7
физической культуры и спорта	5.2	7.4	13.1	28.6	56.0	77.0
медицинские	145.8	184.3	223.5	288.3	342.3	428.9
санаторно-оздоровительные	125.7	136.7	118.2	81.9	92.5	101.4
ветеринарные	17.0	20.4	23.7	32.4	61.7	71.2
правового характера	163.6	169.3	191.4	194.4	197.8	169.5
системы образования	302.8	471.8	652.1	848.1	1149.8	1300.8
другие	74.9	62.9	61.9	102.5	158.0	172.1

ОБЪЕМ БЫТОВЫХ УСЛУГ НА ДУШУ НАСЕЛЕНИЯ (рублей)

	2002	2003	2004	2005	2006	2007
Все оказанные бытовые услуги	355.1	567.7	817.7	1226.6	2054.6	3147.4
в том числе:						
ремонт и индивидуальный пошив обуви	8.4	18.0	26.8	47.0	72.3	91.9
ремонт и индивидуальный пошив одежды, пошив и вязка трикотажных изделий	14.1	30.9	43.1	85.4	122.4	156.2
ремонт бытовой радио- электронной аппаратуры, бытовых машин и приборов, ремонт и изготовление металлоизделий	23.1	46.5	66.1	102.0	127.6	144.2
ремонт и техническое обслуживание автомо- транспортных средств	33.1	57.5	119.4	152.8	220.6	306.4
ремонт и изготовление мебели	14.3	15.5	17.3	51.6	71.7	98.0
химическая чистка и крашение	1.9	2.2	1.9	2.4	3.0	3.7
услуги прачечных	2.1	1.7	1.0	1.2	1.3	1.5
ремонт и строительство жилья и других построек	132.6	194.2	285.1	431.8	890.9	1645.8
услуги фотографий	11.2	25.0	32.3	52.4	68.0	88.0
услуги бань и душевых	3.1	3.8	4.3	6.8	7.4	15.6
услуги парикмахерских	17.7	31.1	49.0	71.8	114.4	161.1
услуги предприятий по прокату	0.5	0.7	1.2	2.6	9.9	11.5
ритуальные	37.4	59.3	80.7	125.6	185.9	237.6
прочие виды услуг	55.6	81.3	89.5	93.2	159.2	185.9

наука

*Общая характеристика
организаций, выполнявших
исследования и разработки* 312

*Основные показатели
деятельности аспирантур* 313

Раздел содержит статистическую информацию о состоянии и развитии основных составляющих научного потенциала области, а также результаты научных разработок.

ОБЩАЯ ХАРАКТЕРИСТИКА ОРГАНИЗАЦИЙ, ВЫПОЛНЯВШИХ ИССЛЕДОВАНИЯ И РАЗРАБОТКИ

ЧИСЛО ОРГАНИЗАЦИЙ, ВЫПОЛНЯВШИХ ИССЛЕДОВАНИЯ И РАЗРАБОТКИ

	2002	2003	2004	2005	2006	2007
Число организаций - всего						
в том числе:	25	24	23	23	19	19
научно-исследовательские организации	8	7	7	9	10	9
конструкторские бюро	1	1	1	-	-	-
проектные и проектно-изыскательские организации	2	2	2	3	-	-
высшие учебные заведения	4	4	4	4	4	5
промышленные организации	5	5	5	6	4	4
прочие	5	5	4	1	1	1

ЧИСЛЕННОСТЬ ПЕРСОНАЛА, ЗАНЯТОГО ИССЛЕДОВАНИЯМИ И РАЗРАБОТКАМИ

(человек)

Годы	Численность персонала	В том числе			
		исследователи	техники	вспомогательный персонал	прочий персонал
2002	1879	977	164	505	233
2003	1830	993	157	477	203
2004	1641	867	153	454	167
2005	1571	803	150	460	158
2006	3469	1333	370	1417	349
2007	3377	1202	333	1510	332

ОСНОВНЫЕ ПОКАЗАТЕЛИ ДЕЯТЕЛЬНОСТИ АСПИРАНТУР

ПОДГОТОВКА НАУЧНЫХ КАДРОВ

(человек)

	2002	2003	2004	2005	2006	2007
Численность аспирантов						
Всего	907	942	958	960	955	1152
в том числе обучавшихся:						
с отрывом от производства	635	657	669	670	654	775
без отрыва от производства	272	285	289	290	301	377
Научно-исследовательские институты						
Всего	25	21	21	23	21	18
в том числе обучавшихся:						
с отрывом от производства	20	18	17	18	19	16
без отрыва от производства	5	3	4	5	2	2
Высшие учебные заведения						
Всего	882	921	937	937	934	1134
в том числе обучавшихся:						
с отрывом от производства	615	639	652	652	635	759
без отрыва от производства	267	282	285	285	299	375
Выпуск из аспирантуры						
Всего	192	214	224	225	245	239
в том числе обучавшихся:						
с отрывом от производства	141	164	166	175	184	173
без отрыва от производства	51	50	58	50	61	66
Научно-исследовательскими институтами						
Всего	3	6	5	6	9	4
в том числе обучавшихся:						
с отрывом от производства	2	4	5	6	5	4
без отрыва от производства	1	2	-	-	4	-
Высшими учебными заведениями						
Всего	189	208	219	219	236	235
в том числе обучавшихся:						
с отрывом от производства	139	160	161	169	179	169
без отрыва от производства	50	48	58	50	57	66

**ЧИСЛЕННОСТЬ АСПИРАНТОВ И ВЫПУСК
ИЗ АСПИРАНТУРЫ ПО ОТРАСЛЯМ НАУКИ**
(человек)

	2002	2003	2004	2005	2006	2007
Численность аспирантов						
Всего	907	942	958	960	955	1152
в том числе по отраслям науки:						
физико-математические	25	33	30	26	17	31
химические	21	21	15	16	15	20
биологические	51	58	46	52	50	59
технические	164	178	174	176	161	209
сельскохозяйственные	57	51	48	40	41	34
исторические	67	85	94	99	97	94
экономические	136	150	167	166	156	196
философские	14	16	22	21	20	20
филологические	41	42	48	52	54	53
юридические	23	17	17	15	24	55
педагогические	150	149	149	145	145	132
медицинские	77	69	72	76	94	129
фармацевтические	14	14	13	16	25	34
ветеринарные	6	6	1	1	2	5
искусствоведение	-	2	3	5	3	5
психологические	21	20	24	16	12	13
социологические	24	15	17	17	17	29
политические	-	1	2	3	3	3
культурология	-	1	2	3	4	4
науки о Земле	16	14	14	15	15	27
Выпущено из аспирантуры						
Всего	192	214	224	225	245	239
в том числе по отраслям науки:						
физико-математические	9	3	4	9	10	3
химические	2	6	5	3	4	4
биологические	12	13	18	13	12	18
технические	34	34	40	42	42	40
сельскохозяйственные	7	20	16	11	15	11
исторические	12	19	20	19	28	21
экономические	21	29	38	43	43	50
философские	5	5	3	5	5	6
филологические	7	10	8	12	9	10
юридические	8	2	1	3	5	5
педагогические	32	32	30	33	37	32
медицинские	27	20	17	19	16	21
фармацевтические	6	2	5	2	2	2
ветеринарные	1	-	4	-	2	-
искусствоведение	-	-	-	-	1	1
психологические	3	8	5	4	5	2
политические	-	-	-	-	-	1
социологические	4	8	6	3	4	9
культурология	-	-	-	-	1	-
науки о Земле	2	3	4	4	4	3

финансы

<i>Состояние расчетов в организациях</i>	316
<i>Финансовые результаты деятельности организаций</i>	322
<i>Методологические пояснения</i>	326

СОСТОЯНИЕ РАСЧЕТОВ В ОРГАНИЗАЦИЯХ

ЗАДОЛЖЕННОСТЬ ОРГАНИЗАЦИЙ¹⁾

(на конец года; миллионов рублей)

	2002	2003	2004	2005	2006	2007
Суммарная задолженность						
по обязательствам	33060.8	34057.8	41764.2	62553.6	81951.6	99323.0
в том числе просроченная	14739.0	10494.7	10146.9	7757.4	5990.4	7770.6
Из суммарной задолженности:						
кредиторская задолженность	25950.3	24009.7	27486.8	24908.9	29128.8	42067.1
в том числе просроченная	14251.6	10243.0	9906.6	7507.7	5769.3	6769.5
задолженность по кредитам						
банков и займам	7110.6	10048.1	14277.4	37644.7	52822.8	57255.9
в том числе просроченная	487.4	251.7	240.3	249.7	221.1	1001.1
Дебиторская задолженность	15886.8	17011.6	20406.2	25344.7	29423.6	42844.7
в том числе просроченная	7504.9	6061.3	6806.3	7549.7	5260.5	7356.3

¹⁾ В этой и последующих таблицах данные приведены по текущей отчетности крупных и средних организаций.

ПРОСРОЧЕННАЯ КРЕДИТОРСКАЯ ЗАДОЛЖЕННОСТЬ ОРГАНИЗАЦИЙ
ПО ВИДАМ ЭКОНОМИЧЕСКОЙ ДЕЯТЕЛЬНОСТИ в 2007 г.

(на конец года; миллионов рублей)

	Просроченная кредиторская задолженность	В том числе		
		постав- щикам	в бюд- жет	по платежам в государственные внебюджетные фонды
Всего	6769.5	3504.5	638.1	212.7
в процентах к итогу	100	51.8	9.4	3.1
в том числе организации с основным видом экономической деятельности:				
Сельское хозяйство, охота и лесное хозяйство	1225.0	945.7	81.6	80.6
в процентах к итогу	100	77.2	6.7	6.6
Рыболовство, рыбоводство	-	-	-	-
в процентах к итогу	-	-	-	-
Добыча полезных ископаемых	23.0	23.0	-	-
в процентах к итогу	100	100.0	-	-

	Просроченная кредиторская задолженность	Продолжение		
		постав- щикам	в бюд- жет	В том числе по платежам в государственные внебюджетные фонды
Обрабатывающие производства	2364.5	1823.5	370.8	61.6
в процентах к итогу	100	77.1	15.7	2.6
Производство и распределение электроэнергии, газа и воды	179.5	76.9	62.6	18.7
в процентах к итогу	100	42.8	34.9	10.4
Строительство	2450.1	447.8	60.4	20.4
в процентах к итогу	100	18.3	2.5	0.8
Оптовая и розничная торговля; ремонт автотранспортных средств, мотоциклов, бытовых изделий и предметов личного пользования	60.3	47.7	7.3	3.0
в процентах к итогу	100	79.1	12.1	5.0
Гостиницы и рестораны	0.6	0.2	0.2	0.1
в процентах к итогу	100	33.3	33.3	16.7
Транспорт и связь	126.3	79.9	35.0	10.3
в процентах к итогу	100	63.3	27.7	8.2
Операции с недвижимым имуществом, аренда и предоставление услуг	330.2	57.9	17.4	14.2
в процентах к итогу	100	17.5	5.3	4.3
Образование	-	-	-	-
в процентах к итогу	-	-	-	-
Здравоохранение и предоставление социальных услуг	-	-	-	-
в процентах к итогу	-	-	-	-
Предоставление прочих коммунальных, социальных и персональных услуг	10.0	2.0	3.0	3.9
в процентах к итогу	100	20.0	30.0	39.0

**ПРОСРОЧЕННАЯ ДЕБИТОРСКАЯ ЗАДОЛЖЕННОСТЬ
ПО ВИДАМ ЭКОНОМИЧЕСКОЙ ДЕЯТЕЛЬНОСТИ в 2007 г.**
(на конец года; миллионов рублей)

	Просро- ченная дебитор- ская за- должен- ность	покупа- телей	В том числе	
			по полу- ченным векселям	из нее государственных заказчиков по оплате за по- ставленную продукцию
Всего	7356.3	6489.1	5.7	0.5
в процентах к итогу	100	88.2	0.1	0.0
в том числе организации с основным видом экономической деятельности:				
Сельское хозяйство, охота и лесное хозяйство	903.7	664.9	5.6	0.0
в процентах к итогу	100.0	73.6	0.6	0.0
Рыболовство, рыбоводство	-	-	-	-
в процентах к итогу	-	-	-	-
Добыча полезных ископаемых	217.4	202.4	-	-
в процентах к итогу	100	93.1	-	-
Обрабатывающие производства	3668.4	3594.5	-	0.3
в процентах к итогу	100	98.0	-	0.0
Производство и распределение электроэнергии, газа и воды	406.6	191.1	0.1	-
в процентах к итогу	100.0	47.0	0.0	-
Строительство	1768.0	1562.6	-	0.1
в процентах к итогу	100	88.4	-	0.0
Оптовая и розничная торговля; ремонт автотранспортных средств, мотоциклов, бытовых изделий и предметов личного пользования	68.3	60.5	-	-
в процентах к итогу	100	88.6	-	-
Гостиницы и рестораны	0.4	0.3	-	-
в процентах к итогу	100	75.0	-	-
Транспорт и связь	141.1	140.3	-	-
в процентах к итогу	100.0	99.4	-	-
Операции с недвижимым имуществом, аренда и предоставление услуг	174.5	67.9	-	-
в процентах к итогу	100.0	38.9	-	-
Образование	0.6	0.2	-	-
в процентах к итогу	100	33.3	-	-
Здравоохранение и предоставление социальных услуг	0.0	0.0	-	-
в процентах к итогу	100	100	-	-
Предоставление прочих коммунальных, социальных и персональных услуг	7.4	4.3	-	-
в процентах к итогу	100	58.1	-	-

ПРЕВЫШЕНИЕ КРЕДИТОРСКОЙ ЗАДОЛЖЕННОСТИ НАД ДЕБИТОРСКОЙ ОРГАНИЗАЦИЙ ПО ВИДАМ ЭКОНОМИЧЕСКОЙ ДЕЯТЕЛЬНОСТИ в 2007 г.

(на конец года; миллионов рублей)

	Дебиторская задолженность	Кредиторская задолженность	Превышение кредиторской задолженности над дебиторской	
			всего	в процентах к дебитор- ской задол- женности
Всего	42844.7	42067.1	-777.6	х
в том числе организации с основным видом экономической деятельности:				
Сельское хозяйство, охота и лесное хозяйство	5464.3	6079.6	615.3	11.3
Рыболовство, рыбоводство	-	0.5	0.5	х
Добыча полезных ископаемых	3128.5	1404.1	-1724.5	х
Обрабатывающие производства	15275.3	11599.5	-3675.7	х
Производство и распределение электро- энергии, газа и воды	3490.0	2374.5	-1115.4	х
Строительство	4243.3	5658.0	1414.8	33.3
Оптовая и розничная торговля; ремонт авто- транспортных средств, мотоциклов, бытовых изделий и предметов личного пользования	9294.7	12642.6	3347.9	36.0
Гостиницы и рестораны	16.9	50.4	33.4	197.1
Транспорт и связь	894.0	912.3	18.3	2.0
Операции с недвижимым имуществом, аренда и предоставление услуг	886.4	1173.4	287.0	32.0
Образование	21.7	17.8	-3.9	х
Здравоохранение и предоставление социальных услуг	11.8	24.7	12.9	108.9
Предоставление прочих коммунальных, социальных и персональных услуг	117.8	129.8	12.0	10.2

**ЗАДОЛЖЕННОСТЬ ПОКУПАТЕЛЕЙ И ПОСТАВЩИКАМ ОРГАНИЗАЦИЙ
ПО ВИДАМ ЭКОНОМИЧЕСКОЙ ДЕЯТЕЛЬНОСТИ в 2007 г.**

(на конец года; миллионов рублей)

	Задолжен- ность покупате- лей	В том числе просроченная		Задолжен- ность постав- щикам	В том числе просроченная	
		всего	в про- центах от общей за- должен- ности		всего	в про- центах от общей за- должен- ности
Всего	27959.1	6489.1	23.2	25289.6	3504.5	13.9
в том числе организации с основным видом экономической деятельности:						
Сельское хозяйство, охота и лесное хозяйство	3673.3	664.9	18.1	4893.0	945.7	19.3
Рыболовство, рыбоводство	-	-	-	-	-	-
Добыча полезных ископаемых	2189.8	202.4	9.2	684.1	23.0	3.4
Обрабатывающие производства	10442.6	3594.5	34.4	8345.2	1823.5	21.9
Производство и распределение электроэнергии, газа и воды	1134.9	191.1	16.8	885.1	76.9	8.7
Строительство	3582.2	1562.6	43.6	1685.8	447.8	26.6

	Задолжен- ность покупате- лей	В том числе		Задолжен- ность постав- щикам	Продолжение	
		просроченная			В том числе просроченная	в про- центах от общей задолжен- ности
		всего	в про- центах от общей задолжен- ности			
Оптовая и розничная торговля; ремонт авто- транспортных средств, мотоциклов, бытовых изделий и предметов личного пользования	5768.8	60.5	1.0	7606.0	47.7	0.6
Гостиницы и рестораны	16.0	0.3	2.2	35.7	0.2	0.5
Транспорт и связь	682.8	140.3	20.5	659.7	79.9	12.1
Операции с недвижимым имуществом, аренда и предоставление услуг	406.5	67.9	16.7	386.6	57.9	15.0
Образование	10.8	0.2	1.7	0.4	-	-
Здравоохранение и предоставление социальных услуг	7.9	0.0	0.4	13.3	-	-
Предоставление прочих коммунальных, социальных и персональных услуг	43.5	4.3	9.8	94.6	2.0	2.2

ФИНАНСОВЫЕ РЕЗУЛЬТАТЫ ДЕЯТЕЛЬНОСТИ ОРГАНИЗАЦИЙ

**САЛЬДИРОВАННЫЙ ФИНАНСОВЫЙ РЕЗУЛЬТАТ
(ПРИБЫЛЬ МИНУС УБЫТОК) ДЕЯТЕЛЬНОСТИ ОРГАНИЗАЦИЙ
ПО ВИДАМ ЭКОНОМИЧЕСКОЙ ДЕЯТЕЛЬНОСТИ ¹⁾**
(в фактически действовавших ценах; млн. руб.)

	2003	2004	2005	2006	2007
Сальдированный финансовый результат					
(прибыль минус убыток) – всего	121.2	9374.7	12703.6	13708.7	19654.6
в том числе организации с основным видом экономической деятельности:					
Сельское хозяйство, охота и лесное хозяйство	-494.4	27.8	-182.3	226.6	953.7
Рыболовство, рыбоводство	-0.7	-0.8	0.1	-0.3	0.8
Добыча полезных ископаемых	404.4	9266.6	10895.4	11311.1	14076.7
Обрабатывающие производства	22.2	-117.5	895.6	1127.9	2274.8
Производство и распределение электроэнергии, газа и воды	303.1	373.3	828.2	746.7	855.0
Строительство	-36.1	29.4	29.2	100.4	480.5
Оптовая и розничная торговля; ремонт автотранспортных средств, мотоциклов, бытовых изделий и предметов личного пользования	-5.5	-94.7	214.1	-86.5	675.6
Гостиницы и рестораны	0.3	2.6	3.8	7.4	6.8
Транспорт и связь	-56.6	-109.1	-132.7	47.0	110.0
Операции с недвижимым имуществом, аренда и предоставление услуг	-1.3	8.0	134.9	196.7	195.7
Образование	3.0	1.3	4.3	2.9	-0.8
Здравоохранение и предоставление социальных услуг	-0.1	-0.7	2.7	2.6	8.1
Предоставление прочих коммунальных, социальных и персональных услуг	-22.0	-13.7	0.9	2.6	8.6

¹⁾ По данным бухгалтерской отчетности крупных и средних организаций.
Знак (-) означает убыток.

**УДЕЛЬНЫЙ ВЕС УБЫТОЧНЫХ ОРГАНИЗАЦИЙ
ПО ВИДАМ ЭКОНОМИЧЕСКОЙ ДЕЯТЕЛЬНОСТИ ¹⁾**

(в процентах от общего числа предприятий)

	2003	2004	2005	2006	2007
Всего	57.7	49.5	46.4	39.8	25.4
в том числе организации с основным видом экономической деятельности:					
Сельское хозяйство, охота и лесное хозяйство	66.1	54.3	52.6	41.6	21.0
Рыболовство, рыбоводство	50.0	75.0	50.0	50.0	-
Добыча полезных ископаемых	50.0	-	50.0	-	-
Обрабатывающие производства	55.9	46.4	46.8	40.0	32.9
Производство и распределение электроэнергии, газа и воды	57.8	55.3	48.9	47.5	27.8
Строительство	55.6	45.6	50.8	31.6	16.7
Оптовая и розничная торговля; ремонт автотранспортных средств, мотоциклов, бытовых изделий и предметов личного пользования	46.5	37.5	34.2	35.5	31.2
Гостиницы и рестораны	52.6	26.7	28.6	15.4	23.1
Транспорт и связь	54.2	54.1	35.5	46.4	20.8
Операции с недвижимым имуществом, аренда и предоставление услуг	44.4	45.3	39.5	42.9	23.0
Образование	30.8	38.5	30.8	35.3	33.3
Здравоохранение и предоставление социальных услуг	18.2	16.7	30.0	40.0	22.2
Предоставление прочих коммунальных, социальных и персональных услуг	54.1	56.7	52.5	41.9	33.3

¹⁾ По данным бухгалтерской отчетности крупных и средних организаций.

**СТРУКТУРА ЗАТРАТ НА ПРОИЗВОДСТВО ПРОДУКЦИИ (РАБОТ, УСЛУГ)
ПО ВИДАМ ЭКОНОМИЧЕСКОЙ ДЕЯТЕЛЬНОСТИ в 2007 г.**
(в процентах к итогу)

	Все затра- ты	В том числе			
		матери- альные затраты	сырье и мате- риалы	топливо	энергия
Всего	100	64.5	45.9	4.3	5.0
из них по видам экономической деятельности:					
Сельское хозяйство, охота и лесное хозяйство	100	65.7	45.1	10.3	2.2
Рыболовство, рыбоводство	100	37.9	21.6	8.4	4.9
Добыча полезных ископаемых	100	68.2	37.7	5.1	16.0
Обрабатывающие производства	100	70.4	60.4	2.4	2.7
Производство и распределение электроэнергии, газа и воды	100	66.6	23.6	4.2	8.7
Строительство	100	60.8	49.2	4.7	1.9
Оптовая и розничная торговля; ремонт автотранспортных средств, мотоциклов, бытовых изделий и предметов личного пользования	100	53.4	37.6	2.5	1.8
Гостиницы и рестораны	100	58.8	45.9	0.8	3.8
Транспорт и связь	100	46.6	17.3	12.3	4.2
Операции с недвижимым имуществом, аренда и предоставление услуг	100	29.5	21.8	2.0	3.0
Образование	100	52.3	6.8	0.8	1.7
Здравоохранение и предоставление социальных услуг	100	46.3	33.5	2.5	6.8
Предоставление прочих коммунальных, социальных и персональных услуг	100	34.2	15.3	8.4	3.8

Продолжение

	В том числе			
	расходы на оплату труда	единый социальный налог	амортизация основных средств	прочие затраты
Всего	16.5	3.8	3.2	12.0
из них по видам экономической деятельности:				
Сельское хозяйство, охота и лесное хозяйство	16.2	2.8	6.5	8.8
Рыболовство, рыбоводство	29.5	3.3	18.9	10.4
Добыча полезных ископаемых	12.4	2.9	2.6	13.9
Обрабатывающие производства	13.0	3.2	1.8	11.6
Производство и распределение электроэнергии, газа и воды	17.6	4.1	5.0	6.7
Строительство	22.7	5.6	2.0	8.9
Оптовая и розничная торговля; ремонт автотранспортных средств, мотоциклов, бытовых изделий и предметов личного пользования	20.9	4.7	5.3	15.7
Гостиницы и рестораны	22.9	4.8	1.5	12.0
Транспорт и связь	25.2	6.1	3.8	18.3
Операции с недвижимым имуществом, аренда и предоставление услуг	36.2	7.4	2.3	24.6
Образование	26.4	6.0	3.0	12.3
Здравоохранение и предоставление социальных услуг	31.2	7.9	1.3	13.3
Предоставление прочих коммунальных, социальных и персональных услуг	36.3	6.7	3.8	19.0

МЕТОДОЛОГИЧЕСКИЕ ПОЯСНЕНИЯ

Суммарная задолженность по обязательствам организаций включает кредиторскую задолженность, задолженность по кредитам банков и займам.

Просроченная задолженность - задолженность, не погашенная в сроки, установленные договором.

Дебиторская задолженность включает задолженность по расчетам с покупателями и заказчиками за товары, работы и услуги, в том числе задолженность, обеспеченную векселями полученными; задолженность по расчетам с дочерними и независимыми обществами; сумму уплаченных другим организациям авансов по предстоящим расчетам в соответствии с заключенными договорами; задолженность по расчетам с прочими дебиторами, включающую в себя задолженность финансовых и налоговых органов (в том числе по переплате по налогам, сборам и прочим платежам в бюджет); задолженность работников организации по предо-

ставленным им ссудам и займам за счет средств этой организации или банковского кредита; задолженность подотчетных лиц; поставщиков по недостаткам товарно - материальных ценностей, обнаруженным при приемке; задолженность государственных заказчиков по оплате за поставленные товары, работы и услуги для государственных нужд и по федеральным программам, а также штрафы, пени и неустойки.

Кредиторская задолженность включает задолженность по расчетам с поставщиками и подрядчиками за поступившие материальные ценности, в том числе задолженность, обеспеченную выданными векселями, задолженность по расчетам с дочерними предприятиями, с рабочими и служащими по оплате труда, с бюджетом и внебюджетными фондами, включая сумму полученных авансов по предстоящим платежам.

ИНВЕСТИЦИИ

<i>Инвестиции в нефинансовые активы</i>	328
<i>Финансовые вложения</i>	331
<i>Иностранные инвестиции</i>	332
<i>Методологические пояснения</i>	334

ИНВЕСТИЦИИ В НЕФИНАНСОВЫЕ АКТИВЫ

СТРУКТУРА ИНВЕСТИЦИЙ В НЕФИНАНСОВЫЕ АКТИВЫ (в процентах к итогу)

Годы	Инвестиции в нефинансовые активы - всего	В том числе		
		инвестиции в основной капитал	инвестиции в нематериальные активы	инвестиции в дру- гие нефинансовые активы
2001	100	99.6	0.4	0.0
2002	100	99.9	0.1	0.0
2003	100	99.3	0.0	0.7
2004	100	99.9	0.0	0.1
2005	100	99.9	0.0	0.1
2006 ¹⁾	100	99.5	0.1	0.4
2007	100	99.1	0.2	0.7

СТРУКТУРА ИНВЕСТИЦИЙ В ОСНОВНОЙ КАПИТАЛ ПО ФОРМАМ СОБСТВЕННОСТИ (в процентах к итогу)

	2002	2003	2004	2005	2006 ¹⁾	2007
Инвестиции в основной капитал	100	100	100	100	100	100
в том числе по формам собственности:						
государственная	51.2	45.9	36.7	34.8	21.6	22.5
муниципальная	3.9	3.4	2.9	4.3	4.2	5.6
частная	31.1	38.3	47.3	52.0	60.9	64.0
потребительской кооперации	1.3	0.3	0.1	0.1	0.1	0.1
общественных и религиозных организаций (объединений)	0.3	0.6	0.1	0.1	0.0	0.0
смешанная российская	10.3	7.6	7.0	5.7	4.7	4.9
иностранная	0.2	0.4	0.4	1.3	1.2	1.0
совместная российская и иностранная	1.7	3.5	5.5	1.7	7.3	1.9

СТРУКТУРА ИНВЕСТИЦИЙ В ОСНОВНОЙ КАПИТАЛ ПО ИСТОЧНИКАМ ФИНАНСИРОВАНИЯ¹⁾ (в процентах к итогу)

	2002	2003	2004	2005	2006	2007
Инвестиции в основной капитал	100	100	100	100	100	100
в том числе по источникам финансирования:						
собственные средства	35.1	49.5	43.4	37.8	37.0	26.4
из них:						
прибыль	13.4	11.9	13.9	18.3	20.4	13.3
амортизация	20.8	17.1	14.5	18.4	15.7	12.3
привлеченные средства	64.9	50.5	56.6	62.2	63.0	73.6
в том числе:						
федерального бюджета	5.0	5.4	2.8	7.9	5.6	5.5
бюджета субъекта Российской Федерации и местных бюджетов	5.4	4.2	6.2	10.8	6.8	7.8

¹⁾ Без субъектов малого предпринимательства и параметров неформальной деятельности.

**ИНВЕСТИЦИИ В ОСНОВНОЙ КАПИТАЛ
ПО ВИДАМ ЭКОНОМИЧЕСКОЙ ДЕЯТЕЛЬНОСТИ¹⁾**
(в фактически действовавших ценах; миллионов рублей)

	2004	2005	2006	2007
Всего	12279.2	13507.3	17502.4	23228.3
в том числе организации с основным видом экономической деятельности:				
Сельское хозяйство, охота и лесное хозяйство	1328.5	1440.2	3177.3	4144.3
Рыболовство, рыбоводство	-	0.2	0.2	0.6
Добыча полезных ископаемых	760.2	585.0	1077.0	977.9
в том числе:				
добыча полезных ископаемых, кроме топливно-энергетических	760.2	585.0	1077.0	977.9
Обрабатывающие производства	2008.1	1521.8	2733.2	2741.9
из них:				
производство пищевых продуктов, включая напитки, и табака	526.2	670.6	1140.3	1349.5
текстильное и швейное производство	4.0	2.7	3.9	4.5
производство кожи, изделий из кожи и производство обуви	21.3	108.5	38.2	68.2
обработка древесины и производство изделий из дерева	3.7	7.0	10.4	3.7
целлюлозно-бумажное производство; издательская и полиграфическая деятельность	112.2	115.8	36.8	591.0
химическое производство	900.7	117.7	907.0	126.2
производство резиновых и пластмассовых изделий	55.9	26.1	63.8	64.5
производство прочих неметаллических минеральных продуктов	141.3	206.1	125.6	214.7
металлургическое производство и производство готовых металлических изделий	3.1	0.8	9.3	13.0
производство электрооборудования, электронного и оптического оборудования	108.2	184.7	287.4	162.4
производство транспортных средств и оборудования	10.7	5.1	85.3	110.7
Производство и распределение электроэнергии, газа и воды	4669.8	4102.3	3986.1	5302.4
Строительство	66.4	693.1	497.4	656.8
Оптовая и розничная торговля; ремонт автотранспортных средств, мотоциклов, бытовых изделий и предметов личного пользования	169.1	645.0	1359.1	1394.6
в том числе:				
торговля автотранспортными средствами и мотоциклами, их техническое обслуживание и ремонт	3.8	496.4	158.6	147.3
оптовая торговля, включая торговлю через агентов, кроме торговли автотранспортными средствами и мотоциклами	118.0	110.8	373.6	515.7
розничная торговля, кроме торговли автотранспортными средствами и мотоциклами, ремонт бытовых изделий и предметов личного пользования	47.3	37.8	826.9	731.5
Гостиницы и рестораны	6.2	12.2	26.9	37.9
Транспорт и связь	1320.0	889.6	1165.2	2071.0
из него связь	676.7	152.5	708.1	675.2
Финансовая деятельность	171.7	613.3	491.5	688.8
Операции с недвижимым имуществом, аренда и предоставление услуг	709.9	1342.7	1407.6	2898.0
Государственное управление и обеспечение военной безопасности; обязательное социальное обеспечение	344.5	426.6	491.5	626.1
Образование	252.0	468.9	573.9	727.1
Здравоохранение и предоставление социальных услуг	390.5	607.3	317.5	562.3
Предоставление прочих коммунальных, социальных и персональных услуг	82.3	159.1	198.0	398.6

¹⁾ Без субъектов малого предпринимательства и объемов неформальной деятельности.

**СТРУКТУРА ИНВЕСТИЦИЙ В ОСНОВНОЙ КАПИТАЛ
ПО ВИДАМ ОСНОВНЫХ ФОНДОВ**
(в процентах к итогу)

	2002	2003	2004	2005	2006	2007
Инвестиции в основной капитал	100	100	100	100	100	100
в том числе в:						
жилища	10.1	10.6	9.5	14.8	13.1	20.6
здания (кроме жилых) и сооружения	36.0	40.9	42.0	32.3	31.7	38.2
машины, оборудование, транспортные средства	50.5	45.8	46.2	51.1	53.5	39.8
прочие	3.4	2.7	2.3	1.8	1.7	1.4

**ИНВЕСТИЦИИ В ОСНОВНОЙ КАПИТАЛ
И ИНДЕКСЫ ФИЗИЧЕСКОГО ОБЪЕМА**

Годы	Инвестиции в основной капитал в фактически действовавших ценах, млн. руб.	Индексы физического объема в сопоставимых ценах, в процентах к предыдущему году
2002	10412.7	147.1
2003	10111.7	86.5
2004	15198.0	131.3
2005	17864.5	99.7
2006	23241.1	116.4
2007	29292.8	103.3

**ИНВЕСТИЦИИ В ОСНОВНОЙ КАПИТАЛ ОРГАНИЗАЦИЙ
С УЧАСТИЕМ ИНОСТРАННОГО КАПИТАЛА
ПО ВИДАМ ЭКОНОМИЧЕСКОЙ ДЕЯТЕЛЬНОСТИ**
(в фактически действовавших ценах; тысяч рублей)

	2005	2006	2007
Всего	1956225.8	2483029.0	1468563.2
в том числе организации с основным видом экономической деятельности:			
Сельское хозяйство, охота и лесное хозяйство	61845.0	77454.0	52552.0
Обрабатывающие производства	646942.8	1330584.4	443842.6
из них:			
производство пищевых продуктов, включая напитки, и табака	305020.0	177425.0	303274.0
производство кожи, изделий из кожи и производство обуви	103126.0	13162.0	53078.0
обработка древесины и производство изделий из дерева	145.0	-	-
целлюлозно-бумажное производство; издательская и полиграфическая деятельность	3913.8	1045.2	-
химическое производство	81799.0	1038362.0	68311.0
производство резиновых и пластмассовых изделий	25.0	23364.0	528.0
производство прочих неметаллических минеральных продуктов	136349.0	43962.0	8336.3
металлургическое производство и производство готовых металлических изделий	-	16192.2	-
производство машин и оборудования	-	-	111.3
производство электрооборудования, электронного и оптического оборудования	16565.0	17072.0	10204.0
Производство и распределение электроэнергии, газа и воды	518538.0	497486.0	737129.0
Строительство	-	3.0	-
Оптовая и розничная торговля; ремонт автотранспортных средств, мотоциклов, бытовых изделий и предметов личного пользования	735.0	10912.6	4667.6
в том числе:			
оптовая торговля, включая торговлю через агентов, кроме торговли автотранспортными средствами и мотоциклами	735.0	879.6	420.6
розничная торговля, кроме торговли авто- транспортными средствами; ремонт бытовых изделий и предметов личного пользования	-	10033.0	4247.0
Транспорт и связь	728046.0	420247.0	230372.0
из нее связь	726875.0	418586.0	229555.0
Финансовая деятельность	119.0	1098.0	-
Операции с недвижимым имуществом, аренда и предоставление услуг	-	145244.0	-

ФИНАНСОВЫЕ ВЛОЖЕНИЯ

ФИНАНСОВЫЕ ВЛОЖЕНИЯ ОРГАНИЗАЦИЙ¹⁾ (миллионов рублей)

Годы	Финансовые вложения – всего	В том числе	
		долгосрочные	краткосрочные
2002	6716.6	3845.1	2871.5
2003	6154.2	3950.4	2203.8
2004	11226.1	9584.3	1641.8
2005	31537.9	19979.5	11558.4
2006	45763.5	35311.4	10452.1
2007	51832.7	35719.5	16113.1

¹⁾ По данным бухгалтерской отчетности, без субъектов малого предпринимательства.

ИНОСТРАННЫЕ ИНВЕСТИЦИИ

ПОСТУПЛЕНИЕ ИНОСТРАННЫХ ИНВЕСТИЦИЙ ПО ТИПАМ

	2002	2003	2004	2005	2006	2007
	Тысяч долларов США					
Всего инвестиций	2714	7183	5090	4845	22302	1976
в том числе:						
прямые инвестиции	2164	7183	5090	4845	22302	1976
из них:						
взносы в капитал	527	4820	10	27	23	37
кредиты, полученные от зарубежных совладельцев организаций	1637	2363	5080	4818	22279	1939
прочие инвестиции	550	-	-	-	-	-
	В фактически действовавших ценах, тысяч рублей					
Всего инвестиций	39528	48940	626269	142	41787	773322
в том числе:						
прямые инвестиции	39528	48940	626269	142	41787	770004
из них:						
взносы в капитал	39528	48940	625669	42	35328	767004
кредиты, полученные от зарубежных совладельцев организаций	-	-	600	100	-	3000
прочие прямые инвестиции	-	-	-	-	6459	-
портфельные инвестиции	-	-	-	-	-	-
прочие инвестиции	-	-	-	-	-	3318

ПОСТУПЛЕНИЕ ИНОСТРАННЫХ ИНВЕСТИЦИЙ ПО СТРАНАМ

	2002	2003	2004	2005	2006	2007
	Тысяч долларов США					
Всего	2714	7183	5090	4845	22302	1976
Венгрия	550	4806	-	-	-	-
Кипр	346	-	-	-	-	-
Люксембург	1637	2363	5080	4818	22279	1939
Польша	181	14	10	27	23	37
США	-	-	-	-	-	-
	В фактически действовавших ценах, тысяч рублей					
Всего	39528	48940	626269	142	41787	773322
Австрия	-	-	-	-	34074	-
Беларусь	-	-	-	-	-	1012
Белиз(Брит)	-	-	-	-	-	10
Бельгия	-	-	-	-	-	754500
Вьетнам	-	-	600	-	-	-
Германия	39460	-	-	-	-	-
Гибралтар	-	-	625471	-	-	2143
Индия	-	-	-	-	-	10
Италия	50	50	-	-	50	6706
Казахстан	-	-	-	10	-	-
Кипр	15	-	-	-	-	10
Латвия	3	-	-	-	-	-
Литва	-	-	-	-	-	10
Молдова	-	-	-	-	-	3318
Нидерланды	-	-	-	-	-	2
Панама	-	25129	-	-	-	5203
Польша	-	78	-	-	-	-
Республика Чехия	-	-	-	-	-	18
Украина	-	23683	198	132	7663	350
Эстония	-	-	-	-	-	30

ПОСТУПЛЕНИЕ ИНОСТРАННЫХ ИНВЕСТИЦИЙ ПО ВИДАМ ЭКОНОМИЧЕСКОЙ ДЕЯТЕЛЬНОСТИ			
	2005	2006	2007
Тысяч долларов США			
Всего инвестиций	4845	22302	1976
в том числе организации с основным видом экономической деятельности:			
Оптовая и розничная торговля; ремонт автотранспортных средств, мотоциклов, бытовых изделий и предметов личного пользования	27	23	37
из неё:			
оптовая торговля, включая торговлю через агентов, кроме торговли автотранспортными средствами и мотоциклами	27	23	37
Транспорт и связь	4818	22279	1939
из них:			
связь	4818	22279	1939
В фактически действовавших ценах, тысяч рублей			
Всего инвестиций	142	41787	773322
в том числе организации с основным видом экономической деятельности:			
Сельское хозяйство, охота и лесное хозяйство	100	-	12065
Обрабатывающие производства	-	41583	6923
из них:			
производство пищевых продуктов, включая напитки, и табака	-	34074	150
обработка древесины и производство изделий из дерева	-	-	18
производство резиновых и пластмассовых изделий	-	-	6706
металлургическое производство и производство металлических изделий	-	7459	49
производство электрооборудования, электронного и оптического оборудования	-	50	-
Строительство	-	-	7
Оптовая и розничная торговля; ремонт автотранспортных средств, мотоциклов, бытовых изделий и предметов личного пользования	42	204	4399
в том числе:			
торговля автотранспортными средствами и мотоциклами, их техническое обслуживание	-	-	1000
ремонт	-	-	-
оптовая торговля, включая торговлю через агентов, кроме торговли автотранспортными средствами и мотоциклами	42	204	3389
розничная торговля, кроме торговли автотранспортными средствами и мотоциклами; ремонт бытовых изделий и предметов личного пользования	-	-	10
Гостиницы и рестораны	-	-	100
Транспорт и связь	-	-	10
Финансовая деятельность	-	-	749791
Операции с недвижимым имуществом, аренда и предоставление услуг	-	-	27

МЕТОДОЛОГИЧЕСКИЕ ПОЯСНЕНИЯ

Инвестиции в нефинансовые активы включают в себя следующие элементы: инвестиции в основной капитал, инвестиции в нематериальные активы, инвестиции в прирост запасов материальных оборотных средств, инвестиции в другие нефинансовые активы.

Инвестиции в нематериальные активы - объекты интеллектуальной собственности: патенты, авторские права, деловая репутация организации и т. д.

Инвестиции в другие нефинансовые активы - затраты на приобретение в собственность земельных участков и объектов природопользования и других нефинансовых активов. Затраты на приобретение земельных участков и объектов природопользования отражаются на основе документов, выданных государственными органами по земельным ресурсам и землеустройству согласно оплаченным или принятым к оплате счетам.

Инвестиции в основной капитал - совокупность затрат, направленных на создание, воспроизводство и приобретение основных средств (новое строительство, расширение, а также реконструкция и модернизация объектов, которые приводят к увеличению первоначальной стоимости объектов и относятся на добавочный капитал организации, приобретение машин, оборудования, транспортных средств, затраты на формирование основного стада, выращивание многолетних насаждений и т.д.). Начиная с 2001 г. инвестиции в основной капитал учитываются без

налога на добавленную стоимость. Индекс физического объема инвестиций в основной капитал рассчитан в сопоставимых ценах.

Иностранные инвестиции - вложения капитала иностранными инвесторами, а также зарубежными филиалами российских юридических лиц в объекты предпринимательской деятельности на территории России с целью получения дохода. Капитал может вкладываться в виде денежных средств, паев, акций, и др. ценных бумаг; кредитов; технологий, машин, оборудования; лицензий, любого другого имущества, интеллектуальных ценностей и пр. Инвестиции делятся на прямые, портфельные и прочие.

Прямые инвестиции – это инвестиции, сделанные юридическими и физическими лицами, полностью владеющими организацией или контролирующими не менее 10% акций или уставного (складочного) капитала организации.

Портфельные инвестиции – это покупка акций, паев, облигаций, векселей и других долговых ценных бумаг. Они составляют менее 10% в уставном (складочном) капитале организации.

Инвестиции, не подпадающие под определение прямых и портфельных, указываются как **прочие** - торговые кредиты, кредиты правительств иностранных государств под гарантии Правительства Российской Федерации, прочие кредиты (кредиты международных финансовых организаций и т.д.), банковские вклады.

цены и тарифы

<i>Уровень и динамика цен</i>	336
<i>Потребительские цены</i>	341
<i>Цены производителей</i>	345
<i>Методологические пояснения</i>	349

Раздел содержит статистические данные об уровнях и индексах цен на потребительском рынке, в производственном секторе экономики, а также на рынке жилья.

УРОВЕНЬ И ДИНАМИКА ЦЕН

ИНДЕКСЫ ЦЕН В СЕКТОРАХ ЭКОНОМИКИ (декабрь к декабрю предыдущего года; в процентах)

	2002	2003	2004	2005	2006	2007
Индекс потребительских цен	116.6	116.2	109.9	109.4	111.7	115.9
Индекс цен производителей промышленных товаров	113.5	120.6	127.0	112.0	124.3	117.3
Индекс цен производителей сельскохозяйственной продукции	96.8	142.0	107.8	105.8	112.3	136.4
Индекс цен строительной продукции	108.2	113.7	114.4	118.4	119.5	125.2
Индекс тарифов на грузовые перевозки автотранспортом	187.4	116.0	127.5	113.2	110.5	126.4

Индексы цен в секторах экономики (декабрь к декабрю предыдущего года; в процентах)

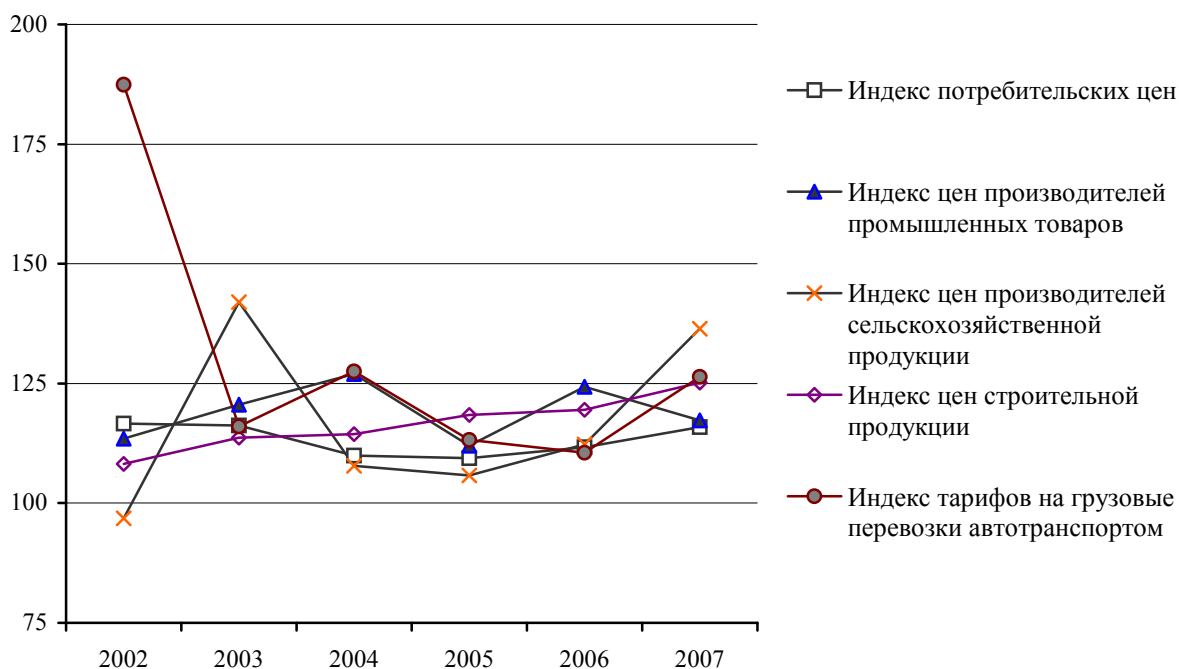

ИНДЕКСЫ ЦЕН В СЕКТОРАХ ЭКОНОМИКИ в 2007 г.

(в процентах)

	Индекс потребительских цен	Индекс цен производителей промышленных товаров	Индекс цен производителей сельскохозяйственной продукции	Сводный индекс цен строительной продукции	Индекс тарифов на грузовые перевозки автотранспортом
К предыдущему месяцу					
Январь	102.1	93.2	101.5	101.7	100.0
Февраль	100.7	102.5	100.4	101.9	126.3
Март	100.4	101.5	102.8	99.3	100.0
Апрель	99.3	102.1	100.6	101.8	100.0
Май	100.5	102.5	101.4	100.5	100.0
Июнь	101.2	103.5	99.5	102.7	100.0
Июль	101.1	99.8	100.1	102.6	100.0
Август	100.7	101.9	104.2	102.0	100.0
Сентябрь	101.2	99.6	110.2	102.8	100.0
Октябрь	102.5	103.8	104.3	102.3	100.0
Ноябрь	103.5	103.8	102.1	102.6	100.1
Декабрь	101.7	102.4	105.0	102.4	100.0
К декабрю предыдущего года					
Январь	102.1	93.2	101.5	101.7	100.0
Февраль	102.8	95.5	101.8	103.7	126.3
Март	103.2	96.9	104.6	102.9	126.3
Апрель	102.5	99.0	105.3	104.7	126.3
Май	103.0	101.5	106.8	105.3	126.3
Июнь	104.2	105.0	106.2	108.1	126.3
Июль	105.3	104.8	106.3	110.9	126.3
Август	106.0	106.7	110.7	113.2	126.3
Сентябрь	107.3	106.3	121.9	116.4	126.3
Октябрь	110.0	110.3	127.2	119.1	126.3
Ноябрь	113.9	114.6	129.8	122.2	126.4
Декабрь	115.9	117.3	136.4	125.2	126.4

**ИНДЕКСЫ ПОТРЕБИТЕЛЬСКИХ ЦЕН (ТАРИФОВ) НА ТОВАРЫ
И ПЛАТНЫЕ УСЛУГИ НАСЕЛЕНИЮ**
(в процентах)

Годы	Все товары и услуги	В том числе		
		продоволь- ственные товары ¹⁾	непродоволь- ственные товары	платные услуги населению
Декабрь к декабрю предыдущего года				
2002	116.6	109.6	112.7	150.9
2003	116.2	112.9	110.9	134.7
2004	109.9	111.0	108.0	110.2
2005	109.4	107.7	106.1	116.9
2006	111.7	109.1	106.6	123.2
2007	115.9	120.2	109.7	117.7
К предыдущему месяцу				
2007				
Январь	102.1	100.9	100.4	107.2
Февраль	100.7	101.2	100.3	100.5
Март	100.4	100.4	100.6	100.0
Апрель	99.3	100.9	100.5	94.5
Май	100.5	100.7	100.4	100.5
Июнь	101.2	102.4	100.3	100.2
Июль	101.1	102.1	100.5	100.0
Август	100.7	99.6	100.8	102.7
Сентябрь	101.2	102.0	100.9	100.0
Октябрь	102.5	104.1	101.6	100.7
Ноябрь	103.5	102.3	102.2	108.4
Декабрь	101.7	102.1	100.8	102.6

¹⁾ Включая алкогольные напитки.

**ИНДЕКСЫ ПОТРЕБИТЕЛЬСКИХ ЦЕН НА ОТДЕЛЬНЫЕ
ГРУППЫ ПРОДОВОЛЬСТВЕННЫХ ТОВАРОВ**
(декабрь к декабрю предыдущего года; в процентах)

	2002	2003	2004	2005	2006	2007
Продовольственные товары	109.6	112.9	111.0	107.7	109.1	120.2
мясопродукты	98.8	116.1	119.3	116.1	103.8	113.1
мясо и птица	96.1	118.3	118.3	119.3	102.1	117.0
колбасные изделия и копчености	106.1	110.5	121.5	108.6	107.0	107.7
рыбопродукты	111.7	109.6	113.8	111.6	106.9	107.5
масло сливочное	113.3	108.9	103.0	106.4	101.1	164.9
масло подсолнечное	100.5	109.8	99.3	102.5	100.4	163.1
молоко и молочная продукция	101.7	112.9	110.7	105.9	109.0	141.9
сыр	95.7	111.0	110.5	104.9	102.7	167.3
яйца	105.9	101.7	134.8	83.0	112.8	138.4
сахар	136.4	93.8	108.3	95.2	116.2	94.0
кондитерские изделия	108.3	113.3	106.7	107.6	109.8	115.1
мука	94.8	172.8	96.3	97.6	109.5	152.2
хлеб и хлебобулочные изделия	99.9	144.7	113.9	100.7	123.9	125.2
крупа и бобовые	127.2	119.6	111.4	94.9	112.0	128.2
макаронные изделия	101.0	116.3	111.0	99.0	104.7	134.4
картофель	191.1	61.6	101.7	111.1	118.6	119.6
овощи	134.9	81.4	101.7	142.4	96.2	165.7
фрукты и цитрусовые	109.7	97.4	118.9	94.1	115.3	120.7
алкогольные напитки	108.5	112.8	107.0	109.1	110.8	110.1

**ИНДЕКСЫ ПОТРЕБИТЕЛЬСКИХ ЦЕН НА ОТДЕЛЬНЫЕ
ГРУППЫ НЕПРОДОВОЛЬСТВЕННЫХ ТОВАРОВ**
(декабрь к декабрю предыдущего года; в процентах)

	2002	2003	2004	2005	2006	2007
Непродовольственные товары	112.7	110.9	108.0	106.1	106.6	109.7
ткани	107.2	106.0	107.4	107.2	105.2	110.5
одежда и белье	112.2	111.5	106.4	105.3	108.0	109.2
трикотажные изделия	118.6	112.7	108.1	108.4	108.2	117.2
чулочно-носочные изделия	105.8	108.9	108.3	103.7	104.9	108.1
обувь кожаная, текстильная и комбинированная	114.0	111.8	107.4	105.6	108.1	107.6
моющие и чистящие средства	109.4	99.3	104.3	104.1	105.6	111.1
парфюмерно- косметические товары	113.3	108.7	107.2	103.0	104.5	108.1
галантерея	118.6	108.3	108.1	106.1	106.6	115.1
табачные изделия	103.6	111.3	103.2	101.2	107.1	110.5
мебель	120.1	114.2	106.2	108.6	106.1	108.4
ковры и ковровые изделия	105.1	111.0	110.4	109.2	105.6	104.7
металлическая посуда и металлические предметы домашнего обихода	101.3	113.3	111.9	112.1	104.6	115.7
фарфоро-фаянсовая посуда	110.8	112.4	107.3	109.8	103.5	106.4
стеклянная посуда	112.3	102.0	104.6	105.7	104.7	101.4
часы	113.5	108.4	107.9	115.1	102.3	111.2
электротовары и другие бытовые приборы	110.7	109.9	107.3	106.2	102.0	105.8
телерадиотовары	100.1	103.0	104.4	94.7	101.9	97.2
персональные компьютеры	106.3	86.4	119.1	100.2	98.6	101.8
ювелирные изделия	99.6	103.4	112.4	104.6	119.8	113.8
медикаменты	118.4	116.6	105.9	105.2	106.3	104.5
печатные издания	120.5	109.2	107.1	104.4	107.4	121.0
строительные материалы	116.6	120.4	105.6	113.5	111.7	123.1
легковые автомобили	109.9	118.2	104.5	105.8	107.0	104.9
велосипеды и мотоциклы	100.3	130.2	101.1	106.7	107.0	104.4
бензин автомобильный	125.9	112.8	137.9	114.6	109.9	107.7
топливо	111.2	100.0	122.5	131.5	109.7	108.5

**ИНДЕКСЫ ПОТРЕБИТЕЛЬСКИХ ЦЕН (ТАРИФОВ)
НА ОТДЕЛЬНЫЕ ГРУППЫ ПЛАТНЫХ УСЛУГ НАСЕЛЕНИЮ**
(декабрь к декабрю предыдущего года; в процентах)

	2002	2003	2004	2005	2006	2007
Платные услуги населению	150.9	134.7	110.2	116.9	123.2	117.7
бытовые	124.5	116.0	117.1	118.8	134.7	149.5
пассажирского транспорта	128.1	107.0	111.0	107.7	139.3	100.2
связи	137.4	128.8	112.3	110.8	103.4	105.9
жилищно-коммунальные	171.6	151.1	108.8	123.2	122.3	116.4
образования	117.1	113.7	111.0	119.5	109.9	113.0
дошкольного воспитания	152.8	122.0	101.1	209.5	96.1	160.5
санаторно-оздоровительные	120.0	107.1	111.1	109.5	118.3	109.6
медицинские	176.6	100.0	111.6	101.3	125.4	113.9
в сфере туризма	120.0	115.0	121.3	109.5	116.4	115.9
физической культуры и спорта	138.0	129.6	113.1	100.0	116.3	115.8
организаций культуры	115.9	108.5	116.6	110.2	132.9	103.3
ветеринарные	95.3	129.1	133.4	123.8	103.0	104.0

ПОТРЕБИТЕЛЬСКИЕ ЦЕНЫ

**СРЕДНИЕ ПОТРЕБИТЕЛЬСКИЕ ЦЕНЫ
НА ОТДЕЛЬНЫЕ ВИДЫ ПРОДОВОЛЬСТВЕННЫХ ТОВАРОВ**
(на конец года; рублей за килограмм)

	2002	2003	2004	2005	2006	2007
Говядина (кроме бескостного мяса)	65.68	76.13	96.09	117.42	125.08	145.30
Свинина (кроме бескостного мяса)	76.77	85.65	113.63	136.80	132.97	153.25
Куры (кроме куриных окорочков)	48.19	65.76	62.24	70.11	63.43	76.52
Колбаса вареная высшего сорта	90.87	104.84	126.30	134.34	137.90	150.54

	Продолжение					
	2002	2003	2004	2005	2006	2007
Говядина, свинина тушеная консервированная, за усл. банку весом 350 г	21.62	26.00	24.56	25.81	25.03	29.06
Рыба замороженная, неразделанная	33.23	40.49	53.51	60.68	57.13	64.96
Рыба соленая, маринованная, копченая	113.83	105.94	100.28	118.23	125.01	134.58
Консервы рыбные натуральные и с добавлением масла, за усл. банку весом 350 г	23.97	25.27	27.58	28.70	33.88	33.37
Масло сливочное	67.91	75.30	76.04	80.61	74.46	122.76
Масло подсолнечное	30.43	34.56	34.95	38.24	35.30	57.55
Молоко цельное разливное непастеризованное, за л	9.06	10.83	12.49	12.78	13.93	20.47
Яйца куриные, за 10 шт.	20.64	20.75	27.97	23.42	25.67	35.52
Сахар	18.10	16.58	17.95	16.89	18.65	17.52
Чай черный байховый	172.65	172.84	173.41	179.28	194.73	210.53
Мука пшеничная	6.17	10.74	10.35	10.50	10.28	15.64
Хлеб и булочные изделия из пшеничной муки высшего сорта	13.02	20.68	21.90	21.87	25.73	32.79
Рис шлифованный	15.24	16.66	20.21	20.05	20.22	26.56
Макаронные изделия из пшеничной муки высшего сорта	13.05	14.51	15.66	16.78	15.75	22.04
Картофель	9.21	5.58	5.68	6.44	7.83	9.37
Капуста белокочанная свежая	7.81	4.88	5.83	9.70	5.71	17.15
Лук репчатый	11.25	11.99	9.66	12.31	13.44	18.10
Яблоки	23.78	18.86	31.45	28.06	34.24	42.02
Водка крепостью 40% об. спирта и выше, обыкновенного качества, за л	104.53	114.43	132.15	150.22	171.71	196.70
Вино игристое отечественное, за л	101.92	101.68	104.09	103.53	110.59	123.08
Пиво отечественное, за л	20.98	22.53	23.56	27.05	32.14	34.93

**СРЕДНИЕ ЦЕНЫ (ТАРИФЫ)
НА ОТДЕЛЬНЫЕ ВИДЫ ПЛАТНЫХ УСЛУГ НАСЕЛЕНИЮ**
(на конец года; рублей за один вид услуг)

	2002	2003	2004	2005	2006	2007
Бытовые услуги						
постановка набоек, за пару	40.19	48.30	58.29	68.27	84.20	96.68
ремонт отечественных телевизоров цветного изображения	209.10	279.23	297.04	306.45	357.69	734.03
химчистка мужского костюма	104.10	133.92	155.60	169.76	192.69	228.64
стрижка модельная в женском зале	55.27	65.20	87.97	105.23	107.98	144.76
рытье могилы ручным способом на новом месте захоронения	894.40	894.40	1156.00	1636.00	1636.00	1800.00
изготовление гроба	586.46	584.01	601.82	617.95	674.36	856.99
Услуги пассажирского транспорта						
проезд в городском муниципальном автобусе, за поездку	3.64	3.89	3.89	3.80	6.41	6.33
проезд в трамвае, за поездку	4.00	4.00	4.00	4.00	6.00	6.00
проезд в троллейбусе, за поездку	4.00	4.00	4.00	4.00	6.00	6.00
Жилищно-коммунальные услуги						
плата за жилье в домах государственного и муниципального жилищных фондов, за м ² общей площади	1.87	2.53	2.68	6.15	7.26	8.14
электроэнергия в квартирах без электроплит, за 100 кВт.ч	47.28	91.00	100.00	115.00	134.00	151.00
водоснабжение и канализация, за месяц с человека	35.20	39.16	52.90	88.95	108.57	121.58
отопление, за м ² общей площади	4.59	13.61	13.54	11.49	14.36	17.99
газ сетевой, за месяц с человека	9.28	15.50	17.20	20.00	23.76	27.56

	Продолжение					
	2002	2003	2004	2005	2006	2007
водоснабжение горячее, за месяц с человека	54.87	78.42	89.27	86.16	107.78	122.31
Услуги связи						
отправка телеграммы обыкновенной внутренней, за 15 слов	16.80	16.80	19.25	19.25	24.50	30.00
абонентская плата за домашний телефон, за месяц	84.00	115.50	150.00	180.00	180.00	-
абонентская плата за неог- раниченный объем местных телефонных соединений, за месяц	-	-	-	-	-	218.67
Услуги учреждений культуры						
кинотеатры, за билет	8.46	7.79	33.06	39.24	65.62	65.84
театр, за билет	37.50	44.72	54.77	63.25	62.25	67.08
Услуги дошкольного воспитания						
посещение детского ясли – сада, за день	10.85	13.12	14.02	29.37	24.34	39.06
Услуги образования						
обучение в государственных высших учебных заведениях, за семестр	7349.77	9822.57	11681.51	13270.26	15609.60	17260.44
Медицинские услуги						
первичный прием у врача специалиста	35.00	60.37	63.95	57.53	96.58	99.40
общий анализ крови	43.37	54.12	58.27	57.68	77.05	79.00

ИНДЕКСЫ ЦЕН НА ПЕРВИЧНОМ И ВТОРИЧНОМ РЫНКАХ ЖИЛЬЯ

(на конец года; к концу предыдущего года; в процентах)

	2002	2003	2004	2005	2006	2007
Первичный рынок жилья	118.4	130.8	119.4	115.3	129.3	138.3
Вторичный рынок жилья	153.0	133.3	... ¹⁾	109.8	... ¹⁾	146.1

СРЕДНИЕ ЦЕНЫ НА ПЕРВИЧНОМ И ВТОРИЧНОМ РЫНКАХ ЖИЛЬЯ

(на конец года; рублей за один кв. метр общей площади)

	2002	2003	2004	2005	2006	2007
Первичный рынок жилья	6733	9371	11741	14068	18827	26578
Вторичный рынок жилья	7135	10400	... ¹⁾	13757	... ¹⁾	27921

¹⁾ Организации, осуществляющие операции с недвижимостью, оказывают только юридические услуги.

ЦЕНЫ ПРОИЗВОДИТЕЛЕЙ

ИНДЕКСЫ ЦЕН ПРОИЗВОДИТЕЛЕЙ
ПО ВИДАМ ЭКОНОМИЧЕСКОЙ ДЕЯТЕЛЬНОСТИ

(декабрь к декабрю предыдущего года; в процентах)

	2002	2003	2004	2005	2006	2007
Производство промышленных товаров	113.5	120.6	127.0	112.0	124.3	117.3
Добыча полезных ископаемых	96.3	159.9	225.6	74.0	158.1	115.4
из нее добыча полезных ископаемых, кроме топливно-энергетических	96.3	159.9	225.6	74.0	158.1	115.4
Обрабатывающие производства	105.8	120.4	123.6	100.9	107.2	115.9
Из них:						
производство пищевых продуктов, включая напитки, и табака	101.3	131.9	113.1	102.3	110.6	116.0
текстильное и швейное производство	106.0	103.5	115.7	104.7	103.8	99.99
производство кожи, изделий из кожи и производство обуви	100.6	100.0	117.5	102.4	100.0	97.0
обработка древесины и производство изделий из дерева	...	113.8	120.2	107.7	111.2	127.3
целлюлозно-бумажное производство; издательская и полиграфическая деятельность	...	106.7	104.5	115.0	95.2	107.0
химическое производство	133.3	104.1	86.3	121.2	102.2	94.5
производство резиновых и пластмассовых изделий	100.5	101.8	126.5	109.1	111.3	96.8
производство прочих неметаллических минеральных продуктов	114.1	121.2	111.6	116.6	118.7	148.1
металлургическое производство и производство готовых металлических изделий	109.5	173.3	208.2	64.7	86.7	143.1
производство машин и оборудования	106.7	107.1	116.5	105.6	86.5	117.0
производство электрооборудования, электронного и оптического оборудования	105.3	98.1	112.5	112.4	119.5	133.9
производство транспортных средств и оборудования	96.8	141.4	112.9	109.6	109.3	117.5
прочие производства	...	134.5	108.6	101.4	125.0	100.0
Производство и распределение электроэнергии, газа и воды	149.7	107.3	108.1	139.9	115.7	121.2
Из него:						
производство, передача и распределение электроэнергии	152.8	109.1	108.2	143.5	115.2	124.0
производство, передача и распределение пара и горячей воды (тепловой энергии)	139.9	102.1	107.3	110.2	119.4	101.0

**ИНДЕКСЫ ЦЕН ПРОИЗВОДИТЕЛЕЙ
НА ОТДЕЛЬНЫЕ ВИДЫ ПРОМЫШЛЕННЫХ ТОВАРОВ**
(декабрь к декабрю предыдущего года; в процентах)

	2003	2004	2005	2006	2007
Добыча полезных ископаемых					
руда железная (товарная)	98.9	263.3	126.3	119.0	100.1
концентрат железной руды	164.3	224.5	71.0	166.7	115.3
материалы строительные нерудные	104.8	223.6	100.0	159.1	135.0
Обрабатывающие производства					
Производство пищевых продуктов, включая напитки, и табака					
говядина	97.2	141.4	117.6	102.9	102.6
мясо птицы	138.6	98.1	108.6	90.4	123.0
изделия колбасные	104.7	110.3	103.5	98.9	114.8
молоко цельное	109.5	107.8	103.5	103.3	142.1
сыры сычужные твердые	100.0	111.6	109.2	97.9	192.5
сыры плавленые	112.1	95.1	118.1	101.3	107.8
масло животное	107.8	97.9	113.2	99.5	199.7
мука	228.5	85.4	85.4	137.2	137.0
крупа	153.6	91.7	98.9	107.9	101.0
комбикорма	141.8	94.9	94.1	121.6	118.0
хлеб ржаной из обойной, обдирной и сеяной					
муки, включая хлеб из муки смешанной валки	137.7	122.0	103.1	122.6	113.6
хлеб и хлебобулочные изделия из пшеничной					
муки 1 и высшего сорта	148.5	111.7	102.2	128.2	128.6
сахар	94.1	103.0	102.0	109.8	92.1
изделия макаронные	110.9	98.9	97.5	99.6	124.1
майонез	87.0	113.9	122.4	112.3	100.0
водка и ликероводочные изделия	133.7	108.6	101.4	112.4	122.5
Текстильное и швейное производство					
ткани шелковые из синтетических нитей	105.8	156.0	102.0	101.0	96.3
белье постельное	108.1	104.1	100.0	107.2	123.0
изделия канатные	100.0	111.6	100.0	110.2	105.0
Производство кожи, изделий из кожи и производство обуви					
кожтовары хромовые	100.0	117.5	102.4	100.0	97.0
Обработка древесины и производство изделий из дерева					
плиты древесноволокнистые	113.8	120.2	107.7	104.7	131.9

	Продолжение				
	2003	2004	2005	2006	2007
Целлюлозно-бумажное производство; издательская и полиграфическая деятельность					
ящики картонные	106.7	104.5	115.0	95.2	107.0
Химическое производство					
материалы лакокрасочные	100.0	104.7	104.9	102.1	-
лекарственные средства	104.7	84.5	122.4	102.2	94.5
Производство резиновых и пластмассовых изделий					
изделия формовые резинотехнические	117.0	100.0	119.8	112.6	89.2
рукава	100.0	104.8	109.4	102.0	106.3
ленты конвейерные резинотканевые	100.0	128.7	110.0	110.2	94.9
трубы и детали трубопроводов из термопластов	122.1	106.7	107.5	138.6	116.5
Производство прочих неметаллических минеральных продуктов					
кирпич строительный	108.8	119.6	114.9	112.1	167.9
блоки крупные стеновые бетонные и силикатные	126.2	122.0	118.7	112.2	158.7
конструкции и изделия сборные железобетонные	129.6	106.9	120.0	128.3	145.8
Производство машин и оборудования					
подшипники качения	103.2	119.6	98.6	75.7	116.3
машины кузнечно-прессовые	166.7	108.5	111.1	-	-
Производство электрооборудования, электронного и оптического оборудования					
машины билетно-кассовые и контрольно- кассовые	88.9	120.2	96.3	118.1	118.6
электростанции передвижные	109.5	110.5	100.0	115.5	110.5
аппаратура низковольтная электрическая	105.1	117.9	114.1	130.1	104.5
аккумуляторы и аккумуляторные батареи свинцовые	98.1	100.6	124.7	103.6	203.1
аккумуляторы и аккумуляторные батареи щелочные	95.3	116.2	128.0	119.8	157.2
Производство транспортных средств и оборудования					
запасные части к тракторам для ремонтно- эксплуатационных нужд	141.4	112.9	109.6	109.3	117.5
Прочие производства					
мебель	134.5	108.6	101.4	125.0	100.0
Производство и распределение электроэнергии, газа и воды					
электроэнергия	109.1	108.2	143.5	115.2	124.0
теплоэнергия	102.1	107.3	110.2	119.4	101.0

**ИНДЕКСЫ ЦЕН ПРОИЗВОДИТЕЛЕЙ
СЕЛЬСКОХОЗЯЙСТВЕННОЙ ПРОДУКЦИИ**
(декабрь к декабрю предыдущего года; в процентах)

	2002	2003	2004	2005	2006	2007
Продукция сельского хозяйства – всего	96.8	142.0	107.8	105.8	112.3	136.4
в том числе:						
продукция растениеводства	87.2	172.5	101.2	95.3	125.2	139.3
зерновые культуры - всего	79.6	203.8	97.5	91.5	129.9	175.3
из них:						
пшеница	80.0	228.3	80.2	71.9	149.2	161.9
рожь	75.8	163.8	134.3	92.1	118.8	137.5
гречиха	100.0	123.4	106.4	98.7	123.7	104.7
ячмень	76.9	176.1	107.3	108.2	111.8	192.9
овес	91.7	169.6	119.8	85.3	129.3	126.3
сахарная свекла	109.9	110.5	104.1	106.4	113.5	92.6
овощи – всего	105.9	97.9	153.9	113.5	108.5	135.8
из них:						
помидоры	121.4	73.5	179.1	109.3	113.0	152.5
огурцы	91.2	121.7	123.3	123.8	100.4	109.3
семечковые плоды	75.0	70.3	164.5	104.5	130.5	-
продукция животноводства	107.2	112.4	115.7	117.2	96.3	131.2
крупный рогатый скот	126.5	106.6	129.4	123.2	110.4	98.3
свиньи	94.4	102.2	130.1	105.6	93.8	117.7
птица	102.2	118.2	103.5	125.9	88.5	116.9
молоко	97.8	119.6	110.4	116.6	97.2	181.7
яйца	140.9	94.5	135.3	79.9	114.2	121.1

ИНДЕКСЫ ЦЕН СТРОИТЕЛЬНОЙ ПРОДУКЦИИ
(в процентах)

Годы	Сводный индекс цен	В том числе индексы цен		
		производителей в строительстве (строительно-монтажные работы)	на машины и оборудование, используемые в строительстве	на прочие капитальные работы и затраты
Декабрь к декабрю предыдущего года				
2002	108.2	108.6	107.0	109.0
2003	113.7	116.8	108.5	115.8
2004	114.4	115.0	109.6	124.0
2005	118.4	123.5	107.8	135.6
2006	119.5	125.9	108.3	148.4
2007	125.2	134.3	109.5	139.8
К предыдущему месяцу				
2007				
Январь	101.7	101.8	101.5	102.3
Февраль	101.9	102.4	101.1	102.3
Март	99.3	99.2	100.2	96.9
Апрель	101.8	102.2	100.4	104.2
Май	100.5	100.2	100.5	102.3
Июнь	102.7	104.4	100.5	102.1
Июль	102.6	104.0	100.9	102.2
Август	102.0	102.3	100.5	105.7
Сентябрь	102.8	104.1	100.6	104.4
Октябрь	102.3	102.7	101.2	104.4
Ноябрь	102.6	103.2	101.1	104.9
Декабрь	102.4	103.6	100.7	102.8

МЕТОДОЛОГИЧЕСКИЕ ПОЯСНЕНИЯ

В настоящее время разработана система индексов цен, в которую входят:

- в потребительском секторе
 - индекс потребительских цен (тарифов) на товары и платные услуги населению;
 - индекс цен на первичном и вторичном рынке жилья;
- в производственном секторе
 - индекс цен производителей промышленных товаров;
 - индекс цен производителей сельскохозяйственной продукции;
 - индекс цен строительной продукции;
 - индекс тарифов на грузовые перевозки.

Эти индексы рассчитываются по данным наблюдения за ценами товаров-представителей. Расчет строится на базе выборочного метода, основанного на предварительном отборе базовых предприятий и товаров-представителей. В набор включаются важнейшие товары-представители и мелкие группы товаров с учетом их доли во всей изучаемой совокупности.

Индекс потребительских цен (ИПЦ) характеризует изменение во времени общего уровня цен на товары и услуги, приобретаемые населением для непроизводственного потребления. Он измеряет отношение стоимости фиксированного набора товаров и услуг в текущем периоде к его стоимости в базисном периоде. ИПЦ является важнейшим показателем, характеризующим уровень инфляции, и используется для анализа и прогноза ценовых процессов в экономике, пересмотра минимальных социальных гарантий, решения правовых споров.

Расчет ИПЦ производится путем объединения двух информационных потоков:

- данных об изменении цен, полученных методом регистрации цен и та-

рифов на потребительском рынке;

- данных о структуре фактических потребительских расходов населения за предыдущий год.

Наблюдение осуществляется в организациях торговли, а так же на вещевых, смешанных и продовольственных рынках, как в стационарных торговых заведениях, так и при передвижной торговле (палатки, киоски и т.д.), а так же на предприятиях и в организациях сферы услуг городов Курска и Железногорска.

В набор товаров и услуг, разработанный для наблюдения за ценами, включены товары и услуги массового потребительского спроса. Отбор позиций произведен с учетом их значимости для потребления населения, представительности с точки зрения отражения динамики цен на однородные товары, устойчивого наличия их в продаже.

Исходной информацией для расчета ИПЦ являются данные регистрации цен на конкретные товары и услуги. На их основе определяются средние сопоставимые цены отчетного и предыдущего периодов. Сопоставимой считается цена, зарегистрированная в одном и том же предприятии торговли (сферы услуг) и на один и тот же или аналогичный по качеству товар (услугу).

На базе индивидуальных индексов цен определяются агрегатные индексы цен отдельных товаров, товарных групп и услуг в целом по региону.

Исходя из агрегатных индексов цен по товарам и услугам в целом по региону и доли расходов на их приобретение в потребительских расходах населения определяются индексы цен в целом по группам продовольственных, непродовольственных товаров и услуг, а также ИПЦ по региону.

Индексы цен на первичном и вторичном рынках жилья рассчитываются на основе зарегистрированных цен соответственно на вновь построен-

ные квартиры и на квартиры функционирующего приватизированного жилого фонда, если они являются объектами совершения рыночных сделок.

Наблюдение ведется по выборочному кругу организаций, осуществляющих операции с недвижимостью. При регистрации цен на квартиры учитываются их количественные и качественные характеристики, а также район их расположения в городе.

Индексы цен производителей промышленных товаров рассчитываются на основе зарегистрированных цен на товары-представители в базовых промышленных организациях. Регистрации подлежат фактические цены на произведенную продукцию при реализации ее на внутреннем рынке (без налога на добавленную стоимость, акциза и других налогов, не входящих в себестоимость). В качестве товаров-представителей принимаются однородные группы продукции с точки зрения основных качественных параметров, а также потребительских свойств, характера используемого сырья, материалов и технологических процессов при их производстве.

Рассчитанные по товарам-представителям индексы цен последовательно агрегируются на виды экономической деятельности организаций. В качестве весов используются данные об объеме производства в стоимостном выражении базисного периода.

Индексы цен производителей сельскохозяйственной продукции исчисляются на основании регистрации в отобранных для наблюдения сельскохозяйственных организациях цен на основные виды продуктов-представителей, реализуемых заготовительным, перерабатывающим организациям, на рынке, через собственную торговую сеть, населению непосредственно с транспортных средств, на ярмарках, биржах, аукционах, организациям, коммерческим структурам и т.п. Цены реализации сельскохозяйственной продукции приводятся с учетом надбавок и скидок за качество реализованной продукции без расходов

на транспортировку, экспедирование, погрузку и разгрузку продукции, а также без налога на добавленную стоимость, дотаций.

Индексы цен строительной продукции рассчитывается как агрегированный из индексов цен на строительномонтажные работы; машины и оборудование; прочие капитальные работы и затраты, взвешенные по доле элементов в общем объеме инвестиций.

Расчет индекса цен на строительномонтажные работы проводится на основе данных формы отчетности о ценах на материалы, детали и конструкции, приобретенные в базовых подрядных организациях, а также на базе технологических моделей, разработанных по видам экономической деятельности с учетом территориальных особенностей строительства.

Индекс цен на машины и оборудование исчисляется по данным об изменении цен производителей оборудования, используемого в строительстве, а также транспортных, снабженческо-сбытовых расходов и ставки налога на добавленную стоимость.

Индекс цен на прочие капитальные работы и затраты определяется из индексов цен на основные составляющие этих работ (проектно-изыскательские работы, работы по эксплуатационному и глубокому разведочному бурению и другие затраты).

Индексы тарифов на грузовые перевозки автомобильным транспортом характеризуют изменение за текущий период тарифов на грузовые перевозки, без учета изменения за этот период структуры перевезенных грузов по разнообразным признакам. За услугу-представитель принимается перевозка одной тонны массового груза определенным видом транспорта на фиксированное расстояние. Обследование тарифов осуществляется в выборочной совокупности транспортных организаций. В качестве весов используются доходы данного вида транспорта от перевозок грузов за базисный период.

ВНЕШНЕ- ЭКОНОМИЧЕСКАЯ ДЕЯТЕЛЬНОСТЬ



<i>Внешняя торговля</i>	352
<i>Методологические пояснения</i>	368

Раздел включает статистические данные о внешней торговле области со странами дальнего зарубежья и государствами – участниками СНГ.

ВНЕШНЯЯ ТОРГОВЛЯ
(в фактически действовавших ценах)

	2002	2003	2004	2005	2006	2007
Миллионов долларов США						
Внешнеторговый оборот	227.0	359.9	430.8	634.2	804.9	1097.1
экспорт	97.9	138.0	187.8	352.1	373.1	653.3
импорт	129.1	221.9	243.0	282.1	431.8	443.8
сальдо торгового баланса	-31.2	-83.9	-55.2	+70.0	-58.7	+209.5
в том числе:						
со странами дальнего зарубежья						
экспорт	60.3	60.1	118.5	284.3	281.8	484.9
импорт	23.7	77.5	74.2	46.3	149.9	103.1
сальдо торгового баланса	+36.6	-17.4	+44.3	+238.0	+131.9	+381.8
с государствами – участниками СНГ						
экспорт	37.6	77.9	69.3	67.8	91.3	168.4
импорт	105.4	144.4	168.8	235.8	281.9	340.7
сальдо торгового баланса	-67.8	-66.5	-99.5	-168.0	-190.6	-172.3
В процентах к предыдущему году						
Внешнеторговый оборот	78.9	158.5	119.7	147.2	126.9	136.3
экспорт	97.9	141.0	136.1	187.5	106.0	175.1
импорт	68.8	171.9	109.5	116.1	153.1	102.8
в том числе:						
со странами дальнего зарубежья						
экспорт	125.9	99.7	197.2	239.9	99.1	172.1
импорт	66.2	327.0	95.7	62.4	3.2р.	68.8
с государствами- участниками СНГ						
экспорт	72.2	207.2	89.0	97.8	134.7	184.4
импорт	69.4	137.0	116.9	139.7	119.6	120.9

**ВНЕШНЯЯ ТОРГОВЛЯ СО СТРАНАМИ ДАЛЬНЕГО ЗАРУБЕЖЬЯ
ЭКСПОРТ ТОВАРОВ**

(в фактически действовавших ценах; миллионов долларов США)

	2002	2003	2004	2005	2006	2007
Всего	60.3	60.1	118.5	284.3	281.8	484.9
в том числе по странам:						
Австрия	0.1	0.0	0.0	0.0	0.0	-
Алжир	0.1	0.4	0.1	0.2	-	-
Аргентина	0.0	0.3	0.3	0.1	0.1	-
Афганистан	0.2	0.1	-	-	-	-
Белиз	-	-	-	-	0.1	-
Бельгия	0.0	0.1	0.2	0.1	0.1	0.2
Бангладеш	0.1	-	-	-	-	-
Болгария	2.4	0.5	2.8	0.2	1.5	0.0
Венгрия	6.0	4.5	15.0	21.7	2.4	0.0
Виргинские острова	-	-	-	-	0.3	0.4
Вьетнам	0.6	0.7	0.2	-	-	0.2
Германия	0.8	0.2	1.6	1.6	3.9	7.1
Гвинея	0.1	0.3	0.1	0.0	0.4	1.2
Дания	0.5	0.0	0.0	0.0	0.0	0.8
Египет	0.0	-	-	0.0	0.0	11.4
Испания	3.9	1.4	0.2	0.2	0.2	0.5
Италия	4.7	9.0	13.3	16.3	32.1	36.1
Израиль	-	0.1	0.0	0.1	0.2	0.4

Продолжение

	2002	2003	2004	2005	2006	2007
Индия	0.3	0.2	0.1	0.1	0.1	0.3
Иран	0.1	0.0	0.2	-	0.0	0.0
Исландия	-	-	-	-	0.6	1.7
Канада	-	0.1	0.0	0.0	0.0	0.0
Китай	3.9	4.7	5.1	73.3	29.7	88.5
КНДР	-	-	0.2	0.7	0.4	-
Конго	-	-	-	-	-	0.5
Латвия	0.6	0.7	0.9	0.3	0.3	0.2
Ливия	-	-	-	0.1	-	14.6
Литва	1.1	1.0	1.1	1.1	0.8	1.8
Марокко	0.2	-	-	-	-	-
Монголия	1.1	0.0	0.1	0.1	0.5	0.6
Нидерланды	1.2	0.2	0.3	0.2	0.1	-
Норвегия	0.0	-	0.0	0.0	0.4	2.7
Объединенные						
Арабские Эмираты	0.1	0.0	-	-	-	-
Пакистан	0.2	0.1	0.1	0.1	0.1	-
Польша	1.5	2.5	28.2	41.9	50.5	132.1
Республика Корея	0.0	0.1	0.0	0.0	0.0	-
Румыния	3.1	5.1	9.0	29.5	25.4	38.3
Саудовская Аравия	3.2	2.8	-	-	-	-

Продолжение

	2002	2003	2004	2005	2006	2007
Сербия	-	-	-	-	-	25.0
Сербия и Черногория	0.1	0.1	0.1	2.3	17.2	2.5
США	0.9	0.4	0.2	3.4	0.1	0.4
Сянган (Гонконг)	0.0	0.4	0.0	-	-	-
Сингапур	0.3	0.0	-	-	-	-
Словения	0.0	0.1	0.0	0.0	0.0	-
Словакия	11.4	9.0	12.8	51.7	69.4	69.4
Турция	0.0	0.1	0.1	2.8	15.4	11.3
Тайвань	0.0	0.1	0.1	0.0	0.0	-
Танзания	-	-	-	-	-	0.5
Хорватия	0.3	0.2	0.0	0.0	-	0.2
Финляндия	0.4	0.0	0.0	0.1	0.1	0.1
Франция	0.8	0.3	0.4	0.4	0.5	0.6
Чехия	9.3	13.5	24.5	34.7	28.4	34.8
Швейцария	0.0	0.0	0.0	0.5	0.0	-
Эстония	0.7	0.8	1.2	0.5	0.5	0.5

ИМПОРТ ТОВАРОВ

(в фактически действовавших ценах; миллионов долларов США)

	2002	2003	2004	2005	2006	2007
Всего	23.7	77.5	74.2	46.3	149.9	103.1
в том числе по странам:						
Австралия	-	-	0.0	-	0.1	0.2
Австрия	0.5	0.9	0.1	0.4	2.4	4.3
Бельгия	0.1	0.1	2.4	2.5	0.3	0.7
Болгария	0.3	1.2	0.8	0.7	0.4	0.1

Продолжение

	2002	2003	2004	2005	2006	2007
Бразилия	0.9	13.3	3.0	0.1	16.0	-
Венгрия	0.3	0.8	2.6	0.3	0.5	2.3
Германия	6.8	3.8	21.4	8.9	35.5	31.5
Гондурас	-	2.0	-	-	-	-
Греция	-	0.8	0.7	1.6	0.9	-
Гибралтар	0.1	-	-	-	-	-
Дания	0.9	0.2	0.2	0.0	1.2	0.0
Египет	-	-	-	0.1	0.0	0.3
Испания	1.1	0.9	0.6	0.0	1.0	0.6
Италия	1.5	3.8	4.9	4.3	15.5	6.4
Индия	0.3	0.4	0.0	0.1	0.7	0.7
Иран	0.0	0.2	0.0	-	0.0	0.0
Ирландия	0.0	-	0.0	1.5	0.7	-
Исландия	-	0.1	-	-	0.0	-
Канада	-	0.2	3.8	0.9	4.9	0.6
Корея	-	-	0.0	0.0	0.2	0.2
Кот-Д'Ивуар	1.1	1.3	1.5	4.0	5.5	7.5
Китай	0.9	1.1	2.0	1.3	2.5	3.9
Куба	-	17.1	-	-	-	-
Латвия	0.2	0.0	0.0	0.0	0.1	0.2
Литва	0.1	0.1	0.9	0.6	0.4	0.2
Люксембург	-	-	-	-	0.1	0.1
Мавритания	0.1	0.1	-	-	-	-
Малайзия	0.2	0.2	-	-	-	0.1
Нидерланды	0.4	1.7	0.2	2.7	3.7	0.7
Никарагуа	-	1.9	-	-	-	-
Норвегия	0.0	-	0.0	0.3	0.1	0.0
Польша	0.9	1.6	1.8	1.1	5.0	2.4

ВНЕШНЕЭКОНОМИЧЕСКАЯ ДЕЯТЕЛЬНОСТЬ 357

	Продолжение					
	2002	2003	2004	2005	2006	2007
Республика Корея	0.5	0.1	0.2	1.1	0.2	-
Румыния	0.0	0.1	0.0	0.0	0.0	-
Сальвадор	-	2.0	-	-	-	-
Сербия	-	-	-	-	-	1.1
Сербия и Черногория	0.0	0.0	0.1	0.1	2.0	0.2
США	1.7	12.6	1.2	1.1	13.2	2.7
Словения	0.0	0.1	0.1	0.3	0.1	0.1
Словакия	0.4	0.0	2.1	2.5	0.2	2.5
Соединенное Королевство (Великобритания)	0.1	0.1	0.5	0.8	4.3	7.2
Турция	0.3	0.3	0.3	0.1	0.1	0.1
Таиланд	-	1.6	0.0	-	0.0	1.2
Тайвань	0.0	0.0	0.0	0.1	1.3	1.4
Финляндия	0.5	0.4	3.4	1.9	3.2	3.4
Франция	2.2	4.2	17.7	2.5	20.9	12.2
Хорватия	0.0	0.0	0.0	0.0	-	0.3
Чехия	0.0	0.2	0.3	0.2	0.3	0.8
Швеция	0.3	0.0	0.5	0.1	0.7	0.8
Швейцария	0.2	1.5	0.3	3.7	4.0	2.5
Эстония	0.1	0.1	0.1	0.1	0.2	1.5
Южная Африка	-	-	-	-	0.1	-
Япония	0.7	0.4	0.2	0.3	1.4	2.1
Прочие	-	-	0.3	-	-	-

**ВНЕШНЯЯ ТОРГОВЛЯ ОБЛАСТИ
С ГОСУДАРСТВАМИ – УЧАСТНИКАМИ СНГ**

ЭКСПОРТ ТОВАРОВ

(в фактически действовавших ценах; миллионов долларов США)

	2002	2003	2004	2005	2006	2007
Всего	37.6	77.9	69.3	67.8	91.3	168.4
в том числе по странам:						
Азербайджан	0.4	0.4	2.1	0.8	4.1	6.9
Армения	0.2	0.3	0.7	0.9	0.9	0.8
Беларусь	3.5	9.5	14.9	22.3	23.9	36.5
Грузия	0.2	0.1	0.3	0.9	1.5	2.3
Казахстан	5.1	6.9	8.5	8.3	11.6	24.9
Киргизия	0.1	0.0	0.1	0.1	0.8	1.4
Республика Молдова	0.9	3.7	4.8	3.0	2.6	2.6
Таджикистан	0.2	0.2	0.2	0.1	1.0	2.4
Туркмения	0.4	0.8	0.7	0.9	1.4	1.3
Узбекистан	1.4	0.9	3.3	3.0	1.4	3.2
Украина	25.2	55.1	33.7	27.5	42.1	86.1

ИМПОРТ ТОВАРОВ

(в фактически действовавших ценах; миллионов долларов США)

	2002	2003	2004	2005	2006	2007
Всего	105.4	144.4	168.8	235.8	281.9	340.7
в том числе по странам:						
Азербайджан	0.0	0.0	0.0	0.2	0.0	0.3
Беларусь	22.2	34.8	41.2	38.2	50.3	83.1
Грузия	0.1	0.0	0.0	0.0	0.0	-
Казахстан	0.3	1.2	3.3	1.9	1.6	1.4
Киргизия	0.0	0.0	0.0	0.0	0.6	-
Республика Молдова	0.7	3.5	4.0	6.8	4.1	4.2
Таджикистан	0.1	0.1	0.0	0.0	0.0	0.0
Туркмения	0.0	0.0	0.2	0.2	0.5	0.6
Узбекистан	0.3	0.0	0.0	0.0	0.2	0.6
Украина	81.7	104.8	120.1	188.5	224.6	250.5

ЭКСПОРТ ВАЖНЕЙШИХ ВИДОВ ТОВАРОВ

	2002		2003		2004	
	Количество	Стоимость, тыс. долл. США	Количество	Стоимость, тыс. долл. США	Количество	Стоимость, тыс. долл. США
Ячмень, тыс. т	1.8	91.0	-	-	-	-
Мука пшеничная, тыс. т	0.1	7.0	0.2	32.9	1.8 ¹⁾	495.4 ¹⁾
Руды и концентраты железные, млн. т	2.6	35699.7	4.0	52702.4	-	-
Каучук синтетический, тыс. т	0.3	189.3	-	-	-	-
Шины пневматические, шт.	-	-	-	-	4	0.5
Лесоматериалы обработанные, тыс. т	0.0	0.6	0.1	29.4	0.4	79.8
Лесоматериалы необработанные, тыс.м ³	-	-	-	-	0.1	1.0
Ткани хлопчатобумажные, тыс. т	0.2	473.8	0.4	709.4	-	-
Черные металлы, тыс. т	0.3	219.5	0.1	68.7	0.0	47.0
Отходы и лом черных металлов, тыс. т	7.8	332.2	41.1	2539.1	33.1 ¹⁾	2569.0 ¹⁾

Продолжение

	2005		2006		2007	
	Количество	Стоимость, тыс. долл. США	Количество	Стоимость, тыс. долл. США	Количество	Стоимость, тыс. долл. США
Ячмень, тыс. т	-	-	1.1	173.0	7.9	1947.9
Мука пшеничная, тыс. т	1.4 ¹⁾	286.4 ¹⁾	0.8 ¹⁾	179.3 ¹⁾	3.8 ¹⁾	1055.8 ¹⁾
Руды и концентраты железные, млн. т	5.7	253935.5	6.9	235870.1	9.3	419098.1
Каучук синтетический, тыс. т	-	-	0.4	1027.6	-	-
Шины пневматические, шт.	616	93.2	8	2.4	76	70.5
Лесоматериалы обработанные, тыс. т	0.1	38.3	0.3	77.8	0.1	19.3
Лесоматериалы необработанные, тыс.м ³	-	5.4	0.1	7.8	-	-
Ткани хлопчатобумажные, тыс. т	-	26.8	-	5.2	-	7.2
Черные металлы, тыс. т	0.0	30.7	0.0	136.3	0.0	37.7
Отходы и лом черных металлов, тыс. т	37.6	5163.5	21.8 ¹⁾	3988.8 ¹⁾	12.9 ¹⁾	2835.2 ¹⁾

	Продолжение					
	2002		2003		2004	
	Коли- чество	Стоимость, тыс. долл. США	Коли- чество	Стоимость, тыс. долл. США	Коли- чество	Стоимость, тыс. долл. США
Цветные металлы и изделия из них, тыс. т	0.0	3.9	0.1	376.6	-	669.8
Машины и оборудование – всего	-	...	-	...	-	8690.9
в том числе:						
машины стиральные, шт.	2040	36.0	1210	25.1	-	-
станки металло-режущие, шт.	4	1.3	1	47.6	-	-
подшипники качения, т	-	2673.0	-	3499.6	705.8	2779.1
Машины электрические и оборудование – всего	-	...	-	...	-	14192.4
в том числе:						
аккумуляторы электрические, тыс.шт.	8.2 ¹⁾	300.0 ¹⁾	36.4 ¹⁾	876.8 ¹⁾	48.0 ¹⁾	1048.9 ¹⁾
Тракторы, шт.	1	14.3	1	11.4	1	2.8

	Продолжение					
	2005		2006		2007	
	Коли- чество	Стоимость, тыс. долл. США	Коли- чество	Стоимость, тыс. долл. США	Коли- чество	Стоимость, тыс. долл. США
Цветные металлы и изделия из них, тыс. т	0.1	563.4	0.0	9.6	0.0	171.1
Машины и оборудование – всего	-	8224.5	-	10924.8	-	14817.3
в том числе:						
машины стиральные, шт.	-	-	9.0	39.0	-	-
станки металло-режущие, шт.	7 ²⁾	55.8 ²⁾	1 ²⁾	3.7 ²⁾	-	-
подшипники качения, т	-	2138.0	351.0 ¹⁾	1083.0 ¹⁾	206.3 ¹⁾	1406.7 ¹⁾
Машины электрические и оборудование – всего	-	16098.4	-	19546.3	-	29170.7
в том числе:						
аккумуляторы электрические, тыс. шт.	...	9928.0	440.9	10495.4	324.7	14162.9
Тракторы, шт.	-	-	1	1.2	3	13.7

ВНЕШНЕЭКОНОМИЧЕСКАЯ ДЕЯТЕЛЬНОСТЬ 361

	Продолжение					
	2002		2003		2004	
	Коли- чество	Стоимость, тыс. долл. США	Коли- чество	Стоимость, тыс. долл. США	Коли- чество	Стоимость, тыс. долл. США
Автомобили						
легковые, шт.	1	4.1	1	6.7	8	37.7
Автомобили						
грузовые, шт.	5	55.2	-	-	5	18.7
Приборы, лабораторное и медицинское оборудование	-	336.0	-	540.8	-	667.7

	Продолжение					
	2005		2006		2007	
	Коли- чество	Стоимость, тыс. долл. США	Коли- чество	Стоимость, тыс. долл. США	Коли- чество	Стоимость, тыс. долл. США
Автомобили						
легковые, шт.	-	-	-	-	-	-
Автомобили						
грузовые, шт.	2	9.1	5	9.2	3	73.6
Приборы, лабораторное и медицинское оборудование	-	587.2	-	421.2	-	623.5

¹⁾ Данные по республике Беларусь.

²⁾ Включая станки металлообрабатывающие.

ИМПОРТ ВАЖНЕЙШИХ ВИДОВ ТОВАРОВ

	2002		2003		2004	
	Количество	Стоимость, тыс. долл. США	Количество	Стоимость, тыс. долл. США	Количество	Стоимость, тыс. долл. США
Молоко и сливки, тыс. т	1.0	709.7	0.0	23.0	0.4	498.1
Масло сливочное, т	-	-	60.0 ¹⁾	118.5 ¹⁾	360.8	595.0
Зерновые хлеба- всего	-	2112.8	-	-	-	5530.3
в том числе:						
пшеница, т	60.0 ¹⁾	13.0 ¹⁾	-	-	19870.0	2536.9
кукуруза, тыс. т	20.6	2099.8	3.3	421.1	15.9	2462.4
Мука пшеничная, тыс. т	-	-	-	-	0.0 ¹⁾	5.3 ¹⁾
Масло подсолнечное, т	1060.3	586.6	20.5	12.1	2336.4	1515.7
Сахар тростниковый, тыс. т	5.0	925.0	48.2 ²⁾	11443.5 ²⁾	16.4 ²⁾	4812.8 ²⁾
Какао-бобы, т	526.4	1111.6	658.6	1322.9	132.0	238.6
Напитки алкогольные и безалкогольные	-	11.3	-	-	-	52.4
Уголь каменный, тыс. т	-	-	0.8	35.2	-	-
Продукты неорганической химии – всего	-	400.0	-	401.2	-	105.5 ¹⁾

	Продолжение					
	2005		2006		2007	
	Коли- чество	Стоимость, тыс. долл. США	Коли- чество	Стоимость, тыс. долл. США	Коли- чество	Стоимость, тыс. долл. США
Молоко и сливки, тыс. т	0.1 ¹⁾	118.1 ¹⁾	0.1 ¹⁾	185.5 ¹⁾	0.3 ¹⁾	1026.5 ¹⁾
Масло сливочное, т	450.9 ¹⁾	784.6 ¹⁾	459.0 ¹⁾	884.4 ¹⁾	198.0 ¹⁾	499.1 ¹⁾
Зерновые хлеба- всего	-	145.6	-	867.0	-	165.1
в том числе:						
пшеница, т	150.2	23.9	6023.6	694.6	30.0 ¹⁾	14.4 ¹⁾
кукуруза, тыс. т	0.6	40.9	-	-	-	-
Мука пшеничная, тыс. т	0.0 ¹⁾	5.1 ¹⁾	-	-	-	-
Масло подсолнечное, т	-	-	-	-	-	-
Сахар тростниковый, тыс. т	0.0 ^{1,2)}	8.4 ^{1,2)}	38.2	15642.1	-	-
Какао-бобы, т	-	-	-	-	-	-
Напитки алкогольные и безалкогольные	-	117.9	-	57.3	-	207.8
Уголь каменный, тыс. т	1.5	107.9	-	-	-	-
Продукты неорганической химии – всего	-	2699.9	-	2784.5	-	3910.1

Продолжение

	2002		2003		2004	
	Коли- чество	Стоимость, тыс. долл. США	Коли- чество	Стоимость, тыс. долл. США	Коли- чество	Стоимость, тыс. долл. США
Пластмассы и изделия из них	-	8300.7	-	7497.9	-	6318.2
Каучук синтетический, т	137.6	225.5	154.4	190.4	-	-
Ткани хлопчатобумажные, т	-	-	-	-	-	-
Черные металлы, тыс. т	2.4	1589.4	7.4	2831.5	-	7775.0
Трубы, тыс. т	6.1	3866.3	2.5	776.0	0.4	180.7
Медь и изделия из нее, т	56.1	120.0	38.0	125.4	-	213.7
Алюминий и изделия из него, т	4.2	19.8	9.9	49.3	-	265.8
Машины и оборудование - всего	-	...	-	...	-	75233.0
в том числе бульдозеры, шт.	3 ¹⁾	66.7 ¹⁾	9 ¹⁾	659.0 ¹⁾	11 ¹⁾	256.1 ¹⁾
Машины для автоматической обработки информации	-	-	-	...	-	8.6
Электрические машины и оборудование	-	1417.8 ¹⁾	-	1756.8 ¹⁾	-	6684.8
Локомотивы и подвижной состав - всего	-	...	-	...	-	...
в том числе вагоны, шт.	14	213.4	6	90.0	-	-
Средства наземного транспорта - всего	-	5616.6 ¹⁾	-	11104.7 ¹⁾	-	30633.4
в том числе:						
тракторы, шт.	80 ¹⁾	1212.1 ¹⁾	126 ¹⁾	2854.8 ¹⁾	151	4701.5
автобусы, шт.	3 ¹⁾	277.1 ¹⁾	15 ¹⁾	955.3 ¹⁾	12 ¹⁾	743.7 ¹⁾
Автомобили легковые, шт.	-	-	-	-	6 ¹⁾	45.5 ¹⁾
Автомобили грузовые, шт.	86 ¹⁾	3194.5 ¹⁾	149 ¹⁾	6142.4 ¹⁾	146	7173.1
Приборы, лабораторное и медицинское оборудование	-	622.5	-	447.5	-	1272.7
Мебель	-	288.2 ¹⁾	-	324.6 ¹⁾	-	1170.4

Продолжение

	2005		2006		2007	
	Количество	Стоимость, тыс. долл. США	Количество	Стоимость, тыс. долл. США	Количество	Стоимость, тыс. долл. США
Пластмассы и изделия из них	-	11183.6	-	10175.3	-	9290.9
Каучук синтетический, т	77.3	134.3	-	-	-	-
Ткани хлопчатобумажные, т	-	1110.4	0.0	0.1	9.9 ¹⁾	52.9 ¹⁾
Черные металлы, тыс. т	13.3	8006.8	15.8	9944.9	11.5	8365.9
Трубы, тыс. т	0.4	200.1	0.5	414.7	0.5	424.0
Медь и изделия из нее, т	17.3	64.2	40.4	204.8	0.1	7.6
Алюминий и изделия из него, т	29.9	76.7	234.0	582.2	100.9	1099.9
Машины и оборудование – всего	-	37708.3	-	117184.2	-	88553.8
в том числе						
бульдозеры, шт.	12 ¹⁾	407.9 ¹⁾	91 ¹⁾	3266.6 ¹⁾	103 ¹⁾	3678.7 ¹⁾
Машины для автоматической обработки информации	-	-	-	15.8	-	13.0
Электрические машины и оборудование	-	11506.8	-	21490.0	-	32324.3
Локомотивы и подвижной состав – всего	-	16427.8	-	1031.1	-	7415.6
в том числе						
вагоны, шт.	312	16320.1	-	-	-	-
Средства наземного транспорта- всего	-	57655.9	-	53255.5	-	48542.0
в том числе:						
тракторы, шт.	987	31939.8	701	26176.5	237	10108.9
автобусы, шт.	10	753.7	5	251.0	9 ¹⁾	401.3 ¹⁾
Автомобили легковые, шт.	-	-	-	-	-	-
Автомобили грузовые, шт.	202	8678.1	198	6300.2	244	1147.1
Приборы, лабораторное и медицинское оборудование	-	606.2	-	2118.1	-	2356.3
Мебель	-	364.1	-	570.5	-	1290.4

¹⁾ Данные по республике Беларусь.

²⁾ Включая сахар свекловичный, сахар сырец из тростника.

**ОБОРОТ ОРГАНИЗАЦИЙ
С УЧАСТИЕМ ИНОСТРАННОГО КАПИТАЛА ПО ВИДАМ
ЭКОНОМИЧЕСКОЙ ДЕЯТЕЛЬНОСТИ в 2007 г.¹⁾**

	Число действующих организаций	Оборот организаций, млн. руб.
Всего	147	31669.4
в том числе по видам экономической деятельности:		
Сельское хозяйство, охота и лесное хозяйство	5	1068.1
Обрабатывающие производства	25	14654.4
Производство и распределение электро- энергии, газа и воды	41	8616.0
Строительство	6	174.6
Оптовая и розничная торговля; ремонт автотранспортных средств, мотоциклов, бытовых изделий и предметов личного пользования	50	3441.8
Гостиницы и рестораны	1	0.0
Транспорт и связь	8	3573.4
Финансовая деятельность	3	5.9
Операции с недвижимым имуществом, аренда и предоставление услуг	6	65.9
Здравоохранение и предоставление социальных услуг	1	1.0
Предоставление прочих коммунальных, социальных и персональных услуг	1	68.3

¹⁾ Включая территориально – обособленные подразделения, расположенные на территории области и других субъектов Российской Федерации.

**ЧИСЛО ДЕЙСТВУЮЩИХ ОРГАНИЗАЦИЙ
С УЧАСТИЕМ ИНОСТРАННОГО КАПИТАЛА
НА 1 ЯНВАРЯ 2008 г.¹⁾**

С государствами – участниками СНГ ²⁾		Со странами дальнего зарубежья ²⁾	
Беларусь	7	Австрия	1
Казахстан	1	Бельгия	1
Молдова	5	Венгрия	1
Узбекистан	1	Виргинские острова	2
Украина	41	Вьетнам	2
		Германия	4
		Гибралтар	3
		Индия	3
		Италия	2
		Кипр	8
		Литва	2
		Нидерланды	1
		Острова Кайман	1
		Панама	5
		Польша	3
		Словения	1
		Соединенное Королевство (Великобритания)	1
		США	2
		Турция	3
		Франция	1
		Чехия	2
		Швеция	5
		Эстония	2

¹⁾ Организация может иметь несколько стран партнеров.

²⁾ Без филиалов, головная организация которых находится на территории других областей.

МЕТОДОЛОГИЧЕСКИЕ ПОЯСНЕНИЯ

Учет экспорта товаров производится по ценам FOB или Франко-граница страны-экспортера, т.е. в цену товара включаются его стоимость и расходы по доставке до сухопутной границы или до порта отгрузки страны-экспортера.

Учет **импорта** товаров производится по ценам CIF или Франко-граница страны-импортера, т.е. в цену товара включается его стоимость и расходы по страхованию и транспортировке товара до границы страны-импортера.

Экспорт - вывоз из страны товаров отечественного производства, а также реэкспорт товаров. К товарам отечественного производства относятся также товары иностранного происхождения, ввезенные в страну и подвергшиеся существенной переработке, изменяющей основные качественные или технические характеристики товаров.

Импорт - ввоз товаров на таможенную территорию Российской Федерации без обязательства об обратном вывозе. В импорт включаются ввезенные товары, предназначенные для потребления в

экономике страны, для реэкспорта, и товары, закупаемые для отечественных организаций за границей, для потребления на месте. К реэкспортным товарам относятся товары, ввезенные в страну, а затем вывезенные за границу без переработки.

Данные за 2002-2007 гг. - на основе таможенной статистики и государственной статистической отчетности.

Организации с участием иностранного капитала. В соответствии с Федеральным законом от 9 июля 1999 г. № 160-ФЗ «Об иностранных инвестициях в Российской Федерации» российская коммерческая организация получает статус коммерческой организации с иностранными инвестициями (с участием иностранного капитала) со дня вхождения в состав ее участников иностранного инвестора.

Сальдо торгового баланса - разница между экспортом и импортом товаров. Положительное сальдо - экспорт превышает импорт, отрицательное сальдо (ставится знак "минус") - импорт превышает экспорт.

города и районы области

<i>Удельный вес районов в областных показателях</i>	370
<i>Население</i>	371
<i>Труд</i>	391
<i>Уровень жизни населения</i>	397
<i>Образование</i>	402
<i>Здравоохранение</i>	405
<i>Охрана окружающей среды</i>	408
<i>Предприятия и организации</i>	410
<i>Добыча полезных ископаемых, обрабатывающие производства, производство и распределение электроэнергии, газа и воды</i>	413
<i>Сельское хозяйство</i>	415
<i>Строительство</i>	431
<i>Транспорт</i>	440
<i>Услуги населению</i>	441
<i>Финансы</i>	445
<i>Инвестиции</i>	447

**УДЕЛЬНЫЙ ВЕС РАЙОНОВ В ОБЛАСТНЫХ ПОКАЗАТЕЛЯХ
в 2007 г.**

	Численность постоянного населения	Валовой сбор зерна (все категории хозяйств)	Производство скота и птицы на убой (в убойном весе)	Объем работ, выполненных по виду деятельности "Строительство"	Объем платных услуг населению	Инвестиции в основной капитал
Область	100	100	100	100	100	100 ¹⁾
г. Курск	35.1	0.1	0.6	62.8	84.5	35.4
Беловский	1.7	5.0	4.8	-	0.2	1.8
Большесолдатский	1.2	3.7	2.7	-	0.1	0.5
Глушковский	2.1	3.6	3.1	0.4	0.2	1.9
Горшеченский	1.7	3.8	2.2	0.0	0.1	0.6
Дмитриевский	1.6	1.5	1.2	0.1	0.2	0.3
Железногорский	9.8	2.2	22.5	9.4	6.5	15.1
Золотухинский	2.1	4.5	2.1	0.3	0.2	2.1
Касторенский	1.8	2.8	1.8	0.6	0.2	1.3
Коньшевский	1.1	2.0	1.7	0.1	0.1	0.1
Кореневский	1.6	4.7	2.6	0.3	0.2	2.0
Курский	4.4	3.5	17.9	0.7	0.5	1.1
Курчатовский	5.5	1.9	1.6	12.4	2.9	16.8
Льговский	3.3	2.6	1.8	0.1	0.5	0.7
Мантуровский	1.2	3.6	2.7	0.2	0.1	0.5
Медвенский	1.6	6.2	2.4	0.5	0.2	1.4
Обоянский	2.7	4.4	2.5	0.6	0.4	0.9
Октябрьский	2.0	1.8	1.2	0.5	0.1	0.7
Поныровский	1.0	3.0	1.4	0.1	0.1	0.4
Пристенский	1.6	2.9	1.8	0.5	0.1	0.7
Рыльский	3.2	5.3	3.1	1.5	1.0	2.4
Советский	1.9	4.2	2.7	0.2	0.1	1.2
Солнцевский	1.4	2.8	1.8	0.3	0.1	0.2
Суджанский	2.5	4.7	2.8	5.4	0.4	3.3
Тимский	1.1	3.3	1.8	0.3	0.1	0.3
Фатежский	1.9	5.6	1.9	0.8	0.3	1.5
Хомутовский	1.2	1.7	2.1	0.2	0.1	0.1
Черемисиновский	1.0	3.5	1.8	-	0.1	0.9
Щигровский	2.7	5.1	3.4	1.7	0.4	1.2

¹⁾ Включая иногородних застройщиков.

НАСЕЛЕНИЕ

ЧИСЛЕННОСТЬ ПОСТОЯННОГО НАСЕЛЕНИЯ

(на начало года; человек)

	2003	2004	2005	2006	2007	2008
	Все население					
Область	1231097	1214463	1199123	1183884	1170730	1162475
г. Курск	411864	408446	406410	405499	405907	408148
г. Железногорск	95516	95873	96248	96436	96676	97436
г. Курчатов	45589	45920	46327	46463	46626	46938
г. Льгов	23682	23343	22896	22567	22164	21844
г. Щигры	19512	19231	18893	18506	18256	17945
Беловский	22078	21620	21081	20505	19847	19272
Большесолдатский	14569	14322	14094	13819	13543	13289
Глушковский	27980	27224	26678	26002	25180	24537
Горшеченский	22601	21780	21128	20555	20010	19574
Дмитриевский	22182	21451	20646	19943	19336	18758
Железногорский	18088	17755	17722	17409	17048	16757
Золотухинский	26642	26162	25607	24999	24390	23942
Касторенский	24044	23244	22447	21700	21071	20534
Коньшевский	15073	14630	14146	13547	12999	12474
Кореневский	21372	21023	20584	20133	19641	19172
Курский	56243	55189	53888	52733	51680	50627
Курчатовский	19594	19176	18892	18582	18003	17465
Льговский	19156	18627	17940	17362	16823	16416
Мантуровский	16635	16166	15662	15219	14708	14241
Медвенский	19187	19096	18991	18851	18773	18769
Обоянский	35604	34734	33979	33121	32388	31909
Октябрьский	23897	23819	23733	23726	23703	23763
Поныровский	13493	13207	12845	12545	12292	12040
Пристенский	21113	20573	20030	19547	19093	18738
Рыльский	40715	40123	39486	38724	38140	37708
Советский	23565	23165	22858	22430	21990	21599
Солнцевский	18388	18067	17704	17305	16970	16770
Суджанский	31389	30846	30244	29675	29344	29273
Тимский	14546	14169	13828	13428	13060	12765
Фатежский	23142	22808	22463	22073	21680	21433
Хомутовский	16280	15870	15329	14840	14382	13974
Черемисиновский	12365	12130	11915	11588	11304	11018
Щигровский	14993	14674	14429	14052	13703	13347

Сводный статистический ежегодник 2008

372 ГОРОДА И РАЙОНЫ ОБЛАСТИ

	Продолжение					
	2003	2004	2005	2006	2007	2008
Моложе трудоспособного возраста						
Область	209287	198578	189221	180979	174662	171772
г. Курск	65789	62958	60675	59059	58041	58286
г. Железногорск	17055	16297	15684	15044	14662	14724
г. Курчатов	9053	8639	8304	7982	7752	7725
г. Льгов	3609	3431	3269	3176	3094	3050
г. Щигры	3178	3006	2832	2722	2612	2538
Беловский	4010	3842	3603	3415	3225	3081
Большесолдатский	2509	2382	2259	2168	2061	2000
Глушковский	4713	4453	4307	4159	3984	3852
Горшеченский	3660	3405	3194	3023	2834	2750
Дмитриевский	3407	3148	2907	2732	2564	2439
Железногорский	2788	2601	2511	2364	2257	2188
Золотухинский	4819	4514	4210	3978	3760	3656
Касторенский	4303	4048	3802	3536	3309	3141
Коньшевский	2424	2263	2128	1964	1807	1688
Кореневский	4038	3871	3660	3504	3355	3242
Курский	9486	8945	8372	7921	7612	7402
Курчатовский	3143	2914	2745	2587	2391	2195
Льговский	3050	2935	2754	2602	2484	2354
Мантуровский	3085	2902	2663	2432	2260	2156
Медвенский	3045	2879	2739	2669	2617	2573
Обоянский	6068	5691	5373	5025	4756	4646
Октябрьский	4264	4019	3912	3835	3750	3708
Поныровский	2943	2773	2614	2430	2273	2175
Пристенский	3879	3666	3422	3227	3022	2908
Рыльский	6680	6269	5939	5677	5540	5406
Советский	4257	4019	3845	3606	3417	3331
Солнцевский	3243	3063	2912	2723	2636	2555
Суджанский	5649	5332	5090	4814	4671	4594
Тимский	2774	2644	2473	2299	2124	2015
Фатежский	4312	4061	3828	3609	3461	3390
Хомутовский	2735	2573	2408	2244	2101	2013
Черемисиновский	2492	2358	2240	2103	2019	1919
Щигровский	2827	2677	2547	2350	2211	2072

	Продолжение					
	2003	2004	2005	2006	2007	2008
В трудоспособном возрасте						
Область	717833	719898	719335	718311	714212	709331
г. Курск	266036	265881	265528	265762	265686	265585
г. Железногорск	62847	63840	64444	65049	65054	65055
г. Курчатов	31685	32194	32628	32794	32771	32680
г. Льгов	14073	14073	13884	13794	13558	13272
г. Щигры	11433	11458	11356	11195	11015	10782
Беловский	11360	11300	11233	11081	10790	10519
Большесолдатский	7247	7313	7360	7361	7327	7268
Глушковский	13838	13751	13693	13548	13243	12999
Горшеченский	11123	10892	10677	10553	10396	10198
Дмитриевский	11287	11144	10697	10461	10244	9935
Железногорский	9252	9313	9428	9410	9342	9198
Золотухинский	14553	14651	14694	14569	14394	14165
Касторенский	12332	12103	11856	11627	11382	11170
Коньшевский	7120	7114	7017	6888	6737	6517
Кореневский	11408	11468	11420	11344	11162	10904
Курский	32936	32937	32677	32344	31892	31237
Курчатовский	10229	10279	10351	10361	10190	10012
Льговский	9110	9070	8923	8793	8654	8542
Мантуровский	8221	8141	8073	8065	7949	7766
Медвенский	9946	10203	10405	10513	10579	10697
Обоянский	18574	18509	18516	18402	18227	18084
Октябрьский	13482	13757	13935	14096	14211	14332
Поныровский	7088	7160	7128	7133	7130	7054
Пристенский	10453	10459	10402	10361	10307	10211
Рыльский	22762	22908	22950	22778	22589	22364
Советский	12304	12405	12463	12465	12380	12205
Солнцевский	9108	9174	9174	9216	9134	9129
Суджанский	16720	16816	16774	16793	16751	16889
Тимский	7354	7323	7298	7249	7171	7069
Фатежский	11530	11738	11907	12013	11962	11942
Хомутовский	8325	8330	8201	8095	7963	7777
Черемисиновский	6619	6673	6681	6637	6553	6426
Щигровский	7478	7521	7562	7561	7469	7357

374 ГОРОДА И РАЙОНЫ ОБЛАСТИ

	Продолжение					
	2003	2004	2005	2006	2007	2008
Старше трудоспособного возраста						
Область	303977	295987	290567	284594	281856	281372
г. Курск	80039	79607	80207	80678	82180	84277
г. Железногорск	15614	15736	16120	16343	16960	17657
г. Курчатова	4851	5087	5395	5687	6103	6533
г. Льгов	6000	5839	5743	5597	5512	5522
г. Щигры	4901	4767	4705	4589	4629	4625
Беловский	6708	6478	6245	6009	5832	5672
Большесолдатский	4813	4627	4475	4290	4155	4021
Глушковский	9429	9020	8678	8295	7953	7695
Горшеченский	7818	7483	7257	6979	6780	6626
Дмитриевский	7488	7159	7042	6750	6528	6384
Железногорский	6048	5841	5783	5635	5449	5371
Золотухинский	7270	6997	6703	6452	6236	6121
Касторенский	7409	7093	6789	6537	6380	6223
Коньшевский	5529	5253	5001	4695	4455	4269
Кореневский	5926	5684	5504	5285	5124	5026
Курский	13821	13307	12839	12468	12176	11988
Курчатовский	6222	5983	5796	5634	5422	5258
Льговский	6996	6622	6263	5967	5685	5520
Мантуровский	5329	5123	4926	4722	4499	4319
Медвенский	6196	6014	5847	5669	5577	5499
Обоянский	10962	10534	10090	9694	9405	9179
Октябрьский	6151	6043	5886	5795	5742	5723
Поныровский	3462	3274	3103	2982	2889	2811
Пристенский	6781	6448	6206	5959	5764	5619
Рыльский	11273	10946	10597	10269	10011	9938
Советский	7004	6741	6550	6359	6193	6063
Солнцевский	6037	5830	5618	5366	5200	5086
Суджанский	9020	8698	8380	8068	7922	7790
Тимский	4418	4202	4057	3880	3765	3681
Фатежский	7300	7009	6728	6451	6257	6101
Хомутовский	5220	4967	4720	4501	4318	4184
Черемисиновский	3254	3099	2994	2848	2732	2673
Щигровский	4688	4476	4320	4141	4023	3918

РОДИВШИЕСЯ, УМЕРШИЕ И ЕСТЕСТВЕННЫЙ ПРИРОСТ НАСЕЛЕНИЯ
 (человек)

	Родившиеся					
	2002	2003	2004	2005	2006	2007
	Все население					
Область	10489	10771	10836	10263	10575	11754
г. Курск	3981	3963	4084	4008	4169	4609
г. Железнодорожск	845	947	956	943	890	1003
г. Курчатова	467	526	478	467	472	504
г. Льгов	200	201	210	209	217	220
г. Щигры	188	163	157	169	158	173
Беловский	183	216	164	173	159	174
Большесолдатский	107	103	111	116	99	120
Глушковский	232	224	247	222	211	233
Горшеченский	177	168	147	132	119	170
Дмитриевский	124	138	131	135	124	155
Железнодорожский	134	122	132	116	120	150
Золотухинский	226	197	203	225	213	262
Касторенский	184	172	195	169	134	161
Коньшевский	100	107	106	73	89	91
Кореневский	208	206	182	182	164	173
Курский	390	431	464	402	491	502
Курчатовский	112	112	139	131	108	133
Льговский	128	145	122	113	135	127
Мантуровский	124	122	101	111	101	126
Медвенский	131	163	142	135	149	166
Обоянский	273	274	274	230	253	316
Октябрьский	188	200	231	193	213	235
Поныровский	120	122	115	100	109	153
Пристенский	182	179	154	144	156	165
Рыльский	307	309	294	283	333	328
Советский	158	183	216	158	159	175
Солнцевский	144	139	165	131	175	161
Суджанский	256	287	272	243	268	305
Тимский	109	107	117	104	97	109
Фатежский	194	202	169	181	191	224
Хомутовский	111	115	119	85	82	119
Черемисиновский	115	110	123	88	106	106
Щигровский	91	118	116	92	111	106

376 ГОРОДА И РАЙОНЫ ОБЛАСТИ

Продолжение

	Родившиеся					
	2002	2003	2004	2005	2006	2007
Городское население						
Область	7063	7222	7320	7167	7282	8099
г. Курск	3981	3963	4084	4008	4169	4609
г. Железногорск	845	947	956	943	890	1003
г. Курчатов	467	526	478	467	472	504
г. Льгов	200	201	210	209	217	220
г. Щигры	188	163	157	169	158	173
пгт Глушково	47	65	69	65	55	62
пгт Теткино	48	38	41	42	38	40
пгт Горшечное	64	63	59	49	53	83
г. Дмитриев-Льговский	67	66	64	71	52	87
пгт Первоавгустовский	10	9	5	-	-	-
пгт Магнитный	18	18	20	13	15	12
пгт Золотухино	50	56	41	57	53	55
пгт Касторное	33	28	41	50	32	40
пгт Новокасторное	23	20	24	13	12	17
пгт Олымский	32	24	19	21	21	28
пгт Коньшевка	29	42	29	24	35	39
пгт Коренево	70	74	58	64	67	70
пгт Иваново	12	13	10	23	9	19
пгт им. К.Либкнехта	57	65	68	73	58	72
пгт Медвенка	52	47	48	45	52	48
г. Обоянь	125	129	154	116	124	175
пгт Прямыцыно	52	51	53	53	60	63
пгт Поньри	47	49	51	45	49	73
пгт Пристенъ	51	62	60	55	56	69
пгт Кировский	25	31	24	19	20	20
г. Рьльск	148	130	130	147	172	155
пгт Кшенский	52	55	70	60	55	75
пгт Солнцево	35	46	66	54	74	59
г. Суджа	68	82	67	66	81	82
пгт Тим	36	22	43	35	31	35
г. Фатеж	60	45	38	43	36	20
пгт Хомутовка	40	46	37	34	30	47
пгт Черемисиново	31	46	46	34	36	45

Сводный статистический ежегодник 2008

	Продолжение					
	Родившиеся					
	2002	2003	2004	2005	2006	2007
	Сельское население					
Область	3426	3549	3516	3096	3293	3655
Беловский	183	216	164	173	159	174
Большесолдатский	107	103	111	116	99	120
Глушковский	137	121	137	115	118	131
Горшеченский	113	105	88	83	66	87
Дмитриевский	47	63	62	64	72	68
Железногорский	116	104	112	103	105	138
Золотухинский	176	141	162	168	160	207
Касторенский	96	100	111	85	69	76
Коньшевский	71	65	77	49	54	52
Кореневский	138	132	124	118	97	103
Курский	390	431	464	402	491	502
Курчатовский	43	34	61	35	41	42
Льговский	128	145	122	113	135	127
Мантуровский	124	122	101	111	101	126
Медвенский	79	116	94	90	97	118
Обоянский	148	145	120	114	129	141
Октябрьский	136	149	178	140	153	172
Поныровский	73	73	64	55	60	80
Пристенский	106	86	70	70	80	76
Рыльский	159	179	164	136	161	173
Советский	106	128	146	98	104	100
Солнцевский	109	93	99	77	101	102
Суджанский	188	205	205	177	187	223
Тимский	73	85	74	69	66	74
Фатежский	134	157	131	138	155	204
Хомутовский	71	69	82	51	52	72
Черемисиновский	84	64	77	54	70	61
Щигровский	91	118	116	92	111	106

	Умершие					
	2002	2003	2004	2005	2006	2007
	Все население					
Область	23876	24044	23452	23453	22440	21039
г. Курск	6367	6506	6155	6165	5922	5728
г. Железногорск	1218	1188	1174	1279	1266	1218
г. Курчатова	350	407	383	406	397	380
г. Льгов	461	471	492	477	500	426
г. Щигры	402	420	394	410	368	375
Беловский	491	471	464	469	469	418
Большесолдатский	402	355	351	356	341	329
Глушковский	709	763	696	723	712	574
Горшеченский	596	600	531	567	532	498
Дмитриевский	614	595	632	593	531	507
Железногорский	469	479	434	489	478	397
Золотухинский	615	572	612	604	560	519
Касторенский	558	587	593	540	520	512
Коньшевский	387	443	405	428	392	337
Кореневский	485	512	491	506	477	416
Курский	1200	1167	1140	1130	1092	1041
Курчатовский	491	476	492	445	471	451
Льговский	532	585	600	495	526	459
Мантуровский	401	374	369	384	381	359
Медвенский	463	433	436	456	391	408
Обоянский	810	809	809	795	776	761
Октябрьский	461	475	513	476	463	443
Поныровский	287	319	347	301	263	273
Пристенский	546	523	519	475	446	404
Рыльский	930	899	918	886	833	724
Советский	527	531	479	489	482	440
Солнцевский	468	429	475	474	429	411
Суджанский	715	709	668	715	654	624
Тимский	282	336	308	319	293	267
Фатежский	603	576	596	612	511	477
Хомутовский	366	384	373	368	358	316
Черемисиновский	279	281	264	292	271	237
Щигровский	391	369	339	329	335	310

	Продолжение					
	Умершие					
	2002	2003	2004	2005	2006	2007
Городское население						
Область	11738	11966	11513	11654	11257	10672
г. Курск	6367	6506	6155	6165	5922	5728
г. Железногорск	1218	1188	1174	1279	1266	1218
г. Курчатов	350	407	383	406	397	380
г. Льгов	461	471	492	477	500	426
г. Щигры	402	420	394	410	368	375
пгт Глушково	139	144	128	139	130	100
пгт Теткино	105	114	112	108	103	110
пгт Горшечное	138	141	117	113	123	95
г. Дмитриев-Льговский	211	175	193	178	151	133
пгт Первоавгустовский	50	58	43	-	-	-
пгт Магнитный	19	25	30	39	30	20
пгт Золотухино	95	80	101	88	94	77
пгт Касторное	96	87	90	80	77	88
пгт Новокасторное	60	54	60	70	62	55
пгт Олымский	51	57	56	50	61	52
пгт Коньшевка	49	79	64	77	75	59
пгт Коренево	111	114	120	128	117	87
пгт Иваново	63	43	47	46	52	46
пгт им. К.Либкнехта	159	163	180	152	181	152
пгт Медвенка	90	81	83	101	80	65
г. Обоянь	277	284	287	289	296	267
пгт Прямыцыно	64	93	81	84	79	73
пгт Поньри	67	83	87	98	75	77
пгт Пристень	104	103	85	96	92	87
пгт Кировский	89	75	70	67	62	62
г. Рыльск	286	289	296	294	273	251
пгт Кшенский	125	127	106	99	108	101
пгт Солнцево	85	84	77	98	78	89
г. Суджа	111	110	102	126	118	114
пгт Тим	63	61	47	43	47	55
г. Фатеж	102	94	99	94	96	92
пгт Хомутовка	70	87	97	91	89	86
пгт Черемисиново	61	69	57	69	55	52

	Умершие					
	2002	2003	2004	2005	2006	2007
	Сельское население					
Область	12138	12078	11939	11799	11183	10367
Беловский	491	471	464	469	469	418
Большесолдатский	402	355	351	356	341	329
Глушковский	465	505	456	476	479	364
Горшеченский	458	459	414	454	409	403
Дмитриевский	353	362	396	415	380	374
Железногорский	450	454	404	450	448	377
Золотухинский	520	492	511	516	466	442
Касторенский	351	389	387	340	320	317
Коньшевский	338	364	341	351	317	278
Кореневский	374	398	371	378	360	329
Курский	1200	1167	1140	1130	1092	1041
Курчатовский	269	270	265	247	238	253
Льговский	532	585	600	495	526	459
Мантуровский	401	374	369	384	381	359
Медвенский	373	352	353	355	311	343
Обоянский	533	525	522	506	480	494
Октябрьский	397	382	432	392	384	370
Поныровский	220	236	260	203	188	196
Пристенский	353	345	364	312	292	255
Рыльский	644	610	622	592	560	473
Советский	402	404	373	390	374	339
Солнцевский	383	345	398	376	351	322
Суджанский	604	599	566	589	536	510
Тимский	219	275	261	276	246	212
Фатежский	501	482	497	518	415	385
Хомутовский	296	297	276	277	269	230
Черемисиновский	218	212	207	223	216	185
Щигровский	391	369	339	329	335	310

Продолжение						
Естественный прирост						
	2002	2003	2004	2005	2006	2007
Все население						
Область	-13387	-13273	-12616	-13190	-11865	-9285
г. Курск	-2386	-2543	-2071	-2157	-1753	-1119
г. Железногорск	-373	-241	-218	-336	-376	-215
г. Курчатов	117	119	95	61	75	124
г. Льгов	-261	-270	-282	-268	-283	-206
г. Щигры	-214	-257	-237	-241	-210	-202
Беловский	-308	-255	-300	-296	-310	-244
Большесолдатский	-295	-252	-240	-240	-242	-209
Глушковский	-477	-539	-449	-501	-501	-341
Горшеченский	-419	-432	-384	-435	-413	-328
Дмитриевский	-490	-457	-501	-458	-407	-352
Железногорский	-335	-357	-302	-373	-358	-247
Золотухинский	-389	-375	-409	-379	-347	-257
Касторенский	-374	-415	-398	-371	-386	-351
Коньшевский	-287	-336	-299	-355	-303	-246
Кореневский	-277	-306	-309	-324	-313	-243
Курский	-810	-736	-676	-728	-601	-539
Курчатовский	-379	-364	-353	-314	-363	-318
Льговский	-404	-440	-478	-382	-391	-332
Мантуровский	-277	-252	-268	-273	-280	-233
Медвенский	-332	-270	-294	-321	-242	-242
Обоянский	-537	-535	-535	-565	-523	-445
Октябрьский	-273	-275	-282	-283	-250	-208
Поныровский	-167	-197	-232	-201	-154	-120
Пристенский	-364	-344	-365	-331	-290	-239
Рыльский	-623	-590	-624	-603	-500	-396
Советский	-369	-348	-263	-331	-323	-265
Солнцевский	-324	-290	-310	-343	-254	-250
Суджанский	-459	-422	-396	-472	-386	-319
Тимский	-173	-229	-191	-215	-196	-158
Фатежский	-409	-374	-427	-431	-320	-253
Хомутовский	-255	-269	-254	-283	-276	-197
Черемисиновский	-164	-171	-141	-204	-165	-131
Щигровский	-300	-251	-223	-237	-224	-204

	Естественный прирост					
	2002	2003	2004	2005	2006	2007
Городское население						
Область	-4675	-4744	-4193	-4487	-3975	-2573
г. Курск	-2386	-2543	-2071	-2157	-1753	-1119
г. Железногорск	-373	-241	-218	-336	-376	-215
г. Курчатов	117	119	95	61	75	124
г. Льгов	-261	-270	-282	-268	-283	-206
г. Щигры	-214	-257	-237	-241	-210	-202
пгт Глушково	-92	-79	-59	-74	-75	-38
пгт Теткино	-57	-76	-71	-66	-65	-70
пгт Горшечное	-74	-78	-58	-64	-70	-12
г. Дмитриев-Льговский	-144	-109	-129	-107	-99	-46
пгт Первоавгустовский	-40	-49	-38	-	-	-
пгт Магнитный	-1	-7	-10	-26	-15	-8
пгт Золотухино	-45	-24	-60	-31	-41	-22
пгт Касторное	-63	-59	-49	-30	-45	-48
пгт Новокасторное	-37	-34	-36	-57	-50	-38
пгт Олымский	-19	-33	-37	-29	-40	-24
пгт Коньшевка	-20	-37	-35	-53	-40	-20
пгт Коренево	-41	-40	-62	-64	-50	-17
пгт Иванино	-51	-30	-37	-23	-43	-27
пгт им. К.Либкнехта	-102	-98	-112	-79	-123	-80
пгт Медвенка	-38	-34	-35	-56	-28	-17
г. Обоянь	-152	-155	-133	-173	-172	-92
пгт Прямицыно	-12	-42	-28	-31	-19	-10
пгт Поньри	-20	-34	-36	-53	-26	-4
пгт Пристень	-53	-41	-25	-41	-36	-18
пгт Кировский	-64	-44	-46	-48	-42	-42
г. Рыльск	-138	-159	-166	-147	-101	-96
пгт Кшенский	-73	-72	-36	-39	-53	-26
пгт Солнцево	-50	-38	-11	-44	-4	-30
г. Суджа	-43	-28	-35	-60	-37	-32
пгт Тим	-27	-39	-4	-8	-16	-20
г. Фатеж	-42	-49	-61	-51	-60	-72
пгт Хомутовка	-30	-41	-60	-57	-59	-39
пгт Черемисиново	-30	-23	-11	-35	-19	-7

Продолжение

	Естественный прирост					
	2002	2003	2004	2005	2006	2007
	Сельское население					
Область	-8712	-8529	-8423	-8703	-7890	-6712
Беловский	-308	-255	-300	-296	-310	-244
Большесолдатский	-295	-252	-240	-240	-242	-209
Глушковский	-328	-384	-319	-361	-361	-233
Горшеченский	-345	-354	-326	-371	-343	-316
Дмитриевский	-306	-299	-334	-351	-308	-306
Железногорский	-334	-350	-292	-347	-343	-239
Золотухинский	-344	-351	-349	-348	-306	-235
Касторенский	-255	-289	-276	-255	-251	-241
Коньшевский	-267	-299	-264	-302	-263	-226
Кореневский	-236	-266	-247	-260	-263	-226
Курский	-810	-736	-676	-728	-601	-539
Курчатовский	-226	-236	-204	-212	-197	-211
Льговский	-404	-440	-478	-382	-391	-332
Мантуровский	-277	-252	-268	-273	-280	-233
Медвенский	-294	-236	-259	-265	-214	-225
Обоянский	-385	-380	-402	-392	-351	-353
Октябрьский	-261	-233	-254	-252	-231	-198
Поныровский	-147	-163	-196	-148	-128	-116
Пристенский	-247	-259	-294	-242	-212	-179
Рыльский	-485	-431	-458	-456	-399	-300
Советский	-296	-276	-227	-292	-270	-239
Солнцевский	-274	-252	-299	-299	-250	-220
Суджанский	-416	-394	-361	-412	-349	-287
Тимский	-146	-190	-187	-207	-180	-138
Фатежский	-367	-325	-366	-380	-260	-181
Хомутовский	-225	-228	-194	-226	-217	-158
Черемисиновский	-134	-148	-130	-169	-146	-124
Щигровский	-300	-251	-223	-237	-224	-204

ОБЩИЕ КОЭФФИЦИЕНТЫ ЕСТЕСТВЕННОГО ПРИРОСТА НАСЕЛЕНИЯ

(на 1000 человек населения)

	2002	2003	2004	2005	2006	2007
	Все население					
Область	-10.8	-10.9	-10.4	-11.1	-10.1	-7.9
г. Курск	-5.8	-6.2	-5.1	-5.3	-4.3	-2.8
г. Железногорск	-4.0	-2.5	-2.2	-3.5	-3.9	-2.2
г. Курчатов	2.6	2.6	2.1	1.3	1.6	2.7
г. Льгов	-11.0	-11.4	-12.2	-11.8	-12.7	-9.4
г. Щигры	-10.9	-13.2	-12.5	-12.9	-11.4	-11.1
Беловский	-13.8	-11.6	-14.0	-14.3	-15.3	-12.5
Большесолдатский	-20.0	-17.5	-16.9	-17.2	-17.7	-15.6
Глушковский	-16.9	-19.5	-16.6	-19.0	-19.6	-13.7
Горшеченский	-18.2	-19.4	-17.9	-20.9	-20.3	-16.6
Дмитриевский	-21.6	-21.0	-23.8	-22.5	-20.7	-18.5
Железногорский	-18.3	-20.0	-17.1	-21.2	-20.7	-14.6
Золотухинский	-14.4	-14.2	-15.8	-15.0	-14.1	-10.7
Касторенский	-15.4	-17.6	-17.5	-16.8	-18.0	-16.9
Коньшевский	-18.8	-22.7	-20.7	-25.6	-22.8	-19.4
Кореневский	-12.8	-14.5	-14.9	-16.0	-15.8	-12.5
Курский	-14.3	-13.3	-12.4	-13.7	-11.5	-10.6
Курчатовский	-19.1	-18.7	-18.5	-16.7	-19.8	-17.9
Льговский	-20.8	-23.3	-26.1	-21.6	-22.9	-20.0
Мантуровский	-16.4	-15.4	-16.9	-17.7	-18.8	-16.1
Медвенский	-17.2	-14.2	-15.4	-17.0	-12.9	-12.9
Обоянский	-14.9	-15.2	-15.5	-16.8	-16.0	-13.9
Октябрьский	-11.4	-11.6	-11.9	-12.0	-10.5	-8.8
Поныровский	-12.3	-14.7	-17.8	-15.8	-12.4	-9.8
Пристенский	-17.1	-16.4	-18.0	-16.7	-15.0	-12.7
Рыльский	-15.2	-14.7	-15.7	-15.5	-13.0	-10.5
Советский	-15.6	-14.9	-11.4	-14.6	-14.5	-12.2
Солнцевский	-17.5	-16.0	-17.4	-19.6	-14.8	-14.9
Суджанский	-14.5	-13.6	-13.0	-15.8	-13.1	-10.9
Тимский	-11.8	-16.0	-13.6	-15.8	-14.8	-12.3
Фатежский	-17.5	-16.2	-18.8	-19.4	-14.7	-11.7
Хомутовский	-15.4	-16.8	-16.3	-18.8	-18.9	-13.9
Черемисиновский	-13.2	-13.9	-11.8	-17.3	-14.4	-11.7
Щигровский	-19.7	-16.9	-15.3	-16.6	-16.1	-15.1

	Продолжение					
	2002	2003	2004	2005	2006	2007
Городское население						
Область	-6.2	-6.3	-5.6	-6.0	-5.4	-3.4
г. Курск	-5.8	-6.2	-5.1	-5.3	-4.3	-2.8
г. Железногорск	-4.0	-2.5	-2.2	-3.5	-3.9	-2.2
г. Курчатов	2.6	2.6	2.1	1.3	1.6	2.7
г. Льгов	-11.0	-11.4	-12.2	-11.8	-12.7	-9.4
г. Щигры	-10.9	-13.2	-12.5	-12.9	-11.4	-11.1
пгт Глушково	-15.9	-13.9	-10.6	-13.5	-14.0	-7.3
пгт Теткино	-10.9	-14.9	-14.1	-13.3	-13.5	-14.8
пгт Горшечное	-10.7	-11.4	-8.8	-9.8	-10.8	-1.8
г. Дмитриев-Льговский	-16.1	-12.6	-15.3	-13.0	-12.3	-5.8
пгт Первоавгустовский	-23.0	-28.8	-23.0	-	-	-
пгт Магнитный	-0.5	-3.1	-4.5	-12.0	-7.1	-3.9
пгт Золотухино	-8.9	-4.9	-12.3	-6.5	-8.8	-4.8
пгт Касторное	-14.0	-13.4	-11.4	-7.1	-11.0	-12.0
пгт Новокасторное	-14.6	-13.6	-15.1	-24.6	-22.3	-17.4
пгт Олымский	-5.9	-10.7	-12.0	-9.7	-13.6	-8.4
пгт Коньшевка	-4.8	-9.1	-8.6	-13.3	-10.2	-5.3
пгт Коренево	-6.1	-6.1	-9.5	-9.9	-7.8	-2.7
пгт Иванино	-21.3	-12.5	-15.7	-9.8	-18.8	-12.0
пгт им. К.Либкнехта	-12.3	-12.1	-14.1	-10.0	-15.6	-10.3
пгт Медвенка	-8.3	-7.4	-7.5	-12.1	-6.0	-3.6
г. Обоянь	-10.4	-10.7	-9.4	-12.4	-12.6	-6.7
пгт Прямыцыно	-2.3	-8.1	-5.4	-5.9	-3.6	-1.9
пгт Поньри	-4.3	-7.3	-7.8	-11.8	-5.8	-0.9
пгт Пристенъ	-9.5	-7.4	-4.6	-7.6	-6.8	-3.5
пгт Кировский	-20.3	-14.2	-15.4	-16.4	-14.6	-14.9
г. Рыльск	-7.8	-9.0	-9.5	-8.5	-5.9	-5.6
пгт Кшенский	-10.9	-10.8	-5.4	-5.7	-7.8	-3.8
пгт Солнцево	-11.2	-8.6	-2.5	-9.9	-0.9	-6.9
г. Суджа	-6.1	-4.0	-5.1	-8.9	-5.5	-4.8
пгт Тим	-7.1	-10.6	-1.1	-2.2	-4.4	-5.6
г. Фатеж	-7.4	-8.8	-11.2	-9.4	-11.2	-13.8
пгт Хомутовка	-5.9	-8.2	-12.2	-11.8	-12.5	-8.4
пгт Черемисиново	-7.0	-5.6	-2.7	-8.8	-4.9	-1.8

	Продолжение					
	2002	2003	2004	2005	2006	2007
Сельское население						
Область	-18.1	-18.2	-18.4	-19.4	-18.1	-15.7
Беловский	-13.8	-11.6	-14.0	-14.3	-15.3	-12.5
Большесолдатский	-20.0	-17.5	-16.9	-17.2	-17.7	-15.6
Глушковский	-19.0	-22.9	-19.5	-22.7	-23.4	-15.6
Горшеченский	-21.5	-23.0	-22.0	-25.9	-24.7	-23.5
Дмитриевский	-25.6	-26.0	-30.4	-29.1	-26.7	-27.7
Железногорский	-20.9	-22.4	-18.9	-22.5	-22.7	-16.1
Золотухинский	-15.7	-16.3	-16.6	-16.9	-15.3	-12.0
Касторенский	-18.0	-21.2	-21.1	-20.2	-20.7	-20.5
Коньшевский	-24.0	-27.9	-25.6	-30.6	-28.0	-25.4
Кореневский	-15.8	-18.3	-17.4	-18.7	-19.4	-17.3
Курский	-14.3	-13.3	-12.4	-13.7	-11.5	-10.6
Курчатовский	-24.6	-26.5	-23.4	-25.0	-24.2	-27.4
Льговский	-20.8	-23.3	-26.1	-21.6	-22.9	-20.0
Мантуровский	-16.4	-15.4	-16.9	-17.7	-18.8	-16.1
Медвенский	-20.0	-16.3	-18.0	-18.5	-15.1	-16.0
Обоянский	-18.1	-18.2	-19.9	-20.0	-18.4	-19.2
Октябрьский	-14.0	-12.5	-13.7	-13.6	-12.6	-10.8
Поныровский	-16.5	-18.7	-23.3	-18.1	-16.1	-14.9
Пристенский	-19.6	-21.0	-24.8	-21.1	-19.0	-16.5
Рыльский	-20.9	-18.9	-20.5	-20.9	-18.7	-14.4
Советский	-17.3	-16.5	-13.9	-18.4	-17.6	-15.9
Солнцевский	-19.5	-18.3	-22.2	-22.8	-19.6	-17.6
Суджанский	-17.0	-16.4	-15.2	-17.8	-15.3	-12.7
Тимский	-13.4	-17.9	-18.1	-20.8	-18.6	-14.8
Фатежский	-20.8	-18.7	-21.4	-22.5	-15.7	-11.1
Хомутовский	-19.6	-20.6	-18.2	-22.0	-22.0	-16.5
Черемисиновский	-16.4	-18.1	-16.3	-21.8	-19.5	-17.0
Щигровский	-19.7	-16.9	-15.3	-16.6	-16.1	-15.1

УМЕРШИЕ ПО ОСНОВНЫМ КЛАССАМ ПРИЧИН СМЕРТИ в 2007 г.

	Число умерших от					
	болезней системы кровообращения	ново-образовательный	внешних причин смерти	болезней органов дыхания	болезней органов пищеварения	некоторых инфекционных и паразитарных болезней
Область ¹⁾	12733	2553	1912	1206	718	244
г. Курск	3439	893	541	194	257	89
г. Железногорск	743	171	115	34	60	9
г. Курчатова	182	72	62	11	21	6
г. Льгов	219	65	40	40	19	2
г. Щигры	263	43	32	7	11	7
Беловский	189	48	29	76	7	4
Большесолдатский	226	32	32	18	9	4
Глушковский	277	54	44	9	13	1
Горшеченский	273	62	48	9	8	5
Дмитриевский	363	49	44	14	8	2
Железногорский	265	46	35	10	21	5
Золотухинский	337	65	48	31	12	6
Касторенский	236	41	82	28	8	2
Коньшевский	171	37	19	22	6	0
Кореневский	271	31	23	13	8	4
Курский	690	88	119	38	39	21
Курчатовский	239	67	50	23	12	5
Льговский	296	41	34	35	15	6
Мантуровский	199	32	26	79	10	3
Медвенский	267	50	29	37	12	3
Обоянский	515	71	57	65	14	8
Октябрьский	239	41	54	60	31	5
Поныровский	183	17	32	11	9	7
Пристенский	223	43	18	96	8	5
Рыльский	498	68	59	37	22	6
Советский	164	43	55	28	9	2
Солнцевский	251	47	28	35	16	4
Суджанский	450	58	41	11	19	8
Тимский	191	39	12	5	7	4
Фатежский	318	51	30	48	12	2
Хомутовский	175	33	25	66	7	1
Черемисиновский	168	21	18	7	5	3
Щигровский	213	34	31	9	3	5

¹⁾ Основные классы причин смерти расположены по уменьшению числа случаев.

СМЕРТНОСТЬ ПО ОСНОВНЫМ КЛАССАМ ПРИЧИН СМЕРТИ в 2007 г.

	На 100 000 человек населения от					
	болезней системы кровообращения	ново-образований	внешних причин смерти	болезней органов дыхания	болезней органов пищеварения	некоторых инфекционных и паразитарных болезней
Область	1091.5	218.8	163.9	103.4	61.5	20.9
г.Курск	844.9	219.4	132.9	47.7	63.1	21.9
г.Железногорск	765.5	176.2	118.5	35.0	61.8	9.3
г.Курчатов	389.0	153.9	132.5	23.5	44.9	12.8
г.Льгов	995.3	295.4	181.8	181.8	86.3	9.1
г.Щигры	1453.0	237.6	176.8	38.7	60.8	38.7
Беловский	966.2	245.4	148.3	388.5	35.8	20.4
Большесолдатский	1684.6	238.5	238.5	134.2	67.1	29.8
Глушковский	1114.3	217.2	177.0	36.2	52.3	4.0
Горшеченский	1379.3	313.3	242.5	45.5	40.4	25.3
Дмитриевский	1905.8	257.3	231.0	73.5	42.0	10.5
Железногорский	1567.9	272.2	207.1	59.2	124.2	29.6
Золотухинский	1394.5	269.0	198.6	128.3	49.7	24.8
Касторенский	1134.5	197.1	394.2	134.6	38.5	9.6
Коньшевский	1342.7	290.5	149.2	172.7	47.1	0.0
Кореневский	1396.4	159.7	118.5	67.0	41.2	20.6
Курский	1348.9	172.0	232.6	74.3	76.2	41.1
Курчатовский	1347.7	377.8	281.9	129.7	67.7	28.2
Льговский	1781.0	246.7	204.6	210.6	90.3	36.1
Мантуровский	1374.9	221.1	179.6	545.8	69.1	20.7
Медвенский	1422.4	266.4	154.5	197.1	63.9	16.0
Обоянский	1601.9	220.8	177.3	202.2	43.5	24.9
Октябрьский	1007.0	172.8	227.5	252.8	130.6	21.1
Поныровский	1504.2	139.7	263.0	90.4	74.0	57.5
Пристенский	1178.9	227.3	95.2	507.5	42.3	26.4
Рыльский	1313.2	179.3	155.6	97.6	58.0	15.8
Советский	752.5	197.3	252.4	128.5	41.3	9.2
Солнцевский	1487.8	278.6	166.0	207.5	94.8	23.7
Суджанский	1535.4	197.9	139.9	37.5	64.8	27.3
Тимский	1479.1	302.0	92.9	38.7	54.2	31.0
Фатежский	1475.2	236.6	139.2	222.7	55.7	9.3
Хомутовский	1234.3	232.8	176.3	465.5	49.4	7.1
Черемисиновский	1505.2	188.2	161.3	62.7	44.8	26.9
Щигровский	1574.9	251.4	229.2	66.5	22.2	37.0

**УМЕРШИЕ В ТРУДОСПОСОБНОМ ВОЗРАСТЕ
ПО ОСНОВНЫМ КЛАССАМ ПРИЧИН СМЕРТИ в 2007 г.**

	Число умерших от					
	болезней системы кровообращения	ново-образований	внешних причин смерти	болезней органов дыхания	болезней органов пищеварения	некоторых инфекционных и паразитарных болезней
Область	2052	825	1460	301	393	207
г. Курск	591	273	390	97	130	72
г. Железногорск	163	64	86	14	34	8
г. Курчатова	49	36	53	8	11	4
г. Льгов	38	20	31	5	13	2
г. Щигры	47	15	26	2	6	7
Беловский	29	12	24	5	4	3
Большесолдатский	30	8	28	4	7	4
Глушковский	30	14	33	1	6	1
Горшеченский	34	23	38	5	8	4
Дмитриевский	46	19	35	6	7	2
Железногорский	42	18	23	5	9	4
Золотухинский	60	20	40	9	7	6
Касторенский	53	11	69	5	4	2
Коньшевский	22	6	17	4	1	-
Кореневский	59	15	15	3	6	4
Курский	109	28	95	16	19	18
Курчатовский	30	24	32	5	7	5
Льговский	45	14	24	10	11	6
Мантуровский	26	8	19	5	6	3
Медвенский	34	9	24	5	5	3
Обоянский	67	25	45	12	10	6
Октябрьский	37	19	39	13	16	3
Поныровский	42	9	21	6	6	7
Пристенский	21	9	14	7	3	5
Рыльский	64	23	42	12	15	5
Советский	34	19	43	2	3	2
Солнцевский	31	16	21	7	8	3
Суджанский	60	20	36	5	12	7
Тимский	29	6	11	2	4	4
Фатежский	49	13	23	8	7	2
Хомутовский	16	11	23	4	4	1
Черемисиновский	34	7	17	3	2	1
Щигровский	31	11	23	6	2	3

**УМЕРШИЕ МУЖЧИНЫ И ЖЕНЩИНЫ В ТРУДОСПОСОБНОМ
ВОЗРАСТЕ ПО ОСНОВНЫМ КЛАССАМ ПРИЧИН СМЕРТИ в 2007 г.**

	Число умерших от											
	болезней системы крово-обращения		ново-образова- ний		внешних причин смерти		болезней органов дыхания		болезней органов пищева- рения		некоторых инфекци- онных и парази- тарных болезней	
	М	Ж	М	Ж	М	Ж	М	Ж	М	Ж	М	Ж ¹⁾
Область	1725	327	589	236	1270	190	265	36	305	88	177	30
г. Курск	487	104	179	94	335	55	85	12	99	31	59	13
г. Железногорск	136	27	41	23	79	7	12	2	25	9	6	2
г. Курчатова	44	5	26	10	44	9	5	3	8	3	4	-
г. Льгов	33	5	15	5	24	7	3	2	10	3	2	-
г. Щигры	42	5	11	4	22	4	2	-	5	1	4	3
Беловский	23	6	9	3	24	-	5	-	4	-	2	1
Большесолдатский	24	6	7	1	25	3	4	-	4	3	4	-
Глушковский	27	3	8	6	27	6	1	-	4	2	1	-
Горшеченский	26	8	18	5	34	4	5	-	8	-	4	-
Дмитриевский	42	4	16	3	31	4	5	1	6	1	2	-
Железногорский	33	9	12	6	23	-	4	1	7	2	4	-
Золотухинский	49	11	16	4	38	2	9	-	5	2	5	1
Касторенский	45	8	8	3	57	12	5	-	3	1	2	-
Коньшевский	20	2	5	1	14	3	4	-	1	-	-	-
Кореневский	54	5	9	6	14	1	3	-	6	-	4	-
Курский	84	25	25	3	83	12	14	2	13	6	17	1
Курчатовский	25	5	19	5	24	8	4	1	3	4	5	-
Льговский	38	7	11	3	20	4	10	-	9	2	6	-
Мантуровский	24	2	6	2	16	3	5	-	6	-	3	-
Медвенский	26	8	6	3	22	2	3	2	4	1	3	-
Обоянский	59	8	18	7	39	6	11	1	8	2	5	1
Октябрьский	28	9	11	8	36	3	12	1	15	1	2	1
Поныровский	32	10	5	4	19	2	5	1	6	-	7	-
Пристенский	19	2	7	2	14	-	5	2	3	-	4	1
Рыльский	57	7	17	6	36	6	10	2	14	1	4	1
Советский	28	6	18	1	36	7	2	-	2	1	2	-
Солнцевский	28	3	10	6	18	3	7	-	6	2	3	-
Суджанский	57	3	17	3	34	2	5	-	9	3	4	3
Тимский	24	5	5	1	9	2	1	1	3	1	4	-
Фатежский	42	7	11	2	20	3	6	2	4	3	1	1
Хомутовский	10	6	10	1	21	2	4	-	2	2	1	-
Черемисиновский	31	3	5	2	12	5	3	-	2	-	-	1
Щигровский	28	3	8	3	20	3	6	-	1	1	3	-

¹⁾ М – мужчины; Ж - женщины.

ТРУД
ЧИСЛЕННОСТЬ НЕЗАНЯТОГО НАСЕЛЕНИЯ,
СОСТОЯЩЕГО НА УЧЕТЕ В ГОСУДАРСТВЕННЫХ УЧРЕЖДЕНИЯХ
СЛУЖБЫ ЗАНЯТОСТИ НАСЕЛЕНИЯ

(на конец года; человек)

	Лица, не занятые трудовой деятельностью, ищущие работу - всего					
	2002	2003	2004	2005	2006	2007
Область	10116	10066	10924	9269	8234	7804
г. Курск	5539	5400	5437	4176	3343	3085
г. Железногорск	892	547	865	504	551	578
Беловский	75	63	160	74	73	53
Большесолдатский	59	73	155	110	168	163
Глушковский	135	115	167	176	88	103
Горшеченский	152	186	178	204	253	191
Дмитриевский	46	52	114	59	76	57
Железногорский	115	110	... ¹⁾	... ¹⁾	... ¹⁾	... ¹⁾
Золотухинский	110	133	166	128	167	168
Касторенский	129	149	271	280	143	107
Коньшевский	75	111	99	103	115	146
Кореневский	47	38	50	33	70	60
Курский	526	590	... ¹⁾	... ¹⁾	... ¹⁾	... ¹⁾
Курчатовский	529	576	767	762	652	569
Льговский	163	143	191	184	190	136
Мантуровский	63	72	122	136	119	119
Медвенский	53	86	129	207	151	126
Обоянский	229	163	206	204	172	167
Октябрьский	102	97	139	218	146	113
Поныровский	65	117	130	227	179	175
Пристенский	52	199	215	181	201	181
Рыльский	106	171	202	157	144	215
Советский	95	110	167	268	292	295
Солнцевский	47	63	91	82	119	105
Суджанский	127	98	85	111	76	50
Тимский	64	84	121	74	108	130
Фатежский	104	143	128	100	93	91
Хомутовский	126	113	149	122	126	154
Черемисиновский	66	55	87	84	80	98
Щигровский	225	209	333	305	339	369

	Из них имеют статус безработного					
	2002	2003	2004	2005	2006	2007
Область	10051	10006	10870	9223	8199	7492
г. Курск	5498	5356	5402	4158	3328	2837
г. Железногорск	890	546	863	502	548	563
Беловский	75	63	160	74	73	53
Большесолдатский	58	73	155	110	168	163
Глушковский	135	115	167	176	88	103
Горшеченский	152	186	173	204	253	191
Дмитриевский	46	52	114	59	76	57
Железногорский	111	110	... ¹⁾	... ¹⁾	... ¹⁾	... ¹⁾
Золотухинский	110	130	157	115	165	155
Касторенский	114	149	271	279	142	106
Коньшевский	75	111	99	103	115	146
Кореневский	47	38	50	33	70	60
Курский	526	589	... ¹⁾	... ¹⁾	... ¹⁾	... ¹⁾
Курчатовский	529	575	767	762	651	561
Льговский	163	143	191	184	190	136
Мантуровский	63	72	122	136	119	118
Медвенский	53	86	129	207	151	126
Обоянский	229	163	206	204	172	167
Октябрьский	102	96	139	218	146	110
Поныровский	65	117	130	227	179	173
Пристенский	51	198	215	181	201	180
Рыльский	106	165	202	156	144	215
Советский	95	110	167	268	289	291
Солнцевский	47	63	91	82	119	105
Суджанский	127	98	85	111	76	50
Тимский	64	83	120	74	107	125
Фатежский	104	143	128	100	93	90
Хомутовский	125	112	148	122	126	153
Черемисиновский	66	55	87	83	80	98
Щигровский	225	209	332	295	330	360

Продолжение

	Из числа безработных получают пособие по безработице					
	2002	2003	2004	2005	2006	2007
Область	8792	8271	9263	7788	6895	6338
г. Курск	4704	4403	4449	3394	2691	2323
г. Железногорск	811	468	785	480	516	514
Беловский	70	60	147	59	67	52
Большесолдатский	57	63	145	94	140	143
Глушковский	129	108	140	172	76	86
Горшеченский	141	170	154	182	232	170
Дмитриевский	46	50	110	58	67	53
Железногорский	89	101	... ¹⁾	... ¹⁾	... ¹⁾	... ¹⁾
Золотухинский	107	111	115	96	149	126
Касторенский	95	132	234	249	137	80
Коньшевский	73	109	99	96	112	144
Кореневский	46	31	47	30	66	53
Курский	461	482	... ¹⁾	... ¹⁾	... ¹⁾	... ¹⁾
Курчатовский	461	448	636	591	516	436
Льговский	147	132	166	155	174	124
Мантуровский	63	55	102	108	104	106
Медвенский	45	71	114	181	114	102
Обоянский	211	157	201	198	156	147
Октябрьский	74	79	113	151	118	83
Поныровский	60	97	102	184	141	139
Пристенский	42	44	190	170	146	156
Рыльский	97	141	175	133	127	172
Советский	76	104	152	232	246	248
Солнцевский	47	50	85	62	85	83
Суджанский	125	82	80	110	72	48
Тимский	58	73	94	61	88	113
Фатежский	84	108	110	88	84	83
Хомутовский	106	102	122	100	124	148
Черемисиновский	64	49	82	80	78	92
Щигровский	203	191	314	274	269	314

	Заявленная предприятиями потребность в работниках					
	2002	2003	2004	2005	2006	2007
Область	5492	4937	5256	3789	4442	5486
г. Курск	3108	3149	3374	2088	2681	3641
г. Железногорск	303	222	561	542	611	346
Беловский	59	97	68	39	34	54
Большесолдатский	41	19	11	9	5	-
Глушковский	33	39	29	26	7	6
Горшеченский	25	47	27	23	12	22
Дмитриевский	236	46	24	9	2	12
Железногорский	127	161	... ¹⁾	... ¹⁾	... ¹⁾	... ¹⁾
Золотухинский	54	5	10	8	5	7
Касторенский	35	71	83	53	21	20
Коньшевский	-	-	9	9	-	20
Кореневский	67	62	8	7	9	11
Курский	87	40	... ¹⁾	... ¹⁾	... ¹⁾	... ¹⁾
Курчатовский	355	302	316	402	421	531
Льговский	110	173	137	106	95	69
Мантуровский	86	70	41	31	55	99
Медвенский	9	3	8	5	3	12
Обоянский	31	51	47	46	19	28
Октябрьский	50	51	46	41	53	237
Поныровский	14	12	6	4	6	4
Пристенский	71	19	11	13	12	31
Рыльский	22	63	89	107	126	126
Советский	3	-	-	-	-	-
Солнцевский	33	5	4	26	10	18
Суджанский	154	7	4	-	2	3
Тимский	88	56	106	31	17	6
Фатежский	63	14	9	16	20	12
Хомутовский	76	37	109	77	18	6
Черемисиновский	3	5	9	7	2	15
Щигровский	149	111	110	64	196	150

Продолжение

	Численность не занятого населения на одну заявленную вакансию					
	2002	2003	2004	2005	2006	2007
Область	1.8	2.0	2.1	2.5	1.9	1.4
г. Курск	1.8	1.7	1.6	2.1	1.2	0.8
г. Железногорск	2.9	2.5	1.5	0.9	0.9	1.6
Беловский	1.3	0.6	2.4	1.9	2.1	1.0
Большесолдатский	1.4	3.8	14.1	12.2	33.6	-
Глушковский	4.1	2.9	5.8	6.8	12.6	17.2
Горшеченский	6.1	4.0	6.6	8.9	21.1	8.7
Дмитриевский	0.2	1.1	4.8	6.6	38.0	4.8
Железногорский	0.9	0.7	... ¹⁾	... ¹⁾	... ¹⁾	... ¹⁾
Золотухинский	2.0	26.6	16.6	16.4	33.4	23.9
Касторенский	3.7	2.1	3.3	5.3	6.8	5.4
Коньшевский	-	-	11.0	11.4	-	7.3
Кореневский	0.7	0.6	6.3	4.7	7.8	5.5
Курский	6.0	14.8	... ¹⁾	... ¹⁾	... ¹⁾	... ¹⁾
Курчатовский	1.5	1.9	2.4	1.9	1.5	1.1
Льговский	1.5	0.8	1.4	1.7	2.0	2.0
Мантуровский	0.7	1.0	3.0	4.4	2.2	1.2
Медвенский	5.9	28.7	16.1	41.4	50.3	10.5
Обоянский	7.4	3.2	4.4	4.4	9.1	6.0
Октябрьский	2.0	1.9	3.0	5.3	2.8	0.5
Поныровский	4.6	9.8	21.7	56.8	29.8	43.3
Пристенский	0.7	10.5	19.5	14.0	16.8	5.8
Рыльский	4.8	2.6	2.3	1.5	1.1	1.7
Советский	31.7	-	-	-	-	-
Солнцевский	1.4	12.6	22.8	3.2	11.9	5.8
Суджанский	0.8	14.0	21.3	-	38.0	16.7
Тимский	0.7	1.5	1.1	2.4	6.4	21.7
Фатежский	1.7	10.2	14.2	6.5	4.7	7.6
Хомутовский	1.7	3.1	1.4	1.6	7.0	25.7
Черемисиновский	22.0	11.0	9.7	12.0	40.0	6.5
Щигровский	1.5	1.9	3.0	4.8	1.7	2.5

	Уровень зарегистрированной безработицы в процентах от численности трудоспособного населения					
	2002	2003	2004	2005	2006	2007
Область ²⁾	1.6	1.6	1.8	1.5	1.4	1.2
г. Курск	2.0	1.9	1.8	1.4	1.1	1.1
г. Железногорск	1.4	0.9	1.1	0.7	0.7	0.8
Беловский	0.6	0.5	1.4	0.7	0.7	0.5
Большесолдатский	0.7	0.9	1.8	1.5	2.3	2.2
Глушковский	1.0	0.8	1.2	1.3	0.6	0.8
Горшеченский	1.3	1.6	1.6	1.9	2.4	1.9
Дмитриевский	0.3	0.4	0.9	0.5	0.7	0.6
Железногорский	1.1	1.0	... ¹⁾	... ¹⁾	... ¹⁾	... ¹⁾
Золотухинский	0.7	0.8	1.0	0.8	1.1	1.1
Касторенский	0.9	1.2	2.3	2.3	1.2	0.9
Коньшевский	1.0	1.5	1.3	1.4	1.6	2.2
Кореневский	0.4	0.3	0.5	0.3	0.6	0.6
Курский	1.9	2.2	... ¹⁾	... ¹⁾	... ¹⁾	... ¹⁾
Курчатовский	1.2	1.3	1.6	1.8	1.5	1.3
Льговский	0.7	0.6	0.9	0.8	0.8	0.6
Мантуровский	0.7	0.9	1.5	1.7	1.5	1.5
Медвенский	0.5	0.8	1.2	2.0	1.5	1.2
Обоянский	1.2	0.8	1.1	1.1	0.9	0.9
Октябрьский	0.8	0.7	1.0	1.6	1.0	0.8
Поныровский	0.9	1.7	1.8	3.2	2.5	2.5
Пристенский	0.5	1.9	2.1	1.7	1.9	1.8
Рыльский	0.4	0.7	0.8	0.7	0.6	1.0
Советский	0.8	0.9	1.3	2.2	2.3	2.4
Солнцевский	0.5	0.6	0.9	0.9	1.3	1.2
Суджанский	0.7	0.6	0.5	0.7	0.5	0.3
Тимский	0.8	1.1	1.6	1.0	1.5	1.8
Фатежский	0.8	1.1	1.0	0.9	0.8	0.8
Хомутовский	1.3	1.2	1.6	1.5	1.5	2.0
Черемисиновский	1.0	0.8	1.3	1.2	1.2	1.5
Щигровский	1.2	1.1	1.7	1.6	1.7	2.0

¹⁾ Учет безработных ведется в целом по району, Курский район по г. Курску, Железногорский район по г. Железногорску.

²⁾ Область в % от экономически активного населения.

УРОВЕНЬ ЖИЗНИ НАСЕЛЕНИЯ

СРЕДНЕМЕСЯЧНАЯ НОМИНАЛЬНАЯ
НАЧИСЛЕННАЯ ЗАРАБОТНАЯ ПЛАТА ¹⁾
(рублей)

	2002	2003	2004	2005	2006	2007
Область	2866.0	3973.7	4889.1	5475.9	6924.9	8856.2
г. Курск	3283.1	4132.7	5085.3	6439.8	7907.9	9969.7
г. Железногорск	4680.0	10246.8	12061.3	8547.3	10399.1	12058.6
г. Курчатов	5859.4	7044.0	8004.1	8776.1	11425.2	15096.7
г. Льгов	2206.7	3325.1	4048.4	5053.8	6272.9	8008.6
г. Щигры	2163.0	2684.5	3324.0	4227.1	5379.2	7608.3
Беловский	1479.6	1792.4	2477.0	3211.1	4136.1	5777.6
Большесолдатский	1649.2	1922.0	2515.2	3274.8	4201.3	5853.1
Глушковский	1723.6	2402.5	2685.9	2907.5	3757.1	5932.3
Горшеченский	1560.3	2290.2	2500.9	3013.9	3918.6	5647.1
Дмитриевский	1728.1	2116.1	2846.3	3713.6	4636.4	6229.1
Железногорский	2484.5	2984.7	4023.9	4853.0	6968.9	8079.4
Золотухинский	1805.1	2215.6	2773.8	3525.8	4909.5	6525.4
Касторенский	1852.9	2290.0	2772.2	3196.4	4688.3	6523.5
Коньшевский	1662.0	2155.6	2781.3	3213.2	4341.6	6156.0
Кореневский	1765.1	2393.3	3056.9	3860.2	5105.4	6766.5
Курский	2311.5	2689.6	3431.0	4457.1	5642.4	7279.8
Курчатовский	1867.9	2200.8	2967.1	3878.3	5128.2	6441.1
Льговский	1358.1	1645.2	2017.3	2828.7	3683.3	5149.6
Мантуровский	1831.4	2160.6	2577.1	3331.6	4412.0	6384.1
Медвенский	3585.2	4545.8	5297.6	6360.8	7641.5	9059.8
Обоянский	1758.8	2212.6	2822.1	3739.5	4851.2	7199.1
Октябрьский	1998.6	2495.4	3270.2	4335.2	5468.6	7655.6
Поныровский	1722.3	2184.4	2770.0	4373.7	4925.3	6333.5
Пристенский	1953.5	2583.4	3544.2	4296.2	5569.4	7576.6
Рыльский	1990.0	2524.4	2984.7	3572.1	4576.1	6407.1
Советский	1569.9	2080.3	2454.8	3222.2	4235.2	6293.3
Солнцевский	1502.1	1908.1	2429.2	3154.7	3789.1	5879.0
Суджанский	1798.2	2223.9	2837.6	3910.1	4929.2	6930.7
Тимский	1588.5	1930.5	2379.1	2901.2	3805.6	5794.7
Фатежский	1776.3	2339.5	3236.9	4138.7	5244.6	7081.1
Хомутовский	1489.3	1909.5	2538.9	3328.1	4308.0	6033.6
Черемисиновский	1509.4	1934.1	2346.9	2824.2	3678.6	5647.1
Щигровский	1343.3	1544.4	1887.9	2467.1	3440.5	5577.9

¹⁾ Область – включая субъекты малого предпринимательства.
Города и районы – без субъектов малого предпринимательства.

**ОБЩАЯ ПЛОЩАДЬ ЖИЛЫХ ПОМЕЩЕНИЙ,
ПРИХОДЯЩАЯСЯ В СРЕДНЕМ НА ОДНОГО ЖИТЕЛЯ**
(квадратных метров)

	2002	2003	2004	2005	2006	2007
Область	21.6	22.0	22.6	23.1	23.7	24.2
г. Курск	19.6	20.1	20.7	21.2	21.8	22.4
г. Железногорск	18.6	19.0	19.5	19.9	20.5	21.2
г. Курчатов	18.1	18.1	18.0	18.1	18.1	17.9
г. Льгов	18.5	18.8	19.2	19.5	19.9	20.5
г. Щигры	18.8	19.1	19.4	19.9	20.1	20.8
Беловский	27.2	27.9	28.6	29.4	30.5	31.3
Большесолдатский	20.8	21.2	21.1	21.8	22.4	24.6
Глушковский	24.6	25.3	26.1	26.5	27.5	28.5
Горшеченский	30.3	31.5	32.6	33.6	34.7	35.5
Дмитриевский	24.4	25.2	26.0	26.8	27.7	28.4
Железногорский	27.4	27.9	28.3	28.6	29.5	30.2
Золотухинский	22.7	23.2	23.7	24.3	24.9	25.4
Касторенский	28.3	29.2	30.4	31.6	32.7	33.6
Коньшевский	24.9	25.8	26.6	27.8	28.9	30.2
Кореневский	21.4	21.8	22.3	22.5	23.1	23.9
Курский	18.2	18.6	19.1	19.6	20.1	20.7
Курчатовский	25.1	25.7	26.3	27.3	28.1	29.4
Льговский	24.5	25.3	26.3	27.2	28.2	28.9
Мантуровский	23.6	24.2	25.1	26.0	26.9	27.9
Медвенский	26.6	26.7	27.0	27.3	27.3	27.5
Обоянский	22.4	23.1	23.7	24.4	25.0	26.0
Октябрьский	25.4	25.6	25.8	25.8	26.0	26.2
Поныровский	21.4	21.8	22.4	23.2	24.1	25.0
Пристенский	22.8	24.1	24.9	25.9	26.7	25.7
Рыльский	21.3	21.5	21.9	22.5	22.9	23.3
Советский	23.8	24.3	24.8	25.3	25.6	26.0
Солнцевский	27.7	28.2	28.9	29.5	30.0	30.4
Суджанский	19.8	20.4	20.8	21.3	21.5	21.4
Тимский	28.0	29.0	30.0	31.1	32.0	33.1
Фатежский	23.5	23.6	23.8	24.2	24.6	24.9
Хомутовский	23.1	23.4	24.3	24.9	25.7	26.4
Черемисиновский	24.1	24.8	25.4	26.1	26.8	28.1
Щигровский	26.7	27.1	27.7	28.3	29.1	30.1

**ЧИСЛО ПРИВАТИЗИРОВАННЫХ ЖИЛЫХ
ПОМЕЩЕНИЙ И КВАРТИР ¹⁾**

(единиц)

	2002	2003	2004	2005	2006	2007
Область	10275/9916	5040/4734	8971/8625	12992/11813	8561/8041	3903/3574
г. Курск	5976/5779	2685/2526	5096/4884	7793/7361	5068/4960	2308/2161
г. Железногорск	1399/1324	936/869	1416/1357	2445/1943	1365/1104	603/496
г. Курчатов	865/822	481/442	916/870	1091/866	900/812	345/295
г. Льгов	93/93	82/82	116/116	149/149	107/103	61/61
г. Щигры	198/190	95/92	193/188	156/155	121/117	43/43
Беловский	5/4	4/4	9/7	7/7	22/22	9/9
Большесолдатский	5/5	2/2	-	-	-	3/3
Глушковский	54/54	47/47	25/25	39/39	10/10	6/6
Горшеченский	293/293	5/5	6/6	18/18	28/28	-
Дмитриевский	42/42	22/22	43/43	69/68	40/40	21/21
Железногорский	120/119	73/70	123/115	217/210	81/81	92/92
Золотухинский	174/174	28/25	122/121	66/66	46/46	66/55
Касторенский	71/41	41/40	22/21	90/86	45/42	32/32
Коньшевский	24/24	7/7	29/29	20/20	18/18	7/7
Кореневский	45/45	18/18	48/48	41/41	44/44	11/11
Курский	266/266	158/158	263/262	277/277	105/105	48/48
Курчатовский	70/68	26/25	82/82	73/73	80/80	38/38
Льговский	26/26	55/37	19/19	-	-	3/3
Мантуровский	30/30	17/17	17/17	-	36/36	-
Медвенский	20/19	17/11	23/20	24/20	77/75	20/13
Обоянский	50/50	12/11	40/38	36/35	76/28	19/19
Октябрьский	25/25	20/20	2/2	-	-	-
Поныровский	51/51	3/3	12/12	3/3	12/11	47/43
Пристенский	26/26	17/17	3/3	4/4	1/1	10/10
Рыльский	74/74	44/44	103/103	190/190	62/62	13/13
Советский	70/70	27/27	17/17	2/1	35/35	11/11
Солнцевский	3/3	2/2	-	-	-	5/5
Суджанский	90/90	25/25	43/43	41/41	40/40	17/17
Тимский	42/42	13/13	12/12	6/6	-	-
Фатежский	50/50	26/25	45/39	17/16	22/21	9/9
Хомутовский	18/17	41/37	86/86	32/32	67/67	34/31
Черемисиновский	-	11/11	40/40	85/85	53/53	20/20
Щигровский	-	-	-	1/1	-	2/2

¹⁾ В знаменателе число приватизированных квартир.

**ОБЩАЯ ПЛОЩАДЬ ПРИВАТИЗИРОВАННЫХ
ЖИЛЫХ ПОМЕЩЕНИЙ И КВАРТИР ¹⁾**
(тысяч квадратных метров)

	2002	2003	2004	2005	2006	2007
Область	512.1/503.8	248.7/241.5	443.3/435.9	622.2/596.3	406.5/394.0	183.5/175.4
г.Курск	296.1/292.6	130.6/127.9	246.7/242.6	373.1/366.2	240.5/238.9	105.5/102.5
г.Железногорск	68.1/66.1	44.0/42.3	71.2/69.6	113.5/99.0	63.2/55.7	27.6/24.7
г.Курчатов	45.1/44.5	24.0/23.5	48.4/47.8	50.6/47.2	39.6/38.2	15.0/14.3
г.Льгов	4.7/4.7	3.8/3.8	5.0/5.0	7.6/7.6	4.0/4.0	2.9/2.9
г.Щигры	9.2/9.1	3.9/3.8	8.8/8.7	6.7/6.6	5.4/5.3	1.8/1.8
Беловский	0.2/0.1	0.2/0.2	0.4/0.3	0.4/0.4	1.3/1.3	0.5/0.5
Большесолдатский	0.3/0.3	0.1/0.1	-	-	-	0.1/0.1
Глушковский	2.5/2.5	2.4/2.4	1.6/1.6	2.0/2.0	0.6/0.6	0.4/0.4
Горшеченский	14.1/14.1	0.3/0.3	0.4/0.4	1.1/1.1	1.3/1.3	-
Дмитриевский	1.9/1.9	1.0/1.0	2.1/2.1	3.2/3.1	1.7/1.7	1.2/1.2
Железногорский	4.5/4.4	3.8/3.7	5.9/5.8	11.5/11.4	4.2/4.2	5.4/5.4
Золотухинский	9.3/9.3	1.4/1.2	5.8/5.7	3.2/3.2	2.4/2.4	4.4/3.5
Касторенский	4.1/2.3	2.7/2.6	1.1/1.0	4.5/4.2	2.4/2.2	1.6/1.6
Коньшевский	1.2/1.2	0.4/0.4	1.5/1.5	1.1/1.1	0.9/0.9	0.3/0.3
Кореневский	2.3/2.3	0.9/0.9	2.2/2.2	2.2/2.2	2.0/2.0	0.6/0.6
Курский	14.8/14.8	8.8/8.8	14.2/14.2	14.2/14.2	6.0/6.0	2.7/2.7
Курчатовский	3.6/3.5	1.4/1.4	4.4/4.4	4.2/4.2	4.4/4.4	1.9/1.9
Льговский	1.1/1.1	3.3/2.1	0.9/0.9	-	-	0.2/0.2
Мантуровский	2.3/2.3	1.8/1.8	0.9/0.9	-	1.6/1.6	-
Медвенский	1.2/1.2	1.0/0.6	1.4/1.2	1.5/1.1	7.1/6.7	1.3/0.8
Обоянский	2.8/2.8	0.4/0.4	1.7/1.6	1.7/1.7	2.4/1.2	0.7/0.7
Октябрьский	1.5/1.5	1.2/1.2	0.2/0.2	-	-	-
Поныровский	2.9/2.9	0.2/0.2	0.7/0.7	0.1/0.1	0.6/0.5	2.4/2.3
Пристенский	0.7/0.7	0.9/0.9	0.2/0.2	0.3/0.3	0.0/0.0	0.5/0.5
Рыльский	3.6/3.6	2.2/2.2	4.2/4.2	9.1/9.1	2.9/2.9	0.7/0.7
Советский	3.9/3.9	1.5/1.5	0.9/0.9	0.2/0.1	1.6/1.6	0.6/0.6
Солнцевский	0.1/0.1	0.1/0.1	-	-	-	0.2/0.2
Суджанский	4.1/4.1	1.3/1.3	1.8/1.8	1.8/1.8	2.0/2.0	0.8/0.8
Тимский	2.9/2.9	0.8/0.8	0.7/0.7	0.4/0.4	-	-
Фатежский	2.2/2.2	1.5/1.4	2.5/2.2	0.8/0.8	1.1/1.1	0.4/0.4
Хомутовский	0.8/0.8	2.3/2.2	4.7/4.7	2.0/2.0	3.8/3.8	1.9/1.9
Черемисиновский	-	0.5/0.5	2.8/2.8	5.1/5.1	3.5/3.5	1.8/1.8
Щигровский	-	-	-	0.1/0.1	-	0.1/0.1

¹⁾ В знаменателе общая площадь приватизированных квартир.

ПРИВАТИЗАЦИЯ ЖИЛИЩНОГО ФОНДА

	Всего с начала приватизации (с 1989 г. по 2007 г.)					
	число привати- зированных жилых помещений, единиц	из них		общая площадь привати- зированных жилых помещений, тыс. м ²	из них	
	число привати- зированных квартир	число при- ватизирован- ных комнат в комму- нальных квартирах		общая площадь приватизи- рованных квартир	площадь привати- зированных комнат в комму- нальных квартирах	
Область	160629	155689	4203	7816.4	7684.5	85.3
г.Курск	73517	71367	2150	3421.3	3383.9	37.4
г.Железногорск	10379	9250	1204	497.2	465.7	33.6
г.Курчатов	4640	4119	564	221.8	214.1	8.2
г.Льгов	637	631	6	28.7	28.7	0.1
г.Щигры	1147	1113	42	50.9	50.1	0.7
Беловский	902	895	-	53.8	53.3	-
Большесолдатский	640	604	-	39.3	36.8	-
Глушковский	1185	1183	-	65.9	65.8	-
Горшеченский	1194	1191	-	68.4	68.0	-
Дмитриевский	2947	2946	-	148.3	148.2	-
Железногорский	13757	13563	119	650.2	645.6	2.7
Золотухинский	1868	1811	-	100.2	96.0	-
Касторенский	2242	1948	3	109.0	91.9	0.1
Коньшевский	794	794	-	49.8	49.8	-
Кореневский	1082	1082	-	56.2	56.2	-
Курский	3408	3407	-	180.3	180.3	-
Курчатовский	11113	11044	25	567.1	566.0	0.5
Льговский	4530	4512	-	212.9	211.7	-
Мантуровский	822	822	-	54.2	54.2	-
Медвенский	953	890	-	61.7	57.6	-
Обоянский	3420	3365	50	172.4	170.8	1.0
Октябрьский	938	936	-	72.8	72.6	-
Поныровский	881	856	3	50.4	48.6	0.1
Пристенский	769	747	-	42.2	40.8	-
Рыльский	4251	4248	-	207.1	207.0	-
Советский	1294	1234	-	70.8	67.3	-
Солнцевский	501	501	-	26.8	26.8	-
Суджанский	2451	2438	-	129.4	128.6	-
Тимский	583	580	-	30.6	30.5	-
Фатежский	1870	1763	-	105.3	98.5	-
Хомутовский	1583	1560	12	70.7	69.5	0.4
Черемисиновский	650	632	15	36.8	36.3	0.3
Щигровский	3681	3657	10	163.9	163.3	0.2

ОБРАЗОВАНИЕ

ГОСУДАРСТВЕННЫЕ И МУНИЦИПАЛЬНЫЕ ДНЕВНЫЕ
ОБЩЕОБРАЗОВАТЕЛЬНЫЕ УЧРЕЖДЕНИЯ

(на начало учебного года)

	Число общеобразо- вательных учреждений	Численность учащихся, человек					
		2007/08	2002/03	2003/04	2004/05	2005/06	2006/07
Область	854	156476	147870	137253	128115	120907	114855
г. Курск	66	49712	47229	43984	41759	39897	38263
г. Железнодорожск	14	12690	12051	11252	10428	9870	9516
г. Курчатова	7	7059	6677	6019	5530	5142	4907
г. Льгов	7	3087	2919	2733	2601	2514	2404
г. Щигры	4	2438	2221	2015	1789	1683	1586
Беловский	31	3087	2788	2641	2417	2255	2170
Большесолдатский	22	1876	1767	1641	1539	1471	1523
Глушковский	26	3566	3493	3262	2988	2878	2736
Горшеченский	34	2815	2680	2490	2249	2106	1972
Дмитриевский	26	2699	2465	2221	2093	1966	1862
Железнодорожский	18	2056	1926	1751	1550	1417	1335
Золотухинский	30	3604	3379	3091	2828	2641	2408
Касторенский	30	3250	3083	2904	2636	2480	2323
Коньшевский	25	1771	1630	1462	1313	1203	1075
Кореневский	19	2877	2776	2565	2419	2251	2183
Курский	46	5400	5076	4680	4351	4173	3908
Курчатовский	18	2393	2198	2099	1972	1862	1709
Льговский	30	1897	1798	1625	1476	1336	1275
Мантуровский	24	2351	2221	1989	1829	1708	1519
Медвенский	19	2376	2194	2054	1867	1760	1633
Обоянский	41	4677	4451	4061	3793	3491	3365
Октябрьский	16	3474	3239	3114	3020	2851	2735
Поныровский	17	2310	2170	2026	1873	1705	1564
Пристенский	27	3037	2822	2626	2369	2154	1969
Рыльский	39	4756	4562	4269	4018	3748	3559
Советский	36	3155	3030	2858	2689	2529	2367
Солнцевский	25	2516	2317	2171	2004	1851	1705
Суджанский	34	4164	3996	3650	3435	3293	3152
Тимский	23	2021	1912	1780	1669	1561	1468
Фатежский	30	3321	3095	2902	2644	2545	2376
Хомутовский	27	1959	1837	1722	1617	1491	1378
Черемисиновский	19	1891	1809	1690	1561	1428	1342
Щигровский	24	2191	2059	1906	1789	1647	1568

**УДЕЛЬНЫЙ ВЕС УЧАЩИХСЯ ГОСУДАРСТВЕННЫХ
И МУНИЦИПАЛЬНЫХ ДНЕВНЫХ ОБЩЕОБРАЗОВАТЕЛЬНЫХ
УЧРЕЖДЕНИЙ, ЗАНИМАВШИХСЯ ВО ВТОРУЮ СМЕНУ,
В ОБЩЕЙ ЧИСЛЕННОСТИ УЧАЩИХСЯ**
(на начало учебного года; в процентах)

	2002/03	2003/04	2004/05	2005/06	2006/07	2007/08
Область	16.3	16.1	14.3	12.8	11.6	10.8
г. Курск	32.2	31.6	29.4	25.8	24.4	23.0
г. Железногорск	23.9	22.0	19.1	17.6	14.7	12.7
г. Курчатов	21.4	19.3	13.2	7.7	7.3	8.1
г. Льгов	17.5	19.4	15.2	14.4	11.0	7.9
Беловский	0.3	-	-	0.5	0.5	0.6
Большесолдатский	15.9	14.4	15.5	10.6	11.9	10.9
Глушковский	10.5	10.1	9.8	5.5	5.8	5.9
Горшеченский	5.2	3.7	3.6	4.0	2.8	2.0
Дмитриевский	9.5	12.1	5.0	7.7	3.0	4.3
Золотухинский	15.9	17.3	16.3	13.5	11.9	10.2
Касторенский	4.3	4.1	8.8	7.8	6.4	6.8
Коньшевский	5.5	0.3	-	0.7	-	-
Кореневский	8.8	8.3	6.1	6.1	2.8	3.0
Курский	7.7	8.8	7.6	7.9	5.1	3.5
Курчатовский	10.5	9.8	4.2	4.8	-	-
Льговский	0.8	0.2	-	-	-	0.2
Мантуровский	2.6	1.4	1.3	1.5	0.8	1.4
Медвенский	3.8	4.2	4.0	1.7	2.0	0.8
Обоянский	4.2	2.1	3.4	3.3	2.8	2.4
Октябрьский	5.5	2.8	5.6	3.4	3.0	3.2
Поныровский	8.6	9.3	8.1	7.3	7.0	1.7
Пристенский	8.4	8.3	7.4	7.4	5.8	6.3
Рыльский	2.8	3.3	2.6	1.7	1.8	0.2
Советский	2.5	5.7	2.3	6.0	6.5	5.1
Солнцевский	5.1	6.0	4.2	6.1	4.2	1.4
Суджанский	2.3	7.7	2.4	2.2	0.6	-
Тимский	0.6	1.4	2.1	1.0	1.0	1.5
Фатежский	8.4	10.3	7.5	5.7	5.8	7.3
Хомутовский	-	-	-	0.3	-	0.1
Черемисиновский	7.2	2.0	-	3.8	4.1	2.2

**ГОСУДАРСТВЕННЫЕ СРЕДНИЕ СПЕЦИАЛЬНЫЕ
УЧЕБНЫЕ ЗАВЕДЕНИЯ**
(на начало учебного года)

	Число средних специаль- ных учеб- ных заве- дений	Численность студентов, человек ¹⁾					
		2007/08	2002/03	2003/04	2004/05	2005/06	2006/07
Область	30	19758	19624	20146	20500	20077	19510
г. Курск	12	10424	10473	11032	11501	11464	11271
г. Железногорск	3	1939	2114	2150	2166	2045	2160
г. Льгов	1	255	237	221	275	281	291
г. Щигры	1	298	294	299	306	288	278
Беловский	1	517	472	455	392	346	268
Дмитриевский	1	793	815	822	767	734	642
Обоянский	3	789	752	722	758	730	810
Рыльский	4	3025	2904	2942	2935	2807	2590
Советский	1	308	285	280	287	294	301
Суджанский	2	534	518	490	454	414	334
Хомутовский	1	876	760	733	659	674	565

¹⁾ Включая филиалы.

ОБЕСПЕЧЕННОСТЬ НАСЕЛЕНИЯ ВРАЧАМИ

(на 10 000 человек населения)

	2002	2003	2004	2005	2006	2007
Область	48.2	49.3	48.2	49.8	50.4	52.6
г. Курск	75.7	82.6	84.8	96.1	96.3	100.7
г. Железногорск	37.5	37.4	36.4	33.2	32.9	33.0
г. Курчатов	38.2	38.5	40.1	40.7	40.5	42.4
Беловский	20.4	20.8	20.4	21.0	22.2	22.8
Большесолдатский	19.9	19.6	17.7	18.1	17.0	16.6
Глушковский	22.2	23.9	24.7	23.1	23.8	23.6
Горшеченский	19.5	20.2	21.8	20.4	22.0	20.4
Дмитриевский	25.7	24.2	23.2	22.6	21.7	21.9
Железногорский	12.7	14.1	12.4	13.2	15.3	13.1
Золотухинский	14.6	17.2	17.6	16.8	16.8	17.1
Касторенский	19.1	21.5	23.2	20.7	20.9	20.0
Коньшевский	23.2	22.6	19.8	17.0	16.2	17.6
Кореневский	17.8	17.6	15.5	15.9	15.3	17.2
Курский ¹⁾	49.4	50.6	51.6	55.2	58.8	58.3
Курчатовский	32.7	29.2	24.3	28.0	21.7	23.5
Льговский	22.4	22.4	23.3	19.3	21.3	23.0
Мантуровский	15.6	16.1	17.2	15.1	15.0	18.3
Медвенский	25.5	25.1	23.2	23.3	22.9	24.0
Обоянский	25.6	24.2	27.7	24.2	25.6	24.8
Октябрьский	18.0	18.1	18.1	18.1	18.1	18.9
Поныровский	24.5	25.0	25.7	23.9	22.0	20.8
Пристенский	17.1	17.0	18.0	16.9	17.3	18.1
Рыльский	28.0	27.7	28.6	29.7	29.1	28.4
Советский	15.3	16.4	15.3	15.6	15.9	15.7
Солнцевский	17.9	16.1	14.7	14.4	17.7	17.3
Суджанский	22.9	22.0	22.8	18.9	20.1	21.2
Тимский	24.7	24.7	23.9	23.1	23.7	22.7
Фатежский	22.9	22.8	23.1	20.4	21.2	21.9
Хомутовский	14.1	14.5	13.7	13.5	13.9	13.6
Черемисиновский	26.7	28.9	27.7	26.8	27.4	30.0
Щигровский	21.4	23.6	23.1	22.7	23.2	24.6

¹⁾ Включая областные учреждения.

**ОБЕСПЕЧЕННОСТЬ НАСЕЛЕНИЯ
СРЕДНИМ МЕДИЦИНСКИМ ПЕРСОНАЛОМ**
(на 10 000 человек населения)

	2002	2003	2004	2005	2006	2007
Область	112.9	112.3	111.1	115.1	114.4	115.6
г. Курск	148.6	131.0	129.8	149.0	144.1	144.3
г. Железногорск	104.0	103.3	102.7	97.1	95.7	95.1
г. Курчатов	98.7	98.6	128.9	109.8	112.0	116.3
Беловский	110.1	110.5	100.6	100.0	102.8	107.4
Большесолдатский	92.0	92.9	87.3	85.4	85.7	91.8
Глушковский	119.4	123.1	127.8	116.5	114.4	120.2
Горшеченский	90.3	91.8	91.3	87.6	90.0	92.0
Дмитриевский	92.9	84.8	89.1	83.2	85.3	87.4
Железногорский	64.7	61.4	71.1	60.3	66.9	64.5
Золотухинский	69.1	62.3	73.0	63.2	61.9	60.6
Касторенский	85.7	86.9	85.1	85.3	86.4	83.8
Коньшевский	99.5	99.8	91.2	90.1	94.6	95.4
Кореневский	104.3	104.6	96.2	94.4	90.6	92.8
Курский ¹⁾	160.2	163.6	167.9	175.6	186.7	185.7
Курчатовский	114.8	123.1	94.7	97.9	86.7	87.6
Льговский	105.7	109.8	116.6	90.7	96.2	100.1
Мантуровский	80.0	81.7	84.3	77.5	84.3	85.7
Медвенский	91.7	89.5	86.4	83.3	81.5	78.9
Обоянский	80.0	81.2	86.8	81.2	79.7	85.6
Октябрьский	63.6	65.1	60.3	59.8	59.5	61.0
Поныровский	94.9	96.2	90.3	86.1	83.8	98.0
Пристенский	72.5	74.4	77.9	68.6	71.8	69.9
Рыльский	127.0	128.4	133.0	126.5	124.3	118.3
Советский	86.1	80.3	73.9	74.0	74.6	79.6
Солнцевский	75.0	76.4	68.3	72.8	81.3	84.7
Суджанский	89.5	95.0	99.2	87.3	88.3	87.5
Тимский	121.0	116.5	111.4	108.7	111.0	111.2
Фатежский	92.5	93.8	97.0	82.0	83.9	84.4
Хомутовский	83.5	86.3	82.2	83.6	86.9	88.0
Черемисиновский	143.1	146.7	130.1	133.8	134.5	146.1
Щигровский	105.2	110.0	116.7	112.4	108.9	111.8

¹⁾ Включая областные учреждения.

ОБЕСПЕЧЕННОСТЬ НАСЕЛЕНИЯ БОЛЬНИЧНЫМИ КОЙКАМИ
 (на 10 000 человек населения)

	2002	2003	2004	2005	2006	2007
Область	115.8	115.7	114.3	113.6	113.9	101.6
г. Курск	130.0	134.0	133.0	132.5	135.5	129.0
г. Железногорск	87.8	87.5	87.2	87.0	81.6	68.6
г. Курчатов	85.5	84.9	84.2	83.9	83.6	83.1
Беловский	82.9	79.1	68.8	72.7	75.1	63.3
Большесолдатский	93.3	76.1	67.4	71.6	65.0	51.2
Глушковский	103.6	117.2	99.3	101.9	103.3	76.6
Горшеченский	91.6	103.3	103.7	106.5	93.0	73.1
Дмитриевский	112.7	97.0	92.5	84.2	86.9	60.2
Железногорский	26.5	23.7	23.7	25.8	24.6	17.9
Золотухинский	68.3	69.6	75.8	77.6	63.1	41.3
Касторенский	76.5	73.1	75.7	80.6	77.4	61.4
Коньшевский	97.5	80.7	86.2	75.3	78.5	55.3
Кореневский	88.0	86.1	87.9	75.0	76.9	57.4
Курский ¹⁾	439.2	417.5	417.5	426.7	435.4	441.1
Курчатовский	91.9	84.0	70.4	71.6	73.9	45.2
Льговский	66.1	68.6	74.4	70.9	73.6	58.3
Мантуровский	99.8	102.7	88.7	83.4	86.3	68.1
Медвенский	98.0	85.4	82.1	69.5	63.4	45.8
Обоянский	78.6	82.1	83.3	83.6	86.8	58.0
Октябрьский	67.0	66.3	59.8	54.8	57.8	36.6
Поныровский	74.1	78.7	84.1	72.5	56.1	59.8
Пристенский	113.7	116.7	112.3	115.1	117.8	86.5
Рыльский	91.6	96.7	103.8	96.3	88.6	71.9
Советский	83.6	73.4	68.7	74.0	76.9	59.3
Солнцевский	84.3	85.8	84.7	80.9	82.5	57.2
Суджанский	65.9	67.1	68.1	69.4	66.1	59.8
Тимский	93.5	95.3	97.6	84.9	87.3	57.2
Фатежский	82.1	83.3	76.6	63.9	62.3	45.3
Хомутовский	74.3	68.1	75.7	82.9	75.8	53.0
Черемисиновский	90.6	100.6	85.6	93.2	95.5	76.2
Щигровский	88.4	84.1	77.1	78.9	80.4	61.4

¹⁾ Включая областные учреждения.

ОХРАНА ОКРУЖАЮЩЕЙ СРЕДЫ

ВЫБРОСЫ В АТМОСФЕРУ ЗАГРЯЗНЯЮЩИХ ВЕЩЕСТВ,
ОТХОДЯЩИХ ОТ СТАЦИОНАРНЫХ ИСТОЧНИКОВ

(тысяч тонн)

	2002	2003	2004	2005	2006	2007
Область	18.5	19.9	26.9	27.5	28.8	27.4
г. Курск	3.7	3.9	4.3	4.7	5.0	4.3
г. Железногорск	6.0	7.0	7.1	8.1	8.8	8.3
г. Курчатов	0.3	0.3	0.4	0.3	0.3	0.4
г. Льгов	1.2	1.2	1.1	0.6	0.6	0.8
г. Щигры	0.3	0.2	0.3	0.3	0.3	0.3
Беловский	0.1	0.1	0.1	0.1	0.2	0.2
Большесолдатский	0.2	0.2	-	0.6	0.8	0.8
Глушковский	0.6	0.9	0.4	0.3	0.6	0.5
Горшеченский	0.2	0.1	0.1	0.1	0.1	0.2
Дмитриевский	0.3	0.3	0.4	0.4	0.1	0.4
Железногорский	0.7	0.9	0.9	1.0	1.0	0.8
Золотухинский	0.9	0.5	0.4	0.4	0.5	0.4
Касторенский	0.8	1.1	1.3	1.0	0.8	0.7
Коньшевский	0.1	0.1	0.1	0.1	0.1	0.1
Кореневский	0.1	0.1	0.1	0.1	0.1	0.1
Курский	0.3	0.3	0.2	0.2	0.2	0.1
Курчатовский	0.2	0.2	0.6	0.5	0.4	0.2
Льговский	0.1	0.1	0.1	0.1	0.5	0.6
Мантуровский	0.3	-	0.2	0.1	0.2	0.3
Медвенский	-	-	5.1	5.5	5.4	5.0
Обоянский	0.1	0.1	0.2	0.2	0.2	0.1
Октябрьский	0.2	0.2	0.0	0.0	0.0	0.1
Поныровский	0.1	0.1	0.0	0.0	0.0	0.0
Пристенский	0.1	0.0	0.0	0.0	0.0	0.1
Рыльский	0.6	0.8	0.9	0.6	0.6	0.7
Советский	0.6	0.9	0.6	0.3	0.3	0.4
Солнцевский	0.0	0.0	0.1	0.1	0.1	0.1
Суджанский	0.2	0.3	0.4	0.4	0.2	0.2
Тимский	-	-	-	0.0	0.0	0.0
Фатежский	0.0	-	0.0	0.2	0.1	0.1
Хомутовский	0.0	0.0	0.1	0.1	0.1	0.0
Черемисиновский	0.0	0.0	1.3	1.1	1.2	1.1
Щигровский	-	-	-	0.0	0.0	-

**УДЕЛЬНЫЙ ВЕС УЛОВЛЕННЫХ И ОБЕЗВРЕЖЕННЫХ
ЗАГРЯЗНЯЮЩИХ ВЕЩЕСТВ В ОБЩЕМ ОБЪЕМЕ ОТХОДЯЩИХ
ОТ СТАЦИОНАРНЫХ ИСТОЧНИКОВ**

(в процентах)

	2002	2003	2004	2005	2006	2007
Область	63.9	62.6	51.4	49.1	62.2	56.2
г. Курск	57.8	53.1	54.6	50.4	63.6	51.0
г. Железногорск	77.7	74.5	69.4	66.1	78.9	73.3
г. Курчатов	2.8	10.6	34.3	37.4	24.9	19.1
г. Льгов	3.9	3.8	4.0	1.6	32.2	27.8
г. Щигры	73.0	76.7	74.6	71.3	70.4	67.1
Беловский	-	-	21.3	21.6	13.5	13.3
Большесолдатский	8.8	8.8	-	3.4	3.4	3.4
Глушковский	82.1	80.1	43.4	25.1	21.3	23.8
Горшеченский	33.5	51.8	51.9	50.0	53.8	65.0
Дмитриевский	-	-	69.2	57.8	77.5	57.1
Железногорский	67.5	60.6	64.2	63.5	63.0	65.6
Золотухинский	2.0	40.9	36.8	37.1	35.2	52.1
Касторенский	2.2	2.0	2.2	2.0	1.6	1.0
Коньшевский	-	-	-	68.8	51.1	45.9
Кореневский	0.1	0.1	24.0	24.1	71.9	70.9
Курский	43.2	23.9	3.3	3.4	4.8	8.1
Курчатовский	55.1	57.8	41.1	44.3	31.8	62.1
Льговский	0.2	0.2	0.1	0.1	-	-
Медвенский	-	-	16.3	5.1	5.2	6.5
Обоянский	72.0	86.0	77.6	78.0	73.2	76.0
Октябрьский	69.2	69.3	57.7	57.9	87.6	88.3
Пристенский	-	-	-	-	-	6.8
Рыльский	6.6	15.1	15.0	3.5	3.0	0.4
Советский	0.2	0.2	0.1	0.3	0.3	41.5
Солнцевский	-	-	47.5	49.8	58.6	86.9
Суджанский	63.8	58.6	54.1	50.3	60.0	57.6
Тимский	-	-	-	-	-	95.5
Фатежский	-	-	72.2	45.7	42.5	55.4
Хомутовский	-	-	5.8	5.8	-	-

ПРЕДПРИЯТИЯ И ОРГАНИЗАЦИИ

КОЛИЧЕСТВО ПРЕДПРИЯТИЙ И ОРГАНИЗАЦИЙ, УЧТЕННЫХ В СТАТРЕГИСТРЕ РОССТАТА (на 1 января)

	2003	2004	2005	2006	2007	2008
Область	21754	23330	24643	25737	24371	23923
г. Курск	10415	11393	12263	13108	11967	12354
г. Железногорск	994	1081	1153	1234	1240	1327
г. Курчатов	505	538	565	568	530	529
г. Льгов	244	247	265	279	263	245
г. Щигры	208	224	232	245	230	217
Беловский	313	356	377	381	367	343
Большесолдатский	241	256	255	253	239	225
Глушковский	343	365	373	383	385	374
Горшеченский	421	440	445	451	455	399
Дмитриевский	412	427	447	455	437	358
Железногорский	398	409	402	401	397	352
Золотухинский	394	403	408	413	412	372
Касторенский	391	406	426	417	396	366
Коньшевский	276	289	287	286	281	276
Кореневский	218	233	256	261	284	284
Курский	513	559	625	654	662	666
Курчатовский	240	246	248	241	232	205
Льговский	205	217	236	237	228	203
Мантуровский	275	296	299	301	327	300
Медвенский	502	509	501	501	441	392
Обоянский	527	543	591	600	544	486
Октябрьский	253	262	281	299	317	300
Поныровский	313	318	305	312	308	262
Пристенский	270	271	276	278	276	241
Рыльский	548	595	612	625	602	550
Советский	298	316	328	334	330	312
Солнцевский	261	289	296	305	281	231
Суджанский	454	487	494	499	496	478
Тимский	284	295	304	313	320	282
Фатежский	389	386	386	394	387	351
Хомутовский	204	207	235	245	253	217
Черемисиновский	223	227	229	229	243	219
Щигровский	222	240	243	235	241	207

**РАСПРЕДЕЛЕНИЕ ПРЕДПРИЯТИЙ И ОРГАНИЗАЦИЙ,
УЧТЕННЫХ В СТАТРЕГИСТРЕ РОССТАТА,
ПО ФОРМАМ СОБСТВЕННОСТИ на 1 января 2008 г.**

	Виды собственности						Итого
	федеральная	субъекта Федерации	муниципальная	частная	смешанная российская	прочие	
Область	824	641	4564	15022	487	2385	23923
г. Курск	279	241	326	9972	253	1283	12354
г. Железногорск	25	22	116	985	30	149	1327
г. Курчатов	34	7	66	328	35	59	529
г. Льгов	35	17	49	104	10	30	245
г. Щигры	21	16	50	94	6	30	217
Беловский	15	15	159	110	6	38	343
Большесолдатский	14	10	97	79	3	22	225
Глушковский	15	22	154	142	11	30	374
Горшеченский	17	14	182	157	5	24	399
Дмитриевский	18	16	162	125	4	33	358
Железногорский	4	3	142	162	4	37	352
Золотухинский	18	15	185	110	4	40	372
Касторенский	24	12	174	122	8	26	366
Коньшевский	15	11	153	68	10	19	276
Кореневский	18	14	120	99	4	29	284
Курский	13	12	173	400	12	56	666
Курчатовский	5	7	80	90	2	21	205
Льговский	3	1	132	53	-	14	203
Мантуровский	17	8	135	109	6	25	300
Медвенский	14	10	137	204	7	20	392
Обоянский	19	19	176	215	10	47	486
Октябрьский	16	14	108	134	4	24	300
Поныровский	19	8	107	104	4	20	262
Пристенский	20	10	109	70	6	26	241
Рыльский	26	18	212	226	8	60	550
Советский	15	17	163	87	4	26	312
Солнцевский	14	12	88	86	2	29	231
Суджанский	25	21	196	183	8	45	478
Тимский	16	14	112	99	3	38	282
Фатежский	20	14	184	95	12	26	351
Хомутовский	16	11	94	70	4	22	217
Черемисиновский	13	8	110	57	2	29	219
Щигровский	1	2	113	83	-	8	207

ЧИСЛО КРЕСТЬЯНСКИХ (ФЕРМЕРСКИХ) ХОЗЯЙСТВ¹⁾
(на конец года)

	2002		2003		2004		2005		2006		2007	
	Еди- ниц	Сред- ний раз- мер учас- тка, га	Еди- ниц	Сред- ний раз- мер учас- тка, га	Еди- ниц	Сред- ний раз- мер учас- тка, га	Еди- ниц	Сред- ний раз- мер учас- тка, га	Еди- ниц	Сред- ний раз- мер учас- тка, га	Еди- ниц	Сред- ний раз- мер учас- тка, га
Область	1428	104	1411	113	1382	121	1343	128	1349	155	1329	162
Беловский	78	133	78	160	73	150	63	152	60	164	60	170
Большесолдатский	44	130	46	119	50	129	52	135	52	133	52	142
Глушковский	21	71	21	73	19	89	18	87	17	96	17	96
Горшеченский	75	83	77	95	74	102	72	114	67	158	72	158
Дмитриевский	28	128	25	117	25	118	22	125	22	126	22	126
Железногорский	26	49	26	49	21	51	19	54	19	54	19	44
Золотухинский	53	124	53	136	53	148	51	152	51	226	52	219
Касторенский	34	65	34	65	32	167	32	184	34	65	34	128
Коньшевский	25	81	21	105	20	116	19	119	24	134	17	245
Кореневский	19	125	19	125	18	144	18	164	16	179	12	232
Курский	75	135	72	137	73	127	73	136	75	190	73	195
Курчатовский	52	44	51	42	52	42	48	41	47	40	47	75
Льговский	30	43	27	42	27	37	28	37	28	37	28	37
Мантуровский	44	158	42	165	41	183	29	192	32	205	26	189
Медвенский	176	82	180	84	180	84	167	101	168	123	167	124
Обоянский	64	71	62	71	60	110	61	101	62	84	61	93
Октябрьский	45	75	44	76	42	79	34	93	35	120	33	139
Поныровский	74	49	73	49	73	53	69	56	74	129	73	130
Пристенский	88	82	92	114	88	117	88	117	83	225	98	221
Рыльский	60	163	60	163	58	157	54	161	53	147	57	131
Советский	13	66	16	76	12	63	27	80	29	89	17	217
Солнцевский	57	102	57	125	58	125	55	114	54	118	54	118
Суджанский	60	129	53	112	51	127	50	133	49	168	51	166
Тимский	42	143	46	159	49	170	61	221	70	258	69	261
Фатежский	52	95	47	107	47	113	49	107	39	118	30	130
Хомутовский	26	109	26	207	22	228	20	221	19	369	16	440
Черемисиновский	7	43	7	43	7	43	7	43	7	43	7	42
Щигровский	60	236	56	263	57	296	57	296	63	301	65	278

¹⁾ Включая иногородних застройщиков.

**ДОБЫЧА ПОЛЕЗНЫХ ИСКОПАЕМЫХ, ОБРАБАТЫВАЮЩИЕ
ПРОИЗВОДСТВА, ПРОИЗВОДСТВО И РАСПРЕДЕЛЕНИЕ
ЭЛЕКТРОЭНЕРГИИ, ГАЗА И ВОДЫ**

ПРОИЗВОДСТВО ОСНОВНЫХ ВИДОВ ПИЩЕВЫХ ПРОДУКТОВ в 2007 г.¹⁾
(тонн)

	Мясо, включая субпродукты I категории	Колбасные изделия	Масло животное	Цельномолочная продукция в пересчете на молоко
Область	28101	11158	2727	40492
г. Курск	-	425	719	6611
г. Железногорск	-	-	446	5020
г. Курчатов	233	197	10	678
г. Льгов	-	-	140	23
г. Щигры	882	135	472	404
Беловский	15	21	-	-
Большесолдатский	-	-	2	832
Дмитриевский	101	-	-	-
Железногорский	14167	5795	5	3953
Золотухинский	-	-	4	8
Касторенский	-	28	10	-
Коньшевский	291	1700	-	-
Кореневский	-	2	4	90
Курский	11819	1464	18	-
Мантуровский	158	99	-	-
Медвенский	-	-	-	16
Обоянский	202	-	-	48
Октябрьский	-	640	-	-
Поныровский	-	-	19	-
Рыльский	18	31	102	1971
Советский	-	22	3	82
Суджанский	215	599	773	20756

414 ГОРОДА И РАЙОНЫ ОБЛАСТИ

	Продолжение			
	Хлеб и хлебобу- лочные изделия	Кондитерские изделия	Сахар- песок	Флодоовощные консервы, туб
Область	81206	68040	299309	30887
г. Курск	48377	65062	-	1530
г. Железногорск	10533	2312	-	-
г. Курчатов	1180	40	-	-
г. Льгов	3943	29	21878	-
г. Щигры	2649	111	-	-
Беловский	241	-	21699	-
Большесолдатский	39	-	24843	-
Глушковский	368	-	31163	-
Горшеченский	267	30	-	-
Дмитриевский	1353	-	-	-
Золотухинский	157	-	51363	-
Касторенский	324	-	40320	-
Коньшевский	458	20	-	-
Кореневский	320	3	-	-
Курский	888	60	-	5
Мантуровский	641	6	22146	-
Медвенский	172	46	-	-
Обоянский	1726	8	-	2844
Пристенский	508	52	-	-
Рыльский	4436	89	35680	-
Советский	49	29	50217	-
Солнцевский	590	54	-	-
Суджанский	1359	59	-	-
Фатежский	223	-	-	26508
Хомутовский	357	15	-	-
Черемисиновский	48	15	-	-

¹⁾ По полному кругу организаций, включая индивидуальных предпринимателей.

СЕЛЬСКОЕ ХОЗЯЙСТВО

ВАЛОВОЙ СБОР ЗЕРНА (в весе после доработки)
(в хозяйствах всех категорий; тысяч тонн)

	2002	2003	2004	2005	2006	2007
Область	1956.6	1346.0	1599.0	1899.8	1731.8	1923.0
г. Курск	2.7	1.7	2.2	2.9	2.6	2.1
Беловский	98.0	75.5	100.8	109.7	87.4	95.6
Большесолдатский	55.4	44.4	49.4	62.0	67.6	72.0
Глушковский	74.5	48.6	73.1	68.3	60.9	70.0
Горшеченский	82.4	62.1	56.3	62.2	43.1	72.6
Дмитриевский	41.7	19.6	14.2	14.6	13.9	28.7
Железногорский	49.3	31.7	32.9	36.5	35.4	41.5
Золотухинский	83.0	64.7	79.5	87.9	77.3	86.1
Касторенский	83.2	70.4	63.2	67.7	49.0	54.6
Коньшевский	70.3	32.4	37.7	36.8	32.3	38.2
Кореневский	87.9	61.8	82.0	86.0	77.5	89.4
Курский	98.4	60.8	61.0	69.0	63.1	67.5
Курчатовский	29.1	18.8	20.1	39.1	31.2	36.5
Льговский	58.6	33.7	39.4	51.1	54.1	50.7
Мантуровский	60.4	36.5	47.8	55.7	60.6	68.6
Медвенский	129.1	96.5	104.8	123.3	109.6	119.1
Обоянский	67.2	34.6	41.1	59.5	76.3	83.6
Октябрьский	21.4	11.3	18.2	29.4	29.8	35.5
Поныровский	45.8	34.7	43.9	63.0	55.4	57.9
Пристенский	51.2	26.2	49.7	59.3	60.3	56.5
Рыльский	86.2	65.2	88.9	102.8	91.4	102.0
Советский	108.0	77.9	73.0	84.7	71.8	81.1
Солнцевский	53.2	36.5	43.4	57.9	50.3	54.2
Суджанский	78.4	52.2	77.1	96.0	87.3	91.0
Тимский	54.0	35.2	40.9	51.1	56.1	63.3
Фатежский	80.7	81.1	103.2	128.0	102.3	107.2
Хомутовский	36.5	20.8	28.7	33.1	26.5	32.3
Черемисиновский	83.8	56.8	61.9	81.4	78.4	67.3
Щигровский	86.2	54.1	64.6	80.8	80.3	97.7

УРОЖАЙНОСТЬ ЗЕРНОВЫХ И ЗЕРНОБОБОВЫХ КУЛЬТУР

(в весе после доработки)

(в хозяйствах всех категорий; центнеров с одного гектара убранной площади)

	2002	2003	2004	2005	2006	2007
Область	25.1	20.8	22.1	24.4	22.8	23.9
г. Курск	38.1	26.2	33.0	40.6	35.7	29.1
Беловский	34.9	27.9	34.7	36.5	28.6	29.9
Большесолдатский	28.4	21.8	23.3	23.3	24.9	26.5
Глушковский	36.5	26.6	36.9	33.6	30.2	34.2
Горшеченский	23.7	18.6	19.3	20.6	16.1	21.9
Дмитриевский	22.0	14.2	13.6	16.3	16.7	22.5
Железногорский	23.7	23.5	21.2	24.2	23.8	23.6
Золотухинский	23.8	23.2	23.8	23.8	21.6	21.9
Касторенский	23.8	20.0	18.5	18.7	17.8	17.5
Коньшевский	26.5	19.6	17.9	19.7	20.3	23.6
Кореневский	37.3	29.4	35.2	34.2	30.7	31.0
Курский	24.9	18.7	18.8	20.2	20.3	21.9
Курчатовский	21.0	16.9	19.9	22.0	22.3	25.0
Льговский	23.4	19.0	19.3	21.8	22.6	21.1
Мантуровский	23.7	17.2	19.3	23.0	23.2	23.1
Медвенский	31.8	26.0	25.7	27.8	26.3	26.5
Обоянский	23.1	18.6	18.5	24.0	25.9	26.7
Октябрьский	20.9	15.4	17.8	20.9	22.6	26.2
Поныровский	22.3	19.0	17.6	21.5	20.1	21.9
Пристенский	17.9	13.2	19.5	20.9	20.1	22.5
Рыльский	27.3	22.6	25.6	29.0	24.4	27.2
Советский	28.5	23.9	19.7	24.1	22.5	24.0
Солнцевский	18.7	15.4	16.1	19.5	18.2	18.6
Суджанский	27.5	21.4	26.5	29.1	26.1	27.0
Тимский	20.0	15.5	15.8	18.9	18.1	19.5
Фатежский	21.7	22.4	24.9	29.2	24.7	23.9
Хомутовский	17.5	13.6	16.4	18.5	17.8	18.5
Черемисиновский	26.0	23.6	20.4	26.4	25.4	22.6
Щигровский	21.2	19.8	20.1	21.9	19.7	21.3

ВАЛОВОЙ СБОР САХАРНОЙ СВЕКЛЫ (фабричной)
 (в хозяйствах всех категорий; тысяч тонн)

	2002	2003	2004	2005	2006	2007
Область	1078.7	1170.9	1177.4	1313.6	2612.0	3020.8
Беловский	62.3	57.7	80.0	125.3	173.1	232.3
Большесолдатский	20.4	20.0	27.6	32.6	126.4	136.9
Глушковский	103.8	107.5	97.6	94.9	185.3	203.2
Горшеченский	61.6	79.6	83.6	45.8	55.8	46.4
Дмитриевский	2.9	1.8	0.7	0.4	2.2	2.9
Железногорский	7.7	2.6	3.5	2.5	6.1	-
Золотухинский	27.5	43.4	44.5	42.4	93.6	65.0
Касторенский	78.8	100.1	93.3	53.8	69.8	219.1
Коньшевский	5.0	5.7	2.5	1.8	3.4	3.2
Кореневский	109.2	142.5	175.9	214.8	334.9	273.2
Курский	39.7	35.4	31.5	52.2	108.3	106.6
Курчатовский	9.9	9.9	6.1	3.7	50.8	27.8
Льговский	40.6	26.3	15.6	29.0	134.5	163.8
Мантуровский	32.3	36.8	21.3	22.9	78.1	146.9
Медвенский	77.4	64.6	66.7	65.9	131.2	162.7
Обоянский	27.3	17.1	33.8	47.6	90.3	98.9
Октябрьский	4.9	1.8	9.1	11.4	28.6	63.6
Поныровский	18.9	19.2	8.9	35.3	177.9	81.5
Пристенский	23.3	34.4	44.0	35.2	61.4	61.3
Рыльский	51.5	77.6	78.3	100.0	171.3	145.3
Советский	97.4	104.6	108.4	134.9	176.3	335.7
Солнцевский	14.2	12.0	7.4	2.8	11.0	21.4
Суджанский	27.7	24.2	16.2	24.6	119.9	114.2
Тимский	17.6	18.5	14.8	8.5	8.1	2.5
Фатежский	21.8	19.1	12.6	14.4	33.2	34.1
Хомутовский	5.4	5.4	4.9	5.1	6.1	8.6
Черемисиновский	63.8	78.8	65.7	77.6	111.6	187.8
Щигровский	25.8	24.3	22.9	28.2	62.8	76.0

418 ГОРОДА И РАЙОНЫ ОБЛАСТИ**УРОЖАЙНОСТЬ САХАРНОЙ СВЕКЛЫ (фабричной)**

(в хозяйствах всех категорий; центнеров с одного гектара убранной площади)

	2002	2003	2004	2005	2006	2007
Область	216	208	238	253	366	343
Беловский	223	182	292	306	436	461
Большесолдатский	186	156	212	175	354	338
Глушковский	344	383	292	335	493	475
Горшеченский	203	206	213	167	252	305
Дмитриевский	166	143	119	134	253	230
Железногорский	161	114	235	166	380	-
Золотухинский	152	150	219	239	339	252
Касторенский	204	189	190	156	224	211
Коньшевский	159	151	79	127	241	211
Кореневский	332	300	337	426	593	443
Курский	217	186	206	193	321	323
Курчатовский	190	151	209	212	318	317
Львовский	169	135	152	181	299	332
Мантуровский	166	156	160	128	221	338
Медвенский	293	232	281	265	406	394
Обоянский	156	126	220	218	319	330
Октябрьский	92	99	169	217	390	397
Поныровский	149	173	209	141	305	246
Пристенский	163	152	176	194	239	278
Рыльский	215	230	232	365	393	321
Советский	244	256	277	287	404	374
Солнцевский	132	161	165	170	320	333
Суджанский	208	202	278	279	489	446
Тимский	132	161	178	167	284	188
Фатежский	175	197	200	243	325	258
Хомутовский	136	143	160	219	286	447
Черемисиновский	278	243	256	293	436	381
Щигровский	147	144	170	189	299	280

ВАЛОВОЙ СБОР КАРТОФЕЛЯ
(в хозяйствах всех категорий; тысяч тонн)

	2002	2003	2004	2005	2006	2007
Область	992.9	1161.8	1159.4	1169.3	1017.3	1161.6
г. Курск	12.4	16.1	13.1	13.6	11.3	9.8
Беловский	27.4	30.4	20.8	19.8	23.3	30.5
Большесолдатский	28.2	32.5	37.1	37.5	33.7	41.9
Глушковский	33.4	36.3	32.2	34.2	25.3	33.8
Горшеченский	39.0	41.4	46.1	52.3	41.9	54.1
Дмитриевский	45.7	56.4	57.4	53.5	52.3	51.0
Железногорский	46.2	56.8	59.9	53.3	49.5	57.7
Золотухинский	35.7	43.5	40.0	49.1	42.0	41.8
Касторенский	39.6	43.4	46.8	45.1	34.3	41.3
Коньшевский	24.0	29.1	30.5	26.7	29.9	30.7
Кореневский	31.0	34.2	33.9	33.9	33.9	34.5
Курский	55.0	76.0	77.2	77.8	64.9	74.8
Курчатовский	19.2	23.9	21.4	24.6	19.9	23.2
Льговский	36.9	41.3	40.5	46.7	39.7	44.9
Мантуровский	33.2	34.9	32.5	33.1	27.9	33.4
Медвенский	30.2	41.7	39.3	39.7	36.3	40.6
Обоянский	35.5	44.6	47.2	43.2	36.1	41.6
Октябрьский	32.7	46.2	47.3	50.8	44.1	50.5
Поныровский	22.0	26.9	22.8	27.9	23.2	27.8
Пристенский	41.3	44.4	41.5	41.2	37.8	41.7
Рыльский	53.5	60.3	56.4	57.4	48.5	55.7
Советский	41.2	43.2	45.4	44.9	39.4	45.4
Солнцевский	33.8	37.2	36.7	33.9	24.6	31.8
Суджанский	35.8	39.3	39.2	40.0	34.3	37.0
Тимский	28.2	28.2	31.2	30.3	30.2	30.7
Фатежский	37.9	47.4	47.1	52.7	39.1	45.8
Хомутовский	25.7	30.8	34.1	30.0	28.1	31.2
Черемисиновский	21.2	27.6	26.1	27.3	22.6	29.3
Щигровский	47.0	47.8	55.7	48.8	43.3	49.3

УРОЖАЙНОСТЬ КАРТОФЕЛЯ
(в хозяйствах всех категорий; центнеров с гектара)

	2002	2003	2004	2005	2006	2007
Область	112	129	133	135	119	148
г. Курск	103	127	134	141	118	145
Беловский	122	132	130	139	121	150
Большесолдатский	108	126	135	132	117	148
Глушковский	123	137	132	140	121	150
Горшеченский	120	125	140	137	118	150
Дмитриевский	108	133	139	127	119	148
Железногорский	108	133	139	127	119	148
Золотухинский	102	122	115	137	118	140
Касторенский	120	127	140	137	118	149
Коньшевский	106	128	138	125	119	147
Кореневский	123	137	132	141	121	146
Курский	102	128	133	139	120	149
Курчатовский	103	131	125	140	121	149
Льговский	102	123	126	139	120	150
Мантуровский	122	129	134	132	117	146
Медвенский	104	128	135	130	117	148
Обоянский	104	131	135	130	117	148
Октябрьский	103	123	125	139	120	150
Поныровский	102	126	115	137	118	141
Пристенский	122	133	133	131	116	146
Рыльский	123	136	132	141	122	151
Советский	120	128	140	137	118	150
Солнцевский	122	137	134	133	117	146
Суджанский	122	136	132	140	121	150
Тимский	120	131	138	137	118	149
Фатежский	102	121	115	137	118	141
Хомутовский	107	131	139	126	119	147
Черемисиновский	120	128	140	137	118	149
Щигровский	120	126	139	137	116	148

ВАЛОВОЙ СБОР ОВОЩЕЙ
(в хозяйствах всех категорий; тысяч тонн)

	2002	2003	2004	2005	2006	2007
Область	158.5	182.6	170.4	147.5	149.0	156.0
г. Курск	5.5	6.2	6.1	5.2	5.3	2.5
Беловский	3.3	3.9	2.5	2.4	2.9	3.4
Большесолдатский	4.0	4.5	4.6	4.1	4.0	4.7
Глушковский	5.0	5.9	5.3	4.2	4.5	3.7
Горшеченский	5.2	6.5	6.3	6.1	6.7	6.7
Дмитриевский	6.4	7.3	7.0	6.0	5.9	6.3
Железногорский	8.7	10.0	10.1	7.5	7.5	8.5
Золотухинский	5.2	6.0	5.6	5.2	4.9	5.0
Касторенский	5.4	6.1	5.9	4.6	3.9	4.4
Коньшевский	3.1	3.6	3.5	2.9	3.1	3.6
Кореневский	4.3	4.9	4.9	3.7	4.0	4.2
Курский	14.7	14.6	11.9	12.5	12.7	15.0
Курчатовский	7.8	8.2	6.9	7.4	7.3	8.0
Льговский	7.2	8.0	7.0	6.2	6.3	6.1
Мантуровский	3.8	4.6	3.9	3.5	3.6	4.5
Медвенский	4.3	5.1	4.5	4.1	4.3	4.2
Обоянский	6.4	7.5	7.5	6.0	6.1	5.9
Октябрьский	6.1	8.0	8.0	7.1	7.1	7.4
Поныровский	2.8	3.3	2.9	2.7	2.6	3.0
Пристенский	4.8	6.1	5.4	4.8	4.8	5.2
Рыльский	8.0	9.2	8.6	6.7	7.7	7.5
Советский	4.3	5.1	4.9	4.2	4.3	4.6
Солнцевский	4.7	5.2	5.1	3.9	3.7	3.8
Суджанский	4.8	5.3	5.3	4.2	3.9	4.6
Тимский	3.3	3.9	3.6	3.1	3.1	3.5
Фатежский	6.1	7.5	7.6	6.2	5.1	5.7
Хомутовский	3.4	3.9	4.1	3.5	3.5	3.6
Черемисиновский	2.8	3.9	3.3	3.0	3.2	3.6
Щигровский	7.1	8.3	8.1	6.5	6.7	6.8

422 ГОРОДА И РАЙОНЫ ОБЛАСТИ**УРОЖАЙНОСТЬ ОВОЩЕЙ**

(в хозяйствах всех категорий; центнеров с одного гектара убранной площади)

	2002	2003	2004	2005	2006	2007
Область	123	142	140	127	129	145
г. Курск	137	152	149	127	129	147
Беловский	124	148	144	125	130	148
Большесолдатский	125	142	140	130	128	147
Глушковский	121	147	143	125	130	147
Горшеченский	115	136	138	126	129	148
Дмитриевский	121	139	137	124	126	142
Железногорский	125	143	144	124	127	142
Золотухинский	124	139	137	132	128	140
Касторенский	132	151	148	126	127	148
Коньшевский	110	129	131	124	126	142
Кореневский	122	146	143	126	130	147
Курский	125	142	142	131	132	147
Курчатовский	134	140	144	131	132	147
Льговский	132	148	137	129	129	146
Мантуровский	112	137	132	122	124	146
Медвенский	116	138	139	129	133	146
Обоянский	117	150	147	129	132	148
Октябрьский	120	136	138	130	131	147
Поныровский	121	136	135	132	126	140
Пристенский	109	128	126	124	124	146
Рыльский	135	152	149	127	133	146
Советский	111	134	135	124	128	143
Солнцевский	127	143	140	122	124	146
Суджанский	129	146	143	124	128	146
Тимский	116	137	135	126	128	147
Фатежский	125	145	142	132	128	139
Хомутовский	112	131	133	123	126	142
Черемисиновский	123	143	140	126	129	148
Щигровский	126	145	141	126	129	145

ПРОИЗВОДСТВО СКОТА И ПТИЦЫ НА УБОЙ
(в хозяйствах всех категорий; в убойном весе; тонн)

	2002	2003	2004	2005	2006	2007
Область	77314	78829	74651	70621	69343	75600
г. Курск	432	438	374	357	353	438
Беловский	2720	2907	2531	2739	2534	3635
Большесолдатский	1602	1426	1349	1266	1264	2032
Глушковский	2898	3025	2515	2201	2378	2377
Горшеченский	2159	2247	2079	1648	1728	1661
Дмитриевский	1299	1176	1041	923	900	875
Железногорский	14996	16517	17326	16328	15610	17011
Золотухинский	1812	1820	1646	1613	1592	1620
Касторенский	1962	2052	1961	1913	1616	1395
Коньшевский	1392	1359	1255	1224	1108	1304
Кореневский	2247	2206	2121	1896	1870	1949
Курский	11191	11406	11228	11409	12267	13568
Курчатовский	1923	1736	1395	1128	1176	1181
Льговский	2534	2596	2050	1618	1542	1347
Мантуровский	2157	2252	2016	1701	1771	2040
Медвенский	1910	1964	1992	1678	1619	1813
Обоянский	2187	2206	2078	1921	1872	1873
Октябрьский	1192	1160	968	899	955	898
Поныровский	992	933	899	788	860	1023
Пристенский	1538	1686	1388	1206	1107	1336
Рыльский	2914	2851	2323	2473	2328	2365
Советский	2123	2242	2266	1999	1867	2030
Солнцевский	1545	1615	1404	1401	1283	1359
Суджанский	2383	2454	2111	2176	2128	2119
Тимский	1442	1393	1220	1308	1213	1363
Фатежский	1837	1690	1499	1399	1343	1465
Хомутовский	1780	1671	1510	1524	1268	1585
Черемисиновский	1309	1376	1282	1423	1268	1384
Щигровский	2838	2425	2824	2462	2523	2554

ПРОИЗВОДСТВО МОЛОКА КОРОВЬЕГО
(в хозяйствах всех категорий; тонн)

	2002	2003	2004	2005	2006	2007
Область	432716	418730	409425	390263	386050	386711
г. Курск	2193	2311	2297	2360	2471	2567
Беловский	22610	21643	22450	23098	23878	25695
Большесолдатский	14219	14010	13533	13157	13350	13378
Глушковский	27539	25763	25908	26563	28155	29063
Горшеченский	22235	20853	19184	18167	18030	16519
Дмитриевский	7580	7419	6149	4788	4093	4177
Железногорский	12434	11189	10169	8453	8220	8097
Золотухинский	15703	15541	15669	15072	13335	12734
Касторенский	17331	17680	18579	16528	14125	14245
Коньшевский	9817	9083	8443	7215	7285	7138
Кореневский	22893	23943	23510	23527	22496	20272
Курский	24553	23431	21369	19751	19388	21439
Курчатовский	8584	7885	7090	6165	5710	7039
Льговский	19101	18124	16609	14392	12921	11363
Мантуровский	17156	16756	16616	16198	16833	17310
Медвенский	14888	14766	14579	14417	14374	14211
Обоянский	15309	13628	13166	12651	12568	12259
Октябрьский	9161	8367	8065	7580	7562	7738
Поныровский	6563	6548	6706	6265	6088	6167
Пристенский	12352	11901	11327	10216	10637	10616
Рыльский	21651	21844	21707	21674	22276	22384
Советский	13901	14881	15878	14914	15503	16072
Солнцевский	13359	13638	13517	12531	11287	11795
Суджанский	17758	16498	16538	15843	15933	14658
Тимский	13128	12934	13355	12846	12657	12887
Фатежский	12548	11339	11196	10858	10249	9603
Хомутовский	11481	10881	9705	10055	11593	11498
Черемисиновский	12548	12477	13181	13226	13709	14797
Щигровский	14121	13397	12930	11753	11324	10990

НАДОЙ МОЛОКА НА КОРОВУ
(в сельскохозяйственных организациях; килограммов)

	2002	2003	2004	2005	2006	2007
Область	1929	1969	2069	2224	2604	2741
г. Курск	5006	5222	5660	6085	6021	5327
Беловский	2440	2367	2447	2593	3091	3447
Большесолдатский	2274	2293	2307	2498	2654	2865
Глушковский	3186	3238	3205	3486	3598	3590
Горшеченский	1773	1667	1571	1737	2553	2495
Дмитриевский	1229	1288	1005	834	935	852
Железногорский	1959	2000	2183	2513	3328	3983
Золотухинский	2030	2075	2156	2178	2266	2227
Касторенский	2010	2041	2201	2082	2113	2242
Коньшевский	1653	1552	1529	1663	2141	2088
Кореневский	2418	2723	2815	2879	3147	2911
Курский	1871	1822	1543	1675	2607	2997
Курчатовский	1889	2388	2250	2035	2348	4240
Льговский	1926	1987	1967	1957	2047	1840
Мантуровский	2176	2192	2324	2406	2605	2660
Медвенский	2391	2633	2862	3149	3625	3846
Обоянский	1468	1256	1347	1635	2213	2248
Октябрьский	1250	1203	1859	1744	2183	2800
Поныровский	1929	1866	2067	2249	2659	2692
Пристенский	1676	1656	1788	1894	1935	2214
Рыльский	1662	2061	2294	2429	2324	2366
Советский	2239	2385	2622	2823	3612	3315
Солнцевский	1675	1735	1884	2023	2035	2233
Суджанский	1850	1820	2160	2400	3010	3081
Тимский	1514	1560	1593	1636	2049	2454
Фатежский	1284	1230	1526	1782	1889	2022
Хомутовский	1204	1250	1177	1436	2347	2237
Черемисиновский	1984	1843	1939	2023	2193	2483
Щигровский	1437	1345	1418	1454	1651	1839

426 ГОРОДА И РАЙОНЫ ОБЛАСТИ

ПРОИЗВОДСТВО ЯИЦ (в хозяйствах всех категорий; тысяч штук)

	2002	2003	2004	2005	2006	2007
Область	362849	332580	342381	323586	307854	262125
г. Курск	1828	1791	1946	1834	1855	2335
Беловский	6908	6780	7186	6830	6845	8001
Большесолдатский	4669	4575	4733	4487	4477	5027
Глушковский	8197	8023	8609	8120	8357	9162
Горшеченский	6293	6176	6479	6071	6015	5311
Дмитриевский	5446	5333	5417	5050	5060	4475
Железногорский	20615	20646	23544	23467	22827	22892
Золотухинский	7484	7326	8635	7331	7358	8829
Касторенский	7069	6895	7602	7482	7387	6270
Коньшевский	4531	4431	4451	4061	3959	4601
Кореневский	5980	5856	6354	6064	6167	6551
Курский	89975	71440	82878	80276	86808	67202
Курчатовский	11951	6376	4426	4168	4248	4012
Льговский	7784	7621	7923	7530	7467	5212
Мантуровский	5720	5612	5923	5518	5460	6134
Медвенский	41523	37953	32793	21183	5409	6290
Обоянский	58131	58296	52188	56575	51093	11800
Октябрьский	6210	6204	6897	6601	6629	4376
Поныровский	3410	3326	3457	3248	3170	4145
Пристенский	5431	5316	5458	5084	4786	5276
Рыльский	8983	8790	9393	8816	8779	9266
Советский	6384	6256	6425	6064	6019	8677
Солнцевский	5126	5022	5450	5044	4983	6051
Суджанский	8130	7969	8626	8247	8676	8913
Тимский	3823	3744	3811	3486	3377	5847
Фатежский	6143	6005	6310	5918	5873	7895
Хомутовский	5408	5308	5404	5058	4773	6025
Черемисиновский	3141	3077	3415	3172	3148	4943
Щигровский	6556	6433	6648	6801	6849	6607

ПРОИЗВОДСТВО ЯИЦ
(в сельскохозяйственных организациях; тысяч штук)

	2002	2003	2004	2005	2006	2007
Область	181953	155229	153630	145538	129801	78764
Глушковский	23	4	-	-	-	-
Железногорский	14447	14604	17047	17342	16652	16865
Курский	73448	55249	65280	63614	69953	56358
Курчатовский	7721	2231	-	-	-	-
Медвенский	35844	32351	27058	15723	-	-
Обоянский	50113	50446	43773	48593	42973	5499
Рыльский	357	344	472	266	223	42

СРЕДНЯЯ ГОДОВАЯ ЯЙЦЕНОСКОСТЬ КУР-НЕСУШЕК
(в сельскохозяйственных организациях; штук)

	2002	2003	2004	2005	2006	2007
Область	271	268	274	266	272	266
Глушковский	85	35	-	-	-	-
Железногорский	231	236	255	247	238	256
Курский	277	272	280	294	285	276
Курчатовский	192	197	-	-	-	-
Медвенский	296	260	263	180	-	-
Обоянский	280	286	283	283	267	209
Рыльский	138	171	218	134	143	168

ПРОИЗВОДСТВО ШЕРСТИ

(в хозяйствах всех категорий; в физическом весе; центнеров)

	2002	2003	2004	2005	2006	2007
Область	725	795	786	849	864	1150
г. Курск	-	-	-	1	1	1
Беловский	22	20	21	24	25	26
Большесолдатский	13	14	15	22	26	36
Глушковский	16	21	16	19	21	22
Горшеченский	40	55	46	55	53	73
Дмитриевский	23	19	19	20	19	41
Железногорский	16	18	16	20	20	24
Золотухинский	22	25	21	29	27	45
Касторенский	30	32	29	26	26	25
Коньшевский	30	37	38	43	36	60
Кореневский	23	24	31	33	35	26
Курский	32	43	33	37	36	65
Курчатовский	10	11	10	12	14	23
Льговский	11	8	5	10	10	13
Мантуровский	68	59	63	76	64	73
Медвенский	38	41	40	46	48	79
Обоянский	11	12	14	17	16	19
Октябрьский	5	10	10	10	7	12
Поныровский	13	12	11	15	23	29
Пристенский	21	25	25	34	36	48
Рыльский	43	52	62	56	55	59
Советский	55	57	66	63	61	85
Солнцевский	41	39	40	42	45	56
Суджанский	7	9	9	10	12	14
Тимский	55	57	50	32	40	58
Фатежский	15	16	18	19	21	21
Хомутовский	16	16	16	20	23	35
Черемисиновский	22	36	34	33	31	36
Щигровский	27	27	28	25	33	46

**УДЕЛЬНЫЙ ВЕС ПРОИЗВОДСТВА ОСНОВНЫХ ВИДОВ ПРОДУКЦИИ
КРЕСТЬЯНСКИМИ (ФЕРМЕРСКИМИ) ХОЗЯЙСТВАМИ ¹⁾
В ХОЗЯЙСТВАХ ВСЕХ КАТЕГОРИЙ В 2007 г.
(в процентах)**

	Зерно (в весе после доработки)	Сахарная свекла (фабричная)	Скот и птица на убой (в убойном весе)	Молоко
Область	16.4	4.5	0.7	2.8
Беловский	12.8	3.7	0.6	0.4
Большесолдатский	14.7	0.8	-	0.0
Глушковский	2.5	1.9	0.3	0.1
Горшеченский	13.5	18.9	0.5	0.4
Дмитриевский	7.2	0.3	2.3	11.5
Железногорский	1.2	-	-	0.1
Золотухинский	15.3	5.7	0.2	1.1
Касторенский	24.0	2.1	1.1	2.1
Коньшевский	16.5	-	0.8	2.0
Кореневский	4.4	1.4	0.1	-
Курский	19.0	2.6	0.8	2.4
Курчатовский	10.9	-	0.3	0.2
Льговский	10.6	0.3	0.1	0.1
Мантуровский	31.6	7.0	0.5	2.3
Медвенский	26.1	17.1	2.8	5.5
Обоянский	11.0	0.2	1.4	1.2
Октябрьский	33.7	-	-	-
Поныровский	19.0	10.9	0.9	0.8
Пристенский	30.7	29.2	1.8	1.5
Рыльский	14.3	0.6	5.1	11.5
Советский	8.7	0.4	0.1	0.0
Солнцевский	8.7	29.7	0.3	1.1
Суджанский	15.6	9.0	0.4	0.4
Тимский	48.2	-	2.3	9.0
Фатежский	5.7	-	0.5	0.1
Хомутовский	50.7	99.5	3.0	31.8
Черемисиновский	2.8	0.6	0.1	0.1
Щигровский	22.2	5.6	0.3	0.5

¹⁾ Включая индивидуальных предпринимателей.

**УДЕЛЬНЫЙ ВЕС ПРОИЗВОДСТВА ОСНОВНЫХ ВИДОВ ПРОДУКЦИИ
ХОЗЯЙСТВАМИ НАСЕЛЕНИЯ В ХОЗЯЙСТВАХ ВСЕХ КАТЕГОРИЙ**

в 2007 г.
(в процентах)

	Картофель	Овощи	Скот и птица на убой (в убойном весе)	Молоко ¹⁾	Яйца
Область	99.3	97.2	49.2	53.3	69.6
г. Курск	100.0	96.5	76.3	44.8	100.0
Беловский	98.7	99.8	55.3	33.1	99.6
Большесолдатский	99.9	99.9	53.3	57.2	99.94
Глушковский	99.7	98.7	71.5	30.7	99.96
Горшеченский	99.5	100.0	79.2	66.7	99.8
Дмитриевский	99.9	100	91.7	66.5	100.0
Железногорский	99.9	99.9	4.5	26.2	26.3
Золотухинский	99.96	99.6	87.2	59.1	99.9
Касторенский	99.9	99.9	90.6	54.7	99.9
Коньшевский	99.6	99.8	86.3	61.7	100.0
Кореневский	94.0	99.9	61.4	23.1	100.0
Курский	98.8	99.4	15.9	73.4	16.1
Курчатовский	97.5	60.5	70.4	50.4	99.8
Льговский	99.2	98.5	66.9	36.4	99.8
Мантуровский	99.4	98.8	71.9	62.5	99.8
Медвенский	99.7	99.6	74.0	30.1	96.8
Обоянский	99.8	94.9	64.5	59.8	53.2
Октябрьский	99.7	99.6	95.5	74.9	94.3
Поныровский	98.9	99.5	82.6	82.7	98.6
Пристенский	99.6	100	90.9	76.0	99.9
Рыльский	97.7	97.2	82.1	50.8	98.8
Советский	99.4	99.3	95.8	86.8	99.9
Солнцевский	99.98	100.0	83.9	63.7	99.8
Суджанский	99.9	99.9	73.9	41.2	99.7
Тимский	99.8	99.8	93.9	71.9	99.9
Фатежский	99.8	99.6	91.3	60.8	99.9
Хомутовский	99.7	100.0	84.9	39.3	99.5
Черемисиновский	98.8	99.5	83.9	49.7	99.9
Щигровский	99.8	99.1	63.2	81.8	98.4

¹⁾ Коровье.

СТРОИТЕЛЬСТВО

ЧИСЛО ДЕЙСТВУЮЩИХ СТРОИТЕЛЬНЫХ ОРГАНИЗАЦИЙ
ПО ФОРМАМ СОБСТВЕННОСТИ в 2007 г.

	Всего органи- заций	В том числе по формам собственности				
		государ- ственная	муници- пальная	частная	смешанная русская	прочие
Область	405	18	4	362	12	9
г. Курск	227	4	1	213	2	7
г. Железногорск	57	-	2	54	1	-
г. Курчатова	28	-	-	23	4	1
г. Льгов	3	1	-	2	-	-
г. Щигры	8	-	-	8	-	-
Глушковский	2	1	-	1	-	-
Горшеченский	1	-	-	1	-	-
Дмитриевский	3	-	-	3	-	-
Железногорский	2	-	-	2	-	-
Золотухинский	2	1	-	1	-	-
Касторенский	3	1	-	1	1	-
Коньшевский	2	-	-	1	1	-
Кореневский	6	1	-	5	-	-
Курский	3	-	-	3	-	-
Курчатовский	4	-	-	4	-	-
Мантуровский	4	-	1	3	-	-
Медвенский	3	1	-	2	-	-
Обоянский	4	-	-	4	-	-
Октябрьский	8	-	-	7	-	1
Поныровский	1	-	-	1	-	-
Пристенский	3	1	-	2	-	-
Рыльский	10	1	-	9	-	-
Советский	1	1	-	-	-	-
Суджанский	10	2	-	8	-	-
Тимский	1	1	-	-	-	-
Фатежский	7	1	-	3	3	-
Хомутовский	2	1	-	1	-	-

**ОБЪЕМ РАБОТ, ВЫПОЛНЕННЫХ ПО ВИДУ ЭКОНОМИЧЕСКОЙ
ДЕЯТЕЛЬНОСТИ "СТРОИТЕЛЬСТВО"**

(в фактически действовавших ценах; миллионов рублей)

	2002	2003	2004	2005	2006	2007
Область	3298.8	4372.5	6041.2	7125.6	10257.2	14665.9
г. Курск	1509.7	1939.7	2814.6	3628.4	5892.2	9206.0
г. Железногорск	331.0	513.7	996.0	973.4	1340.0	1351.8
г. Курчатов	896.7	1212.8	1556.6	1325.9	1442.1	1771.7
г. Льгов	-	-	2.9	5.0	9.0	19.3
г. Щигры	68.3	71.9	99.3	147.5	207.1	248.3
Беловский	1.6	0.4	0.0	0.4	0.1	-
Глушковский	16.4	38.1	36.4	46.7	47.2	62.2
Горшеченский	18.4	19.9	10.0	6.8	11.9	5.1
Дмитриевский	4.6	22.0	11.7	22.4	13.0	11.9
Железногорский	18.0	-	0.2	2.0	5.5	28.6
Золотухинский	6.2	13.7	5.1	30.8	16.9	45.6
Касторенский	2.3	17.0	4.1	28.7	24.3	80.5
Коньшевский	1.0	7.9	9.0	13.8	68.5	11.2
Кореневский	8.1	18.0	23.3	25.1	45.0	41.0
Курский	18.0	21.0	47.2	24.5	66.5	107.0
Курчатовский	20.7	21.7	21.3	34.9	40.1	48.7
Льговский	3.1	2.2	1.2	0.2	-	-
Мантуровский	4.4	11.5	1.0	28.8	32.8	31.7
Медвенский	9.6	17.3	27.1	46.2	55.1	68.6
Обоянский	7.0	11.6	20.7	33.1	55.8	86.0
Октябрьский	14.1	17.0	21.1	35.7	62.5	73.3
Поныровский	10.2	11.1	2.2	3.5	1.6	6.2
Пристенский	5.3	6.6	1.2	2.6	13.8	74.5
Рыльский	72.3	85.5	67.5	118.3	104.8	226.6
Советский	3.6	9.2	0.7	10.6	8.7	33.5
Солнцевский	-	-	0.2	0.3	36.1	39.4
Суджанский	160.1	203.2	218.8	435.0	551.7	789.5
Тимский	13.7	20.0	22.4	32.7	34.4	51.0
Фатежский	21.8	25.2	3.8	44.9	44.6	123.5
Хомутовский	3.1	4.3	4.0	17.4	25.9	23.2
Щигровский	5.0	12.5	11.6	-	-	-
Организации других субъектов РФ, осуществляющие строительство на территории области ¹⁾	44.5	17.5	-	-	-	-

¹⁾ 2004 - 2007 гг. данные распределены по районам.

**ОБЪЕМ РАБОТ, ВЫПОЛНЕННЫХ ПО ВИДУ ЭКОНОМИЧЕСКОЙ
ДЕЯТЕЛЬНОСТИ “СТРОИТЕЛЬСТВО” ОРГАНИЗАЦИЯМИ
РАЗЛИЧНЫХ ФОРМ СОБСТВЕННОСТИ в 2007 г.**
(в фактически действовавших ценах; тысяч рублей)

	Всего	В том числе по формам собственности				
		государст- венная	муници- пальная	частная	смешанная русская	прочие
Область	14665891	1258995	233890	11934597	1074530	163879
г. Курск	9206028	263660	175141	8393893	220973	152361
г. Железногорск	1351840	-	24004	1325065	2771	-
г. Курчатов	1771678	-	-	979864	780296	11518
г. Льгов	19262	-	2023	17239	-	-
г. Щигры	248331	-	196	248135	-	-
Глушковский	62229	43533	1940	16756	-	-
Горшеченский	5100	-	-	5100	-	-
Дмитриевский	11862	-	-	11862	-	-
Железногорский	28588	-	-	28588	-	-
Золотухинский	45574	38399	446	6729	-	-
Касторенский	80467	13212	-	14285	52970	-
Коньшевский	11195	-	3816	5021	2358	-
Кореневский	40975	12225	2068	26682	-	-
Курский	107036	-	34	107002	-	-
Курчатовский	48666	-	11051	37615	-	-
Мантуровский	31716	-	119	31597	-	-
Медвенский	68609	55527	1485	11597	-	-
Обоянский	85965	-	-	85965	-	-
Октябрьский	73317	-	-	73317	-	-
Поныровский	6166	-	659	5409	98	-
Пристенский	74452	-	-	74452	-	-
Рыльский	226603	41838	2306	182459	-	-
Советский	33472	27719	-	5753	-	-
Солнцевский	39449	33617	102	5730	-	-
Суджанский	789518	608070	182	181266	-	-
Тимский	51072	44477	479	6116	-	-
Фатежский	123473	64021	-	44388	15064	-
Хомутовский	23248	12697	7839	2712	-	-

**ИНДЕКСЫ ФИЗИЧЕСКОГО ОБЪЕМА РАБОТ, ВЫПОЛНЕННЫХ
ПО ВИДУ ЭКОНОМИЧЕСКОЙ ДЕЯТЕЛЬНОСТИ
"СТРОИТЕЛЬСТВО"**

(в сопоставимых ценах; в процентах к предыдущему году)

	2002	2003	2004	2005	2006	2007
Область	95.2	115.1	118.6	97.3	120.9	108.6
г. Курск	77.5	111.5	124.6	106.4	136.3	118.6
г. Железногорск	165.5	134.7	166.4	80.6	115.6	76.6
г. Курчатов	92.3	117.4	110.2	70.3	91.3	93.3
г. Льгов	-	-	-	140.6	152.0	163.2
г. Щигры	2.8р.	91.4	118.5	122.6	117.9	91.1
Беловский	30.1	21.7	0.0	59.1р.	26.0	-
Глушковский	104.9	2.0р.	82.0	105.9	84.9	100.0
Горшеченский	189.9	93.9	43.1	56.1	147.0	32.5
Дмитриевский	66.9	4.2р.	45.6	157.5	48.6	69.5
Железногорский	96.5	-	-	11.2р.	2.3р.	3.9р.
Золотухинский	19.8р.	191.8	32.0	4.9р.	46.0	2.1р.
Касторенский	55.2	6.4р.	20.7	5.8р.	71.0	2.5р.
Коньшевский	60.0	6.9р.	97.8	127.1	4.2р.	12.4
Кореневский	102.3	192.9	111.1	89.0	150.5	69.1
Курский	110.7	101.3	192.9	42.9	2.3р.	122.3
Курчатовский	99.8	91.0	84.3	135.5	96.3	92.2
Льговский	9.9р.	61.6	46.8	12.6	-	-
Мантуровский	168.9	2.3р.	7.5	22.8р.	95.5	73.5
Медвенский	2.2р.	156.4	134.5	140.7	100.3	94.5
Обоянский	75.5	143.8	153.2	132.0	141.8	116.9
Октябрьский	119.7	104.7	106.5	139.4	147.2	89.1
Поныровский	160.5	94.5	17.0	131.1	38.3	2.9р.
Пристенский	127.2	108.1	15.6	175.0	4.5р.	4.1р.
Рыльский	2.2р.	102.7	67.8	144.6	74.4	164.2
Советский	4.3р.	2.2р.	6.5	12.5р.	69.6	2.9р.
Солнцевский	-	-	-	105.9	106.2р.	83.1
Суджанский	172.8	110.2	92.4	164.0	106.5	108.7
Тимский	118.4	126.7	96.1	120.3	88.2	112.8
Фатежский	104.6	100.3	12.9	9.7р.	83.5	2.1р.
Хомутовский	9.9р.	120.4	79.8	3.6р.	125.2	68.1
Щигровский	6.0р.	2.2р.	79.7	-	-	-

**ВВОД В ДЕЙСТВИЕ ЖИЛЫХ ДОМОВ,
ВКЛЮЧАЯ ИНДИВИДУАЛЬНОЕ СТРОИТЕЛЬСТВО**
(квадратных метров общей площади)

	2002	2003	2004	2005	2006	2007
Область	191636	275901	285579	297529	326653	375832
г. Курск	138124	178214	182501	192997	226424	246198
г. Железногорск	9997	49007	48344	52772	71112	94413
г. Курчатов	-	8605	-	-	-	-
г. Льгов	1941	882	1401	1101	984	554
г. Щигры	457	448	470	635	339	455
Беловский	605	225	1071	858	993	685
Большесолдатский	136	108	275	496	-	357
Глушковский	867	1634	2448	-	577	966
Горшеченский	3726	3649	4066	1201	1277	1300
Дмитриевский	54	185	317	-	-	107
Железногорский	1573	1835	9001	2215	1591	2637
Золотухинский	546	575	1489	512	1127	1505
Касторенский	1178	303	-	-	-	505
Коньшевский	1241	361	881	180	353	115
Кореневский	469	1140	1526	297	599	682
Курский	7662	3037	5516	4081	4268	6610
Курчатовский	347	775	144	8404	1433	2321
Льговский	446	781	874	1442	213	153
Мантуровский	612	240	1166	522	277	1842
Медвенский	1499	739	1666	450	722	1615
Обоянский	3561	5199	4210	3851	1840	1734
Октябрьский	1328	1625	1741	2861	1134	3143
Поныровский	944	687	899	1870	1860	560
Пристенский	2556	1958	2980	3381	1617	1000
Рыльский	4237	2541	2602	5316	2283	2597
Советский	1161	1157	1406	1365	664	226
Солнцевский	400	687	2023	873	535	702
Суджанский	1861	2296	2259	3280	1146	766
Тимский	159	930	973	425	175	-
Фатежский	1135	3466	877	4507	985	675
Хомутовский	925	488	994	330	622	131
Черемисиновский	1889	2124	1459	1307	1503	1135
Щигровский	-	-	-	-	-	143

ВВОД В ДЕЙСТВИЕ ИНДИВИДУАЛЬНЫХ ЖИЛЫХ ДОМОВ
 (квадратных метров общей площади)

	2002	2003	2004	2005	2006	2007
Область	69789	75381	102450	96407	73466	82230
г. Курск	32307	38264	60504	58197	41594	46436
г. Железногорск	1792	1587	1851	1816	3918	3569
г. Льгов	273	882	687	937	984	328
г. Щигры	457	448	470	635	339	455
Беловский	605	225	990	858	826	685
Большесолдатский	136	108	275	496	-	357
Глушковский	867	1634	1304	-	577	966
Горшеченский	3366	3353	3643	1201	1074	1300
Дмитриевский	54	185	317	-	-	107
Железногорский	1573	1835	1606	2215	1058	2637
Золотухинский	546	575	1197	512	1127	1505
Касторенский	1047	165	-	-	-	505
Коньшевский	972	361	750	180	353	115
Кореневский	379	876	255	297	599	682
Курский	7662	3037	5516	4081	4268	6610
Курчатовский	347	432	144	2147	1433	2321
Льговский	446	781	874	1442	213	153
Мантуровский	419	240	1006	522	277	710
Медвенский	778	739	1571	341	722	1615
Обоянский	3561	5199	4110	2028	1840	1124
Октябрьский	1328	1625	1741	2861	1134	3143
Поныровский	944	687	899	1870	1600	401
Пристенский	1907	1958	2283	3381	1617	1000
Рыльский	1089	1403	2602	2533	2283	1728
Советский	1161	1157	1406	1365	664	226
Солнцевский	400	687	1076	873	535	702
Суджанский	1678	2296	2041	3280	1146	766
Тимский	159	930	973	425	175	-
Фатежский	1135	1100	820	277	985	675
Хомутовский	512	488	80	330	622	131
Черемисиновский	1889	2124	1459	1307	1503	1135
Щигровский	-	-	-	-	-	143

ВВОД В ДЕЙСТВИЕ ОБЩЕОБРАЗОВАТЕЛЬНЫХ УЧРЕЖДЕНИЙ
 (ученических мест)

	2002	2003	2004	2005	2006	2007
Область	157	266	781	580	869	506
г. Курск	-	-	450	-	-	-
г. Железногорск	-	-	-	-	-	-
Беловский	-	-	-	-	-	264
Большесолдатский	-	-	144	-	-	-
Горшеченский	-	-	-	200	-	-
Дмитриевский	-	60	-	-	-	-
Железногорский	-	-	-	132	-	60
Касторенский	57	-	-	-	-	-
Коньшевский	-	-	-	-	605	-
Курский	-	-	-	-	264	-
Курчатовский	-	-	187	248	-	-
Октябрьский	-	206	-	-	-	-
Черемисиновский	-	-	-	-	-	182
Щигровский	100	-	-	-	-	-

**ВВОД В ДЕЙСТВИЕ БОЛЬНИЧНЫХ И АМБУЛАТОРНО-
ПОЛИКЛИНИЧЕСКИХ УЧРЕЖДЕНИЙ**

(коек/посещений в смену)

	2002	2003	2004	2005	2006	2007
Область	35/250	28/200	62/-	157/580	-	30/-
г. Курск	-/250	-/200	-	157/80	-	30/-
г. Железногорск	-	-	-	-/500	-	-
Медвенский	35/-	28/-	62/-	-	-	-

ВВОД В ДЕЙСТВИЕ ГАЗОВЫХ СЕТЕЙ
 (километров)

	2002	2003	2004	2005	2006	2007
Область	473.4	514.1	554.0	658.2	692.4	1108.5
г. Курск	14.4	15.5	23.9	11.7	7.4	6.0
г. Железногорск	5.0	0.9	1.0	0.8	0.1	-
г. Льгов	2.8	0.9	12.4	13.0	17.2	22.7
г. Щигры	0.5	8.7	-	-	0.1	0.2
Беловский	28.1	60.4	19.0	27.6	14.8	51.6
Большесолдатский	15.3	10.2	14.3	11.9	10.9	31.0
Глушковский	5.4	4.7	2.6	13.2	17.2	45.6
Горшеченский	15.1	20.8	48.5	53.4	69.3	78.6
Железногорский	13.0	11.6	6.7	23.7	12.3	9.6
Золотухинский	-	37.1	17.2	34.6	98.2	123.1
Касторенский	-	-	-	6.6	9.0	27.4
Кореневский	25.6	19.2	23.2	12.2	8.8	25.9
Курский	7.7	12.7	42.8	13.8	84.7	94.0
Курчатовский	-	-	-	12.0	-	5.3
Льговский	-	3.5	-	10.8	31.9	73.3
Мантуровский	51.3	24.7	32.1	65.2	45.8	73.7
Медвенский	20.2	28.7	28.2	22.2	10.2	2.8
Обоянский	28.9	8.5	10.1	9.6	11.7	7.4
Октябрьский	6.7	0.9	17.5	13.6	13.8	34.2
Поныровский	18.2	1.1	16.9	6.5	8.0	99.1
Пристенский	21.6	19.2	44.6	51.0	27.4	47.5
Рыльский	17.5	28.2	22.8	18.6	37.2	51.0
Советский	31.9	53.3	29.0	12.7	36.7	11.5
Солнцевский	58.6	7.9	1.7	56.1	11.6	34.7
Суджанский	19.2	24.8	30.8	38.1	42.1	15.0
Тимский	5.8	1.9	4.6	17.6	12.6	49.9
Фатежский	5.8	51.3	37.5	44.4	8.0	-
Хомутовский	8.4	5.3	21.8	12.6	18.8	21.9
Черемисиновский	20.6	16.1	14.1	26.1	14.0	13.1
Щигровский	25.8	36.0	30.7	18.6	12.6	52.4

**ВВОД В ДЕЙСТВИЕ АВТОМОБИЛЬНЫХ ДОРОГ
С ТВЕРДЫМ ПОКРЫТИЕМ**
(километров)

	2002	2003	2004	2005	2006	2007
Область	17.0	19.3	13.5	11.0	23.0	6.3
г. Курск	-	2.1	3.5	-	-	-
Беловский	4.9	-	-	-	-	-
Горшеченский	-	-	6.3	-	-	-
Железногорский	-	-	-	1.0	0.2	-
Коньшевский	-	-	0.6	-	-	-
Курский	-	1.2	2.6	-	-	2.5
Курчатовский	2.7	2.3	-	-	-	3.8
Мантуровский	-	-	-	-	4.1	-
Медвенский	-	-	-	2.8	-	-
Октябрьский	-	1.7	-	3.7	5.1	-
Пристенский	2.0	1.8	0.5	-	-	-
Рыльский	2.3	7.0	-	-	3.0	-
Советский	-	3.2	-	-	-	-
Суджанский	-	-	-	0.5	10.6	-
Тимский	1.3	-	-	-	-	-
Фатежский	0.9	-	-	-	-	-
Черемисиновский	-	-	-	3.0	-	-
Щигровский	2.9	-	-	-	-	-

ТРАНСПОРТ

**ПЕРЕВОЗКИ ПАССАЖИРОВ АВТОБУСАМИ
ОБЩЕГО ПОЛЬЗОВАНИЯ ¹⁾**
(тысяч человек)

	2002	2003	2004	2005	2006	2007
Область	218077.2	202174.2	203446.3	86425.4	81677.0	69511.9
г. Курск	175599.9	158777.1	166161.2	61326.9	55508.4	43069.2
Беловский	175.8	184.1	212.8	218.1	247.9	266.8
Глушковский	222.1	270.5	241.3	219.1	289.6	258.0
Горшеченский	89.6	149.1	177.4	151.3	133.1	133.6
Дмитриевский	202.0	214.0	235.0	214.6	238.5	248.0
Железнодорожный	25912.5	24845.8	17585.8	8717.2	8417.9	7775.0
Золотухинский	651.8	718.8	740.8	648.3	1057.8	1037.6
Касторенский	493.2	511.0	564.1	281.9	293.1	289.8
Коньшевский	142.9	164.6	273.0	258.1	288.8	306.0
Кореневский	271.5	311.2	372.2	311.3	364.2	364.7
Курчатовский	8610.5	8992.5	9093.2	8485.2	8843.2	9389.4
Льговский	1229.2	1524.8	1605.9	1096.1	1161.4	1227.8
Мантуровский	85.9	112.1	166.0	85.9	90.8	99.2
Медвенский	175.4	365.1	483.6	505.2	526.0	548.7
Обоянский	348.7	380.1	419.6	316.4	382.7	375.6
Пристенский	385.5	528.3	612.9	316.6	393.8	442.7
Рыльский	767.5	923.6	980.9	869.0	900.5	921.2
Советский	45.7	75.7	99.4	92.8	126.1	134.5
Солнцевский	88.8	157.7	204.0	204.0	197.4	139.0
Суджанский	643.0	712.1	813.8	354.2	405.4	451.1
Тимский	98.2	130.0	129.3	112.0	119.3	125.7
Фатежский	643.7	778.9	893.7	880.9	1016.5	1077.9
Хомутовский	79.1	93.5	119.6	71.9	73.7	74.1
Черемисиновский	10.8	13.9	13.1	13.6	21.8	19.9
Щигровский	1103.9	1239.7	1247.7	674.8	579.1	736.4

¹⁾ До 2005 г. данные приведены с учетом пассажиров, пользующихся правом бесплатного проезда.

УСЛУГИ НАСЕЛЕНИЮ

ОБЪЕМ ПЛАТНЫХ УСЛУГ НАСЕЛЕНИЮ

(в текущих ценах; тысяч рублей)

	2002	2003	2004	2005	2006	2007
Область	4225322	5968166	7749902	10818962	15210809	18643929
г. Курск	3311550	4815936	6278048	8940270	12763817	15753192
Беловский	9135	9910	12072	17100	25820	32340
Большесолдатский	3129	3422	4270	6069	7986	9345
Глушковский	12576	20539	22621	31476	36388	43132
Горшеченский	9159	11805	12187	12718	13998	17889
Дмитриевский	13122	14340	18123	25533	33718	37404
Железногорский	300229	404336	553548	805171	1043786	1208759
Золотухинский	9334	10226	16637	21541	28290	34136
Касторенский	12129	13143	17736	23803	33613	39854
Коньшевский	6705	8557	9607	13690	16026	19647
Кореневский	12934	16118	20529	24632	30495	36868
Курский	60154	68940	81294	54133	74021	100918
Курчатовский	196530	259891	298339	361994	462675	533586
Льговский	33280	40761	52837	56771	69516	93471
Мантуровский	6930	8076	9211	13080	15716	20644
Медвенский	9456	13444	16553	20955	29165	34743
Обоянский	23236	27667	35253	45488	61053	76110
Октябрьский	7715	7636	8441	10554	16254	18936
Поныровский	5001	6224	7718	9382	11999	13920
Пристенский	6497	8460	11345	13250	19827	22746
Рыльский	72744	83091	111027	119220	162501	181421
Советский	9063	10545	13623	17183	19785	23149
Солнцевский	5281	6725	8349	10179	14679	18307
Суджанский	29179	25308	38502	46591	59737	76596
Тимский	7168	8208	10967	14136	19850	23206
Фатежский	14766	18448	21261	29073	48457	57754
Хомутовский	8063	10567	13224	17019	20617	25389
Черемисиновский	4464	4611	6090	7669	10646	12251
Щигровский	25793	31232	40490	50282	60374	78216

442 ГОРОДА И РАЙОНЫ ОБЛАСТИ

ОБЪЕМ ПЛАТНЫХ УСЛУГ НА ДУШУ НАСЕЛЕНИЯ (в текущих ценах; рублей)

	2002	2003	2004	2005	2006	2007
Область	3408	4881	6422	9080	12920	15981
г. Курск	8000	11741	15409	22020	31461	38703
Беловский	409	453	565	822	1278	1653
Большесолдатский	211	236	300	433	582	696
Глушковский	444	744	839	1196	1421	1735
Горшеченский	398	532	568	611	689	903
Дмитриевский	579	657	861	1257	1720	1963
Железногорский	2637	3558	4864	7069	9172	10607
Золотухинский	345	387	642	851	1131	1412
Касторенский	497	555	776	1077	1570	1915
Коньшевский	439	576	667	992	1204	1542
Кореневский	600	760	986	1207	1532	1899
Курский	1065	1237	1490	1015	1418	1972
Курчатовский	3008	3989	4578	5560	7140	8270
Льговский	770	961	1276	1405	1764	2420
Мантуровский	411	492	578	849	1047	1426
Медвенский	490	702	869	1108	1551	1850
Обоянский	645	786	1026	1353	1867	2367
Октябрьский	322	320	355	445	685	797
Поныровский	367	466	592	738	967	1144
Пристенский	304	405	558	669	1027	1202
Рыльский	1774	2055	2789	3049	4231	4783
Советский	381	451	592	760	891	1062
Солнцевский	284	368	466	581	858	1085
Суджанский	921	813	1260	1553	2025	2613
Тимский	487	571	783	1039	1503	1797
Фатежский	631	803	939	1303	2212	2679
Хомутовский	486	657	847	1127	1412	1790
Черемисиновский	358	376	506	649	933	1098
Щигровский	741	913	1204	1528	1875	2473

ОБЪЕМ БЫТОВЫХ УСЛУГ НАСЕЛЕНИЮ

(в текущих ценах; тысяч рублей)

	2002	2003	2004	2005	2006	2007
Область	440258	694137	986798	1461534	2418908	3671708
г. Курск	329747	565001	805229	1237840	2125833	3246819
Беловский	1340	1580	2129	2366	3085	4300
Большесолдатский	527	694	812	945	1127	1578
Глушковский	2044	2229	2860	3424	3906	6005
Горшеченский	1214	1554	1919	1717	1797	2712
Дмитриевский	1149	1392	2703	4256	5227	8449
Железногорский	29616	43011	54683	76844	102921	140899
Золотухинский	1108	1961	1975	2043	2911	4015
Касторенский	1872	2272	3237	3882	4176	5947
Коньшевский	1611	1655	2486	4314	5304	7425
Кореневский	1525	1979	2506	3022	4196	6812
Курский	2222	3199	11583	8906	12157	16671
Курчатовский	12078	16964	22500	28139	40301	62579
Льговский	5682	6139	8900	10900	14987	27047
Мантуровский	1248	1536	2196	2602	3039	4414
Медвенский	1809	2368	3324	3760	4373	6075
Обоянский	6335	6266	8712	9895	12021	16961
Октябрьский	1376	969	1340	2137	3878	4842
Поныровский	994	1316	2085	2386	2667	3657
Пристенский	1301	1779	2536	2577	3013	4040
Рыльский	6756	7022	10725	12930	15936	22703
Советский	2175	2575	4301	4385	4121	5643
Солнцевский	1356	1317	1838	2189	2768	3589
Суджанский	13542	5981	8049	7765	12308	18788
Тимский	1662	2139	2562	2664	3011	4332
Фатежский	2708	2950	4369	5381	8840	12104
Хомутовский	1377	1691	2053	2288	2941	4109
Черемисиновский	993	931	1305	1440	1883	2743
Щигровский	4891	5667	7881	10537	10181	16450

444 ГОРОДА И РАЙОНЫ ОБЛАСТИ

ОБЪЕМ БЫТОВЫХ УСЛУГ НА ДУШУ НАСЕЛЕНИЯ (в текущих ценах; рублей)

	2002	2003	2004	2005	2006	2007
Область	355	568	818	1227	2055	3147
г. Курск	796	1377	1976	3048	5239	7976
Беловский	60	72	99	113	152	219
Большесолдатский	35	48	57	67	82	117
Глушковский	72	80	106	130	152	241
Горшеченский	52	70	89	82	88	137
Дмитриевский	50	63	128	209	266	443
Железногорский	260	378	480	674	904	1236
Золотухинский	41	74	76	80	116	166
Касторенский	76	96	141	175	195	285
Коньшевский	105	111	172	312	398	583
Кореневский	70	93	120	148	210	351
Курский	39	57	212	167	232	325
Курчатовский	184	260	345	432	621	970
Льговский	131	144	215	269	380	700
Мантуровский	74	93	138	168	202	304
Медвенский	93	123	174	199	232	323
Обоянский	175	178	253	294	367	527
Октябрьский	57	40	56	90	163	204
Поныровский	73	98	160	187	215	300
Пристенский	61	85	124	130	156	213
Рыльский	164	173	269	330	415	598
Советский	91	110	186	194	185	258
Солнцевский	72	72	102	125	161	212
Суджанский	427	192	263	258	417	641
Тимский	113	149	183	195	228	335
Фатежский	115	128	193	241	403	561
Хомутовский	83	105	131	151	201	289
Черемисиновский	79	76	108	122	165	245
Щигровский	140	165	234	320	316	520

ФИНАНСЫ

УДЕЛЬНЫЙ ВЕС ПРИБЫЛЬНЫХ И УБЫТОЧНЫХ ОРГАНИЗАЦИЙ,
СУММЫ ПРИБЫЛИ И УБЫТКА ¹⁾

в 2007 г.

	Удельный вес прибыльных организаций, процентов	Сумма прибыли, млн. руб.	Удельный вес убыточных организаций, процентов	Сумма убытка, млн. руб.
Область	74.6	21232.2	25.4	1577.6
г. Курск	73.7	4311.8	26.3	682.9
г. Железногорск	76.0	14434.3	24.0	90.4
г. Курчатов	69.2	404.5	30.8	4.8
г. Льгов	53.8	11.3	46.2	3.3
г. Щигры	66.7	101.7	33.3	19.6
Беловский	90.9	252.0	9.1	37.3
Большесолдатский	84.6	23.8	15.4	15.7
Глушковский	95.0	126.0	5.0	0.1
Горшеченский	80.0	58.4	20.0	9.7
Дмитриевский	50.0	20.4	50.0	6.9
Железногорский	40.0	30.2	60.0	127.7
Золотухинский	66.7	78.9	33.3	13.4
Касторенский	71.4	66.2	28.6	4.2
Коньшевский	50.0	10.5	50.0	7.7
Кореневский	84.2	168.6	15.8	20.3
Курский	66.7	42.7	33.3	68.0
Курчатовский	63.6	44.1	36.4	23.4
Льговский	91.7	46.8	8.3	22.9
Мантуровский	77.3	71.7	22.7	10.3
Медвенский	83.3	96.2	16.7	2.5
Обоянский	85.0	102.5	15.0	25.0
Октябрьский	71.4	30.8	28.6	0.6
Поныровский	83.3	17.6	16.7	0.0
Пристенский	100.0	25.0	-	-
Рыльский	80.0	107.3	20.0	31.9
Советский	82.4	200.2	17.6	2.7
Солнцевский	91.7	26.7	8.3	3.6
Суджанский	81.8	93.7	18.2	8.4
Тимский	83.3	28.1	16.7	1.2
Фатежский	52.9	73.7	47.1	299.1
Хомутовский	90.0	5.2	10.0	0.0
Черемисиновский	75.0	67.8	25.0	4.3
Щигровский	71.4	53.9	28.6	29.7

¹⁾ По данным бухгалтерской отчетности крупных и средних организаций.

**КРЕДИТОРСКАЯ И ДЕБИТОРСКАЯ ЗАДОЛЖЕННОСТЬ
ОРГАНИЗАЦИЙ в 2007 г.**

(на конец года; миллионов рублей)

	Кре- торская задол- жен- ность- всего	В том числе просроченная		Деби- торская задол- жен- ность всего	В том числе просроченная	
		всего	в про- центах от общей задол- женно- сти		всего	в про- центах от общей задол- женно- сти
Область	42067.1	6769.5	16.1	42844.7	7356.3	17.2
г. Курск	24114.5	4595.4	19.1	21765.5	4524.9	20.8
г. Железногорск	4129.8	85.6	2.1	6105.9	312.1	5.1
г. Курчатов	2487.8	226.7	9.1	3514.5	760.9	21.6
г. Льгов	68.9	26.4	38.4	164.2	15.5	9.4
г. Щигры	381.4	19.3	5.1	255.2	30.9	12.1
Беловский	211.7	24.2	11.4	273.1	71.7	26.3
Большесолдатский	217.6	30.4	14.0	493.9	25.1	5.1
Глушковский	425.9	84.3	19.8	385.2	75.4	19.6
Горшеченский	130.0	37.2	28.7	53.4	2.5	4.6
Дмитриевский	272.4	12.7	4.7	65.7	2.9	4.3
Железногорский	774.5	275.1	35.5	1674.1	435.9	26.0
Золотухинский	704.6	46.2	6.6	815.6	250.8	30.8
Касторенский	602.8	23.9	4.0	568.3	2.1	0.4
Коньшевский	168.9	61.3	36.3	105.3	26.8	25.5
Кореневский	287.9	26.8	9.3	383.4	45.4	11.8
Курский	949.1	117.5	12.4	700.5	7.9	1.1
Курчатовский	2297.1	15.3	0.7	736.9	5.8	0.8
Льговский	159.6	15.0	9.4	331.7	43.0	13.0
Мантуровский	217.2	102.1	47.0	382.5	50.6	13.2
Медвенский	236.3	8.2	3.5	678.7	17.8	2.6
Обоянский	251.9	21.2	8.4	194.5	8.2	4.2
Октябрьский	205.5	50.6	24.6	161.1	32.4	20.1
Поныровский	243.1	8.1	3.3	566.5	0.9	0.2
Пристенский	156.2	8.3	5.3	68.2	9.6	14.1
Рыльский	383.6	128.3	33.5	404.8	71.2	17.6
Советский	401.3	72.3	18.0	772.7	187.2	24.2
Солнцевский	40.7	1.6	3.8	27.8	2.5	9.1
Суджанский	467.4	235.4	50.4	445.7	100.2	22.5
Тимский	113.9	54.5	47.8	46.9	7.7	16.4
Фатежский	427.2	251.0	58.7	211.3	66.2	31.3
Хомутовский	45.8	23.6	51.6	10.0	4.8	47.6
Черемисиновский	172.4	13.3	7.7	86.2	8.6	10.0
Щигровский	320.1	67.7	21.1	395.4	148.8	37.6

ИНВЕСТИЦИИ

ИНВЕСТИЦИИ В ОСНОВНОЙ КАПИТАЛ

(в фактически действовавших ценах; миллионов рублей)

	2002	2003	2004	2005	2006 ¹⁾	2007
Область	10412.7	10111.7	15198.0	17864.5	23241.1	29292.8
г. Курск	2933.1	2388.6	4796.9	6682.7	8309.8	10368.6
г. Железногорск	894.9	1296.1	2150.8	2898.4	3047.7	3859.1
г. Курчатова	4683.5	3853.7	4444.9	3615.7	3577.9	4726.8
г. Льгов	75.3	67.2	51.5	70.9	138.1	115.2
г. Щигры	27.1	44.7	70.1	90.8	122.9	205.7
Беловский	59.3	58.3	69.5	210.5	327.8	528.5
Большесолдатский	17.0	16.9	61.0	43.7	141.4	134.3
Глушковский	58.5	100.4	121.3	163.5	517.7	542.4
Горшеченский	55.0	69.7	93.2	192.5	225.2	164.4
Дмитриевский	16.1	37.7	154.2	35.9	147.9	99.1
Железногорский	68.9	91.0	119.2	226.7	228.0	577.8
Золотухинский	61.8	104.7	115.3	153.2	187.7	610.2
Касторенский	28.2	47.9	72.4	42.7	174.1	391.4
Коньшевский	19.0	36.6	42.6	77.9	144.2	27.2
Кореневский	70.5	113.2	205.8	137.6	279.8	586.6
Курский	111.5	115.2	226.6	227.8	454.2	328.4
Курчатовский	32.9	118.9	330.3	166.2	155.7	182.2
Льговский	50.1	46.0	46.3	199.7	71.2	76.2
Мантуровский	41.4	30.2	67.0	103.8	133.2	139.0
Медвенский	66.6	84.1	178.4	196.7	222.5	408.0
Обоянский	49.2	104.3	113.3	110.6	220.8	263.5
Октябрьский	12.1	63.6	26.2	150.7	98.8	213.1
Поныровский	24.8	13.7	71.4	96.6	679.0	112.0
Пристенский	39.5	57.1	78.4	113.1	148.1	198.5
Рыльский	187.2	254.5	175.5	316.6	371.9	703.2
Советский	55.1	103.2	83.0	131.1	298.1	352.3
Солнцевский	30.0	18.5	46.3	57.1	69.2	63.6
Суджанский	84.9	99.1	129.1	183.7	665.7	989.2
Тимский	10.1	22.6	50.7	50.1	64.1	88.1
Фатежский	167.8	223.6	377.5	129.5	722.5	429.9
Хомутовский	8.6	24.4	26.6	30.4	43.7	27.8
Черемисиновский	24.3	38.6	63.5	75.0	146.7	276.2
Щигровский	71.0	42.8	48.9	55.7	471.6	159.6
Организации других субъектов РФ, осуществляющие инвестиции на территории области	277.4	324.6	490.3	827.4	633.9	1344.6

¹⁾ Уточнено.

**ИНДЕКСЫ ФИЗИЧЕСКОГО ОБЪЕМА ИНВЕСТИЦИЙ
В ОСНОВНОЙ КАПИТАЛ**

(в сопоставимых ценах; в процентах к предыдущему году)

	2002	2003	2004	2005	2006 ¹⁾	2007
Область	147.1	86.5	131.3	99.7	116.4	103.3
г. Курск	113.0	72.5	175.4	118.2	111.2	102.8
г. Железногорск	95.3	129.0	144.9	114.3	94.1	105.3
г. Курчатов	2.3р.	73.3	100.7	69.0	88.5	102.0
г. Льгов	127.2	79.5	66.9	116.9	174.2	70.9
г. Щигры	57.1	146.8	137.2	109.9	121.0	129.0
Беловский	96.1	87.5	104.2	2.6р.	139.2	125.9
Большесолдатский	2.1р.	88.8	3.1р.	60.8	2.9р.	82.6
Глушковский	71.7	152.7	105.5	114.4	2.8р.	81.6
Горшеченский	90.5	112.7	116.8	175.2	104.6	70.0
Дмитриевский	94.0	2.1р.	3.6р.	19.7	3.7р.	63.9
Железногорский	92.4	117.7	114.4	161.4	89.9	2.1р.
Золотухинский	4.2р.	150.8	96.2	112.8	109.5	2.6р.
Касторенский	85.7	151.0	132.0	50.1	3.6р.	142.3
Коньшевский	26.3	172.0	101.5	155.1	165.5	16.8
Кореневский	98.7	143.0	158.8	56.7	181.9	164.9
Курский	69.3	92.0	171.8	85.3	178.3	66.2
Курчатовский	34.8	3.2р.	2.4р.	42.7	83.7	102.9
Льговский	2.4р.	81.7	87.9	3.7р.	31.8	98.2
Мантуровский	119.9	65.1	193.5	131.4	114.7	88.8
Медвенский	65.8	112.5	185.3	93.5	101.2	151.3
Обоянский	109.0	188.6	94.9	82.9	178.4	96.9
Октябрьский	113.2	4.7р.	36.0	4.9р.	58.6	194.1
Поныровский	2.6р.	49.0	4.6р.	114.8	6.3р.	12.7
Пристенский	134.1	128.8	119.9	122.3	117.1	117.0
Рыльский	181.0	121.0	60.2	153.1	105.0	154.1
Советский	105.7	166.8	70.3	133.9	2.0р.	95.7
Солнцевский	4.2р.	55.1	2.2р.	104.6	108.2	75.1
Суджанский	52.8	104.0	113.7	120.7	3.2р.	135.8
Тимский	68.2	198.8	196.0	83.8	114.1	129.0
Фатежский	4.8р.	118.7	147.4	29.1	5.0р.	46.6
Хомутовский	105.0	2.5р.	95.2	97.0	128.4	55.9
Черемисиновский	97.4	141.2	143.8	100.2	174.8	173.9
Щигровский	3.7р.	53.6	99.9	96.6	7.6р.	25.1
Организации других субъектов РФ, осуществляющие инвестиции на территории области	-	104.2	131.9	143.2	68.5	2.1р.

¹⁾ Уточнено.

Межобластные сравнения

Российская Федерация

Курская область

Белгородская область

Брянская область

Владимирская область

Воронежская область

Ивановская область

Калужская область

Костромская область

Липецкая область

г. Москва

Московская область

Орловская область

Рязанская область

Смоленская область

Тамбовская область

Тверская область

Тульская область

Ярославская область

Раздел содержит основные показатели экономического и социального развития Курской области в сравнении с субъектами Центрального федерального округа (ЦФО) в динамике с 2002 по 2007 гг.

Материалы подготовлены на основе статистических публикаций Росстата и соответствующих территориальных органов Федеральной службы государственной статистики. Данные за 2007 г. в ряде случаев являются предварительными и в дальнейшем могут быть уточнены.

По Курской области все показатели в настоящем разделе приведены по уточненным данным и в отдельных случаях отличаются от данных, ранее опубликованных Росстатом, в итоги по ЦФО изменения не вносились.

**ТЕРРИТОРИЯ И АДМИНИСТРАТИВНО-ТЕРРИТОРИАЛЬНОЕ ДЕЛЕНИЕ
СУБЪЕКТОВ ЦЕНТРАЛЬНОГО ФЕДЕРАЛЬНОГО ОКРУГА
на 1 января 2008 г.**

	Территория, тыс. км ²	Плотность населения, чел. на 1 км ²	Число				Столицы, центры и наиболее крупные города регионов
			районов	городов	поселков городского типа	сельских админи- страций	
Российская Федерация	17098.2	8.3	1868	1096	1361	23160	Москва
Центральный федеральный округ	650.2	57.1	422	308	320	5410	Москва
Курская область	30.0	38.8	28	10	22	480	Курск, Железногорск, Курчатов, Льгов, Щигры
Белгородская область	27.1	56.0	21	11	19	335	Белгород, Старый Оскол, Губкин, Шебекино, Алексеевка, Валуйки
Брянская область	34.9	37.5	27	16	24	224	Брянск, Клинцы, Новозыбков, Дятьково
Владимирская область	29.1	49.8	16	23	9	224	Владимир, Ковров, Муром, Гусь- Хрустальный, Александров
Воронежская область	52.2	43.7	32	15	21	488	Воронеж, Борисоглебск, Россошь, Лиски
Ивановская область	21.4	50.4	21	17	14	149	Иваново, Кинешма, Шуя, Вичуга, Фурманов
Калужская область	29.8	33.8	24	19	10	328	Калуга, Обнинск, Людиново, Киров, Малоярославец
Костромская область	60.2	11.6	24	12	7	263	Кострома, Буй, Нерехта, Шарья, Мантурово, Галич
Липецкая область	24.0	48.6	18	8	-	305	Липецк, Елец, Грязи, Данков, Лебедянь
г. Москва	1.1	9597.0	-	1	-	-	Москва
Московская область	45.8	145.7	38	80	69	409	Электросталь, Люберцы, Коломна, Мытищи, Подольск, Химки, Королев, Серпухов, Балашиха, Одинцово
Орловская область	24.7	33.3	24	7	13	223	Орел, Ливны, Мценск
Рязанская область	39.6	29.4	25	12	23	482	Рязань, Касимов, Сасово, Скопин, Рязск
Смоленская область	49.8	19.8	25	15	12	298	Смоленск, Вязьма, Рославль, Ярцево, Сафоново
Тамбовская область	34.5	32.1	23	8	12	309	Тамбов, Мичуринск, Моршанск, Рассказово
Тверская область	84.2	16.4	36	23	28	318	Тверь, Ржев, Вышний Волочек, Кимры, Торжок, Конаково
Тульская область	25.7	61.0	23	20	24	351	Тула, Новомосковский, Алексин, Щекино, Узловая, Ефремов
Ярославская область	36.2	36.3	17	11	13	224	Ярославль, Рыбинск, Тутаев, Переславль-Залеский, Углич, Ростов

**ОСНОВНЫЕ СОЦИАЛЬНО-ЭКОНОМИЧЕСКИЕ ПОКАЗАТЕЛИ
СУБЪЕКТОВ ЦЕНТРАЛЬНОГО ФЕДЕРАЛЬНОГО ОКРУГА в 2007 г.**

	Численность населения на 1 января 2008 г., тыс. чел.	Средне-годовая численность занятых в экономике ¹⁾ , тыс.чел.	Средне-душевые денежные доходы (в месяц), руб.	Средне-душевые денежные расходы (в месяц), руб.	Основные фонды (по полной учетной стоимости; на конец 2006 г.), млрд. руб.	Сальдированный финансовый результат (прибыль минус убыток), млн. руб.
Курская область	1162.5	594.3	8589.1	7829.4	290.7	19288
Белгородская область	1519.1	677.4	9441.7	7945.3	332.2	64223
Брянская область	1308.5	603.3	7729.1	7503.3	234.2	6332
Владимирская область	1449.5	703.3	7045.9	6993.8	254.2	12135
Воронежская область	2280.4	1057.2	8831.9	7747.8	469.9	12800
Ивановская область	1079.6	484.9	5652.8	5607.3	160.1	1645
Калужская область	1005.7	477.5	9247.3	8914.4	219.1	9023
Костромская область	697.0	323.8	7560.1	7037.8	209.7	2683
Липецкая область	1168.8	547.2	9604.6	8156.0	364.2	68385
г. Москва	10470.3	6242.9	34539.0	35911.4	6142.5	2404676
Московская область	6672.8	2771.6	14390.2	14796.3	2143.8	153270
Орловская область	821.9	412.2	7301.5	6785.8	154.2	4827
Рязанская область	1164.5	520.4	8067.6	7350.8	346.4	9339
Смоленская область	983.2	479.3	8275.5	8127.1	309.3	7959
Тамбовская область	1106.0	507.6	8593.3	7395.6	269.7	4354
Тверская область	1379.6	613.6	8591.0	8173.6	429.2	5870
Тульская область	1566.3	779.6	8314.7	7795.5	335.2	19639
Ярославская область	1315.0	668.8	9954.6	8790.9	535.3	8516

¹⁾ 2006 г.

НАСЕЛЕНИЕ И ТРУД

ЧИСЛЕННОСТЬ НАСЕЛЕНИЯ

(на 1 января; тысяч человек)

	2003	2004	2005	2006	2007	2008
Российская Федерация	144964	144168	143474	142754	142221	142009
Центральный федеральный округ	37947	37733	37546	37357	37218	37151
Курская область	1231	1214	1199	1184	1171	1162
Белгородская область	1512	1513	1512	1511	1514	1519
Брянская область	1375	1361	1346	1331	1317	1309
Владимирская область	1520	1504	1487	1473	1459	1450
Воронежская область	2374	2353	2334	2314	2295	2280
Ивановская область	1145	1130	1115	1100	1088	1080
Калужская область	1039	1029	1022	1014	1009	1006
Костромская область	734	726	717	709	702	697
Липецкая область	1211	1201	1190	1181	1174	1169
г. Москва	10387	10391	10407	10425	10443	10470
Московская область	6617	6622	6630	6628	6646	6673
Орловская область	858	850	842	834	827	822
Рязанская область	1224	1208	1195	1182	1172	1165
Смоленская область	1046	1032	1019	1006	994	983
Тамбовская область	1174	1159	1145	1130	1117	1106
Тверская область	1466	1444	1425	1407	1390	1380
Тульская область	1670	1645	1622	1600	1580	1566
Ярославская область	1364	1351	1339	1328	1320	1315

**УДЕЛЬНЫЙ ВЕС ГОРОДСКОГО НАСЕЛЕНИЯ
В ОБЩЕЙ ЧИСЛЕННОСТИ НАСЕЛЕНИЯ**
(на 1 января; в процентах)

	2003	2004	2005	2006	2007	2008
Российская Федерация	73.3	73.4	73.0	72.9	73.0	73.1
Центральный федеральный округ	80.0	80.1	80.3	80.3	80.5	80.6
Курская область	61.4	61.7	62.0	62.6	63.1	63.7
Белгородская область	65.2	65.5	65.8	66.1	66.4	66.6
Брянская область	68.5	68.4	68.0	68.1	68.3	68.5
Владимирская область	79.7	79.5	78.5	77.5	77.7	77.7
Воронежская область	62.0	62.2	62.5	62.7	62.8	63.0
Ивановская область	82.7	82.6	80.5	80.6	80.7	80.8
Калужская область	74.9	75.1	75.4	75.8	76.0	76.1
Костромская область	67.4	67.7	67.7	68.0	68.3	68.4
Липецкая область	64.3	64.6	64.8	63.5	63.8	63.9
г. Москва	100.0	100.0	100.0	100.0	100.0	100.0
Московская область	79.3	79.4	80.5	80.4	80.8	80.4
Орловская область	63.6	63.8	64.0	64.1	64.2	64.3
Рязанская область	69.0	69.3	69.6	69.8	70.0	70.2
Смоленская область	70.9	71.2	70.7	71.0	71.4	71.6
Тамбовская область	57.3	57.4	57.5	57.6	57.7	57.8
Тверская область	73.2	73.3	73.5	73.5	73.8	74.1
Тульская область	81.6	81.8	81.9	79.9	80.0	80.0
Ярославская область	81.0	81.2	81.3	81.5	81.6	81.7

**УДЕЛЬНЫЙ ВЕС СЕЛЬСКОГО НАСЕЛЕНИЯ
В ОБЩЕЙ ЧИСЛЕННОСТИ НАСЕЛЕНИЯ**
(на 1 января; в процентах)

	2003	2004	2005	2006	2007	2008
Российская Федерация	26.7	26.6	27.0	27.1	27.0	26.9
Центральный федеральный округ	20.0	19.9	19.7	19.7	19.5	19.4
Курская область	38.6	38.3	38.0	37.4	36.9	36.3
Белгородская область	34.8	34.5	34.2	33.9	33.6	33.4
Брянская область	31.5	31.6	32.0	31.9	31.7	31.5
Владимирская область	20.3	20.5	21.5	22.5	22.3	22.3
Воронежская область	38.0	37.8	37.5	37.3	37.2	37.0
Ивановская область	17.3	17.4	19.5	19.4	19.3	19.2
Калужская область	25.1	24.9	24.6	24.2	24.0	23.9
Костромская область	32.6	32.3	32.3	32.0	31.7	31.6
Липецкая область	35.7	35.4	35.2	36.5	36.2	36.1
г. Москва	-	-	-	-	-	-
Московская область	20.7	20.6	19.5	19.6	19.2	19.6
Орловская область	36.4	36.2	36.0	35.9	35.8	35.7
Рязанская область	31.0	30.7	30.4	30.2	30.0	29.8
Смоленская область	29.1	28.8	29.3	29.0	28.6	28.4
Тамбовская область	42.7	42.6	42.5	42.4	42.3	42.2
Тверская область	26.8	26.7	26.5	26.5	26.2	25.9
Тульская область	18.4	18.2	18.1	20.1	20.0	20.0
Ярославская область	19.0	18.8	18.7	18.5	18.4	18.3

ОБЩИЕ КОЭФФИЦИЕНТЫ РОЖДАЕМОСТИ
 (число родившихся на 1000 человек населения)

	2002	2003	2004	2005	2006	2007
Российская Федерация	9.7	10.2	10.4	10.2	10.4	11.3
Центральный федеральный округ	8.2	8.7	9.0	8.8	9.0	9.7
Курская область	8.5	8.8	9.0	8.6	9.0	10.1
Белгородская область	8.6	9.2	9.1	8.9	9.5	10.4
Брянская область	8.6	9.1	9.2	9.0	9.1	10.1
Владимирская область	8.6	9.3	9.4	9.2	9.5	10.1
Воронежская область	8.0	8.3	8.6	8.4	8.4	9.0
Ивановская область	8.3	8.8	9.0	8.7	9.0	9.8
Калужская область	8.4	8.8	9.2	8.9	9.2	10.0
Костромская область	9.4	9.5	10.0	9.7	10.0	10.7
Липецкая область	8.7	8.8	9.2	9.3	9.6	10.2
г. Москва	7.9	8.4	8.8	8.9	9.0	9.7
Московская область	8.2	8.8	9.1	9.0	9.1	9.6
Орловская область	8.6	8.9	9.1	8.6	9.0	9.6
Рязанская область	7.8	8.3	8.5	8.4	8.5	9.4
Смоленская область	8.2	8.7	8.8	8.6	8.8	9.5
Тамбовская область	8.1	8.5	8.7	8.5	8.2	8.9
Тверская область	8.7	9.2	9.5	9.3	9.5	10.2
Тульская область	7.4	7.9	7.9	7.8	8.0	8.3
Ярославская область	8.6	9.1	9.4	9.2	9.4	9.9

ОБЩИЕ КОЭФФИЦИЕНТЫ СМЕРТНОСТИ
 (число умерших на 1000 человек населения)

	2002	2003	2004	2005	2006	2007
Российская Федерация	16.2	16.4	16.0	16.1	15.2	14.7
Центральный федеральный округ	17.8	17.9	17.4	17.4	16.7	16.2
Курская область	19.3	19.7	19.4	19.7	19.1	18.0
Белгородская область	16.2	16.1	16.2	16.0	15.3	14.8
Брянская область	19.2	19.1	19.0	19.8	18.6	17.9
Владимирская область	20.8	20.8	20.2	20.3	19.3	18.7
Воронежская область	18.9	19.0	18.6	18.8	18.1	17.8
Ивановская область	22.0	22.1	21.6	22.0	20.0	18.8
Калужская область	18.8	19.0	18.7	19.2	17.6	17.3
Костромская область	21.1	21.7	21.2	21.0	18.9	17.8
Липецкая область	17.5	18.4	18.3	17.9	17.4	17.1
г. Москва	13.2	13.1	12.6	12.3	12.2	11.9
Московская область	17.9	17.9	17.5	17.5	17.0	16.7
Орловская область	18.6	18.8	18.6	18.6	17.9	17.5
Рязанская область	20.5	21.2	20.2	20.3	19.2	19.1
Смоленская область	21.6	22.0	21.3	21.6	20.8	19.7
Тамбовская область	19.8	20.0	19.1	19.4	18.3	17.6
Тверская область	23.9	24.1	23.2	23.1	21.8	20.6
Тульская область	21.8	22.6	21.7	22.0	20.9	20.4
Ярославская область	20.5	20.8	20.0	19.9	18.3	17.5

КОЭФФИЦИЕНТЫ ЕСТЕСТВЕННОГО ПРИРОСТА НАСЕЛЕНИЯ¹⁾
(на 1000 человек населения)

	2002	2003	2004	2005	2006	2007
Российская Федерация	-6.5	-6.2	-5.6	-5.9	-4.8	-3.4
Центральный федеральный округ	-9.6	-9.2	-8.4	-8.6	-7.7	-6.5
Курская область	-10.8	-10.9	-10.4	-11.1	-10.1	-7.9
Белгородская область	-7.6	-6.9	-7.1	-7.1	-5.8	-4.4
Брянская область	-10.6	-10.0	-9.8	-10.8	-9.5	-7.8
Владимирская область	-12.2	-11.5	-10.8	-11.1	-9.8	-8.6
Воронежская область	-10.9	-10.7	-10.0	-10.4	-9.7	-8.8
Ивановская область	-13.7	-13.3	-12.6	-13.3	-11.0	-9.0
Калужская область	-10.4	-10.2	-9.5	-10.3	-8.4	-7.3
Костромская область	-11.7	-12.2	-11.2	-11.3	-8.9	-7.1
Липецкая область	-8.8	-9.6	-9.1	-8.6	-7.8	-6.9
г. Москва	-5.3	-4.7	-3.8	-3.4	-3.2	-2.2
Московская область	-9.7	-9.1	-8.4	-8.5	-7.9	-7.1
Орловская область	-10.0	-9.9	-9.5	-10.0	-8.9	-7.9
Рязанская область	-12.7	-12.9	-11.7	-11.9	-10.7	-9.7
Смоленская область	-13.4	-13.3	-12.5	-13.0	-12.0	-10.2
Тамбовская область	-11.7	-11.5	-10.4	-10.9	-10.1	-8.7
Тверская область	-15.2	-14.9	-13.7	-13.8	-12.3	-10.4
Тульская область	-14.4	-14.7	-13.8	-14.2	-12.9	-12.1
Ярославская область	-11.9	-11.7	-10.6	-10.7	-8.9	-7.6

¹⁾ Знак (-) означает убыль.

ОБЩИЕ ИТОГИ МИГРАЦИИ НАСЕЛЕНИЯ

(человек)

	2006			2007		
	Число при- бывших	Число выбыв- ших	Мигра- ционный прирост, убыль (-)	Число при- бывших	Число выбыв- ших	Мигра- ционный прирост, убыль (-)
Российская Федерация,						
тыс. чел.	2118.1	1989.8	128.3	2284.9	2045.0	239.9
Центральный						
федеральный округ	494809	355770	139039	522061	359517	162544
Курская область	13277	14566	-1289	16391	15361	1030
Белгородская область	34146	23743	10403	33939	21681	12258
Брянская область	23277	24474	-1197	26371	25419	952
Владимирская область	17318	15935	1383	18147	15824	2323
Воронежская область	32313	30951	1362	33237	30248	2989
Ивановская область	15149	15150	-1	16137	14704	1433
Калужская область	14714	12402	2312	15141	12383	2758
Костромская область	11782	12283	-501	10826	11027	-201
Липецкая область	14629	12393	2236	15752	12836	2916
г. Москва	81131	30536	50595	81022	30223	50799
Московская область	126652	59600	67052	132685	63119	69566
Орловская область	11284	11102	182	13841	12007	1834
Рязанская область	15112	12185	2927	16355	12962	3393
Смоленская область	15541	16129	-588	15017	15352	-335
Тамбовская область	12854	15131	-2277	13973	15431	-1458
Тверская область	19984	18885	1099	23242	19748	3494
Тульская область	18868	17552	1316	22672	18675	3997
Ярославская область	16778	12753	4025	17313	12517	4796

ЧИСЛЕННОСТЬ ВЫНУЖДЕННЫХ ПЕРЕСЕЛЕНЦЕВ И БЕЖЕНЦЕВ
(человек)

	2002	2003	2004	2005	2006	2007	Всего с на- чала реги- страции на 1 января 2008 г.
Российская Федерация	20504	4726	4291	8914	7177	6802	85406
Центральный федеральный округ	4867	595	268	163	94	193	14516
Курская область	167	11	4	-	-	-	484
Белгородская область	722	53	14	8	12	2	3738
Брянская область	181	2	2	1	-	-	623
Владимирская область	130	17	3	3	-	12	479
Воронежская область	324	53	10	8	1	7	1325
Ивановская область	122	6	5	5	-	5	260
Калужская область	287	32	15	-	5	-	1024
Костромская область	87	10	22	-	-	2	304
Липецкая область	763	36	12	3	-	2	681
г. Москва	221	96	53	26	42	93	908
Московская область	261	131	76	48	14	59	1272
Орловская область	189	3	1	11	8	3	446
Рязанская область	119	17	4	8	1	1	486
Смоленская область	487	62	4	7	-	-	736
Тамбовская область	189	21	9	10	7	2	393
Тверская область	419	16	15	3	3	2	647
Тульская область	124	14	16	22	1	1	479
Ярославская область	75	15	3	-	-	2	231

ЧИСЛЕННОСТЬ ЗАРЕГИСТРИРОВАННЫХ БЕЗРАБОТНЫХ ¹⁾
(на конец года; тысяч человек)

	2002	2003	2004	2005	2006	2007
Российская Федерация	1499.7	1638.9	1920.3	1830.1	1742.0	1553.0
Центральный						
федеральный округ	229.7	231.4	244.4	227.2	217.3	179.9
Курская область	10.1	10.0	10.9	9.2	8.2	7.5
Белгородская область	8.5	9.8	11.2	10.4	10.7	8.2
Брянская область	13.4	12.9	12.7	12.2	11.8	8.8
Владимирская область	19.4	18.7	19.5	17.1	14.6	13.7
Воронежская область	18.7	26.3	21.0	21.4	24.0	21.0
Ивановская область	10.5	10.8	13.7	12.7	11.7	11.9
Калужская область	4.9	4.1	5.3	4.1	4.0	3.5
Костромская область	5.7	5.1	6.3	5.3	5.1	4.3
Липецкая область	4.2	4.3	4.8	4.7	4.9	5.0
г. Москва	35.9	33.6	35.1	34.4	34.0	22.7
Московская область	38.4	36.1	36.9	33.3	28.7	22.4
Орловская область	6.5	6.9	11.8	7.1	6.3	5.9
Рязанская область	5.9	6.0	7.1	7.5	7.2	6.5
Смоленская область	4.7	4.6	5.1	5.4	5.4	4.7
Тамбовская область	15.5	13.8	13.8	15.1	15.1	10.8
Тверская область	6.1	5.6	8.5	7.1	6.5	5.3
Тульская область	9.7	10.8	9.4	8.1	7.3	7.1
Ярославская область	11.7	12.0	11.4	12.0	11.9	10.7

¹⁾ По данным Федеральной службы по труду и занятости населения.

**ПОТРЕБНОСТЬ В РАБОТНИКАХ, ЗАЯВЛЕННАЯ ОРГАНИЗАЦИЯМИ
В ОРГАНЫ ГОСУДАРСТВЕННОЙ СЛУЖБЫ ЗАНЯТОСТИ ¹⁾**

(на конец года; человек)

	2002	2003	2004	2005	2006	2007
Российская Федерация	818491	804179	788309	816744	935683	1126295
Центральный						
федеральный округ	300481	308431	298374	285743	320910	350208
Курская область	5492	4937	5256	3789	4442	5486
Белгородская область	5403	5045	5917	7435	7949	9774
Брянская область	4936	4815	3738	4329	5035	6742
Владимирская область	7318	7477	5990	7176	8970	11300
Воронежская область	8522	8329	6745	9090	9765	9107
Ивановская область	7029	6988	5210	6284	10064	11712
Калужская область	5921	5806	5413	5785	6888	10057
Костромская область	4313	4130	4398	5141	6030	5405
Липецкая область	5455	6664	4520	4607	4323	4744
г. Москва	164748	171908	174373	152972	169412	176580
Московская область	43212	43071	38812	43979	45804	50736
Орловская область	2877	3860	2778	2581	4021	3854
Рязанская область	3442	5340	6420	6195	7582	7664
Смоленская область	3549	3295	3456	3935	5026	5811
Тамбовская область	2648	1742	1416	1638	1926	2750
Тверская область	5117	5627	5345	5635	6772	9026
Тульская область	6909	6771	7192	6164	7117	8567
Ярославская область	13590	12626	11395	9008	9784	10893

¹⁾ По данным Федеральной службы по труду и занятости населения.

**УРОВЕНЬ ЖИЗНИ НАСЕЛЕНИЯ
И СОЦИАЛЬНАЯ СФЕРА**

**СРЕДНЕМЕСЯЧНАЯ НОМИНАЛЬНАЯ НАЧИСЛЕННАЯ
ЗАРАБОТНАЯ ПЛАТА РАБОТНИКОВ ОРГАНИЗАЦИЙ**
(рублей)

	2002	2003	2004	2005	2006	2007
Российская Федерация	4360.3	5498.5	6739.5	8554.9	10727.7	13527.4
Центральный федеральный округ	4432.6	5872.8	7276.3	9621.8	12117.4	15721.2
Курская область	2866.0	3973.7	4889.1	5475.9	6924.9	8856.8
Белгородская область	3493.2	4468.6	5284.4	6775.4	8336.9	10467.7
Брянская область	2612.5	3316.0	4196.1	5235.3	6533.5	8224.7
Владимирская область	3165.7	4024.6	4750.9	6066.8	7434.9	9346.8
Воронежская область	2579.7	3549.1	4340.6	5382.2	6750.3	8961.8
Ивановская область	2595.1	3254.6	4078.9	5143.7	6362.6	8374.6
Калужская область	3457.3	4489.3	5642.8	7066.4	8592.5	10825.2
Костромская область	3068.1	3869.3	4723.2	5974.6	7325.8	9131.2
Липецкая область	3388.5	4394.8	5485.3	6929.4	8634.3	10872.9
г. Москва	6388.4	8611.6	10634.0	14424.6	12263.4	23169.6
Московская область	4802.6	6071.2	7399.2	9557.7	11752.4	16109.1
Орловская область	3028.7	3563.5	4392.9	5430.6	6773.7	8623.4
Рязанская область	3094.9	4028.1	4964.8	6149.7	7677.1	9799.8
Смоленская область	3323.0	4173.3	5012.0	6190.6	7474.7	9600.1
Тамбовская область	2554.6	3303.6	4081.4	5008.5	6275.9	7896.8
Тверская область	3306.5	4267.9	5385.9	6486.3	8040.3	10045.0
Тульская область	3270.5	4205.5	5172.3	6412.4	7851.0	9992.9
Ярославская область	3889.5	4952.1	6164.1	7366.2	8994.5	11241.9

**ПРОСРОЧЕННАЯ ЗАДОЛЖЕННОСТЬ ОРГАНИЗАЦИЙ
ПО ЗАРАБОТНОЙ ПЛАТЕ**

(на конец года; миллионов рублей)

	2002	2003	2004	2005	2006	2007
Российская Федерация	30575	24430	12206	5756	4159	2668
Центральный						
федеральный округ	5203	4585	2316	1125	488	250
Курская область	504	468	112	48	9	7
Белгородская область	230	107	38	11	9	5
Брянская область	303	315	198	99	22	6
Владимирская область	207	244	159	43	19	3
Воронежская область	772	621	228	45	9	30
Ивановская область	112	112	77	44	44	34
Калужская область	85	77	23	16	7	6
Костромская область	132	138	116	41	38	12
Липецкая область	320	217	37	23	13	6
г. Москва	467	354	352	166	22	57
Московская область	446	278	119	89	21	34
Орловская область	186	91	81	65	31	5
Рязанская область	152	137	65	38	13	6
Смоленская область	118	139	64	22	15	2
Тамбовская область	391	370	141	49	-	-
Тверская область	249	235	119	76	45	16
Тульская область	455	607	310	170	136	2
Ярославская область	74	76	77	80	35	22

**ПРОСРОЧЕННАЯ ЗАДОЛЖЕННОСТЬ ОРГАНИЗАЦИЙ
ПО ЗАРАБОТНОЙ ПЛАТЕ на 1 января 2008 г.**

(миллионов рублей)

	Всего	Из нее из-за недофинансирования из бюджетов всех уровней		
		федерального бюджета	бюджетов субъектов Российской Федерации	местных бюджетов
Российская Федерация	2668	58	29	105
Центральный федеральный округ	250.4	16.2	-	2.1
Курская область	6.6	-	-	-
Белгородская область	4.9	-	-	-
Брянская область	5.8	-	-	-
Владимирская область	2.7	-	-	-
Воронежская область	30.0	-	-	-
Ивановская область	34.2	-	-	0.4
Калужская область	5.6	-	-	-
Костромская область	11.8	-	-	1.6
Липецкая область	5.7	-	-	-
г. Москва	56.5	16.2	-	-
Московская область	33.8	-	-	-
Орловская область	5.2	-	-	-
Рязанская область	5.8	-	-	-
Смоленская область	1.8	-	-	-
Тамбовская область	-	-	-	-
Тверская область	16.3	-	-	0.1
Тульская область	1.9	-	-	-
Ярославская область	21.7	-	-	-

**ДОЛЯ НАСЕЛЕНИЯ С ДЕНЕЖНЫМИ ДОХОДАМИ
НИЖЕ РЕГИОНАЛЬНОЙ ВЕЛИЧИНЫ
ПРОЖИТОЧНОГО МИНИМУМА**

(в процентах от общей численности населения региона)

	2002	2003	2004	2005	2006	2007 ¹⁾
Российская Федерация	24.6	20.3	17.6	...	15.2	14.8 ²⁾
Центральный федеральный округ						
Курская область	33.7	30.7	25.0	20.3	15.4	12.6
Белгородская область	25.4	22.9	20.7	18.1	15.1	12.4
Брянская область	31.2	26.7	25.3	20.1	19.5	18.0
Владимирская область	35.3	30.3	29.5	29.2	25.1	22.9
Воронежская область	33.8	28.8	25.1	23.2	19.6	18.5
Ивановская область	60.8	53.3	47.6	41.3	34.6	31.9
Калужская область	35.0	29.6	23.1	19.7	17.2	13.9
Костромская область	35.5	33.2	28.6	23.6	19.3	19.4
Липецкая область	25.8	22.2	19.0	15.2	11.4	10.8
г. Москва	20.7	18.6	14.6	13.2	13.2	12.6
Московская область	27.4	25.9	21.5	18.8	12.5	10.6
Орловская область	30.6	28.1	24.5	23.9	21.3	19.4
Рязанская область	31.3	27.7	27.8	22.6	20.3	17.3
Смоленская область	25.2	23.4	20.9	17.7	19.1	17.9
Тамбовская область	27.2	22.9	21.3	17.3	14.8	13.5
Тверская область	38.7	33.7	26.0	18.5	13.9	14.8
Тульская область	21.8	20.5	20.0	17.2	14.6	14.3
Ярославская область	21.4	19.3	16.6	17.5	13.7	15.1

¹⁾ Предварительные данные.

²⁾ Приведены за январь – сентябрь 2007 г.

**БАНКОВСКИЕ ВКЛАДЫ (ДЕПОЗИТЫ) ФИЗИЧЕСКИХ ЛИЦ
НА РУБЛЕВЫХ СЧЕТАХ
В СБЕРЕГАТЕЛЬНОМ БАНКЕ РОССИЙСКОЙ ФЕДЕРАЦИИ ¹⁾**
(на начало года; миллионов рублей)

	2002	2003	2004	2005	2006	2007
Российская Федерация,						
млрд. руб.	371.6	511.1	750.3	953.0	1225.3	1771.0
Центральный федеральный округ	136898	189845	301156	401768	523769	788004
Курская область	2297	3085	4178	4963	6476	8901
Белгородская область	3729	5110	7397	8723	11727	17274
Брянская область	2183	2998	4316	5356	6713	9455
Владимирская область	3503	4720	6459	8366	11009	16400
Воронежская область	6729	9356	13698	17105	22790	32174
Ивановская область	2342	3157	4156	5272	6978	9751
Калужская область	2286	3277	4985	6616	9027	13080
Костромская область	1492	2027	2878	3513	4457	6167
Липецкая область	2689	3724	5631	6727	8905	13013
г. Москва	70261	97468	167216	229694	296745	457870
Московская область	19993	28328	42012	56325	75787	114393
Орловская область	1802	2382	3392	4079	5402	7886
Рязанская область	2762	3795	5504	6869	8660	11983
Смоленская область	2085	2969	4545	5932	7690	11204
Тамбовская область	2512	3372	4664	5620	7219	10178
Тверская область	2586	3593	5280	6500	8351	12415
Тульская область	3973	5297	7368	9133	11589	16461
Ярославская область	3675	5186	7476	10974	14244	19399

¹⁾ По данным Сбербанка России. На начало 2004-2007 гг. данные приведены без учета зарезервированных процентов.

**СРЕДНИЙ РАЗМЕР БАНКОВСКОГО ВКЛАДА (ДЕПОЗИТА)
ФИЗИЧЕСКИХ ЛИЦ НА РУБЛЕВЫХ СЧЕТАХ
В СБЕРЕГАТЕЛЬНОМ БАНКЕ РОССИЙСКОЙ ФЕДЕРАЦИИ ¹⁾**
(на начало года; рублей)

	2002	2003	2004	2005	2006	2007
Российская Федерация	1566	2121	3029	3728	4612	6373
Центральный федеральный округ	1980	2725	4221	5439	6828	9800
Курская область	930	1199	1569	1822	2304	3064
Белгородская область	1348	1835	2594	2947	3810	5335
Брянская область	885	1206	1711	2065	2514	3374
Владимирская область	1152	1535	2076	2595	3299	4652
Воронежская область	1381	1916	2742	3317	4279	5811
Ивановская область	1130	1552	2018	2475	3160	4285
Калужская область	1271	1803	2679	3407	4478	6230
Костромская область	1250	1659	2300	2715	3316	4378
Липецкая область	1218	1672	2450	2813	3566	4915
г. Москва	3634	4969	8252	10939	13499	19604
Московская область	1833	2606	3787	4861	6279	9076
Орловская область	1121	1476	2055	2384	3058	4319
Рязанская область	1206	1669	2393	2931	3606	4810
Смоленская область	1141	1600	2363	2935	3635	5063
Тамбовская область	1100	1478	2013	2372	2968	4050
Тверская область	1045	1457	2128	2581	3250	4645
Тульская область	1253	1668	2263	2698	3333	4589
Ярославская область	1556	2159	3046	4365	5472	7166

¹⁾ По данным Сбербанка России. На начало 2004-2007 гг. данные приведены без учета зарезервированных процентов.

ОБРАЗОВАНИЕ

**ЧИСЛЕННОСТЬ УЧАЩИХСЯ
ГОСУДАРСТВЕННЫХ И МУНИЦИПАЛЬНЫХ ДНЕВНЫХ
ОБЩЕОБРАЗОВАТЕЛЬНЫХ УЧРЕЖДЕНИЙ**

(на начало учебного года; тысяч человек)

	2002/03	2003/04	2004/05	2005/06	2006/07	2007/08
Российская Федерация	18372	17254	16098	15113	14291	13695
Центральный федеральный округ	4157	3905	3643	3417	3238	3109
Курская область	156	148	137	128	121	115
Белгородская область	197	185	172	158	148	141
Брянская область	181	169	156	144	134	123
Владимирская область	176	163	150	139	130	124
Воронежская область	285	265	245	230	218	209
Ивановская область	132	122	112	103	95	90
Калужская область	122	113	104	97	91	87
Костромская область	91	84	77	71	67	63
Липецкая область	151	140	129	121	114	108
г. Москва	929	886	839	799	765	746
Московская область	710	674	639	610	587	...
Орловская область	105	98	91	85	80	75
Рязанская область	143	134	125	116	109	102
Смоленская область	128	118	108	99	92	86
Тамбовская область	144	135	124	114	106	101
Тверская область	174	162	149	138	128	122
Тульская область	181	169	156	145	136	129
Ярославская область	153	142	131	122	114	108

**ЧИСЛЕННОСТЬ СТУДЕНТОВ ГОСУДАРСТВЕННЫХ И
МУНИЦИПАЛЬНЫХ СРЕДНИХ СПЕЦИАЛЬНЫХ УЧЕБНЫХ ЗАВЕДЕНИЙ**
(на начало учебного года; тысяч человек)

	2002/03	2003/04	2004/05	2005/06	2006/07	2007/08
Российская Федерация	2488.5	2501.6	2503.6	2473.0	2388.9	2288.5
Центральный						
федеральный округ	573.6	569.5	562.0	554.1	530.9	505.9
Курская область	19.8	19.6	20.1	20.5	20.1	19.5
Белгородская область	24.7	24.6	24.3	25.1	24.2	23.0
Брянская область	25.8	25.3	24.5	23.6	22.7	21.8
Владимирская область	28.6	27.8	27.2	26.4	25.2	23.4
Воронежская область	46.9	48.1	49.2	50.1	47.0	41.9
Ивановская область	17.4	16.9	16.6	15.9	15.9	15.6
Калужская область	16.4	17.1	16.8	16.6	15.7	14.9
Костромская область	11.7	11.7	11.4	10.9	10.4	9.5
Липецкая область	22.3	22.5	22.5	21.7	20.1	19.0
г. Москва	119.8	116.2	111.8	108.2	105.7	106.6
Московская область	77.3	76.1	75.4	74.5	72.0	...
Орловская область	13.7	13.5	13.0	12.5	12.0	11.2
Рязанская область	21.7	21.6	21.6	21.6	20.3	18.9
Смоленская область	20.4	21.3	21.6	21.3	20.0	19.2
Тамбовская область	20.9	20.5	20.1	21.3	19.8	17.7
Тверская область	28.0	28.0	28.2	27.9	27.1	25.7
Тульская область	31.2	31.2	30.4	29.1	26.7	24.3
Ярославская область	27.0	27.7	27.2	27.2	26.3	24.7

**ЧИСЛЕННОСТЬ СТУДЕНТОВ ГОСУДАРСТВЕННЫХ И
МУНИЦИПАЛЬНЫХ ВЫСШИХ УЧЕБНЫХ ЗАВЕДЕНИЙ**

(на начало учебного года; тысяч человек)

	2002/03	2003/04	2004/05	2005/06	2006/07	2007/08
Российская Федерация	5228.7	5596.2	5860.1	5985.3	6133.1	6208.4
Центральный федеральный округ	1422.1	1544.9	1634.1	1689.5	1748.5	1765.7
Курская область	35.3	37.2	39.4	42.4	43.2	44.2
Белгородская область	47.1	53.1	58.4	65.1	68.6	71.7
Брянская область	37.1	39.7	41.5	40.3	44.2	44.9
Владимирская область	37.5	39.3	41.5	44.1	48.4	48.0
Воронежская область	101.8	101.6	105.1	109.9	108.6	111.4
Ивановская область	50.7	52.0	51.6	48.4	53.0	52.2
Калужская область	23.5	26.0	27.5	27.0	26.8	26.2
Костромская область	18.4	18.9	19.4	19.5	20.0	20.5
Липецкая область	27.1	29.0	30.0	31.7	32.8	36.0
г. Москва	694.1	781.3	836.9	856.7	883.8	889.7
Московская область	113.8	116.7	121.6	126.8	131.7	...
Орловская область	38.1	39.8	41.3	43.3	44.8	44.8
Рязанская область	34.5	36.4	38.5	42.5	43.1	43.0
Смоленская область	25.1	26.3	27.9	29.1	29.9	31.6
Тамбовская область	30.9	33.0	34.9	38.9	41.3	40.5
Тверская область	32.3	33.2	36.0	37.1	37.5	37.5
Тульская область	37.4	41.6	40.8	43.2	45.7	45.8
Ярославская область	37.3	39.6	41.7	43.5	45.2	45.6

ЗДРАВООХРАНЕНИЕ

ЧИСЛО БОЛЬНИЧНЫХ КОЕК НА 10 000 ЧЕЛОВЕК НАСЕЛЕНИЯ

(на конец года)

	2002	2003	2004	2005	2006	2007
Российская Федерация	112.6	111.6	112.5	111.3	109.2	107.2
Центральный федеральный округ	114.3	114.6	115.7	114.6	113.4	110.2
Курская область	115.8	115.7	114.3	113.6	113.9	101.6
Белгородская область	119.3	118.1	117.7	111.5	110.0	86.0
Брянская область	126.9	126.3	126.8	127.0	126.6	125.0
Владимирская область	118.6	114.8	111.6	105.2	99.2	94.0
Воронежская область	111.0	112.0	109.4	109.3	107.4	106.9
Ивановская область	139.6	138.2	139.9	125.9	113.8	109.9
Калужская область	115.4	114.9	117.6	116.2	113.6	110.6
Костромская область	150.1	149.9	154.7	155.9	152.6	150.3
Липецкая область	132.5	130.7	135.8	133.7	132.5	130.3
г. Москва	101.2	100.4	101.1	100.5	101.1	104.3
Московская область	98.1	104.3	107.4	113.1	114.0	104.7
Орловская область	118.0	115.5	118.3	117.2	118.8	116.8
Рязанская область	130.8	129.3	130.9	119.4	120.1	120.4
Смоленская область	135.4	135.8	134.2	127.8	125.0	123.2
Тамбовская область	127.0	125.9	128.3	123.3	122.1	111.5
Тверская область	127.0	127.9	128.9	125.6	126.7	125.0
Тульская область	142.2	139.4	140.0	139.8	128.0	127.5
Ярославская область	124.8	125.7	129.8	129.7	129.8	129.6

**МОЩНОСТЬ ВРАЧЕБНЫХ АМБУЛАТОРНО-ПОЛИКЛИНИЧЕСКИХ
УЧРЕЖДЕНИЙ НА 10 000 ЧЕЛОВЕК НАСЕЛЕНИЯ**

(на конец года; посещений в смену)

	2002	2003	2004	2005	2006	2007
Российская Федерация	247.8	248.7	251.3	256.9	256.4	265.7
Центральный федеральный округ	264.6	269.4	273.2	274.4	278.9	278.0
Курская область	212.3	218.0	211.7	225.7	237.4	241.6
Белгородская область	219.3	224.8	217.9	224.2	223.8	230.6
Брянская область	213.4	217.0	221.2	223.8	232.0	233.1
Владимирская область	301.1	302.1	315.1	302.6	322.7	323.7
Воронежская область	202.1	203.9	209.9	212.7	214.9	225.0
Ивановская область	199.7	199.3	204.4	208.1	213.1	217.0
Калужская область	251.0	253.8	256.6	255.5	256.2	256.9
Костромская область	198.7	202.7	209.1	212.1	217.7	222.0
Липецкая область	296.8	299.7	302.1	305.9	307.6	314.0
г. Москва	346.1	347.4	351.5	351.3	356.1	353.5
Московская область	243.5	256.6	264.6	265.2	265.8	249.8
Орловская область	209.6	215.1	221.9	227.0	233.6	248.4
Рязанская область	223.4	228.7	234.9	229.8	229.2	230.2
Смоленская область	256.8	258.2	258.7	255.2	267.3	271.4
Тамбовская область	239.2	242.3	244.1	244.6	244.4	245.7
Тверская область	190.0	197.0	200.5	203.4	211.9	210.1
Тульская область	227.5	230.3	231.9	231.4	234.2	241.2
Ярославская область	261.8	264.6	250.7	254.1	257.9	263.2

ЧИСЛЕННОСТЬ ВРАЧЕЙ НА 10 000 ЧЕЛОВЕК НАСЕЛЕНИЯ
(на конец года; человек)

	2002	2003	2004	2005	2006	2007
Российская Федерация	47.4	48.0	48.4	48.8	49.4	49.8
Центральный федеральный округ	50.2	50.9	51.7	51.9	53.4	54.1
Курская область	48.2	49.3	48.2	49.8	50.4	52.6
Белгородская область	38.8	38.9	39.2	39.6	40.7	41.1
Брянская область	36.8	36.9	37.1	36.3	36.7	36.6
Владимирская область	36.4	34.8	34.6	34.0	34.4	34.4
Воронежская область	51.1	51.6	53.0	54.2	54.3	55.0
Ивановская область	52.4	52.2	51.8	51.1	52.0	51.5
Калужская область	40.1	39.9	39.5	39.1	39.4	38.9
Костромская область	36.2	36.0	36.3	36.2	36.8	37.4
Липецкая область	40.1	39.8	40.4	40.3	41.9	42.7
г. Москва	72.8	74.0	75.5	76.1	78.6	79.6
Московская область	32.9	34.3	36.0	35.5	37.4	39.1
Орловская область	38.1	37.6	37.5	37.1	39.0	39.4
Рязанская область	52.7	53.5	53.7	53.6	54.6	55.4
Смоленская область	59.6	62.7	62.9	60.9	60.8	60.7
Тамбовская область	34.3	34.5	34.4	34.0	35.0	34.6
Тверская область	51.1	51.9	51.7	51.9	53.0	52.5
Тульская область	33.8	33.8	33.9	34.2	35.0	34.9
Ярославская область	56.0	56.8	56.7	57.5	58.8	59.0

ПРАВОНАРУШЕНИЯ

ЧИСЛО ЗАРЕГИСТРИРОВАННЫХ ПРЕСТУПЛЕНИЙ ¹⁾
 (тысяч)

	2002	2003	2004	2005	2006	2007
Российская Федерация	2526.3	2756.4	2893.8	3554.7	3855.4	3582.5
Центральный						
федеральный округ	568.4	643.1	659.0	780.0	808.4	764.2
Курская область	19.6	20.3	21.8	26.2	31.3	28.6
Белгородская область	18.1	19.1	19.4	25.2	24.1	21.2
Брянская область	20.9	24.7	25.1	31.0	28.9	28.1
Владимирская область	26.7	29.0	32.2	36.9	37.0	33.8
Воронежская область	34.2	38.6	37.7	43.8	40.9	40.3
Ивановская область	22.0	25.8	24.4	26.4	27.0	25.0
Калужская область	15.9	18.3	20.9	26.1	26.0	23.1
Костромская область	14.6	16.0	15.9	17.4	16.3	13.8
Липецкая область	16.0	15.3	13.9	18.6	19.6	20.0
г. Москва	163.4	206.7	205.5	218.0	237.4	230.6
Московская область	74.9	84.3	88.9	116.4	128.9	127.7
Орловская область	16.6	16.2	16.3	18.9	20.5	20.0
Рязанская область	11.7	12.5	11.6	17.3	16.3	13.8
Смоленская область	20.0	21.6	23.9	28.6	28.0	24.6
Тамбовская область	15.8	15.5	16.1	22.9	23.2	20.3
Тверская область	27.2	28.7	29.3	40.6	41.7	38.9
Тульская область	19.8	18.5	19.2	20.5	21.0	19.6
Ярославская область	31.0	32.3	36.9	45.2	40.5	34.8

¹⁾ По данным Министерства внутренних дел Российской Федерации.

**РЕЗУЛЬТАТЫ ПРОВЕРОК ПО ВЫЯВЛЕНИЮ НЕЗАКОННОГО
ПРОИЗВОДСТВА И ОБОРОТА ЭТИЛОВОГО СПИРТА И АЛКОГОЛЬНОЙ
ПРОДУКЦИИ В 2007 г. ¹⁾**

	Выявлено		По результатам проверок	
	правона- рушений, единиц	лиц, совер- шивших пра- вонарушения, человек	составлено протоколов об администра- тивных право- нарушениях, единиц	возбуждено уголовных дел, единиц
Российская Федерация	239538	192866	215138	19342
Центральный федеральный округ	38225	30198	32316	3826
Курская область	1714	1635	1579	194
Белгородская область	574	481	448	157
Брянская область	1609	1578	1644	30
Владимирская область	1596	1208	1323	394
Воронежская область	5399	4693	5169	206
Ивановская область	1931	1523	1484	281
Калужская область	915	906	829	38
Костромская область	1192	1082	1036	126
Липецкая область	1077	1032	1067	-
г. Москва	5732	3829	4637	1187
Московская область	4289	2202	3598	385
Орловская область	902	543	828	89
Рязанская область	3201	3086	1433	42
Смоленская область	1652	885	1339	148
Тамбовская область	1169	591	1008	109
Тверская область	1438	1413	1446	67
Тульская область	2641	2480	2380	222
Ярославская область	1194	1031	1068	151

¹⁾ По данным МВД России, Федеральной налоговой службы, Федеральной таможенной службы.

ВАЛОВОЙ РЕГИОНАЛЬНЫЙ ПРОДУКТ НА ДУШУ НАСЕЛЕНИЯ					
(в основных ценах; рублей)					
	2002	2003	2004	2005	2006
Российская Федерация					
(из суммы областей)	60611.4	74884.9	97864.8	126014.2	156452.2
Центральный					
федеральный округ					
Курская область	36545.7	46109.9	63396.2	72702.2	85349.7
Белгородская область	41327.4	50284.0	75650.0	95922.0	119673.2
Брянская область	27020.0	31942.3	37673.4	49809.1	61888.3
Владимирская область	32923.6	40888.0	49621.5	58737.5	76328.1
Воронежская область	34789.6	42361.8	50003.5	57485.1	70849.4
Ивановская область	23396.9	29207.3	35780.6	40107.2	47949.8
Калужская область	35708.4	47201.9	56570.2	69708.0	83817.4
Костромская область	35109.5	40674.0	52367.9	62649.7	75154.4
Липецкая область	58065.7	79802.6	118602.3	122488.8	159467.9
г. Москва	171127.8	210625.6	274378.9	397006.8	493189.4
Московская область	47323.5	62254.8	80775.1	106814.3	141396.4
Орловская область	41322.8	49254.6	54411.7	63457.8	75221.7
Рязанская область	37164.2	49023.1	58259.1	71006.3	87651.4
Смоленская область	39983.1	47238.6	54706.5	64719.5	79254.3
Тамбовская область	32858.4	40183.2	49290.8	55920.9	69839.5
Тверская область	37695.3	47301.9	61396.6	68426.9	89784.4
Тульская область	38894.3	43599.8	53950.1	72148.4	90123.4
Ярославская область	54917.2	67820.7	83609.0	98442.2	118186.8

ПРЕДПРИЯТИЯ И ОРГАНИЗАЦИИ**ЧИСЛО ПРЕДПРИЯТИЙ И ОРГАНИЗАЦИЙ**
(на конец года)

	2002	2003	2004	2005	2006	2007
Российская Федерация, тыс.	3845.3	4149.8	4417.1	4767.3	4506.6	4674.9
Центральный федеральный округ, тыс.	1458.2	1596.8	1727.8	1879.6	1698.4	1787.2
Курская область	21754	23330	24643	25737	24371	23923
Белгородская область	27187	28154	24947	25857	26538	28777
Брянская область	19208	18993	19486	20209	19669	20524
Владимирская область	26000	28187	29789	27868	30673	32561
Воронежская область	44171	48133	51406	55317	54984	56503
Ивановская область	23851	25733	27399	29121	27316	27981
Калужская область	24227	25493	26568	27880	25114	25890
Костромская область	14329	15015	15994	17274	16471	17140
Липецкая область	17896	19257	20211	21288	21005	21565
г. Москва	909522	1008253	1107108	1221514	1041326	1096883
Московская область	150016	164749	178875	195025	194881	213079
Орловская область	13781	14616	15247	15793	14943	15425
Рязанская область	27476	29176	30636	31931	31450	32866
Смоленская область	19538	20539	21732	23632	22720	24075
Тамбовская область	16627	16826	16105	16216	17663	18100
Тверская область	39549	42708	45520	48075	50027	49760
Тульская область	29509	31607	33687	35768	36081	37270
Ярославская область	33560	36024	38398	41111	43131	44857

МАЛОЕ ПРЕДПРИНИМАТЕЛЬСТВО

ЧИСЛО МАЛЫХ ПРЕДПРИЯТИЙ

(на конец года; тысяч)

	2002	2003	2004	2005	2006	2007
Российская Федерация	882.3	893.0	953.1	979.3	1032.8	1137.4
Центральный федеральный округ	331.3	322.2	330.0	337.4	353.1	374.3
Курская область	3.0	3.7	4.3	4.3	4.0	4.9
Белгородская область	6.3	8.2	8.2	8.6	10.1	10.8
Брянская область	3.5	3.2	3.2	3.2	4.5	4.6
Владимирская область	9.4	7.1	7.8	7.6	7.3	8.5
Воронежская область	14.0	14.6	15.0	15.0	15.2	17.4
Ивановская область	5.4	5.7	3.4	3.8	4.9	5.0
Калужская область	6.8	5.6	6.3	5.9	6.3	6.8
Костромская область	3.2	2.9	3.0	3.0	3.0	4.6
Липецкая область	5.3	5.6	5.5	5.3	5.1	6.6
г. Москва	189.4	190.9	196.7	200.5	207.8	214.4
Московская область	45.9	37.4	39.7	41.6	43.9	46.2
Орловская область	3.0	2.6	3.2	3.4	3.6	3.4
Рязанская область	8.9	7.3	6.8	5.4	6.3	6.9
Смоленская область	2.5	2.6	2.7	3.2	3.7	4.4
Тамбовская область	3.0	3.1	3.1	3.4	3.5	4.2
Тверская область	7.4	7.0	5.4	6.9	6.9	7.2
Тульская область	6.4	6.4	6.5	7.0	7.5	8.9
Ярославская область	7.9	8.4	9.4	9.5	9.5	9.5

ОБОРОТ МАЛЫХ ПРЕДПРИЯТИЙ
 (миллионов рублей)

	2005	2006	2007
Российская Федерация	9612570.0	12099232.3	15468910.6
Центральный федеральный округ	4615547.9	5470485.8	6817734.6
Курская область	27925.2	36781.0	46219.9
Белгородская область	43852.6	56422.2	87699.0
Брянская область	31366.5	37125.0	56416.4
Владимирская область	34997.0	43433.8	63198.2
Воронежская область	80023.8	85611.5	109446.4
Ивановская область	25447.7	29987.6	43139.9
Калужская область	67213.0	73146.0	87842.7
Костромская область	13598.6	20409.3	40023.0
Липецкая область	52756.9	61774.0	76228.0
г. Москва	3382463.3	3999403.0	4641549.0
Московская область	618357.8	692272.0	1163311.5
Орловская область	18532.5	25977.0	32233.7
Рязанская область	55519.5	73826.3	82307.7
Смоленская область	24172.6	26569.8	33964.6
Тамбовская область	19656.1	22773.3	32191.4
Тверская область	31484.4	35535.5	38486.7
Тульская область	35572.6	48971.9	69567.6
Ярославская область	52607.7	100466.4	113909.1

**СРЕДНЕСПИСОЧНАЯ ЧИСЛЕННОСТЬ РАБОТНИКОВ
(БЕЗ ВНЕШНИХ СОВМЕСТИТЕЛЕЙ),
ЗАНЯТЫХ НА МАЛЫХ ПРЕДПРИЯТИЯХ**
(тысяч человек)

	2002	2003	2004	2005	2006	2007
Российская Федерация	7220.3	7458.9	7815.1	8045.2	8582.8	9239.2
Центральный федеральный округ	2802.7	2799.6	2820.6	2943.8	3094.2	3339.1
Курская область	30.3	27.2	28.6	35.7	33.6	44.8
Белгородская область	52.6	50.8	53.3	53.6	54.1	58.6
Брянская область	36.0	35.1	36.5	33.7	38.8	46.6
Владимирская область	57.5	51.6	56.2	64.1	68.3	105.7
Воронежская область	174.8	150.7	120.3	124.4	117.4	124.9
Ивановская область	33.7	36.8	36.4	40.7	44.0	48.4
Калужская область	56.0	59.8	59.7	59.7	60.7	63.0
Костромская область	15.8	18.7	21.7	21.6	28.3	42.4
Липецкая область	43.6	32.9	41.9	40.0	38.5	44.4
г. Москва	1707.7	1695.8	1711.1	1757.4	1797.8	1841.3
Московская область	261.5	326.8	344.3	408.0	463.9	566.9
Орловская область	22.6	23.8	23.5	23.9	24.2	24.8
Рязанская область	82.0	71.7	71.2	59.0	73.8	75.1
Смоленская область	24.1	20.1	23.0	26.8	38.6	32.9
Тамбовская область	27.7	27.7	28.0	29.3	32.7	37.0
Тверская область	61.7	58.4	51.8	49.2	49.1	47.8
Тульская область	55.2	59.3	57.8	59.1	61.2	65.9
Ярославская область	60.1	52.4	55.3	58.0	69.3	68.7

ИНВЕСТИЦИИ В ОСНОВНОЙ КАПИТАЛ МАЛЫХ ПРЕДПРИЯТИЙ
 (миллионов рублей)

	2002	2003	2004	2005	2006	2007
Российская Федерация	51002.3	67301.6	99231.3	120469.1	171321.7	259074.5
Центральный федеральный округ	15262.1	17573.1	22764.0	29666.2	38999.6	50827.8
Курская область	39.4	316.5	774.9	633.3	879.7	1252.0
Белгородская область	73.8	146.9	534.0	918.6	716.8	1475.8
Брянская область	126.6	135.7	154.7	393.1	650.2	1002.2
Владимирская область	586.8	758.7	689.6	807.8	1121.4	1794.4
Воронежская область	629.4	1200.4	1597.0	2081.5	3658.9	5557.5
Ивановская область	407.6	790.2	767.7	1474.9	1963.4	2283.3
Калужская область	370.5	929.1	1367.0	1694.7	2252.5	2452.1
Костромская область	17.3	32.8	76.2	115.6	136.8	877.7
Липецкая область	530.3	614.1	1339.4	2276.2	1988.6	1770.7
г. Москва	9845.5	8543.2	6293.9	9056.1	9982.7	9659.4
Московская область	1130.8	2568.2	6798.7	6806.8	10302.8	11241.3
Орловская область	31.5	33.9	31.0	296.7	311.1	624.1
Рязанская область	133.2	138.4	265.1	367.5	797.0	1134.1
Смоленская область	240.5	118.4	191.3	201.7	628.6	2671.4
Тамбовская область	354.3	330.0	500.1	1021.7	1592.2	2564.8
Тверская область	389.9	514.1	759.8	889.7	1034.1	1668.7
Тульская область	174.3	190.1	296.5	278.9	588.5	2123.3
Ярославская область	180.3	212.6	327.2	351.6	394.6	675.0

**ДОБЫЧА ПОЛЕЗНЫХ ИСКОПАЕМЫХ, ОБРАБАТЫВАЮЩИЕ
ПРОИЗВОДСТВА, ПРОИЗВОДСТВО И РАСПРЕДЕЛЕНИЕ
ЭЛЕКТРОЭНЕРГИИ, ГАЗА И ВОДЫ**

**ОБЪЕМ ОТГРУЖЕННЫХ ТОВАРОВ СОБСТВЕННОГО ПРОИЗВОДСТВА,
ВЫПОЛНЕННЫХ РАБОТ И УСЛУГ СОБСТВЕННЫМИ СИЛАМИ ПО
ВИДАМ ЭКОНОМИЧЕСКОЙ ДЕЯТЕЛЬНОСТИ**
(в фактически действовавших ценах; миллионов рублей)

	Добыча полезных ископаемых		
	2005	2006	2007
Российская Федерация, млрд. руб.	3062	3722	4473
Центральный федеральный округ	76390	184869	601333
Курская область	21015	21934	26158
Белгородская область	40390	41102	57137
Брянская область	136	142	184
Владимирская область	552	750	1109
Воронежская область	988	1477	2006
Ивановская область	247	364	448
Калужская область	928	1170	1509
Костромская область	91	91	175
Липецкая область	1203	1972	3050
г. Москва	4141	107079	498219
Московская область	3784	5215	6600
Орловская область	71	67	100
Рязанская область	616	688	1033
Смоленская область	620	685	801
Тамбовская область	56	35	102
Тверская область	225	469	615
Тульская область	955	1265	1679
Ярославская область	372	368	507

Продолжение

	Обрабатывающие производства		
	2005	2006	2007
Российская Федерация, млрд. руб.	8872	11124	13009
Центральный федеральный округ	2587948	3428776	3951381
Курская область	35524	43204	58246
Белгородская область	101734	136649	182424
Брянская область	36954	46796	55930
Владимирская область	81952	99361	141921
Воронежская область	76779	89883	103840
Ивановская область	27398	33667	43348
Калужская область	55376	67938	88282
Костромская область	24827	34066	49529
Липецкая область	180855	219488	254073
г. Москва	1002261	1519597	1478213
Московская область	523215	625949	860622
Орловская область	34782	40798	44823
Рязанская область	53929	65181	82219
Смоленская область	51398	58954	72397
Тамбовская область	23070	26668	35209
Тверская область	59322	73050	88902
Тульская область	125102	144827	176293
Ярославская область	93471	102701	135780

	Продолжение		
	Производство и распределение электроэнергии, газа и воды		
	2005	2006	2007
Российская Федерация, млрд. руб.	1691	2182	2133
Центральный федеральный округ	492032	697105	604330
Курская область	23212	25353	28592
Белгородская область	14706	17033	13269
Брянская область	7848	8145	8148
Владимирская область	12290	15453	13748
Воронежская область	16246	20880	20744
Ивановская область	11568	14348	13837
Калужская область	12331	9113	6736
Костромская область	13621	16135	16652
Липецкая область	16893	14347	12734
г. Москва	158824	314834	233402
Московская область	91538	105960	101756
Орловская область	8135	6887	9118
Рязанская область	16108	19137	19886
Смоленская область	23392	26771	27600
Тамбовская область	6506	6834	6496
Тверская область	22640	32759	35567
Тульская область	18988	23576	20342
Ярославская область	17189	19541	15971

ИНДЕКСЫ ПРОМЫШЛЕННОГО ПРОИЗВОДСТВА ¹⁾
(в процентах к предыдущему году)

	2002	2003	2004	2005	2006	2007
Российская Федерация ²⁾	103.1	108.9	108.3	104.0	103.9	106.3
Центральный						
федеральный округ	107.8	114.6	108.9	113.0	114.0	111.1
Курская область	103.9	119.3	104.7	104.5	106.5	113.1
Белгородская область	116.0	106.2	106.3	112.9	113.4	109.5
Брянская область	105.3	104.5	104.7	116.1	111.7	125.5
Владимирская область	99.4	106.2	112.0	101.4	109.8	112.7
Воронежская область	98.7	106.3	106.9	111.0	109.0	97.9
Ивановская область	97.2	103.3	107.8	110.1	113.0	108.2
Калужская область	110.0	116.4	106.5	105.8	107.8	114.2
Костромская область	102.1	106.2	104.5	108.9	111.6	106.9
Липецкая область	114.2	106.5	104.6	102.3	111.6	108.3
г. Москва	115.3	122.0	107.7	123.6	118.5	111.5
Московская область	107.2	129.5	115.8	114.1	113.0	113.4
Орловская область	99.0	110.4	112.5	110.1	103.0	108.5
Рязанская область	105.6	107.3	107.0	105.9	110.4	104.5
Смоленская область	102.6	105.8	99.8	104.7	105.6	110.4
Тамбовская область	103.9	105.4	105.2	102.6	108.4	114.1
Тверская область	103.3	100.7	104.8	108.9	113.7	105.9
Тульская область	101.6	101.9	112.2	104.9	109.1	113.3
Ярославская область	100.7	102.5	107.5	105.5	105.6	105.4

¹⁾ Агрегированный индекс производства по видам экономической деятельности «Добыча полезных ископаемых», «Обрабатывающие производства», «Производство и распределение электроэнергии, газа и воды».

²⁾ С учетом поправки на неформальную деятельность.

СЕЛЬСКОЕ ХОЗЯЙСТВО

ПРОДУКЦИЯ СЕЛЬСКОГО ХОЗЯЙСТВА
(в хозяйствах всех категорий)

	Стоимость продукции (в фактически действо- вавших ценах; млн. руб.)			Индексы производства (в со- поставимых ценах; в процен- тах к предыдущему году)		
	2005	2006	2007	2005	2006	2007
Российская Федерация, млрд. руб.	1494.6	1711.3	2017.2	102.3	103.6	103.3
Центральный федеральный округ	326543	368289	452883	103.7	103.5	107.9
Курская область	25154	27477	31477	102.5	100.7	109.4
Белгородская область	33889	40144	55515	115.9	111.5	122.2
Брянская область	15716	17634	20492	96.4	103.5	108.5
Владимирская область	14315	15330	20611	113.1	101.1	102.5
Воронежская область	32394	36824	49054	101.2	103.0	109.1
Ивановская область	6978	7886	10330	97.3	109.6	104.8
Калужская область	12129	13352	16674	95.5	97.3	110.3
Костромская область	9888	11584	13732	101.7	105.7	99.9
Липецкая область	21386	26679	33770	108.6	107.7	115.4
Московская область	47551	51646	57930	103.0	102.9	102.0
Орловская область	16588	17241	21346	100.8	96.7	104.1
Рязанская область	16483	19200	23306	100.8	107.6	103.4
Смоленская область	11935	12657	14942	95.7	96.4	105.5
Тамбовская область	19851	22785	26527	110.0	106.5	103.5
Тверская область	12169	13882	15091	94.9	100.5	100.7
Тульская область	18329	19804	24273	104.0	99.0	110.6
Ярославская область	11787	14164	17813	103.9	102.2	103.5

**ПОСЕВНЫЕ ПЛОЩАДИ
ВСЕХ СЕЛЬСКОХОЗЯЙСТВЕННЫХ КУЛЬТУР**

(в хозяйствах всех категорий; тысяч гектаров)

	2002	2003	2004	2005	2006	2007
Российская Федерация,						
млн. га	84.6	79.6	78.8	77.5	77.1	76.4
Центральный						
федеральный округ,						
млн. га	16.5	15.5	15.1	14.5	14.1	...
Курская область	1340.2	1200.4	1209.0	1222.5	1184.9	1224.4
Белгородская область	1452.2	1407.8	1359.9	1303.3	1295.9	1936.2
Брянская область	864.4	804.6	739.5	715.1	684.5	675.7
Владимирская область	470.2	456.6	443.9	430.0	410.6	399.1
Воронежская область	2350.3	2327.8	2314.2	2207.1	2229.0	2198.7
Ивановская область	384.1	342.2	306.9	269.8	257.4	249.3
Калужская область	489.8	429.6	408.2	381.6	352.8	338.8
Костромская область	427.6	397.3	383.4	345.9	325.1	303.7
Липецкая область	1156.3	1101.1	1072.6	1073.8	1109.8	1119.3
Московская область	931.2	872.2	824.9	742.1	706.6	...
Орловская область	1233.9	1105.2	1130.5	1110.2	1026.7	987.3
Рязанская область	900.6	829.1	831.4	834.5	832.3	815.7
Смоленская область	733.5	675.3	643.5	591.2	517.0	490.6
Тамбовская область	1458.4	1388.8	1330.3	1316.5	1381.2	1346.0
Тверская область	879.8	837.9	795.2	732.5	687.8	639.2
Тульская область	874.5	815.0	806.1	772.5	712.0	668.6
Ярославская область	543.2	514.7	489.2	452.3	432.7	403.4

ВАЛОВОЙ СБОР ЗЕРНА (в весе после доработки) (в хозяйствах всех категорий; тысяч тонн)						
	2002	2003	2004	2005	2006	2007
Российская Федерация,						
млн. тонн	86.6	67.2	78.1	78.2	78.6	81.8
Центральный федеральный округ,						
млн. тонн	15.7	12.7	13.4	14.7	13.1	14.1
Курская область	1956.6	1346.0	1599.0	1899.8	1731.8	1923.0
Белгородская область	1950.0	1309.6	1697.7	2030.9	1645.9	1924.2
Брянская область	518.2	393.3	492.3	492.3	340.4	429.9
Владимирская область	248.0	180.1	171.5	172.4	166.6	173.4
Воронежская область	2582.0	2283.3	2356.4	2414.0	2055.1	2261.3
Ивановская область	115.9	99.6	102.7	92.9	80.5	111.1
Калужская область	166.1	136.9	145.0	121.0	102.1	134.3
Костромская область	95.8	82.7	69.9	73.8	70.8	92.9
Липецкая область	1621.2	1497.3	1498.4	1907.5	1721.4	1787.7
Московская область	349.7	252.2	285.2	210.4	202.8	190.6
Орловская область	1966.9	1511.8	1577.1	1664.2	1268.0	1343.3
Рязанская область	946.9	751.9	811.7	873.9	935.9	948.9
Смоленская область	198.6	162.4	195.1	148.6	88.1	127.8
Тамбовская область	1703.8	1567.7	1314.5	1581.1	1701.2	1584.5
Тверская область	180.2	160.2	169.7	128.7	129.1	138.7
Тульская область	1006.1	816.8	861.6	827.7	742.7	862.2
Ярославская область	113.8	101.0	90.5	69.7	81.3	91.0

ВАЛОВОЙ СБОР САХАРНОЙ СВЕКЛЫ (фабричной)
(в хозяйствах всех категорий; тысяч тонн)

	2002	2003	2004	2005	2006	2007
Российская Федерация,						
млн. тонн	15.7	19.4	21.8	21.4	30.9	28.8
Центральный						
федеральный округ,						
млн. тонн	8.1	11.6	10.4	11.0	16.5	16.2
Курская область	1078.7	1170.9	1177.4	1313.6	2612.0	3020.8
Белгородская область	1982.1	2597.5	2474.6	2557.7	3098.4	3335.0
Брянская область	64.5	76.5	56.1	71.4	103.6	123.9
Воронежская область	2261.3	3300.6	2898.6	2946.2	4280.0	3498.9
Липецкая область	1277.6	2076.2	1828.9	1666.4	2300.0	2117.6
Орловская область	267.5	381.0	296.3	336.6	655.3	1015.1
Рязанская область	116.2	223.0	202.5	242.4	401.3	328.3
Тамбовская область	922.9	1511.5	1290.7	1630.4	2749.9	2635.8
Тульская область	150.1	310.5	211.8	221.1	316.6	242.3

ВАЛОВОЙ СБОР КАРТОФЕЛЯ
(в хозяйствах всех категорий; тысяч тонн)

	2002	2003	2004	2005	2006	2007
Российская Федерация,						
млн. тонн	32.9	36.7	35.9	37.3	38.6	36.6
Центральный						
федеральный округ,						
млн. тонн	8.5	11.3	10.2	11.0	11.4	11.5
Курская область	992.9	1161.8	1159.4	1169.3	1017.3	1161.6
Белгородская область	514.9	661.7	662.4	670.3	504.2	681.0
Брянская область	758.9	1049.9	1005.1	851.4	974.5	1088.8
Владимирская область	367.7	458.4	365.4	532.5	570.0	534.7
Воронежская область	763.1	1233.4	1177.0	1166.9	1116.9	1206.5
Ивановская область	163.9	254.2	210.6	213.1	278.9	315.6
Калужская область	298.5	455.6	398.2	378.8	383.8	441.8
Костромская область	250.2	257.9	212.2	272.2	313.9	288.8
Липецкая область	485.9	731.3	671.3	680.2	800.5	867.4
Московская область	698.7	863.8	847.4	941.4	1053.3	1039.1
Орловская область	589.1	787.3	664.1	763.7	817.1	775.8
Рязанская область	427.2	653.3	485.3	709.4	808.9	560.6
Смоленская область	329.1	518.0	528.5	436.8	458.8	492.4
Тамбовская область	571.7	729.6	704.3	755.3	775.0	781.6
Тверская область	444.8	424.2	398.5	367.7	441.0	464.9
Тульская область	618.2	785.5	508.6	796.3	739.8	613.5
Ярославская область	234.3	288.6	213.4	294.4	302.1	278.7

ВАЛОВОЙ СБОР ОВОЩЕЙ
(в хозяйствах всех категорий; тысяч тонн)

	2002	2003	2004	2005	2006	2007
Российская Федерация,						
млн. тонн	13.0	14.8	14.6	15.2	15.6	15.5
Центральный						
федеральный округ,						
млн. тонн	3.3	3.6	3.4	3.4	3.7	3.7
Курская область	158.5	182.6	170.4	147.5	149.0	156.0
Белгородская область	169.4	179.5	179.6	186.9	203.9	195.6
Брянская область	183.8	239.0	201.3	190.4	214.5	219.2
Владимирская область	167.5	170.5	152.1	180.4	188.2	205.5
Воронежская область	219.9	237.1	207.1	245.8	319.2	356.7
Ивановская область	82.5	105.1	103.9	106.1	123.1	119.4
Калужская область	114.0	131.9	129.1	116.6	118.1	114.1
Костромская область	161.6	170.0	170.2	172.9	179.0	181.0
Липецкая область	124.1	160.2	153.0	156.6	149.9	149.9
Московская область	647.6	706.4	634.5	643.8	752.3	725.6
Орловская область	93.3	113.6	109.9	116.6	120.8	118.4
Рязанская область	146.7	181.3	176.6	158.0	179.6	183.7
Смоленская область	122.9	120.9	128.4	128.0	120.6	127.5
Тамбовская область	197.1	237.9	219.9	219.2	224.8	225.1
Тверская область	248.4	226.6	218.1	199.7	189.6	181.1
Тульская область	200.3	222.7	217.2	216.1	216.3	228.1
Ярославская область	213.3	227.7	234.5	229.3	239.4	214.6

ПОГОЛОВЬЕ КРУПНОГО РОГАТОГО СКОТА
(в хозяйствах всех категорий; на конец года; тысяч голов)

	2002	2003	2004	2005	2006	2007
Российская Федерация,						
млн. голов	26.5	24.9	23.0	21.5	21.5 ¹⁾	21.5 ¹⁾
Центральный						
федеральный округ	5202.2	4606.6	4104.2	3734.3	3539.0	...
Курская область	385.6	337.9	307.2	278.4	267.9	263.3
Белгородская область	471.1	410.6	357.3	325.2	317.3	313.1
Брянская область	318.1	281.1	249.5	236.3	227.0	214.7
Владимирская область	195.7	171.4	156.1	149.3	146.5	143.2
Воронежская область	586.3	532.4	458.1	388.5	366.1	361.0
Ивановская область	147.8	122.9	110.8	101.8	97.7	93.5
Калужская область	195.4	170.1	152.9	143.6	137.5	132.6
Костромская область	150.3	125.8	111.9	100.5	96.8	90.9
Липецкая область	318.9	281.4	246.4	219.5	199.4	192.2
Московская область	488.3	441.2	393.8	363.4	347.1	...
Орловская область	268.4	244.7	228.5	213.1	191.6	173.5
Рязанская область	338.9	306.4	282.0	259.0	236.3	221.6
Смоленская область	254.9	221.9	199.3	185.4	172.9	158.0
Тамбовская область	260.5	239.7	212.6	192.9	179.7	171.2
Тверская область	342.0	294.5	262.6	241.6	233.1	218.3
Тульская область	234.3	209.8	181.4	154.0	146.6	133.4
Ярославская область	245.6	214.8	193.7	181.9	175.5	165.4

¹⁾ Оценка на основе предварительных итогов ВСХП 2006 г.

Продолжение						
	2002	2003	2004	2005	2006	2007
в том числе коровы						
Российская Федерация,						
млн. голов	11.8	11.1	10.3	9.5	9.2	9.4
Центральный						
федеральный округ	2369.4	2129.0	1896.7	1703.8	1577.0	...
Курская область	182.4	164.7	148.2	129.4	120.5	117.0
Белгородская область	192.1	169.7	150.8	137.2	124.9	126.3
Брянская область	168.0	150.2	134.2	125.1	117.2	111.1
Владимирская область	87.6	77.8	70.7	67.8	65.9	63.8
Воронежская область	244.4	221.7	181.7	154.2	149.0	152.1
Ивановская область	67.3	58.2	52.1	47.8	44.6	43.1
Калужская область	93.0	82.4	73.7	66.8	60.6	59.0
Костромская область	72.1	61.4	54.5	48.2	45.8	43.2
Липецкая область	124.8	108.5	96.9	85.1	75.0	66.3
Московская область	217.9	199.4	181.6	167.5	159.1	...
Орловская область	108.6	102.3	94.2	85.3	73.0	65.7
Рязанская область	157.3	144.7	129.9	118.7	107.2	99.5
Смоленская область	142.6	128.4	118.3	109.4	100.1	89.1
Тамбовская область	120.5	109.8	95.9	84.3	73.9	67.0
Тверская область	164.7	144.5	129.7	118.3	110.3	101.0
Тульская область	113.7	104.8	93.1	74.7	70.5	64.4
Ярославская область	112.4	100.4	91.2	84.0	79.4	74.6

ПОГОЛОВЬЕ СВИНЕЙ

(в хозяйствах всех категорий; на конец года; тысяч голов)

	2002	2003	2004	2005	2006	2007
Российская Федерация, млн. голов	17.3	16.0	13.4	13.5	15.8	16.1
Центральный федеральный округ	3448.6	2984.9	2550.3	2641.7	3281.6	...
Курская область	362.6	301.7	235.3	220.8	246.7	271.9
Белгородская область	529.7	504.4	470.6	534.6	838.6	1132.2
Брянская область	170.3	146.7	123.4	116.4	118.9	120.5
Владимирская область	116.2	106.3	107.3	103.3	112.4	119.0
Воронежская область	502.9	420.8	361.1	366.3	409.9	415.9
Ивановская область	31.4	27.3	22.4	22.7	24.2	19.2
Калужская область	67.2	55.7	46.3	42.4	50.6	52.8
Костромская область	49.0	45.2	36.5	38.9	38.6	41.8
Липецкая область	232.7	165.5	131.1	145.3	216.6	268.2
Московская область	185.3	154.0	104.2	143.3	206.7	...
Орловская область	325.3	275.1	241.3	236.8	238.1	217.6
Рязанская область	115.2	103.3	89.4	78.4	94.2	86.2
Смоленская область	132.4	120.1	93.1	90.5	113.6	108.8
Тамбовская область	254.6	225.7	188.4	187.2	224.4	207.0
Тверская область	138.8	124.7	106.6	104.3	108.9	113.3
Тульская область	174.1	142.3	134.8	137.7	153.9	128.8
Ярославская область	60.9	66.3	58.5	72.9	85.3	71.0

ПРОИЗВОДСТВО СКОТА И ПТИЦЫ НА УБОЙ (в убойном весе)
(в хозяйствах всех категорий; тысяч тонн)

	2002	2003	2004	2005	2006	2007
Российская Федерация,						
млн. тонн	4.7	4.9	5.0	4.9	5.1	5.6
Центральный						
федеральный округ	997.0	1039.3	1061.8	1100.8	1222.8	...
Курская область	77.3	78.8	74.7	70.6	69.3	75.6
Белгородская область	116.1	134.2	155.1	202.8	279.7	381.2
Брянская область	56.4	55.9	54.0	53.8	59.4	79.2
Владимирская область	42.8	42.1	37.6	39.3	40.1	41.7
Воронежская область	115.7	120.5	120.8	112.8	119.0	122.8
Ивановская область	25.8	25.2	22.7	20.7	20.8	22.5
Калужская область	40.3	39.6	40.5	37.9	38.8	44.6
Костромская область	29.6	28.1	26.0	23.4	23.3	23.0
Липецкая область	66.8	64.6	66.0	72.6	90.2	112.6
Московская область	93.4	102.6	111.0	136.8	144.4	...
Орловская область	58.7	64.1	61.8	59.9	57.4	56.3
Рязанская область	48.8	49.5	48.4	47.6	47.6	45.3
Смоленская область	32.7	34.0	35.5	29.8	30.2	...
Тамбовская область	57.1	59.3	60.5	56.7	57.5	57.2
Тверская область	43.6	45.3	43.1	40.5	41.8	45.9
Тульская область	60.5	61.3	71.2	64.2	67.8	76.9
Ярославская область	31.6	34.3	32.9	31.5	35.5	38.7

ПРОИЗВОДСТВО МОЛОКА
(в хозяйствах всех категорий; тысяч тонн)

	2002	2003	2004	2005	2006	2007
Российская Федерация,						
млн. тонн	33.5	33.4	32.2	31.2	31.4	32.2
Центральный						
федеральный округ,						
млн. тонн	7.5	7.3	6.9	6.4	6.4	6.3
Курская область	437.3	425.1	415.0	396.6	392.4	394.1
Белгородская область	704.1	623.4	552.3	517.8	522.9	551.5
Брянская область	472.6	456.6	441.2	437.7	421.4	380.5
Владимирская область	350.8	332.5	305.0	303.1	318.6	321.0
Воронежская область	763.5	766.8	725.7	618.2	619.8	641.5
Ивановская область	228.6	209.8	195.8	183.3	190.3	191.1
Калужская область	278.2	279.0	261.6	241.5	231.7	225.1
Костромская область	231.8	206.4	180.9	158.8	162.8	167.8
Липецкая область	386.3	375.7	356.2	337.8	338.8	321.8
Московская область	1021.0	1031.4	994.3	950.2	942.6	920.1
Орловская область	326.4	326.7	313.2	294.3	268.6	243.9
Рязанская область	436.6	411.8	383.6	382.5	386.2	375.3
Смоленская область	420.6	417.0	396.6	372.1	346.4	328.0
Тамбовская область	313.7	308.0	301.2	280.9	281.0	281.0
Тверская область	467.9	447.4	414.1	388.9	376.4	359.7
Тульская область	335.6	330.2	308.3	277.0	253.9	252.9
Ярославская область	369.2	362.6	321.6	301.1	301.9	303.9

ПРОИЗВОДСТВО ЯИЦ (в хозяйствах всех категорий; миллионов штук)						
	2002	2003	2004	2005	2006	2007
Российская Федерация,						
млрд. шт.	36.3	36.5	35.8	36.9	37.9	37.8
Центральный						
федеральный округ	8380.0	8287.3	7866.6	7894.7	8284.1	8254.4
Курская область	362.8	332.6	342.4	323.6	307.9	262.1
Белгородская область	603.4	606.7	696.8	810.0	1024.1	1146.5
Брянская область	461.2	517.0	471.6	414.3	388.6	361.0
Владимирская область	433.2	510.5	508.9	520.9	508.4	510.1
Воронежская область	655.9	691.7	637.9	668.6	684.1	646.0
Ивановская область	264.5	234.4	256.2	293.1	310.0	304.6
Калужская область	216.1	228.5	219.0	219.2	212.3	237.9
Костромская область	479.8	535.4	538.5	567.3	606.0	612.0
Липецкая область	449.2	464.5	484.7	489.2	498.2	453.6
Московская область	1598.3	1222.8	964.8	857.8	901.4	953.0
Орловская область	240.6	251.4	243.0	271.0	268.0	221.5
Рязанская область	404.2	393.8	346.0	328.2	363.8	377.9
Смоленская область	305.1	282.7	264.2	287.0	267.1	302.2
Тамбовская область	356.5	360.8	348.7	336.3	287.6	228.9
Тверская область	498.3	489.5	360.1	287.7	263.5	222.5
Тульская область	512.4	601.7	597.7	565.5	637.3	683.8
Ярославская область	538.3	563.4	586.0	655.0	755.6	788.2

СТРОИТЕЛЬСТВО

ОБЪЕМ РАБОТ, ВЫПОЛНЕННЫХ ПО ВИДУ ЭКОНОМИЧЕСКОЙ
ДЕЯТЕЛЬНОСТИ «СТРОИТЕЛЬСТВО»

(в фактически действовавших ценах; миллионов рублей)

	2002	2003	2004	2005	2006	2007	2007 в процен- тах к 2006 (в со- поста- вимых ценах)
Российская Федерация, млрд. руб.	831.0	1042.7	1313.7	1754.4	2350.8 ¹⁾	3293.3	118.2
Центральный федеральный округ, млрд. руб.	224.0	299.6	391.4	517.2	706.9	931.2	109.4
Курская область	3298.8	4372.5	6041.2	7125.6	10257.2	14665.9	108.6
Белгородская область	5356.0	7383.4	11636.6	14760.7	18543.5	29741.3	140.3
Брянская область	2496.5	2707.4	3778.8	4122.9	4963.5	7610.7	115.4
Владимирская область	3317.3	3226.8	4373.7	6446.5	8877.0	13839.6	140.8
Воронежская область	6552.8	8210.5	9494.5	11125.2	15173.1	22248.0	114.3
Ивановская область	1638.1	2245.5	3164.4	3620.0	6900.4	10403.7	120.2
Калужская область	3745.2	4375.5	5917.9	7622.6	10933.6	15433.7	114.2
Костромская область	2446.8	2901.3	2885.2	3916.0	5327.9	7449.8	115.7
Липецкая область	3692.2	5372.7	8009.5	12255.4	15086.2	19901.1	112.0
г. Москва	126584.5	174140.3	208219.0	252215.5	364844.8	460185.2	102.4
Московская область	33301.7	41590.0	74889.8	120237.3	161798.9	221604.9	116.1
Орловская область	2676.5	3352.1	3765.1	4255.2	5900.4	9021.4	120.7
Рязанская область	3983.2	6488.8	7804.6	12164.9	14090.3	22947.9	163.5
Смоленская область	5203.7	6501.2	6381.1	7214.4	8472.5	10761.4	106.2
Тамбовская область	2710.3	3511.5	4839.2	6583.3	8257.6	12113.3	125.3
Тверская область	6668.6	9963.5	12857.7	13597.9	10963.0	12069.5	97.7
Тульская область	4147.8	5626.6	6516.7	9851.5	12945.1	17040.3	116.9
Ярославская область	6198.2	7661.8	10828.3	20124.0	23537.5	22352.7	88.4

¹⁾ Сводный итог по Российской Федерации включает уточненные параметры неформальной деятельности на федеральном уровне, не распределенные по регионам.

ВВОД В ДЕЙСТВИЕ ЗДАНИЙ ЖИЛОГО И НЕЖИЛОГО НАЗНАЧЕНИЯ (тысяч квадратных метров общей площади)						
	2002	2003	2004	2005	2006	2007
Российская Федерация	49589.4	53715.4	59949.5	66289.1	75553.7	91056.2
Центральный федеральный округ	17216.7	18643.6	22257.9	23020.7	26088.8	30982.4
Курская область	266.5	388.4	396.5	538.0	565.4	642.4
Белгородская область	1119.0	971.0	1310.0	1406.5	1905.2	2078.2
Брянская область	324.2	298.5	368.8	266.1	329.3	404.8
Владимирская область	356.2	374.6	420.5	431.1	570.1	445.0
Воронежская область	848.1	1041.9	910.0	1056.6	1125.9	1243.7
Ивановская область	129.2	183.9	161.4	153.4	275.6	192.6
Калужская область	285.8	398.4	339.2	415.4	466.6	729.0
Костромская область	162.0	176.4	210.5	214.7	321.7	181.0
Липецкая область	450.2	465.9	640.9	659.9	984.8	940.8
г. Москва	6426.2	6448.6	7058.4	8166.5	7914.7	8788.8
Московская область	4611.5	5347.7	7871.4	7027.2	8657.3	11592.4
Орловская область	379.2	372.8	342.4	375.6	315.2	487.5
Рязанская область	318.3	360.2	384.8	373.0	499.2	602.1
Смоленская область	222.1	273.4	302.7	302.9	343.5	373.4
Тамбовская область	317.8	337.9	413.1	447.1	542.9	654.9
Тверская область	369.0	421.2	375.7	499.5	422.9	565.1
Тульская область	295.1	335.7	354.2	296.1	359.8	358.8
Ярославская область	336.2	447.2	397.2	390.9	488.8	702.0

ВВОД В ДЕЙСТВИЕ ЖИЛЫХ ДОМОВ
 (тысяч квадратных метров общей площади)

	2002	2003	2004	2005	2006	2007
Российская Федерация, млн. м ²	33.8	36.4	41.0	43.6	50.2	61.0
Центральный федеральный округ	11930	13299	15299	15261	17367	19890
Курская область	192	276	286	298	327	376
Белгородская область	663	671	807	831	939	1064
Брянская область	242	222	229	198	246	299
Владимирская область	253	279	324	327	341	376
Воронежская область	653	750	703	784	854	974
Ивановская область	99	120	90	106	179	142
Калужская область	198	217	215	263	265	458
Костромская область	112	105	82	117	109	140
Липецкая область	304	348	421	508	621	705
г. Москва	4274	4443	4579	4649	4802	4821
Московская область	3415	4115	5720	5297	6484	7805
Орловская область	233	239	242	248	253	310
Рязанская область	222	264	271	301	377	457
Смоленская область	196	260	264	270	297	300
Тамбовская область	248	259	311	350	421	502
Тверская область	259	293	321	291	354	419
Тульская область	192	223	216	199	251	322
Ярославская область	175	215	218	224	247	420

ТОРГОВЛЯ

ОБОРОТ РОЗНИЧНОЙ ТОРГОВЛИ

(в фактически действовавших ценах; миллионов рублей)

	2002	2003	2004	2005	2006	2007
Российская Федерация, млрд. руб.	3765.4	4529.3	5641.8	7040.9	8690.0	10757.8
Центральный федеральный округ, млрд. руб.	1520.7	1774.8	2166.7	2600.7	3114.9	3732.1
Курская область	18700	23240	30525	37071	48814	63264
Белгородская область	24713	29081	36560	45614	62616	84140
Брянская область	19796	24601	30896	38597	48205	60982
Владимирская область	16801	20234	24935	31541	40721	62526
Воронежская область	43512	52609	66950	83280	93569	116427
Ивановская область	12053	14124	17426	21148	29381	36383
Калужская область	17599	23073	31232	39276	49220	63383
Костромская область	10430	12614	16147	18669	22793	27569
Липецкая область	22584	26315	34181	42015	53124	68721
г. Москва	1034743	1178970	1370135	1586084	1817771	2040280
Московская область	153803	194375	284997	369929	495548	660695
Орловская область	15655	17896	21357	26083	29415	38373
Рязанская область	19322	23991	29967	36306	44548	58788
Смоленская область	23110	26653	30999	39033	46881	58301
Тамбовская область	20004	23828	29400	38832	48269	62610
Тверская область	22410	28152	40513	58501	70216	80117
Тульская область	23740	29490	38792	48490	61144	84230
Ярославская область	21727	25568	31653	40236	52671	65343

**ИНДЕКСЫ ФИЗИЧЕСКОГО ОБЪЕМА
ОБОРОТА РОЗНИЧНОЙ ТОРГОВЛИ**
(в сопоставимых ценах; в процентах к предыдущему году)

	2002	2003	2004	2005	2006	2007
Российская Федерация	109.3	108.8	113.3	112.8	113.9	115.2
Центральный федеральный округ	105.1	106.3	113.0	110.0	111.9	111.7
Курская область	103.2	111.0	119.7	111.0	123.6	118.6
Белгородская область	107.4	107.4	115.5	113.4	127.3	124.5
Брянская область	114.7	111.0	114.2	114.2	114.9	115.6
Владимирская область	103.2	108.6	112.1	116.0	121.1	132.1
Воронежская область	103.4	109.0	115.5	113.6	105.2	115.4
Ивановская область	110.9	106.2	113.5	110.6	127.9	113.0
Калужская область	118.7	116.6	121.0	112.6	115.0	117.8
Костромская область	109.2	108.5	115.9	107.3	114.5	112.8
Липецкая область	104.2	105.3	117.9	112.5	117.1	120.0
г. Москва	102.9	104.1	108.3	106.2	107.1	105.1
Московская область	112.2	115.6	134.8	119.1	126.1	124.9
Орловская область	116.7	103.3	108.4	112.2	105.9	122.5
Рязанская область	118.0	112.1	113.9	110.5	114.1	121.1
Смоленская область	107.4	104.2	104.9	113.9	111.0	114.0
Тамбовская область	106.2	108.1	112.1	120.6	114.5	119.3
Тверская область	111.2	113.2	132.1	134.1	112.2	106.5
Тульская область	110.7	109.5	118.5	113.8	117.8	126.4
Ярославская область	109.8	106.0	112.4	116.3	120.5	114.4

ОБОРОТ ОПТОВОЙ ТОРГОВЛИ						
(в фактически действовавших ценах; миллионов рублей)						
	Оборот оптовой торговли			В том числе оборот оптовой торговли организаций оптовой торговли		
	2005	2006	2007	2005	2006	2007
Российская Федерация,						
млрд. руб.	15626.0	19921.8	24759.7	11007.5	14758.0	19055.8
Центральный						
федеральный округ,						
млрд. руб.	7937.0	10830.9	13558.7	5616.8	7774.5	10430.4
Курская область	53416	67476	85512	37318	48346	58302
Белгородская область	73125	135989	188061	60428	112937	152879
Брянская область	47302	54390	58630	41466	47854	50302
Владимирская область	37484	45651	79584	25332	32822	59034
Воронежская область	115791	125919	137269	80565	92716	96092
Ивановская область	28131	28657	39691	21812	21571	30710
Калужская область	48957	56604	69771	37814	44685	53383
Костромская область	13506	18052	28341	10534	14034	22300
Липецкая область	81256	91880	100224	53620	68215	75507
г. Москва	6079260	8301382	10128854	4142670	5730781	7830276
Московская область	901437	1343829	2036054	731386	1115528	1522475
Орловская область	34981	38004	45293	24616	27650	33300
Рязанская область	83486	111973	86127	75786	101826	72971
Смоленская область	23456	31881	37745	12655	14124	17651
Тамбовская область	27301	34571	47821	22809	29844	39150
Тверская область	47002	70739	99369	28701	41803	65771
Тульская область	95995	106083	103978	87123	92226	91652
Ярославская область	145081	167807	186414	122166	137565	158655

УСЛУГИ НАСЕЛЕНИЮ

ОБЪЕМ ПЛАТНЫХ УСЛУГ НАСЕЛЕНИЮ
(в фактически действовавших ценах; миллионов рублей)

	2002	2003	2004	2005	2006	2007
Российская Федерация, млрд. руб.	1088.0	1430.7	1789.7	2271.7	2798.8	3407.0
Центральный федеральный округ, млрд. руб.	431.6	574.7	700.1	858.5	1047.7	1280.5
Курская область	4225	5968	7750	10819	15211	18644
Белгородская область	5904	7776	10401	13641	17409	22253
Брянская область	6505	8374	11115	13747	17107	22596
Владимирская область	5679	7820	10266	13992	17835	20863
Воронежская область	10171	12755	15307	21108	26667	32516
Ивановская область	4498	6077	7953	9990	11742	14201
Калужская область	4661	6806	8242	10549	13593	16647
Костромская область	2471	3151	4061	5524	6987	8342
Липецкая область	4864	6888	9175	11541	14965	18060
г. Москва	294480	391045	463528	550932	659198	814485
Московская область	50478	67088	85873	108058	136295	157411
Орловская область	3483	4747	5883	7524	8666	10616
Рязанская область	4795	6434	8526	10700	13208	15546
Смоленская область	3883	5601	7091	9060	11151	13109
Тамбовская область	5055	6774	8382	10680	12997	16178
Тверская область	5649	8027	11772	16451	20180	24127
Тульская область	7356	9645	12432	16967	21101	24851
Ярославская область	7407	9701	12371	17239	23348	30020

ИНДЕКС ФИЗИЧЕСКОГО ОБЪЕМА ПЛАТНЫХ УСЛУГ НАСЕЛЕНИЮ
 (в сопоставимых ценах; в процентах к предыдущему году)

	2002	2003	2004	2005	2006	2007
Российская Федерация ¹⁾	103.7	106.6	108.4	106.8	107.9	107.1
Центральный федеральный округ						
Курская область	98.4	112.9	117.7	119.5	116.5	107.5
Белгородская область	94.5	110.6	111.0	102.5	113.8	117.8
Брянская область	101.3	102.3	103.7	103.3	103.6	107.9
Владимирская область	100.9	106.7	109.1	110.1	107.2	106.4
Воронежская область	100.6	106.6	102.8	115.9	108.7	108.4
Ивановская область	104.7	105.6	104.1	109.1	103.1	106.3
Калужская область	103.6	114.1	104.5	107.8	111.4	112.7
Костромская область	98.7	103.5	110.0	114.6	109.6	107.5
Липецкая область	103.2	106.4	111.1	104.2	108.5	107.8
г. Москва	103.7	104.6	105.2	101.7	107.2	100.7
Московская область	104.4	106.2	109.8	103.6	105.2	109.0
Орловская область	111.6	100.5	110.5	106.6	103.5	102.7
Рязанская область	106.0	102.4	111.9	104.0	106.9	104.6
Смоленская область	94.7	111.3	110.4	107.0	108.0	107.9
Тамбовская область	102.7	108.9	107.6	108.0	108.1	112.3
Тверская область	104.3	109.6	123.6	112.4	109.1	105.9
Тульская область	109.7	96.2	106.1	109.9	109.4	105.1
Ярославская область	101.9	109.4	111.2	110.5	115.1	116.4

¹⁾ Без учета данных по Чеченской республике.

ИНВЕСТИЦИИ

ИНВЕСТИЦИИ В ОСНОВНОЙ КАПИТАЛ
(в фактически действовавших ценах; миллионов рублей)

	2002	2003	2004	2005	2006	2007
Российская Федерация, млрд. руб.	1762.4	2186.4	2865.0	3611.1	4580.5 ¹⁾	6626.8
Центральный федеральный округ	435810	563111	770409	964158	1152663	1600158
Курская область	10413	10112	15198	17865	23241	29293
Белгородская область	10830	15336	22685	35022	48422	73562
Брянская область	4738	6528	6751	8496	10973	21314
Владимирская область	8850	10327	12491	17327	20292	32825
Воронежская область	15964	19756	21845	28652	36265	58245
Ивановская область	3176	5121	8997	12068	14652	14419
Калужская область	7451	9353	10479	13624	16268	26070
Костромская область	6222	5855	12500	14083	11030	11332
Липецкая область	10985	17200	26575	30312	43188	56339
г. Москва	220396	269588	347688	452007	555784	700572
Московская область	71787	105176	154969	181260	225033	372018
Орловская область	5132	5950	7812	9610	12133	23903
Рязанская область	7086	9515	18326	23629	25787	29096
Смоленская область	9721	11427	11315	14371	14642	22396
Тамбовская область	5341	8257	11316	14698	18962	27837
Тверская область	14353	22094	29791	23845	22301	33028
Тульская область	9539	13655	14032	20804	23072	30445
Ярославская область	13828	17861	26795	42466	32972	37463

¹⁾ Включая затраты ОАО «РЖД» на централизованное приобретение состава подвижного состава, а также уточнение параметров неформальной деятельности на федеральном уровне, без распределения по субъектам Российской Федерации.

**ИНДЕКСЫ ФИЗИЧЕСКОГО ОБЪЕМА ИНВЕСТИЦИЙ
В ОСНОВНОЙ КАПИТАЛ**

(в сопоставимых ценах; в процентах к предыдущему году)

	2002	2003	2004	2005	2006	2007
Российская Федерация	102.8	112.5	113.7	110.9	113.7	121.1
Центральный						
федеральный округ	107.9	113.0	118.4	108.4	106.9	111.9
Курская область	147.1	86.5	131.3	99.7	116.4	103.3
Белгородская область	67.7	126.8	130.9	134.0	125.2	124.2
Брянская область	123.1	125.4	92.4	102.6	112.2	150.3
Владимирская область	123.9	101.0	105.3	124.4	105.1	126.2
Воронежская область	143.3	106.0	98.4	113.1	112.4	126.2
Ивановская область	116.5	140.6	148.0	112.9	106.2	82.0
Калужская область	101.5	106.6	94.1	113.3	107.8	137.0
Костромская область	102.2	81.5	193.5	104.5	73.5	83.1
Липецкая область	117.5	140.2	137.5	100.6	130.5	113.0
г. Москва	108.1	107.6	114.1	110.3	109.4	100.2
Московская область	118.8	126.8	126.8	98.5	106.6	135.2
Орловская область	89.3	100.7	115.0	110.9	112.1	155.5
Рязанская область	65.3	116.9	169.7	112.0	99.8	97.6
Смоленская область	88.9	101.4	87.0	110.7	88.6	119.8
Тамбовская область	126.6	134.9	120.4	119.9	118.9	127.4
Тверская область	112.6	133.6	117.3	71.1	84.5	120.6
Тульская область	101.8	120.5	89.8	131.9	100.0	111.7
Ярославская область	89.9	114.9	132.1	140.5	76.9	87.7

**СТРУКТУРА ИНВЕСТИЦИЙ В ОСНОВНОЙ КАПИТАЛ
ПО ИТОЧНИКАМ ФИНАНСИРОВАНИЯ В 2007 г.**
(в процентах к общему объему инвестиций в основной капитал)

	Собст- венные средства	Привле- ченные средства	В том числе			
			бюджет- ные средства	из них		кредиты банков
				федер- ального бюджета	бюдже- тов субъек- тов Рос- сийской Федера- ции	
Российская Федерация	41.5	58.5	21.2	8.4	11.5	9.4
Центральный федеральный округ	35.5	64.5	29.0	5.9	22.1	11.2
Курская область	26.4	73.6	13.3	5.5	6.9	26.8
Белгородская область	36.3	63.7	12.1	2.7	7.3	37.8
Брянская область	26.7	73.3	34.0	20.0	11.8	17.0
Владимирская область	32.0	68.0	14.9	9.8	3.9	16.7
Воронежская область	33.4	66.6	23.3	15.8	5.9	12.2
Ивановская область	28.9	71.1	24.0	10.2	11.4	14.4
Калужская область	31.5	68.5	24.3	14.2	7.1	17.2
Костромская область	43.0	57.0	14.4	7.9	5.5	10.9
Липецкая область	53.6	46.4	8.0	1.6	4.5	20.5
г. Москва	31.4	68.6	44.8	5.0	39.8	4.1
Московская область	38.9	61.1	9.5	3.9	3.5	14.1
Орловская область	31.8	68.2	10.7	7.3	2.9	32.8
Рязанская область	46.3	53.7	16.3	5.3	10.6	18.3
Смоленская область	46.0	54.0	23.4	5.6	16.7	13.3
Тамбовская область	32.3	67.7	27.0	12.0	13.3	21.5
Тверская область	33.1	66.9	28.6	16.6	9.4	10.4
Тульская область	56.4	43.6	18.5	8.8	8.5	13.2
Ярославская область	50.6	49.4	19.6	6.8	9.5	7.6

ИНОСТРАННЫЕ ИНВЕСТИЦИИ В ЭКОНОМИКУ
 (тысяч долларов США)

	2002		2003	
	Поступило инвестиций - всего	В том числе прямые	Поступило инвестиций - всего	В том числе прямые
Российская Федерация	19779982	4002559	29698874	6780660
Центральный федеральный округ	9526309	2223851	15664335	3351795
Курская область	3958	3408	8778	8778
Белгородская область	104185	4055	23339	6826
Брянская область	470	207	6402	5275
Владимирская область	75101	18854	85179	42257
Воронежская область	55606	4982	29568	12402
Ивановская область	1026	1026	326	326
Калужская область	37249	35412	27421	2398
Костромская область	14338	13102	49016	39472
Липецкая область	10679	10494	12558	4241
г. Москва	8441136	1508680	13886907	2482963
Московская область	689929	589146	1258002	706769
Орловская область	11050	9850	12121	11371
Рязанская область	894	894	45840	6452
Смоленская область	11765	-	33550	3560
Тамбовская область	4936	3524	3549	2514
Тверская область	9075	3933	4892	4114
Тульская область	17754	11775	27509	6664
Ярославская область	37158	4509	149378	5413

	2004		2005	
	Поступило инвестиций - всего	В том числе прямые	Поступило инвестиций - всего	В том числе прямые
Российская Федерация	40508891	9420251	53651047	13072076
Центральный федеральный округ	19276636	4038122	28930403	3578137
Курская область	26828	26828	4850	4850
Белгородская область	20940	15549	21053	21053
Брянская область	33692	8521	17685	11583
Владимирская область	266786	50058	205947	137319
Воронежская область	57476	10903	53346	5501
Ивановская область	2718	2526	896	871
Калужская область	24059	14552	25342	10078
Костромская область	304476	144136	214788	136389
Липецкая область	1102174	1077771	44205	27655
г. Москва	15356502	1857211	25227971	2060419
Московская область	1828952	762905	2737424	1098218
Орловская область	2336	2336	19693	17088
Рязанская область	44193	27	7450	1055
Смоленская область	27156	2380	29746	4837
Тамбовская область	5705	2881	5862	2941
Тверская область	2079	2058	1442	422
Тульская область	86900	23158	235558	25599
Ярославская область	83664	34322	77145	12259

	Продолжение			
	2006		2007	
	Поступило инвестиций - всего	В том числе прямые	Поступило инвестиций - всего	В том числе прямые
Российская Федерация	55109097	13677816	120941000	27797000
Центральный				
федеральный округ	30100553	6562216	78722110	18507797
Курская область	23840	23840	33219	32089
Белгородская область	84240	50093	536933	18105
Брянская область	6289	5543	17226	16107
Владимирская область	336094	149833	483337	168581
Воронежская область	107890	8947	160284	7852
Ивановская область	100362	65194	42555	138
Калужская область	127139	85548	381029	142423
Костромская область	98874	47989	27769	26172
Липецкая область	136892	52842	198902	64562
г. Москва	23986267	4530706	70873425	15656092
Московская область	4661372	1390031	5250250	2076474
Орловская область	43459	31137	48680	32455
Рязанская область	9525	9119	118698	42134
Смоленская область	38898	2020	31324	21733
Тамбовская область	7444	2661	38532	25143
Тверская область	13277	11586	78239	77884
Тульская область	276160	78839	176740	68159
Ярославская область	42531	16288	225968	31694

ФИНАНСЫ

ДОХОДЫ КОНСОЛИДИРОВАННЫХ БЮДЖЕТОВ
СУБЪЕКТОВ РОССИЙСКОЙ ФЕДЕРАЦИИ ¹⁾

(миллионов рублей)

	2002	2003	2004	2005	2006	2007 ²⁾
Российская Федерация,						
млрд. руб.	1633.6	1930.5	2403.2	2999.9	3797.3	4841.8
Курская область	7111.1	8480.5	11523.2	15163.4	16700.1	22296.2
Белгородская область	10173.4	10910.0	17269.2	24730.7	29485.0	41516.7
Брянская область	8223.1	9528.8	11205.9	13453.8	17588.2	22268.6
Владимирская область	10133.9	11659.0	13547.4	15822.6	21514.1	29537.9
Воронежская область	13412.0	16403.6	19627.7	25090.4	30439.5	41271.0
Ивановская область	7909.4	9007.9	10535.7	13207.7	17604.5	22018.5
Калужская область	8550.8	10558.8	12113.1	14605.3	17427.7	25679.4
Костромская область	5609.0	6508.8	7170.6	8270.6	10231.7	13678.9
Липецкая область	11016.3	14206.0	22061.0	21953.1	27933.8	30634.7
г. Москва	281855.4	338977.5	394086.4	523277.8	757936.7	957876.0
Московская область	60793.6	76495.7	97392.3	139118.3	175120.0	242477.5
Орловская область	5884.0	7655.7	8642.3	9687.6	11181.6	14191.0
Рязанская область	9314.4	11577.6	11816.0	14180.2	17728.0	22393.7
Смоленская область	6908.4	7703.5	9475.0	11283.6	13620.5	17494.5
Тамбовская область	6990.8	8594.1	9471.7	12699.0	15202.4	19860.7
Тверская область	10111.0	11581.9	14629.2	18588.3	24273.4	32338.6
Тульская область	12014.0	13542.2	16149.5	20735.1	23781.3	32770.0
Ярославская область	13777.6	15370.0	17484.4	23107.4	26447.2	34708.7

¹⁾ По данным Минфина России.²⁾ По предварительным данным Федерального казначейства.

**РАСХОДЫ КОНСОЛИДИРОВАННЫХ БЮДЖЕТОВ
СУБЪЕКТОВ РОССИЙСКОЙ ФЕДЕРАЦИИ ¹⁾**
(миллионов рублей)

	2002	2003	2004	2005	2006	2007 ²⁾
Российская Федерация,						
млрд. руб.	1687.2	1984.3	2373.0	2941.2	3657.7	4803.3
Курская область	7486.6	8600.3	11483.1	14744.7	16398.8	21729.9
Белгородская область	10560.2	11759.5	15820.8	25783.9	31098.5	42366.5
Брянская область	8419.9	9740.7	11670.5	14105.8	17786.2	23012.1
Владимирская область	10078.9	11966.9	13327.2	15413.1	21023.1	29327.0
Воронежская область	15624.7	17800.8	20627.8	24463.6	30041.8	40731.9
Ивановская область	8067.2	9079.4	10476.7	13140.4	17474.3	21959.7
Калужская область	8769.5	10574.5	12635.8	14953.7	18800.0	25911.3
Костромская область	5783.0	7397.5	7583.1	8959.6	10910.8	14469.3
Липецкая область	9812.6	14051.2	18642.9	24550.6	27287.4	32315.8
г. Москва	303929.2	356061.5	407855.1	503760.2	691329.8	929750.0
Московская область	64188.8	82804.3	103127.2	140922.8	181416.7	263843.4
Орловская область	6109.3	7405.4	8675.9	9783.1	10930.4	13473.8
Рязанская область	9481.8	11402.6	11896.1	14825.1	18051.4	23639.3
Смоленская область	7296.5	7853.5	9393.7	10892.1	13292.7	17065.4
Тамбовская область	7281.7	8516.6	9844.3	12612.2	14907.4	20507.0
Тверская область	10776.2	11739.6	14501.8	18903.5	24110.8	32525.7
Тульская область	12723.1	15020.1	16379.9	20495.7	25183.0	31880.4
Ярославская область	13751.7	16449.6	19320.3	23505.7	28337.6	36095.0

¹⁾ По данным Минфина России.

²⁾ По предварительным данным Федерального казначейства.

**ПОСТУПЛЕНИЕ НАЛОГОВ, СБОРОВ И ИНЫХ ОБЯЗАТЕЛЬНЫХ
ПЛАТЕЖЕЙ В БЮДЖЕТНУЮ СИСТЕМУ РОССИЙСКОЙ ФЕДЕРАЦИИ ¹⁾**
(миллионов рублей)

	2002		2003		2004	
	Всего	В % от общего объема поступ- лений	Всего	В % от общего объема поступ- лений	Всего	В % от общего объема поступ- лений
Российская Федерация, млрд. руб.	2331.0	100	2671.3	100	3331.9	100
Центральный федеральный округ, млрд. руб.	782.3	33.5	892.3	33.4	955.0	28.7
Курская область	7959.6	0.3	8667.4	0.3	12494.6	0.4
Белгородская область	10890.0	0.5	11751.7	0.4	21221.4	0.6
Брянская область	7504.0	0.3	8768.0	0.3	11108.0	0.3
Владимирская область	11858.1	0.5	13355.6	0.5	14248.3	0.4
Воронежская область	15424.0	0.7	16739.0	0.6	17804.9	0.5
Ивановская область	5950.0	0.3	6552.6	0.3	7477.6	0.2
Калужская область	9274.6	0.4	11135.1	0.4	12265.8	0.4
Костромская область	5383.7	0.2	6202.1	0.2	6858.8	0.2
Липецкая область	12742.0	0.5	17348.8	0.7	25330.3	0.8
г. Москва	513585.0	22.0	596877.0	22.3	615635.0	18.5
Московская область	89432.0	3.8	104160.0	3.9	112282.0	3.4
Орловская область	9502.0	0.4	9870.0	0.4	10216.4	0.3
Рязанская область	16890.2	0.7	13350.7	0.5	15735.4	0.5
Смоленская область	8537.0	0.4	8523.3	0.3	9236.4	0.3
Тамбовская область	5802.7	0.2	6847.0	0.3	8080.6	0.2
Тверская область	11258.0	0.5	13016.7	0.5	15026.3	0.5
Тульская область	13986.7	0.6	14141.4	0.5	13812.3	0.4
Ярославская область	26364.0	1.1	25035.0	1.0	26217.0	0.8

	Продолжение					
	2005		2006		2007 ²⁾	
	Всего	В % от общего объема поступ- лений	Всего	В % от общего объема поступ- лений	Всего	В % от общего объема поступ- лений
Российская Федерация, млрд. руб.	4629.1	100	5432.4	100	6955.2	100
Центральный федеральный округ, млрд. руб.	1223.8	26.4	1583.6	29.2	2662.4	38.3
Курская область	15814.2	0.3	17416.7	0.3	21042.4	0.3
Белгородская область	29146.7	0.6	29918.4	0.6	40944.9	0.6
Брянская область	12035.1	0.3	14554.4	0.3	16402.1	0.2
Владимирская область	16677.3	0.4	20804.0	0.4	26815.9	0.4
Воронежская область	20058.0	0.4	24611.3	0.5	32324.3	0.5
Ивановская область	8805.6	0.2	10477.0	0.2	11966.2	0.2
Калужская область	14500.7	0.3	17768.6	0.3	24256.3	0.3
Костромская область	6690.7	0.1	9059.0	0.2	10742.6	0.2
Липецкая область	24251.4	0.5	31849.1	0.6	27193.6	0.4
г. Москва	801855.8	17.3	1071078.0	19.7	2003981.1	28.8
Московская область	157666.0	3.4	198015.6	3.6	276685.1	4.0
Орловская область	10063.0	0.2	13637.4	0.3	12082.4	0.2
Рязанская область	19120.3	0.4	24862.7	0.5	30731.2	0.4
Смоленская область	12489.4	0.3	14974.0	0.3	17591.0	0.3
Тамбовская область	9307.1	0.2	10387.3	0.2	12565.3	0.2
Тверская область	19015.9	0.4	23696.9	0.4	27055.2	0.4
Тульская область	15640.2	0.3	19001.3	0.3	25072.8	0.4
Ярославская область	30726.5	0.7	31501.6	0.6	44918.1	0.6

¹⁾ По данным Федеральной налоговой службы. В целом по Российской Федерации - уточненные данные, без корректировки данных по субъектам.

²⁾ По оперативным данным Федеральной налоговой службы.

**ЗАДОЛЖЕННОСТЬ ПО НАЛОГАМ И СБОРАМ
В БЮДЖЕТНУЮ СИСТЕМУ РОССИЙСКОЙ ФЕДЕРАЦИИ ¹⁾**

(на конец года; миллионов рублей)

	2002	2003	2004	2005	2006	2007
Российская Федерация, млрд. руб.	521.8	520.4	879.0	754.1	757.4	574.9
Центральный федеральный округ, млрд. руб.	124.3	121.4	139.7	143.7	353.6	195.3
Курская область	4342	4291	4633	5750	5795	6687
Белгородская область	3131	2856	2804	2277	2669	1609
Брянская область	3313	3520	3838	3415	2506	1600
Владимирская область	3635	3407	3545	3547	3746	3261
Воронежская область	9101	8615	8272	8650	8259	7812
Ивановская область	3480	3347	3624	3381	2845	2820
Калужская область	1592	1509	1590	1510	1385	1171
Костромская область	2282	2359	2034	2153	2084	1841
Липецкая область	1970	2002	1970	1875	1346	1251
г. Москва	47220	43839	60623	57533	265772	113014
Московская область	18616	18736	18340	23461	27619	26533
Орловская область	1219	1925	1915	2037	2390	1999
Рязанская область	2712	3117	3113	3438	3458	3251
Смоленская область	2983	3010	2807	2926	2370	2267
Тамбовская область	2116	2102	2124	2258	2252	2270
Тверская область	5026	5520	5773	5648	5803	4563
Тульская область	5563	5604	6575	7643	7511	7818
Ярославская область	6042	5681	6205	6256	5766	5505

¹⁾ По данным Федеральной налоговой службы, без учета задолженности по уплате пеней и налоговых санкций.

**ИСПОЛНЕНИЕ БЮДЖЕТА ПЕНСИОННОГО ФОНДА
РОССИЙСКОЙ ФЕДЕРАЦИИ**
(миллионов рублей)

	Поступление				
	2002	2003	2004	2005	2006
Российская Федерация, млрд. руб. ¹⁾	699.9	843.1	1015.8	1349.6	1637.6
Центральный федеральный округ, млрд. руб.	187.8	209.3	251.6	365.0	427.5
Курская область	6236.6	5411.5	6485.6	11535.0	14001.2
Белгородская область	7596.2	7106.6	8616.4	15627.7	19058.6
Брянская область	7727.8	6387.5	7488.7	14871.9	17369.5
Владимирская область	8341.5	7153.1	8383.8	14978.4	17734.7
Воронежская область	12441.0	10498.4	12678.3	24280.2	28811.2
Ивановская область	6299.4	4507.8	5324.7	10640.9	12556.1
Калужская область	5396.6	5046.9	6027.9	10103.4	11946.4
Костромская область	3824.3	3263.3	3872.5	6996.5	8412.8
Липецкая область	6168.6	5732.3	6893.6	11757.6	14065.6
г. Москва	42313.0	111100.9	135197.5	153123.3	173411.0
Московская область ²⁾	32245.8
Орловская область	4563.0	4115.3	4750.6	9348.3	11247.1
Рязанская область	6885.1	5999.1	7063.9	13109.3	15082.8
Смоленская область	5466.4	4932.0	5798.5	10055.0	12543.1
Тамбовская область	6321.0	4954.9	5784.6	11570.3	14051.9
Тверская область	8235.8	6882.0	8216.0	14109.2	16814.1
Тульская область	10303.8	8820.0	10304.0	19689.8	23884.3
Ярославская область	7451.4	7387.2	8749.6	13171.5	16522.3

	Расходование				
	2002	2003	2004	2005	2006
Российская Федерация, млрд. руб. ¹⁾	789.6	804.1	967.5	1299.1	1537.3
Центральный федеральный округ, млрд. руб.	192.3	223.7	268.6	364.7	429.2
Курская область	6236.9	7333.2	8585.4	11898.2	13943.2
Белгородская область	7577.8	9069.5	10741.3	15650.6	19150.2
Брянская область	7697.8	8939.1	10506.2	15036.4	17379.6
Владимирская область	8377.3	9627.1	11683.5	14948.8	17702.1
Воронежская область	12527.1	14742.5	17580.5	24423.4	28770.8
Ивановская область	6257.2	7158.9	8200.3	10724.7	12595.0
Калужская область	5317.4	6304.6	7400.0	10296.9	11963.0
Костромская область	3806.3	4532.9	5301.5	7093.9	8359.5
Липецкая область	6146.4	7290.2	8765.1	11770.1	13965.6
г. Москва	46059.4	91291.7	113011.1	150705.0	176758.8
Московская область ²⁾	33083.1
Орловская область	4603.3	5483.7	6478.6	9488.1	11228.6
Рязанская область	6973.8	8045.9	9516.0	13070.6	15081.9
Смоленская область	5428.8	6352.7	7393.2	10141.2	11919.2
Тамбовская область	6267.7	7228.6	8466.9	11845.7	14034.5
Тверская область	8223.3	9465.2	10837.8	14314.9	16793.9
Тульская область	10357.2	12058.4	14086.2	20045.2	23517.0
Ярославская область	7406.5	8734.5	10071.5	13240.2	16003.1

¹⁾ По Российской Федерации - включая средства на содержание исполнительной дирекции Фонда.

²⁾ С 2003 г. – по г. Москва и Московской области – единое отделение Фонда.

**ИСПОЛНЕНИЕ БЮДЖЕТА ФОНДА СОЦИАЛЬНОГО
СТРАХОВАНИЯ РОССИЙСКОЙ ФЕДЕРАЦИИ**
(миллионов рублей)

	Поступление				
	2002	2003	2004	2005	2006
Российская Федерация ¹⁾	116392.9	137249.7	159276.5	186692.0	218913.1
Центральный федеральный округ	35103.5	33985.6	46537.6	57727.0	59865.3
Курская область	791.7	862.8	897.5	1211.4	964.3
Белгородская область	1265.5	1380.7	1332.8	1748.5	1650.4
Брянская область	1011.0	1073.2	889.6	1454.0	992.8
Владимирская область	1172.0	1201.7	1317.3	1483.8	1396.7
Воронежская область	1305.6	1489.2	1662.1	1960.9	1872.5
Ивановская область	744.1	874.0	694.4	1041.1	748.5
Калужская область	709.7	870.2	961.2	1183.4	1121.1
Костромская область	511.9	569.1	556.5	698.0	622.6
Липецкая область	940.8	1097.1	1099.0	1481.3	1398.4
г. Москва	14950.9	11502.9	22263.3	27083.8	31080.8
Московская область	5487.5	6007.9	7505.7	9141.6	9685.1
Орловская область	540.0	607.3	656.9	831.3	726.2
Рязанская область	751.5	870.7	968.9	1116.8	1143.9
Смоленская область	839.6	981.0	858.9	1200.0	953.7
Тамбовская область	605.7	679.3	666.1	989.6	734.8
Тверская область	935.1	1107.0	1310.0	1462.9	1481.6
Тульская область	1359.2	1498.3	1354.2	1889.7	1527.0
Ярославская область	1181.7	1313.2	1543.2	1748.9	1764.9

	Расходование				
	2002	2003	2004	2005	2006
Российская Федерация ¹⁾	125607.8	136161.4	140568.3	165311.7	208151.0
Центральный федеральный округ	35342.5	34610.8	35892.4	57091.0	52334.5
Курская область	777.5	846.6	891.6	1231.8	1348.0
Белгородская область	1288.4	1372.2	1454.9	1766.3	2174.6
Брянская область	1003.6	1096.9	1204.3	1473.8	1622.8
Владимирская область	1182.6	1230.1	1237.7	1485.3	1778.9
Воронежская область	1370.6	1487.9	1563.2	1939.0	2295.2
Ивановская область	806.5	874.4	872.2	1035.4	1179.8
Калужская область	764.3	842.7	853.5	1160.1	1346.2
Костромская область	524.3	558.3	567.2	691.4	833.4
Липецкая область	990.8	1079.2	1159.8	1484.9	1814.6
г. Москва	14743.2	11867.6	12412.7	26653.6	18576.1
Московская область	5434.3	6255.7	6443.4	8948.7	9047.3
Орловская область	575.9	578.3	582.8	824.0	900.0
Рязанская область	809.5	869.2	894.1	1119.5	1376.8
Смоленская область	860.1	970.9	1009.4	1184.7	1283.4
Тамбовская область	627.8	696.9	719.8	1020.2	1082.6
Тверская область	979.2	1128.3	1141.1	1452.4	1680.8
Тульская область	1384.0	1520.0	1545.6	1887.4	2104.0
Ярославская область	1219.9	1335.6	1339.1	1732.5	1890.0

¹⁾ По Российской Федерации - включая данные по Центральным отделениям Фонда; без учета внутреннего оборота по перераспределению средств между территориальными отделениями Фонда.

**ИСПОЛНЕНИЕ БЮДЖЕТОВ ТЕРРИТОРИАЛЬНЫХ ФОНДОВ
ОБЯЗАТЕЛЬНОГО МЕДИЦИНСКОГО СТРАХОВАНИЯ**
(миллионов рублей)

	Поступление				
	2002	2003	2004	2005	2006
Российская Федерация ¹⁾	127982.4	151765.8	190944.6	265547.0	341766.6
Центральный					
федеральный округ	31295.8	39204.3	49906.6	76936.9	100148.4
Курская область	630.9	768.7	1113.1	1566.1	2003.5
Белгородская область	1380.6	1497.2	1835.1	2643.3	3065.1
Брянская область	868.8	1168.6	1460.1	2185.2	2805.6
Владимирская область	865.0	1049.2	1674.8	2224.3	2726.9
Воронежская область	1722.7	2095.1	2804.3	3955.6	4377.1
Ивановская область	699.0	741.5	1068.0	1592.7	2055.0
Калужская область	980.7	1254.0	1608.1	1811.3	2374.6
Костромская область	375.5	686.5	862.6	1257.9	1424.9
Липецкая область	970.9	1182.6	1575.1	2476.6	3107.8
г. Москва	11678.6	14019.7	17288.0	31577.3	42868.7
Московская область	5660.7	7932.1	9505.4	11937.5	16422.1
Орловская область	837.9	1040.3	1107.7	1364.9	1599.7
Рязанская область	590.2	659.8	1013.2	1890.8	2154.0
Смоленская область	696.9	783.9	1265.1	1489.4	1824.5
Тамбовская область	525.3	819.9	1158.3	1795.1	2088.7
Тверская область	748.0	976.7	1447.5	2143.1	2701.7
Тульская область	1186.9	1556.8	2012.4	2292.2	3087.2
Ярославская область	877.2	971.7	1107.8	2733.6	3461.3

	Расходование				
	2002	2003	2004	2005	2006
Российская Федерация ¹⁾	129579.1	151338.6	189518.5	261831.2	342484.4
Центральный федеральный округ	31457.9	39161.5	49430.2	75898.9	100560.8
Курская область	629.1	770.8	1104.2	1576.2	2000.1
Белгородская область	1387.1	1495.2	1767.5	2478.8	3216.6
Брянская область	864.8	1162.8	1468.1	2188.5	2787.4
Владимирская область	866.3	1033.4	1634.9	2301.1	2647.3
Воронежская область	1741.9	2090.1	2796.7	3813.8	4480.7
Ивановская область	704.0	746.9	1089.3	1581.8	2041.1
Калужская область	972.9	1234.4	1586.5	1835.4	2357.6
Костромская область	371.4	687.7	860.8	1240.7	1407.4
Липецкая область	1025.5	1166.2	1519.6	2453.3	3015.2
г. Москва	11706.1	13931.0	17112.4	31503.2	43058.8
Московская область	5707.6	7987.2	9473.4	11324.2	16642.4
Орловская область	840.3	1004.7	1126.7	1371.8	1595.9
Рязанская область	605.6	665.9	960.7	1927.3	2141.0
Смоленская область	694.5	783.7	1275.6	1362.1	1856.6
Тамбовская область	519.8	876.7	1132.5	1810.7	2095.3
Тверская область	760.8	989.7	1419.7	2106.6	2751.4
Тульская область	1184.0	1560.9	1988.8	2292.5	3046.3
Ярославская область	876.2	974.2	1112.8	2730.9	3419.7

¹⁾ По Российской Федерации - включая данные по ЗАТО.

**ОТДЕЛЬНЫЕ ПОКАЗАТЕЛИ ДЕЯТЕЛЬНОСТИ
СТРАХОВЫХ ОРГАНИЗАЦИЙ ¹⁾**

	2002			2003		
	Число страхо- вых органи- заций	Страховые премии (взносы), тыс. руб.	Страховые выплаты по договорам страхова- ния, тыс. руб.	Число страхо- вых органи- заций	Страховые премии (взносы), тыс. руб.	Страховые выплаты по договорам страхова- ния, тыс. руб.
Российская Федерация, млн. руб.	1171	329878	232530	1143	446791	292346
Центральный федеральный округ, млн. руб.	474	251317	181400	495	331227	208260
Курская область	6	992566	584938	5	952097	787379
Белгородская область	2	55440	19366	2	20548	4546
Брянская область	5	590490	540578	3	938166	916227
Владимирская область	7	1141635	965573	6	3168704	1341484
Воронежская область	11	1693848	1438177	9	1776470	1612227
Ивановская область	3	366788	276670	1	80712	62304
Калужская область	2	57221	16053	1	-	-
Костромская область	2	67839	22651	1	2101	-
Липецкая область	8	1292313	975244	7	1432440	1106764
г. Москва	336	221990455	157069163	366	294585737	181709106
Московская область	47	18444869	15273845	56	21240803	14032894
Орловская область	3	40633	11041	2	35567	6414
Рязанская область	9	659597	577840	7	617201	583176
Смоленская область	2	93051	14250	1	2401	-
Тамбовская область	4	359876	352677	1	138448	137630
Тверская область	6	236584	154241	6	267509	191550
Тульская область	9	1024646	930587	8	1339136	1292758
Ярославская область	12	2209603	2176815	13	4628710	4475456

524 МЕЖОБЛАСТНЫЕ СРАВНЕНИЯ

	Продолжение					
	2004			2005		
	Число страховых организаций	Страховые премии (взносы), тыс. руб.	Страховые выплаты по договорам страхования, тыс. руб.	Число страховых организаций	Страховые премии (взносы), тыс. руб.	Страховые выплаты по договорам страхования, тыс. руб.
Российская Федерация, млн. руб.	1025	470526	293563	941	506151	308484
Центральный федеральный округ, млн. руб.	497	342047	205964	480	354864	199662
Курская область	4	1033393	951258	2	261424	117173
Белгородская область	1	7387	3199	-	-	-
Брянская область	3	1043601	1018943	1	3147	1222
Владимирская область	4	4539782	2319752	4	4526648	2535998
Воронежская область	7	1574652	1277486	6	2824065	2456270
Ивановская область	-	-	-	-	-	-
Калужская область	1	50644	24409	1	26029	22542
Костромская область	1	4113	-	2	6332	-
Липецкая область	7	1528677	1436124	6	2220325	1910784
г. Москва	388	297480672	175815404	379	309859873	171575104
Московская область	57	28210919	16955913	60	30307170	16724985
Орловская область	1	42783	376	1	78790	52337
Рязанская область	4	535361	499529	2	568737	527115
Смоленская область	-	-	-	-	-	-
Тамбовская область	1	342461	322703	1	505963	499778
Тверская область	5	219046	150418	4	358325	263700
Тульская область	5	1727389	1615197	5	1512229	1376118
Ярославская область	8	3706388	3572978	6	1804841	1599208

Продолжение			
2006			
	Число страховых организаций	Страховые премии (взносы), тыс. руб.	Страховые выплаты по договорам страхо- вания, тыс. руб.
Российская Федерация,			
млн. руб.	887	614002	356934
Центральный федеральный округ,			
млн. руб.	468	434526	227497
Курская область	2	737630	671306
Белгородская область	-	-	-
Брянская область	1	-	1295
Владимирская область	3	4759420	2292001
Воронежская область	4	2673346	2462419
Ивановская область	-	-	-
Калужская область	1	9192	63667
Костромская область	2	2841	-
Липецкая область	6	2663297	2450708
г. Москва	377	389388639	202272249
Московская область	54	29168157	12858947
Орловская область	1	64506	54796
Рязанская область	2	627012	568736
Смоленская область	-	-	-
Тамбовская область	1	587377	580627
Тверская область	4	423126	312702
Тульская область	4	1393501	1147213
Ярославская область	6	2027969	1760120

¹⁾ Число страховых организаций, на данной территории, осуществляющих прямое страхование, а также прямое страхование и перестрахование.

ЦЕНЫ

ИНДЕКСЫ ПОТРЕБИТЕЛЬСКИХ ЦЕН
(декабрь к декабрю предыдущего года; в процентах)

	2002	2003	2004	2005	2006	2007
Российская Федерация	115.1	112.0	111.7	110.9	109.0	111.9
Центральный федеральный округ	115.5	111.7	112.1	110.5	109.0	112.2
Курская область	116.6	116.2	109.9	109.4	111.7	115.9
Белгородская область	116.4	112.0	111.7	112.6	109.3	112.3
Брянская область	116.9	112.9	112.9	111.9	109.8	114.4
Владимирская область	113.8	115.3	113.5	110.9	109.4	113.3
Воронежская область	114.2	111.7	113.7	109.7	108.6	114.2
Ивановская область	115.6	114.7	112.0	108.7	111.5	114.8
Калужская область	117.5	114.3	114.0	111.2	109.5	113.5
Костромская область	116.0	113.5	112.9	109.2	108.5	113.1
Липецкая область	113.5	113.4	112.9	110.9	109.7	113.6
г. Москва	117.2	110.4	111.5	110.4	109.0	110.2
Московская область	117.8	111.7	112.3	111.3	108.3	113.3
Орловская область	115.1	112.2	111.7	109.5	107.6	111.3
Рязанская область	112.0	114.9	111.7	110.1	108.6	116.5
Смоленская область	116.1	112.9	113.4	111.9	109.5	114.4
Тамбовская область	114.3	110.5	114.4	109.8	109.4	112.4
Тверская область	115.0	112.8	111.8	110.9	107.7	112.7
Тульская область	114.9	116.7	114.1	110.8	108.2	115.8
Ярославская область	116.1	111.9	111.7	112.3	110.5	113.5

международные сравнения

27

**СРАВНИТЕЛЬНЫЕ ДАННЫЕ ПО НЕКОТОРЫМ
СТРАНАМ МИРА¹⁾**

	Средне- годовая числен- ность населе- ния ²⁾ , млн. человек	Числен- ность за- нятого населе- ния, млн. человек	Валовой внутрен- ний про- дукт ³⁾ 1995=100	Индекс расходов на конеч- ное потре- бление до- машних хозяйств 1995=100	Индекс промыш- ленного произ- водства 1995=100	Индекс произ- водства продук- ции сель- ского хо- зяйства 1995=100	Индекс потреби- тельских цен 1995=100
Россия	142.1	70.8	169.3	201.7	155.7 ⁴⁾	117.1	1159.9
Австралия	20.7	10.2	146	151 ⁵⁾	120	103	132
Австрия	8.3	3.9	128	120	169	101	120
Азербайджан	8.6	4.0	445	390	292	182	181
Армения	3.2	1.1	294	225	175	182	185
Белоруссия	9.7	4.4	232	362	301	134	204 p.
Бельгия	10.5	4.3	127	121	127	92 ⁶⁾	123
Болгария	7.7	3.1	132	141	126	73	47.9 p.
Великобритания	60.6	28.2 ⁷⁾	136	144	101	94	133
Венгрия	10.1	3.9	151 ⁷⁾	157	247	105	279
Германия	82.4	37.3	117	112	129	104	118
Греция	11.2	4.5	154	138 ⁷⁾	123	94	155
Грузия	4.5 ⁸⁾	1.7 ⁷⁾	233	...	199 ⁷⁾	...	303
Дания	5.4	2.8	127	127	125	100.4	126
Индия	1118	...	203	...	199	127	190
Ирландия	4.2	2.0	216	192	270	108	140
Испания	44.1	19.7	149	150	127	139	139
Италия	58.9	23.0	116	118	105	101	129
Казахстан	15.5	7.6	223	193	215	142	362
Канада	33.0	16.5	143	145 ⁵⁾	129	122	125
Киргизия	5.2	2.1 ⁹⁾	176	246	151	174	413
Китай	1321	764	265	...	392	158	118
Люксембург	0.5	0.3	172	144	143	91 ⁶⁾	124
Мексика	104.9	42.2	149	158 ⁵⁾	...	132	316
Молдавия ¹⁰⁾	3.9 ⁸⁾	1.3	134	275	118	68	558

Продолжение

	Средне- годовая числен- ность населе- ния ²⁾ , млн. человек	Числен- ность за- нятого населе- ния, млн. человек	Валовой внутрен- ний про- дукт ³⁾ 1995=100	Индекс расходов на конеч- ное потре- бление до- машних хозяйств 1995=100	Индекс промыш- ленного произ- водства 1995=100	Индекс произ- водства продук- ции сель- ского хо- зяйства 1995=100	Индекс потреби- тельских цен 1995=100
Нидерланды	16.3	7.9 ⁷⁾	133	128	110	90	127
Новая Зеландия	4.2	2.1	140	149	115	124	125
Норвегия	4.7	2.4	137	152	105	97	125
Польша	38.1	14.6	159	161	209	92	211
Португалия	10.6	5.2	130	134 ⁵⁾	122	97	137
Республика Корея	48.5	23.2	162	139	228	104	146
США	299.4	144.4	143	148 ⁵⁾	139	118	132
Таджикистан	7.1	2.0	183	224 ^{6);9)}	188	181	39 р.
Турция	73.0	22.3	159	...	161	121	64.0 р.
Узбекистан	26.9	10.7	185	...	224	176	...
Украина	46.3	21.1	151	233	210	94	657
Франция	61.4	24.9 ⁷⁾	126	130	117	96	119
Швеция	9.1	4.3	137	133	134	96	112
Япония	127.8	63.8	114	111	112	95	99.6

¹⁾ Данные приведены: по России и другим странам СНГ - за 2007 г., по странам дальнего зарубежья - за 2006 г.

²⁾ По большинству стран приведена численность постоянного населения.

³⁾ При расчете индексов валового внутреннего продукта (ВВП) использованы данные Организации экономического сотрудничества и развития (ОЭСР), Международного валютного фонда, Статкомитета СНГ, а также данные национальных источников.

⁴⁾ Агрегированный индекс производства по видам экономической деятельности «Добыча полезных ископаемых», «Обрабатывающие производства», «Производство и распределение электроэнергии, газа и воды». С учетом поправки на неформальную деятельность.

⁵⁾ Индекс расходов на конечное потребление домашних хозяйств и некоммерческих организаций, обслуживающих домашние хозяйства.

⁶⁾ 2000=100.

⁷⁾ 2005 г.

⁸⁾ В целом по стране, на начало 2006 г.

⁹⁾ 2006 г.

¹⁰⁾ Без данных по территории левобережья р. Днестр и г. Бендеры.

**МЕСТО, ЗАНИМАЕМОЕ РОССИЕЙ В МИРЕ ПО ПРОИЗВОДСТВУ
ОТДЕЛЬНЫХ ВИДОВ ПРОМЫШЛЕННОЙ
И СЕЛЬСКОХОЗЯЙСТВЕННОЙ ПРОДУКЦИИ в 2006 г.**

	Место, занимаемое Россией
Виды промышленной и сельскохозяйственной продукции:	
Естественный газ, нефть добытая (включая газовый конденсат), сахарная свекла	1
Картофель	2
Строительный кирпич, бурый уголь, чугун	3
Электроэнергия, сталь, готовый прокат черных металлов, вывозка деловой древесины, минеральные удобрения, хлопчатобумажные ткани, зерновые и зернобобовые культуры, молоко	4
Железная руда, пиломатериалы, цемент	5
Каменный уголь	6
Целлюлоза, животное масло	7
Улов рыбы и добыча других морепродуктов	8
Скот и птица на убой (в убойном весе)	9
Шерстяные ткани, обувь	10
Легковые автомобили (включая сборку)	11
Бумага и картон	12

ОЖИДАЕМАЯ ПРОДОЛЖИТЕЛЬНОСТЬ ЖИЗНИ ПРИ РОЖДЕНИИ

(число лет)

	Годы	Все население	Мужчины	Женщины
Россия	2006	66.6	60.4	73.2
Австралия	2004	80.5	77.9	83.0
Австрия	2005	79.6	76.7	82.3
Азербайджан	2006	72.4	69.6	75.1
Армения	2005	73.5	70.3	76.5
Белоруссия	2006	69.4	63.6	75.5
Бельгия	2005	79.1	76.2	81.9
Болгария	2005	72.5	69.0	76.2
Бразилия	2004	70.8	67.0	74.8
Великобритания	2005	79.1	77.1	81.1
Венгрия	2005	73.0	68.7	77.2
Германия	2005	79.4	76.7	82.0
Грузия	2005	73.1	69.3	76.7
Дания	2005	78.3	76.0	80.5
Индия	2004	63.6	62.1	65.3
Италия	2005	80.5	77.6	83.2
Казахстан	2005	65.9	60.3	71.8
Канада	2004	80.2	77.6	82.6
Киргизия	2006	67.7	63.5	72.1
Китай	2004	71.9	70.2	73.7
Мексика	2004	75.3	72.8	77.8
Молдавия	2005	67.9	63.8	71.7
Нидерланды	2005	79.6	77.3	81.7
Норвегия	2005	80.3	77.8	82.8
Польша	2005	75.1	70.8	79.3
Республика Корея	2004	77.3	73.7	80.9
Румыния	2005	72.1	68.7	75.7
США	2004	77.5	74.8	80.2
Таджикистан	2005	70.6	68.1	73.2
Туркмения	1999	66.9	63.4	70.4
Турция	2004	68.9	66.6	71.3
Узбекистан	1998	70.3	68.2	73.0
Украина	2006	68.1	62.4	74.1
Финляндия	2005	79.1	75.6	82.5
Франция	2005	80.4	76.7	83.8
Швейцария	2005	81.5	78.7	84.0
Швеция	2005	80.7	78.5	82.9
Япония	2004	82.2	78.6	85.6

**КОЭФИЦИЕНТЫ РОЖДАЕМОСТИ, СМЕРТНОСТИ
И ЕСТЕСТВЕННОГО ПРИРОСТА НАСЕЛЕНИЯ**
(на 1000 человек населения)

	Родившиеся		Умершие		Естественный прирост населения ¹⁾	
	2004	2005	2004	2005	2004	2005
Россия	10.4	10.2	16.0	16.1	-5.6	-5.9
Австралия	12.7	12.9	6.6	6.4	6.1	6.5
Австрия	9.7	9.5	9.1	9.1	0.6	0.4
Азербайджан	16.1	17.2	6.1	6.3	10.0	10.9
Аргентина	19.3	18.7	7.7	7.6	11.6	11.1
Армения	11.7	11.7	8.0	8.2	3.7	3.5
Белоруссия	9.1	9.2	14.3	14.5	-5.2	-5.3
Бельгия	11.1	11.2	9.8	9.9	1.4	1.4
Болгария	9.0	9.2	14.2	14.7	-5.2	-5.5
Великобритания	12.0	12.1	9.8	9.7	2.2	2.4
Венгрия	9.4	9.7	13.1	13.5	-3.7	-3.8
Германия	8.6	8.3	9.9	10.1	-1.4	-1.8
Грузия	11.5	10.7	11.3	9.9	0.2	0.8
Дания	12.0	11.9	10.3	10.2	1.6	1.7
Индия	24.1	23.8	7.5	7.6	16.6	16.2
Италия	9.7	9.5	9.4	9.7	0.3	-0.2
Казахстан	18.2	18.4	10.1	10.4	8.1	8.0
Канада	10.5	10.5	7.3	7.3	3.2	3.2
Киргизия	21.6	21.4	6.9	7.2	14.7	14.2
Китай	12.3	...	6.4	...	5.9	...
Литва	8.9	9.0	12.0	12.8	-3.2	-3.8
Мексика	25.5 ²⁾	...	4.5 ²⁾	...	21.0 ²⁾	...
Молдавия ³⁾	10.6	10.5	11.6	12.4	-1.0	-1.9
Нидерланды	11.9	11.5	8.4	8.4	3.5	3.1
Норвегия	12.4	12.3	9.0	9.0	3.4	3.3
Польша	9.3	9.6	9.5	9.7	-0.2	-0.1
Румыния	9.8 ³⁾	10.2	12.3 ³⁾	12.1	-2.5 ³⁾	-1.9
США	14.0	...	8.2	...	5.8	...
Таджикистан	26.8	...	4.4	...	22.4	...
Узбекистан	20.8	20.3	5.0	5.3	15.8	15.2
Украина	9.0	9.0	16.0	16.6	-7.0	-7.6
Финляндия	11.0	11.0	9.1	9.1	1.9	1.9
Франция	12.7	12.7	8.4	8.6	4.3	4.1
Швейцария	9.9	9.8	8.1	8.2	1.7	1.6
Швеция	11.2	11.2	10.1	10.2	1.2	1.0
Япония	8.7	...	8.1	...	0.6	...

¹⁾ Знак (-) означает естественную убыль.

²⁾ 2003 г.

³⁾ Данные могут быть уточнены в связи с изменением численности населения за межпереписной период.

ИНДЕКСЫ ВАЛОВОГО ВНУТРЕННЕГО ПРОДУКТА
 (в постоянных ценах; 1995=100)

	Всего					На душу населения				
	2002	2003	2004	2005	2006	2002	2003	2004	2005	2006
Россия	119.2	127.9	137.1	145.8	155.6	121.7	131.2	141.4	151.2	162.0
Австралия	131	135	140	143	...	120	123	126	127	...
Австрия	118	119	122	125	129	116	117	119	120	123
Азербайджан	170.8	189.9	209.3	264.6	355.9	160.6	177.3	193.7	242.3	322.3
Аргентина	97	105	115	125	...	90	97	104	113	...
Армения	159.3	181.6	200.7	228.6	259.0	161.5	184.1	203.2	231.3	261.7
Белоруссия	149.3	159.7	178.0	194.7	214.0	153.3	164.9	184.6	203.0	224.1
Бельгия	117	118	122	123	127	115	115	118	119	122
Болгария	105	109	116	122	129	112	118	125	133	141
Бразилия	115	116	122	124	...	103	101	104	105	...
Великобритания	122	126	130	132	136	120	122	126	127	130
Венгрия	133	137	145	151	...	134	139	146	153	...
Германия	112	112	114	115	118	111	111	112	113	117
Грузия	146.7	163.0	172.6	189.2	207.0	151.5	169.3	180.4	198.4	216.3
Дания	117	117	120	123	127	113	114	116	119	122
Индия	146	159	171	184	...	129	137	145	155	...
Италия	112	112	114	114	116	112	111	111	110	112
Казахстан	140.9	154.0	168.8	185.2	205.0	150.0	163.4	177.8	193.3	211.8
Канада	129	131	135	139	143	120	121	124	126	128
Киргизия	138.3	148.0	158.4	158.0	162.3	127.0	134.7	142.6	140.9	143.3
Китай	174	192	211	233	...	164	180	196	213	...
Мексика	131	133	139	143	...	119	120	123	129	...
Молдавия	100.8	107.5	115.4	124.1	129.1	120.8	129.1	139.1	149.8	156.2
Нидерланды	124	125	127	129	133	119	119	121	122	126
Норвегия	124	125	129	132	...	119	120	123	125	...
Польша	133	138	146	151	159	135	140	147	152	161
Республика Корея	138	142	149	155	...	130	134	139	144	...
Румыния	104	110	119	124	133	109	115	125	130	140
США	125	129	134	139	143	116	118	122	125	...
Таджикистан	121.7	135.0	149.0	158.9	170.1	107.1	116.4	125.8	131.5	137.8
Турция	121	128	140	150	...	108	113	121	129	...
Узбекистан	130.9	136.7	147.2	157.5	169.0	117.5	121.3	129.1	136.6	144.8
Украина	104.0	114.0	127.8	131.2	140.5	111.0	122.7	138.6	143.4	154.6
Финляндия	130	133	138	141	147	127	130	135	137	143
Франция	118	119	122	124	126	115	115	117	118	119
Швеция	121	123	127	131	137	120	121	125	128	133
Япония	104	107	110	113	115	103	105	108	111	113

ИНДЕКСЫ ВАЛОВОГО НАКОПЛЕНИЯ ОСНОВНОГО КАПИТАЛА
 (в постоянных ценах; 1995=100)

	2002	2003	2004	2005
Россия ¹⁾	90.4	103.0	116.0	125.6
Австралия	152	164	174	189
Австрия	109	115	116	116
Азербайджан	806.4	1302.4	1581.1	1843.5
Армения	206.6	263.5	313.5	404.8
Белоруссия	132.9	162.2	194.4	232.4
Бельгия	120	119	129	134
Великобритания	144	144	153	158
Венгрия	174	178	191	202
Германия	102	101	101	102
Дания	134	134	143	156
Индия	144	158	176	...
Италия	127	125	127	126
Казахстан	117.3	126.7	155.2	198.8
Канада	146	156	168	180
Киргизия	89.0	83.3	89.5	98.7
Мексика	175	175	189	203
Молдавия	113.1	134.1	145.1	166.0
Нидерланды	132	129	128	133
Норвегия	129	129	140	155
Польша	154	154	164	174
Республика Корея	106	110	112	115
Румыния	121	132	146	165
США	139	143	152	161
Турция	84	92	122	...
Украина	100.0	122.6	147.7	153.4
Финляндия	148	154	161	167
Франция	127	129	134	138
Швеция	124	125	133	144
Япония	92	91	92	95

¹⁾ 2006 г. – 143.1%; включая приобретение за вычетом выбытия ценностей.

ИНДЕКСЫ ПРОМЫШЛЕННОГО ПРОИЗВОДСТВА
 (1995=100)

	2002	2003	2004	2005	2006
Россия ¹⁾	111.6	121.5	131.6	136.9	142.2
Австралия	118	121	120	121	...
Австрия	140	143	151	157	170
Азербайджан	115	122	129	173	236
Армения	136	156	160	172	170
Белоруссия	182	195	226	249	278
Бельгия	117	118	122	121	127
Болгария	84	95	112	119	126
Бразилия	114	114	124	128	...
Великобритания	103	102	103	101	101
Венгрия	181	193	209	224	247
Германия	114	114	117	121	128
Грузия	137	158	171	199	...
Дания	119	118	119	121	...
Индия	143	153	166	179	...
Италия	105	104	105	103	105
Казахстан	152	167	183	192	206
Канада	123	124	128	130	129
Киргизия	146	170	178	157	141
Китай	216	252	293	340	392
Литва	132	153	169	181	195
Мексика ²⁾	139	138	143	145	...
Молдавия	95	110	119	128	121
Нидерланды	110	108	110	109	110
Норвегия	110	106	108	107	...
Польша	146	159	179	186	209
Республика Корея	168	176	195	207	...
Румыния	94	98	102	104	112
США	124	124	129	133	138
Таджикистан	117	128	148	162	170
Туркмения
Турция	118	128	140	148	...
Узбекистан	145	154	168	180	200
Украина	134	155	174	180	191
Финляндия	148	149	158	157	169
Франция	114	114	116	117	117
Швеция	119	120	126	130	134
Япония	98	101	106	107	112

¹⁾ Агрегированный индекс производства по видам экономической деятельности «Добыча полезных ископаемых». «Обрабатывающие производства». «Производство и распределение электроэнергии, газа и воды». С учетом поправки на неформальную деятельность.

²⁾ Обрабатывающая промышленность.

ИНДЕКСЫ ОБЪЕМА ПРОДУКЦИИ СЕЛЬСКОГО ХОЗЯЙСТВА
 (в процентах к предыдущему году)

	Всего			На душу населения	
	2004	2005	2006	2004	2005
Россия ¹⁾	103.0	102.3	103.6	103.6	102.8
Австралия	96	101	...	95	100.2
Австрия	105	98	...	105	98
Азербайджан	105	108	100.9
Аргентина	100.1	109	...	99	108
Армения	115	111	100.4
Белоруссия	113	102	106
Бельгия	103	94	...	103	94
Болгария	114	93	...	115	94
Бразилия	106	99.6	...	105	98
Великобритания	100.4	99	...	100.2	99
Венгрия	116	101	...	116	101
Германия	111	94	...	111	94
Грузия	93	112	112
Дания	100.5	100.0	...	100.2	99.8
Индия	101	100.1	...	99	99
Италия	110	101	...	110	101
Казахстан	99.5	107	106
Канада	109	102	...	109	101
Киргизия	104	96	102
Китай	106	103	...	105	102
Литва	101	95	...	102	95
Мексика	104	99	...	102	98
Молдавия	121	100.8	99
Нидерланды	106	96	...	105	96
Норвегия	103	99	...	102	99
Польша	105	93	...	106	93
Республика Корея	107	98	...	107	97
Румыния	119	84	...	119	84
США	106	99	...	105	98
Таджикистан	111	102	106
Туркмения	...	120
Турция	101	100.3	...	99.7	99
Узбекистан	110	106	106
Украина	120	99.9	103
Финляндия	103	104	...	103	104
Франция	107	96	...	107	95
Швеция	101	99	...	101	99
Япония	101	101	...	101	101

¹⁾ Индекс объема продукции сельского хозяйства на душу населения в 2006 г. – 104.1%.

ПЛОЩАДЬ ЗЕРНОВЫХ И ЗЕРНОБОБОВЫХ КУЛЬТУР В 2005 г.
(миллионов гектаров)

	Вся площадь	В том числе по видам культур					
		пшеница	рожь	рис	ячмень	овес	кукуруза
Россия ¹⁾	43.8	25.4	2.3	0.1	9.1	3.3	0.9
Австралия	21.2	12.6	0.0	0.1	4.7	0.9	0.1
Австрия	0.8	0.3	0.0	-	0.2	0.0	0.2
Аргентина	9.2	5.0	0.1	0.2	0.3	0.3	2.8
Бельгия	0.3	0.2	0.0	-	0.0	0.0	0.1
Болгария	1.7	1.1	0.0	0.0	0.3	0.0	0.3
Бразилия	23.1	2.4	0.0	3.9	0.1	0.4	11.6
Великобритания	3.1	1.9	0.0	-	0.9	0.1	-
Венгрия	3.0	1.1	0.0	0.0	0.3	0.1	1.2
Германия	7.0	3.2	0.5	-	1.9	0.2	0.4
Дания	1.5	0.7	0.0	-	0.7	0.1	-
Индия	122.0	26.5	-	43.4	0.8	-	7.8
Италия	4.1	2.1	0.0	0.2	0.3	0.2	1.1
Канада	19.0	9.8	0.1	-	3.9	1.3	1.1
Китай	85.4	22.8	0.2	29.1	0.8	0.2	26.4
Литва	1.0	0.4	0.1	-	0.3	0.1	-
Мексика	10.7	0.6	0.0	0.1	0.3	0.1	6.6
Нидерланды	0.2	0.1	0.0	-	0.1	0.0	0.0
Норвегия	0.3	0.1	0.0	-	0.2	0.1	-
Польша	8.5	2.2	1.4	-	1.1	0.5	0.3
Республика Корея	1.1	0.0	0.0	1.0	0.1	-	0.0
Румыния	5.9	2.4	0.0	0.0	0.5	0.2	2.6
США	58.0	20.3	0.1	1.4	1.3	0.7	30.4
Турция	15.5	9.3	0.2	0.1	3.6	0.2	0.8
Финляндия	1.2	0.2	0.0	-	0.6	0.3	-
Франция	9.6	5.3	0.0	0.0	1.6	0.1	1.7
Швеция	1.0	0.4	0.0	-	0.4	0.2	-
Япония	2.1	0.2	-	1.7	0.1	0.0	0.0

¹⁾ 2006 г. – соответственно 43.4; 23.6; 1.8; 0.2; 10.0; 3.6; 1.1 млн. га.

УРОЖАЙНОСТЬ СЕЛЬСКОХОЗЯЙСТВЕННЫХ КУЛЬТУР
 (центнеров с одного гектара убранный площади)

	Зерновые и зернобобовые культуры				Картофель			
	2002	2003	2004	2005	2002	2003	2004	2005
Россия ¹⁾	19.6	17.8	18.8	18.5	103	116	115	121
Австралия	10.4	20.3	16.5	19.8	351	347	363	344
Австрия	54.7	51.0	63.4	59.7	304	265	316	344
Азербайджан	26.2	26.0	25.8	25.9	116	124	137	149
Аргентина	31.7	35.9	36.3	42.3	251	279	289	289
Армения	21.9	15.8	22.8	19.4	123	157	162	165
Белоруссия	24.7	24.2	29.6	28.1	137	164	195	177
Бельгия	84.8	85.1	91.5	86.3	471	425	484	413
Болгария	31.4	23.5	40.5	33.7	121	151	187	156
Бразилия	24.5	29.4	27.4	25.4	194	203	205	218
Великобритания	68.4	67.9	67.7	69.4	441	408	425	423
Венгрия	39.5	30.2	55.7	55.0	221	186	253	259
Германия	61.7	56.6	72.5	66.2	405	345	442	420
Грузия	18.4	21.1	19.5	20.2	114	117	114	109
Дания	57.1	60.5	59.7	61.2	399	391	397	394
Индия	19.3	21.0	21.0	21.0	196	182	179	179
Италия	49.0	42.5	53.8	53.1	241	218	251	251
Казахстан ¹⁾	11.5	10.8	8.8	10.0	139	139	134	150
Канада	22.5	26.2	29.8	30.4	275	292	303	279
Киргизия ¹⁾	27.9	27.3	28.2	26.3	158	155	158	148
Китай	47.4	47.3	50.4	50.8	150	151	155	150
Литва	27.3	30.2	32.1	29.0	154	154	129	121
Мексика	25.3	26.1	27.4	27.3	238	252	242	260
Молдавия ¹⁾	24.1	18.0	27.8	27.4	72	79	92	105
Нидерланды	76.4	82.2	83.2	81.4	446	408	457	434
Норвегия	35.0	39.4	43.9	41.5	237	233	246	235
Польша	32.3	28.6	35.2	32.1	193	179	196	176
Республика Корея	60.1	56.7	66.1	62.4	270	247	256	258
Румыния	25.0	25.2	39.1	33.1	144	140	167	131
США	54.9	59.7	67.8	63.6	406	411	438	435
Таджикистан ¹⁾	17.9	19.5	19.5	19.5	158	177	183	196
Туркмения ¹⁾	25.7	29.4
Турция	21.1	21.7	23.0	23.4	263	272	268	261
Узбекистан ¹⁾	35.4	39.8	158	170
Украина	27.3	18.2	28.3	26.0	104	116	133	128
Финляндия	32.9	31.8	29.6	34.1	262	215	211	257
Франция	73.4	60.4	74.0	68.7	424	404	454	422
Швеция	47.2	45.4	48.3	48.8	288	281	309	311
Япония	59.7	53.4	58.4	60.6	334	332	331	317

¹⁾ В расчете на посевную площадь; Таджикистан – до 1998 г.; Казахстан, Узбекистан – до 1997 г.; Киргизия – до 1996 г.

ПОГОЛОВЬЕ СКОТА
(на конец года; миллионов голов)

	Крупный рогатый скот				Свиньи			
	2002	2003	2004	2005	2002	2003	2004	2005
Россия	26.5	24.9	23.0	21.5	17.3	16.0	13.4	13.5
Австралия	27.9	26.7	27.5	27.8	2.9	2.7	2.5	2.5
Австрия	2.1	2.1	2.1	2.1	3.4	3.3	3.2	3.1
Азербайджан	2.2	2.2	2.3	2.4	0.02	0.02	0.02	0.02
Аргентина	48.1	50.9	50.8	50.8	1.6	1.5	1.5	1.5
Армения	0.5	0.6	0.6	0.6	0.1	0.1	0.1	0.1
Белоруссия	4.0	3.9	4.0	4.0	3.3	3.3	3.4	3.5
Бельгия	2.9	2.8	2.7	2.7	6.7	6.5	6.4	6.3
Болгария	0.6	0.7	0.7	0.7	0.8	1.0	1.0	0.9
Бразилия	186	197	206	208	32.0	32.3	33.1	33.2
Великобритания	10.3	10.5	10.6	10.4	5.6	5.0	5.2	4.9
Венгрия	0.8	0.8	0.7	0.7	4.8	5.1	4.9	4.1
Германия	14.2	13.6	13.2	13.0	26.0	26.3	25.7	26.9
Грузия	1.2	1.2	1.3	1.3	0.4	0.5	0.5	0.5
Дания	1.8	1.7	1.6	1.5	12.7	12.9	13.2	13.5
Индия	285	284	283	283	14.0	14.1	14.3	14.3
Италия	6.7	6.7	6.5	6.5	9.2	9.2	9.0	9.2
Казахстан	4.6	4.9	5.2	5.5	1.2	1.4	1.3	1.3
Канада	13.8	13.5	14.7	15.1	14.4	14.7	14.6	14.6
Киргизия	1.0	1.0	1.0	1.1	0.1	0.1	0.1	0.1
Китай	128	131	135	138	465	470	473	489
Литва	0.8	0.8	0.8	0.8	1.0	1.1	1.1	1.1
Мексика	31.4	31.5	31.2	31.8	15.1	14.6	15.2	14.6
Молдавия	0.4	0.4	0.3	0.3	0.5	0.4	0.4	0.5
Нидерланды	3.9	3.8	3.8	3.8	11.6	11.2	11.2	11.3
Норвегия	1.0	1.0	0.9	0.9	0.8	0.8	0.8	0.8
Польша	5.5	5.5	5.4	5.5	18.7	18.6	17.0	18.1
Республика Корея	2.0	2.0	2.2	2.3	9.0	9.2	8.9	9.0
Румыния	2.8	2.9	2.9	2.8	4.4	5.1	5.1	6.5
США	96.7	96.1	94.9	95.8	59.7	59.6	60.4	60.6
Таджикистан	1.1	1.2	1.3	1.4	0.0	0.0	0.0	0.0
Туркмения	1.9	2.0	...	2.1	0.03	0.03
Турция	10.7	9.9	9.9	10.2
Узбекистан	6.2	6.6	0.1	0.1
Украина	9.1	7.7	6.9	6.5	9.2	7.3	6.5	7.1
Финляндия	1.0	1.0	1.0	1.0	1.3	1.4	1.4	1.4
Франция	20.1	19.6	19.3	19.4	15.3	15.1	15.0	15.0
Швеция	1.6	1.6	1.6	1.6	1.9	1.9	1.8	1.8
Япония	4.6	4.5	4.5	4.4	9.6	9.7	9.7	9.6

ЧИСЛО ПОСТРОЕННЫХ КВАРТИР

	Всего, тыс.				На 10 000 человек населения			
	2002	2003	2004	2005	2002	2003	2004	2005
Россия	396	427	477	515	27	30	33	36
Австралия	146	152	157	162	74	76	78	78
Австрия	42	42	52	52
Азербайджан	8	14	12	16	10	18	15	19
Армения	2	5	1	2	7	14	3	5
Белоруссия	29	32	40	43	29	33	41	44
Бельгия ¹⁾	40	42	48	53	38	40	46	50
Болгария	6	6	8	12	8	8	11	16
Великобритания	183	190	203	...	31	32	34	...
Венгрия	32	36	44	41	31	35	43	41
Германия	290	268	278	243	35	33	34	30
Грузия	1	1	3	2
Дания	19	24	27	28	35	45	50	51
Испания	420	458	497	524	102	109	116	121
Италия	234	41
Казахстан	13	18	22	44	8	12	15	29
Канада	186	199	216	...	59	63	68	...
Киргизия	5	5	5	5	9	9	10	10
Литва	4	4	7	6	13	13	20	17
Молдавия	2	2	3	4	6	6	8	11
Нидерланды	67	60	65	67	41	37	40	41
Норвегия	21	21	24	30	47	46	51	64
Польша	98	163	108	114	26	43	28	30
Румыния	28	29	30	33	13	13	14	15
США	1648	1677	1844	...	57	58	63	...
Таджикистан	6	7	7	8	9	11	10	12
Узбекистан	55	55	21	21
Украина	64	62	71	76	13	13	15	16
Финляндия	27	28	31	34	52	54	58	65
Франция ¹⁾	306	307	363	410	51	51	60	67
Швейцария	56	33	38	38	76	45	51	52
Швеция	20	20	25	23	22	22	28	25
Япония	1151	1160	1189	...	90	91	93	...

¹⁾ С 2005 г. начатое строительство.

ИНДЕКСЫ ФИЗИЧЕСКОГО ОБЪЕМА ОБОРОТА РОЗНИЧНОЙ ТОРГОВЛИ¹⁾
(в сопоставимых ценах; 1995=100)

	2002	2003	2004	2005	2006
Россия	126.8	137.9	156.3	176.4	200.9
Азербайджан	217	240	272	307	349
Армения	202	231	256	279	309
Белоруссия	343	379	422	507	595
Болгария	99.6	111	127	145	...
Великобритания	137	141	149	152	157
Венгрия	117	127	135	142	...
Германия	99	99	101	102	108
Грузия	219	239	256	288	...
Италия	102	101	99	98	98
Казахстан	295	323	382	434	499
Канада	130	133	137	142	150
Киргизия	153	170	199	226	263
Молдавия	116	137	145	152	163
Польша	147	154	162	163	179
Румыния	117	130	146	172	...
США	143	149	144	148	152
Таджикистан	110	137	168	186	206
Туркмения
Узбекистан	206	217	227	246	282
Украина	124	149	178	216	272
Франция	111	117	121	122	125
Япония	85	84	87	88	88

¹⁾ По странам СНГ, кроме России и Казахстана, индексы физического объема розничного товарооборота.

**ВНЕШНЯЯ ТОРГОВЛЯ РОССИЙСКОЙ ФЕДЕРАЦИИ
СО СТРАНАМИ ДАЛЬНЕГО ЗАРУБЕЖЬЯ**
(в фактически действовавших ценах; млн. долларов США)

	2002	2003	2004	2005	2006	2007
			Экспорт			
Всего	91001	113157	152191	208846	258934	299895
Европа						
Австрия	728	1030	1115	2353	3353	2737
Бельгия	801	1128	1820	2464	2694	2810
Болгария	533	619	1062	1900	2966	3790
Великобритания	3803	4819	5640	8280	10396	11024
Венгрия	2167	2821	3254	5004	6245	6092
Германия	8060	10420	13302	19736	24498	26290
Греция	957	948	1262	1930	2752	2613
Дания	417	217	517	725	932	1083
Ирландия	260	923	679	771	631	525
Испания	1099	1308	1748	2823	3343	4318
Италия	7441	8514	12086	19053	25090	27518
Нидерланды	7529	8664	15272	24614	35884	42786
Норвегия	283	305	398	683	713	598
Польша	3720	4619	5700	8623	11481	13298
Румыния	988	1293	1819	3041	3272	3211
Словакия	2032	2297	2423	3190	4587	5151
Финляндия	2935	4319	5828	7651	9192	10722
Франция	2659	3491	4424	6111	7675	8674
Чехия	1511	1941	2280	3817	4665	4655
Швейцария	5360	5814	7707	10774	12167	14201
Швеция	1001	931	1565	2320	2198	3001
Азия						
Афганистан	32.3	54.5	75.9	104	82.6	121
Вьетнам	321	357	707	739	304	571
Гонконг	184	322	318	350	354	343
Израиль	1095	1454	1437	1538	1544	2031
Индия	1630	2735	2502	2314	2925	4012
Иран	757	1312	1912	1922	1905	2947
Кипр	1564	4491	5710	5095	4515	4838
Китай	6837	8252	10105	13048	15758	15893
КНДР	68.7	111	205	228	190	86.9
Монголия	232	284	363	443	490	629

Продолжение						
	2002	2003	2004	2005	2006	2007
Объединенные						
Арабские Эмираты	386	270	479	691	461	712
Пакистан	81.5	70.8	227	231	269	247
Республика Корея	1271	1324	1963	2359	2735	6150
Сингапур	522	158	190	309	790	1088
Сирия	143	209	321	440	605	1015
Таиланд	96.0	130	373	547	347	330
Тайвань	463	837	1987	1438	930	895
Турция	3358	4807	7440	10841	14290	18332
Япония	1803	2421	3404	3740	4457	7383
Африка						
Алжир	175	291	183	206	643	1328
Египет	492	376	774	1049	1241	1949
Марокко	197	111	348	396	262	527
Нигерия	65.2	74.9	74.4	156	144	147
Америка						
Аргентина	26.2	7.5	37.2	71.7	153	259
Бразилия	230	257	369	606	726	1130
Канада	85.0	266	500	200	362	335
Куба	34.5	38.3	53.0	125	184	217
Мексика	101	98.5	181	208	248	285
Панама	93.6	86.6	102	290	70.1	16.4
США	3989	4216	6624	6323	8638	8048
Австралия и Океания						
Австралия	8.6	18.6	21.8	36.0	29.1	47.7
Новая Зеландия	5.4	8.2	22.1	11.7	3.9	5.1

Продолжение

	2002	2003	2004	2005	2006	2007
			Импорт			
Всего	36014	44207	57856	79712	115433	169867
Европа						
Австрия	607	790	918	1211	1845	2458
Бельгия	765	891	1176	1476	2178	3185
Болгария	136	162	201	241	332	415
Великобритания	1120	1443	2067	2776	3674	5642
Венгрия	513	600	740	1100	1868	2602
Германия	6598	8112	10556	13272	18464	26572
Греция	171	142	167	188	239	311
Дания	514	611	717	921	1347	1595
Ирландия	199	235	239	290	461	655
Испания	578	762	879	1227	1952	3197
Италия	2228	2407	3199	4416	5726	8535
Нидерланды	1060	1258	1375	1941	2685	3853
Норвегия	289	323	464	750	1112	977
Польша	1300	1715	2310	2747	3410	4629
Румыния	61.8	68.7	131	255	540	731
Словакия	159	301	405	503	770	1411
Финляндия	1519	1854	2336	3100	4003	5023
Франция	1896	2347	3071	3673	5863	7759
Чехия	564	712	835	989	1530	2451
Швейцария	417	530	648	875	1291	1738
Швеция	1025	1221	1612	1861	2145	3123
Азия						
Афганистан	5.1	6.6	4.1	3.9	11.5	9.0
Вьетнам	81.4	77.1	101	174	350	521
Гонконг	10.0	7.6	10.1	18.6	86.2	105
Израиль	160	207	209	332	408	531
Индия	517	585	651	784	968	1310
Иран	50.9	63.0	103	125	240	350
Кипр	13.9	13.9	22.4	47.5	42.9	34.6
Китай	2401	3295	4746	7265	12910	24401
КНДР	11.0	3.0	4.8	6.9	20.1	33.4
Монголия	48.8	35.6	21.4	22.4	37.6	48.2

Продолжение

	2002	2003	2004	2005	2006	2007
Объединенные						
Арабские Эмираты	14.8	2.5	13.7	90.1	188	49.0
Пакистан	17.9	18.7	24.6	47.1	81.7	102
Республика Корея	930	1331	2026	4005	6781	8836
Сингапур	88.4	90.6	162	317	436	452
Сирия	16.8	14.0	17.4	26.0	30.0	37.2
Таиланд	227	302	355	452	560	1006
Тайвань	209	262	343	492	757	1215
Турция	729	928	1231	1732	2753	4180
Япония	980	1883	3941	5834	7787	12712
Африка						
Алжир	0.5	1.2	1.3	2.0	0.3	10.6
Египет	21.5	38.7	60.0	77.4	132	173
Марокко	58.4	78.1	87.4	144	230	318
Нигерия	2.2	6.7	7.3	1.9	1.6	2.6
Америка						
Аргентина	192	229	355	621	959	1125
Бразилия	1304	1479	1370	2346	2987	4108
Канада	224	301	335	517	903	1220
Куба	288	181	181	61.4	46.6	68.0
Мексика	50.3	64.5	62.4	86.8	185	412
Панама	23.6	3.5	2.4	3.6	21.6	11.3
США	2980	2962	3200	4563	6405	9425
Австралия и Океания						
Австралия	99.2	92.6	152	244	495	650
Новая Зеландия	57.8	62.6	55.8	63.7	88.2	92.1

В 2007 г. в общем объеме экспорта России на долю Нидерландов приходилось 12.1%, Италии – 7.8, Германии – 7.5, Турции – 5.2, Китая – 4.5, Швейцарии – 4.0, Польши – 3.8, Соединенного Королевства (Великобритании) – 3.1, Финляндии – 3.0, Франции – 2.5. США – 2.3%.

В импорте преобладали поставки из Германии – 13.3%, Китая – 12.2, Японии – 6.4, США – 4.7, Италии – 4.3, Франции – 3.9, Соединенного Королевства (Великобритании) – 2.8, Финляндии – 2.5, Польши – 2.3, Нидерландов – 1.9%.

**ВНЕШНЯЯ ТОРГОВЛЯ РОССИЙСКОЙ ФЕДЕРАЦИИ
СО СТРАНАМИ СНГ**

(в фактически действовавших ценах; млн. долларов США)

	2002	2003	2004	2005	2006	2007
Экспорт						
Всего	15711	20498	29471	32627	42310	52578
в том числе						
в страны:						
Азербайджан	277	410	621	858	1381	1395
Армения	94.5	126	135	191	392	655
Белоруссия	5922	7602	11219	10118	13099	17187
Грузия	91.4	153	230	353	570	586
Казахстан	2403	3279	4664	6524	8967	11963
Киргизия	104	161	268	398	561	879
Молдавия	269	306	372	448	664	870
Таджикистан	67.9	128	183	240	378	608
Туркмения	143	222	242	224	229	384
Узбекистан	453	512	767	861	1087	1729
Украина	5885	7595	10770	12402	14983	16323
Импорт						
Всего	10163	13139	17713	18995	22374	29841
в том числе						
из стран:						
Азербайджан	86.8	93.0	139	206	260	328
Армения	56.6	78.7	73.7	101	104	166
Белоруссия	3977	4880	6485	5716	6845	8887
Грузия	69.0	84.2	107	158	70.8	61.1
Казахстан	1946	2475	3429	3225	3840	4613
Киргизия	74.2	104	150	146	194	290
Молдавия	281	403	496	548	323	490
Таджикистан	66.0	69.9	75.9	95.0	126	164
Туркмения	32.1	28.4	43.2	77.2	80.1	69.4
Узбекистан	344	484	613	904	1292	1451
Украина	3230	4437	6100	7819	9238	13323

В 2007 г. в общем объеме экспорта России на долю Белоруссии приходилось 4.9%, Украины – 4.6%, Казахстана – 3.4%.

В импорте преобладали поставки из Украины – 6.7% от всего объема российского импорта, Белоруссии – 4.4%, Казахстана – 2.3%.

**ЭКСПОРТ ВАЖНЕЙШИХ ТОВАРОВ
РОССИЙСКОЙ ФЕДЕРАЦИИ В СТРАНЫ ДАЛЬНЕГО ЗАРУБЕЖЬЯ**

	2002	2003	2004	2005	2006	2007
Экспорт - всего, млн. долл. США	91001	113157	152129	208846	258934	299895
Рыба свежая и мороженая ¹⁾ , тыс. т	1012	1050	1022	1147	1158	319
Руды и концентраты железные, млн. т	8.1	9.1	13.8	15.6	20.5	21.7
Уголь каменный, млн. т	39.0	51.1	62.6	71.5	82.7	86.8
Нефть сырая, млн. т	156	186	218	215	211	221
Нефтепродукты, млн. т	72.8	74.2	78.3	93.2	97.7	104
Газ природный, млрд. м ³	134	142	145	160	165	149
Электроэнергия, млн. кВт·ч	10043	12674	12518	13356	14985	13083
Лесоматериалы необработанные, млн. м ³	36.5	37.1	41.0	47.4	50.4	48.5
Черные металлы, млн. долл. США	6089	7819	15062	16485	16151	18608
Чугун переделный, тыс. т	3857	4354	5149	4914	5652	5448
Медь, тыс. т	515	407	337	308	267	277
Никель необработанный, тыс. т	281	238	251	261	259	255
Алюминий необработанный, тыс. т	2787	3136	3519	3670	3454	4233
Автомобили легковые, тыс. шт.	75.7	67.4	64.1	36.4	27.0	14.1
Автомобили грузовые, тыс. шт.	10.1	3.9	8.1	9.2	4.5	5.0

¹⁾ Включая рыбу, добытую и отгруженную в нейтральных водах.

**ЭКСПОРТ ВАЖНЕЙШИХ ТОВАРОВ
РОССИЙСКОЙ ФЕДЕРАЦИИ В СТРАНЫ СНГ**

	2002	2003	2004	2005	2006	2007
Экспорт - всего, млн. долл. США	15711	20498	29471	32627	42310	52578
Рыба свежая и морожена ¹⁾ , тыс. т	132	104	114	118	107	82.4
Руды и концентраты железные, млн. т	5.0	7.5	3.2	2.6	2.2	3.8
Уголь каменный, млн. т	4.4	9.6	9.4	8.3	8.7	11.2
Нефть сырая, млн. т	33.0	37.0	40.1	38.0	37.3	37.0
Нефтепродукты, млн. т	2.6	3.5	4.1	3.9	5.9	6.7
Газ природный, млрд. м ³	51.3	47.3	55.1	47.5	41.1	35.1
Электроэнергия, млн. кВт·ч	7983	8399	6683	9212	8108	5381
Лесоматериалы необработанные, млн. м ³	0.4	0.4	0.5	0.6	0.7	0.8
Черные металлы, млн. долл. США	730	1181	1903	2218	2744	3864
Чугун передельный, тыс. т	336	379	397	374	449	356
Медь, тыс. т	6.0	3.9	3.3	2.8	4.3	8.5
Никель необработанный, тыс. т	0.4	0.3	0.4	0.5	0.8	0.9
Алюминий необработанный, тыс. т	11.6	16.1	19.4	20.3	22.5	39.5
Автомобили легковые, тыс. шт.	44.5	51.1	67.4	95.0	99.4	117
Автомобили грузовые, тыс. шт.	25.8	33.3	33.3	40.0	47.1	50.0

¹⁾ Включая рыбу, добытую и отгруженную в нейтральных водах.

**ИМПОРТ ВАЖНЕЙШИХ ТОВАРОВ
В РОССИЙСКУЮ ФЕДЕРАЦИЮ ИЗ СТРАН ДАЛЬНЕГО ЗАРУБЕЖЬЯ**

	2002	2003	2004	2005	2006	2007
Импорт - всего, млн. долл. США	36014	44207	57856	79712	115433	169867
Мясо свежее и мороженое (без мяса птицы), тыс. т	976	874	878	1203	1307	1382
Мясо птицы свежее и мороженое, тыс. т	1372	1189	1101	1318	1274	1287
Рыба свежая и мороженая, тыс. т	433	545	657	763	666	847
Масло сливочное и прочие молочные жиры, тыс.т	96.9	122	68.3	61.4	107	75.2
Цитрусовые плоды, тыс.т	685	766	842	902	1172	1234
Кофе, тыс. т	25.6	31.8	29.0	39.3	55.2	64.2
Злаки, тыс. т	989	829	901	623	580	488
Масло подсолнечное, тыс. т	74.5	47.5	48.3	15.3	9.0	4.3
Изделия и консервы из мяса, тыс. т	17.0	14.6	18.1	22.0	26.3	31.3
Сахар-сырец, тыс. т	4441	4112	2581	2893	2629	3412
Сахар белый, тыс. т	154	60.6	69.7	74.1	74.6	69.7
Алкобольные и безал- когольные напитки, млн. долл. США	321	468	576	751	1054	1763
Руды и концентраты алюминиевые, тыс. т	356	290	97.0	120	21.7	43.6
Лекарственные средства, млн. долл. США	1350	2025	2512	3817	5285	5494
Одежда трикотажная и текстильная, млн. долл. США	520	461	600	759	1416	2710
Обувь кожаная, млн. пар	11.9	10.8	9.1	11.4	42.2	88.8
Черные металлы, млн. долл. США	196	306	421	714	1399	2596
Трубы из черных металлов, тыс. т	265	200	449	345	415	587
Машины, оборудование и транспортные средства, млн. долл. США	13936	18036	26397	38430	59274	92066
вычислительные машины и их блоки, млн. долл. США	525	605	967	1350	2055	2629
автомобили легковые, тыс. шт.	127	195	489	719	951	1442
автомобили грузовые, тыс. шт.	25.2	39.6	29.5	40.5	53.1	125

**ИМПОРТ ВАЖНЕЙШИХ ТОВАРОВ
В РОССИЙСКУЮ ФЕДЕРАЦИЮ ИЗ СТРАН СНГ**

	2002	2003	2004	2005	2006	2007
Импорт - всего, млн. долл. США	10163	13139	17713	18995	22374	29841
Мясо свежее и мороженое (без мяса птицы), тыс. т	178	223	153	137	104	107
Мясо птицы свежее и мороженое, тыс. т	11.2	16.3	13.3	10.5	8.9	7.9
Рыба свежая и мороженая, тыс. т	30.9	28.3	25.2	23.9	21.7	23.8
Масло сливочное и прочие молочные жиры, тыс. т	42.8	42.1	79.8	71.4	58.1	54.2
Цитрусовые плоды, тыс. т	18.8	17.0	17.2	50.7	15.3	25.6
Кофе, тыс. т	0.1	0.2	0.5	0.4	0.4	0.4
Злаки, тыс. т	370	843	1997	826	1734	579
Масло подсолнечное, тыс.т	102	154	113	116	91.0	126
Изделия и консервы из мяса, тыс. т	9.0	20.4	26.7	20.1	8.5	9.4
Сахар-сырец, тыс. т	11.8	0.6	5.3	0.0	0.0	0.8
Сахар белый, тыс. т	329	395	500	551	275	226
Алкогольные и безал- когольные напитки, млн. долл. США	332	460	595	777	460	489
Руды и концентраты алюминиевые, тыс. т	2.5	2.9	2.1	1.5	2.7	5.6
Лекарственные средства, млн. долл. США	48.5	53.2	46.8	47.9	46.1	55.2
Одежда трикотажная и текстильная, млн. долл. США	131	169	225	207	280	375
Обувь кожаная, млн. пар	71.6	72.8	82.1	60.9	4.3	4.5
Черные металлы, млн. долл. США	542	1041	1692	2055	2413	3526
Трубы из черных металлов, тыс. т	394	760	643	688	966	967
Машины, оборудование и транспортные средства, млн. долл. США	2819	3396	4707	5006	6435	9488
вычислительные машины и их блоки, млн. долл. США	13.4	5.6	9.2	5.9	6.4	9.3
автомобили легковые, тыс. шт.	11.2	19.6	36.2	55.3	101	158
автомобили грузовые, тыс. шт.	10.3	9.9	9.2	9.6	10.3	11.6

ДОЛЯ ОТДЕЛЬНЫХ СТРАН В МИРОВОМ ЭКСПОРТЕ И ИМПОРТЕ
(в процентах)

	Экспорт					Импорт				
	2002	2003	2004	2005	2006	2002	2003	2004	2005	2006
Мир – всего	100	100	100	100	100	100	100	100	100	100
Россия	1.7	1.9	2.1	2.5	2.7	0.7	0.8	0.9	1.0	1.2
Австралия	1.1	1.0	1.0	1.1	1.1	1.2	1.2	1.2	1.3	1.2
Австрия	1.2	1.2	1.3	1.2	1.2	1.2	1.2	1.2	1.2	1.2
Азербайджан	0.04	0.04	0.04	0.05	0.06	0.03	0.04	0.04	0.04	0.05
Аргентина	0.4	0.4	0.4	0.4	0.4	0.1	0.2	0.3	0.3	0.3
Армения	0.01	0.01	0.01	0.01	0.01	0.02	0.02	0.02	0.02	0.02
Белоруссия	0.1	0.1	0.2	0.2	0.2	0.1	0.2	0.2	0.2	0.2
Бельгия	3.5	3.6	3.6	3.5	3.3	3.2	3.2	3.2	3.2	3.1
Болгария	0.1	0.1	0.1	0.1	0.1	0.1	0.2	0.2	0.2	0.2
Бразилия	1.0	1.0	1.1	1.2	1.2	0.8	0.7	0.8	0.8	0.8
Великобритания	4.5	4.3	4.0	3.8	3.8	5.4	5.3	5.1	4.9	4.8
Венгрия	0.6	0.6	0.6	0.6	0.7	0.6	0.7	0.7	0.7	0.7
Германия	10.1	10.6	10.6	10.1	10.1	7.9	8.4	8.2	7.9	8.1
Грузия	0.01	0.01	0.01	0.01	0.01	0.01	0.02	0.02	0.03	0.03
Дания	0.9	0.9	0.9	0.9	0.8	0.8	0.8	0.8	0.8	0.8
Индия	0.8	0.8	0.8	1.0	1.1	0.9	1.0	1.1	1.4	1.5
Италия	4.2	4.2	4.1	3.9	3.7	4.0	4.1	4.0	3.9	3.9
Казахстан	0.2	0.2	0.2	0.3	0.3	0.1	0.1	0.1	0.2	0.2
Канада	4.1	3.9	3.6	3.7	3.5	3.6	3.3	3.1	3.3	3.1
Киргизия	0.01	0.01	0.01	0.01	0.01	0.01	0.01	0.01	0.01	0.02
Китай	5.3	6.2	6.9	7.9	8.7	4.8	5.7	6.4	6.7	7.0
Литва	0.1	0.1	0.1	0.1	0.1	0.1	0.1	0.1	0.2	0.2
Мексика	2.6	2.3	2.2	2.2	2.2	2.7	2.4	2.2	2.2	2.3
Молдавия	0.01	0.01	0.01	0.01	0.01	0.02	0.02	0.02	0.02	0.02
Нидерланды	3.6	3.7	3.7	3.6	3.6	3.1	3.2	3.2	3.1	3.2
Норвегия	1.0	0.9	1.0	1.1	1.1	0.6	0.5	0.5	0.6	0.6
Польша	0.7	0.8	0.9	0.9	...	0.9	0.9	1.0	1.0	...
Республика Корея	2.7	2.7	3.0	2.9	2.9	2.4	2.5	2.6	2.6	2.7
Румыния	0.2	0.2	0.3	0.3	0.3	0.3	0.3	0.4	0.4	0.5
США	11.4	10.2	9.6	9.4	9.3	19.3	18.0	17.4	17.5	17.0
Таджикистан	0.01	0.01	0.01	0.01	0.01	0.01	0.01	0.01	0.01	0.02
Туркмения	0.05	0.05	0.03	0.04
Турция	0.6	0.7	0.7	0.7	0.7	0.8	0.9	1.1	1.0	1.2
Украина	0.3	0.3	0.4	0.4	0.3	0.3	0.3	0.3	0.4	0.4
Финляндия	0.7	0.7	0.7	0.7	0.7	0.5	0.6	0.6	0.6	0.6
Франция	5.1	5.2	5.0	4.5	4.4	5.0	5.1	5.0	4.9	4.8
Швеция	1.3	1.4	1.4	1.3	1.3	1.1	1.2	1.1	1.1	1.1
Япония	6.8	6.7	6.6	6.2	5.8	5.4	5.3	5.2	5.2	5.1

**ЗАПАСЫ МОНЕТАРНОГО ЗОЛОТА
ОРГАНОВ ДЕНЕЖНО-КРЕДИТНОГО РЕГУЛИРОВАНИЯ**
(на конец года; миллионов тройских унций¹⁾)

	2002	2003	2004	2005	2006
Россия ²⁾	12.46	12.54	12.44	12.4	12.9
Австралия	2.56	2.56	2.56	2.57	2.57
Австрия	10.21	10.21	9.89	9.73	9.28
Аргентина	0.01	0.01	1.77	1.76	1.76
Бельгия	8.29	8.29	8.29	7.32	7.32
Бразилия	0.44	0.45	0.45	0.44	0.44
Великобритания	10.09	10.07	10.04	9.99	9.97
Венгрия	0.10	0.10	0.10	0.10	0.10
Германия	110.79	110.58	110.38	110.21	110.04
Дания	2.14	2.14	2.14	2.14	2.14
Индия	11.50	11.50	11.50	11.50	11.50
Италия	78.83	78.83	78.83	78.83	78.83
Канада	0.60	0.11	0.11	0.11	0.11
Китай	19.3	19.3	19.3	19.3	19.3
Литва	0.19	0.19	0.19	0.19	0.19
Мексика	0.23	0.17	0.14	0.11	0.09
Нидерланды	27.38	25.00	25.00	22.34	20.61
Норвегия	1.18	1.18	-	-	-
Польша	3.31	3.31	3.31	3.31	3.31
Республика Корея	0.44	0.45	0.45	0.46	0.42
США	262.00	261.55	261.59	261.55	261.50
Турция	3.73	3.73	3.73	3.73	3.73
Финляндия	1.58	1.58	1.58	1.58	1.58
Франция	97.25	97.25	95.98	90.85	87.44
Швеция	5.96	5.96	5.96	5.41	5.10
Япония	24.60	24.60	24.60	24.60	24.60

1) 1 тройская унция = 31.1035 г.

2) По данным Банка России. Монетарное золото с 1995 г. по 2004 г. учтено по цене 300 долл. США за тройскую унцию; с 2005 г. – по текущим котировкам Банка России.

**ОФИЦИАЛЬНЫЕ КУРСЫ ИНОСТРАННЫХ ВАЛЮТ
ПО ОТНОШЕНИЮ К РОССИЙСКОМУ РУБЛЮ ¹⁾**

(на конец года; рублей за единицу иностранной валюты)

	Наименование валюты	2002	2003	2004	2005	2006
Австралия	австралийский доллар	17.89	22.00	21.53	21.13	20.87
Австрия	австрийский шиллинг	33.11 ²⁾	36.82 ²⁾	37.81 ²⁾	34.19 ²⁾	34.70 ²⁾
Азербайджан	азербайджанский манат	64.96 ^{3);4)}	59.83 ^{3);4)}	56.60 ^{3);4)}	31.35 ³⁾	30.27
Армения	армянский драм	54.59 ^{3);5)}	52.04 ^{3);5)}	57.15 ^{3);5)}	64.19 ^{3);5)}	72.63 ⁵⁾
Белоруссия	белорусский рубль	16.46 ⁵⁾	13.60 ⁵⁾	12.75 ⁵⁾	13.36 ⁵⁾	12.29 ⁵⁾
Бельгия	бельгийский франк английский фунт	33.11 ²⁾	36.82 ²⁾	37.81 ²⁾	34.19 ²⁾	34.70 ²⁾
Великобритания	стерлингов	50.94	52.28	53.29	49.72	51.78
Германия	немецкая марка	33.11 ²⁾	36.82 ²⁾	37.81 ²⁾	34.19 ²⁾	34.70 ²⁾
Грузия	грузинский лари	15.05 ³⁾	13.99 ³⁾	15.37 ³⁾	16.06 ³⁾	15.38
Дания	датская крона	44.60 ⁶⁾	49.47 ⁶⁾	50.82 ⁶⁾	45.81 ⁶⁾	46.53 ⁶⁾
Испания	испанская песета	33.11 ²⁾	36.82 ²⁾	37.81 ²⁾	34.19 ²⁾	34.70 ²⁾
Италия	итальянская лира	33.11 ²⁾	36.82 ²⁾	37.81 ²⁾	34.19 ²⁾	34.70 ²⁾
Казахстан	казахский тенге	20.39 ⁷⁾	20.46 ⁷⁾	21.34 ⁷⁾	21.53 ⁷⁾	20.76 ⁷⁾
Канада	канадский доллар	20.26	22.51	22.90	24.73	22.69
Киргизия	киргизский сом	68.95 ^{3);7)}	66.65 ^{3);7)}	66.66 ^{3);7)}	69.71 ^{3);7)}	68.63 ⁷⁾
Молдавия	молдавский лей	22.74 ^{3);6)}	22.66 ^{3);6)}	22.41 ^{3);6)}	22.42 ^{3);6)}	20.47 ³⁾
Нидерланды	нидерландский гульден	33.11 ²⁾	36.82 ²⁾	37.81 ²⁾	34.19 ²⁾	34.70 ²⁾
Норвегия	норвежская крона	45.42 ⁶⁾	43.75 ⁶⁾	45.71 ⁶⁾	42.60 ⁶⁾	42.04 ⁶⁾
США	доллар США	31.78	29.45	27.75	28.78	26.33
Таджикистан	таджикский сомони	10.59 ³⁾	99.63 ^{3);6)}	91.37 ^{3);6)}	89.99 ^{3);6)}	77.02 ⁶⁾
Туркмения	туркменский манат	61.12 ^{3);4)}	56.64 ^{3);4)}	53.90 ^{3);4)}	55.92 ^{3);4)}	50.73 ⁴⁾
Турция	турецкая лира	19.40 ⁸⁾	20.90 ⁸⁾	20.47 ⁸⁾	21.31 ⁹⁾	18.62 ⁹⁾
Узбекистан	узбекский сум	33.49 ^{3);5)}	30.07 ^{3);5)}	26.23 ^{3);5)}	24.40 ^{3);5)}	21.27 ⁵⁾
Украина	украинская гривна	59.46 ⁶⁾	54.82 ⁶⁾	51.23 ⁶⁾	56.72 ⁶⁾	52.20 ⁶⁾
Финляндия	финляндская марка	33.11 ²⁾	36.82 ²⁾	37.81 ²⁾	34.19 ²⁾	34.70 ²⁾
Франция	французский франк	33.11 ²⁾	36.82 ²⁾	37.81 ²⁾	34.19 ²⁾	34.70 ²⁾
Швеция	шведская крона	36.16 ⁶⁾	40.47 ⁶⁾	42.01 ⁶⁾	36.28 ⁶⁾	38.38 ⁶⁾
Япония	японская иена	26.63 ⁷⁾	27.54 ⁷⁾	26.75 ⁷⁾	24.53 ⁷⁾	22.16 ⁷⁾

¹⁾ По данным Банка России. Курсы валют по странам СНГ за 1995, 2000 гг. – по данным национальных (центральных) банков. С 2000 г. – данные приведены с учетом изменения нарицательной стоимости российских денежных знаков (уменьшение в 1000 раз) с 1 января 1998 г.

²⁾ Евро.

³⁾ На 1 января следующего года.

⁴⁾ За 10 000 единиц национальной валюты.

⁵⁾ За 1000 единиц национальной валюты.

⁶⁾ За 10 единиц национальной валюты.

⁷⁾ За 100 единиц национальной валюты.

⁸⁾ За 1 000 000 единиц национальной валюты.

⁹⁾ Новая турецкая лира. 1 новая турецкая лира = 1000000 турецких лир.

АЛФАВИТНЫЙ УКАЗАТЕЛЬ МЕТОДОЛОГИЧЕСКИХ ПОЯСНЕНИЙ

Базы отдыха	180
Безработные	102
Больничные учреждения	172
Валовая добавленная стоимость.....	195
Валовой региональный продукт.....	195
Валовой сбор.....	258
Ввод в действие производственных мощностей	270
Выборочное обследование бюджетов домашних хозяйств.....	138
Выпуск товаров и услуг.....	195
Государственная собственность.....	209
Грузооборот транспорта.....	282
Дебиторская задолженность.....	326
Декретированный возраст.....	172
Денежные доходы населения.....	138
Доходы от услуг связи.....	290
Жилищный фонд	138
Жилое помещение	138
Заболеваемость населения.....	172
Загрязненные сточные воды.....	52
Занятые в экономике	102
Зарегистрированное преступление.....	138
Импорт.....	368
Инвестиции в нематериальные активы.....	334
Инвестиции в нефинансовые активы.....	334
Инвестиции в основной капитал.....	334
Инвестиции в другие нефинансовые активы	334
Индекс потребительских цен (ИПЦ).....	349
Индекс производства.....	234
Индексы тарифов на грузовые перевозки.....	350
Индексы цен на первичном и вторичном рынках жилья	349
Индексы цен производителей промышленных товаров.....	350
Индексы цен строительной продукции.....	350
Иностранные инвестиции.....	334
Использование воды на производственные нужды.....	52
Использование воды на хозяйственно-питьевые нужды.....	52
Индекс физического объема продукции сельского хозяйства.....	258
Индексы цен производителей сельскохозяйственной продукции	350

Квартирные телефонные аппараты	290
Койки на конец года	172
Конечное потребление.....	196
Коэффициент естественного прироста.....	78
Кредиторская задолженность.....	326
Крестьянское (фермерское) хозяйство.....	257
Личные подсобные хозяйства.....	257
Миграция	78
Нормативно - очищенные сточные воды	52
Нормативно - чистые сточные воды.....	52
Оборот общественного питания.....	306
Оборот оптовой торговли	306
Оборот розничной торговли.....	306
Оборотное и последовательное использование воды.....	52
Общая площадь жилых домов.....	270
Общая численность врачей.....	172
Общая численность среднего медицинского персонала.....	172
Общедоступные библиотеки	180
Общие коэффициенты рождаемости и смертности.....	78
Объем перевезенных грузов.....	281
Объем реализации продуктов сельского хозяйства.....	258
Ожидаемая продолжительность жизни при рождении.....	78
Оператор связи.....	290
Организации с участием иностранного капитала.....	368
Основные фонды.....	196
Осужденные.....	138
Пассажирооборот транспорта.....	282
Пашня.....	257
Перевезено грузов (объем перевозок грузов).....	281
Перевезено пассажиров.....	282
Перевозки грузов промышленным железнодорожным транспортом.....	282
Поголовье скота.....	258
Подвижная связь.....	290
Покупательная способность денежных доходов населения.....	138
Портфельные инвестиции.....	334

Почтовая связь.....	290
Преступность.....	138
Продукция сельского хозяйства.....	257
Продукция растениеводства.....	257
Продукция животноводства.....	257
Производственная мощность.....	234
Производство молока.....	258
Производство промышленной продукции в натуральном выражении.....	234
Производство скота и птицы на убой.....	258
Производство шерсти.....	258
Производство яиц.....	258
Промежуточное потребление.....	195
Просроченная задолженность.....	326
Протяженность сети путей сообщения.....	282
Профилактические осмотры.....	172
Прочие инвестиции.....	334
Прямые инвестиции.....	334
Расходы на конечное потребление домашних хозяйств.....	196
Расчеты валового регионального продукта (ВРП).....	195
Реальные денежные доходы.....	138
Рентабельность.....	258
Сальдо торгового баланса.....	368
Санатории-профилактории.....	180
Санатории и пансионаты с лечением.....	180
Сброс сточных вод в поверхностные водоемы.....	52
Сельскохозяйственные организации.....	257
Сельскохозяйственные угодья.....	257
Сеть связи.....	290
Сеть почтовой связи и сеть электросвязи.....	290
Сеть связи общего пользования.....	290
Собственность общественного объединения (организации).....	209
Сотовая связь.....	290
Среднедушевые денежные доходы.....	138
Стадия производства.....	195
Статистический регистр хозяйствующих субъектов (Статрегистр Росстата).....	209

Стационарные источники загрязнения атмосферы	52
Объем выполненных работ, по виду деятельности «Строительство».....	270
Строительные организации.....	270
Субъекты малого предпринимательства.....	209
Суммарная задолженность по обязательствам.....	326
Счет производства.....	196
Таксофоны универсальные.....	290
Традиционный оператор связи.....	290
Транспорт общего пользования.....	281
Транспорт необщего пользования.....	281
Турагентская деятельность	180
Туристская деятельность	180
Туристская путевка	180
Туроператорская деятельность	180
Удельный вес работников, занятых тяжелым физическим трудом.....	102
Удельный вес работников, работающих в условиях, не отвечающих санитарно-гигиеническим нормам.....	102
Удельный вес работников, работающих на оборудовании, не отвечающем требованиям безопасности.....	102
Уровень безработицы	102
Уровень заболеваемости	172
Учреждения культурно-досугового типа	180
Хозяйства населения.....	257
Частная форма собственности.....	209
Численность граждан, обратившихся в органы государственной службы занятости по вопросам трудоустройства.....	102
Численность трудоустроенных граждан.....	102
Число врачебных учреждений, оказывающих амбулаторно - поликлиническую помощь населению.....	172
Число построенных квартир.....	270
Чистые налоги на продукты и импорт.....	195
Экономически активное население.....	102
Экспорт.....	368
Электрическая связь.....	290

**СТАТИСТИЧЕСКИЕ СБОРНИКИ И ИНФОРМАЦИОННО-АНАЛИТИЧЕСКИЕ
МАТЕРИАЛЫ, ВЫПУСКАЕМЫЕ КУРСКСТАТОМ в 2008 г.**

	Срок выпуска
СТАТИСТИЧЕСКИЕ СБОРНИКИ	
Курская область в цифрах (карманный вариант)	I квартал
Сельское хозяйство Курской области	июль
Жилищно-коммунальное хозяйство Курской области	июль
Социальное положение и уровень жизни населения Курской области	август
Сводный статистический ежегодник Курской области	август
Социально-экономическое положение Курской области в сравнении с субъектами Центрального федерального округа	октябрь
Муниципальные образования Курской области в цифрах	октябрь
Демографический ежегодник Курской области	октябрь
Транспорт и связь Курской области	октябрь
Промышленность Курской области	октябрь
Строительство в Курской области	сентябрь
Торговля Курской области	сентябрь
Сфера услуг Курской области	сентябрь

Продолжение

Срок
выпуска**ИНФОРМАЦИОННО-АНАЛИТИЧЕСКИЕ МАТЕРИАЛЫ**

Малый бизнес Курской области	март
Состояние расчетов за отгруженную продукцию, выполненные работы, оказанные услуги	март
О динамике цен на реализованную сельскохозяйственную продукцию и приобретенную промышленную продукцию сельскохозяйственными организациями Курской области и тарифов на оказанные им услуги	июль
Место и роль личных подсобных хозяйств населения в структуре сельскохозяйственного производства области, по данным ВСХП 2006 г.	июль
Образование в Курской области	июнь
Денежные доходы – основа благосостояния населения	ноябрь
Производство и потребление продуктов мукомольно-крупяной промышленности и готовых кормов для животных Курской области	ноябрь
Услуги образования в Курской области	ноябрь
Итоги выборочного обследования рынков Курской области	ноябрь
Мужчины и женщины Курской области	октябрь

Сводный статистический сборник
Курской области
Статистический сборник

Ответственные за выпуск:

отдел сводных статистических работ,
региональных счетов и балансов, тел. 70-20-21
отдел информационных ресурсов и технологий, тел. 70-20-14

Компьютерная верстка Территориального органа Федеральной службы
государственной статистики по Курской области

Набран на ПЭВМ
и размножен на множительной
технике Курскстата.

Подписано в печать 20.08.2008 г.
Тираж 300 экз.

Заказ 509

305000, Курск, Урицкого, д. 5.