

2007

СВОДНЫЙ СТАТЕЖЕГОДНИК

ФЕДЕРАЛЬНАЯ СЛУЖБА ГОСУДАРСТВЕННОЙ СТАТИСТИКИ
ТЕРРИТОРИАЛЬНЫЙ ОРГАН ФЕДЕРАЛЬНОЙ СЛУЖБЫ
ГОСУДАРСТВЕННОЙ СТАТИСТИКИ ПО КУРСКОЙ ОБЛАСТИ

**СВОДНЫЙ
СТАТЕЖЕГОДНИК
КУРСКОЙ ОБЛАСТИ
2007**

Статистический сборник

**Курск
2007**

**ББК 65.051.9(2К)
С25**

Редакционный совет:

Ю.В.Донченко - председатель,
Н. Г. Бурцева, В.В.Воробьева,
С. А. Ляхова, Е.В.Посашкова, Н.И. Усенко – члены совета

Сводный **статсжегодник** **Курской области. 2007:** Статистический сборник / Территориальный орган Федеральной службы государственной статистики по Курской области. – Курск, 2007.– 546 с.

В сборнике представлены официальные статистические данные о социально - экономическом положении Курской области. Данные показаны в динамике с 2001 г. по 2006 г. с учетом сопоставимости показателей, периода их разработки и начала статнаблюдения.

Сборник подготовлен на основании данных, получаемых органами государственной статистики от предприятий, организаций, населения путем проведения переписей, выборочных обследований и других форм статистического наблюдения, ведомственных сведений. По ряду показателей информация о деятельности организаций представлена по видам экономической деятельности. Некоторые показатели приведены в разрезе субъектов Российской Федерации, входящих в Центральный федеральный округ, что позволяет провести сопоставления и получить всестороннюю сравнительную информацию.

Данные рассчитаны в соответствии с принципами современной методологии.

Сведения за предыдущие годы по отдельным показателям уточнены по сравнению с опубликованными ранее, за 2006 г. в ряде случаев являются предварительными.

Сборник предназначен для широкого круга пользователей: работников органов представительной и исполнительной властей, руководителей и специалистов предприятий и организаций, предпринимательских структур, научных работников, преподавателей, студентов и учащихся учебных заведений, библиотек, средств массовой информации, частных лиц, для всех, кому нужна объективная и разносторонняя информация об экономике и социальной сфере области, её городов и районов.

ББК 65.051.9(2К)

ОТ РЕДАКЦИОННОГО СОВЕТА

Предлагаем Вашему вниманию очередной выпуск статистического сборника, который является наиболее полным ежегодным информационным изданием, отражающим явления и процессы, происходящие в экономической и социальной сфере.

При подготовке сборника использованы данные, получаемые органами государственной статистики от предприятий, организаций, населения путем проведения переписей, выборочных обследований и других форм статистического наблюдения и ведомственных источников.

Открывает сборник информация об основных социально-экономических характеристиках Курской области. Сборник содержит показатели, характеризующие макроэкономические аспекты формирования и функционирования рыночной экономики.

Широко представлена информация о населении, его занятости и уровне благосостояния. Специальные разделы посвящены характеристике основных областей социальной сферы. В издании объединены данные официальной статистики и ведомственных источников.

Значительное место в сборнике отведено показателям, которые характеризуют положение в организациях отдельных видов экономической деятельности - сельского и лесного хозяйства, строительства, транспорта, в организациях, обслуживающих население.

Более расширенный круг показателей по направлениям социально-экономического развития области Вы можете получить в других официальных изданиях Куркстата – отраслевых и тематических сборниках, перечень которых приведен в конце настоящего ежегодника.

Данные, публикуемые на страницах наших официальных статистических изданий, носят системный характер, раскрывают динамику явлений, их суть и структуру, подкреплены методологическими пояснениями.

Представленная в сборнике статистическая информация предназначена для широкого круга пользователей: административных и научных работников, деловых людей, учащихся и студентов, словом, для всех тех, кто испытывает повседневную потребность в сведениях о процессах, происходящих в экономике и социальной сфере нашего общества.

С пожеланием успехов,

*И.о. руководителя Территориального органа
Федеральной службы государственной
статистики по Курской области,
советник государственной гражданской службы
Российской Федерации 1-го класса*

С.А. Ляхова

Территориальный орган Федеральной службы государственной статистики по Курской области информирует:

Первичная статистическая информация является собственностью отчитывающихся организаций и без их согласия не может представляться сторонним пользователям. Конфиденциальность первичной статистической информации гарантируется органами государственной статистики. Сводная статистическая информация, разрабатываемая органами государственной статистики, является собственностью Российской Федерации.

Информация данного сборника не может быть опубликована в коммерческих целях. При воспроизведении информации полностью или частично в любой форме и любыми средствами обязательна ссылка на данное издание.

Органы государственной статистики имеют право комментировать неправильную интерпретацию или неправильное использование официальных статистических данных.

Органы государственной статистики не отвечают за достоверность данных, самостоятельно разрабатываемых и публикуемых иными ведомствами, органами власти и управления, коммерческими и некоммерческими организациями, их должностными лицами без участия органов государственной статистики.

Сокращения

мм	– миллиметр	муб	– миллионов условных банок
м	– метр	л.с.	– лошадиная сила
п.п.	– процентный пункт	руб.	– рубль
пог. м	– погонный метр	долл.	– доллар
м ²	– квадратный метр	г.	– год
м ³	– кубический метр	шт.	– штука
км	– километр	л	– литр
км ²	– квадратный километр	дкл	– декалитр
г	– грамм	га	– гектар
кг	– килограмм	экз.	– экземпляр
т	– тонна	р.	– раз
т.км	– тонно-километр	тыс.	– тысяча
кВт	– киловатт	млн.	– миллион
кВт.ч	– киловатт- час	млрд.	– миллиард
туб	– тысяч условных банок	трлн.	– триллион

В сборнике приняты условные обозначения:

- явление отсутствует;
- ... данных не имеется;
- 0.0 значение показателя меньше единицы измерения

В отдельных случаях незначительные расхождения между итогом и суммой слагаемых объясняются округлением данных.

СОДЕРЖАНИЕ

СОЦИАЛЬНО - ЭКОНОМИЧЕСКОЕ РАЗВИТИЕ КУРСКОЙ ОБЛАСТИ	8
1. ОСНОВНЫЕ СОЦИАЛЬНО - ЭКОНОМИЧЕСКИЕ ХАРАКТЕРИСТИКИ КУРСКОЙ ОБЛАСТИ	
Основные социально-экономические показатели.....	20
2. УСТРОЙСТВО ОБЛАСТИ	
Законодательная и исполнительная власти.....	26
Административно-территориальное устройство Курской области.....	26
Территория и административно-территориальное устройство	27
Муниципальное территориальное деление Курской области	28
Численность работников органов государственной власти и местного самоуправления по ветвям власти и уровням управления.....	29
Число религиозных организаций.....	30
3. ГЕОГРАФИЧЕСКОЕ ПОЛОЖЕНИЕ И ПРИРОДНЫЕ РЕСУРСЫ	
Границы.....	32
Рельеф.....	32
Климат.....	32
Почвы.....	32
Животный мир и рыбные ресурсы	33
Центрально-черноземный биосферный заповедник.....	33
Земельная площадь.....	33
Лесные ресурсы.....	34
Водные ресурсы.....	34
Полезные ископаемые.....	35
4. ОХРАНА ОКРУЖАЮЩЕЙ СРЕДЫ	
Охрана окружающей среды.....	40
Методологические пояснения.....	46
5. НАСЕЛЕНИЕ	
Оценка численности населения.....	48
Общие показатели воспроизводства населения.....	55
Браки и разводы.....	58
Рождаемость.....	59
Смертность.....	60
Смертность по причинам смерти.....	62
Миграция.....	65
Методологические пояснения.....	72
6. ТРУД	
Занятость и безработица	74
Прием и выбытие работников, использование рабочего времени.....	85
Условия труда, производственный травматизм.....	91
Методологические пояснения.....	96
7. УРОВЕНЬ ЖИЗНИ НАСЕЛЕНИЯ	
Основные социальные гарантии, установленные законодательством Российской Федерации.....	98
Доходы населения.....	99
Социально-экономическая дифференциация населения по доходам	102
Структура потребительских расходов и потребление продуктов питания	114
Жилищные условия населения.....	120
Правонарушения	127
Методологические пояснения.....	132
8. ОБРАЗОВАНИЕ	
Дошкольное образование.....	134
Общее образование.....	136
Начальное профессиональное образование.....	141
Высшее и среднее профессиональное образование.....	142

9. ЗДРАВООХРАНЕНИЕ	
Лечебно-профилактическая помощь населению.....	146
Заболеваемость населения.....	153
Инвалидность населения.....	164
Методологические пояснения.....	166
10. КУЛЬТУРА, ОТДЫХ И ТУРИЗМ	
Культура.....	168
Отдых и туризм.....	171
Методологические пояснения.....	174
11. ВАЛОВОЙ РЕГИОНАЛЬНЫЙ ПРОДУКТ И ОСНОВНЫЕ ФОНДЫ	
Валовой региональный продукт.....	176
Основные фонды.....	182
Методологические пояснения.....	187
12. ПРЕДПРИЯТИЯ И ОРГАНИЗАЦИИ	
Общая характеристика предприятий и организаций.....	190
Малое предпринимательство.....	194
Методологические пояснения.....	201
13. ДОБЫЧА ПОЛЕЗНЫХ ИСКОПАЕМЫХ, ОБРАБАТЫВАЮЩИЕ ПРОИЗВОДСТВА, ПРОИЗВОДСТВО И РАСПРЕДЕЛЕНИЕ ЭЛЕКТРО- ЭНЕРГИИ, ГАЗА И ВОДЫ	
Основные показатели работы добывающих, обрабатывающих производств, производства и распределения электроэнергии, газа и воды.....	204
Производство продукции.....	220
Методологические пояснения.....	226
14. СЕЛЬСКОЕ ХОЗЯЙСТВО	
Основные показатели сельского хозяйства.....	228
Крестьянские (фермерские) хозяйства.....	238
Растениеводство.....	239
Животноводство.....	243
Методологические пояснения.....	249
15. СТРОИТЕЛЬСТВО	
Деятельность строительных организаций.....	252
Материально-техническая база строительства.....	254
Ввод в действие отдельных производственных мощностей.....	255
Жилищное и социально-культурное строительство.....	258
Методологические пояснения.....	262
16. ТРАНСПОРТ	
Грузовые перевозки.....	264
Материалы выборочных обследований по автомобильному транспорту.....	265
Пассажирские перевозки.....	266
Транспортные средства и пути сообщения.....	270
Аварийность на транспорте.....	272
Методологические пояснения.....	273
17. СВЯЗЬ	
Услуги связи.....	276
Средства связи.....	279
Методологические пояснения.....	282
18. ТОРГОВЛЯ	
Розничная торговля и общественное питание.....	284
Оптовая торговля.....	292
Торговля продукцией (товарами) с другими субъектами Российской Федерации ...	294
Методологические пояснения.....	298
19. УСЛУГИ	300
20. НАУКА	304

21. ФИНАНСЫ	
Состояние расчетов в организациях.....	308
Финансовые результаты деятельности организаций	314
Методологические пояснения.....	318
22. ИНВЕСТИЦИИ	
Инвестиции в нефинансовые активы.....	320
Финансовые вложения.....	323
Иностраннне инвестиции.....	324
Методологические пояснения.....	326
23. ЦЕНЫ И ТАРИФЫ	
Уровень и динамика цен.....	328
Потребительские цены.....	333
Цены производителей.....	337
Методологические пояснения.....	341
24. ВНЕШНЕЭКОНОМИЧЕСКАЯ ДЕЯТЕЛЬНОСТЬ	
Внешняя торговля.....	344
Методологические пояснения.....	360
25. ГОРОДА И РАЙОНЫ ОБЛАСТИ	
Удельный вес районов в областных показателях.....	362
Население.....	363
Труд.....	383
Уровень жизни населения.....	389
Образование.....	394
Здравоохранение.....	397
Охрана окружающей среды.....	400
Предприятия и организации.....	402
Добыча полезных ископаемых, обрабатывающие производства, производство и распределение электроэнергии, газа и воды	405
Сельское хозяйство.....	407
Строительство.....	423
Транспорт.....	432
Услуги населению.....	433
Финансы.....	437
Инвестиции.....	439
26. МЕЖОБЛАСТНЫЕ СРАВНЕНИЯ	
Территория и административно-территориальное деление субъектов Центрального федерального округа.....	442
Население и труд.....	444
Уровень жизни населения и социальная сфера.....	455
Образование.....	460
Здравоохранение.....	463
Правонарушения.....	466
Валовой региональный продукт на душу населения.....	468
Предприятия и организации.....	469
Малое предпринимательство.....	470
Добыча полезных ископаемых, обрабатывающие производства, производство и распределение электроэнергии, газа и воды	474
Сельское хозяйство.....	476
Строительство.....	488
Торговля.....	491
Услуги населению.....	494
Инвестиции	496
Финансы.....	502
Цены.....	516
27. МЕЖДУНАРОДНЫЕ СРАВНЕНИЯ	518
Алфавитный указатель методологических пояснений.....	543
Статистические сборники и информационно-аналитические материалы, выпускаемые Курскстатом в 2007 г.	547

Экономическая ситуация в Курской области в 2006 г. характеризовалась продолжающимся ростом производства в основных видах деятельности, улучшением финансового состояния организаций и снижением количества убыточных организаций, небольшим повышением роли в экономике малого предпринимательства и улучшением отдельных показателей уровня жизни населения.

Вместе с тем, в 2006 г. существенно возросли темпы инфляции как в потребительском, так и в производственном секторах, а инвестиционная активность была недостаточной для достижения высоких темпов роста макроэкономических показателей.

Численность населения Курской области по состоянию на 01.01.2007 г. составила 1170.7 тыс.чел. и сократилась по отношению к предыдущему году на 13.2 тыс.чел., в сравнении с 01.01.2002 г. в области проживает на 77.9 тыс.чел. или 6.2% меньше.

Демографическая ситуация характеризуется процессом убыли населения, связанной со стабильным превышением смертности над рождаемостью, естественная убыль населения за период 2001-2006 гг. составила 77.4 тыс.чел.

За анализируемый период изменилось соотношение городского и сельского населения области. По состоянию на 01.01.2007 г. 63.1% населения относилось к городскому, тогда как по состоянию на 01.01.2002 г. доля городского населения составляла 61.1%.

Численность населения Курской области по состоянию на 01.01.

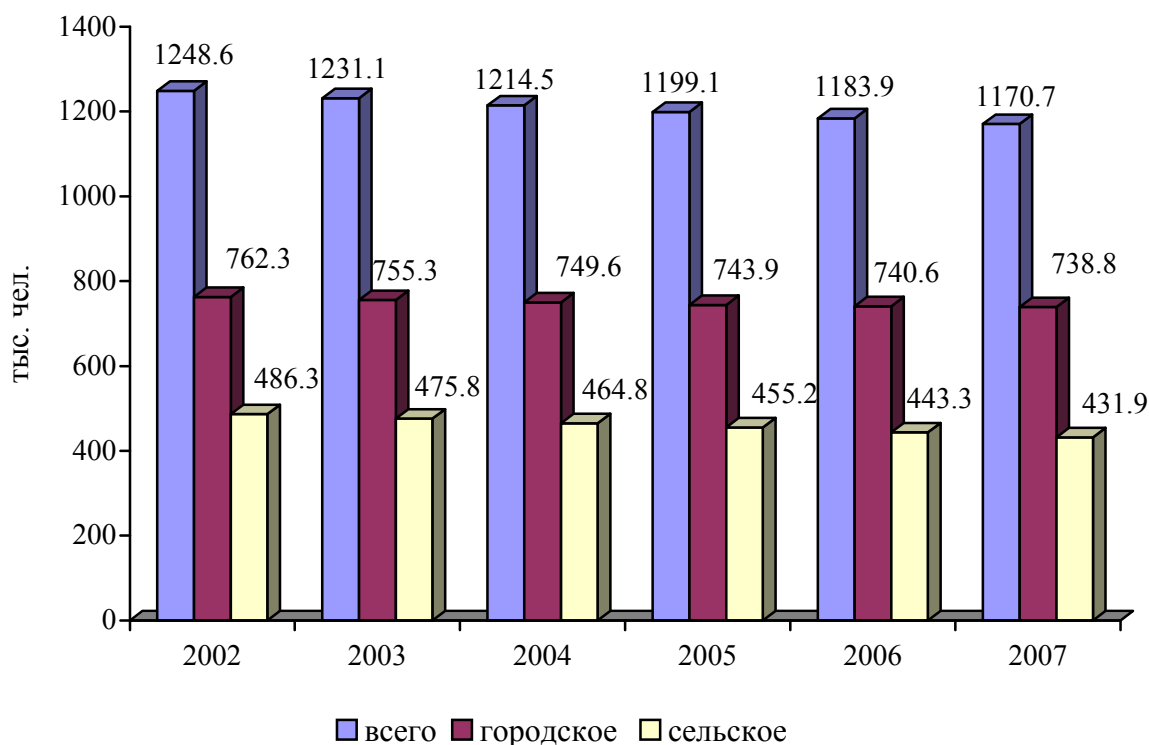

Для оценки уровня экономического и социального развития региона используется показатель валового регионального продукта (ВРП), который отражает функционирование экономики, включая все виды экономической деятельности.

Удельный вес Курской области в общем объеме ВРП регионов Центрального федерального округа в 2005 г. составил 1.4% против 1.6% в 2001 г. Объем ВРП на душу населения в 2005 г. составил 73194 руб.

Валовой региональный продукт области увеличился в 2005 г. на 4.5%, номинальный объем достиг 87211.4 млн. руб., за период 2001-2005 гг. его прирост в среднем составил 5.7%.

Экономика области представлена широким спектром видов экономической деятельности.

Структура валового регионального продукта по видам экономической деятельности в 2005 г.

(в процентах к итогу)

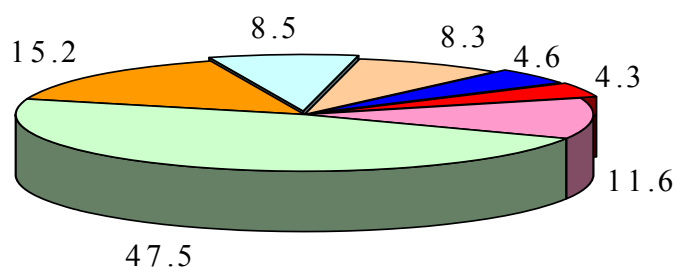

- добыча полезных ископаемых, обрабатывающие производства, производство и распределение электроэнергии, газа и воды
- сельское хозяйство, охота и лесное хозяйство
- транспорт и связь
- оптовая и розничная торговля, ремонт автотранспортных средств, бытовых изделий и предметов личного пользования
- государственное управление и обеспечение военной безопасности, обязательное социальное обеспечение
- строительство
- прочие виды деятельности

Основной вклад в экономический рост в 2005 г. внесли следующие виды деятельности: «Добыча полезных ископаемых», «Обрабатывающие производства», «Производство и распределение электроэнергии, газа и воды» - 47.5% в объеме ВРП, индекс физического объема по ним составил 104.0% против 92.6% в 2001 г. Удельный вес указанных видов деятельности в общем объеме ВРП стабильно растет – с 2001 г. рост составил 12.8 п.п.

В 2006 г. в потребительском секторе инфляция составила 11.7% (декабрь к декабрю) против 9.4% за 2005 г., цены производителей промышленных товаров выросли на 24.3% (12%), сельскохозяйственной продукции – на 12.3% (5.8%), в строительстве – на 19.5% (18.4%). Индекс тарифов на грузовые перевозки автомобильным транспортом составил в 2006 г. 110.5 % против 113.2% в 2005 г. Рост потребительских цен на платные услуги населению (123.2%) значительно опережал их рост на продовольственные (109.1%) и непродовольственные (106.6%) товары.

В группе продовольственных товаров наибольшее повышение цен в 2006 г. отмечалось на хлеб и хлебобулочные изделия – 23.9%, картофель – 18.6%, сахар-песок – 16.2%, фрукты и цитрусовые – 15.3%, яйца – 12.8%.

Среди непродовольственных товаров прирост цен в 2006 г. на ювелирные изделия (19.8%), строительные материалы (11.7%), бензин (9.9%), топливо (9.7%), трикотажные изделия (8.2%), обувь (8.1%), одежду (8.0%) был выше, чем в среднем по группе. Среди платных услуг более всего подорожали в 2006 г. услуги пассажирского транспорта – на 39.3% и бытовые услуги – на 34.7%.

Прошедший год характеризовался улучшением финансового состояния организаций области. Доля убыточных организаций в общем количестве крупных и средних коммерческих организаций сократилась с 46.4% в 2005 г. до 39.8% в 2006 г., причем сокращение отмечено практически по всем видам деятельности. Сальдированный финансовый результат деятельности организаций в целом по региону достиг 13.7 млрд.руб. и в подавляющем большинстве видов деятельности был положительным.

Также сократились просроченные долги организаций: просроченная дебиторская задолженность снизилась за год на 30.3% и составила на конец 2006 г. 5260.5 млн.руб., просроченная кредиторская задолженность соответственно на 23.2% и 5769.3 млн.руб. Основная часть просроченной кредиторской задолженности приходилась на организации сферы строительства – 41%, сельского хозяйства, охоты и лесного хозяйства – 27.5%, обрабатывающие производства – 19.2%. По аналогичным видам деятельности отмечаются также значительные суммы просроченной дебиторской задолженности – 28.5% приходится на обрабатывающие производства, 28.1% - на строительство, 15.6% - на сельское хозяйство, охоту и лесное хозяйство. Следует отметить, что при снижении просроченной задолженности, в 2006 г. значительно возросли общие долги организаций: суммарная задолженность по обязательствам увеличилась на 19.4 млрд.руб. (31%) и составила на 01.01.2007 г. почти 82 млрд.руб.

Инвестиционная активность экономики области за последние два года была незначительной, прирост инвестиций в основной капитал составил за 2006 г. лишь 0.8%, а в 2005 г. наблюдался их спад на 0.3% к уровню 2004 г. Общий объем инвестиций в основной капитал за 2006 г. составил 20.9 млрд.руб., их доля в валовом региональном продукте варьировалась в течение 2001-2005 гг. от 17.9% до 23%.

Основными источниками финансирования инвестиций в основной капитал в 2006 г. являлись средства организаций (39.1%) и кредиты банков и заемные средства других организаций (29.7%). Доля бюджетных средств и средств внебюджетных фондов имеет тенденцию снижения.

**Структура инвестиций в основной капитал
по источникам финансирования**
(без субъектов малого предпринимательства
и объемов неформальной деятельности, в процентах к итогу)
2001 г. 2006 г.



Наиболее приоритетными для инвестирования в 2006 г. являлись следующие виды экономической деятельности: «обрабатывающие производства», «производство и распределение электроэнергии, газа и воды», «сельское хозяйство, охота и лесное хозяйство», куда вложено 9.9 млрд.руб. (56.5% объема инвестиций в основной капитал крупных и средних организаций). Одновременно в нефинансовый сектор экономики Курской области в 2006 г. поступило иностранных инвестиций на сумму 23.8 млн.долл., главным образом в сферу связи. Объем иностранных инвестиций значительно увеличился как в иностранной, так и в национальной валюте.

Состояние материально-технической базы в экономике Курской области в 2006 г. не претерпело значительных изменений. Степень износа основных фондов крупных и средних коммерческих организаций на конец 2006 г. составила в целом 48.6%, а в отдельных видах деятельности была значительно выше: целлюлозно-бумажное производство, издательская и полиграфическая деятельность – 65.6%, транспорт и связь – 62.9%, производство резиновых и пластмассовых изделий – 60.1%, добыча полезных ископаемых – 56.8%. Вместе с тем, удельный вес полностью изношенных основных фондов снизился с 15.6% в 2005 г. до 14.6% в 2006 г.

Индустриальный потенциал Курской области характеризуется динамичным развитием промышленного производства, объединяющего деятельность в сфере «добыча полезных ископаемых», «обрабатывающие производства», «производство и распределение электроэнергии, газа и воды».

12 СОЦИАЛЬНО-ЭКОНОМИЧЕСКОЕ РАЗВИТИЕ КУРСКОЙ ОБЛАСТИ

Наиболее высокие темпы роста физических объемов в прошедшем году по отношению к предыдущему году сложились по таким видам деятельности, как «производство кожи, изделий из кожи и обуви» – 3.6 раза, «металлургическое производство и производство готовых металлических изделий» – 148.2%, «производство электрооборудования, электронного и оптического оборудования» – 120.2%, «добыча полезных ископаемых, кроме топливно-энергетических» – 116.8%.

В 2006 г. по отдельным основным видам продукции был превышен уровень производства как 2005 г., так и 2001 г.: шерстяные ткани готовые – 2.2 раза к 2005 г. и 17 раз к 2001 г., железная руда, соответственно, 118.8% и 147.3%, станки и установки буровые – 115.1% и 141.7%, окатыши – 113.9% и 167.6%, аккумуляторы автомобильные – 113.1% и 105.1%, древесно-волоконные плиты – 107.4% и 140.8%.

В то же время по объему производства многих видов промышленной продукции отмечено отставание от показателей 2005 г. и особенно сильное – от 2001 г. К примеру, производство нетканых материалов типа тканей в 2006 г. снизилось в 4 раза по отношению к 2005 г. и в 66 раз – к 2001 г.; чулочно-носочных изделий, соответственно, на 30.8% и 92.9%; верхнего трикотажа – на 29.2% и 56.4%; конвейерных лент – на 22.8% и на 33.9%; подшпников качения – 14.2% и 46.6%; строительного кирпича – на 11.4% и 13.7%; химических волокон на 9.7% и 1.3%, а производство металлорежущих станков и линолеума в 2006 г. не осуществлялось.

Падение объемов производства в секторе «производство и распределение электроэнергии, газа и воды» в 2006 г. в сравнении с 2005 г. (90.6%), «производство резиновых и пластмассовых изделий» (92.1%), и «производство прочих неметаллических продуктов» (85.5%) оказало сдерживающее влияние на рост промышленного производства в целом по области.

Необходимо отметить, что в 2006 г. ситуация с использованием производственных мощностей хотя и несколько улучшилась, на ряде производств продолжала оставаться достаточно напряженной. Снизился по сравнению с 2005 г. уровень использования производственных мощностей организаций по производству хлеба и хлебобулочных изделий – с 51.8% до 45.5%, цельномолочной продукции – с 40.4% до 38.7%, трикотажных изделий – с 98.6% до 45%, конвейерной ленты – с 53.8% до 41.5%, подшпников качения – с 40% до 35.6%, кирпича – с 39.5% до 35.3%.

Сфера деятельности «сельское хозяйство, охота и лесное хозяйство» является вторым по значимости видом деятельности в экономике Курской области, его удельный вес в общем ВРП в 2005 г. составил 15.2% против 19.2% в 2001 г.

Выпуск продукции сельского хозяйства всеми категориями сельхозпроизводителей (сельскохозяйственные организации, хозяйства населения, фермеры) в 2006 г. составил 27.5 млрд.руб., темп роста продукции в сопоставимых ценах 101%, по отношению к 2001 г. объем производства сельхозпродукции увеличился на 22.5%.

Сельское хозяйство ориентировано на преобладающую роль продукции растениеводства, его удельный вес в объеме производства сельского хозяйства по всем категориям хозяйств увеличился за 5 лет с 61.5% до 66.0%, соответственно, доля животноводства снизилась до 34.0%.

Продукция растениеводства представлена в области, в основном, производством зерновых культур, сахарной свеклы, картофеля и кормовых культур. поголовье крупного рогатого скота продолжает уменьшаться: за 5 лет снижение достигло 31.2%, в том числе коров на 36.8%, свиней – на 27.2%, а овец и коз – увеличилось на 32.1%.

В формировании выпуска сельскохозяйственной продукции снижается доля сельхозпредприятий и растет удельный вес производства в хозяйствах населения, хотя темпы роста объемов продукции сельхозпредприятий опережали его рост в хозяйствах населения. Вместе с тем, за 2006 г. доля сельхозпредприятий увеличилась на 3.7 п.п.

Структура продукции сельского хозяйства по категориям хозяйств
(в фактически действовавших ценах, в процентах)

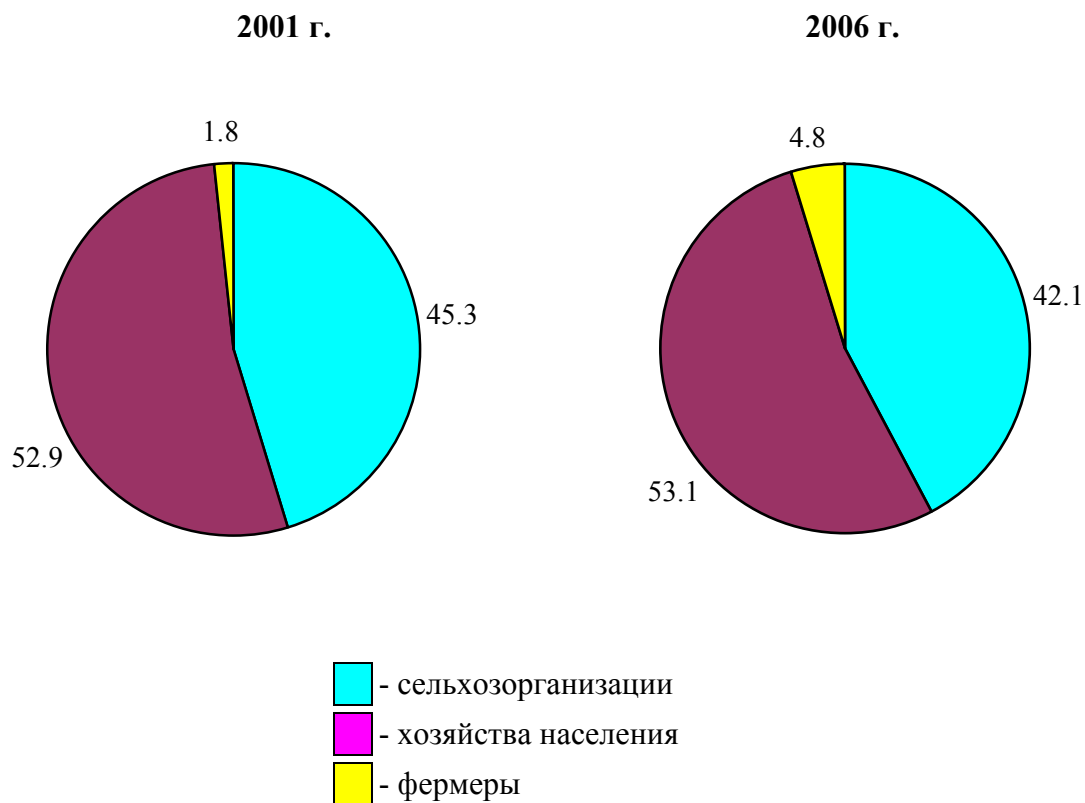

Наиболее высокими темпами развивался сектор фермерских хозяйств. Индекс физического объема производимой ими сельхозпродукции в 2006 г. составил 130% к уровню 2005 г., производство ими зерна за год увеличилось на 13.6%, сахарной свеклы (фабричной) – в 2.5 раза, картофеля – 35.7 %, овощей – в 4 раза, молока – в 1.5 раза.

Объем строительных работ в области в 2006 г. составил 10.3 млрд.руб. и увеличился на 20.9% по сравнению с предыдущим годом. Динамика объема работ, выполненных по виду деятельности «строительство» характеризовалась высокими, хотя и не стабильными темпами роста в течение 5 лет.

Темпы роста объема строительных работ
(в процентах к предыдущему году)

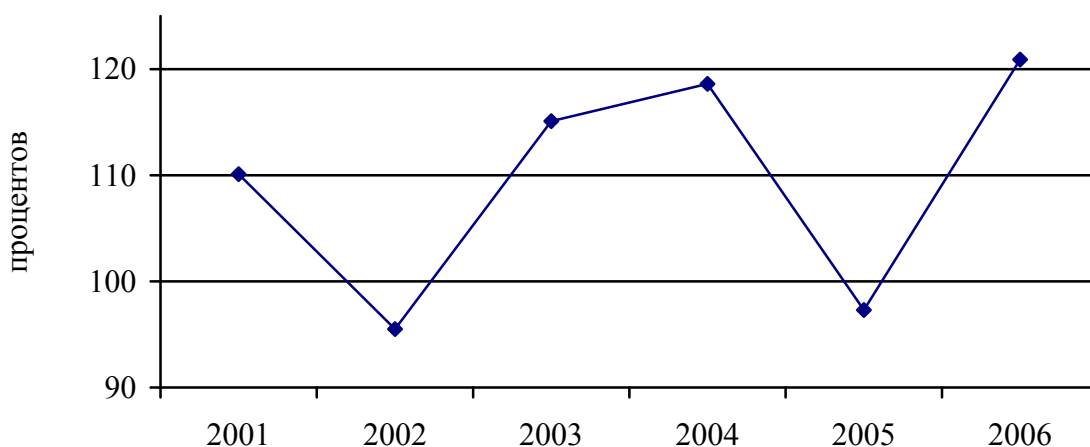

Практически весь объем строительных работ (80.4%) выполнялся организациями частной формы собственности, их доля увеличилась с 2001 г. на 28.9 п.п.

В 2006 г. организациями всех форм собственности за счет всех источников финансирования построено 4524 квартиры общей площадью 326.7 тыс.м², что составило к уровню 2001 г. соответственно 2 и 1.7 раза.

В 2006 г. отмечалась положительная динамика ввода в действие объектов коммунального назначения. Введено 7 км тепловых сетей (против 0.6 км в 2005 г.), 21.6 км водопроводных сетей (против 5.1 км), 2.9 км канализационных сетей (против отсутствия их ввода в 2005 г.), 692.4 км газовых сетей (против 658.2 км).

Введенные в действие в 2006 г. объекты социально-культурного назначения представлены двумя общеобразовательными школами на 869 ученических мест

За счет нового строительства, расширения и реконструкции в течение 2006 г. введен ряд производственных мощностей, основные из которых: городские автоматические телефонные станции на 17.1 тыс.номеров, междугородние кабельные линии связи – 134.5 км, готовые лекарственные средства – 3280.9 млн.шт., 1 мост на 33 пог.м, автомобильные дороги с твердым покрытием – 23 км, торговые предприятия – 37.8 тыс.м² торговой площади, предприятия общественного питания на 414 посадочных мест, цех по производству овощных и фруктовых консервов – 20 муб и ряд других объектов.

Транспортная деятельность занимает важнейшее место в экономике области, обеспечивая функционирование всех ее секторов, в первую очередь в сфере производства и сбыта продукции и обслуживания населения.

В 2006 г. автомобильным транспортом организаций всех видов деятельности перевезено грузов 116.5 млн.т, что на 9% больше объема грузоперевозок в 2005 г., грузооборот при этом составил 1096.9 млн.т.км и снизился на 3.5%. Транспортom общего пользования перевезено 25 млн.т грузов, в том числе автомобильным - 3.2 млн.т. В соотношении с предыдущим годом прирост по грузоперевозкам транспортom общего пользования составил 16.2%, в том числе по перевозкам автомобильным транспортom - 14.9%.

В 2006 г. транспортom общего пользования (автобусный, трамвайный, троллейбусный, с учетом физических лиц-собственников автобусов) на маршрутах общего пользования перевезено пассажиров 223.4 млн.чел. Количество перевезенных пассажиров практически не увеличилось по сравнению с 2005 г. (100.2%). Небольшой прирост

В 2006 г. география внешнеторговых операций оставалась достаточно стабильной. Более трех четвертей объема экспорта стран дальнего зарубежья (83.8 %) приходится на 6 стран – Словакию, Польшу, Италию, Китай, Чехию и Румынию. В импорте 66.8% составляет объем завозимых товаров из Германии, Бразилии, Франции, Италии и США.

Среди стран СНГ основными торговыми партнерами области являются Украина и Беларусь (соответственно 46.2% и 32% экспорта и 77.2% и 20% импорта государств-участников СНГ).

Прошедший год характеризовался ускорением роста денежных доходов населения и их основной составляющей – заработной платы работников как в номинальном, так и в реальном (скорректированном на индекс потребительских цен) выражении.

Денежные доходы населения Курской области составили в 2006 г. 93099.7 млн.руб. и выросли на 25.3%. Темп роста реальных денежных доходов населения к предыдущему году достиг 113.3% против 108.7% в 2005 г. Среднедушевые денежные доходы составили 6589.9 руб. и в реальном выражении увеличились на 14.7%.

Структура денежных доходов населения
(в процентах от общего объема)

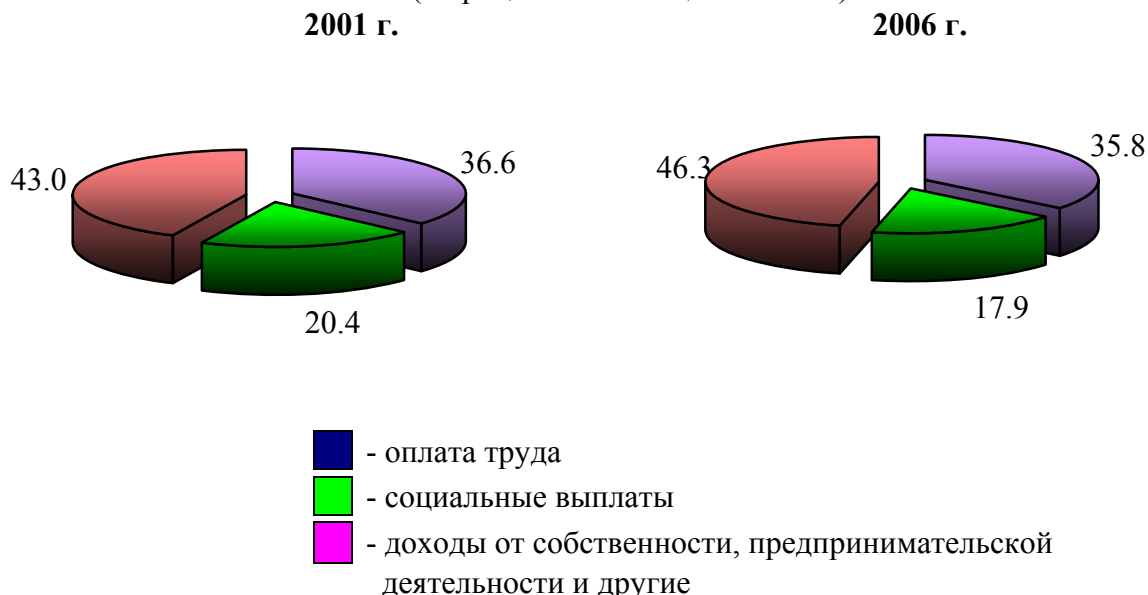

Треть денежных доходов (35.8%) приходится на оплату труда, среднемесячная начисленная заработная плата работников организаций в 2006 г. составила 6924.9 руб., прирост реальной зарплаты (14.4%) значительно превысил соответствующий прирост в 2005 г. (0.4%).

Наиболее высокой по отношению к областному уровню оставалась по-прежнему зарплата в финансовом секторе – 15828.6 руб., в сфере добычи полезных ископаемых, кроме топливно-энергетических – 15338.9 руб., в производстве и распределении электроэнергии, газа и воды – 12491.2 руб., в государственном управлении – 9730 руб., целлюлозно-бумажном производстве, издательской и полиграфической деятельности – 9312.6 руб.

В то же время зарплата в рыболовстве и рыбоводстве составляла 49.3% от среднеобластного уровня, в сельском хозяйстве лишь чуть больше половины от среднеобластной – 52.8%, в текстильном и швейном производстве – 57%.

В 2006 г. доля населения со среднедушевыми денежными доходами свыше 7000 руб. в месяц составила 33.8% в общей численности населения против 21.6% в

2005 г., стабильно снижается удельный вес населения с денежными доходами ниже величины прожиточного минимума – 15.7% в 2006 г. против 20.3% в 2005 г. и 39.5% в 2001 г.

Структура использования денежных доходов населения (в процентах от общего объема)

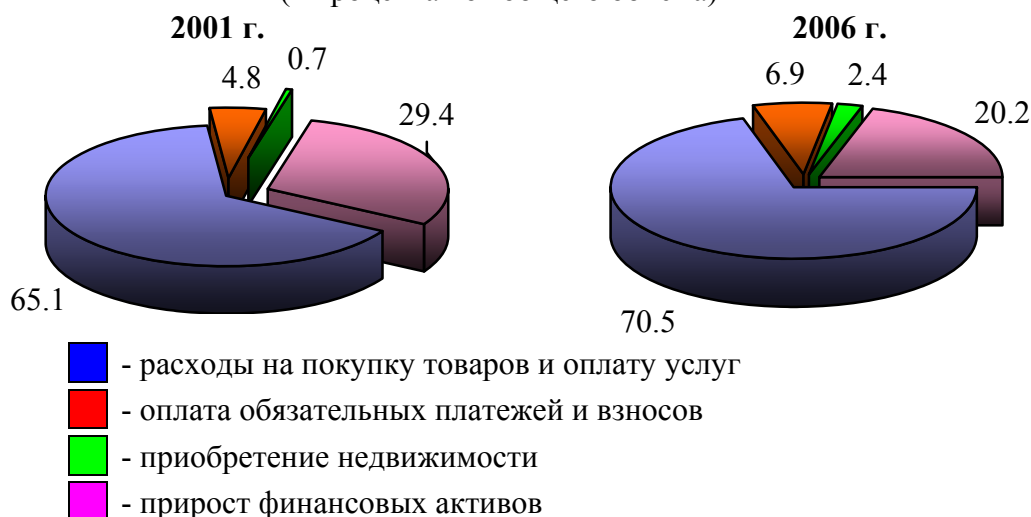

В структуре использования доходов более двух третей (70.5%) составляют расходы на покупку товаров и оплату услуг, при этом структура потребления домашних хозяйств изменилась в сторону увеличения доли расходов на покупку непродовольственных товаров.

В 2006 г. в экономике Курской области было занято 594.3 тыс.чел. (в среднегодовом исчислении) и сократилось за год на 1%. Численность безработных, зарегистрированных в государственных учреждениях службы занятости населения сократилась на 1 тыс. чел. и составила на конец 2006 г. 8.2 тыс.чел. Пятая часть (21.9%) общего количества занятых в экономике сосредоточена в сфере деятельности «оптовая и розничная торговля; ремонт автотранспортных средств, бытовых изделий», количество занятых данным видом деятельности возрастает из года в год, за 2006 г. прирост составил 5%. На аналогичном уровне находится число работающих в секторе «сельское хозяйство, охота и лесное хозяйство» – 20.3% от общей численности занятых, при этом в сельском хозяйстве в 2006 г. было занято на 8.4 тыс. чел. меньше, чем в 2005 г. Также сократилась численность работающих в следующих видах деятельности: «обрабатывающие производства» – на 2.6 тыс.чел., «гостиницы и рестораны» – на 2 тыс. чел., «транспорт и связь» – на 4.2 тыс. чел., «здравоохранение и предоставление социальных услуг» – на 0.6 тыс. чел. По отдельным видам деятельности отмечен прирост численности занятых, к примеру, в «строительстве» за 2006 г. число работающих увеличилось на 2.7%, в «операциях с недвижимым имуществом, аренде и предоставлении услуг» – на 10.4%.

ОДИН ДЕНЬ КУРСКОЙ ОБЛАСТИ

(в среднем за сутки; исходя из календарного числа дней в году)

	2001	2002	2003	2004	2005	2006
Произведено основных видов						
продукции:						
электроэнергии, млн. кВт	51.2	56.2	66.6	69.9	77.6	70.2
в том числе атомных электростанций	48.7	53.5	63.8	67.0	74.7	67.4
железной руды (товарной), тыс. т	37.3	41.5	49.2	52.5	46.3	55.0
окатышей, тыс. т	15.8	17.9	23.0	24.1	23.3	26.5
кожаной обуви, пар	1816	1425	416	438	980	1671
сахара-песка – всего, т	490	680	1157	396	414	831
мяса, включая субпродукты I категории, т	51	66	75	76	78	78
колбасных изделий, т	20	24	23	23	33	31
масла животного, т	13	9	8	8	7	9
цельномолочной продукции (в пересчете на молоко), т	60	79	75	73	76	90
консервов – всего, туб	182	164	144	133	166	144
в том числе молочных	157	145	112	108	128	115
муки, т	448	457	414	475	543	571
Перевезено автомобильным						
транспортом общего пользования:						
грузов, тыс. т	5.2	5.3	5.5	5.8	7.5	8.6
пассажиров, тыс. чел.	599	597	554	556	237 ¹⁾	224 ¹⁾
Введено в действие общей площади						
жилых домов, м²	528	525	756	780	815	895
Зарегистрировано браков, пар	24	24	26	21	24	25
Родилось детей	29	29	30	30	28	29
Умерло людей	65	65	66	64	64	61

¹⁾ С учетом монетизации льгот.

ОСНОВНЫЕ СОЦИАЛЬНО- ЭКОНОМИЧЕСКИЕ ХАРАКТЕРИСТИКИ Курской области

*Основные социально-
экономические
показатели*

20

1

20 ОСНОВНЫЕ СОЦИАЛЬНО-ЭКОНОМИЧЕСКИЕ ХАРАКТЕРИСТИКИ

ОСНОВНЫЕ СОЦИАЛЬНО-ЭКОНОМИЧЕСКИЕ ПОКАЗАТЕЛИ

	1995	2000	2001	2002	2003	2004	2005	2006
Численность населения (на начало следующего года), тыс. чел.	1325.4	1266.5	1248.6	1231.1	1214.5	1199.1	1183.9	1170.7
Рождаемость (на 1000 человек населения)	8.6	8.2	8.4	8.5	8.8	9.0	8.6	9.0
Смертность (на 1000 человек населения)	16.9	18.6	18.7	19.3	19.7	19.4	19.7	19.1
Естественный прирост, убыль (-) населения (на 1000 человек населения)	-8.3	-10.4	-10.3	-10.8	-10.9	-10.4	-11.1	-10.1
Среднегодовая числен- ность занятых в эконо- мике, тыс.чел.	557.9 ¹⁾	616.6	606.4	607.9	591.6	587.8	600.4	594.3 ²⁾
Численность безработных ³⁾ , тыс.чел. в том числе зарегистрированных в органах государствен- ной службы занятости (на конец года) ⁴⁾ , тыс.чел.	35.4	66.5	64.1	43.8	49.6	44.2	43.0	43.2
Денежные доходы населения, млн.руб.	4996 ⁵⁾	22397	29877	40148	49471	61301	74305	93100 ²⁾
Денежные расходы населения, млн.руб.	4186 ⁵⁾	19869	26755	35231	45184	56258	69748	87155 ²⁾
Среднедушевые денежные доходы на- селения (в месяц), руб.	313.4 ⁶⁾	1464.9	1979.9	2698.5	3371.4	4233.0	5196.8	6589.9 ²⁾
Среднемесячная номи- нальная начисленная за- работная плата работ- ников организаций, руб.	320.6 ⁶⁾	1453.6	2011.3	2866.0	3973.7	4889.1	5475.9	6924.9
Средний размер назна- ченных месячных пенсий ⁷⁾ , руб.	156.8 ⁶⁾	634.9	933.0	1219.8	1462.8	1694.1	2145.5	2466.1

	Продолжение							
	1995	2000	2001	2002	2003	2004	2005	2006
Валовой региональный продукт (в основных ценах), млн.руб.	9029 ⁵⁾	30168	36400	45309	56383	76506	87211	...
Основные фонды по полной учетной стоимости (на конец года), млн. руб.	39748 ⁵⁾	137988	148962	206046	249278	246170	259718	...
Индекс промышленного производства ⁸⁾	101.4	102.5	86.3	103.9	119.3	104.9	104.5	106.5
Продукция сельского хозяйства (в фактически действовавших ценах), млн.руб.	2993 ⁵⁾	13131	14873	16498	19092	22363	25154	27477
в том числе:								
растениеводства	1515	8612	9150	10492	12218	15002	16415	18134
животноводства	1478	4519	5723	6006	6874	7361	8739	9343
Индекс физического объема продукции сельского хозяйства, в %	93.0	122.3	101.8	109.5	101.2	106.2	102.5	100.7
Объем работ, выполненных по виду деятельности "Строительство" (в фактически действовавших ценах), млн.руб.	x	2202.3	3325.4	3298.8	4372.5	6041.2	7125.6	10257.2
В % к предыдущему году (в сопоставимых ценах)	x	80.0	110.1	95.2	115.1	118.6	97.3	120.9
Инвестиции в основной капитал (в фактически действовавших ценах), млн.руб.	1398 ⁵⁾	5425	6646	10413	10112	15198	17865	20887

22 ОСНОВНЫЕ СОЦИАЛЬНО-ЭКОНОМИЧЕСКИЕ ХАРАКТЕРИСТИКИ

Продолжение

	1995	2000	2001	2002	2003	2004	2005	2006
Индекс физического объема инвестиций в основной капитал, в %	97	89.4	103.2	147.1	86.5	131.3	99.7	100.8
Ввод в действие общей площади жилых домов, тыс.м ²	291.5	175.7	192.7	191.6	275.9	285.6	297.5	326.7
В % к предыдущему году	78.9	73.9	109.7	99.4	144.0	103.5	104.2	109.8
Грузооборот транспорта общего пользования (включая ведомственный автомобильный), млрд.т.км	5.3	4.7	2.4	2.1	2.5	2.3	2.6	3.0
Пассажиروоборот автобусного транспорта общего пользования, млн.пасс.км	1284.8	1169.6	1151.0	1235.0	1170.0	1230.0	717.9	709.2
Оборот розничной торговли, млн.руб.	2864 ⁵⁾	13087	15996	18700	23240	30525	37071	48814
Индекс физического объема оборота розничной торговли, в %	72.7	101.8	102.5	103.2	111.0	119.7	111.0	123.6
Оборот общественного питания, ⁹⁾ млн.руб.	169.3 ⁵⁾	421.4	484.0	718.2	832.3	1001.6	1265.1	1651.2
Индекс физического объема оборота общественного питания, в %	66.5	92.0	96.3	129.1	103.6	113.4	108.3	111.7
Платные услуги населению во всех каналах реализации, млн.руб.	554.2 ⁵⁾	2074.9	3059.1	4225.3	5968.2	7749.9	10819.0	15210.8

Продолжение

	1995	2000	2001	2002	2003	2004	2005	2006
Индекс физического объема платных услуг населению в % к предыдущему году (в сопоставимых ценах)	96.3	93.3	103.6	98.4	112.9	117.7	119.5	116.5
Индекс потребительских цен (декабрь к декабрю предыдущего года), в %	251.1	119.1	122.9	116.6	116.2	109.9	109.4	111.7
Индекс цен производителей промышленных товаров (декабрь к декабрю предыдущего года), в %	255.0	119.1	118.5	113.5	120.6	127.0	112.0	124.3
Индекс цен производителей сельскохозяйственной продукции (декабрь к декабрю предыдущего года), в %	321.4 ¹⁰⁾	127.9	117.2	96.8	142.0	107.8	105.8	112.3
Индекс цен строительной продукции (декабрь к декабрю предыдущего года), в %	270.0 ¹⁰⁾	132.4	115.4	108.2	113.7	114.4	118.4	119.5
Индекс тарифов на грузовые перевозки автотранспортом (декабрь к декабрю предыдущего года), в %	189.0	100.0	101.2	187.4	116.0	127.5	113.2	110.5

¹⁾ Без численности лиц, занятых в домашнем хозяйстве производством товаров и услуг для реализации.

²⁾ Оценка.

³⁾ По материалам выборочных обследований населения по проблемам занятости в среднем за год (пересчитано с учетом итогов ВПН 2002 г.).

⁴⁾ По данным Управления Федеральной государственной службы занятости населения по Курской области.

⁵⁾ Млрд. руб.

⁶⁾ Тys. руб.

⁷⁾ До 2002 г. – с учетом компенсации.

⁸⁾ Агрегированный индекс производства по видам экономической деятельности "Добыча полезных ископаемых", "Обрабатывающие производства", "Производство и распределение электроэнергии, газа и воды".

⁹⁾ С 2002 г. – включая индивидуальных предпринимателей.

¹⁰⁾ К предыдущему году.

24 ОСНОВНЫЕ СОЦИАЛЬНО-ЭКОНОМИЧЕСКИЕ ХАРАКТЕРИСТИКИ

ОБОРОТ ОРГАНИЗАЦИЙ ПО ВИДАМ ЭКОНОМИЧЕСКОЙ ДЕЯТЕЛЬНОСТИ (в фактически действовавших ценах; миллионов рублей)

	2005	2006	2006 в % к 2005
Всего	155901	194485	125.4
в том числе по видам экономической деятельности:			
Сельское хозяйство, охота и лесное хозяйство	7662	8585	124.1
Рыболовство, рыбоводство	8	14	131.6
Добыча полезных ископаемых	24395	24454	100.2
Обрабатывающие производства	33469	44508	135.5
Производство и распределение электроэнергии, газа и воды	27800	31833	118.4
Строительство	6077	8066	133.8
Оптовая и розничная торговля; ремонт автотранспортных средств, мотоциклов, бытовых изделий и предметов личного пользования	40987	57432	134.3
Гостиницы и рестораны	242	817	3.9р.
Транспорт и связь	8655	10418	119.1
Операции с недвижимым имуществом, аренда и предоставление услуг	4316	5502	138.8
Государственное управление и обеспечение военной безопасности; обязательное социальное обеспечение	243	298	125.7
Образование	973	1256	128.8
Здравоохранение и предоставление социальных услуг	585	678	115.8
Предоставление прочих коммунальных, социальных и персональных услуг	489	624	127.8

устройство области



2



ЗАКОНОДАТЕЛЬНАЯ И ИСПОЛНИТЕЛЬНАЯ ВЛАСТИ¹⁾

Курская область является равноправным субъектом Российской Федерации. Её статус определяется Конституцией Российской Федерации и Уставом (Основным законом) Курской области.

Система органов государственной власти области устанавливается в соответствии с Конституцией Российской Федерации, федеральным законодательством, Уставом Курской области и законодательством области.

Систему органов государственной власти области составляют:

законодательный (представительный) орган государственной власти в области – Курская областная Дума;

высший исполнительный орган государственной власти – администрация Курской области, возглавляемая Губернатором Курской области – высшим должностным лицом Курской области;

судебная власть Курской области – Курский областной суд, арбитражный суд Курской области, районные и городские суды, мировые судьи Курской области, военные суды.

Органы государственной власти области содействуют развитию местного самоуправления на территории области.

Вопросы административно-территориального устройства регулируются Законом Курской области от 5 декабря 2005 г. № 80 ЗКО "Об административно-территориальном устройстве Курской области".

¹⁾ Из Устава (Основного закона) Курской области.

АДМИНИСТРАТИВНО-ТЕРРИТОРИАЛЬНОЕ УСТРОЙСТВО КУРСКОЙ ОБЛАСТИ

Территория области включает в себя территории ее административно-территориальных единиц и населенных пунктов. Административно-территориальными единицами области являются районы и сельсоветы. Район - административно-территориальная единица, включающая в свой состав сельсоветы, городские и сельские населенные пункты. Сельсовет - административно-территориальная единица, включающая в свой состав один или несколько сельских населенных пунктов.

При осуществлении местного самоуправления в границах районов, сельсоветов они сохраняют статус самостоятельных единиц административно-территориального устройства области²⁾.

**В Курской области на 1 января 2007 г.: 28 районов,
480 сельских советов,
10 городов,
22 поселка городского типа,
2773 сельских населенных пункта.**

Административным центром области является г. Курск – местонахождение органов государственной власти области.

²⁾ Из Закона об административно-территориальном устройстве Курской области.

**ТЕРРИТОРИЯ И АДМИНИСТРАТИВНО-ТЕРРИТОРИАЛЬНОЕ УСТРОЙСТВО
на 1 января 2007 г.**

	Наименование районного (областного) центра	Терри- тория, ¹⁾ км ²	Плот- ность наसे- ления, человек на 1 км ²	Число		
				городов	посел- ков го- родско- го типа	сель- ских сове- тов
Область	г. Курск	29997.7	39	10	22	480
г. Курск		188.5	2154	1		
г. Железнодорожский		112.0	863	1		
г. Курчатов		56.5	826	1		
г. Льгов		37.5	592	1		
г. Щигры		21.0	868	1		
Беловский	сл. Белая	950.6	21	-	-	18
Большесолдатский	с. Большое Солдатское	810.6	17	-	-	12
Глушковский	рп Глушково	850.5	30	-	2	14
Горшеченский	рп Горшечное	1395.9	14	-	1	15
Дмитриевский	г. Дмитриев-Львовский	1269.5	15	1	-	19
Железнодорожский	г. Железнодорожский	991.0	17	-	1	18
Золотухинский	рп Золотухино	1157.3	21	-	1	19
Касторенский	рп Касторное	1225.3	17	-	3	21
Коньшевский	рп Коньшевка	1134.8	12	-	1	18
Кореневский	рп Коренево	871.8	23	-	1	16
Курский	г. Курск	1657.3	31	-	-	21
Курчатовский	г. Курчатов	621.5	29	-	2	10
Львовский	г. Льгов	1029.5	16	-	-	17
Мантуровский	с. Мантурово	1017.0	15	-	-	19
Медвенский	рп Медвенка	1080.2	17	-	1	15
Обоянский	г. Обоянь	1026.5	32	1	-	19
Октябрьский	рп Прямыцыно	628.0	38	-	1	10
Поныровский	рп Поныри	672.8	18	-	1	13
Пристенский	рп Пристен	1001.2	19	-	2	18
Рыльский	г. Рыльск	1505.0	25	1	-	27
Советский	рп Кшенский	1201.3	18	-	1	18
Солнцевский	рп Солнцево	1051.8	16	-	1	16
Суджанский	г. Суджа	994.7	30	1	-	21
Тимский	рп Тим	882.2	15	-	1	13
Фатежский	г. Фатеж	1281.6	17	1	-	21
Хомутовский	рп Хомутовка	1194.9	12	-	1	20
Черемисиновский	рп Черемисиново	813.0	14	-	1	14
Щигровский	г. Щигры	1266.4	11	-	-	18

¹⁾ По данным Управления Роснедвижимости по Курской области.

МУНИЦИПАЛЬНОЕ ТЕРРИТОРИАЛЬНОЕ ДЕЛЕНИЕ КУРСКОЙ ОБЛАСТИ

Во исполнение Федерального закона от 06.10.2003 г. № 131 ФЗ “Об общих принципах организации местного самоуправления в Российской Федерации” принят Закон Курской области от 21.10.2004 г. № 48 ЗКО “О муниципальных образованиях Курской области”.

В соответствии с вышеуказанным Законом 5 муниципальных образований – г. Железногорск, г. Курск, г. Курчатов, г. Льгов, г. Щигры наделены статусом городского округа в существующих границах;

28 районов в существующих границах административно-территориальных единиц (районов) наделены статусом муниципальных районов. В состав муниципальных районов входят территории 27 муниципальных образований со статусом городских и 480 муниципальных образований со статусом сельских поселений в ранее утвержденных границах.

Правовые, территориальные, организационные и экономические принципы организации местного самоуправления в Российской Федерации регламентируются Федеральным законом от 6 октября 2003 г. № 131-ФЗ «Об общих принципах местного самоуправления в Российской Федерации».

В соответствии с данным Законом структура органов местного самоуправления состоит из:

- представительного органа муниципального образования;
- главы муниципального образования;
- местной администрации (исполнительно-распорядительный орган муниципального образования).

Наименование органов местного самоуправления устанавливаются законом субъекта Российской Федерации. Органы местного самоуправления не входят в систему органов государственной власти.

В соответствии с Законом Курской области от 4 мая 2005 г. №34-ЗКО «Об установлении наименований представительных органов муниципальных образований, глав муниципальных образований, местных администраций (исполнительно-распорядительных органов муниципальных образований) городских округов, городских и сельских поселений в Курской области» установлены наименования представительных органов:

в городских округах:

- 1) город Железногорск – Железногорская городская Дума;
- 2) город Курск – Курское городское Собрание;
- 3) город Курчатов – Курчатовская городская Дума;
- 4) город Льгов – Льговский Городской Совет депутатов;
- 5) город Щигры – Щигровская городская Дума.

в городских и сельских поселениях:

- 1) город Дмитриев – Дмитриевская городская Дума;
- 2) город Рыльск – Рыльская городская Дума;
- 3) для муниципальных образований городов и поселков (районных центров) – Собрание депутатов соответствующего города (поселка);

в остальных муниципальных образованиях – Собрание депутатов соответствующего поселка (сельсовета) соответствующего района.

Установлены наименования глав муниципальных образований:

- 1) для муниципальных образований со статусом городского округа – глава соответствующего города;
- 2) для муниципальных образований городов и поселков (районных центров) – глава соответствующего города (поселка);
- 3) в остальных муниципальных образованиях – глава соответствующего поселка (сельсовета) соответствующего района.

Установлены наименования местных администраций (исполнительно - распорядительных органов муниципальных образований):

- 1) для муниципальных образований со статусом городского округа – администрация соответствующего города;
- 2) для муниципальных образований городов и поселков (районных центров) – администрация соответствующего города (поселка);
- 3) в остальных муниципальных образованиях – администрация соответствующего поселка (сельсовета) соответствующего района.

**ЧИСЛЕННОСТЬ РАБОТНИКОВ ОРГАНОВ
ГОСУДАРСТВЕННОЙ ВЛАСТИ И МЕСТНОГО САМОУПРАВЛЕНИЯ
ПО ВЕТВЯМ ВЛАСТИ И УРОВНЯМ УПРАВЛЕНИЯ
на 1 января 2007 г.**

	Всего работников	В том числе		
		в территориальных федеральных органах государст- венной власти	в органах государственной власти Курской области	в органах местного самоуправления
Органы государственной власти и местного само- управления – всего,	15918	7601	2341	5976
в том числе:				
органы законодательной (представительной) власти	198	10	102	86
органы исполнительной власти	13591	5974	1727	5890
органы судебной власти и прокуратуры	2045	1617	428	-
другие государственные органы	84	-	84	-

ЧИСЛО РЕЛИГИОЗНЫХ ОРГАНИЗАЦИЙ на 1 января 2007 г. ¹⁾

	Зарегист- ровано религиоз- ных орга- низаций	в том числе по видам			
		централи- зованные религи- озные	приходы, общины	духовные образова- тельные	мона- стыри
Всего	326	2	316	1	7
в том числе по конфессиям:					
Русская Православная Церковь	279		271	1	7
Украинская Православная Церковь	1		1		
Старообрядцы	9	1	8		
в том числе:					
Древлеправославная Церковь	9	1	8		
Римско - католическая Церковь	1		1		
Ислам	1		1		
Иудаизм	2		2		
Евангельские христиане- баптисты	16	1	15		
Христиане веры Евангельской - пятидесятники	2		2		
Адвентисты седьмого Дня	6		6		
Новоапостольская Церковь	2		2		
Свидетели Иеговы	2		2		
Сознание Кришны (Вайшnavы)	1		1		
Прочие	4		4		

¹⁾ По данным органов государственной регистрации.

географическое положение и природные ресурсы

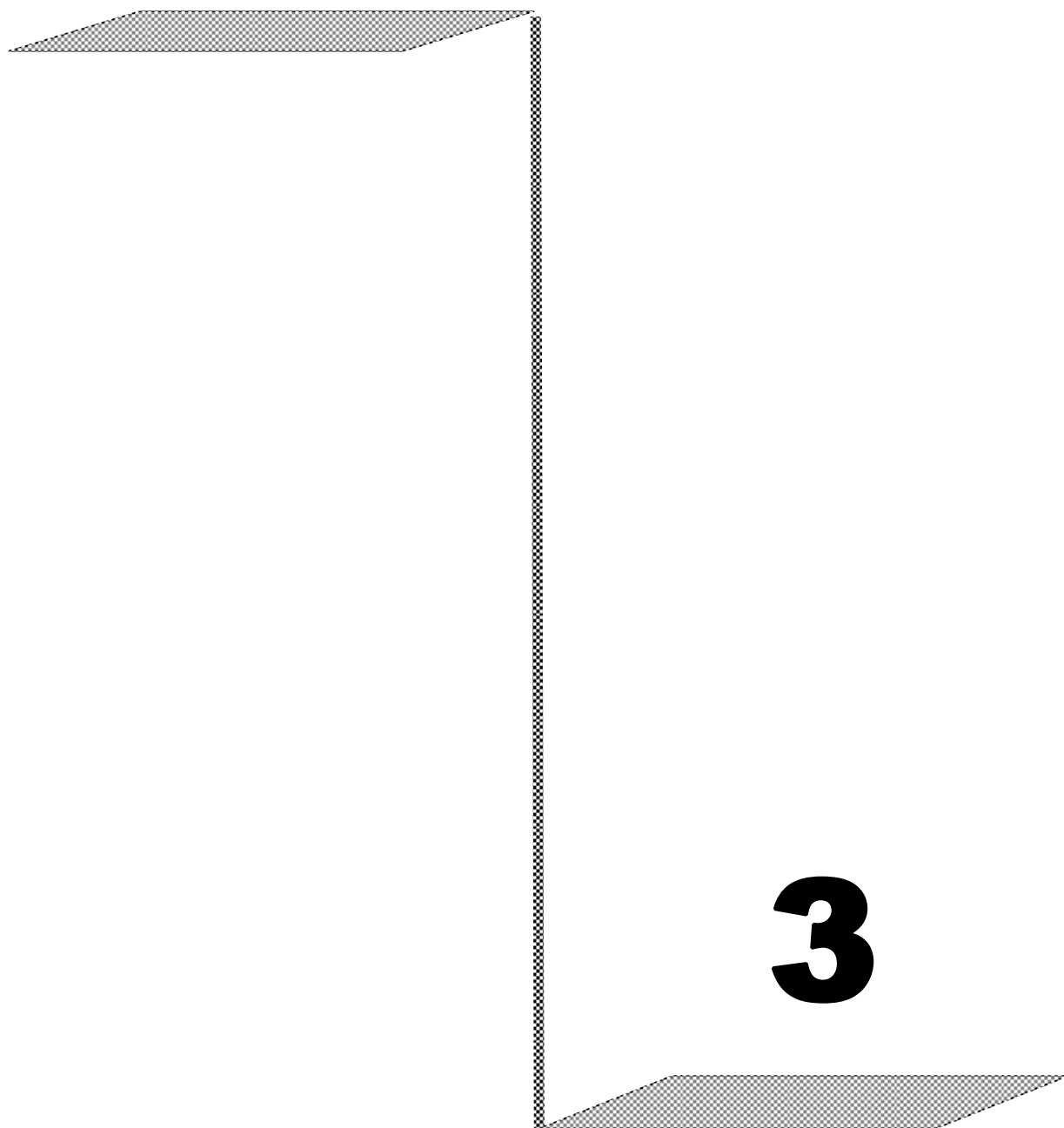

Курская область обладает природной средой, характерной для лесостепной зоны. Она расположена в центре Европейской части России, почти в центре Великой Русской равнины, на юго-западных склонах Среднерусской возвышенности, между лесной и степной зонами. Расстояние до Москвы 536 км, до Черного моря – 700 км.

ГРАНИЦЫ

Курская область на северо-западе на протяжении 120 км граничит с Брянской областью, на севере - 325 км с Орловской, на северо - востоке - 65 км с Липецкой, на востоке - 145 км с Воронежской, на юге - 335 км с Белгородской областью Российской Федерации.

На юго-западе и западе 245 км граница с Сумской областью Украины имеет статус государственной границы России.

Общая протяженность границ 1250 км. Расстояние между крайними восточной и западной точками области 305 км, северной и южной точками - 171 км.

РЕЛЬЕФ

Характеризуется водораздельными возвышенностями, речными долинами, оврагами и балками.

Самая высокая точка – 288 м над уровнем моря у истоков реки Рать на Тимско-Щигровской гряде. С её отрогами смыкаются Дмитровско-Рыльская и Фатежско-Льговская гряды, образуя главный водораздельный узел Великой Русской равнины, откуда берут начало реки Волжского, Днепровского и Донского бассейнов.

КЛИМАТ

Умеренно континентальный, благоприятен для ведения сельского хозяйства. Средняя температура января минус 7.7-9.5^oC, июля - плюс 18.6-19.8^oC. Среднегодовое количество осадков 584 мм, что характерно для зоны умеренного увлажнения.

Период с положительной средней суточной температурой воздуха 220 – 235 дней. Продолжительность солнечного сияния за год 1775 часов (44% возможной).

ПОЧВЫ

По комплексу природных факторов (рельеф, климат, растительность, почвенный покров) область подразделяется на две природно-сельскохозяйственные подзоны: северо-западную и юго-восточную.

В северо-западной (меньшей) подзоне преобладают серые лесные почвы, в юго-восточной (большей) - черноземы.

Основными типами почв пашни являются черноземы (73.1%), серые лесные (25.5%), на долю остальных приходится лишь 1.4%. Кормовые угодья в основном приурочены к поймам рек и ручьев (38.9%) и балкам (30.5%). Это указывает на довольно высокое потенциальное (природное) плодородие почв.

Механический состав почв пашни в основном благоприятный для земледелия - суглинистый (89.5%), глинистых значительно меньше (9.1%), а песчаных и супесчаных - лишь 1.4%.

ЖИВОТНЫЙ МИР И РЫБНЫЕ РЕСУРСЫ

В Курской области обитает 56 видов млекопитающих, половина из которых относится к промысловым.

Для проживания различных видов промысловых зверей наиболее ценными в нашей области являются лесные и водно-болотные угодья.

В охотничьих угодьях области имеются: лоси, кабаны, косули, олени благородные, зайцы, лисицы, белки, волки, куницы.

Для сохранения и увеличения численности различных видов охотничьей фауны в области организовано 16 государственных видовых заказников - по охране пушных зверей, боброво-выхухолевые, бобровый, выхухолевый.

В рыбохозяйственных водоемах области обитает более 30 видов рыб. Рыбопродуктивность основных хозяйственных водоемов (реки Сейм, Псел, водохранилища) составляет от 20 до 117 кг/га. Промыслового значения реки не имеют, но являются местами обитания, нереста, нагула ценных видов рыб, таких, как судак, карп, сазан, белый амур, толстолобик, налим, лещ, щука, жерех, голавль.

ЦЕНТРАЛЬНО-ЧЕРНОЗЕМНЫЙ БИОСФЕРНЫЙ ЗАПОВЕДНИК

В 1935 г. организован Центрально-Черноземный заповедник, состоящий из шести территориально обособленных участков (Стрелецкий, Казацкий, Букреевы Бармы, Баркаловка, Зоринский, Пойма Псла), расположенных на расстоянии от 18 до 120 км друг от друга в юго-восточной части Курской области. Площадь заповедника составляет 5287.4 га.

На Стрелецком и Казацком участках Центрально-Черноземного заповедника сохраняется практически исчезнувший в европейской лесостепи зональный тип растительности - плакорные луговые степи. Здесь наблюдается максимальная видовая насыщенность из всех травянистых сообществ (до 88 видов сосудистых растений на 1 м²).

Для участков Букреевы Бармы и Баркаловка характерны петрофитные степные сообщества, по склонам меловых холмов с реликтовыми видами растений.

На Зоринском участке представлено высокое разнообразие сфагновых мхов (15 видов).

Участок Поймы Псла включает в себя пойменные ольшаники и дубравы, болота и старицы с обилием самого маленького цветкового растения - вольфии бескорневой. В 2001 г. на этом участке обнаружено место произрастания черемши.

В Центрально-Черноземном заповеднике отмечено значительное количество видов, внесенных в Красную книгу России: 2 вида грибов, 9 видов сосудистых растений, 22 вида насекомых. В заповеднике сосредоточена основная часть курской популяции степной гадюки - вида, внесенного в Приложение 3 к Красной книге России, в разное время зарегистрированы встречи 21 "краснокнижного" вида птиц.

Центрально-Черноземный заповедник исторически создавался как почвенно-ботанический, но в последние годы играет значительную роль в сохранении позвоночных животных, в частности копытных.

ЗЕМЕЛЬНАЯ ПЛОЩАДЬ¹⁾
(на конец года; тысяч гектаров)

	2001	2002	2003	2004	2005	2006
Всего земель (территория)	2999.7	2999.7	2999.7	2999.7	2999.7	2999.7
в процентах	100	100	100	100	100	100
Земли, используемые землепользователями, занимающимися сельскохозяйственным производством	2576.4	2572.2	2567.8	2558.7	2555.8	2555.8
в процентах	85.9	85.8	85.6	85.3	85.2	85.2
Земли запаса и лесного фонда	256.7	255.1	254.4	254.1	253.4	253.4
в процентах	8.6	8.5	8.5	8.5	8.4	8.4
Земли прочих землепользователей	166.6	172.4	177.5	186.9	190.5	190.5
в процентах	5.5	5.7	5.9	6.2	6.4	6.4

¹⁾ По данным Управления Федерального агентства кадастра объектов недвижимости по Курской области.

ЛЕСНЫЕ РЕСУРСЫ¹⁾
(на конец года; тысяч гектаров)

	2002	2003	2004	2005	2006
Общая площадь	261.1	263.6	264.3	264.3	264.3
в том числе лесная	243.3	244.4	244.4	244.4	244.4
из нее покрытая лесом	237.3	238.5	238.5	238.6	238.6
Коэффициент лесистости, %	8.8	8.9	8.9	8.9	8.9
Общий запас древесины, млн.м ³	36.6	37.3	37.3	37.3	37.3
Посадка леса, га	432	400	403	434	441

¹⁾ По данным Комитета лесного хозяйства Курской области.

Лесные ресурсы области составляют 264.3 тыс. га, в том числе, находящиеся в ведении:

- областного органа управления лесным хозяйством (Комитет лесного хозяйства Курской области) - 220.8 тыс.га;
- государственного природного биосферного заповедника им. В.В. Алехина - 5.3 тыс. га;
- Министерства сельского хозяйства и продовольствия - 28.3 тыс. га;
- Министерства общего и профессионального образования Российской Федерации - 0.2 тыс. га;
- Министерства обороны Российской Федерации (леса, расположенные на землях обороны) - 5.3 тыс. га;
- органов исполнительной власти субъектов Российской Федерации (леса, расположенные на землях городских поселений - городские леса) - 4.4 тыс. га.

Лесистость области с учетом перечисленных выше лесофондодержателей составляет 8.9%. Кроме того, в области создано 43.2 тыс. га защитных насаждений, имеется 24.8 тыс. га насаждений, отнесенных к древесно-кустарниковой растительности, с учетом которых общая лесистость составляет 10.1%, при оптимальном показателе 15-17%.

ВОДНЫЕ РЕСУРСЫ²⁾

Курская область расположена в бассейнах рек Днепр и Дон (соответственно 78% и 22% территории области). Всего в области насчитывается 902 постоянных и временных водотоков, из которых 188 имеют длину более 10 км. Из наиболее значительных рек к бассейну Днепра относятся Сейм (приток Десны) со своими притоками Тускарь и Свапа, а также Псел (приток Днепра). Бассейн Дона составляют верховья рек Тим, Кшень, Олым (приток реки Сосна), а также Оскол (приток реки Северный Донец).

Основной объем промышленного и коммунального водопотребления в области приходится на реку Сейм с притоками Тускарь и Свапа (в бассейне Днепра), где размещены крупнейшие промышленные центры - города Курск (предприятия теплоэнергетики, машиностроения, химической промышленности, коммунального хозяйства), Железногорск (Михаловский горно-обогатительный комбинат), Курчатов (Курская атомная электростанция).

Ежегодно возобновляемые ресурсы речного стока, формирующиеся в области и поступающие с других территорий, составляют в среднем 3.8 млрд.м³, 90% объема речного стока формируется в пределах области.

Лимит забора воды из природных источников установлен в размере 355.2 млн.м³ в год, в том числе из поверхностных водных объектов - 205.2 млн. м³/год, из подземных источников 150.0 млн.м³/год. Лимит сброса сточных вод в поверхностные водные объекты установлен в размере 169.9 млн.м³/год.

Фактически в 2006 г. забрано из природных источников 271.32 млн. м³ воды, в том числе 153.31 млн. м³ из поверхностных водных объектов, 118.01 млн.м³ - из подземных горизонтов. Сброшено фактически в поверхностные водные объекты 137.3 млн.м³ сточных вод.

Объем воды в системах оборотного и повторно-последовательного водоснабжения предприятий области составил в 2006 г. 5.46 млрд.м³.

В области насчитывается 785 прудов и водохранилищ с запасами воды 430 млн.м³. Крупнейшими искусственными водоемами области являются: Михайловское водохранилище на реке Свапа (41.1 млн.м³) и пруд-охладитель Курской АЭС в пойме реки Сейм (94.6 млн.м³). Крупных озер и болот на территории области нет.

²⁾ По данным отдела водных ресурсов по Курской области Донского бассейнового водного управления Федерального агентства водных ресурсов.

ПОЛЕЗНЫЕ ИСКОПАЕМЫЕ¹⁾

Курская область расположена в центре Курской железорудной провинции - крупнейшей в мире железоносной докембрийской мегаструктуры, известной как Курская магнитная аномалия (КМА).

Железные руды сконцентрированы более чем в 30 месторождениях, залежах и проявлениях, расположенных вдоль трех мощных магнитных аномалий, вытянутых в северо-западном направлении и подтверждающих наличие железорудных тел. Балансовые запасы железных руд по Курской области составляют: богатые руды - 568.56 млн.т, неокисленные железистые кварциты - 10469.13 млн.т, окисленные железистые кварциты - 2901.34 млн.т.

Единственным месторождением, на котором добываются открытым способом железные руды, является Михайловское железорудное месторождение. Оно расположено в Железногорском районе на северо-западе Курской области. Руды залегают в докембрийских метаморфогенных образованиях кристаллического фундамента. В вертикальной зональности сверху - вниз отмечаются (запасы, числящиеся на балансе): богатые руды коры выветривания с запасами (категории А+В+С₁) 146.15 млн.т, окисленные кварциты с запасами 2167.78 млн.т, неокисленные кварциты с запасами 6383.2 млн.т. Соответственно типам руд содержание общего железа в трех градациях составляет: 52.78 %, 40.3, 38.85 %. В 2006 г. в результате переоценки запасов железистых кварцитов категории С₂ произошло увеличение запасов категорий В и С₁.

Переработкой и производством продукции железной руды занимается добывающее предприятие - недропользователь ОАО "Михайловский ГОК". Обеспеченность всеми запасами (по фактической добыче категории А+В+С₁) богатыми железными рудами на 44 года, неокисленными железистыми кварцитами на 141 год (в проектном контуре карьера соответственно 14 и 67 лет).

Горно-обогатительный комбинат обеспечивает в настоящее время железорудным сырьем металлургические предприятия Центра России, Урала, Западной Сибири, а также ряд стран ближнего и дальнего зарубежья.

Титан и цирконий. На территории Курской области залежи титан-циркониевых минералов приурочены к Белгородской россыпной площади и представляют собой комплексные прибрежно-морские россыпи верхнеолигоцен-миоценового возраста.

Один из перспективных участков расположен в районе н.п. Высоконовские дворы. Высоконовская россыпь – это единственный объект из всех россыпей Белгородской зоны, в котором в одном разрезе вскрыто два продуктивных пласта: верхний - циркон-рутилового состава и нижний – рutil-циркон-ильменитового состава. Прогнозные ресурсы титана составляют 3000 тыс. т, циркония – 1592 тыс. т.

Редкоземельные элементы известны пока в единственном рудопроявлении элементов иттриевой группы "Толстянка", находящемся в Тимском районе. В повышенных содержаниях отмечены: иттрий, церий, лантан, неодим.

Золото, платина и алмазы. Золоторудные и платиновые проявления выявлены в пределах Воскресеновской золоторудной зоны, Прилепско-Мальцевской золото-платинометалльной зоны Тим-Ястребовской структуры и как попутные компоненты – в железных рудах Михайловского месторождения. Кроме того, в двух пунктах, в осадочном чехле, установлены прямые признаки россыпного золота.

Алмазы с размером зерен от первых мкм до 0.32 мм выявлены в породах осадочного чехла. Установлены узкие алмазонасные стратиграфические уровни: альбапские пески нижнего мела и верхнебатские пески средней юры. Коренные источники алмазов не установлены.

Неметаллические полезные ископаемые. В прошедшие годы большое внимание было уделено поискам и разведке неметаллических полезных ископаемых для строительных работ и агрохимического сырья. В области разведано и числится на балансе 185 месторождений. На 53 месторождения выданы лицензии на разработку. В 2006 г. добыча велась только на 25 месторождениях.

Тугоплавкие глины. Тугоплавкие глины оценены и разрабатываются только на одном месторождении - Большая Карповка. Разведанные запасы, числящиеся на балансе, составляют 22.55 млн.т, предварительно оцененные – 15.6 млн. т. Удельный вес разведанных запасов 59.1 %. Месторождение отрабатывает ООО "Пласт-Импульс". Распределенный фонд на 01.01.2007 г. по категориям А+В+С₁ - 5585.6 тыс. т. Объем добычи глин в 2006 г. составил 130.8 тыс.т. (с учетом потерь). Основными потребителями глинистого сырья являются Железнодорожный кирпичный завод, предприятия Калужской и Нижегородской областей. Перспективными для отработки являются тугоплавкие глины Николаевской залежи, запасы которых не числятся на балансе и составляют по категории С₂ около 30 000 тыс. т, а прогнозные ресурсы Р₁ - 73 400 тыс. т.

Фосфориты. В Курской области насчитывается 31 месторождение и проявление фосфоритовых руд. Запасы желваковых фосфоритовых руд учтены государственным балансом по 11 месторождениям и участкам по категории С₁ - 99.1 (разведанные) и категории С₂-30.9 млн.т (предварительно оцененные). Удельный вес разведанных запасов составляет 76%. Забалансовые запасы оценены в 156.2 млн.т. Месторождения не отрабатываются. На сегодняшний день отдано в эксплуатацию ООО "Курская фосфоритная компания" - Уколовское месторождение фосфоритов. В настоящее время принимаются проектные решения на разработку месторождения и переработку руд.

Цеолиты. Потенциал Курской области на цеолитсодержащее сырье, благодаря значительной площади распространения толщи сантонского яруса, огромен (свыше 4775 млн. т). В результате проведенных поисковых работ на территории Курской области предварительно оценен один перспективный участок цеолитсодержащих пород, представленных трепеловидными глинами, трепелами и мергелями сантонского яруса верхнего мела. Работы ведутся еще на одной перспективной площади. Работы по цеолитам продолжаются.

Формовочные пески. В Курской области разведаны 2 месторождения формовочных песков. По данным анализов нескольких проб пески Секеринского месторождения пригодны для стекольного производства. Разведанные запасы составляют: по категориям В+С₁ - 48715 тыс м³ и С₂ - 87731 тыс. м³. На сегодняшний день выдана лицензия на геологическое изучение и разработку Секеринского месторождения. Участок с запасами 5.0 млн.м³ отдан по конкурсу ООО «Курскстеклопласт», которое провело геологоразведочные работы по определению пригодности песков в стекольном производстве и получило положительные результаты. Пески в природном виде и обогащенные могут быть использованы для производства оконного стекла, изоляторов, труб, пеностекла. Месторождение подготовлено к обработке.

Цементное сырье разведано на двух месторождениях с общими балансовыми запасами 91.9 млн.м³. Русско-Конопельское месторождение мела и Пушкарское месторождение суглинков находятся в Суджанском районе с благоприятными горнотехническими и гидрогеологическими условиями.

Технологическими испытаниями мела и суглинков с использованием колчеданных огарков и добавкой гипса получен цемент, отвечающий требованиям для марок 500 и выше. Прорабатывается вопрос о строительстве цементного завода на базе данных месторождений в распределенный фонд недр.

Глинистое сырье для кирпича и черепицы разведано на 109 месторождениях и только 60 месторождений представлены балансовыми запасами в объемах: разве-

данных - 63860.8 тыс.м³ и предварительно оцененных - 3505 тыс.м³. Забалансовые запасы составляют 20523 тыс. м³. В распределенном фонде находятся 25 месторождений с запасами по категории А+В+С₁ - 20301.8 тыс.м³ и категории С₂ - 1526 тыс.м³. В 2006 г. было добыто 121.5 тыс. м³ (с учетом использования пород вскрыши Михайловского железорудного месторождения).

Глинистое сырье для керамзита оценено по 8 месторождениям с общими запасами 23.77 млн.м³. Числится на балансе и эксплуатируется на сегодняшний день только одно Новоселовское месторождение, обрабатываемое двумя предприятиями. Объем остатков балансовых запасов составляет 513.9 тыс.м³. В 2006 г. двумя предприятиями было добыто 58.8 тыс.м³.

Мел. На территории области выявлено 24 месторождения мела, из которых только по 13 утверждены балансовые запасы в количестве 84.1 млн.т. По своим качественным характеристикам мел может использоваться для известкования почв (2 месторождения), минеральной подкормки животных (1 месторождение), приготовления строительной извести (9 месторождений) и как технологическое сырье в лакокрасочной, резиновой промышленности (1 месторождение). В 2006 г. добычи мела не производилось.

Пески строительные и силикатные пригодные для изготовления силикатных изделий оценены на 84 месторождениях, а запасы сырья на балансе числятся по 35 месторождениям. Из них разведанных 58361.8 тыс. м³, предварительно оцененных - 5389 тыс. м³. В распределенном фонде находится 20 месторождений с запасами 12655.8 тыс.м³. В 2006 г. объем добычи составил 394.6 тыс.м³ (с учетом использования пород вскрыши Михайловского железорудного месторождения и работ по очистке дна реки Сейм по лицензии на водопользование).

Камни строительные. Некондиционные окисленные железистые кварциты и кварцито-сланцы Михайловского месторождения используются как строительные камни для отсыпки полотна автомобильных дорог. На месторождении разведаны и поставлены на баланс запасы строительных камней в объеме 81772.1 тыс. т и предварительно оценены по категории С₂ - 111178 тыс. т. В 2006 г. было добыто 1132.0 тыс.м³. В 2006 г. была выдана лицензия на добычу песчаников проявления "Некрасово" в Рыльском районе. Владелец лицензии ещё не приступил к отработке проявления песчаников.

Минеральные краски выявлены в пределах карьера Михайловского железорудного месторождения. Запасы их составляют 336.8 млн.т. Гематито-мартитовая рыхлая руда в естественном состоянии может применяться в качестве пигмента в клеевых и фасадных известково-цементных красках. Добыча их по назначению не производится.

Бурый уголь известен в южных районах области. Обоянь-Ивнянско-Любостаньское проявление с запасами 323.0 млн.т и прогнозными ресурсами - 248.0 млн.т. (на балансе не числятся) представляет собой полезную толщу нижнекаменноугольного возраста, состоящую из 4 пластов мощностью от 0.2 до 6.9 м. Угли низкого качества (зольность до 40.5 %, содержание серы до 6.2%) залегают на большой глубине (в среднем 350-400 м) в сложных горно-гидрогеологических условиях.

Торф. В области насчитывается 62 месторождения торфа с площадью более 10 га каждое. Месторождения представлены древесным, древесно-тростниковым и тростниковым торфом низинного типа.

На балансе числятся разведанные запасы в объеме 24.09 млн.т и предварительно оцененные - 5.5 млн.т. Забалансовые запасы составляют 14.5 млн.т. В отработку распределены 2 месторождения с балансовыми запасами 5.3 млн.т и забалансовыми - 1.5 млн. т. На сегодняшний день разрабатываются только 2 месторождения (Пушкаро-Жадинское и Моховое-Ягодное). Объем добычи в 2006 г. составил 9.3 тыс.т. Торф ис-

пользуется как топливо. Кроме как сырье для топлива, торф может быть использован в лечебно-профилактических целях. В пределах Пушкаро-Жадинского месторождения разведан участок лечебного торфа с балансовыми запасами в количестве 873 тыс.м³.

Сапропели - экологически безвредные донные отложения водоемов изучены на 12 месторождениях с суммарными ресурсами 1696 тыс.т при условной влажности 60%. Сосредоточены эти наиболее перспективные участки в западных районах области. Состав органической массы и химические свойства сапропеля позволяют использовать его в сельском хозяйстве в качестве удобрений, в виде минерально-витаминных добавок в комбикорма и для получения гранулированных комбикормов на основе травяной муки. В 2000 г. проведены геологоразведочные работы по оценке сапропеля на озере Желтое Кореневского района. Подсчитанные запасы сапропеля составляют 19 тыс.т. По своим показателям они относятся к разновидностям пресноводных безсульфидных, высокозольных, известковых сапропелевых грязей, близких к таковым курорта «Самоцвет» Свердловской области. Добыча сапропеля может обеспечить потребность всех лечебно-санаторных учреждений Курской области и прилегающих районов.

Воды Курской области представлены месторождениями пресных питьевых подземных вод и одним месторождением минеральных вод.

Минеральные подземные воды изучены на Халинском месторождении. Его эксплуатационные запасы утверждены ТКЗ в объеме 0.5 м³/сутки с предоставлением недропользователю права на опытно-промышленную эксплуатацию в течение 5 лет с водоотбором до 7.5 м³/сутки.

По химическому составу подземные минеральные воды архейско-протерозойского водоносного комплекса слабоминерализованные, хлоридно-натриевые слабощелочные, с минерализацией около 3.5 г/л. Органолептические и микробиологические показатели соответствуют нормативным требованиям.

По заключению Российского научного центра восстановительной медицины и курортологии Минздрава Российской Федерации минеральная вода скважины № 3800-а относится к питьевым лечебно-столовым водам (группа XXXVII) и может использоваться для питьевого курсового лечения в санаторно-курортных учреждениях, а также для промышленного розлива.

Владелец лицензии на геологическое доизучение и добычу минеральных подземных вод Халинского месторождения (получена 12 февраля 2004 г.) ООО "Эльм" с января 2007 г. приступил к добыче и промышленному розливу.

Пресные подземные воды по состоянию на 01.01.2007 г. на территории Курской области изучены по 89 месторождениям (участкам), суммарные эксплуатационные запасы по которым составляют 1249.7 тыс. м³/сутки. Из общего количества месторождений (участков) на государственном балансе запасов числятся 43 с эксплуатационными запасами в объеме 954.8 тыс.м³/сутки, по остальным эксплуатационные запасы подземных вод в объеме 294.9 тыс.м³/сутки апробированы (приняты) НТС различных уровней.

Месторождения с апробированными (принятыми) НТС различных уровней эксплуатационными запасами разведаны в большинстве случаев для водоснабжения мелких рабочих поселков, сельских населенных пунктов, орошения сельскохозяйственных земель и используются крайне ограниченно. В 2006 г. водопотребление в Курской области составило 341.72 тыс. м³/сутки, из них 230.67 на утвержденных запасах.

¹⁾ По данным отдела геологии и лицензирования по Курской области регионального агентства по недропользованию по Центральному федеральному округу Федерального агентства по недропользованию.

охрана окружающей среды

<i>Охрана окружающей среды</i>	40
<i>Методологические пояснения</i>	46

В разделе приведены сведения об охране и использовании водных, лесных, земельных ресурсов, а также атмосферном воздухе, заповедниках.

НАРУШЕНИЕ И РЕКУЛЬТИВАЦИЯ ЗЕМЕЛЬ
(гектаров)

Годы	Нарушено земель	Рекультивировано земель
2001	5	45
2002	47	-
2003	2	32
2004	35	29
2005	24	20
2006	26	26

На конец 2006 г. площадь нарушенных земель в области составляла 10.9 тыс.га, отработанных - 3.8 тыс.га.

ПРОВЕДЕНИЕ ОСНОВНЫХ РАБОТ В ЛЕСНОМ ХОЗЯЙСТВЕ

	2001	2002	2003	2004	2005	2006
Лесовосстановление, тыс.га	0.5	0.4	0.4	0.4	0.5	0.4
в том числе посадка и посев леса	0.5	0.4	0.4	0.4	0.4	0.4
Ввод молодых насаждений в категорию ценных лесных насаждений, тыс. га	0.2	0.3	0.3	0.4	0.6	0.6
Рубки ухода за лесом и санитарные рубки площадь, тыс. га	3.4	3.1	2.9	2.6	2.7	2.7
вырублено ликвидной древесины, тыс. м ³	99.3	111.3	108.1	105.5	121.3	120.1

**ЗАЩИТА ЛЕСОВ ОТ ВРЕДИТЕЛЕЙ И БОЛЕЗНЕЙ
БИОЛОГИЧЕСКИМ МЕТОДОМ**
(тысяч гектаров)

2001	2002	2003	2004	2005	2006
8.7	9.0	9.8	10.2	10.4	10.5

ЛЕСНЫЕ ПОЖАРЫ
(на 1 ноября)

	2001	2002	2003	2004	2005	2006
Число лесных пожаров	33	123	28	16	32	57
Лесная площадь, пройденная пожарами, га	17.0	64.0	9.0	4.0	8.0	81
Сгорело и повреждено леса на корню, м ³	-	60	-	-	-	-

ЗАПОВЕДНИКИ

	2001	2002	2003	2004	2005	2006
Число заповедников	1	1	1	1	1	1
Их площадь, тыс. га	5.3	5.3	5.3	5.3	5.3	5.3

**ВЫБРОСЫ И УЛАВЛИВАНИЕ ЗАГРЯЗНЯЮЩИХ АТМОСФЕРУ ВЕЩЕСТВ,
ОТХОДЯЩИХ ОТ СТАЦИОНАРНЫХ ИСТОЧНИКОВ**

Годы	Выброшено в атмосферу загрязняющих веществ, тыс. т	Уловлено и обезврежено загрязняющих атмосферу веществ	
		тыс. т	в процентах от общего количества загрязняющих веществ, отходящих от стационарных источников
2001	21.4	42.2	66.3
2002	18.5	32.8	63.9
2003	19.9	33.3	62.6
2004	26.9	28.5	51.4
2005	27.5	26.4	49.1
2006	28.8	47.4	62.2

**ВЫБРОСЫ НАИБОЛЕЕ РАСПРОСТРАНЕННЫХ ЗАГРЯЗНЯЮЩИХ
АТМОСФЕРУ ВЕЩЕСТВ, ОТХОДЯЩИХ ОТ СТАЦИОНАРНЫХ
ИСТОЧНИКОВ, в 2006 г.**

	Тыс. т
Всего	28.8
в том числе:	
твердые вещества	5.4
газообразные и жидкие вещества	23.4
из них:	
диоксид серы	3.1
оксиды азота	6.3
оксид углерода	9.1
углеводороды (без летучих органических соединений)	3.0
летучие органические соединения	1.3

**ИСПОЛЬЗОВАНИЕ (УТИЛИЗАЦИЯ) ЗАГРЯЗНЯЮЩИХ ВЕЩЕСТВ,
УЛОВЛЕННЫХ ОЧИСТНЫМИ УСТАНОВКАМИ**

	2001	2002	2003	2004	2005	2006
Тыс. т	24	23	26	22	22	38
В процентах от общего количества уловленных загрязняющих веществ	58.1	70.5	79.0	75.9	84.2	79.8

**ВЫБРОСЫ В АТМОСФЕРУ ЗАГРЯЗНЯЮЩИХ ВЕЩЕСТВ,
ОТХОДЯЩИХ ОТ СТАЦИОНАРНЫХ ИСТОЧНИКОВ,
ПО ВИДАМ ЭКОНОМИЧЕСКОЙ ДЕЯТЕЛЬНОСТИ в 2006 г.**

	Выброшено в атмосферу загрязняющих веществ, тыс. тонн	Уловлено и обезврежено загрязняющих веществ, в процентах от общего количества отходящих загрязняющих веществ
Всего	28.8	62.2
в том числе организации с основным видом деятельности:		
Сельское хозяйство, охота и лесное хозяйство	1.1	25.0
Добыча полезных ископаемых	7.8	80.5
Обрабатывающие производства	7.1	47.4
из них:		
производство пищевых продуктов, включая напитки, и табака	4.5	51.9
текстильное и швейное производство	0.1	11.4
обработка древесины и производство изделий из дерева	0.0	91.3
целлюлозно-бумажное производство; издательская и полиграфическая деятельность	0.4	2.7
химическое производство	0.2	40.7
производство резиновых и пластмассовых изделий	0.1	60.3
производство прочих неметаллических минеральных продуктов	0.3	60.6
Металлургическое производство и производство готовых металлических изделий	0.1	5.8
производство машин и оборудования	0.7	38.2
производство электро- оборудования, электронного и оптического оборудования	0.5	18.0
производство транспортных средств и оборудования	0.2	14.2
Производство и распределение электроэнергии, газа и воды	4.1	50.9
Транспорт и связь	7.6	17.9
Здравоохранение и предоставление социальных услуг	0.1	2.5
Прочие виды экономической деятельности	1.0	71.7

ИСПОЛЬЗОВАНИЕ СВЕЖЕЙ ВОДЫ

	2001	2002	2003	2004	2005	2006
Миллионов кубических метров						
Всего	308	311	314	303	323	263
в том числе:						
на орошение и сельскохозяйственное водоснабжение	20	17	18	19	17	7
на производственные нужды	113	126	212	202	222	189
на хозяйственно-питьевые нужды	159	165	82	80	80	64
на другие нужды	16	3	2	2	4	3
В процентах						
Всего	100	100	100	100	100	100
в том числе:						
на орошение и сельскохозяйственное водоснабжение	6.5	5.5	5.8	6.3	5.3	2.7
на производственные нужды	36.7	40.5	67.5	66.7	68.7	71.9
на хозяйственно-питьевые нужды	51.6	53.0	26.1	26.4	24.8	24.3
на другие нужды	5.2	1.0	0.6	0.6	1.2	1.1

**ОБЪЕМ ОБОРОТНОЙ
И ПОСЛЕДОВАТЕЛЬНО ИСПОЛЬЗУЕМОЙ ВОДЫ**
(включая использование сточных и коллекторно-дренажных вод)

	2001	2002	2003	2004	2005	2006
Млн. куб. метров	4875	5043	5660	5827	6046	5463
В процентах от общего объема водопотребления						
на производственные нужды	97.7	97.6	96.4	96.6	96.5	96.7

**ПОСТУПЛЕНИЕ ЗАГРЯЗНЯЮЩИХ ВЕЩЕСТВ
СО СТОЧНЫМИ ВОДАМИ В ВОДОЕМЫ**

	2001	2002	2003	2004	2005	2006
Объем сброса сточных вод, млн. м ³	148.8	158.8	149.0	143.9	143.8	137.3
в составе сточных вод сброшено:						
сульфатов, тыс. т	4.7	4.6	4.7	4.6	4.6	4.7
хлоридов, тыс. т	5.2	5.3	5.7	5.6	5.4	5.3
азота аммонийного, т	226.2	150.5	139.9	162.2	161.2	229.0
азота общего, т	0.0	0.0	0.0	0.0	0.0	0.0
нитратов, т	209.8	908.7	1184.6	854.4	731.4	829.5
жиров и масел, т	0.7	0.7	0.1	0.1	0.1	0.1
фосфора общего, т	66.8	64.5	66.3	61.6	55.5	59.9
железа, т	6.7	7.7	7.1	8.1	9.9	10.1
меди, т	0.1	0.1	0.1	0.1	0.1	0.1
цинка, т	1.4	1.4	1.3	1.5	0.8	1.0
хрома, т	0.0	0.0	0.0	0.0	0.0	0.0
никеля, т	0.0	0.0	0.0	0.0	0.0	0.0
магния, т	0.0	0.0	0.0	0.0	0.0	0.0
нитритов, т	9.7	26.8	25.9	20.1	19.2	20.7
фтора, т	0.1	0.3	0.2	0.3	0.2	0.2

**ИНВЕСТИЦИИ В ОСНОВНОЙ КАПИТАЛ, НАПРАВЛЕННЫЕ
НА ОХРАНУ ОКРУЖАЮЩЕЙ СРЕДЫ И РАЦИОНАЛЬНОЕ
ИСПОЛЬЗОВАНИЕ ПРИРОДНЫХ РЕСУРСОВ ¹⁾**

	2001	2002	2003	2004	2005	2006
В фактически действовавших ценах; тысяч рублей						
Инвестиции в основной капитал – всего	20390	35398	28435	13794	45084	43048
в том числе на:						
охрану и рациональное использование водных ресурсов	15072	29295	20716	9370	13054	15040
охрану атмосферного воздуха	2309	3112	4124	22	27129	27927
охрану и рациональное использование земель	3009	2991	3595	3602	4704	81
охрану и воспроизводство рыбных запасов	-	-	-	800	-	-
охрану и рациональное использование лесных ресурсов	-	-	-	-	172	-
полигоны по утилизации, обезвреживанию промышленных, бытовых и иных отходов	-	-	-	-	25	-
В процентах к предыдущему году (в сопоставимых ценах)						
Инвестиции в основной капитал – всего	63.1	162.9	71.5	42.4	2.8р.	82.3
в том числе на:						
охрану и рациональное использование водных ресурсов	71.4	182.4	63.0	39.5	118.2	99.4
охрану атмосферного воздуха	27.7	126.5	118.0	0.5	1046.1р.	88.8
охрану и рациональное использование земель	105.0	93.3	107.0	87.5	110.8	1.5

¹⁾ Без субъектов малого предпринимательства.

**ВВОД В ДЕЙСТВИЕ МОЩНОСТЕЙ ПО ОХРАНЕ ОТ ЗАГРЯЗНЕНИЯ
ВОДНЫХ РЕСУРСОВ И АТМОСФЕРНОГО ВОЗДУХА**

	2001	2002	2003	2004	2005	2006
Создание защитных лесных насаждений, га	371	456	419	319	38	5
Рекультивация земель, га	260	397	255	793	43	-

МЕТОДОЛОГИЧЕСКИЕ ПОЯСНЕНИЯ

Сброс сточных вод в поверхностные водоемы включает объемы нормативно-чистых и загрязненных стоков (производственных и коммунальных), сброшенных в поверхностные водоемы.

Нормативно - чистые сточные воды - стоки, отведение которых без очистки в водные объекты не приводит к нарушению норм и качества воды.

Нормативно - очищенные сточные воды - стоки, которые прошли очистку, и отведение которых после очистки в водные объекты не приводит к нарушению норм качества воды.

Загрязненные сточные воды - производственные и бытовые (коммунальные) стоки, сброшенные в поверхностные водные объекты без очистки (или после недостаточной очистки) и содержащие загрязняющие вещества в количествах, превышающих утвержденные нормы предельно допустимого сброса. В них не включаются коллекторно-дренажные воды, отводимые с орошаемых земель после полива.

Стационарные источники выделения вредных веществ в атмосферный воздух – неподвижные технологические агрегаты (установки, устройства, аппараты и т.п.), выделяющие в процессе эксплуатации вредные вещества. Сюда же относятся терриконы, резервуары и другие объекты, выделяющие вредные вещества.

Использование воды на производственные нужды (исключая нужды сельского хозяйства) – объем водопотребления для технических (технологических) целей в промышленности, на транспорте, в строительстве и других отраслях экономики, включая объем

свежей воды, поступающей на подпитку систем оборотного водоснабжения. В целях сопоставимости данных за ряд лет сюда включены также объемы воды, использованной в прудовом хозяйстве и некоторых других целях.

Использование воды на хозяйственно-питьевые нужды - объем водопотребления для удовлетворения всех бытовых и коммунальных нужд населения (в т.ч. работающих на предприятиях). В него включается вода, использованная на полив улиц и др.

Оборотное и последовательное использование воды - объем экономии забора свежей воды за счет применения систем оборотного и повторного водоснабжения, включая использование сточной и коллекторно-дренажной воды. К оборотному использованию не относится расход воды в системах коммунального и производственного теплоснабжения.

Доля (уровень) оборотной и последовательно используемой воды в общем объеме потребления на производственные нужды рассчитывается как отношение оборотной и последовательно используемой воды к объемам этой воды и водопотребления на производственные нужды (без потребностей сельского хозяйства).

К **организованным источникам выделения вредных веществ** относятся те источники, вредные вещества от которых поступают в систему газопроводов или воздухопроводов (труба, аэрационный фонарь, вентиляционная шахта и т.п.), а сама система позволяет применить для их улавливания соответствующие газоочистные и пылеулавливающие установки.

население

<i>Оценка численности населения</i>	48
<i>Общие показатели воспроизводства населения</i>	55
<i>Браки и разводы</i>	58
<i>Рождаемость</i>	59
<i>Смертность</i>	60
<i>Смертность по причинам смерти</i>	62
<i>Миграция</i>	65
<i>Методологические пояснения</i>	72

48 НАСЕЛЕНИЕ

В разделе приведены данные о численности **постоянного населения**, его возрастном составе. Содержатся сведения о рождаемости, смертности, а также о миграционных процессах.

ОЦЕНКА ЧИСЛЕННОСТИ НАСЕЛЕНИЯ

ЧИСЛЕННОСТЬ НАСЕЛЕНИЯ на 1 января

Годы	Численность населения, человек	В том числе		Доля в общей численности населения, процентов	
		городское	сельское	городское	сельское
2002	1248588	762337	486251	61.1	38.9
2003	1231097	755290	475807	61.4	38.6
2004	1214463	749638	464825	61.7	38.3
2005	1199123	743955	455168	62.0	38.0
2006	1183884	740588	443296	62.6	37.4
2007	1170730	738809	431921	63.1	36.9

РАСПРЕДЕЛЕНИЕ ЧИСЛЕННОСТИ НАСЕЛЕНИЯ ПО ПОЛУ на 1 января

Годы	Численность населения, человек	В том числе		Доля в общей численности населения, процентов	
		мужчины	женщины	мужчин	женщин
2002	1248588	571572	677016	45.8	54.2
2003	1231097	562284	668813	45.7	54.3
2004	1214463	553840	660623	45.6	54.4
2005	1199123	545950	653173	45.5	54.5
2006	1183884	537905	645979	45.4	54.6
2007	1170730	531102	639628	45.4	54.6

**РАСПРЕДЕЛЕНИЕ ЧИСЛЕННОСТИ НАСЕЛЕНИЯ
ПО ВОЗРАСТНЫМ ГРУППАМ на 1 января**
(человек)

	2002	2003	2004	2005	2006	2007
Все население	1248588	1231097	1214463	1199123	1183884	1170730
в том числе в возрасте, лет:						
0-4	50384	49695	49890	50665	50759	51447
5-9	59565	56113	54164	51912	50712	49506
10-14	90169	82676	74815	68582	62898	59065
15-19	95539	97770	98898	96708	94104	88084
20-24	83057	82717	83271	86089	87468	91445
25-29	82328	81610	81518	80761	80516	79336
30-34	77399	77761	77907	78554	78727	79223
35-39	90337	84550	79548	76749	75619	74518
40-44	110265	108023	104224	98670	91783	86454
45-49	98728	100897	104084	104709	105916	104564
50-54	82034	86042	87567	87465	89137	92104
55-59	41832	44022	51459	62799	71650	75103
60-64	84234	75354	61292	48644	39681	36926
65-69	62288	63525	69256	74643	74323	70938
70 и старше	140429	140342	136570	132173	130591	132017
Из общей численности населения в возрасте:						
моложе трудоспособного	221045	209287	198578	189221	180979	174662
трудоспособном старше	716873	717833	719898	719335	718311	714212
трудоспособного	310670	303977	295987	290567	284594	281856

50 НАСЕЛЕНИЕ

	Продолжение					
	2002	2003	2004	2005	2006	2007
Городское население	762337	755290	749638	743955	740588	738809
в том числе в возрасте, лет:						
0-4	31402	31320	32085	33226	34055	35061
5-9	35018	33027	32336	31212	31030	30838
10-14	55098	49766	44606	40588	37034	34947
15-19	66947	67478	65965	62503	59576	55293
20-24	58973	59211	60206	62839	63870	66050
25-29	56726	56992	57616	57388	57984	57577
30-34	49738	50739	51784	52992	53868	55177
35-39	56992	53127	49876	48285	48207	48249
40-44	71518	69567	66907	63085	58479	54877
45-49	66393	67230	68886	68714	69144	68099
50-54	55159	57964	59241	59249	60514	62207
55-59	24759	27626	33404	41316	47705	50866
60-64	43842	39253	32390	26319	22237	22063
65-69	28299	30252	34036	37457	38198	37453
70 и старше	61473	61738	60300	58782	58687	60052
Из общей численности население в возрасте:						
моложе трудоспособного	135043	127281	121095	116016	112226	109591
трудоспособном	479716	481285	483007	481997	482115	480470
старше трудоспособного	147578	146724	145536	145942	146247	148748

	Продолжение					
	2002	2003	2004	2005	2006	2007
Сельское население	486251	475807	464825	455168	443296	431921
в том числе						
в возрасте, лет:						
0-4	18982	18375	17805	17439	16704	16386
5-9	24547	23086	21828	20700	19682	18668
10-14	35071	32910	30209	27994	25864	24118
15-19	28592	30292	32933	34205	34528	32791
20-24	24084	23506	23065	23250	23598	25395
25-29	25602	24618	23902	23373	22532	21759
30-34	27661	27022	26123	25562	24859	24046
35-39	33345	31423	29672	28464	27412	26269
40-44	38747	38456	37317	35585	33304	31577
45-49	32335	33667	35198	35995	36772	36465
50-54	26875	28078	28326	28216	28623	29897
55-59	17073	16396	18055	21483	23945	24237
60-64	40392	36101	28902	22325	17444	14863
65-69	33989	33273	35220	37186	36125	33485
70 и старше	78956	78604	76270	73391	71904	71965
Из общей численности населения в возрасте:						
моложе трудоспособного	86002	82006	77483	73205	68753	65071
трудоспособном	237157	236548	236891	237338	236196	233742
старше трудоспособного	163092	157253	150451	144625	138347	133108

**СООТНОШЕНИЕ ЧИСЛЕННОСТИ МУЖЧИН И ЖЕНЩИН
ПО ВОЗРАСТНЫМ ГРУППАМ на 1 января**
(число женщин на 1000 мужчин соответствующей возрастной группы)

	2002	2003	2004	2005	2006	2007
Все население	1184	1189	1193	1196	1201	1204
в том числе в возрасте, лет:						
0-4	948	955	948	953	955	948
5-9	947	944	953	947	951	953
10-14	954	954	950	947	943	949
15-19	1022	1003	970	972	970	972
20-24	1049	1063	1089	1061	1047	1027
25-29	1026	1034	1034	1047	1051	1059
30-34	1014	1032	1037	1044	1046	1053
35-39	939	948	940	1045	1052	1054
40-44	1015	1013	1020	1029	1058	1070
45-49	1056	1063	1072	1082	1075	1083
50-54	1132	1139	1142	1140	1155	1154
55-59	1310	1285	1278	1268	1264	1267
60-64	1473	1507	1522	1560	1569	1521
65-69	1559	1573	1628	1673	1729	1768
70 и старше	2550	2521	2524	2527	2515	2502
Из общей численности население в возрасте:						
моложе трудоспособного	952	952	951	951	949	948
трудоспособном	989	992	985	973	967	965
старше трудоспособного	2171	2213	2311	2442	2565	2615

	Продолжение					
	2002	2003	2004	2005	2006	2007
Городское население	1195	1201	1206	1121	1216	1221
в том числе в возрасте, лет:						
0-4	944	959	944	947	948	947
5-9	943	933	943	941	947	949
10-14	963	961	957	956	947	947
15-19	1076	1050	1012	1004	998	996
20-24	1089	1107	1137	1116	1107	1094
25-29	1052	1053	1054	1069	1075	1093
30-34	1069	1078	1074	1075	1077	1074
35-39	947	954	942	1130	1122	1109
40-44	1142	1136	1138	1135	1161	1171
45-49	1162	1180	1197	1222	1210	1213
50-54	1202	1221	1231	1230	1254	1262
55-59	1294	1275	1289	1304	1318	1346
60-64	1488	1526	1548	1572	1548	1492
65-69	1614	1594	1649	1694	1752	1781
70 и более	2507	2506	2510	2522	2519	2508
Из общей численности население в возрасте:						
моложе трудоспособного	957	954	951	951	949	948
трудоспособном	1065	1064	1055	1040	1031	1028
старше трудоспособного	2210	2274	2405	2574	2723	2771

54 НАСЕЛЕНИЕ

	Продолжение					
	2002	2003	2004	2005	2006	2007
Сельское население	1168	1171	1172	1174	1176	1177
в том числе в возрасте, лет:						
0-4	954	947	955	963	967	950
5-9	953	961	967	957	957	958
10-14	940	943	940	935	938	951
15-19	905	906	892	915	924	932
20-24	958	960	972	926	899	871
25-29	969	992	989	994	994	974
30-34	924	951	968	982	981	1005
35-39	928	940	936	917	940	960
40-44	816	823	839	865	898	914
45-49	868	864	864	860	861	877
50-54	1002	986	976	972	971	960
55-59	1333	1302	1258	1201	1163	1118
60-64	1456	1487	1493	1546	1597	1567
65-69	1515	1554	1608	1652	1706	1753
70 и старше	2584	2532	2536	2531	2511	2497
Из общей численности население в возрасте:						
моложе трудоспособного	943	947	951	952	949	949
трудоспособном	852	858	857	850	847	848
старше трудоспособного	2137	2158	2224	2319	2412	2454

ОБЩИЕ ПОКАЗАТЕЛИ ВОСПРОИЗВОДСТВА НАСЕЛЕНИЯ

РОДИВШИЕСЯ, УМЕРШИЕ И ЕСТЕСТВЕННЫЙ ПРИРОСТ НАСЕЛЕНИЯ (человек)

	2001	2002	2003	2004	2005	2006
Число родившихся						
Все население	10506	10489	10771	10836	10263	10575
городское	6921	7063	7222	7320	7167	7282
сельское	3585	3426	3549	3516	3096	3293
Число умерших						
Все население	23576	23876	24044	23452	23453	22440
городское	11509	11738	11966	11513	11654	11257
сельское	12067	12138	12078	11939	11799	11183
Естественный прирост, убыль (-)						
Все население	-13070	-13387	-13273	-12616	-13190	-11865
городское	-4588	-4675	-4744	-4193	-4487	-3975
сельское	-8482	-8712	-8529	-8423	-8703	-7890
на 1 000 человек населения						
Рождаемость						
Все население	8.4	8.5	8.8	9.0	8.6	9.0
городское	9.0	9.3	9.6	9.8	9.7	9.8
сельское	7.3	7.1	7.5	7.6	6.9	7.5
Смертность						
Все население	18.7	19.3	19.7	19.4	19.7	19.1
городское	15.0	15.5	15.9	15.4	15.7	15.2
сельское	24.6	25.2	25.7	26.0	26.3	25.6
Естественный прирост, убыль (-)						
Все население	-10.3	-10.8	-10.9	-10.4	-11.1	-10.1
городское	-6.0	-6.2	-6.3	-5.6	-6.0	-5.4
сельское	-17.3	-18.1	-18.2	-18.4	-19.4	-18.1

**РОДИВШИЕСЯ, УМЕРШИЕ И ЕСТЕСТВЕННЫЙ ПРИРОСТ
НАСЕЛЕНИЯ ПО ПОЛУ**
(человек)

	2001	2002	2003	2004	2005	2006
Все население						
Мужчины						
родилось	5436	5411	5550	5532	5304	5470
умерло	12171	12523	12563	12295	12423	11624
естественный прирост	-6735	-7112	-7013	-6763	-7119	-6154
Женщины						
родилось	5070	5078	5221	5304	4959	5105
умерло	11405	11353	11481	11157	11030	10816
естественный прирост	-6335	-6275	-6260	-5853	-6071	-5711
Городское население						
Мужчины						
родилось	3590	3623	3765	3742	3702	3741
умерло	6110	6329	6432	6236	6321	6016
естественный прирост	-2520	-2706	-2667	-2494	-2619	-2275
Женщины						
родилось	3331	3440	3457	3578	3465	3541
умерло	5399	5409	5534	5277	5333	5241
естественный прирост	-2068	-1969	-2077	-1699	-1868	-1700
Сельское население						
Мужчины						
родилось	1846	1788	1785	1790	1602	1729
умерло	6061	6194	6131	6059	6102	5608
естественный прирост	-4215	-4406	-4346	-4269	-4500	-3879
Женщины						
родилось	1739	1638	1764	1726	1494	1564
умерло	6006	5944	5947	5880	5697	5575
естественный прирост	-4267	-4306	-4183	-4154	-4203	-4011

ОЖИДАЕМАЯ ПРОДОЛЖИТЕЛЬНОСТЬ ЖИЗНИ ПРИ РОЖДЕНИИ
(число лет)

Годы	Мужчины и женщины	Мужчины	Женщины
Все население			
2001	65.51	58.90	72.99
2002	64.89	58.15	72.65
2003	65.01	58.53	72.40
2004	64.95	58.11	72.76
2005	64.99	57.98	73.09
2006	66.06	59.54	73.21
Городское население			
2001	66.33	59.96	73.06
2002	65.80	59.27	72.76
2003	65.94	59.59	72.66
2004	66.17	59.45	73.26
2005	66.45	59.56	73.73
2006	67.21	60.80	73.71
Сельское население			
2001	63.81	57.06	72.50
2002	63.14	56.27	72.11
2003	63.28	56.73	71.75
2004	62.75	55.91	71.72
2005	62.43	55.51	71.80
2006	63.89	57.37	72.19

БРАКИ И РАЗВОДЫ

БРАКИ И РАЗВОДЫ

Годы	Браков	Разводов	На 1000 человек населения	
			браков	разводов
Все население				
2001	8822	6732	7.0	5.4
2002	8581	7816	6.9	6.3
2003	9604	7256	7.9	5.9
2004	7809	5875	6.5	4.9
2005	8823	5432	7.4	4.6
2006	9082	5320	7.7	4.5

**БРАЧНОСТЬ И РАЗВОДИМОСТЬ В КУРСКОЙ ОБЛАСТИ
В СРАВНЕНИИ С РОССИЙСКОЙ ФЕДЕРАЦИЕЙ**
(на 1000 человек населения)

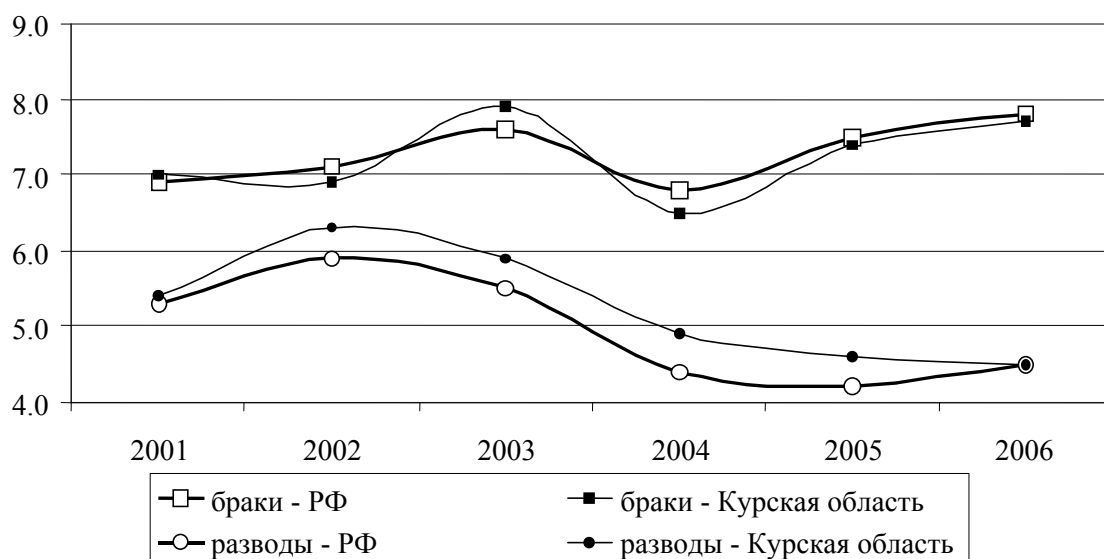

РОЖДАЕМОСТЬ

ВОЗРАСТНЫЕ КОЭФФИЦИЕНТЫ РОЖДАЕМОСТИ (число родившихся на 1000 женщин соответствующего возраста)

Годы	15-49	В том числе в возрасте, лет							Суммарный коэффициент рождаемости
		15-19	20-24	25-29	30-34	35-39	40-44	45-49	
2001	32.4	30.4	102.3	66.7	31.6	11.3	2.2	0.2	1231
2002	32.5	32.6	99.9	65.7	32.9	11.3	2.2	0.1	1228
2003	33.6	30.2	100.9	68.6	36.9	12.6	2.3	0.1	1261
2004	34.0	30.8	99.9	69.9	36.9	12.3	2.0	0.2	1262
2005	32.6	29.0	91.8	68.4	34.6	12.3	2.4	0.1	1189
2006	34.0	30.1	91.6	70.5	38.3	13.3	2.0	0.1	1219

РОДИВШИЕСЯ ЖИВЫМИ У ЖЕНЩИН, НЕ СОСТОЯВШИХ В ЗАРЕГИСТРИРОВАННОМ БРАКЕ

Годы	Число родившихся вне зарегистрированного брака, человек			В процентах от общего числа родившихся		
	все население	в том числе		все население	в том числе	
		городское	сельское		городское	сельское
2001	2305	1332	973	21.9	19.2	27.1
2002	2551	1448	1103	24.3	20.5	32.2
2003	2598	1527	1071	24.1	21.1	30.2
2004	2655	1533	1122	24.5	20.9	31.9
2005	2519	1536	983	24.5	21.4	31.8
2006	2574	1501	1073	24.3	20.6	32.6

СМЕРТНОСТЬ

ВОЗРАСТНЫЕ КОЭФФИЦИЕНТЫ СМЕРТНОСТИ
 (умершие на 1000 человек соответствующего пола и возраста)

	2001	2002	2003	2004	2005	2006
Мужчин - всего	21.1	22.1	22.5	22.4	22.9	21.7
из них						
в возрасте, лет:						
0	18.7	18.9	14.1	18.7	14.6	9.8
1-4	0.8	0.5	0.6	0.9	0.4	0.4
5-9	0.6	0.4	0.4	0.4	0.8	0.5
10-14	0.3	0.5	0.3	0.5	0.6	0.4
15-19	1.7	1.8	1.5	1.5	1.5	1.2
20-24	2.8	3.7	3.2	3.0	3.1	3.1
25-29	5.2	5.4	5.7	6.0	5.5	5.7
30-34	7.4	7.9	6.7	7.8	8.1	7.4
35-39	9.9	9.6	10.2	10.5	11.3	10.6
40-44	13.1	14.5	15.2	15.7	15.9	13.3
45-49	18.8	20.6	19.8	20.3	21.6	19.2
50-54	26.4	27.9	28.3	27.1	28.9	26.6
55-59	34.9	37.9	37.9	35.9	35.8	31.7
60 и более	77.3	79.2	82.9	82.8	85.8	84.9
Женщин - всего	16.7	16.9	17.3	17.0	17.0	16.8
из них						
в возрасте, лет:						
0	11.4	14.5	12.1	9.6	9.4	10.4
1-4	0.7	0.4	0.6	0.8	0.3	0.6
5-9	0.3	0.3	0.2	0.1	0.4	0.2
10-14	0.2	0.3	0.3	0.4	0.3	0.2
15-19	0.8	0.6	0.5	0.4	0.4	1.0
20-24	0.8	0.8	1.0	0.6	0.8	0.5
25-29	0.7	1.1	1.3	1.1	1.1	1.2
30-34	1.4	1.6	2.0	2.1	1.8	1.9
35-39	2.0	2.1	2.2	2.3	3.1	2.0
40-44	3.0	3.0	3.3	3.3	3.0	3.4
45-49	4.8	5.0	5.2	5.3	4.8	4.2
50-54	7.0	7.9	7.5	7.5	7.0	6.4
55-59	10.9	10.4	11.2	11.4	10.7	10.4
60 и более	53.2	53.4	55.2	55.3	56.7	57.2

МЛАДЕНЧЕСКАЯ СМЕРТНОСТЬ

Годы	Умершие в возрасте до 1 года, человек			Умершие в возрасте до 1 года на 1000 родившихся живыми		
	мальчики и девочки	в том числе		мальчики и девочки	в том числе	
		мальчики	девочки		мальчики	девочки
2001	154	98	56	14.7	18.0	11.1
2002	166	96	70	15.8	17.7	13.8
2003	134	74	60	12.5	13.4	11.5
2004	152	102	50	14.0	18.4	9.4
2005	126	78	48	12.2	14.6	9.5
2006	104	52	52	9.9	9.5	10.2

КОЭФФИЦИЕНТЫ МЛАДЕНЧЕСКОЙ СМЕРТНОСТИ
(на 1000 родившихся живыми)

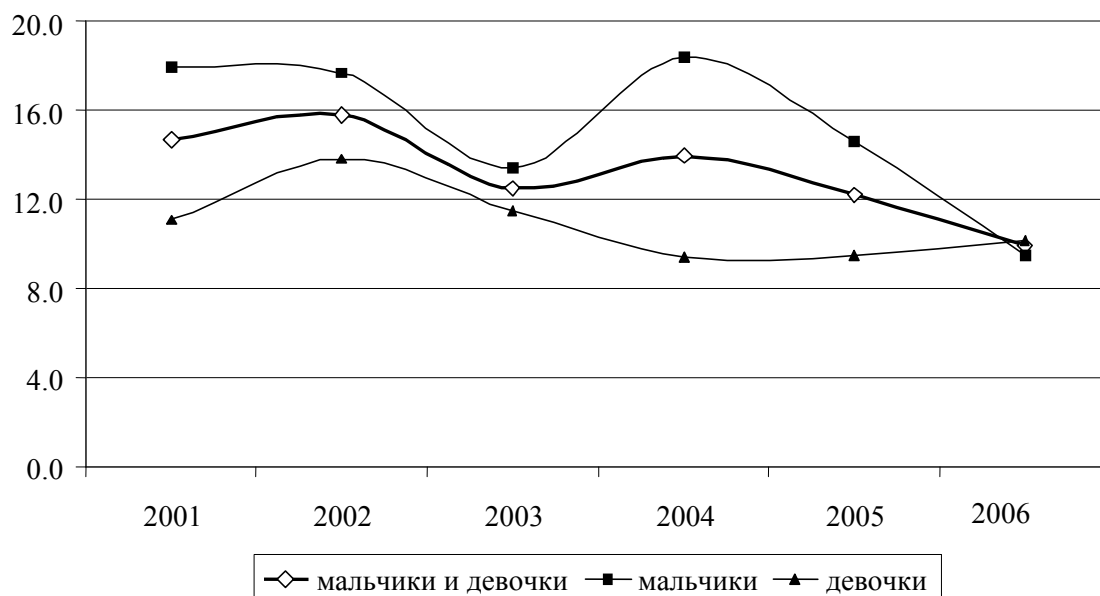

СМЕРТНОСТЬ ПО ПРИЧИНАМ СМЕРТИ

УМЕРШИЕ ПО ОСНОВНЫМ КЛАССАМ ПРИЧИН СМЕРТИ

	2001	2002	2003	2004	2005	2006
Все население, человек						
Всего умерших от всех причин	23576	23876	24044	23452	23453	22440
в том числе от:						
болезней системы кровообращения	15551	15609	15790	15435	15087	13871
новообразований	2668	2653	2631	2643	2644	2589
внешних причин смерти	2165	2186	2004	2083	2046	2015
болезней органов дыхания	1500	1478	1385	1204	1300	1318
болезней органов пищеварения	618	600	602	619	606	754
некоторых инфекционных и паразитарных болезней	256	328	302	308	322	256
На 100 000 человек населения						
Всего умерших от всех причин	1874.8	1925.7	1966.3	1943.3	1968.4	1906.0
в том числе от:						
болезней системы кровообращения	1236.6	1259.0	1291.3	1279.0	1266.2	1178.2
новообразований	212.2	214.0	215.2	219.0	221.9	219.9
внешних причин смерти	172.2	176.3	163.9	172.6	171.7	171.2
болезней органов дыхания	119.3	119.2	113.3	99.8	109.1	112.0
болезней органов пищеварения	49.1	48.4	49.2	51.3	50.9	64.0
некоторых инфекционных и паразитарных болезней	20.4	26.5	24.7	25.5	27.0	21.7

	Продолжение					
	2001	2002	2003	2004	2005	2006
В том числе население в трудоспособном возрасте						
Всего умерших от всех причин	5352	5765	5887	6004	6246	5728
в том числе от:						
болезней системы кровообращения	1833	2032	2205	2293	2512	2090
новообразований	742	734	767	772	808	796
внешних причин смерти	1611	1577	1461	1576	1546	1521
болезней органов дыхания	304	337	338	316	312	277
болезней органов пищеварения	275	302	325	316	335	367
некоторых инфекционных и паразитарных болезней	185	249	226	235	251	215
На 100 000 человек населения трудоспособного возраста						
Всего умерших от всех причин	745.1	803.6	818.9	834.3	868.9	799.7
в том числе от:						
болезней системы кровообращения	255.2	283.3	306.7	318.6	349.5	291.8
новообразований	103.3	102.3	106.7	107.3	112.4	111.1
внешних причин смерти	224.3	219.8	203.2	219.0	215.1	212.4
болезней органов дыхания	42.3	47.0	47.0	43.9	43.4	38.7
болезней органов пищеварения	38.3	42.1	45.2	43.9	46.6	51.2
некоторых инфекционных и паразитарных болезней	25.8	34.7	31.4	32.7	34.9	30.0

64 НАСЕЛЕНИЕ

УМЕРШИЕ В ВОЗРАСТЕ ДО 1 ГОДА ПО ОСНОВНЫМ КЛАССАМ ПРИЧИН СМЕРТИ

	2001	2002	2003	2004	2005	2006
Умершие в возрасте до 1 года, человек						
Всего умерших от всех причин	154	166	134	152	126	104
в том числе от:						
отдельных состояний, возникающих в перинатальном периоде	55	66	59	63	57	46
болезней органов дыхания	28	31	23	24	19	16
врожденных аномалий (пороков развития), деформаций и хромосомных нарушений	29	34	23	37	26	24
некоторых инфекционных и паразитарных болезней	19	16	12	7	6	2
внешних причин смерти	4	4	4	7	3	5
болезней органов пищеварения	-	1	1	2	1	2
Умершие в возрасте до 1 года на 10 000 родившихся живыми						
Всего умерших от всех причин	146.6	158.2	125.0	140.4	121.5	98.8
в том числе от:						
отдельных состояний, возникающих в перинатальном периоде	52.4	62.9	55.0	58.2	55.0	43.7
болезней органов дыхания	26.7	29.5	21.5	22.2	18.3	15.2
врожденных аномалий (пороков развития), деформаций и хромосомных нарушений	27.6	32.4	21.5	34.2	25.1	22.8
некоторых инфекционных и паразитарных болезней	18.1	15.3	11.2	6.5	5.8	1.9
внешних причин смерти	3.8	3.8	3.7	6.5	2.9	4.8
болезней органов пищеварения	-	1.0	0.9	1.8	1.0	1.9

МИГРАЦИЯ

МИГРАЦИЯ НАСЕЛЕНИЯ
(человек)

Годы	Прибывшие	Выбывшие	Миграци- онный прирост, снижение (-)	На 1000 человек населения		
				прибывших	выбывших	миграци- онный прирост, снижение (-)
Все население						
2001	15219	16550	-1331	12.1	13.2	-1.1
2002	13076	15231	-2155	10.5	12.3	-1.8
2003	11017	14599	-3582	9.0	11.9	-2.9
2004	12560	15511	-2951	10.4	12.9	-2.5
2005	12224	14273	-2049	10.3	12.0	-1.7
2006	13277	14566	-1289	11.3	12.4	-1.1
Городское население						
2001	9683	9325	358	12.6	12.2	0.4
2002	8679	8708	-29	11.4	11.5	-0.1
2003	7269	8308	-1039	9.7	11.0	-1.3
2004	8737	8751	-14	11.7	11.7	-
2005	8828	7708	1120	11.9	10.4	1.5
2006	9682	7486	2196	13.1	10.1	3.0
Сельское население						
2001	5536	7225	-1689	11.3	14.7	-3.4
2002	4397	6523	-2126	9.1	13.6	-4.5
2003	3748	6291	-2543	8.0	13.4	-5.4
2004	3823	6760	-2937	8.3	14.7	-6.4
2005	3396	6565	-3169	7.6	14.6	-7.0
2006	3595	7080	-3485	8.2	16.2	-8.0

ОБЩИЕ ИТОГИ МИГРАЦИИ НАСЕЛЕНИЯ

(человек)

	2005			2006		
	Прибыв- шие	Выбыв- шие	Миграци- онный прирост, снижение (-)	Прибыв- шие	Выбыв- шие	Миграци- онный прирост, снижение (-)
Все население						
Миграция - всего	12224	14273	-2049	13277	14566	-1289
из нее:						
в пределах России	11038	13960	-2922	12119	14280	-2161
в том числе:						
внутрирегиональная	6743	6743	-	7248	7248	-
межрегиональная	4295	7217	-2922	4871	7032	-2161
международная	1186	313	873	1158	286	872
в том числе:						
со странами СНГ и Балтии	1160	251	909	1140	236	904
с другими зарубежными странами	26	62	-36	18	50	-32
Городское население						
Миграция - всего	8828	7708	1120	9682	7486	2196
из нее:						
в пределах России	7976	7525	451	8938	7312	1626
в том числе:						
внутрирегиональная	4864	3364	1500	5327	3322	2005
межрегиональная	3112	4161	-1049	3611	3990	-379
международная	852	183	669	744	174	570
в том числе:						
со странами СНГ и Балтии	827	126	701	728	128	600
с другими зарубежными странами	25	57	-32	16	46	-30
Сельское население						
Миграция - всего	3396	6565	-3169	3595	7080	-3485
из нее:						
в пределах России	3062	6435	-3373	3181	6968	-3787
в том числе:						
внутрирегиональная	1879	3379	-1500	1921	3926	-2005
межрегиональная	1183	3056	-1873	1260	3042	-1782
международная	334	130	204	414	112	302
в том числе:						
со странами СНГ и Балтии	333	125	208	412	108	304
с другими зарубежными странами	1	5	-4	2	4	-2

МИГРАЦИЯ ПО ТЕРРИТОРИЯМ ПРИБЫТИЯ И ВЫБЫТИЯ
(человек)

	2001	2002	2003	2004	2005	2006
Прибыло в область – всего	15219	13076	11017	12560	12224	13277
из них:						
Российская Федерация	13037	11681	10333	11867	11038	12119
в том числе:						
Центральный федеральный округ	10157	8942	7905	9313	8796	9509
Белгородская область	523	471	303	390	527	555
Брянская область	214	169	132	177	153	190
Владимирская область	42	32	35	34	32	23
Воронежская область	292	217	146	187	207	280
Ивановская область	36	25	26	27	29	45
Калужская область	50	53	40	70	46	66
Костромская область	33	24	27	25	38	33
Липецкая область	67	46	46	43	45	67
Московская область	144	122	128	112	144	162
Орловская область	458	425	410	482	499	467
Рязанская область	26	34	21	19	18	25
Смоленская область	57	65	43	58	27	42
Тамбовская область	70	38	27	51	55	55
Тверская область	41	57	51	30	34	30
Тульская область	107	89	59	80	67	72
Ярославская область	26	13	27	12	13	26
г. Москва	148	160	134	138	119	123
Северо-Западный федеральный округ	662	692	517	687	533	595
Южный федеральный округ	624	588	470	460	453	492
Приволжский федеральный округ	388	398	391	356	340	420
Уральский федеральный округ	291	245	262	262	273	296
Сибирский федеральный округ	399	367	387	380	348	451
Дальневосточный федеральный округ	516	449	401	409	295	356
Международная миграция	2182	1395	684	693	1186	1158

68 НАСЕЛЕНИЕ

	Продолжение					
	2001	2002	2003	2004	2005	2006
Выбыло из области – всего	16550	15231	14599	15511	14273	14566
из них:						
Российская Федерация	15929	14738	14189	15213	13960	14280
в том числе:						
Центральный						
федеральный округ	13161	12124	11525	12720	11536	12000
Белгородская область	1553	1513	1523	1448	1367	1343
Брянская область	255	254	256	321	228	201
Владимирская область	79	76	63	38	55	66
Воронежская область	494	428	412	491	425	375
Ивановская область	43	40	28	28	42	29
Калужская область	269	174	104	107	93	83
Костромская область	18	23	20	20	16	24
Липецкая область	143	98	115	104	99	94
Московская область	586	821	971	972	890	1051
Орловская область	633	573	514	503	378	321
Рязанская область	53	49	47	58	51	55
Смоленская область	78	61	68	52	57	52
Тамбовская область	43	43	62	53	39	38
Тверская область	73	63	85	64	69	52
Тульская область	125	119	145	153	151	114
Ярославская область	43	67	41	32	21	29
г. Москва	850	820	821	898	812	825
Северо-Западный						
федеральный округ	739	698	702	705	582	659
Южный						
федеральный округ	713	649	681	670	760	644
Приволжский						
федеральный округ	444	411	371	397	354	333
Уральский						
федеральный округ	378	319	372	296	295	260
Сибирский						
федеральный округ	288	290	276	245	244	229
Дальневосточный						
федеральный округ	206	247	262	180	189	155
Международная миграция	621	493	410	298	313	286

	Продолжение					
	2001	2002	2003	2004	2005	2006
Миграционный прирост, снижение (-) – всего	-1331	-2155	-3582	-2951	-2049	-1289
из них:						
Российская Федерация	-2892	-3057	-3856	-3346	-2922	-2161
в том числе:						
Центральный						
федеральный округ	-3004	-3182	-3620	-3407	-2740	-2491
Белгородская область	-1030	-1042	-1220	-1058	-840	-788
Брянская область	-41	-85	-124	-144	-75	-11
Владимирская область	-37	-44	-28	-4	-23	-43
Воронежская область	-202	-211	-266	-304	-218	-95
Ивановская область	-7	-15	-2	-1	-13	16
Калужская область	-219	-121	-64	-37	-47	-17
Костромская область	15	1	7	5	22	9
Липецкая область	-76	-52	-69	-61	-54	-27
Московская область	-442	-699	-843	-860	-746	-889
Орловская область	-175	-148	-104	-21	121	146
Рязанская область	-27	-15	-26	-39	-33	-30
Смоленская область	-21	4	-25	6	-30	-10
Тамбовская область	27	-5	-35	-2	16	17
Тверская область	-32	-6	-34	-34	-35	-22
Тульская область	-18	-30	-86	-73	-84	-42
Ярославская область	-17	-54	-14	-20	-8	-3
г. Москва	-702	-660	-687	-760	-693	-702
Северо-Западный						
федеральный округ	-77	-6	-185	-18	-49	-64
Южный						
федеральный округ	-89	-61	-211	-210	-307	-152
Приволжский						
федеральный округ	-56	-13	20	-41	-14	87
Уральский						
федеральный округ	-87	-74	-110	-34	-22	36
Сибирский						
федеральный округ	111	77	111	135	104	222
Дальневосточный						
федеральный округ	310	202	139	229	106	201
Международная миграция	1561	902	274	395	873	872

МЕЖДУНАРОДНАЯ МИГРАЦИЯ ПО СТРАНАМ

	(человек)					
	2001	2002	2003	2004	2005	2006
Прибыло в область – всего	2182	1395	684	693	1186	1158
в том числе из стран:						
СНГ и Балтии	2166	1373	653	669	1160	1140
Азербайджана	18	29	20	16	26	26
Армении	45	46	6	16	118	176
Белоруссии	43	43	29	36	33	33
Грузии	82	50	27	13	31	25
Казахстана	420	263	123	138	148	135
Киргизии	127	66	39	74	80	99
Латвии	12	10	5	5	3	2
Литвы	4	6	-	2	1	1
Молдавии	155	106	41	33	57	65
Таджикистана	70	47	25	13	33	40
Туркмении	50	38	37	15	38	17
Узбекистана	186	118	60	67	131	99
Украины	954	547	239	236	461	421
Эстонии	-	4	2	5	-	1
других зарубежных стран	16	22	31	24	26	18
Выбыло из области – всего	621	493	410	298	313	286
в том числе в страны:						
СНГ и Балтии	540	424	312	233	251	236
Азербайджан	7	6	4	6	5	2
Армению	1	1	10	-	-	2
Белоруссию	55	36	19	18	25	42
Грузию	2	1	6	4	1	2
Казахстан	27	31	17	13	10	11
Киргизию	11	3	-	1	2	-
Латвию	1	2	1	4	2	4
Литву	4	3	-	3	3	1
Молдавию	9	5	11	5	4	4
Таджикистан	-	5	-	-	1	2
Туркмению	-	2	-	-	-	-
Узбекистан	11	6	4	1	-	1
Украину	408	323	236	177	196	164
Эстонию	4	-	4	1	2	1
другие зарубежные страны	81	69	98	65	62	50

	Продолжение					
	2001	2002	2003	2004	2005	2006
Миграционный прирост, снижение (-) – всего	1561	902	274	395	873	872
в том числе:						
со странами СНГ и Балтии	1626	949	341	436	909	904
Азербайджаном	11	23	16	10	21	24
Арменией	44	45	-4	16	118	174
Белоруссией	-12	7	10	18	8	-9
Грузией	80	49	21	9	30	23
Казахстаном	393	232	106	125	138	124
Киргизией	116	63	39	73	78	99
Латвией	11	8	4	1	1	-2
Литвой	-	3	-	-1	-2	-
Молдавией	146	101	30	28	53	61
Таджикистаном	70	42	25	13	32	38
Туркменией	50	36	37	15	38	17
Узбекистаном	175	112	56	66	131	98
Украиной	546	224	3	59	265	257
Эстонией	-4	4	-2	4	-2	-
другими зарубежными странами	-65	-47	-67	-41	-36	-32

РАСПРЕДЕЛЕНИЕ ЧИСЛА МИГРАНТОВ ПО ОСНОВНЫМ ПОТОКАМ ПЕРЕДВИЖЕНИЯ в 2006 г.

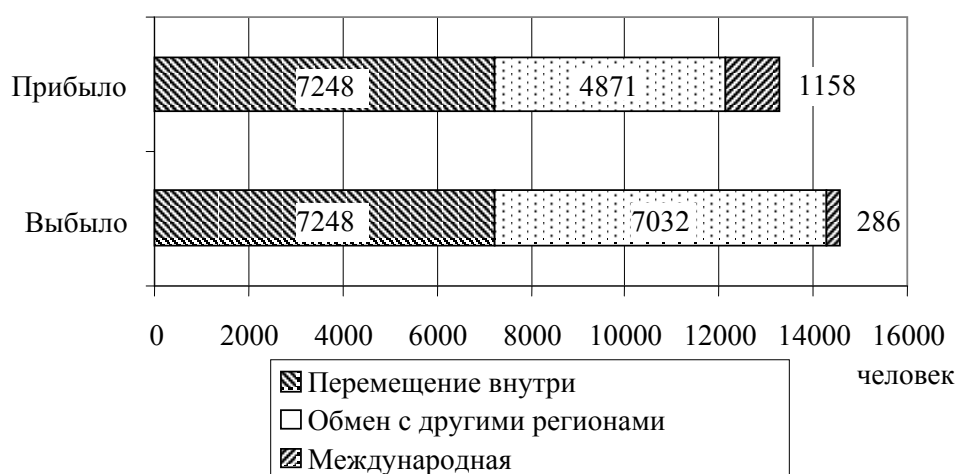

МЕТОДОЛОГИЧЕСКИЕ ПОЯСНЕНИЯ

Первоисточником получения сведений о населении являются переписи населения.

Текущая оценка численности населения рассчитывается на основании итогов последней переписи населения, к которым ежегодно прибавляются числа родившихся и прибывших на данную территорию и вычитаются числа умерших и выбывших с данной территории. На основании итогов очередной переписи уточняется оценка численности населения за предыдущий межпереписной период.

Сведения о численности населения, его распределении по возрастным группам разработаны и приведены по постоянному населению, к которому относятся лица, постоянно проживающие на данной территории, включая отсутствующих на момент переписи.

В данных о численности населения по основным возрастным группам к населению моложе трудоспособного возраста отнесены дети и подростки до 16 лет; трудоспособного возраста – мужчины 16-59 лет, женщины 16-54 года; старше трудоспособного возраста – мужчины 60 лет и старше, женщины 55 лет и старше.

Сведения о рождениях, смертях получаются на основании ежегодной статистической разработки данных, содержащихся в актовых записях, составляемых органами ЗАГС. В число родившихся включены только родившиеся живыми.

Данные о браках и разводах приводятся на основании отчетности ЗАГСов.

Источником информации о причинах смерти являются записи во врачебных свидетельствах о смерти, составляемых врачом (или в фельдшерских справках, составляемых фельдшером) относительно заболевания, несчастного случая, убийства, самоубийства и другого внешнего воздействия, послуживших причиной смерти. Эти документы вместе с актовыми записями о смерти предоставляются органами ЗАГС для обобщения в органах государственной статистики.

Общие коэффициенты рождаемости и смертности – отношение числа родившихся (живыми) и числа умерших в течение календарного года к среднегодовой численности населения. Исчисляются в промилле (на 1000 человек населения).

Коэффициент естественного прироста – разность общих коэффициентов рождаемости и смертности. Исчисляются в промилле (на 1000 человек населения).

Ожидаемая продолжительность жизни при рождении – отражает число лет, которое в среднем предстояло бы прожить одному человеку из поколения родившихся при условии, что на протяжении всей жизни этого поколения уровень смертности в каждом возрасте останется таким, как в годы, для которого вычислен показатель.

Данные о миграции получены в результате разработки поступающих от УФМС России по Курской области первичных документов.

Труд

*Занятость
и безработица* 74

*Прием и выбытие
работников,
использование
рабочего времени* 85

*Условия труда,
производственный
травматизм* 91

*Методологические
пояснения* 96

Раздел содержит данные о численности и составе экономически активного населения, занятых и безработных, трудоустройстве населения, движении численности работников, об условиях труда и травматизме на производстве.

ЗАНЯТОСТЬ И БЕЗРАБОТИЦА

ЧИСЛЕННОСТЬ ЭКОНОМИЧЕСКИ АКТИВНОГО НАСЕЛЕНИЯ, ЗАНЯТЫХ И БЕЗРАБОТНЫХ

(тысяч человек)

	2001 ¹⁾	2002 ¹⁾	2003 ¹⁾	2004	2005	2006
Численность экономически						
активного населения ²⁾ - всего	608.7	615.7	583.5	593.4	609.2	592.5
мужчины	313.1	305.8	293.7	300.9	300.0	290.2
женщины	295.6	309.9	289.8	292.5	309.2	302.3
в том числе:						
занятые в экономике - всего	544.6	571.9	533.9	549.2	566.2	549.3
мужчины	277.2	279.4	269.5	272.9	280.2	265.5
женщины	267.4	292.5	264.4	276.3	286.0	283.8
безработные - всего	64.1	43.8	49.6	44.2	43.0	43.2
мужчины	35.9	26.4	24.2	28.0	19.8	24.7
женщины	28.2	17.4	25.4	16.2	23.2	18.5
Численность безработных,						
зарегистрированных в						
государственных учреждениях						
службы занятости населения						
(на конец года) ³⁾ - всего	7.0	10.1	10.0	10.9	9.2	8.2
мужчины	2.2	3.1	2.8	3.0	2.6	2.4
женщины	4.8	7.0	7.2	7.9	6.6	5.8
из них безработные, которым						
назначено пособие по						
безработице - всего	6.3	8.8	8.3	9.3	7.8	6.9
мужчины	2.0	2.7	2.2	2.5	2.2	2.0
женщины	4.3	6.1	6.1	6.8	5.6	4.9

¹⁾ С учетом итогов Всероссийской переписи населения 2002 г.

²⁾ По материалам выборочных обследований населения по проблемам занятости – в среднем за год.

³⁾ По данным Комитета по занятости населения Курской области.

Данные о среднегодовой численности занятых в экономике формируются по основной работе гражданского населения один раз в год при составлении баланса трудовых ресурсов на основе сведений организаций, материалов выборочного обследования населения по проблемам занятости, данных органов исполнительной власти, досчетов численности занятых, не выявленной при проведении выборочного обследования населения по проблемам занятости.

СРЕДНЕГОДОВАЯ ЧИСЛЕННОСТЬ ЗАНЯТЫХ В ЭКОНОМИКЕ ПО ФОРМАМ СОБСТВЕННОСТИ

	2001	2002	2003	2004	2005	2006 ¹⁾
	Тысяч человек					
Всего в экономике	606.4	607.9	591.6	587.8	600.4	594.3
в том числе по формам собственности:						
государственная, муниципальная	195.9	196.1	193.2	191.0	183.9	180.7
частная	349.3	355.1	348.3	348.1	374.5	374.1
собственность общественных и религиозных организаций (объединений)	5.8	5.4	5.0	4.8	3.5	3.2
смешанная российская	49.3	41.4	35.8	34.3	28.9	26.3
иностранная, совместная российская и иностранная	6.1	9.9	9.3	9.6	9.6	10.0
	В процентах к итогу					
Всего в экономике	100	100	100	100	100	100
в том числе по формам собственности:						
государственная, муниципальная	32.3	32.3	32.7	32.5	30.6	30.4
частная	57.6	58.4	58.9	59.3	62.4	63.0
собственность общественных и религиозных организаций (объединений)	1.0	0.9	0.8	0.8	0.6	0.5
смешанная российская	8.1	6.8	6.0	5.8	4.8	4.4
иностранная, совместная российская и иностранная	1.0	1.6	1.6	1.6	1.6	1.7

¹⁾ Оценка.

**СРЕДНЕГОДОВАЯ ЧИСЛЕННОСТЬ ЗАНЯТЫХ
В ЭКОНОМИКЕ ПО ВИДАМ ЭКОНОМИЧЕСКОЙ ДЕЯТЕЛЬНОСТИ**

(тысяч человек)

	2001	2002	2003	2004	2005	2006 ¹⁾
Всего в экономике	606.4	607.9	591.6	587.8	600.4	594.3
в том числе по видам экономической деятельности:						
Сельское хозяйство, охота и лесное хозяйство	150.5	146.0	136.7	129.2	129.2	120.8
Рыболовство, рыбоводство	0.1	0.3	0.4	0.3	0.3	0.5
Добыча полезных ископаемых	13.2	10.9	8.7	9.1	8.8	8.6
в том числе:						
добыча топливно-энергетических полезных ископаемых	0.1	0.0	0.0	0.0	0.0	0.0
добыча полезных ископаемых, кроме топливно-энергетических	13.1	10.9	8.7	9.1	8.8	8.6
Обрабатывающие производства	99.4	100.3	90.1	84.4	83.1	80.5
из них:						
производство пищевых продуктов, включая напитки, и табака	21.5	21.6	18.7	16.9	20.4	20.8
текстильное и швейное производство	7.8	8.4	4.7	4.3	5.6	5.6
производство кожи, изделий из кожи и производство обуви	2.8	2.5	1.4	1.0	0.8	1.0
обработка древесины и производство изделий из дерева	1.9	1.8	1.4	1.1	1.8	2.2
целлюлозно-бумажное производство; издательская и полиграфическая деятельность	3.9	4.2	4.1	4.3	3.7	3.6
химическое производство	5.3	4.0	3.5	3.6	5.4	3.5
производство резиновых и пластмассовых изделий	6.1	5.9	5.3	4.6	4.6	4.9
производство прочих неметаллических минеральных продуктов	5.8	4.7	4.7	4.8	5.4	4.1
металлургическое производство и производство готовых металлических изделий	1.7	2.8	2.5	1.9	2.4	3.9
производство машин и оборудования	19.9	25.1	23.1	20.2	12.9	9.4
производство электро- оборудования, электронного и оптического оборудования	21.4	17.9	17.9	16.3	15.2	15.2

Сводный статистический ежегодник 2007

	Продолжение					
	2001	2002	2003	2004	2005	2006 ¹⁾
производство транспортных средств и оборудования	0.5	0.5	2.1	4.4	3.1	3.7
прочие производства	0.8	0.9	0.7	0.8	1.6	2.6
Производство и распределение электроэнергии, газа и воды	20.3	20.1	20.9	21.1	19.8	19.6
Строительство	26.7	28.8	30.5	30.4	30.0	30.8
Оптовая и розничная торговля; ремонт автотранспортных средств, мотоциклов, бытовых изделий и предметов личного пользования	98.3	105.5	107.9	116.2	124.2	130.4
Гостиницы и рестораны	5.3	4.4	4.6	4.7	7.1	5.1
Транспорт и связь	38.5	35.1	33.2	32.1	36.1	31.9
Финансовая деятельность	5.0	4.3	4.4	4.9	4.3	4.9
Операции с недвижимым имуществом, аренда и предоставление услуг	14.0	17.5	16.9	19.0	19.2	21.2
Государственное управление и обеспечение военной безопасности; обязательное социальное обеспечение	29.7	30.4	30.8	31.6	30.8	32.6
Образование	51.3	50.9	51.3	50.9	51.8	51.7
Здравоохранение и предоставление социальных услуг	36.8	37.2	38.9	37.4	37.4	36.8
Предоставление прочих коммунальных, социальных и персональных услуг	17.3	16.2	16.3	16.5	17.9	18.9

¹⁾ Оценка.

ЧИСЛЕННОСТЬ БЕЗРАБОТНЫХ

(по данным выборочных обследований населения по проблемам занятости)

	2001	2002	2003	2004	2005	2006
Тысяч человек						
Общая численность безработных	64.1	43.8	49.6	44.2	43.0	43.2
из них:						
женщины	28.2	17.4	25.4	16.2	23.2	18.5
лица, проживающие в сельской местности	18.3	5.2	9.3	13.7	8.2	13.9
Численность безработных, зарегистрированных в государственных учреждениях службы занятости населения ¹⁾	7.0	10.1	10.0	10.9	9.2	8.2
из них:						
женщины	4.8	7.0	7.2	7.9	6.6	5.8
лица, проживающие в сельской местности	1.2	2.2	2.3	2.9	2.8	2.9
В процентах к итогу						
Общая численность безработных	100	100	100	100	100	100
из них:						
женщины	44.0	39.7	51.2	36.7	54.0	42.8
лица, проживающие в сельской местности	28.5	11.9	18.8	31.0	19.1	32.2
Численность безработных, зарегистрированных в государственных учреждениях службы занятости населения ¹⁾	100	100	100	100	100	100
из них:						
женщины	68.6	69.3	72.0	72.5	71.7	70.7
лица, проживающие в сельской местности	17.1	21.8	23.0	26.6	30.4	35.4
Отношение численности безработных, зарегистрированных в государственных учреждениях службы занятости населения, к общей численности безработных	10.9	23.1	20.2	24.7	21.4	19.0

¹⁾ По данным Комитета по занятости населения Курской области.

**РАСПРЕДЕЛЕНИЕ ЧИСЛЕННОСТИ БЕЗРАБОТНЫХ
ПО ВОЗРАСТНЫМ ГРУППАМ**

(по данным выборочных обследований населения по проблемам занятости;
в процентах к итогу)

	2001	2002	2003	2004	2005	2006
Безработные – всего	100	100	100	100	100	100
в том числе в возрасте, лет:						
до 20	11.1	6.8	7.2	4.9	8.7	7.4
20-29	32.8	32.8	27.3	24.6	32.3	31.0
30-49	48.5	42.6	55.1	54.1	43.0	44.5
50-59	6.1	13.1	9.1	14.6	13.5	14.5
60-72	1.5	4.7	1.3	1.8	2.5	2.6
Средний возраст безработных, лет	33.4	35.7	34.8	36.8	35.3	36.0

**РАСПРЕДЕЛЕНИЕ ЧИСЛЕННОСТИ БЕЗРАБОТНЫХ
ПО УРОВНЮ ОБРАЗОВАНИЯ**

(по данным выборочных обследований населения по проблемам занятости;
в процентах к итогу)

	2001	2002	2003	2004	2005	2006
Безработные – всего	100	100	100	100	100	100
в том числе						
имеют образование:						
высшее профессиональное	10.7	16.1	13.1	11.9	16.3	16.7
неполное высшее						
профессиональное	3.2	3.6	2.4	2.6	2.6	3.2
среднее профессиональное ¹⁾	24.1	26.9	19.5	22.7	23.4	17.1
начальное профессиональное	20.3	9.7	28.0	17.5	21.0	19.9
среднее (полное) общее	33.6	26.3	24.9	27.0	30.1	27.8
основное общее	7.5	17.4	11.2	17.4	6.6	14.6
не имеют основного общего образования	0.6	-	0.9	0.9	-	0.7

¹⁾ Имеющие начальное профессиональное образование, учитывались по уровню среднего профессионального образования.

**РАСПРЕДЕЛЕНИЕ ЧИСЛЕННОСТИ БЕЗРАБОТНЫХ ПО ОБСТОЯТЕЛЬСТВАМ
НЕЗАНЯТОСТИ, УРОВНЮ ОБРАЗОВАНИЯ,
ПО ВОЗРАСТНЫМ ГРУППАМ ¹⁾**
(тысяч человек; на конец года)

	2001		2002		2003	
	Всего	В том числе женщин	Всего	В том числе женщин	Всего	В том числе женщин
Численность безработных – всего	7.0	4.8	10.1	7.0	10.0	7.2
из них:						
уволившиеся по собственному желанию	2.9	1.8	4.1	2.6	2.8	1.9
высвобожденные работники	2.0	1.5	3.2	2.4	4.1	3.0
выпускники высших и средних професси- ональных учебных заведений	0.2	0.1	0.5	0.5	0.6	0.5
выпускники начальных профессиональных учебных заведений	0.1	0.1	0.2	0.2	0.2	0.1
Из числа безработных имеют образование:						
высшее						
профессиональное	1.5	1.0	2.0	1.3	1.9	1.3
среднее и начальное профессиональное	2.8	2.2	4.9	3.7	4.7	3.6
среднее (полное) общее	1.2	0.7	2.8	1.8	3.0	2.1
не имеют среднего (полного) общего образования	1.5	0.9	0.4	0.2	0.4	0.2
Из числа безработных – безработные в возрасте, лет:						
до 18	0.2	0.1	0.1	-	0.1	-
18-24	0.8	0.6	2.1	1.7	1.9	1.6
25-29	1.4	0.8	1.1	0.7	1.0	0.7
предпенсионного возраста ²⁾	0.5	0.3	1.2	1.0	1.6	1.3
Из числа безработных:						
граждане, имеющие длительный (более года) перерыв в работе	0.3	0.2	0.6	0.5	0.8	0.5
не приступавшие к трудовой деятельности	0.7	0.5	0.3	0.3	0.4	0.3
не имеющие профессии, специальности	0.2	0.1	0.1	0.1	0.1	0.1

	Продолжение					
	2004		2005		2006	
	Всего	В том числе женщин	Всего	В том числе женщин	Всего	В том числе женщин
Численность						
безработных – всего	10.9	7.9	9.2	6.6	8.2	5.8
из них:						
уволившиеся по собственному желанию	2.7	1.9	1.8	1.3	1.6	1.1
высвобожденные работники	3.2	2.3	3.6	2.5	2.9	2.0
выпускники высших и средних професси- ональных учебных заведений	0.7	0.6	0.5	0.4	0.5	0.4
выпускники начальных профессиональных учебных заведений	0.2	0.2	0.2	0.1	0.1	0.1
Из числа безработных имеют образование:						
высшее						
профессиональное	2.2	1.5	2.0	1.4	1.8	1.2
среднее и начальное						
профессиональное	5.1	4.1	4.1	3.2	3.7	2.8
среднее (полное) общее	3.0	2.0	2.6	1.7	2.2	1.5
не имеют среднего (полного) общего образования	0.6	0.3	0.5	0.3	0.5	0.3
Из числа безработных – безработные в возрасте, лет:						
до 18	0.1	0.1	0.0	0.0	0.0	0.0
18-24	2.4	1.9	1.7	1.4	1.4	1.1
25-29	1.0	0.8	0.9	0.7	0.7	0.6
предпенсионного возраста ²⁾	1.7	1.3	1.9	1.4	1.9	1.3
Из числа безработных:						
граждане, имеющие длительный (более года) перерыв в работе	1.7	1.2	1.3	0.9	1.5	1.0
не приступавшие к трудовой деятельности	0.6	0.5	0.4	0.3	0.3	0.3
не имеющие профессии, специальности	0.2	0.2	0.1	0.1	0.1	0.1

¹⁾ По данным Комитета по занятости населения Курской области.

²⁾ Мужчины в возрасте 55-59 лет, женщины в возрасте 50-54 года.

**РАСПРЕДЕЛЕНИЕ ЧИСЛЕННОСТИ БЕЗРАБОТНЫХ
ПО ПРОДОЛЖИТЕЛЬНОСТИ ПОИСКА РАБОТЫ в 2006 г.¹⁾**
(на конец года)

	Всего	В том числе	
		женщины	молодежь в возрасте 16-29 лет
	Тысяч человек		
Численность безработных	8.2	5.8	2.2
в том числе ищут работу:			
до 1 месяца	1.0	0.7	0.3
от 1 до 4 месяцев	2.9	2.1	0.9
от 4 до 8 месяцев	2.3	1.5	0.7
от 8 до 1 года	1.1	0.8	0.2
более года	0.9	0.7	0.1
	В процентах к итогу		
Численность безработных	100	100	100
в том числе ищут работу:			
до 1 месяца	12.2	12.1	13.6
от 1 до 4 месяцев	35.4	36.2	40.9
от 4 до 8 месяцев	28.0	25.8	31.8
от 8 до 1 года	13.4	13.8	9.1
более года	11.0	12.1	4.6
Среднее время поиска работы, месяцев	5.6	5.7	4.4

¹⁾ По данным Комитета по занятости населения Курской области.

**ТРУДОУСТРОЙСТВО ГРАЖДАН
ГОСУДАРСТВЕННЫМИ УЧРЕЖДЕНИЯМИ
СЛУЖБЫ ЗАНЯТОСТИ НАСЕЛЕНИЯ¹⁾**
(тысяч человек)

	Обратилось по вопросу тру- доустройства	Трудо- устроено	В процентах от числа обра- тившихся
Численность граждан, ищущих работу			
2001	28.0	21.4	76.4
2002	31.9	22.6	70.8
2003	30.4	22.4	73.7
2004	30.1	20.4	67.8
2005	32.1	24.0	74.8
2006	30.0	23.6	78.7
в том числе:			
занятые трудовой деятельностью			
2001	1.7	1.4	82.4
2002	3.1	2.6	83.9
2003	2.5	2.0	80.0
2004	1.0	0.5	50.0
2005	1.4	0.9	64.3
2006	1.4	1.2	85.7
учащиеся, желающие работать в свободное от учебы время			
2001	8.7	8.7	100
2002	9.8	9.8	100
2003	9.5	9.5	100
2004	9.4	9.4	100
2005	10.1	10.1	100
2006	10.5	10.4	99.0

Продолжение

	Обратилось по вопросу трудоустройства	Трудо- устроено	В процентах от числа обра- тившихся
не занятые трудовой деятельностью			
2001	17.6	11.3	64.2
2002	19.0	10.2	53.7
2003	18.4	10.9	59.2
2004	19.7	10.5	53.3
2005	20.6	13.0	63.1
2006	18.1	12.0	66.3
Из численности граждан, ищущих работу:			
ищущие первую работу (ранее не приступавшие к трудовой деятельности)			
2001	14.4	12.9	89.6
2002	16.2	14.4	88.9
2003	15.1	13.2	87.4
2004	14.4	11.9	82.6
2005	15.3	13.4	87.6
2006	15.0	13.7	91.3
пенсионеры			
2001	1.1	0.5	45.5
2002	1.5	0.3	20.0
2003	1.8	0.8	44.4
2004	2.0	0.6	30.0
2005	2.6	1.2	46.2
2006	2.3	1.3	56.5

¹⁾ По данным Комитета по занятости населения Курской области.

ПРИЕМ И ВЫБЫТИЕ РАБОТНИКОВ, ИСПОЛЬЗОВАНИЕ РАБОЧЕГО ВРЕМЕНИ

ПРИЕМ И ВЫБЫТИЕ РАБОТНИКОВ ПО ВИДАМ ЭКОНОМИЧЕСКОЙ ДЕЯТЕЛЬНОСТИ В 2006 г.¹⁾

(в течение года)

	Принято работников		Выбыло работников	
	тысяч человек	в процентах от средне-списочной численности	тысяч человек	в процентах от средне-списочной численности
Всего	91.0	28.1	92.3	28.4
в том числе по видам экономической деятельности:				
Сельское хозяйство, охота и лесное хозяйство	17.4	42.4	21.5	52.5
Добыча полезных ископаемых из него	1.2	12.6	1.1	11.7
добыча полезных ископаемых, кроме топливно-энергетических	1.2	12.6	1.1	11.7
Обрабатывающие производства из них:	17.8	30.2	19.1	32.3
производство пищевых продуктов, включая напитки, и табака	7.7	52.7	6.6	44.9
текстильное и швейное производство	0.5	16.3	0.6	18.8
производство кожи, изделий из кожи и производство обуви	0.4	42.2	0.3	34.6
обработка древесины и производство изделий из дерева	0.1	11.9	0.1	13.5
целлюлозно-бумажное производство; издательская и полиграфическая деятельность	0.6	23.3	0.6	26.0
химическое производство	2.0	57.9	2.3	66.7
производство резиновых и пластмассовых изделий	0.4	8.4	0.8	17.9
производство прочих неметаллических минеральных продуктов	1.0	41.2	1.3	54.2
металлургическое производство и производство готовых металлических изделий	0.5	48.0	0.4	39.8

	Продолжение			
	Принято работников		Выбыло работников	
	тысяч человек	в процентах от средне- списочной численности	тысяч человек	в процентах от средне- списочной численности
производство машин и оборудования	1.4	17.5	2.0	25.4
производство электрооборудо- вания, электронного и оптического оборудования	2.5	16.6	3.0	19.4
производство транспортных средств и оборудования	0.6	23.4	0.8	30.1
прочие производства	0.1	60.7	0.3	97.1
Производство и распределение электроэнергии, газа и воды	4.0	18.5	4.6	21.3
Строительство	4.3	33.9	4.8	38.6
Оптовая и розничная торговля; ремонт автотранспортных средств, мотоциклов, бытовых изделий и предметов личного пользования	10.4	71.4	8.8	60.0
Гостиницы и рестораны	0.6	44.6	0.4	27.6
Транспорт и связь	7.4	36.5	7.4	36.3
из него связь	3.4	46.4	3.4	46.5
Финансовая деятельность	1.4	30.0	1.0	22.1
Операции с недвижимым имуществом, аренда и предоставление услуг	7.4	46.5	7.2	45.5
Государственное управление и обеспечение военной безопасности; обязательное социальное обеспечение	4.5	16.0	3.3	11.9
Образование	6.8	13.6	5.5	11.0
Здравоохранение и предоставление социальных услуг	4.8	13.3	4.8	13.2
Предоставление прочих коммунальных, социальных и персональных услуг	3.0	32.0	2.8	29.0

¹⁾ Без субъектов малого предпринимательства.

**ЧИСЛЕННОСТЬ РАБОТНИКОВ ОРГАНИЗАЦИЙ, РАБОТАВШИХ
НЕПОЛНОЕ РАБОЧЕЕ ВРЕМЯ, И НЕОТРАБОТАННОЕ ИМИ ВРЕМЯ
в 2006 г. ¹⁾**

	Численность работников, работавших неполный рабочий день (неделю) по инициативе администрации		Неотработанное время в связи с работой неполный рабочий день (неделю) по инициативе администрации		
	человек	в процентах от среднесписочной численности	часов	в расчете на одного работника, который работал в этом режиме, часов	в расчете на одного среднесписочного работника, часов
Всего	3720	1.1	494226	132.9	1.5
в том числе по видам экономической деятельности:					
Сельское хозяйство, охота и лесное хозяйство	147	0.4	37020	251.8	0.9
Обрабатывающие производства	2947	5.0	246028	83.5	4.2
из них:					
производство пищевых продуктов, включая напитки, и табака	150	1.0	23431	156.2	1.6
текстильное и швейное производство	67	2.3	12715	189.8	4.3
производство резиновых и пластмассовых изделий	2148	49.8	78072	36.3	18.1
производство машин и оборудования	133	1.7	30238	227.4	3.8
производство электрооборудования, электронного и оптического оборудования	448	2.9	100632	224.6	6.6
прочие производства	1	0.4	940	940.0	3.4

	Продолжение				
	Численность работников, работавших неполный рабочий день (неделю) по инициативе администрации		Неотработанное время в связи с работой неполный рабочий день (неделю) по инициативе администрации		
	человек	в процентах от среднесписочной численности	часов	в расчете на одного работника, который работал в этом режиме, часов	в расчете на одного среднесписочного работника, часов
Производство и распределение электроэнергии, газа и воды	4	0.0	1400	350.0	0.1
Строительство	76	0.6	9208	121.2	0.7
Оптовая и розничная торговля; ремонт автотранспортных средств, мотоциклов, бытовых изделий и предметов личного пользования	33	0.2	13089	396.6	0.9
Гостиницы и рестораны	16	1.2	3071	191.9	2.3
Транспорт и связь	129	0.6	11208	86.9	0.5
Финансовая деятельность	2	0.0	520	260.0	0.1
Операции с недвижимым имуществом, аренда и предоставление услуг	270	1.7	58554	216.9	3.7
Государственное управление и обеспечение военной безопасности; обязательное социальное обеспечение	3	0.0	3850	1283.3	0.1
Здравоохранение и предоставление социальных услуг	68	0.2	98824	1453.3	2.7
Предоставление прочих коммунальных, социальных и персональных услуг	25	0.3	11454	458.2	1.2

¹⁾ Без субъектов малого предпринимательства.

**ЧИСЛЕННОСТЬ РАБОТНИКОВ ОРГАНИЗАЦИЙ, НАХОДИВШИХСЯ В
ОТПУСКАХ ПО ИНИЦИАТИВЕ АДМИНИСТРАЦИИ, И НЕОТРАБОТАННОЕ
ИМИ ВРЕМЯ ¹⁾
в 2006 г.**

	Численность работников, которым были предоставлены отпуска по инициативе администрации		Продолжительность административных отпусков		
	человек	в процентах от среднесписочной численности	чел.-дней	в расчете на одного работника, который был в отпуске, дней	в расчете на одного среднесписочного работника, часов
Всего	7176	2.2	152871	21.3	3.8
в том числе по видам экономической деятельности:					
Сельское хозяйство, охота и лесное хозяйство	223	0.5	5378	24.1	1.1
Обрабатывающие производства	6490	11.0	138979	21.4	18.8
из них:					
производство пищевых продуктов, включая напитки, и табака	2120	14.4	65574	30.9	35.6
текстильное и швейное производство	433	14.7	6223	14.4	16.9
производство кожи, изделий из кожи и производство обуви	3	0.4	48	16.0	0.5
целлюлозно-бумажное производство; издательская и полиграфическая деятельность	84	3.5	145	1.7	0.5
химическое производство	1588	45.6	17263	10.9	39.7
производство резиновых и пластмассовых изделий	1381	32.0	27299	19.8	50.6
производство прочих неметаллических минеральных продуктов	88	3.7	449	5.1	1.5

	Продолжение				
	Численность работников, которым были предоставлены отпуска по инициативе администрации		Продолжительность административных отпусков		
	человек	в процентах от среднесписочной численности	чел.- дней	в расчете на одного работника, который был в отпуске, дней	в расчете на одного среднесписочного работника, часов
металлургическое производство и производство готовых металлических изделий	92	8.6	773	8.4	5.8
производство машин и оборудования	47	0.6	47	1.0	0.1
производство электрооборудования, электронного и оптического оборудования	128	0.8	10525	82.2	5.5
производство транспортных средств и оборудования	325	12.2	4868	15.0	14.6
производство прочих материалов, не включенных в другие группировки	201	2.6р.	5765	28.7	591.3
Производство и распределение электроэнергии, газа и воды	7	0.0	61	8.7	0.0
Строительство	161	1.3	2916	18.1	1.9
Оптовая и розничная торговля; ремонт автотранспортных средств, мотоциклов, бытовых изделий и предметов личного пользования	15	0.1	696	46.4	0.4
Транспорт и связь	221	1.1	2568	11.6	1.0
Операции с недвижимым имуществом, аренда и предоставление услуг	21	0.1	203	9.7	0.1
Государственное управление и обеспечение военной безопасности; обязательное социальное обеспечение	3	0.0	26	8.7	0.0
Образование	5	0.0	177	35.4	0.0
Здравоохранение и предоставление социальных услуг	18	0.0	1697	94.3	0.4
Предоставление прочих коммунальных, социальных и персональных услуг	12	0.1	170	14.2	0.1

¹⁾ Без субъектов малого предпринимательства.

УСЛОВИЯ ТРУДА, ПРОИЗВОДСТВЕННЫЙ ТРАВМАТИЗМ

**УДЕЛЬНЫЙ ВЕС ЧИСЛЕННОСТИ РАБОТНИКОВ, ЗАНЯТЫХ
ВО ВРЕДНЫХ И ОПАСНЫХ УСЛОВИЯХ ТРУДА В ГОСУДАРСТВЕННЫХ
И НЕГОСУДАРСТВЕННЫХ ОРГАНИЗАЦИЯХ на конец 2006 г.**
(в процентах от общей численности работников соответствующего
вида экономической деятельности)

	Работали в условиях, не отвечающих санитарно- гигиеническим нормам	Заняты тяжелым физическим трудом	Работали на оборудовании, не отвечающем требованиям безопасности
Добыча полезных ископаемых	60.9	-	-
негосударственная собственность	60.9	-	-
Обрабатывающие производства	20.4	3.8	0.0
государственная собственность	8.8	2.6	-
негосударственная собственность	25.1	4.8	0.0
Производство и распределение электроэнергии, газа и воды ¹⁾	38.1	0.2	-
государственная собственность	44.3	0.2	-
негосударственная собственность	26.8	-	-
Строительство	17.4	4.9	0.0
государственная собственность	31.9	13.6	-
негосударственная собственность	13.6	2.7	0.0
Транспорт и связь	13.8	5.3	-
государственная собственность	14.3	6.4	-
негосударственная собственность	12.4	2.2	-

¹⁾ Кроме деятельности по обеспечению работоспособности электрических и тепловых сетей, распределения газообразного топлива и воды.

**УДЕЛЬНЫЙ ВЕС ЧИСЛЕННОСТИ РАБОТНИКОВ,
ЗАНЯТЫХ ВО ВРЕДНЫХ УСЛОВИЯХ ТРУДА,
ПО ВИДАМ ВОЗДЕЙСТВУЮЩИХ ПРОИЗВОДСТВЕННЫХ ФАКТОРОВ
на конец 2006 г.**

(в процентах от общей численности работников
соответствующего вида экономической деятельности)

	Всего работали в условиях, не отвечающих санитарно- гигиеническим нормам	Работали под воздействием повышенного (ной)			
		уровня шума, ультра и ин- фразвуков	уровня вибрации	запылен- ности воз- духа рабс чей зоны	загазо- ванности воздуха рабочей зоны
Добыча полезных ископаемых	60.9	37.9	11.8	38.9	2.3
Обрабатывающие производства	20.4	12.7	0.5	5.4	4.3
из них:					
производство пищевых продуктов, включая напитки, и табака	10.8	5.3	0.3	2.6	2.0
текстильное и швейное производство	9.2	6.5	-	0.5	0.0
производство кожи, изделий из кожи и производство обуви	3.1	-	-	-	-
обработка древесины и производство изделий из дерева	20.7	5.4	-	2.9	3.9
целлюлозно-бумажное производство; издательская и полиграфическая деятельность	62.6	57.6	0.4	0.8	0.2

	Всего работали в ус- ловиях, не от- вечающих са- нитарно- гигиеническим нормам	Продолжение			
		Работали под воздействием повышенного (ной)			
		уровня шума, ультра и инфразвуков	уровня вибрации	запылен- ности воздуха рабочей зоны	загазо- ванности воздуха рабочей зоны
химическое производство	21.9	18.8	-	0.6	2.7
производство резиновых и пластмассовых изделий	20.4	8.5	-	14.6	0.0
производство машин и оборудования	39.2	28.3	0.9	11.8	10.4
производство электрооборудования, электронного и оптического оборудования	21.7	11.2	0.3	5.6	7.1
производство транспортных средств и оборудования	14.6	7.0	0.8	1.9	7.4
Производство и распределение электроэнергии, газа и воды ¹⁾	38.1	10.8	2.9	0.6	1.2
Строительство	17.4	10.5	2.0	5.9	6.8
Транспорт и связь	13.8	3.7	1.0	0.5	1.9

¹⁾ Кроме деятельности по обеспечению работоспособности электрических и тепловых сетей, распределения газообразного топлива и воды.

**УДЕЛЬНЫЙ ВЕС ЧИСЛЕННОСТИ МУЖЧИН И ЖЕНЩИН,
ЗАНЯТЫХ ВО ВРЕДНЫХ И ОПАСНЫХ УСЛОВИЯХ ТРУДА на конец 2006 г.**
(в процентах от общей численности работников соответствующего пола и
вида экономической деятельности)

	Добыча полез- ных ископа- емых	Обра- батыва- ющие произ- водства	Производ- ство и рас- пределение электро- энергии, газа и воды ¹⁾	Строи- тельство	Транс- порт и связь
Работали в условиях, не отвечающих санитарно-гигиеническим нормам:					
мужчины	67.9	24.4	44.3	21.5	24.3
женщины	44.5	16.3	24.4	4.6	2.0
Работали в условиях повышенного(ной):					
уровня шума, ультра- и инфразвуков					
мужчины	40.5	14.8	13.0	12.8	6.5
женщины	31.6	10.6	6.1	1.5	0.5
уровня вибрации					
мужчины	16.6	0.7	3.6	2.6	1.9
женщины	0.4	0.3	1.4	0.3	0.0
запыленности воздуха рабочей зоны					
мужчины	45.0	7.3	0.7	7.6	0.9
женщины	24.3	3.4	0.4	0.6	0.1
загазованности воздуха рабочей зоны					
мужчины	3.1	5.5	1.5	8.3	3.2
женщины	0.5	3.2	0.4	2.1	0.4
уровня неионизирующего излучения					
мужчины	0.0	0.1	0.6	0.0	0.1
женщины	0.0	0.2	0.1	0.0	0.0
уровня ионизирующего излучения					
мужчины	0.2	0.0	31.3	0.2	0.1
женщины	0.1	0.0	12.3	0.0	0.0
Заняты тяжелым физическим трудом					
мужчины	0.0	5.7	0.3	6.4	9.7
женщины	0.0	1.8	0.0	0.4	0.4

**УДЕЛЬНЫЙ ВЕС ЧИСЛЕННОСТИ РАБОТНИКОВ, КОТОРЫМ
УСТАНОВЛЕНЫ КОМПЕНСАЦИИ ЗА РАБОТУ ВО ВРЕДНЫХ
И ОПАСНЫХ УСЛОВИЯХ ТРУДА на конец 2006 г.**
(в процентах от общей численности работников соответствующего
вида экономической деятельности)

	Добыча полез- ных ископа- емых	Обра- батыва- ющие произ- водства	Производ- ство и рас- пределение электро- энергии, газа и воды ¹⁾	Строи- тельство	Транс- порт и связь
Работники, которым установлен хотя бы один вид компенсаций	82.7	41.3	45.5	42.5	28.1
Работники, которые за работу во вредных и опасных условиях имели право:					
на дополнительные отпуска	74.3	28.9	38.4	20.9	20.4
на сокращенный рабочий день	3.1	2.7	22.9	3.7	1.4
на бесплатное лечебно-профилактическое питание	0.0	2.3	25.4	3.2	0.0
на бесплатное получение молока или других равноценных пищевых продуктов	80.2	30.8	14.5	29.0	8.9
на оплату труда в повышенном размере	68.5	29.9	40.0	16.7	9.9
на досрочное назначение трудовой пенсии по старости по Спискам № 1 и № 2	51.5	15.6	29.4	16.2	3.3

¹⁾ Кроме деятельности по обеспечению работоспособности электрических и тепловых сетей, распределения газообразного топлива и воды.

ТРАВМАТИЗМ НА ПРОИЗВОДСТВЕ
(человек)

	2001	2002	2003	2004	2005	2006
Численность пострадавших при несчастных случаях на производстве с утратой трудоспособности на 1 рабочий день и более и со смертельным исходом:						
всего	1170	937	767	621	512	457
на 1000 работающих	3.8	3.2	2.9	2.5	2.2	2.1
Численность пострадавших при несчастных случаях на производстве со смертельным исходом:						
всего	28	39	25	27	31	29
на 1000 работающих	0.091	0.135	0.094	0.109	0.131	0.130

Потери рабочего времени от несчастных случаев на производстве в 2006 г. составили 20.0 тыс. человеко-дней.

ПРОФЕССИОНАЛЬНЫЕ ЗАБОЛЕВАНИЯ (ОТРАВЛЕНИЯ)
(человек)

	2001	2002	2003	2004	2005	2006
Численность больных с впервые установленным профессиональным заболеванием (отравлением):						
всего	102	103	85	72	43	50
на 10 000 работающих	2.31	2.38	2.11	1.86	1.12	1.33

МЕТОДОЛОГИЧЕСКИЕ ПОЯСНЕНИЯ

Экономически активное население - лица в возрасте, установленном для измерения экономической активности населения которые в рассматриваемый период (обследуемую неделю) считаются занятыми или безработными.

Занятые в экономике - лица, которые в рассматриваемый период выполняли оплачиваемую работу по найму, а также приносящую доход работу не по найму, как с привлечением, так и без привлечения наемных работников.

Безработные (применительно к стандартам Международной Организации Труда) - лица в возрасте, установленном для измерения экономической активности населения, которые в рассматриваемый период удовлетворяли одновременно следующим критериям:

- не имели работы (доходного занятия);
- занимались поиском работы;
- были готовы приступить к работе в течение обследованной недели.

Учащиеся, студенты, пенсионеры и инвалиды учитываются в качестве безработных, если они занимаются поиском работы и готовы приступить к ней.

Уровень безработицы населения – отношение численности безработных определенной возрастной группы к численности экономически активного населения соответствующей возрастной группы, рассчитанный в процентах.

Численность граждан, обратившихся в государственные учреждения службы занятости населения по вопросам трудоустройства характеризует численность населения, обратившегося в рассматриваемый период в государственные учреждения службы занятости населения в целях поиска работы, включая занятых лиц, желающих иметь место работы или иметь вторую работу, а также студентов и учащихся,

желающих работать в свободное от учебы время.

Численность трудоустроенных граждан - общая численность лиц, получивших в рассматриваемый период работу при содействии государственных учреждений службы занятости населения.

Удельный вес работников, работающих в условиях, не отвечающих санитарно-гигиеническим нормам, исчисляется делением численности работников, испытывающих воздействие хотя бы одного вредного производственного фактора в пределах, превышающих установленные санитарно-гигиенические нормы, на общую численность работников соответствующих видов экономической деятельности (в процентах).

Удельный вес работников, занятых тяжелым физическим трудом, исчисляется делением численности работников, физическая нагрузка которых за смену превышает нормы предельно допустимых нагрузок при подъеме и перемещении тяжестей вручную, на общую численность работников соответствующих видов экономической деятельности (в процентах).

Удельный вес работников, работающих на оборудовании, не отвечающем требованиям безопасности, исчисляется делением численности работников, работающих на оборудовании, машинах и механизмах, не отвечающих требованиям системы стандартов безопасности труда, на общую численность работников соответствующих видов экономической деятельности (в процентах).

уровень жизни населения

<i>Основные социальные гарантии, установленные законодательством Российской Федерации</i>	98
<i>Доходы населения</i>	99
<i>Социально-экономическая дифференциация населения по доходам</i>	102
<i>Структура потребительских расходов и потребление продуктов питания</i>	114
<i>Жилищные условия населения</i>	120
<i>Правонарушения</i>	127
<i>Методологические пояснения</i>	132

7

**ОСНОВНЫЕ СОЦИАЛЬНЫЕ ГАРАНТИИ, УСТАНОВЛЕННЫЕ
ЗАКОНОДАТЕЛЬСТВОМ РОССИЙСКОЙ ФЕДЕРАЦИИ**

(на 1 января; рублей)

	2001	2002	2003	2004	2005	2006
Оплата труда и пенсии (в месяц)						
Минимальный размер оплаты труда	200.0	300.0	450.0	600.0	720.0	800.0
Тарифная ставка (оклад) 1 разряда						
ЕТС по оплате труда работников бюджетной сферы (с учетом доплаты)	200.0	450.0	450.0	600.0	720.0	800.0
Размер базовой части трудовой пенсии по:						
старости	-	450.0	522.4	598.0	660.0	954.0
инвалидности						
I степени	-	225.0	261.2	299.0	330.0	477.0
II степени	-	450.0	522.4	598.0	660.0	954.0
III степени	-	900.0	1044.8	1196.1	1320.0	1908.0
случаю потери кормильца:						
детям, потерявшим обоих родителей, или детям умершей одинокой матери (круглым сиротам), на каждого ребенка	-	450.0	522.4	598.0	660.0	954.0
другим нетрудоспособным членам семьи умершего кормильца, на каждого члена семьи	-	225.0	261.2	299.0	330.0	477.0
Пособия						
Единовременное пособие женщинам, вставшим на учет в женской консультации в ранние сроки беременности (до 12 недель)	100	300	300	300	300	300
Единовременное пособие при рождении ребенка	1500	4500	4500	4500	6000	8000
Ежемесячное пособие на период отпуска по уходу за ребенком до достижения им возраста полутора лет	200	500	500	500	500	700
Ежемесячное пособие на ребенка в возрасте до 16 лет ¹⁾ :						
на каждого ребенка	70	70	70	70	70 ²⁾	70 ²⁾
на детей одиноких матерей	140	140	140	140	140 ²⁾	140 ²⁾
на детей военнослужащих ³⁾ , на детей, родители которых уклоняются от уплаты алиментов	105	105	105	105	105 ²⁾	105 ²⁾
Социальное пособие на погребение	1000	1000	1000	1000	1000	1000
Стипендии (в месяц)						
Минимальный размер стипендии:						
студентам государственных, муниципальных вузов	200	200	200	400	400	600
студентам (учащимся) учреждений среднего специального и начального профессионального образования	70	70	70	140	140	210

¹⁾ На учащегося образовательного учреждения - до окончания им обучения, но не более чем до достижения им возраста 18 лет.

²⁾ С 2005 г. пособие устанавливается нормативными правовыми актами субъектов Российской Федерации в размере не ниже указанного.

³⁾ Проходящих военную службу по призыву.

ДОХОДЫ НАСЕЛЕНИЯ

СОСТАВ ДЕНЕЖНЫХ ДОХОДОВ НАСЕЛЕНИЯ

	2001	2002	2003	2004	2005	2006 ¹⁾
Миллионов рублей						
Денежные доходы-всего	29877.3	40147.9	49471.2	61301.0	74304.5	93099.7
в том числе:						
оплата труда	10947.7	15351.4	20343.1	24345.3	27039.4	33350.3
социальные выплаты	6097.0	8146.0	10086.8	11118.5	14689.9	16645.6
доходы от собственности, предпринимательской деятельности и другие	12832.6	16650.5	19041.3	25837.2	32575.2	43103.8
В процентах к итогу						
Денежные доходы-всего	100	100	100	100	100	100
в том числе:						
оплата труда	36.6	38.2	41.1	39.7	36.4	35.8
социальные выплаты	20.4	20.3	20.4	18.1	19.8	17.9
доходы от собственности, предпринимательской деятельности и другие	43.0	41.5	38.5	42.2	43.8	46.3

¹⁾ Оценка.

СТРУКТУРА ИСПОЛЬЗОВАНИЯ ДЕНЕЖНЫХ ДОХОДОВ

	2001	2002	2003	2004	2005	2006 ¹⁾
Миллионов рублей						
Денежные расходы и сбережения - всего	29877.3	40147.9	49471.2	61301.0	74304.5	93099.7
в том числе:						
покупка товаров и оплата услуг	19446.1	23643.0	30040.3	39276.0	49155.4	65676.1
обязательные платежи и разнообразные взносы	1439.6	2229.6	3215.6	4150.1	5361.1	6416.6
приобретение недвижимости	209.1	254.7	494.3	1081.0	1466.3	2189.0
прирост финансовых активов	8782.5	14020.6	15721.0	16793.9	18321.7	18818.0
из него прирост, уменьшение (-) денег на руках у населения	3122.2	4917.3	4287.1	5043.4	4556.3	5944.6
В процентах к итогу						
Денежные расходы и сбережения-всего	100	100	100	100	100	100
в том числе:						
покупка товаров и оплата услуг	65.1	58.9	60.7	64.1	66.2	70.5
обязательные платежи и разнообразные взносы	4.8	5.6	6.5	6.8	7.2	6.9
приобретение недвижимости	0.7	0.6	1.0	1.8	2.0	2.4
прирост финансовых активов	29.4	34.9	31.8	27.3	24.6	20.2
из него прирост, уменьшение (-) денег на руках у населения	10.5	12.2	8.7	8.2	6.1	6.4

1) Оценка.

**ПОКУПАТЕЛЬНАЯ СПОСОБНОСТЬ
СРЕДНЕДУШЕВЫХ ДЕНЕЖНЫХ ДОХОДОВ НАСЕЛЕНИЯ¹⁾**
(в месяц; килограммов)

	2001	2002	2003	2004	2005	2006 ²⁾
Продовольственные товары						
говядина (кроме бескостного мяса)	31	40	51	49	47	55
молоко цельное, л	227	294	326	369	407	474
яйца куриные, шт.	1264	1721	2015	2122	2522	3390
рыба мороженая	53	63	73	79	81	108
сахар-песок	139	179	191	234	299	308
масло подсолнечное	90	85	102	123	137	187
яблоки	110	126	149	143	181	199
картофель	500	409	427	732	739	768
капуста свежая	418	343	397	707	500	731
хлеб ржаной, ржано- пшеничный	319	463	510	422	503	646
масло сливочное	34	44	48	56	68	89

¹⁾ В расчетах использованы данные регистрации цен на потребительском рынке.

²⁾ Оценка.

**СОЦИАЛЬНО-ЭКОНОМИЧЕСКАЯ ДИФФЕРЕНЦИАЦИЯ
НАСЕЛЕНИЯ ПО ДОХОДАМ**
**РАСПРЕДЕЛЕНИЕ НАСЕЛЕНИЯ
ПО ВЕЛИЧИНЕ СРЕДНЕДУШЕВЫХ ДЕНЕЖНЫХ ДОХОДОВ
(в процентах)**

	2001	2002	2003	2004	2005	2006 ¹⁾
Все население	100	100	100	100	100	100
в том числе со среднедушевыми денежными доходами, руб. в месяц:						
до 1000.0	22.5	10.5	5.4	2.4	1.1	0.5
1000.1-1500.0	22.8	16.5	11.3	6.8	3.9	2.0
1500.1-2000.0	17.8	16.7	13.8	10.0	6.7	4.0
2000.1-3000.0	20.4	24.8	24.8	21.8	17.4	12.2
3000.1-4000.0	8.8	14.0	16.9	18.0	17.1	14.1
4000.1-5000.0	3.9	7.6	10.5	12.9	13.9	13.2
5000.1-7000.0	2.7	6.4	10.3	14.8	18.3	20.2
Свыше 7000.0	1.1	3.5	7.0	13.3	21.6	33.8

**РАСПРЕДЕЛЕНИЕ ОБЩЕГО ОБЪЕМА
ДЕНЕЖНЫХ ДОХОДОВ НАСЕЛЕНИЯ**

	2001	2002	2003	2004	2005	2006 ¹⁾
Денежные доходы– всего, процентов	100	100	100	100	100	100
в том числе по 20-ти процентным группам населения:						
первая (с наименьшими доходами)	6.8	6.9	6.9	6.9	6.9	6.7
вторая	11.7	11.8	11.8	11.8	11.7	11.6
третья	16.4	16.4	16.5	16.4	16.4	16.3
четвертая	23.1	23.1	23.0	23.1	23.1	23.0
пятая (с наибольшими доходами)	42.0	41.8	41.8	41.8	41.9	42.4
Коэффициент Джини (индекс концентрации доходов)	0.349	0.348	0.347	0.347	0.348	0.355

¹⁾ Оценка.

ВЕЛИЧИНА ПРОЖИТОЧНОГО МИНИМУМА в 2001-2006 гг.¹⁾
(в среднем на душу населения; рублей в месяц)

	Все население	В том числе по социально-демографическим группам населения			Соотношение среднедушевых денежных доходов населения с величиной прожиточного минимума, процентов
		трудоспособное население	пенсионеры	дети	
2002	1693	1825	1407	1663	153.2
I квартал	1638	1765	1365	1609	134.7
II квартал	1693	1825	1410	1661	148.4
III квартал	1677	1811	1393	1640	159.6
IV квартал	1762	1900	1458	1742	166.8
2003	2010	2176	1669	1945	167.7
I квартал	2007	2167	1670	1955	145.6
II квартал	1973	2136	1633	1919	168.5
III квартал	1897	2060	1565	1828	179.6
IV квартал	2164	2341	1809	2078	177.0
2004	2266	2442	1874	2223	186.8
I квартал	2324	2504	1934	2281	152.5
II квартал	2205	2376	1819	2162	186.3
III квартал	2201	2374	1813	2155	194.7
IV квартал	2334	2514	1930	2292	2.1р.
2005	2512	2731	2107	2323	2.1р.
I квартал	2555	2771	2147	2374	169.9
II квартал	2535	2757	2118	2350	196.9
III квартал	2424	2642	2031	2222	2.2р.
IV квартал	2535	2753	2130	2346	2.4р.
2006	2784	3041	2288	2566	2.4р.
I квартал	2801	3024	2352	2643	191.0
II квартал	2760	3031	2254	2507	2.3р.
III квартал	2724	2989	2218	2494	2.5р.
IV квартал	2849	3120	2329	2618	2.7р.

¹⁾ В 2001 г. Правительством Курской области величина прожиточного минимума установлена только за IV квартал, она составила: всё население – 1456 руб., трудоспособное – 1573, пенсионеры – 1201, дети – 1442 руб.

За I-IV кварталы 2002-2006гг. приведены данные о величине прожиточного минимума, установленной Правительством Курской области в соответствии с Федеральным законом от 24 октября 1997 г. N134-ФЗ «О прожиточном минимуме в Российской Федерации», за год- оценка на основе указанных данных.

**ЧИСЛЕННОСТЬ НАСЕЛЕНИЯ С ДЕНЕЖНЫМИ ДОХОДАМИ
НИЖЕ ВЕЛИЧИНЫ ПРОЖИТОЧНОГО МИНИМУМА**

	2001 ¹⁾	2002	2003	2004	2005	2006 ²⁾
Численность населения с денежными доходами ниже величины прожиточного минимума,						
тыс. человек	500.3	420.8	378.0	303.8	243.2	186.3
в процентах от общей численности населения	39.5	33.7	30.7	25.0	20.3	15.7

¹⁾ В расчетах использованы данные о величине прожиточного минимума, установленной Правительством Курской области в соответствии с Федеральным законом "О прожиточном минимуме в Российской Федерации" (IV кв.), а в I-III кв. – ретроспективные оценки величины прожиточного минимума.

²⁾ Оценка.

**СРЕДНЕМЕСЯЧНАЯ НОМИНАЛЬНАЯ НАЧИСЛЕННАЯ
ЗАРАБОТНАЯ ПЛАТА РАБОТНИКОВ ОРГАНИЗАЦИЙ
ПО ВИДАМ ЭКОНОМИЧЕСКОЙ ДЕЯТЕЛЬНОСТИ**
(рублей)

	2001	2002	2003	2004	2005	2006
Всего	2011.3	2866.0	3973.7	4889.1	5475.9	6924.9
в том числе по видам экономической деятельности:						
Сельское хозяйство, охота и лесное хозяйство	1053.6	1397.5	1710.4	2200.8	2824.3	3653.6
Рыболовство, рыбоводство	18969.6	1429.1	1710.7	2181.7	2814.7	3414.1
Добыча полезных ископаемых	3090.8	7515.5	25999.0	29220.4	12759.4	15332.3
в том числе:						
добыча топливно-энергетических полезных ископаемых	1341.1	2336.8	2744.6	2638.5	3064.6	3950.0
добыча полезных ископаемых, кроме топливно-энергетических	3094.5	7524.6	26044.4	29267.3	12768.5	15338.9
Обрабатывающие производства	2205.2	2747.6	3728.4	4598.5	5610.8	6810.9
из них:						
производство пищевых продуктов, включая напитки, и табака	2259.3	2663.7	3510.1	4186.6	5042.8	6239.4
текстильное и швейное производство	1986.2	1577.9	1778.0	1915.1	3038.3	3943.9
производство кожи, изделий из кожи и производство обуви	1644.0	2121.5	2663.6	3408.6	4728.1	5918.2
обработка древесины и производство изделий из дерева	1486.6	1948.5	2529.1	4108.4	4915.1	5898.0
целлюлозно-бумажное производство; издательская и полиграфическая деятельность	3308.1	4500.0	5712.0	7066.1	8589.1	9312.6
химическое производство	1878.0	3749.8	4129.9	4807.2	5528.1	6904.3
производство резиновых и пластмассовых изделий	3006.7	3479.5	4262.2	6017.3	7557.2	8256.0
производство прочих неметаллических минеральных продуктов	1608.5	2750.2	3972.7	4981.2	6873.1	8233.1
металлургическое производство и производство готовых металлических изделий	2524.3	3242.1	3149.5	4062.3	5727.7	8175.9
производство машин и оборудования	2160.0	2639.9	4205.8	5499.0	6324.6	7490.8

Сводный статистический ежегодник 2007

УРОВЕНЬ ЖИЗНИ НАСЕЛЕНИЯ 105

	Продолжение					
	2001	2002	2003	2004	2005	2006
производство электрооборудования, электронного и оптического оборудования	1831.3	2742.5	3463.4	4116.0	5014.4	6534.2
производство транспортных средств и оборудования	14513.9	3423.2	5040.2	4686.7	5454.0	7335.8
прочие производства	3670.2	1764.5	2409.3	2869.0	3386.2	3896.0
Производство и распределение электроэнергии, газа и воды	4170.4	6164.3	7349.5	7903.6	9826.0	12491.2
Строительство	2758.8	3455.5	4486.9	5696.7	6169.5	7682.3
Оптовая и розничная торговля; ремонт автотранспортных средств, мотоциклов, бытовых изделий и предметов личного пользования	1808.2	2105.5	2755.8	3416.2	4001.4	5789.7
Гостиницы и рестораны	1291.2	1463.2	2138.9	2505.0	3158.7	3805.8
Транспорт и связь	2213.8	3495.9	4664.3	5721.1	6820.6	8235.8
Финансовая деятельность	4599.5	8302.3	9814.3	10714.8	12976.6	15828.6
Операции с недвижимым имуществом, аренда и предоставление услуг	2721.6	2656.3	3361.9	4817.6	5844.1	7134.3
Государственное управление и обеспечение военной безопасности; обязательное социальное обеспечение	2811.8	4067.5	5437.1	6195.3	8361.1	9730.0
Образование	1198.6	2121.9	2384.6	3053.7	3801.6	4819.4
Здравоохранение и предоставление социальных услуг	1200.8	2099.3	2280.9	2895.9	3774.6	5188.6
Предоставление прочих коммунальных, социальных и персональных услуг	1393.7	1993.5	2391.6	2719.1	3669.6	4667.3

**ОТНОШЕНИЕ СРЕДНЕМЕСЯЧНОЙ НОМИНАЛЬНОЙ НАЧИСЛЕННОЙ
ЗАРАБОТНОЙ ПЛАТЫ РАБОТНИКОВ ОРГАНИЗАЦИЙ
ПО ВИДАМ ЭКОНОМИЧЕСКОЙ ДЕЯТЕЛЬНОСТИ
К СРЕДНЕОБЛАСТНОМУ УРОВНЮ**

(в процентах к итогу)

	2001	2002	2003	2004	2005	2006
Всего	100	100	100	100	100	100
в том числе по видам экономической деятельности:						
Сельское хозяйство, охота и лесное хозяйство	52.4	48.8	43.0	45.0	51.6	52.8
Рыболовство, рыбоводство	9.3р.	49.9	43.1	44.6	51.4	49.3
Добыча полезных ископаемых	153.7	2.6р.	6.5р.	6.0р.	2.3р.	2.2р.
в том числе:						
добыча топливно-энергетических полезных ископаемых	66.7	81.5	69.1	54.0	56.0	57.0
добыча полезных ископаемых, кроме топливно-энергетических	153.9	2.6р.	6.6р.	6.0р.	2.3р.	2.2р.
Обрабатывающие производства	109.6	95.9	93.8	94.1	102.5	98.4
из них:						
производство пищевых продуктов, включая напитки, и табака	112.3	92.9	88.3	85.6	92.1	90.1
текстильное и швейное производство	98.8	55.1	44.7	39.2	55.5	57.0
производство кожи, изделий из кожи и производство обуви	81.7	74.0	67.0	69.7	86.3	85.5
обработка древесины и производство изделий из дерева	73.9	68.0	63.6	84.0	89.8	85.2
целлюлозно-бумажное производство; издательская и полиграфическая деятельность	164.5	157.0	143.7	144.5	156.9	134.5
химическое производство	93.4	130.8	103.9	98.3	101.0	99.7
производство резиновых и пластмассовых изделий	149.5	121.4	107.3	123.1	138.0	119.2
производство прочих неметаллических минеральных продуктов	80.0	96.0	100.0	101.9	125.5	118.9
металлургическое производство и производство готовых металлических изделий	125.5	113.1	79.3	83.1	104.6	118.1
производство машин и оборудования	107.4	92.1	105.8	112.5	115.5	108.2

УРОВЕНЬ ЖИЗНИ НАСЕЛЕНИЯ 107

	Продолжение					
	2001	2002	2003	2004	2005	2006
производство электрооборудования, электронного и оптического оборудования	91.1	95.7	87.2	84.2	91.6	94.4
производство транспортных средств и оборудования	7.2р.	119.4	126.8	95.9	99.6	105.9
прочие производства	182.5	61.6	60.6	58.7	61.8	56.3
Производство и распределение электроэнергии, газа и воды	2.1р.	2.2р.	185.0	161.7	179.4	180.4
Строительство	137.2	120.6	112.9	116.5	112.7	110.9
Оптовая и розничная торговля; ремонт автотранспортных средств, мотоциклов, бытовых изделий и предметов личного пользования	89.9	73.5	69.4	69.9	73.1	83.6
Гостиницы и рестораны	64.2	51.5	53.8	51.2	57.7	55.0
Транспорт и связь	110.1	122.0	117.4	117.0	124.6	118.9
Финансовая деятельность	2.3р.	2.9р.	2.5р.	2.2р.	2.4р.	2.3р.
Операции с недвижимым имуществом, аренда и предоставление услуг	135.3	92.7	84.6	98.5	106.7	103.0
Государственное управление и обеспечение военной безопасности; обязательное социальное обеспечение	139.8	141.9	136.8	126.7	152.7	140.5
Образование	59.6	74.0	60.0	62.5	69.4	69.6
Здравоохранение и предоставление социальных услуг	59.7	73.2	57.4	59.2	68.9	74.9
Предоставление прочих коммунальных, социальных и персональных услуг	69.3	69.6	60.2	55.6	67.0	67.4

**СТРУКТУРА РАСПОЛАГАЕМЫХ РЕСУРСОВ ДОМАШНИХ ХОЗЯЙСТВ
РАЗЛИЧНЫХ СОЦИАЛЬНО-ЭКОНОМИЧЕСКИХ КАТЕГОРИЙ в 2006 г.**
(по материалам выборочного обследования бюджетов домашних хозяйств)

	Распола- гаемые ресурсы (в среднем на одного члена домашнего хозяйства в месяц), руб.	В процентах от общего объема располагаемых ресурсов			
		вало- вой доход	в том числе		сумма привле- ченных средств и израсхо- дованных сбережений
			денеж- ный доход	стоимость натуральных поступлений продуктов питания	
Все домашние хозяйства	4163.8	97.5	88.5	8.4	2.5
Домашние хозяйства, состоящие из:					
1 человека	6187.2	97.9	87.3	10.1	2.1
2 человек	5158.7	99.0	89.6	9.0	1.0
3 человек	4522.5	99.3	92.0	6.6	0.7
4 человек	3826.9	93.9	85.9	7.3	6.1
5 и более человек	2383.9	98.3	86.2	11.5	1.7
Домашние хозяйства, имеющие детей в возрасте до 16 лет:					
1 ребенка	3128.6	99.7	91.1	8.0	0.3
2 детей	3917.4	89.5	80.0	9.1	10.5
3 детей	5349.8	86.6	81.9	4.7	13.4

Продолжение

	Распола- гаемые ресурсы (в среднем на одного члена домашнего хозяйства в месяц), руб.	В процентах от общего объема располагаемых ресурсов			сумма привле- ченных средств и израсхо- дованных сбережений
		вало- вой доход	в том числе		
			денеж- ный доход	стоимость натуральных поступлений продуктов питания	
Домашние хозяйства по 10-процентным группам населения:					
первая (с наименьшими располагаемыми ресурсами)	1389.0	99.3	84.9	14.3	0.7
вторая	1895.9	99.8	86.0	13.6	0.2
третья	2180.5	99.7	86.2	13.2	0.3
четвертая	2543.8	99.7	85.8	13.6	0.3
пятая	2929.1	99.6	87.7	11.7	0.4
шестая	3600.4	99.5	88.5	10.5	0.5
седьмая	4355.4	97.9	87.1	9.8	2.1
восьмая	5492.4	99.8	92.8	6.2	0.2
девятая	6822.8	96.7	89.0	7.1	3.3
десятая (с наибольшими располагаемыми ресурсами)	10429.0	93.7	88.8	4.3	6.3

**СТРУКТУРА РАСХОДОВ НА КОНЕЧНОЕ ПОТРЕБЛЕНИЕ
ДОМАШНИХ ХОЗЯЙСТВ РАЗЛИЧНЫХ СОЦИАЛЬНО-ЭКОНОМИЧЕСКИХ
КАТЕГОРИЙ в 2006 г.**

(по материалам выборочного обследования бюджетов домашних хозяйств)

	Расходы на конечное потребление (в среднем на одного члена домашнего хозяйства в месяц), руб.	В процентах от общего объема расходов на конечное потребление				
		стои- мость пита- ния	в том числе		расходы на	
			денеж- ные расходы	стоимость натураль- ных поступ- лений продуктов питания	покупку непродо- вольст- венных товаров	оплату услуг
Все домашние хозяйства	3510.6	42.7	32.7	10.0	34.4	20.9
Домашние хозяйства, состоящие из:						
1 человека	5436.3	47.3	35.8	11.5	30.9	19.9
2 человек	4460.0	48.1	37.7	10.4	28.9	20.7
3 человек	3834.0	38.1	30.4	7.7	36.0	23.8
4 человек	3036.4	37.5	28.3	9.2	42.3	18.3
5 и более человек	2052.8	45.9	32.5	13.4	30.0	22.4
Домашние хозяйства, имеющие детей в возрасте до 16 лет:						
1 ребенка	2650.7	41.8	32.3	9.5	33.6	23.2
2 детей	2908.0	32.8	20.6	12.2	52.4	13.6
3 детей	4614.1	26.9	21.3	5.6	28.4	42.2

Продолжение

	Расходы на конечное потребление (в среднем на одного члена домашнего хозяйства в месяц), руб.	В процентах от общего объема расходов на конечное потребление				
		стои- мость пита- ния	в том числе		расходы на	
			денеж- ные расходы	стоимость натураль- ных поступ- лений продуктов питания	покупку непродо- вольст- венных товаров	оплату услуг
Домашние хозяйства по 10-процентным группам населения:						
первая (с наименьшими располагаемыми ресурсами)	1232.6	56.0	39.9	16.1	19.9	23.7
вторая	1642.3	56.7	41.1	15.6	22.7	20.1
третья	1904.8	52.6	37.5	15.1	23.4	23.3
четвертая	2263.8	52.1	36.9	15.2	27.0	18.9
пятая	2565.4	51.3	37.9	13.4	27.6	19.8
шестая	3071.0	50.1	37.9	12.2	29.3	18.8
седьмая	3628.8	42.6	30.9	11.7	33.2	22.2
восьмая	4483.2	37.9	30.3	7.6	36.9	22.0
девятая	5614.7	38.8	30.2	8.6	36.2	22.8
десятая (с наибольшими располагаемыми ресурсами)	8699.5	33.3	28.2	5.1	44.6	19.6

СООТНОШЕНИЕ МЕЖДУ СРЕДНИМ РАЗМЕРОМ НАЗНАЧЕННЫХ МЕСЯЧНЫХ ПЕНСИЙ, НАЧИСЛЕННОЙ ЗАРАБОТНОЙ ПЛАТОЙ РАБОТАЮЩИХ И ВЕЛИЧИНОЙ ПРОЖИТОЧНОГО МИНИМУМА ПЕНСИОНЕРА

Годы	Средний размер назначенных месячных пенсий, руб.	Соотношение среднего размера назначенных месячных пенсий, процентов		Реальный размер назначенных месячных пенсий в процентах к предыдущему году
		со средним размером начисленной заработной платы	с величиной прожиточного минимума	
2001	933.0 ¹⁾	46.4	-	118.1
2002	1219.8	42.6	86.7	110.3
2003	1462.8	36.8	87.6	103.6
2004	1694.1	34.7	90.4	104.8
2005	2145.5	39.2	101.8	113.5
2006	2466.1	35.6	107.8	103.9

¹⁾ С учетом компенсации.

ЧИСЛЕННОСТЬ ПЕНСИОНЕРОВ И СРЕДНИЙ РАЗМЕР НАЗНАЧЕННЫХ МЕСЯЧНЫХ ПЕНСИЙ ПО ВИДАМ ПЕНСИОННОГО ОБЕСПЕЧЕНИЯ¹⁾
(на конец года)

	2001	2002	2003	2004	2005	2006
Численность пенсионеров, человек						
Все пенсионеры	398709	393872	388805	384707	382070	378006
в том числе получающие пенсии:						
по старости	307832	309128	302024	295670	290849	288046
по инвалидности	52183	50470	50888	50392	51371	50142
по случаю потери кормильца (на каждого нетрудоспособного члена семьи)	20840	20212	21756	24608	24657	23083
за выслугу лет	5614	-	-	-	-	-
социальные	12240	14032	14057	13930	15055	16589

Продолжение

	2001	2002	2003	2004	2005	2006
госслужащие, получающие пенсии по старости (или по инвалидности) и за выслугу лет	-	30	80	107	138	146

В процентах от численности пенсионеров по старости:

женщины в возрасте, лет

до 55	3.4	4.1	4.4	4.5	4.6	4.5
55-59	6.9	7.3	8.7	10.9	12.7	16.1

мужчины в возрасте, лет

до 60	2.1	2.3	2.6	3.0	3.4	3.6
60-64	9.6	8.6	7.1	5.7	4.7	4.4

Средний размер назначенных месячных пенсий, рублей¹⁾

Все пенсионеры	1038.4 ²⁾	1312.8	1568.8	1802.7	2277.7	2540.5
в том числе получающие пенсии:						
по старости	1120.5	1410.2	1691.5	1951.4	2469.1	2761.9
по инвалидности	832.6	1028.6	1218.9	1384.3	1743.5	1918.2
по случаю потери кормильца (на каждого нетрудоспособного члена семьи)	660.3	776.1	977.9	1196.2	1472.3	1678.3
за выслугу лет	743.6	-	-	-	-	-
социальные	629.8	962.4	1106.0	1217.1	1708.0	1763.1

¹⁾ Данные за 2001 г. приведены по пенсионерам, состоящим на учете в органах социальной защиты населения, с 2002 г. – по пенсионерам, состоящим на учете в системе Пенсионного фонда. В связи с изменением пенсионного законодательства с 1 января 2002 г. произошло перераспределение численности пенсионеров по видам пенсий.

²⁾ С учетом компенсации.

СТРУКТУРА ПОТРЕБИТЕЛЬСКИХ РАСХОДОВ И ПОТРЕБЛЕНИЕ ПРОДУКТОВ ПИТАНИЯ

(по материалам выборочного обследования бюджетов домашних хозяйств)

СТРУКТУРА ПОТРЕБИТЕЛЬСКИХ РАСХОДОВ ДОМАШНИХ ХОЗЯЙСТВ

(в процентах)

	2001	2002	2003	2004	2005	2006
Потребительские расходы-всего	100	100	100	100	100	100
в том числе:						
Расходы на покупку продуктов для домашнего питания	50.6	47.2	44.3	44.4	41.2	36.3
из них на покупку:						
хлеба и хлебных продуктов	10.9	9.3	9.5	9.4	8.8	7.7
картофеля	0.3	0.2	0.2	0.2	0.1	0.2
овощей и бахчевых	1.9	1.4	1.9	1.9	1.5	1.5
фруктов и ягод	1.9	1.7	1.5	1.6	1.6	1.8
мяса и мясных продуктов	14.5	15.5	12.6	14.2	13.0	9.8
рыбы и рыбных продуктов	3.1	2.8	2.7	2.6	2.7	2.7
молока и молочных продуктов	5.4	5.3	4.9	4.1	4.4	4.3
сахара и кондитерских изделий	6.9	5.8	5.7	5.2	3.6	3.5
яиц	1.4	1.0	1.0	1.0	0.7	0.5
масла растительного и др. жиров	1.6	1.5	1.5	1.3	1.5	1.0
чая, кофе, безалкогольных напитков	2.7	2.7	2.8	2.9	3.3	3.3
Расходы на питание вне дома (общественное питание)	1.9	3.5	1.6	2.7	0.7	0.5
Расходы на покупку алкогольных напитков	1.6	1.8	1.4	1.1	1.7	2.3
Расходы на покупку непродовольственных товаров	33.7	32.4	33.1	29.5	34.5	37.8
в том числе на покупку:						
одежды, обуви, белья, тканей	13.6	14.8	12.7	10.0	13.1	12.1
телерадиоаппаратуры, предметов для отдыха, увлечений,						
транспортных средств	7.1	3.6	4.2	5.0	4.3	5.2
строительных материалов	1.2	0.8	1.5	1.2	1.3	3.2
топлива	1.8	1.8	1.6	1.4	1.6	1.9

	Продолжение					
	2001	2002	2003	2004	2005	2006
товаров и принадлежностей						
по ведению хозяйства, мебели	3.3	3.6	6.2	4.5	6.2	8.6
предметов личной гигиены,						
фармацевтических и						
медицинских товаров и						
других	4.6	5.2	4.8	4.9	5.4	4.7
табачных изделий	1.2	1.4	1.0	0.9	1.1	1.1
галантереи и других товаров	0.9	1.2	1.1	1.6	1.5	1.0
Расходы на оплату услуг	12.2	15.1	19.6	22.3	21.9	23.1
в том числе на оплату:						
жилищно-коммунальных услуг	4.8	6.7	9.6	11.0	10.3	9.6
из них:						
жилья	0.4	0.2	0.3	0.2	0.3	0.4
электроэнергии	0.7	0.8	1.4	1.7	1.6	1.4
газа	1.3	1.4	2.7	2.6	2.4	2.4
центрального отопления	0.7	1.4	1.6	1.8	1.5	1.4
воды и других						
коммунальных услуг	1.7	2.9	3.6	4.7	4.5	4.0
прочих бытовых услуг	1.8	1.5	1.7	1.2	2.1	4.6
услуг учреждений культуры	1.1	0.3	0.7	0.4	0.6	0.7
услуг в системе образования	0.5	0.6	1.2	0.8	0.5	1.7
санаторно-оздоровительных и						
медицинских услуг	0.4	1.2	1.2	2.0	1.5	0.7
услуг пассажирского						
транспорта	2.1	2.4	2.5	3.4	2.8	2.5
услуг связи	1.0	1.3	1.9	2.3	2.5	2.9
прочих услуг	0.5	1.1	0.8	1.2	1.6	0.4

**ПОТРЕБЛЕНИЕ ПРОДУКТОВ ПИТАНИЯ
В ДОМАШНИХ ХОЗЯЙСТВАХ**
(в среднем на члена домохозяйства в год; килограммов)

Годы	Хлебные продукты	Картофель	Овощи и бахчевые	Фрукты и ягоды	Мясо и мясные продукты	Яйца, шт.	Молоко и молочные продукты	Рыба и рыбопродукты	Сахар и кондитерские изделия
Все домашние хозяйства									
2001	129	133	98	30	52	213	210	15	29
2002	128	119	92	29	58	202	220	13	26
2003	123	114	80	27	53	189	212	12	30
2004	113	118	88	27	56	194	195	13	29
2005	119	119	93	38	58	203	231	16	31
2006	119	100	85	39	57	200	227	17	31
Домашние хозяйства в городской местности									
2001	104	108	95	33	55	227	186	16	26
2002	101	88	90	31	69	228	203	14	25
2003	100	84	82	31	62	207	190	14	28
2004	90	92	88	31	66	206	178	13	26
2005	101	85	91	38	63	219	200	17	27
2006	100	87	81	45	62	219	222	18	27
Домашние хозяйства в сельской местности									
2001	166	170	102	26	46	192	246	13	30
2002	171	169	95	25	40	162	246	12	28
2003	159	162	76	19	39	159	247	9	34
2004	147	159	87	20	40	175	220	12	34
2005	149	174	96	37	50	176	281	14	38
2006	150	121	92	28	47	168	235	15	39

**ПОТРЕБЛЕНИЕ ПРОДУКТОВ ПИТАНИЯ В ДОМАШНИХ ХОЗЯЙСТВАХ
РАЗЛИЧНЫХ СОЦИАЛЬНО-ЭКОНОМИЧЕСКИХ КАТЕГОРИЙ**

(в среднем на члена домохозяйства в месяц; килограммов)

	Хлебные продукты	Карто- фель	Овощи и бахчевые	Фрукты и ягоды	Мясо и мясо- продукты
2005 г.					
Домашние хозяйства по					
10-процентным группам населения:					
первая (с наименьшими					
денежными доходами)	8.2	7.7	5.2	1.6	2.8
вторая	8.1	8.8	5.5	1.8	3.0
третья	8.7	9.7	6.5	1.8	3.7
четвертая	9.4	9.6	6.6	2.1	4.5
пятая	9.5	9.2	6.8	2.4	5.4
шестая	10.2	10.6	9.0	3.0	4.7
седьмая	10.0	10.8	10.1	3.4	5.1
восьмая	10.0	9.8	9.0	4.2	5.7
девятая	11.6	9.2	7.6	4.8	5.1
десятая (с наибольшими					
денежными доходами)	13.1	13.4	11.0	6.0	8.1
2006 г.					
Домашние хозяйства по					
10-процентным группам населения:					
первая (с наименьшими					
денежными доходами)	8.4	6.4	4.7	1.0	2.3
вторая	8.7	7.6	6.0	1.7	3.3
третья	8.6	8.8	5.8	2.3	3.4
четвертая	9.2	8.6	5.6	2.5	4.0
пятая	9.8	8.8	6.7	2.7	4.5
шестая	10.4	7.9	7.4	3.5	5.4
седьмая	9.7	9.1	8.5	3.9	5.6
восьмая	9.9	7.0	6.5	3.2	5.3
девятая	11.5	9.5	9.1	5.8	5.6
десятая (с наибольшими					
денежными доходами)	12.3	9.1	9.7	5.1	7.4

	Продолжение				
	Молоко и молоч- ные про- дукты	Яйца, шт.	Рыба и рыбопро- дукты	Сахар и конди- терские изделия	Масло рас- тительное и другие жиры
2005 г.					
Домашние хозяйства по					
10-процентным группам населения:					
первая (с наименьшими денежными доходами)	11.7	14.4	0.7	1.7	0.7
вторая	13.6	14.1	0.8	1.9	0.8
третья	14.5	14.1	0.9	2.1	0.8
четвертая	16.0	15.0	1.2	2.4	0.8
пятая	16.7	16.0	1.1	2.3	0.8
шестая	18.6	17.6	1.3	2.7	1.5
седьмая	24.4	15.4	1.5	2.6	1.2
восьмая	21.5	16.1	1.3	2.9	1.2
девятая	21.5	14.9	1.7	2.9	1.3
десятая (с наибольшими денежными доходами)	31.9	29.6	2.5	4.5	1.8
2006 г.					
Домашние хозяйства по					
10-процентным группам населения:					
первая (с наименьшими денежными доходами)	9.4	10.9	0.7	1.7	0.7
вторая	11.5	12.3	1.0	1.8	0.8
третья	13.9	13.6	0.8	1.9	0.7
четвертая	15.8	13.9	1.2	2.2	0.8
пятая	19.7	14.9	1.2	2.4	0.9
шестая	20.6	16.6	1.2	2.7	0.9
седьмая	21.7	18.4	1.4	2.9	0.9
восьмая	19.4	15.5	1.7	2.9	1.3
девятая	24.9	23.5	2.0	3.6	1.3
десятая (с наибольшими денежными доходами)	29.9	25.2	2.4	3.6	1.5

**СОСТАВ ПИЩЕВЫХ ВЕЩЕСТВ И КАЛОРИЙНОСТЬ ПОТРЕБЛЕННЫХ
ПРОДУКТОВ ПИТАНИЯ В ДОМАШНИХ ХОЗЯЙСТВАХ**

(в среднем на члена домашнего хозяйства в сутки)

	2001	2002	2003	2004	2005	2006
Все домашние хозяйства						
Состав пищевых веществ и калорийность суточного рациона						
белки, г	66	67	63	61	67	66
жиры, г	95	94	92	89	104	101
углеводы, г	406	392	391	370	384	373
килокалорий – всего	2748	2689	2651	2536	2746	2673
в том числе в продуктах животного происхождения, в процентах от общей калорийности суточного рациона	27.1	28.8	27.8	27.5	26.7	26.6
Домашние хозяйства в городской местности						
Состав пищевых веществ и калорийность суточного рациона						
белки, г	59	62	59	58	63	64
жиры, г	89	94	90	88	99	98
углеводы, г	347	325	332	310	325	323
килокалорий – всего	2432	2405	2384	2272	2452	2442
в том числе в продуктах животного происхождения, в процентах от общей калорийности суточного рациона	28.2	32.9	30.4	30.2	27.6	28.7
Домашние хозяйства в сельской местности						
Состав пищевых веществ и калорийность суточного рациона						
белки, г	76	75	69	66	74	68
жиры, г	104	93	94	91	111	105
углеводы, г	495	498	487	462	479	458
килокалорий – всего	3227	3140	3080	2941	3222	3060
в том числе в продуктах животного происхождения, в процентах, от общей калорийности суточного рациона	25.9	23.8	24.6	24.4	25.6	23.8

ЖИЛИЩНЫЕ УСЛОВИЯ НАСЕЛЕНИЯ

ОСНОВНЫЕ ПОКАЗАТЕЛИ ЖИЛИЩНЫХ УСЛОВИЙ НАСЕЛЕНИЯ ¹⁾

(на конец года)

	2001	2002	2003	2004	2005	2006
Общая площадь жилых помещений, приходящаяся в среднем на одного жителя – всего, м ²	21.2	21.6	22.0	22.6	23.1	23.7
в том числе:						
в городской местности	19.2	19.5	20.0	20.5	20.9	21.4
в сельской местности	24.3	24.8	25.4	26.0	26.7	27.5
Ветхий и аварийный жилищный фонд, тыс. м ² площади жилья	239.6	214.6	200.0	198.5	206.5	209.7
Удельный вес ветхого и аварийного жилищного фонда во всем жилищном фонде, процентов	0.9	0.8	0.7	0.7	0.8	0.8
Удельный вес числа семей, состоявших на учете в качестве нуждающихся в жилых помещениях, в общем числе семей (включая одиночек), процентов	12.5	12.0	12.7	12.6	5.6	4.4
Капитально отремонтировано жилых помещений в квартирах за год, тыс.м ² общей площади	12.3	9.8	6.8	3.1	6.1	3.5
Приватизировано жилых помещений (с начала приватизации):						
всего, единиц	110887	121162	126202	135172	148164	156726
в процентах от общего числа жилых помещений, подлежащих приватизации	46.7	53.2	54.2	56.4	61.0	62.0

¹⁾ С учетом коммунальных квартир.

**ЖИЛИЩНЫЙ ФОНД И ЕГО РАСПРЕДЕЛЕНИЕ
ПО ФОРМАМ СОБСТВЕННОСТИ**

(на конец года; общая площадь жилых помещений; тысяч квадратных метров)

	2001	2002	2003	2004	2005	2006
Жилищный фонд -						
всего	26420.8	26549.0	26776.0	27071.1	27345.0	27697.5
в том числе:						
частный	20746.4	20903.8	21146.5	21810.5	22503.7	23070.1
из него						
в собственности граждан	18917.9	19153.4	19282.9	19911.8	20518.8	20840.6
государственный	721.4	690.6	612.4	560.0	483.0	429.7
муниципальный	4624.3	4596.7	4664.3	4357.4	4358.3	4197.7
иной	328.7	357.9	352.8	343.2	-	-
Городской жилищный фонд -						
всего	14598.9	14764.1	14980.9	15227.3	15499.1	15841.3
в том числе:						
частный	9547.7	9736.0	9953.8	10568.2	11266.9	11802.8
из него						
в собственности граждан	8171.4	8396.0	8601.8	9151.3	9766.4	10047.1
государственный	372.0	371.0	302.2	289.3	202.0	191.2
муниципальный	4374.0	4319.7	4391.8	4045.1	4030.2	3847.3
иной	305.2	337.4	333.1	324.7	-	-
Сельский жилищный фонд -						
всего	11821.9	11784.9	11795.1	11843.8	11845.9	11856.2
в том числе:						
частный	11198.7	11167.8	11192.7	11242.3	11236.8	11267.3
из него						
в собственности граждан	10746.5	10757.4	10681.1	10760.5	10752.4	10793.5
государственный	349.4	319.6	310.2	270.7	281.0	238.5
муниципальный	250.3	277.0	272.5	312.3	328.1	350.4
иной	23.5	20.5	19.7	18.5	-	-

БЛАГОУСТРОЙСТВО ЖИЛИЩНОГО ФОНДА

(на конец года; в процентах)

Годы	Удельный вес общей площади, оборудованной						
	водопро- водом	водоот- ведением (канали- зацией)	отоплением горячим водоснаб- жением	ваннами (душем)	газом (сетевым, сжижен- ным)	наполь- ными электро- плитами	
Весь жилищный фонд							
2001	60.3	57.8	60.5	49.0	53.5	86.1	5.7
2002	60.9	58.2	61.4	49.4	53.0	88.0	5.5
2003	61.4	58.8	61.9	49.7	53.5	87.8	5.5
2004	62.8	60.2	63.0	51.1	55.0	89.1	5.6
2005	63.9	61.5	69.6	51.2	56.6	90.9	5.5
2006	64.7	62.4	70.8	52.0	57.4	91.1	5.5
Городской жилищный фонд							
2001	85.2	83.8	88.5	76.9	77.6	85.9	8.7
2002	85.6	84.1	89.0	77.2	77.9	86.7	8.6
2003	85.7	84.3	89.0	77.2	78.5	86.3	8.5
2004	87.7	86.3	90.4	79.3	80.6	88.5	8.8
2005	89.1	88.2	91.9	79.0	82.7	89.6	8.4
2006	89.7	88.8	92.2	79.7	83.4	89.9	8.3
Сельский жилищный фонд							
2001	29.6	25.6	26.0	14.5	23.7	86.5	2.1
2002	29.9	25.8	26.8	14.7	21.8	89.5	1.6
2003	30.5	26.3	27.5	14.8	21.9	89.7	1.6
2004	30.8	26.6	27.7	15.0	22.1	89.9	1.6
2005	31.1	26.5	40.4	14.9	22.5	92.5	1.6
2006	31.4	27.2	42.2	15.0	22.8	92.7	1.6

БЛАГОУСТРОЙСТВО НАСЕЛЕННЫХ ПУНКТОВ

(на конец года)

Годы	Число населенных пунктов, имеющих					
	водопровод			водоотведение (канализацию)		
	городов	поселков городского типа	сельских населенных пунктов	городов	поселков городского типа	сельских населенных пунктов
2001	10	23	1770	10	19	39
2002	10	23	1778	10	19	39
2003	10	23	1755	10	19	40
2004	10	22	1733	10	19	40
2005	10	22	1727	10	17	39
2006	10	22	1742	10	17	38

РАЗВИТИЕ ИНФРАСТРУКТУРЫ СЕЛЬСКОЙ МЕСТНОСТИ

	2001	2002	2003	2004	2005	2006
Ввод в действие в сельской местности:						
водопроводных сетей, км	3.8	3.3	5.2	4.4	2.3	3.6
газовых сетей, км	315.8	343.4	368.7	424.8	560.3	605.3
АТС, тыс. номеров	1.2	0.7	0.1	0.8	-	0.1
линий электропередачи для электрификации сельского хозяйства, км:						
напряжением 0.4 кВ	41.2	102.8	123.3	150.0	178.2	91.3
напряжением 6-20 кВ	67.2	90.2	134.5	86.6	68.5	64.3
Удельный вес сельских населенных пунктов, не имеющих связи по дорогам с твердым покрытием с сетью путей сообщения общего пользования, в общем числе сельских населенных пунктов, процентов	48.8	48.7	48.6	48.5	48.3	39.8
Число сельских телефонных станций операторов связи (на конец года), единиц	498	499	499	499	498	496
Общая монтированная емкость сельских телефонных станций операторов связи (на конец года), тыс. номеров	46.3	46.9	47.0	47.7	47.6	47.3
Численность почтальонов на 10 000 человек населения	31.0	31.2	30.4	30.1	29.3	31.8
Число почтовых ящиков на 10 000 человек населения	54.8	51.1	51.8	51.9	52.7	45.1

**ПРЕДОСТАВЛЕНИЕ ГРАЖДАНАМ СУБСИДИЙ
НА ОПЛАТУ ЖИЛОГО ПОМЕЩЕНИЯ И КОММУНАЛЬНЫХ УСЛУГ**

	2001	2002	2003	2004	2005	2006
Число служб субсидий	63	165	271	326	531	510
Получили субсидии, тыс. семей	8.3	29.4	39.5	52.4	56.6	47.2
Удельный вес семей, пользующихся субсидиями, в общем числе семей, процентов	1.7	5.7	8.2	11.3	12.4	10.5
Сумма начисленных субсидий, млн. руб.	12.8	77.7	171.7	238.0	260.3	228.9
Среднемесячный размер субсидий на семью, руб.	128	220	362	378	383	404

**ПРЕДОСТАВЛЕНИЕ ГРАЖДАНАМ СОЦИАЛЬНОЙ ПОДДЕРЖКИ
ПО ОПЛАТЕ ЖИЛОГО ПОМЕЩЕНИЯ И КОММУНАЛЬНЫХ УСЛУГ**

	2001	2002	2003	2004	2005	2006
Численность граждан, пользующихся социальной поддержкой, тыс. человек	444.3	444.4	406.9	414.2	371.6	419.3
Размер средств, затраченных на предоставление гражданам социальной поддержки, млн. руб.	155.4	250.7	313.2	375.0	469.0	549.0
Среднемесячный размер социальной поддержки на одного пользователя, руб.	29.14	47.02	64.14	75.44	105.16	109.12
Удельный вес граждан, пользующихся социальной поддержкой, в общей численности населения, процентов	35.6	36.1	33.5	34.5	31.4	35.8

**СДАЧА ЖИЛЫХ ДОМОВ В ЭКСПЛУАТАЦИЮ
ПОСЛЕ КАПИТАЛЬНОГО РЕМОНТА**

(за год; тысяч квадратных метров общей площади)

Годы	Всего	В том числе	
		муниципальным организациям	организациям министерств, комитетов и других объединений
2001	81	62	19
2002	66	57	9
2003	109	94	15
2004	33	9	24
2005	139	118	21
2006	25	8	17

ПРЕДОСТАВЛЕНИЕ ГРАЖДАНАМ ЖИЛЫХ ПОМЕЩЕНИЙ

	2001	2002	2003	2004	2005	2006
Число семей (включая одиночек), получивших жилые помещения и улучшивших жилищные условия за год:						
единиц	1051	802	1177	1209	620	302
в процентах от числа семей, состоявших на учете в качестве нуждающихся в жилых помещениях	1.7	1.3	2.0	2.1	2.4	1.5
Число семей (включая одиночек), состоявших на учете в качестве нуждающихся в жилых помещениях (на конец года):						
единиц	62512	61644	58912	58450	25893	20583
в процентах от общего числа семей (включая одиночек)	12.5	12.0	12.7	12.6	5.6	4.4

Приватизация государственного и муниципального имущества – возмездное отчуждение находящегося в собственности Российской Федерации, субъектов Российской Федерации или муниципальных образований имущества (объектов приватизации) в собственность физических и юридических лиц.

ПРИВАТИЗАЦИЯ ЖИЛИЩНОГО ФОНДА

	2001	2002	2003	2004	2005	2006
Число приватизированных жилых помещений, единиц	8570	10275	5040	8971	12992	8561
из них:						
число приватизированных квартир	8169	9916	4734	8625	11813	8041
число приватизированных комнат в коммунальных квартирах	338	330	277	332	1168	511
Общая площадь приватизированных жилых помещений, тыс.м ²	422.3	512.1	248.7	443.3	622.2	406.5
из них:						
общая площадь приватизированных квартир	410.9	503.8	241.5	435.9	596.3	394.0
общая площадь приватизированных комнат в коммунальных квартирах	6.5	6.4	5.2	6.5	25.0	11.7
Удельный вес приватизированных жилых помещений в общем числе жилых помещений, подлежащих приватизации, процентов	6.3	8.8	4.5	7.9	12.0	8.2

ПРАВОНАРУШЕНИЯ

В разделе приведены данные УВД по Курской области и Управления Судебного департамента в Курской области.

По данным УВД по Курской области публикуются сведения о состоянии преступности. Приводится информация о лицах, совершивших преступления, их характеристика по полу, возрасту, социальному положению. По данным Управления Судебного департамента в Курской области приведены сведения о численности осужденных, их составе, распределении осужденных по основным мерам наказания.

ЧИСЛО ЗАРЕГИСТРИРОВАННЫХ ПРЕСТУПЛЕНИЙ ПО ВИДАМ

	2001	2002	2003	2004	2005	2006
Зарегистрировано преступлений - всего	23361	19588	20279	21775	26198	31345
в том числе:						
убийство и покушение на убийство	209	212	173	207	167	132
умышленное причинение тяжкого вреда здоровью	342	295	276	262	306	254
изнасилование и покушение на изнасилование	93	97	88	62	80	63
грабеж	760	805	890	1188	1809	2062
разбой	153	171	183	191	183	216
кража	11615	9154	9432	10420	12821	16340
преступления, связанные с незаконным оборотом наркотиков	1122	666	560	740	853	1214
нарушение правил дорожного движения и эксплуатации транспортных средств	396	437	464	248	271	275

СОСТАВ ЛИЦ, СОВЕРШИВШИХ ПРЕСТУПЛЕНИЯ
(человек)

	2001	2002	2003	2004	2005	2006
Выявлено лиц, совершивших преступления - всего	12556	9333	10202	9698	10272	11201
в том числе:						
по полу:						
мужчины	10506	7565	8266	8354	8776	9394
женщины	2050	1768	1936	1344	1496	1807
по возрасту во время совершения преступления, лет:						
до 15	463	341	353	313	339	332
16-17	1053	852	851	805	802	848
18-24	2867	2219	2741	2494	2526	2970
25-29	1744	1283	1414	1353	1578	1731
30-49	5264	3762	4002	3850	4046	4155
50 и старше	1165	876	841	883	981	1165
по занятию на момент совершения преступления:						
рабочие	2803	2143	2299	1701	1866	1917
служащие	389	346	268	264	322	321
учащиеся-студенты	1078	835	948	904	911	1062
лица без постоянного источника дохода	6711	4825	5173	5580	5979	6271

**ЧИСЛО ОСУЖДЕННЫХ ПО ПРИГОВОРАМ СУДОВ,
ВСТУПИВШИМ В ЗАКОННУЮ СИЛУ, ПО ОТДЕЛЬНЫМ
ВИДАМ ПРЕСТУПЛЕНИЙ**
(человек)

	2001	2002	2003	2004	2005	2006
Число осужденных – всего	9259	6810	6478	6353	7027	7080
из них за преступления:						
убийство	125	94	121	103	111	108
умышленное причинение тяжкого вреда здоровью	478	423	383	282	424	383
изнасилование	93	68	58	63	63	50
разбой	208	178	164	140	129	188
грабеж	415	376	426	474	538	672
кража	5617	2877	2912	2809	2899	2485
незаконные действия и нарушение правил обращения с наркотическими веществами и психотропными средствами	457	305	255	327	465	594
нарушение правил дорожного движения и эксплуатации транспортных средств	194	159	129	93	114	117

130 УРОВЕНЬ ЖИЗНИ НАСЕЛЕНИЯ**СОСТАВ ОСУЖДЕННЫХ**
(в процентах)

	2001	2002	2003	2004	2005	2006
Осуждено – всего	100	100	100	100	100	100
из них в возрасте, лет:						
14-17	13.5	10.6	12.7	13.0	9.5	7.9
18-24	26.7	27.2	28.0	26.5	25.2	28.4
25-29	14.0	14.1	13.2	13.2	15.5	16.0
30-49	39.2	40.1	39.3	39.4	42.0	38.4
50 и старше	6.6	8.0	6.8	7.9	7.8	9.3
Из общего числа осужденных:						
женщины	11.1	13.0	14.3	12.5	13.3	14.4
трудоспособные лица, без определенных занятий	44.4	46.3	50.3	54.3	57.4	59.2

РАСПРЕДЕЛЕНИЕ ОСУЖДЕННЫХ
ПО ОСНОВНЫМ МЕРАМ НАКАЗАНИЯ, НАЗНАЧЕННЫМ СУДАМИ
(в процентах)

	2001	2002	2003	2004	2005	2006
Осуждено - всего	100	100	100	100	100	100
в том числе по мерам наказания:						
лишение свободы	31.8	30.0	31.0	31.5	35.3	36.8
исправительные работы						
без лишения свободы	4.6	7.9	7.9	7.2	6.6	6.4
условное осуждение к лишению свободы и иным мерам	59.5	54.3	54.4	51.7	50.3	49.5
штраф	4.1	7.8	6.7	9.6	7.8	7.3

**ЧИСЛО ОСУЖДЕННЫХ В ВОЗРАСТЕ ДО 30 ЛЕТ,
ПО ОТДЕЛЬНЫМ ВИДАМ ПРЕСТУПЛЕНИЙ**
(человек)

	2001	2002	2003	2004	2005	2006
Число осужденных - всего	5042	3471	3340	3286	3451	3640
из них за преступления:						
убийство	29	28	34	52	51	54
умышленное причинение тяжкого вреда здоровью	90	85	90	111	134	111
изнасилование	50	37	52	40	52	32
разбой	155	108	92	108	98	127
грабеж	282	236	315	358	396	536
кража	2932	1563	1594	1497	1543	1419
незаконные действия и нарушение правил обращения с наркотическими веществами и психотропными средствами	302	208	172	182	242	337
нарушение правил дорожного движения и эксплуатации транспортных средств	99	46	63	36	53	49

МЕТОДОЛОГИЧЕСКИЕ ПОЯСНЕНИЯ

Денежные доходы населения включают доходы лиц, занятых предпринимательской деятельностью, выплаченную заработную плату наемных работников (начисленную, скорректированную на изменение просроченной задолженности), доходы лиц, занятых предпринимательской деятельностью, пенсии, пособия, стипендии и другие социальные трансферты, доходы от собственности в виде процентов по вкладам, ценным бумагам, дивидендов и другие доходы. Другие доходы включают объем скрытой заработной платы.

Среднедушевые денежные доходы (в месяц) исчисляются делением годового объема денежных доходов на 12 и на среднегодовую численность населения.

Реальные денежные доходы - относительный показатель, исчисленный путем деления индекса номинального размера (т. е. фактически сложившегося в отчетном периоде) денежных доходов населения на индекс потребительских цен за соответствующий временной период.

Покупательная способность денежных доходов населения отражает потенциальные возможности населения по приобретению товаров и услуг и выражается через товарный эквивалент среднедушевых денежных доходов населения и соотношение среднедушевых денежных доходов населения с величиной прожиточного минимума.

Выборочное обследование бюджетов домашних хозяйств является методом государственного статистического наблюдения за уровнем жизни населения. Обследование бюджетов домашних хозяйств проводится ежеквартально по выборочному методу и охватывает в области 495 хозяйств.

Обследование основывается на непосредственном опросе (интервьюировании) членов домашних хозяйств и дневниковых записях о произведенных расходах, которые ведутся членами обследуемых домашних хозяйств.

Генеральную совокупность при отборе составляют все типы домашних хозяйств за исключением коллективных домашних хозяйств (лиц, длительно находящихся в больницах, домах-интернатах для престарелых, школах-интернатах и др. институциональных заведениях, монастырях, религиозных общинах и прочих коллективных жилых помещениях).

Преступность - социально-правовое явление, включающее преступления, совершенные на конкретной территории в течение определенного периода времени, и характеризующееся количественными и качественными показателями.

Зарегистрированное преступление - выявленное и официально взятое на учет органами внутренних дел общественно опасное деяние, предусмотренное уголовным законодательством.

Осужденные - лица, в отношении которых судами вынесены обвинительные приговоры, вступившие в законную силу

Жилищный фонд - совокупность всех жилых помещений, находящихся на территории области.

Жилым помещением признается изолированное помещение, которое является недвижимым имуществом и пригодно для постоянного проживания граждан.

образование

Дошкольное образование 134

Общее образование 136

*Начальное
профессиональное
образование* 141

*Высшее и среднее
профессиональное
образование* 142

8

Раздел содержит статистические данные о дошкольных образовательных учреждениях, общеобразовательных учреждениях, учебных заведениях начального, среднего и высшего профессионального образования, интернатных учреждениях для детей, учреждениях дополнительного образования детей. Статистические данные по интернатным учреждениям для детей, устройству детей и подростков, оставшихся без попечения родителей, учреждениям дополнительного образования детей, учебным заведениям начального профессионального образования получены от Комитета образования и науки Курской области.

ДОШКОЛЬНОЕ ОБРАЗОВАНИЕ

ДОШКОЛЬНЫЕ ОБРАЗОВАТЕЛЬНЫЕ УЧРЕЖДЕНИЯ (на конец года)

	2001	2002	2003	2004	2005	2006
Число дошкольных образовательных учреждений – всего	279	265	247	237	232	232
в том числе:						
в городах и поселках городского типа	158	153	154	151	151	150
в сельской местности	121	112	93	86	81	82
Численность детей в дошкольных образовательных учреждениях – всего, человек	25976	26079	25802	26119	26321	27183
в том числе:						
в городах и поселках городского типа	22402	22650	23021	23295	23492	24292
в сельской местности	3574	3429	2781	2824	2829	2891
Охват детей дошкольными образовательными учреждениями, процентов	43.5	43.9	44.5	44.8	44.7	45.9
в том числе:						
в городах и поселках городского типа	60.5	61.1	62.5	61.6	60.7	61.0
в сельской местности	15.8	15.3	13.2	13.7	14.0	14.9

Продолжение

	2001	2002	2003	2004	2005	2006
Число детей, приходящихся на 100 мест в дошкольных образовательных учреждениях, человек	95	98	102	106	106	109
в том числе:						
в городах и поселках городского типа	107	109	112	114	116	118
в сельской местности	56	59	59	66	64	66

ИНТЕРНАТНЫЕ УЧРЕЖДЕНИЯ ДЛЯ ДЕТЕЙ

(на конец года)

	2001	2002	2003	2004	2005	2006
Число домов ребенка	1	1	1	1	1	1
в них детей, человек	135	137	142	154	157	151
Число детских домов	3	3	3	3	3	3
в них детей, человек	182	180	205	195	211	204
Число домов-интернатов для детей	1	1	1	1	1	2
в них детей, человек	170	174	182	184	187	188
Число школ-интернатов общего типа	7	7	7	7	7	7
в них детей, человек	1845	1794	1747	1724	1701	1596
Из числа школ-интернатов - школы-интернаты для детей-сирот и детей, оставшихся без попечения родителей	2	3	3	3	3	3
в них детей, человек	401	502	509	523	518	493
Число школ-интернатов для детей с отклонением в развитии	2	2	3	3	3	3
в них детей, человек	217	207	327	279	304	243

ОБЩЕЕ ОБРАЗОВАНИЕ

**ЧИСЛО ГОСУДАРСТВЕННЫХ И МУНИЦИПАЛЬНЫХ
ДНЕВНЫХ ОБЩЕОБРАЗОВАТЕЛЬНЫХ
УЧРЕЖДЕНИЙ**

(на начало учебного года)

	2001/02	2002/03	2003/04	2004/05	2005/06	2006/07
Число общеобразовательных учреждений	890	887	883	879	875	867
в том числе:						
в городах и поселках городского типа	149	149	150	149	148	148
в сельской местности	741	738	733	730	727	719
Из общего числа общеобразовательных учреждений:						
начальных	166	164	162	159	157	151
основных	268	266	265	262	259	258
средних (полных)	440	441	441	443	444	443
для детей с ограниченными возможностями здоровья	16	16	15	15	15	15
Численность учащихся, тыс. человек	163.7	156.5	147.9	137.2	128.1	120.9
в том числе:						
в городах и поселках городского типа	105.5	100.8	95.8	89.1	83.7	79.5
в сельской местности	58.2	55.7	52.1	48.1	44.4	41.4
Из общего числа учащихся:						
в 1-4 классах	50.1	48.0	46.3	44.2	42.2	40.6
в 5-9 классах	85.4	79.3	73.3	67.8	62.9	58.7
в 10-11 (12) классах	23.2	24.5	24.1	21.3	19.3	18.0
для детей с ограниченными возможностями здоровья	5.0	4.7	4.2	3.9	3.7	3.6
Численность учителей, тыс. человек	18.4	17.7	17.6	17.5	16.6	16.5

В 2006/2007 учебном году по программе 1 класса обучалось 1707 детей шестилетнего и 64 - пятилетнего возраста.

ГИМНАЗИИ И ЛИЦЕИ(из общего числа дневных общеобразовательных школ,
на начало учебного года)

	2001/02	2002/03	2003/04	2004/05	2005/06	2006/07
Число гимназий	5	6	7	7	7	6
в них учащихся	4112	5965	5376	5512	5344	4936
Число лицеев	6	6	6	6	6	6
в них учащихся	3984	3789	3807	3577	3492	3347

**СМЕННОСТЬ ЗАНЯТИЙ В ГОСУДАРСТВЕННЫХ И МУНИЦИПАЛЬНЫХ
ДНЕВНЫХ ОБЩЕОБРАЗОВАТЕЛЬНЫХ УЧРЕЖДЕНИЯХ¹⁾**

(на начало учебного года)

	2001/02	2002/03	2003/04	2004/05	2005/06	2006/07
Число общеобразовательных, учреждений, ведущих занятия в одну смену:						
единиц	695	690	696	687	687	700
в процентах от общего числа учреждений	79.5	79.2	80.2	79.5	79.9	82.2
в две-три смены:						
единиц	179	181	172	177 ²⁾	173 ²⁾	152 ²⁾
в процентах от общего числа учреждений	20.5	20.8	19.8	20.5	20.1	17.8
Численность учащихся, занимавшихся:						
в первую смену						
тыс. человек	130.6	126.2	119.8	113.8	108.2	103.4
в процентах от общей численности учащихся	82.7	83.6	83.8	85.7	87.2	88.4
во вторую и третью смены						
тыс. человек	27.3	24.9	23.2	19.0 ²⁾	15.8 ²⁾	13.6 ²⁾
в процентах от общей численности учащихся	17.3	16.4	16.2	14.3	12.8	11.6

¹⁾ Без специальных (коррекционных) образовательных учреждений для обучающихся и воспитанников с отклонениями в развитии.²⁾ Общеобразовательных учреждений, ведущих занятия в три смены, не было.

**ГОСУДАРСТВЕННЫЕ И МУНИЦИПАЛЬНЫЕ ВЕЧЕРНИЕ (СМЕННЫЕ)
ОБЩЕОБРАЗОВАТЕЛЬНЫЕ УЧРЕЖДЕНИЯ**
(на начало учебного года)

	2001/02	2002/03	2003/04	2004/05	2005/06	2006/07
Число учреждений	13	13	14	14	14	14
В них учащихся, человек	2179	2166	2116	1939	1928	1860
в том числе:						
в 1-9 классах	742	796	698	723	728	632
в 10-16 классах	1437	1370	1418	1216	1200	1228
Численность учителей, человек	314	351	322	283	283	253
Из них имеют основную работу в вечерних школах	125	129	115	117	137	132

**ВЫПУСК УЧАЩИХСЯ ГОСУДАРСТВЕННЫМИ И МУНИЦИПАЛЬНЫМИ
ОБЩЕОБРАЗОВАТЕЛЬНЫМИ УЧРЕЖДЕНИЯМИ**
(человек)

	2001	2002	2003	2004	2005	2006
Численность учащихся, получивших аттестат об основном общем образовании, всего	18234	19057	17462	16936	16085	14401
в том числе по окончании:						
дневных общеобразовательных учреждений	17884	18648	17019	16529	15709	14027
вечерних общеобразовательных учреждений	350	409	443	407	376	374
Численность учащихся, получивших аттестат о среднем (полном) общем образовании, всего	11748	11739	12226	12986	11267	10100
в том числе по окончании:						
дневных общеобразовательных учреждений	10997	11011	11535	12281	10692	9536
вечерних общеобразовательных учреждений	751	728	691	705	575	564

**ЧИСЛЕННОСТЬ УЧИТЕЛЕЙ ДНЕВНЫХ ОБЩЕОБРАЗОВАТЕЛЬНЫХ
УЧРЕЖДЕНИЙ ПО УРОВНЮ ОБРАЗОВАНИЯ¹⁾**

(на 1 октября 2006 г.)

	Численность учителей (без совместителей), человек	Из них имеют образование, процентов				Удельный вес численности женщин в общей численности учителей и руководителей общеобразовательных учреждений, процентов
		высшее профессиональное	неполное высшее профессиональное	среднее педагогическое	среднее профессиональное (непедагогическое) и среднее (полное) общее	
Все учителя (включая руководителей общеобразовательных учреждений) ²⁾	15512	80.9	1.4	15.8	1.9	84.0
из них:						
директора общеобразовательных учреждений:						
начальных	3	66.7	-	33.3	-	66.7
основных	258	98.8	0.8	0.4	-	69.4
средних (полных)	443	100.0	-	-	-	60.7
заместители директоров общеобразовательных учреждений:						
начальных	6	100.0	-	-	-	100.0
основных	142	99.3	-	0.7	-	96.5
средних (полных)	1059	98.5	0.6	0.8	0.1	95.1
учителя						
1-4 классов	3657	61.5	1.7	36.3	0.5	99.3
5-11(12) классов	7455	93.0	1.2	5.2	0.6	86.3
музыки и пения, изобразительного искусства, черчения, физической культуры, трудового обучения	2489	59.7	2.3	29.4	8.6	54.9

¹⁾ По данным Комитета образования и науки Курской области.

²⁾ Руководители общеобразовательных учреждений, как правило, одновременно ведут преподавательскую работу.

**УЧРЕЖДЕНИЯ ДОПОЛНИТЕЛЬНОГО ОБРАЗОВАНИЯ ДЕТЕЙ
ПО ВИДАМ ОБРАЗОВАТЕЛЬНОЙ ДЕЯТЕЛЬНОСТИ**

(на конец года)

	2001	2002	2003	2004	2005	2006
Учреждения дополнительного образования ¹⁾ – всего	80	81	81	81	81	81
в том числе:						
центры внешкольной работы, дома (дворцы) для детей и подростков	46	47	48	48	48	48
в них:						
число объединений	3599	3733	3746	3208	3985	3992
число занимающихся, тыс. человек	48.2	49.1	48.0	40.3	50.6	52.9
станции юных техников, натуралистов, туристов	5	5	5	5	5	3
в них:						
число объединений	259	252	253	267	254	221
число занимающихся, тыс. человек	3.4	3.3	3.6	3.6	3.7	2.8
спортивные и туристско-краеведческие школы	29	29	28	28	28	30
в них:						
число объединений	771	946	937	806	805	978
число занимающихся, тыс. человек	17.1	18.0	16.7	17.7	18.2	19.5
Детско-юношеские спортивные школы ²⁾	39	39	39	39	39	41
в них число занимающихся, тыс. человек	21.9	23.3	22.8	22.7	23.4	23.7
Детские музыкальные, художественные школы и школы искусств ³⁾	47	47	47	47	47	47
в них учащихся, тыс. человек	13.6	13.4	13.5	13.6	13.8	14.4

¹⁾ По данным Комитета образования и науки Курской области.

²⁾ По данным Комитета по физической культуре и спорту Курской области.

³⁾ По данным Комитета по культуре Курской области.

НАЧАЛЬНОЕ ПРОФЕССИОНАЛЬНОЕ ОБРАЗОВАНИЕ

УЧРЕЖДЕНИЯ НАЧАЛЬНОГО ПРОФЕССИОНАЛЬНОГО ОБРАЗОВАНИЯ

	Число учреждений (на конец года)	Численность учащихся в них, тыс. человек	Принято учащихся, тыс. человек	Подготовлено (выпущено) квалифицированных рабочих, тыс. человек
Учреждения начального профессионального образования				
2001	37	15.6	7.2	6.2
2002	36	14.6	7.1	6.1
2003	34	13.5	6.9	6.1
2004	34	13.4	7.0	5.8
2005	33	13.5	7.3	6.6
2006	33	12.2	6.2	5.8
в том числе:				
дневные учреждения	30	11.3	4.6	4.5
в них:				
отделения на базе основного общего образования	30	9.5	3.1	2.9
отделения на базе среднего (полного) общего образования	22	1.2	0.9	1.0
группы, в которых молодежь не получает среднего (полного) общего образования	17	0.6	0.6	0.6
вечерние (сменные) и другие учреждения	3	0.9	1.6	1.3

**ВЫСШЕЕ И СРЕДНЕЕ
ПРОФЕССИОНАЛЬНОЕ ОБРАЗОВАНИЕ**

**ГОСУДАРСТВЕННЫЕ
ВЫСШИЕ И СРЕДНИЕ СПЕЦИАЛЬНЫЕ УЧЕБНЫЕ ЗАВЕДЕНИЯ**
(на начало учебного года)

	2001/02	2002/03	2003/04	2004/05	2005/06	2006/07
Число высших учебных заведений	5	5	5	5	5	5
В них студентов - всего, человек ¹⁾	29059	35347	37243	39402	42403	43219
в том числе обучавшихся на отделениях:						
очных	17568	19458	20727	22251	23043	23202
очно-заочных (вечерних)	844	694	746	733	714	776
заочных	10633	15134	15698	16360	18604	19218
экстернат	14	61	72	58	42	23
Численность студентов на 10 000 человек населения	233	287	307	329	358	369
Число средних специальных учебных заведений	28	28	29	28	29	30
В них студентов - всего, человек ¹⁾	19211	19758	19624	20146	20500	20077
в том числе обучавшихся на отделениях:						
очных	15212	14968	14802	15390	15975	15832
очно-заочных (вечерних)	1002	979	994	882	827	957
заочных	2997	3811	3828	3874	3683	3257
экстернат	-	-	-	-	15	31
Численность студентов на 10 000 человек населения	154	160	162	168	173	171

¹⁾ Включая филиалы.

На начало 2006/2007 учебного года статус колледжа имели 17 средних специальных учебных заведений, в которых обучалось 10878 студентов (в 2005/2006 учебном году соответственно: 17 и 11299).

**ПРИЕМ В ГОСУДАРСТВЕННЫЕ ВЫСШИЕ И СРЕДНИЕ СПЕЦИАЛЬНЫЕ
УЧЕБНЫЕ ЗАВЕДЕНИЯ ПО ВИДАМ ОБУЧЕНИЯ**

(человек)

	2001	2002	2003	2004	2005	2006
Принято студентов в высшие учебные заведения - всего	7570	8878	9214	9106	10102	8870
в том числе на отделения:						
очные	4484	5011	5346	5602	5640	5223
очно-заочные (вечерние)	194	162	191	138	219	82
заочные	2881	3676	3655	3345	4230	3561
экстернат	11	29	22	21	13	4
Принято студентов в средние специальные учебные заведения - всего	6135	6368	6520	7130	6793	6211
в том числе на отделения:						
очные	4843	4912	5011	5713	5510	5076
очно-заочные (вечерние)	321	298	368	229	249	300
заочные	971	1158	1141	1188	1019	820
экстернат	-	-	-	-	15	15

**ВЫПУСК СПЕЦИАЛИСТОВ ГОСУДАРСТВЕННЫМИ ВЫСШИМИ
И СРЕДНИМИ СПЕЦИАЛЬНЫМИ УЧЕБНЫМИ ЗАВЕДЕНИЯМИ
ПО ВИДАМ ОБУЧЕНИЯ**

	2001	2002	2003	2004	2005	2006
Выпущено специалистов высшими учебными заведениями - всего, человек	4614	5958	5816	6684	5791	7686
в том числе обучавшихся на отделениях:						
очных	3195	3318	2849	3155	3646	4365
очно-заочных (вечерних)	97	94	93	96	101	132
заочных	1313	2530	2827	3382	2000	3155
экстернат	9	16	47	51	44	34
На 10 000 человек населения выпущено специалистов средними специальными учебными заведениями - всего, человек	37	48	48	55	49	65
Выпущено специалистов средними специальными учебными заведениями - всего, человек	5096	5489	5671	5567	5018	5331

	Продолжение					
	2001	2002	2003	2004	2005	2006
в том числе обучавшихся на отделениях:						
очных	4039	4310	4401	4287	3833	4144
очно-заочных (вечерних)	243	239	258	249	238	238
заочных	814	940	1012	1031	947	949
На 10 000 человек населения выпущено специалистов	41	44	46	46	42	45

В 2006 г. из 2623 специалистов, окончивших очные отделения вузов, 1790 (68.2%) получили направление на работу, в 2005 г. - 1940 (76.8%); из 3038 специалистов, окончивших средние специальные учебные заведения, 968 (31.9%) получили направление на работу, в 2005г. - 878 (30.0%).

**ОСНОВНЫЕ ПОКАЗАТЕЛИ
ПО НЕГОСУДАРСТВЕННЫМ ВЫСШИМ УЧЕБНЫМ ЗАВЕДЕНИЯМ**
(на начало учебного года)

	2001/02	2002/03	2003/04	2004/05	2005/06	2006/07
Число учебных заведений	4	6	8	8	8	9
В них студентов, человек ¹⁾	8878	11619	13516	13303	15800	15746
в том числе:						
обучавшихся на отделениях:						
очных	2189	3206	3959	3789	3986	4263
очно-заочных (вечерних)	2	2	26	53	76	113
заочных	6687	8411	9531	9461	11738	11370
Принято студентов - всего, человек	2719	3630	4524	3391	3395	3247
Выпущено специалистов - всего, человек	738	699	1692	2373	2793	3318
Численность профессорско-преподавательского персонала (штатный персонал) - всего, человек	772	756	726	871	926	929
в том числе имеют ученую степень:						
доктора наук	71	61	57	63	82	81
кандидата наук	436	350	344	405	449	480
Из общей численности – численность преподавателей, работавших на условиях штатного совместительства	529	509	451	500	554	412

¹⁾ Включая филиалы.

Здравоохранение

<i>Лечебно-профилактическая помощь населению</i>	146
<i>Заболеваемость населения</i>	153
<i>Инвалидность населения</i>	164
<i>Методологические пояснения</i>	166

В разделе приведены данные (вне зависимости от подчиненности и формы собственности) о сети и деятельности учреждений здравоохранения, расположенных на территории Курской области и медицинских кадрах. Содержатся статистические материалы, полученные на основе ежегодных статистических форм, представленных учреждениями Минздравсоцразвития России, характеризующие показатели заболеваемости населения (общей и по отдельным болезням), а также сведения об инвалидности населения.

ЛЕЧЕБНО-ПРОФИЛАКТИЧЕСКАЯ ПОМОЩЬ НАСЕЛЕНИЮ

МЕДИЦИНСКИЕ УЧРЕЖДЕНИЯ

(на конец года)

	2001	2002	2003	2004	2005	2006
Число больничных учреждений	97	94	85	86	86	87
Число больничных коек:						
всего	14341	14262	14055	13702	13445	13336
на 10 000 человек населения	114.9	115.8	115.7	114.3	113.6	113.9
Число врачебных амбулаторно-поликлинических учреждений	202	195	197	219	208	217
Мощность амбулаторно-поликлинических учреждений, посещений в смену:						
всего	26902	26138	26479	25386	26722	27796
на 10 000 человек населения	215.5	212.3	218.0	211.7	225.7	237.4
Число фельдшерско-акушерских пунктов	771	783	779	780	781	758
Численность врачей всех специальностей, человек:						
всего	5940	5932	5993	5782	5891	5905
на 10 000 человек населения	47.6	48.2	49.3	48.2	49.8	50.4
Численность среднего медицинского персонала, человек						
всего	13947	13895	13637	13325	13630	13397
на 10 000 человек населения	111.7	112.9	112.3	111.1	115.1	114.4

**ЧИСЛЕННОСТЬ ВРАЧЕЙ ПО ОТДЕЛЬНЫМ
СПЕЦИАЛЬНОСТЯМ**

	2001	2002	2003	2004	2005	2006
	Человек					
Численность врачей - всего	5940	5932	5993	5782	5891	5905
из них:						
терапевтов	1528	1551	1654	1534	1547	1628
хирургов	635	658	733	681	673	693
акушеров-гинекологов	375	371	357	344	347	358
педиатров	499	492	471	455	454	455
офтальмологов	130	135	136	136	135	137
отоларингологов	121	119	115	116	129	134
неврологов	210	218	218	228	229	245
психиатров и наркологов	245	228	223	240	244	252
фтизиатров	76	73	77	80	82	88
дерматовенерологов	117	116	117	118	128	129
рентгенологов и радиологов	161	163	167	166	166	168
врачей по лечебной физкультуре и спорту	37	31	28	31	32	27
стоматологов	268	277	293	287	303	299
	На 10 000 человек населения					
Численность врачей - всего	47.6	48.2	49.3	48.2	49.8	50.4
из них:						
терапевтов	12.2	12.6	13.6	12.8	13.1	13.9
хирургов	5.1	5.3	6.0	5.7	5.7	5.9
акушеров-гинекологов ¹⁾	5.5	5.5	5.4	5.3	5.4	5.6
педиатров ²⁾	24.9	26.1	26.3	26.6	27.6	28.4
офтальмологов	1.0	1.1	1.1	1.1	1.1	1.2
отоларингологов	1.0	1.0	0.9	1.0	1.1	1.1
неврологов	1.7	1.8	1.8	1.9	1.9	2.1
психиатров и наркологов	2.0	1.9	1.8	2.0	2.1	2.2
фтизиатров	0.6	0.6	0.6	0.7	0.7	0.8
дерматовенерологов	0.9	0.9	1.0	1.0	1.1	1.1
рентгенологов и радиологов	1.3	1.3	1.4	1.4	1.4	1.4
врачей по лечебной физкультуре и спорту	0.3	0.3	0.2	0.3	0.3	0.2
стоматологов	2.1	2.3	2.4	2.4	2.6	2.6

¹⁾ На 10 000 женщин.

²⁾ На 10 000 детей в возрасте 0-14 лет.

**ЧИСЛЕННОСТЬ СРЕДНЕГО МЕДИЦИНСКОГО
ПЕРСОНАЛА ПО ОТДЕЛЬНЫМ СПЕЦИАЛЬНОСТЯМ**

	2001	2002	2003	2004	2005	2006
	Человек					
Численность среднего медицинского персонала - всего	13947	13895	13637	13325	13630	13397
из них:						
фельдшеры	1596	1538	1151	1170	1128	1108
акушерки	825	807	759	764	743	727
медицинские сестры	8884	8919	9106	8859	9001	9191
лаборанты, медицинские						
лабораторные техники	1005	1052	1032	1006	1084	988
рентгенолаборанты	252	260	264	264	265	281
зубные врачи	304	296	302	283	295	307
	На 10 000 человек населения					
Численность среднего медицинского персонала - всего	111.7	112.9	112.3	111.1	115.1	114.4
из них:						
фельдшеры	12.8	12.5	9.5	9.8	9.5	9.5
акушерки ¹⁾	12.2	12.1	11.5	11.7	11.5	11.4
медицинские сестры	71.2	72.4	75.0	73.9	76.0	78.5
лаборанты, медицинские						
лабораторные техники	8.0	8.5	8.5	8.4	9.2	8.4
рентгенолаборанты	2.0	2.1	2.2	2.2	2.2	2.4
зубные врачи	2.4	2.4	2.5	2.4	2.5	2.6

¹⁾ На 10 000 женщин.

Численность среднего медицинского персонала на одного врача в 2006 г. составила 2.3 человека.

ЧИСЛО БОЛЬНИЧНЫХ КОЕК ПО СПЕЦИАЛИЗАЦИИ

	2001	2002	2003	2004	2005	2006
	Единиц					
Число больничных коек, всего	14341	14262	14055	13702	13445	13336
из них:						
терапевтических	2918	2939	2735	2794	2630	2790
хирургических	2526	2413	2366	2310	2207	2203
онкологических	275	275	290	278	283	275
гинекологических	678	658	645	618	591	596
туберкулезных	687	687	681	725	719	802
инфекционных	804	777	748	710	692	607
офтальмологических	236	237	237	237	230	218
отоларингологических	219	218	214	214	205	187
дерматовенерологических	123	123	113	112	96	92
психиатрических	1920	1890	1830	1615	1627	1602
наркологических	185	187	222	224	232	198
неврологических	743	826	877	818	856	806
для беременных женщин и рожениц	709	701	690	679	669	664
общих коек	555	494	185	101	95	117
	На 10 000 человек населения					
Число больничных коек	114.9	115.8	115.7	114.3	113.6	113.9
из них:						
терапевтических	23.4	23.9	22.5	23.3	22.2	23.8
хирургических	20.2	19.6	19.5	19.3	18.6	18.8
онкологических	2.2	2.2	2.4	2.3	2.4	2.3
гинекологических ¹⁾	10.0	9.8	9.8	9.5	9.1	9.3
туберкулезных	5.5	5.6	5.6	6.0	6.1	6.9
инфекционных	6.4	6.3	6.2	5.9	5.8	5.2
офтальмологических	1.9	1.9	2.0	2.0	1.9	1.9
отоларингологических	1.8	1.8	1.8	1.8	1.7	1.6
дерматовенерологических	1.0	1.0	0.9	0.9	0.8	0.8
психиатрических	15.4	15.4	15.1	13.5	13.7	13.7
наркологических	1.5	1.5	1.8	1.9	2.0	1.7
неврологических	6.0	6.7	7.2	6.8	7.2	6.9
для беременных женщин и рожениц ²⁾	21.9	21.8	21.5	21.4	21.3	21.5
общих коек	4.4	4.0	1.5	0.8	0.8	1.0

¹⁾ На 10 000 женщин.

²⁾ На 10 000 женщин в возрасте 15-49 лет.

ОБСЛУЖИВАНИЕ НАСЕЛЕНИЯ СКОРОЙ МЕДИЦИНСКОЙ ПОМОЩЬЮ

	2001	2002	2003	2004	2005	2006
Число станций (отделений) скорой медицинской помощи ¹⁾	42	44	41	42	40	43
Численность лиц, которым оказана помощь амбулаторно и при выездах:						
всего, тыс. человек	433	429	451	471	477	467
на 1000 человек населения	344.3	346.0	368.8	390.3	400.3	396.7

¹⁾ На конец года.

МЕДИЦИНСКАЯ ПОМОЩЬ ЖЕНЩИНАМ И ДЕТЯМ

	2001	2002	2003	2004	2005	2006
Число женских консультаций, детских поликлиник и амбулаторий и число учреждений, имеющих женские консультации и детские отделения	166	169	159	148	152	150
Число коек для беременных женщин и рожениц:						
единиц	709	701	690	679	669	664
на 10 000 женщин в возрасте 15-49 лет	21.9	21.8	21.5	21.4	21.3	21.5
Число коек для больных детей:						
единиц	1233	1177	1333	1086	1066	997
на 10 000 детей в возрасте 0-14 лет	61.6	62.4	74.5	63.4	64.9	62.3

**ПРЕРЫВАНИЕ БЕРЕМЕННОСТИ (аборты)
ПО ВОЗРАСТНЫМ ГРУППАМ**

	2001	2002	2003	2004	2005	2006
Всего аборт, единиц	16778	15904	14950	14630	12916	12409
в том числе мини-аборт	8073	7662	7902	7722	7242	6464
Число аборт у женщин в возрасте, лет:						
до 15	10	9	8	-	4	4
15-19	1524	1455	1525	1449	1383	1176
20-34	11772	11191	10583	10411	9255	8918
35 лет и старше	3472	3249	2834	2770	2274	2311
Число аборт:						
на 1000 женщин в возрасте						
15-49 лет	51.8	49.3	46.6	45.9	41.0	39.9
в том числе:						
до 15	0.2	0.2	0.2	-	0.1	0.1
15-19	31.9	29.9	31.2	30.1	29.4	26.2
20-34	95.3	90.7	85.3	83.2	73.5	70.2
35 лет и старше	22.8	21.6	19.1	19.1	16.0	16.6
на 100 родов	159.4	151.0	138.1	134.6	125.8	117.8
Число аборт у первобеременных	1492	1587	1456	1303	1006	1122

**ОХВАТ ДЕТЕЙ В ДЕКРЕТИРОВАННОМ ВОЗРАСТЕ
ПРОФИЛАКТИЧЕСКИМИ ПРИВИВКАМИ**

	возраст	Вакцинация			Ревакцинация					
		удельный вес численности детей, которым сделана прививка в численности детей, состоящих на учете, процентов	2004	2005	2006	возраст	удельный вес численности детей, которым сделана прививка в численности детей, состоящих на учете, процентов	2004	2005	2006
Привито против:										
туберкулеза	новорожденные (30 дней)	98.2	98.0	96.8	-	-	-	-	-	-
дифтерии	12 месяцев	98.6	98.0	98.7	24 месяца	98.2	98.1	97.6		
коклюша	12 месяцев	98.4	98.0	97.6	24 месяца	98.1	97.9	97.6		
полиомиелита	12 месяцев	98.8	98.4	97.7	24 месяца	98.8	98.5	97.9		
кори	24 месяца	99.0	98.8	98.7	-	-	-	-		
эпидемического паротита	24 месяца	99.0	98.8	98.8	-	-	-	-		

**ПРОФИЛАКТИЧЕСКИЕ ОСМОТРЫ НАСЕЛЕНИЯ,
ПОДЛЕЖАЩЕГО ПЕРИОДИЧЕСКИМ ОСМОТРАМ**

	2001	2002	2003	2004	2005	2006
Всего осмотренных, тыс. человек:						
взрослых	171.4	174.0	163.3	144.8	144.4	139.9
подростков ¹⁾	26.3	26.9	23.3	25.0	25.6	21.8
детей	162.6	160.3	139.1	158.1	148.6	150.7
В процентах от численности подлежащих осмотрам:						
взрослых	85.4	86.0	85.2	84.8	85.8	90.5
подростков	91.7	93.3	94.6	97.3	96.2	96.3
детей	84.1	86.6	79.9	92.4	90.2	94.6

¹⁾ Без численности подростков-школьников 15-17 лет.

**РЕЗУЛЬТАТЫ ПРОФИЛАКТИЧЕСКИХ ОСМОТРОВ
ДЕТЕЙ В ВОЗРАСТЕ 0-14 ЛЕТ**

	2001	2002	2003	2004	2005	2006
Численность осмотренных детей - всего, тыс. человек	162.6	160.3	139.1	158.1	148.6	150.7
Выявлено при осмотре детей:						
с понижением остроты слуха, тыс. человек	0.2	0.3	0.2	0.2	0.2	0.2
в процентах от численности осмотренных	0.1	0.2	0.1	0.1	0.1	0.2
с понижением остроты зрения, тыс. человек	9.3	10.5	8.8	9.5	9.0	9.6
в процентах от численности осмотренных	5.7	6.6	6.3	6.0	6.1	6.4
с дефектами речи, тыс. человек	6.3	7.1	6.4	6.7	6.3	6.8
в процентах от численности осмотренных	3.9	4.4	4.6	4.2	4.2	4.5
со сколиозом, тыс. человек	2.9	3.9	3.4	4.2	3.8	4.6
в процентах от численности осмотренных	1.8	2.4	2.4	2.7	2.6	3.0
с нарушением осанки, тыс. человек	8.7	11.9	10.3	11.3	11.7	12.0
в процентах от численности осмотренных	5.4	7.4	7.4	7.1	7.9	8.0

ЗАБОЛЕВАЕМОСТЬ НАСЕЛЕНИЯ

ЗАБОЛЕВАЕМОСТЬ НАСЕЛЕНИЯ ПО ОСНОВНЫМ КЛАССАМ БОЛЕЗНЕЙ

(зарегистрировано больных с диагнозом,
установленным впервые в жизни)

	2001	2002	2003	2004	2005	2006
	Тыс. человек					
Все болезни - всего	772.0	846.0	830.0	783.9	754.5	745.9
из них:						
некоторые инфекционные и паразитарные болезни	54.3	42.6	49.0	48.2	38.5	36.4
новообразования	8.8	9.0	10.7	10.0	9.4	10.5
болезни крови, кроветворных органов и отдельные нарушения, вовлекающие иммунный механизм	2.6	2.9	2.6	2.5	2.0	2.3
болезни эндокринной системы, расстройства питания и нарушения обмена веществ	9.6	12.5	11.3	11.5	9.7	11.1
болезни нервной системы	15.4	12.6	11.7	12.4	13.2	11.9
болезни глаза и его придаточного аппарата	45.9	51.4	43.9	39.8	35.9	36.1
болезни уха и сосцевидного отростка	29.5	30.8	26.2	22.8	24.0	27.5
болезни системы кровообращения	17.4	18.1	20.8	24.7	21.1	29.6
болезни органов дыхания	318.6	314.8	315.9	290.6	280.7	275.0
болезни органов пищеварения	29.5	83.0	71.2	71.6	71.2	74.5
болезни кожи и подкожной клетчатки	42.8	49.2	52.9	48.3	42.4	42.9
болезни костно-мышечной системы и соединительной ткани	44.6	49.5	45.4	42.3	37.2	37.8
болезни мочеполовой системы	35.1	36.3	39.1	41.3	45.7	39.6
беременность, роды и послеродовой период	7.4	7.2	6.6	6.2	6.0	5.6
врожденные аномалии (пороки развития), деформации и хромосомные нарушения	1.9	1.9	1.6	1.3	1.8	1.5
травмы, отравления и некоторые другие последствия воздействия внешних причин	89.7	91.1	96.6	87.6	90.3	77.7

Продолжение

	2001	2002	2003	2004	2005	2006
	На 1000 человек населения					
Все болезни - всего	613.9	682.4	678.8	649.6	633.2	633.6
из них:						
некоторые инфекционные и паразитарные болезни	43.2	34.4	40.1	39.9	32.3	30.9
новообразования	7.0	7.3	8.8	8.3	7.9	8.9
болезни крови, кроветворных органов и отдельные нарушения, вовлекающие иммунный механизм	2.1	2.3	2.1	2.1	1.7	2.0
болезни эндокринной системы, расстройства питания и нарушения обмена веществ	7.6	10.1	9.3	9.6	8.1	9.4
болезни нервной системы	12.2	10.2	9.6	10.3	11.1	10.1
болезни глаза и его придаточного аппарата	36.5	41.5	35.9	32.9	30.2	30.7
болезни уха и сосцевидного отростка	23.5	24.9	21.5	18.9	20.2	23.4
болезни системы кровообращения	13.9	14.6	17.0	20.4	17.7	25.1
болезни органов дыхания	253.3	253.9	258.3	240.8	235.6	233.6
болезни органов пищеварения	23.4	66.9	58.2	59.3	59.7	63.3
болезни кожи и подкожной клетчатки	34.1	39.6	43.3	40.0	35.6	36.5
болезни костно-мышечной системы и соединительной ткани	35.5	39.9	37.2	35.1	31.3	32.1
болезни мочеполовой системы	27.9	29.3	32.0	34.2	38.4	33.7
беременность, роды и послеродовой период ¹⁾	22.8	22.3	20.4	19.6	19.2	18.1
врожденные аномалии (пороки развития), деформации и хромосомные нарушения	1.5	1.6	1.3	1.1	1.5	1.3
травмы, отравления и некоторые другие последствия воздействия внешних причин	71.4	73.5	79.0	72.6	75.7	66.0

¹⁾ На 1000 женщин в возрасте 15-49 лет.

**ЗАБОЛЕВАЕМОСТЬ
ОТДЕЛЬНЫМИ ИНФЕКЦИОННЫМИ БОЛЕЗНЯМИ**
(число зарегистрированных случаев заболевания)

	2001	2002	2003	2004	2005	2006
	Всего, случаев					
Острые кишечные инфекции	3878	3553	3570	3344	3906	3374
Брюшной тиф и паратифы А, В, С	-	1	2	-	-	-
Другие сальмонеллезные инфекции	270	224	245	213	198	235
Скарлатина	307	237	223	231	233	176
Дифтерия	1	1	-	-	4	-
Коклюш	81	7	15	41	8	15
Корь	-	-	-	-	8	157
Острые инфекции верхних дыхательных путей, тыс.	194.0	190.4	194.3	193.9	188.0	176.6
Грипп, тыс.	17.0	8.8	24.6	2.1	1.8	0.6
Вирусные гепатиты (острые и хронические заболевания)	768	1063	539	453	594	522
Менингококковая инфекция	47	25	40	22	31	32
Педикулёз	1388	1290	1088	1127	994	836
Чесотка	2421	2417	2259	2445	1892	1795
Ветряная оспа	3627	4304	4124	4178	3991	5493
	На 100 000 человек населения					
Острые кишечные инфекции	308.4	286.6	292.0	277.1	327.8	286.6
Брюшной тиф и паратифы А, В, С	-	0.1	0.2	-	-	-
Другие сальмонеллезные инфекции	21.5	18.1	20.0	17.7	16.6	20.0
Скарлатина	24.4	19.1	18.2	19.1	19.6	14.9
Дифтерия	0.1	0.1	-	-	0.3	-
Коклюш	6.4	0.6	1.2	3.4	0.7	1.3
Корь	-	-	-	-	0.7	13.3
Острые инфекции верхних дыхательных путей	15426.9	15355.6	15891.6	16069.5	15776.0	14999.3
Грипп	1355.7	706.5	2015.7	174.5	148.9	51.6
Вирусные гепатиты (острые и хронические заболевания)	61.1	85.7	44.1	37.5	49.9	44.3
Менингококковая инфекция	3.7	2.0	3.3	1.8	2.6	2.7
Педикулёз	110.4	104.0	89.0	93.4	83.4	71.0
Чесотка	192.5	194.9	184.7	202.6	158.8	152.5
Ветряная оспа	288.4	347.1	337.3	346.2	335.0	466.6

По состоянию на 1 января 2007 г. на учете состоит 238 человек инфицированных вирусом иммунодефицита человека (ВИЧ), в том числе 2 детей в возрасте 0-14 лет.

**ЗАБОЛЕВАЕМОСТЬ
ЗЛОКАЧЕСТВЕННЫМИ НОВООБРАЗОВАНИЯМИ**

	2001	2002	2003	2004	2005	2006
Выявлено больных с диагнозом, установленным впервые в жизни:						
всего, человек	4370	4296	3969	4108	4157	4280
на 100 000 человек населения	347.5	346.5	324.6	340.4	348.9	363.5
Численность больных, состоящих на учете в лечебно-профилактических учреждениях:						
всего, человек	20700	21603	22489	23213	24029	24623
на 100 000 человек населения	1657.9	1754.8	1851.8	1935.8	2029.7	2103.2

ЗАБОЛЕВАЕМОСТЬ АКТИВНЫМ ТУБЕРКУЛЕЗОМ

	2001	2002	2003	2004	2005	2006
Выявлено больных с диагнозом, установленным впервые в жизни:						
всего, человек	874	926	913	896	978	932
на 100 000 человек населения	69.5	74.7	74.7	74.2	82.1	79.2
в том числе с диагнозом туберкулеза органов дыхания:						
всего, человек	849	874	876	868	942	904
на 100 000 человек населения	67.5	70.5	71.6	71.9	79.1	76.8
Численность больных, состоящих на учете в лечебно-профилактических учреждениях:						
всего, человек	2595	2696	2577	2353	2384	2286
на 100 000 человек населения	207.8	219.0	212.2	196.2	201.4	195.3

В 2006 г. 37 % больных с диагнозом туберкулеза органов дыхания имели запущенную форму заболевания.

**ЗАБОЛЕВАЕМОСТЬ БОЛЕЗНЯМИ, ПЕРЕДАВАЕМЫМИ
ПРЕИМУЩЕСТВЕННО ПОЛОВЫМ ПУТЕМ**

	2001	2002	2003	2004	2005	2006
Выявлено больных с диагнозом, установленным впервые в жизни:						
сифилис						
всего, человек	1781	1618	1466	1383	1127	1084
на 100 000 человек населения	141.6	130.5	119.9	114.6	94.6	92.1
гонорея						
всего, человек	1370	1433	1249	1040	890	762
на 100 000 человек населения	108.9	115.6	102.1	86.2	74.7	64.7
Численность больных сифилисом, состоящих на учете в лечебно- профилактических учреждениях:						
всего, человек	7739	7832	7916	6527	5848	4912
на 100 000 человек населения	619.8	636.2	651.8	544.3	494.0	419.6

**ЗАБОЛЕВАЕМОСТЬ ПСИХИЧЕСКИМИ РАССТРОЙСТВАМИ
И РАССТРОЙСТВАМИ ПОВЕДЕНИЯ, СВЯЗАННЫМИ
С УПОТРЕБЛЕНИЕМ ПСИХОАКТИВНЫХ ВЕЩЕСТВ**

	2001	2002	2003	2004	2005	2006
Взято под наблюдение больных с диагнозом, установленным впервые в жизни:						
алкоголизм и алкогольные психозы						
всего, человек	2041	2146	2313	2381	2475	2461
на 100 000 человек населения	162.3	173.1	189.2	197.3	207.7	209.0
наркомания и токсикомания						
всего, человек	177	91	67	176	270	404
на 100 000 человек населения	14.1	7.3	5.5	14.6	22.7	34.3
Численность больных, состоящих на учете в лечебно- профилактических учреждениях с диагнозом:						
алкоголизм и алкогольные психозы						
всего, человек	21460	21221	21211	20947	20871	21409
на 100 000 человек населения	1718.7	1723.7	1746.5	1746.9	1762.9	1828.7
наркомания и токсикомания						
всего, человек	633	640	636	741	966	1303
на 100 000 человек населения	50.7	52.0	52.4	61.8	81.6	111.3

В 2006 г. на профилактический учет было взято в связи с употреблением с вредными последствиями алкоголя - 1552 человека, наркотических веществ – 813 и ненаркотических веществ - 64 человека.

**ЗАБОЛЕВАЕМОСТЬ ПСИХИЧЕСКИМИ РАССТРОЙСТВАМИ
И РАССТРОЙСТВАМИ ПОВЕДЕНИЯ**

	2001	2002	2003	2004	2005	2006
Взято под наблюдение больных с диагнозом, установленным впервые в жизни:						
всего, человек	664	846	837	732	743	686
на 100 000 человек населения	52.8	68.2	68.5	60.7	62.4	58.3
из них с диагнозом:						
психозы						
всего, человек	209	305	264	262	290	305
на 100 000 человек населения	16.6	24.6	21.6	21.7	24.3	25.9
в том числе шизофрения						
всего, человек	116	144	134	132	139	153
на 100 000 человек населения	9.2	11.6	11.0	10.9	11.7	13.0
психические расстройства непсихотического характера						
всего, человек	186	222	233	238	227	188
на 100 000 человек населения	14.8	17.9	19.1	19.7	19.1	16.0
умственная отсталость						
всего, человек	269	319	340	232	226	193
на 100 000 человек населения	21.4	25.7	27.8	19.2	19.0	16.4
Обратилось больных за консультативно-лечебной помощью:						
всего, человек	4428	4511	3849	3433	3128	3018
на 100 000 человек населения	352.1	363.8	314.8	284.5	262.5	256.3
Численность больных, состоящих на учете в лечебно-профилактических учреждениях:						
всего, человек	18530	18463	18446	18497	18442	18457
на 100 000 человек населения	1484.1	1499.7	1518.9	1542.5	1557.8	1576.5
из них с диагнозом:						
психозы						
всего, человек	8004	7883	7751	7674	7547	7560
на 100 000 человек населения	641.0	640.3	638.2	640.0	637.5	645.8
в том числе шизофрения						
всего, человек	5614	5635	5542	5484	5417	5415
на 100 000 человек населения	449.6	457.7	456.3	457.3	457.6	462.5
психические расстройства непсихотического характера						
всего, человек	3931	3930	3938	3972	3986	3893
на 100 000 человек населения	314.8	319.2	324.3	331.2	336.7	332.5
умственная отсталость						
всего, человек	6595	6650	6757	6851	6909	7004
на 100 000 человек населения	528.2	540.2	556.4	571.3	583.6	598.3
Численность больных, которым оказывается консультативно-лечебная помощь:						
всего, человек	12108	12215	12247	12067	12031	11635
на 100 000 человек населения	969.7	992.2	1008.4	1006.3	1016.2	993.8

ЗАБОЛЕВАЕМОСТЬ ЖЕНЩИН ОТДЕЛЬНЫМИ БОЛЕЗНЯМИ

	2001	2002	2003	2004	2005	2006
Зарегистрировано больных с диагнозом, установленным впервые в жизни:						
злокачественные новообразования	2149	2183	2025	2135	2155	2207
в том числе:						
молочной железы	404	395	430	424	430	388
шейки и тела матки, плаценты	255	277	264	264	294	283
яичника	135	119	96	117	87	102
активный туберкулез	192	201	191	168	207	210
алкоголизм и алкогольный психоз	277	324	328	348	332	364
эрозия и эктропион шейки матки	3912	3671	3332	3373	4684	3783
расстройства менструаций	1520	1659	1955	3420	3715	2821
бесплодие	225	290	201	211	573	421
беременность, роды и послеродовый период	7389	7207	6560	6235	6049	5643
На 100 000 женщин:						
злокачественные новообразования	315.4	324.4	304.6	325.0	331.8	343.3
в том числе:						
молочной железы	59.3	58.7	64.7	64.5	66.2	60.4
шейки и тела матки, плаценты	37.4	41.2	39.7	40.2	45.3	44.0
яичника	19.8	17.7	14.4	17.8	13.4	15.9
активный туберкулез	28.2	29.9	28.7	25.6	31.9	32.7
алкоголизм и алкогольный психоз	40.7	48.1	49.3	53.0	51.1	56.6
эрозия и эктропион шейки матки	574.2	545.5	501.3	513.5	721.1	588.5
расстройства менструаций	223.1	246.5	294.1	520.6	571.9	438.9
бесплодие	33.0	43.1	30.2	32.1	88.2	65.5
беременность, роды и послеродовой период ¹⁾	2282.1	2234.8	2043.8	1956.7	1918.8	1814.9

¹⁾ На 100 000 женщин в возрасте 15-49 лет.

**СОСТОЯНИЕ ЗДОРОВЬЯ БЕРЕМЕННЫХ, РОЖЕНИЦ,
РОДИЛЬНИЦ И НОВОРОЖДЕННЫХ¹⁾**

	2001	2002	2003	2004	2005	2006
Численность женщин, закончивших беременность, человек	9277	9408	9517	9465	9156	9542
в том числе:						
родами в срок	8650	8766	8944	8899	8567	8890
преждевременными родами	296	290	260	280	299	286
самопроизвольными и по медицинским показаниям абортами	331	352	313	286	290	366
Из числа закончивших беременность страдали, процентов:						
анемией	31.2	37.2	32.7	34.6	35.7	33.6
болезнями системы кровообращения	4.0	5.0	8.2	7.5	5.3	11.4
сахарным диабетом	0.1	0.1	0.1	0.0	0.2	0.1
отеками, протеинурией и гипертензивными расстройствами	16.8	16.4	18.3	18.3	21.2	21.3
болезнями мочеполовой системы	14.9	15.9	15.8	21.0	22.2	21.2
венозными осложнениями	1.9	2.7	2.9	2.8	2.6	3.1
Число заболеваний, осложнивших роды ²⁾ :						
анемия	251.6	231.7	253.4	198.0	194.7	146.9
болезни системы кровообращения	31.5	31.8	40.1	37.9	34.2	24.0
сахарный диабет	0.7	0.5	0.7	0.8	1.6	0.5
отеки, протеинурия и гипертензивные расстройства	149.9	124.3	167.3	180.7	182.6	155.1
болезни мочеполовой системы	104.0	103.1	104.0	122.4	147.3	124.9
венозные осложнения	10.4	14.9	17.0	9.3	10.7	10.6
кровотечение в последовом и послеродовом периоде	13.8	15.5	14.5	11.5	11.5	9.3
нарушения родовой деятельности	157.5	145.2	147.7	135.9	122.5	115.2
Родилось детей больными или заболели (массой тела 1000 г и более):						
всего, человек	3963	4124	3939	4348	4472	4977
в том числе с заболеваниями:						
врожденные аномалии	303	354	307	398	326	372
отдельные состояния, возникающие в перинатальном периоде	4485	4475	4231	4700	5307	5838
в процентах от числа родившихся	37.7	39.3	36.6	40.1	43.6	47.1
Из общего числа детей, родившихся живыми - недоношенные, человек	478	480	464	544	480	509

¹⁾ По данным Комитета здравоохранения Курской области.

²⁾ На 1000 родов.

**ЗАБОЛЕВАЕМОСТЬ ДЕТЕЙ В ВОЗРАСТЕ 0-14 ЛЕТ
ПО ОСНОВНЫМ КЛАССАМ БОЛЕЗНЕЙ**
(зарегистрировано больных с диагнозом, установленным впервые в жизни)

	2001	2002	2003	2004	2005	2006
	Тыс. человек					
Все болезни	276.0	301.6	296.0	286.0	268.3	256.9
из них:						
некоторые инфекционные и паразитарные болезни	17.5	16.1	14.9	14.6	11.7	11.3
новообразования	0.4	0.4	0.4	0.4	0.4	0.5
болезни крови, кроветворных органов и отдельные нарушения, вовлекающие иммунный механизм	1.6	1.8	1.6	1.8	1.3	1.6
болезни эндокринной системы, расстройства питания и нарушения обмена веществ	4.2	5.4	5.0	4.6	3.5	2.8
болезни нервной системы	6.9	5.4	4.6	4.6	6.3	4.5
болезни глаза и его придаточного аппарата	7.1	7.8	7.2	6.8	6.0	5.6
болезни уха и сосцевидного отростка	8.1	8.1	6.2	6.6	5.6	5.7
болезни системы кровообращения	1.1	1.4	1.3	1.2	1.2	1.2
болезни органов дыхания	164.8	164.7	167.6	162.9	148.7	143.6
болезни органов пищеварения	13.3	31.5	31.5	28.9	30.6	27.8
болезни кожи и подкожной клетчатки	11.2	13.5	14.5	13.5	12.2	12.1
болезни костно-мышечной системы и соединительной ткани	9.6	11.9	10.2	9.5	8.7	8.4
болезни мочеполовой системы	3.3	4.1	4.1	4.1	3.9	5.1
врожденные аномалии (пороки развития), деформации и хромосомные нарушения	1.6	1.3	1.1	1.0	1.1	1.2
травмы, отравления и некоторые другие последствия воздействия внешних причин	16.3	15.4	13.2	13.8	14.4	12.9

	Продолжение					
	2001	2002	2003	2004	2005	2006
На 100 000 человек населения соответствующего возраста						
Все болезни	134093.7	155197.9	161140.4	163390.4	159930.6	158367.0
в том числе:						
некоторые инфекционные и паразитарные болезни	8497.0	8279.9	8090.9	8365.0	6975.3	6967.6
новообразования	191.4	218.2	208.0	247.4	262.3	329.2
болезни крови, кроветворных органов и отдельные нарушения, вовлекающие иммунный механизм	794.9	911.0	862.9	1021.6	774.9	969.2
болезни эндокринной системы, расстройства питания и нарушения обмена веществ	2042.1	2759.6	2745.0	2614.1	2060.0	1751.0
болезни нервной системы	3344.8	2785.9	2496.8	2654.1	3783.9	2770.8
болезни глаза и его придаточного аппарата	3459.9	4013.9	3903.6	3891.1	3605.1	3443.4
болезни уха и сосцевидного отростка	3947.2	4165.2	3394.6	3768.8	3350.5	3538.4
болезни системы кровообращения	542.2	701.0	729.5	695.9	724.8	736.8
болезни органов дыхания	80050.0	84782.9	91220.2	93073.7	88657.9	88525.1
болезни органов пищеварения	6452.4	16239.2	17134.5	16499.3	18232.2	17146.8
болезни кожи и подкожной клетчатки	5420.9	6963.4	7904.1	7729.7	7248.9	7430.6
болезни костно-мышечной системы и соединительной ткани	4682.4	6144.1	5548.9	5440.1	5159.6	5173.5
болезни мочеполовой системы	1580.5	2112.2	2221.3	2346.7	2345.6	3117.9
врожденные аномалии (пороки развития), деформации и хромосомные нарушения	773.0	649.0	607.0	557.1	652.7	749.7
травмы, отравления и некоторые другие последствия воздействия внешних причин	7933.8	7906.3	7168.6	7877.1	8604.3	7960.2

ИНВАЛИДНОСТЬ НАСЕЛЕНИЯ

ЧИСЛЕННОСТЬ ЛИЦ, ВПЕРВЫЕ ПРИЗНАННЫХ ИНВАЛИДАМИ

	2001	2002	2003	2004	2005	2006
Всего:						
человек	10791	10896	10630	15151	18481	13398
на 10 000 человек населения	85.8	87.9	86.9	125.5	155.1	113.8
В процентах от общей численности инвалидов:						
инвалиды I группы	11.1	12.4	12.0	12.3	11.3	10.7
инвалиды II группы	48.7	48.6	48.9	53.5	46.0	39.7
инвалиды III группы	40.2	39.0	39.1	34.2	42.7	49.6
Из общей численности инвалидов – инвалиды в трудоспособном возрасте:						
всего, человек	6709	6442	6287	6073	6315	6071
в процентах от общей численности инвалидов	62.2	59.1	59.1	40.1	34.2	45.3

**ЧИСЛЕННОСТЬ ДЕТЕЙ - ИНВАЛИДОВ В ВОЗРАСТЕ ДО 18 ЛЕТ,
ПОЛУЧАЮЩИХ СОЦИАЛЬНЫЕ ПЕНСИИ**

(на конец года)

	2001	2002	2003	2004	2005	2006
Всего, человек	5096	5150	4988	4738	4751	4493
На 10 000 детей	196.0	206.6	207.8	206.5	217.4	214.8

**СТАЦИОНАРНЫЕ УЧРЕЖДЕНИЯ СОЦИАЛЬНОГО ОБСЛУЖИВАНИЯ
ПРЕСТАРЕЛЫХ И ИНВАЛИДОВ**

(на конец года)

	2001	2002	2003	2004	2005	2006
--	------	------	------	------	------	------

Число учреждений для
престарелых и инвалидов –

взрослых

	11	11	11	11	11	11
--	----	----	----	----	----	----

в них:

мест

	2074	2074	2074	2074	2074	2074
--	------	------	------	------	------	------

проживающих, человек

	1589	1608	1584	1692	1701	1784
--	------	------	------	------	------	------

Число учреждений для

инвалидов - детей

	1	1	1	1	1	2
--	---	---	---	---	---	---

в них:

мест

	250	250	250	250	250	290
--	-----	-----	-----	-----	-----	-----

проживающих, человек

	170	174	182	184	187	188
--	-----	-----	-----	-----	-----	-----

МЕТОДОЛОГИЧЕСКИЕ ПОЯСНЕНИЯ

В общую численность врачей включаются все врачи с высшим медицинским образованием, занятые в лечебных, санитарных организациях, учреждениях социального обеспечения, научно-исследовательских институтах, учреждениях, занятых подготовкой кадров, в аппарате органов здравоохранения и др.

В общую численность среднего медицинского персонала включаются все лица со средним медицинским образованием, занятые в лечебных, санитарных организациях, учреждениях социального обеспечения, дошкольных учреждениях, школах, домах ребенка и др., а также зубные врачи.

Больничные учреждения осуществляют медицинское обслуживание госпитализированных больных. В их число включаются больницы, медсанчасти и диспансеры со стационарами, и прочие учреждения, имеющие больничные койки. В больничных учреждениях подлежат учету больничные койки на конец года, оборудованные необходимым инвентарем и готовые принять больных, независимо от того, заняты они больными или нет.

В число врачебных учреждений, оказывающих амбулаторно-поликлиническую помощь населению, включаются все медицинские учреждения, которые ведут амбулаторный прием (поликлиники, амбулатории, диспансеры, поликлинические отделения больничных учреждений, врачебные здравпункты и др.).

Профилактическим осмотрам периодически подвергаются отдельные категории работников производственных предприятий с учетом условий труда, работники коммунальных, детских, лечебно-профилактических и

других учреждений, а также дети и подростки.

Национальный календарь прививок (схема проведения плановых прививок в России в установленные сроки) предусматривает проведение прививок против семи основных инфекционных болезней: туберкулеза, полиомиелита, дифтерии, коклюша, столбняка, кори, эпидемического паротита, шесть из которых (против туберкулеза, полиомиелита, коклюша, дифтерии, эпидемического паротита, кори) согласно Закону Российской Федерации "О санитарно-эпидемиологическом благополучии населения" являются обязательными. В соответствии с Национальным календарем прививок установлен **декретированный** возраст проведения начального курса прививок (вакцинация) и повторных прививок (ревакцинация).

Заболеваемость населения характеризуется числом больных, выявленных (или взятых под диспансерное наблюдение) в течение года при обращении в лечебно-профилактические учреждения или при профилактическом осмотре. Первичная заболеваемость регистрируется при установлении больному диагноза впервые в жизни.

Уровень заболеваемости определяется отношением числа больных к среднегодовой численности постоянного населения.

Для статистической разработки данных о заболеваемости населения применяется Международная статистическая классификация болезней и проблем, связанных со здоровьем (X пересмотр ВОЗ 1989 г.).

культура, отдых и туризм

<i>Культура</i>	168
<i>Отдых и туризм</i>	171
<i>Методологические пояснения</i>	174

В разделе представлена информация о деятельности учреждений культуры и искусства. Представлены статистические данные о сети санаториев и прочих учреждений отдыха.

КУЛЬТУРА

ОСНОВНЫЕ ПОКАЗАТЕЛИ КУЛЬТУРЫ

(на конец года)

	2001	2002	2003	2004	2005	2006
Число профессиональных театров	2	2	2	2	2	2
Численность зрителей, тыс. человек	146.0	156.8	161.4	123.1	139.3	161.4
Число посещений театров на 1000 человек населения	116	126	132	102	117	137
Число музеев (включая филиалы)	19	21	31	32	32	31
в том числе:						
исторические	3	3	3	3	3	3
мемориальные	5	5	5	5	5	5
краеведческие	10	12	22	23	23	22
искусствоведческие	1	1	1	1	1	1
Число посещений музеев:						
тыс.	316.3	320.6	304.9	292.9	329.4	334.7
в среднем на 1000 человек населения	252	259	249	243	276	284
Число учреждений культурно- досугового типа	1006	995	975	943	856	819
в том числе в сельской местности	897	879	818	795	769	732
Число общедоступных библиотек	677	839	837	833	828	741
Библиотечный фонд:						
тыс. экз.	12999	12931	12996	12761	12677	12547
в среднем на 1000 человек населения	10411	10504	10701	10642	10708	10717
Из общего числа библиотек:						
в сельской местности	548	712	711	712	710	623
в них библиотечный фонд, тыс. экз.	6200	6516	6468	6612	6532	6120
Число киноустановок с платным показом	587	557	549	517	510	487
в том числе в сельской местности	547	518	504	478	466	443
Число посещений киносеансов, тыс.	244.3	395.6	473.2	537.4	582.3	583.7
в том числе в сельской местности	98.7	149.2	154.5	173.3	185.9	185.5
Число посещений киносеансов в среднем на одного жителя	0.2	0.3	0.4	0.4	0.5	0.5
в том числе в сельской местности	0.2	0.3	0.3	0.4	0.4	0.4
Число мест в зрительных залах, тыс.	117.2	103.0	109.1	97.2	98.3	96.1

ПОКАЗАТЕЛИ РАБОТЫ ОБЩЕДОСТУПНЫХ БИБЛИОТЕК
(на конец года)

	2001			2002			2003		
	Всего	В том числе		Всего	В том числе		Всего	В том числе	
		в горо- дах и посел- ках го- родско- го типа	в сель- ской мест- ности		в горо- дах и посел- ках го- родско- го типа	в сель- ской мест- ности		в горо- дах и посел- ках го- родско- го типа	в сель- ской мест- ности
Библиотечный фонд, тыс. экз.	12999	6799	6200	12931	6415	6516	12996	6468	6528
Всего зарегистрированных пользователей, тыс. человек	760	405	355	749	382	367	722	366	356
Выдано экземпляров, тыс.	16577	9260	7317	16466	8876	7590	15705	8655	7050
Число экземпляров в среднем на одну библиотеку, тыс.	19.2	52.7	11.3	15.4	50.5	9.2	15.5	51.3	9.2
Число экземпляров в среднем на одного пользователя	17.1	16.8	17.5	17.3	16.8	17.8	18.0	17.1	19.0
Численность зарегистрированных пользователей в среднем на одну библиотеку, человек	1123	3140	648	893	3008	515	863	3008	482
Число выданных экземпляров в среднем на одного пользователя	21.8	22.9	20.6	22.0	23.2	20.7	21.8	22.8	20.6
Обращаемость книжного фонда, раз	1.3	1.4	1.2	1.3	1.4	1.2	1.2	1.3	1.1

	Продолжение								
	2004			2005			2006		
	Всего	В том числе		Всего	В том числе		Всего	В том числе	
		в горо- дах и посел- ках го- родско- го типа	в сель- ской мест- ности		в горо- дах и посел- ках го- родско- го типа	в сель- ской мест- ности		в горо- дах и посел- ках го- родско- го типа	в сель- ской мест- ности
Библиотечный фонд, тыс. экз.	12761	6149	6612	12677	6145	6532	12547	6427	6120
Всего зарегистрированных пользователей, тыс. человек	646	338	308	617	325	292	612	329	283
Выдано экземпляров, тыс.	13671	7424	6247	13194	7271	5923	13160	7377	5783
Число экземпляров в среднем на одну библиотеку, тыс.	15.3	50.8	9.3	15.9	61.6	8.3	16.9	54.5	9.8
Число экземпляров в среднем на одного пользователя	19.8	18.2	21.5	20.5	18.9	22.4	20.5	19.5	21.6
Численность зарегистрированных пользователей в среднем на одну библиотеку, человек	776	2793	433	745	2754	411	826	2788	454
Число выданных экземпляров в среднем на одного пользователя	21.2	22.0	20.3	21.4	22.4	20.3	21.5	22.4	20.4
Обращаемость книжного фонда, раз	1.1	1.2	0.9	1.0	1.2	0.9	1.0	1.1	0.9

ОТДЫХ И ТУРИЗМ

**САНАТОРНО-КУРОРТНЫЕ ОРГАНИЗАЦИИ,
ОРГАНИЗАЦИИ ОТДЫХА И ТУРИСТСКИЕ БАЗЫ**
(на конец года)

	2001	2002	2003	2004	2005	2006
Число санаторно-курортных организаций, организации отдыха и туристских баз	19	20	18	18	18	18
в них коек (мест)	2017	2446	2217	2718	2257	2267
из общего числа организаций: санаториев с лечением (для взрослых и детей)	7	8	9	8	8	8
в них коек	939	1103	1218	1168	1198	1198
из них детские санатории	2	2	2	2	2	2
в них коек	160	160	165	160	160	160
санатории-профилактории	6	7	5	5	6	6
в них коек	700	980	735	686	795	805
базы отдыха	5	4	4	4	4	4
в них мест	279	264	264	264	264	264
туристские базы	1	1	-	1	-	-
в них мест	99	99	-	600	-	-

Примечание: койки (места) в учреждениях отдыха показаны в месяц максимального развертывания.

ДЕТСКИЕ ОЗДОРОВИТЕЛЬНЫЕ УЧРЕЖДЕНИЯ

	2001	2002	2003	2004	2005	2006
Число детских оздоровительных учреждений - всего	460	378	221	264	505	432
в том числе:						
загородные	25	25	25	25	25	25
санаторного типа	2	1	1	2	6	7
для школьников с дневным пребыванием	402	331	189	221	452	387
профильные, оборонно-спортивные, оздоровительно-спортивные и другие	10	3	4	4	18	8
труда и отдыха	21	18	2	12	4	5

	Продолжение					
	2001	2002	2003	2004	2005	2006
Численность детей, отдохнувших						
в них за лето – всего, человек	46774	34456	26099	28359	52327	38184
в том числе в учреждениях:						
загородных	13735	13415	11778	10779	10790	9972
санаторного типа	2190	1160	1725	1697	2275	2693
для школьников с дневным пребыванием	28101	18250	11384	14371	35694	23253
профильных, оборонно-спортивных, оздоровительно-спортивных и других	1381	1007	952	872	3203	2106
труда и отдыха	1367	624	260	640	365	160

ГОСТИНИЦЫ И АНАЛОГИЧНЫЕ СРЕДСТВА РАЗМЕЩЕНИЯ

Годы	Число организаций	Их единовременная вместимость, мест	Численность размещенных лиц, человек
2001	40	2711	88626
2002	32	1713	77232
2003	41	2917	85191
2004	46	2944	91705
2005 ¹⁾	51	3090	87857
2006 ¹⁾	51	3185	94023

¹⁾ Включая индивидуальных предпринимателей.

ЧИСЛО СПОРТИВНЫХ СООРУЖЕНИЙ

	2001	2002	2003	2004	2005	2006
Стадионы с числом мест для зрителей 1500 и более	13	13	14	14	16	16
Спортивные залы	569	573	601	594	597	599
Плавательные бассейны	18	21	25	26	28	30
Плоскостные спортивные сооружения (площадки и поля)	1065	1099	1125	1142	1156	1159

ОСНОВНЫЕ ПОКАЗАТЕЛИ ДЕЯТЕЛЬНОСТИ ТУРИСТСКИХ ФИРМ

	2002	2004	2005	2006
Число турфирм (на конец года)	12	15	21	29
в том числе:				
туроператоры	2	3	5	4
турагенты	10	12	16	24
Средняя численность работников (включая внешних совместителей и работников неиспичного состава) – всего, человек	70	79	85	104
в том числе:				
туроператоры	16	32	41	33
турагенты	54	47	44	63
Стоимость реализованных населению туристских путевок - всего, тыс.руб.	13315	36775	70567	109653
в том числе:				
гражданам России по территории России	6725	15625	29853	37387
гражданам России по зарубежным странам	6549	21150	40714	72266
иностранным гражданам по территории России	41	-	-	-
Число реализованных населению туристских путевок, ед.	1829	2437	4274	4605
в том числе:				
гражданам России по территории России	1319	1530	2220	2108
гражданам России по зарубежным странам	508	907	2054	2497
иностранным гражданам по территории России	2	-	-	-

**ЧИСЛО ОБСЛУЖЕННЫХ ТУРИСТОВ В РАСПРЕДЕЛЕНИИ ПО СТРАНАМ
(человек)**

	2002	2004	2005	2006
Число обслуженных туристов	3474	5896	10416	10241
в том числе по странам:				
Российская Федерация	2229	3350	6134	4479
страны СНГ	1043	1414	2069	2442
Великобритания	10	8	2	3
Германия	1	2	35	20
Испания	23	20	70	48
Италия	2	14	33	45
Франция	5	2	12	28
Финляндия	1	-	33	30
Чехия	51	72
ОАЭ	8	26	38	75
Турция	99	656	923	1668
Китай	2	23	30	38
Египет	34	316	639	1038
Тунис	73	35
США, включая Гавайские острова	-	-	-	2
Таиланд	70	98
другие страны	17	37	111	84
комплексные туры	-	28	93	36

МЕТОДОЛОГИЧЕСКИЕ ПОЯСНЕНИЯ

К числу **учреждений культурно-досугового типа** отнесены клубы, дворцы и дома культуры, центры культуры и досуга, дома творческих работников, дома учителя, врача, агронома, ученых, туриста, молодежи, музыкальной культуры, технического творчества, национальные культурные центры и другие виды досуговых учреждений, ориентированные на культурные интересы определенных профессиональных, национальных, половозрастных и других социально демографических категорий населения.

К числу **общедоступных** (публичных) **библиотек** отнесены библиотеки, имеющие универсальные книжные фонды и удовлетворяющие массовые запросы населения на литературу. При организациях, учреждениях, высших и средних специальных учебных заведениях, других учреждениях имеются также научные, учебные, технические и другие специальные библиотеки.

Санатории и пансионаты с лечением – лечебно-профилактические организации, оснащенные койками и обеспечивающие больным за определенный промежуток времени реабилитационное лечение, главным образом на основе использования целебных свойств природных лечебных факторов (климата, минеральных вод, лечебных грязей и других). Все они специализированные и могут быть одно- или многопрофильные. В сборнике приведены данные о койках (местах), готовых к приему больных, в месяц максимального развешивания.

Санатории-профилактории – лечебно-профилактические организации, оснащенные койками, действующие при организациях, обеспечивающие лечебно-оздоровительные мероприятия работникам без отрыва от производства, в свободное от работы время.

Базы отдыха - организации, предназначенные для отдыха, в которых отдыхающим на определенный срок обеспечены размещение и питание или только размещение. Такие организации могут функционировать в течение круглого года (круглогодичные) или в течение сезона (сезонные).

Под **туристской деятельностью** понимается туроператорская и турагентская деятельность, а также иная деятельность по организации путешествий.

Туроператорская деятельность – деятельность по формированию, продвижению и реализации туристского продукта, осуществляемая на основании лицензии юридическим лицом или индивидуальным предпринимателем.

Турагентская деятельность – деятельность по продвижению и реализации (продаже населению) туристского продукта, осуществляемая на основании лицензии юридическим лицом или индивидуальным предпринимателем.

Туристская путевка – документ, подтверждающий факт передачи туристского продукта, т. е. права на тур.

валовой региональный продукт и основные фонды

<i>Валовой региональный продукт</i>	176
<i>Основные фонды</i>	182
<i>Методологические пояснения</i>	187

11

ВАЛОВОЙ РЕГИОНАЛЬНЫЙ ПРОДУКТ¹⁾ОБЪЕМ И ДИНАМИКА ВАЛОВОГО РЕГИОНАЛЬНОГО ПРОДУКТА
(в основных ценах; миллионов рублей)

	2001	2002	2003	2004	2005
Валовой региональный продукт	36399.8	45309.4	56383.1	76506.1	87211.4
Валовой региональный продукт (в сопоставимых ценах), в процентах к предыдущему году	98.4	107.8	110.5	107.5	104.5
Валовой региональный продукт на душу населения, руб.	28946.1	36545.7	46109.9	63396.2	73194.4

СЧЕТ ПРОИЗВОДСТВА

(в основных ценах; миллионов рублей)

	2001	2002	2003	2004	2005
Ресурсы					
Выпуск в основных ценах	77930.1	96796.1	123857.2	152391.1	177499.1
Использование					
Промежуточное потребление	41530.3	51486.7	67474.1	75885.0	90287.7
Валовой региональный продукт в основных ценах	36399.8	45309.4	56383.1	76506.1	87211.4

¹⁾ См. методологические пояснения.

**СЧЕТ ПРОИЗВОДСТВА ПО ВИДАМ
ЭКОНОМИЧЕСКОЙ ДЕЯТЕЛЬНОСТИ в 2004 г.**
(в основных ценах; миллионов рублей)

	Ресурсы	Использование	
	выпуск	промежуточное потребление	валовая добавленная стоимость
Всего	152391.1	75885.0	76506.1
в том числе по видам экономической деятельности:			
Сельское хозяйство, охота и лесное хозяйство	24117.6	11171.7	12945.9
Рыболовство, рыбоводство	14.7	7.7	7.0
Добыча полезных ископаемых	20486.3	5553.2	14933.1
Обрабатывающие производства	35355.7	26308.0	9047.7
Производство и распределение электроэнергии, газа и воды	19749.3	6046.5	13702.8
Строительство	8876.0	6037.9	2838.1
Оптовая и розничная торговля; ремонт автотранспортных средств, мотоциклов, бытовых изделий и предметов личного пользования	15355.8	9271.7	6084.1
Гостиницы и рестораны	288.0	191.8	96.2
Транспорт и связь	10787.2	5126.8	5660.4
Финансовая деятельность	97.3	7.6	89.7
Операции с недвижимым имуществом, аренда и предоставление услуг	3673.8	1267.7	2406.1
Государственное управление и обеспечение военной безопасности; обязательное социальное обеспечение	4813.4	1844.8	2968.6
Образование	4067.0	1161.8	2905.2
Здравоохранение и предоставление социальных услуг	3599.8	1391.2	2208.6
Предоставление прочих коммунальных, социальных и персональных услуг	1109.2	496.6	612.6

**СЧЕТ ПРОИЗВОДСТВА ПО ВИДАМ
ЭКОНОМИЧЕСКОЙ ДЕЯТЕЛЬНОСТИ в 2005 г.**
(в основных ценах; миллионов рублей)

	Ресурсы	Использование	
	выпуск	промежуточное потребление	валовая добавленная стоимость
Всего	177499.1	90287.7	87211.4
в том числе по видам экономической деятельности:			
Сельское хозяйство, охота и лесное хозяйство	26984.5	13750.3	13234.2
Рыболовство, рыбоводство	20.8	10.7	10.1
Добыча полезных ископаемых	21389.3	5811.2	15578.1
Обрабатывающие производства	38346.1	28078.0	10268.1
Производство и распределение электроэнергии, газа и воды	23780.7	8234.2	15546.5
Строительство	11296.7	7566.8	3729.9
Оптовая и розничная торговля; ремонт автотранспортных средств, мотоциклов, бытовых изделий и предметов личного пользования	19350.9	12142.7	7208.2
Гостиницы и рестораны	726.7	447.9	278.8
Транспорт и связь	14140.1	6732.3	7407.8
Финансовая деятельность	156.6	7.4	149.2
Операции с недвижимым имуществом, аренда и предоставление услуг	5711.4	2255.7	3455.7
Государственное управление и обеспечение военной безопасности; обязательное социальное обеспечение	4999.3	991.6	4007.7
Образование	4405.9	1391.6	3014.3
Здравоохранение и предоставление социальных услуг	4864.9	2309.3	2555.6
Предоставление прочих коммунальных, социальных и персональных услуг	1325.2	558.0	767.2

**СТРУКТУРА ВАЛОВОГО РЕГИОНАЛЬНОГО ПРОДУКТА
И ИНДЕКСЫ ФИЗИЧЕСКОГО ОБЪЕМА
ВАЛОВОЙ ДОБАВЛЕННОЙ СТОИМОСТИ
в 2005 г.**

	Структура валового регионального продукта, в процентах	Индексы физического объема валовой добавленной стоимости, в процентах к предыдущему году
Всего	100	104.5
в том числе по видам экономической деятельности:		
Сельское хозяйство, охота и лесное хозяйство	15.2	100.3
Рыболовство, рыбоводство	0.0	120.1
Добыча полезных ископаемых	17.8	91.4
Обрабатывающие производства	11.8	111.8
Производство и распределение электроэнергии, газа и воды	17.7	112.7
Строительство	4.3	114.7
Оптовая и розничная торговля; ремонт автотранспортных средств, мотоциклов, бытовых изделий и предметов личного пользования	8.3	114.1
Гостиницы и рестораны	0.3	128.7
Транспорт и связь	8.5	103.3
Финансовая деятельность	0.2	149.0
Операции с недвижимым имуществом, аренда и предоставление услуг	4.0	114.2
Государственное управление и обеспечение военной безопасности; обязательное социальное обеспечение	4.6	105.1
Образование	3.5	85.9
Здравоохранение и предоставление социальных услуг	2.9	110.4
Предоставление прочих коммунальных, социальных и персональных услуг	0.9	108.2

**ФОРМИРОВАНИЕ ВАЛОВОГО РЕГИОНАЛЬНОГО ПРОДУКТА
МЕТОДОМ ОБРАЗОВАНИЯ ДОХОДОВ**
(миллионов рублей)

	2004	2005
Валовой региональный продукт в основных ценах	76506.1	87211.4
в том числе:		
Оплата труда наемных работников	29399.1	30901.2
Другие чистые налоги на производство	1504.3	2186.8
другие налоги на производство	1606.1	2286.4
другие субсидии на производство	101.8	99.6
Валовая прибыль экономики и валовые смешанные доходы	45602.7	54123.4

Структура валового регионального продукта по видам первичных доходов
(в процентах)

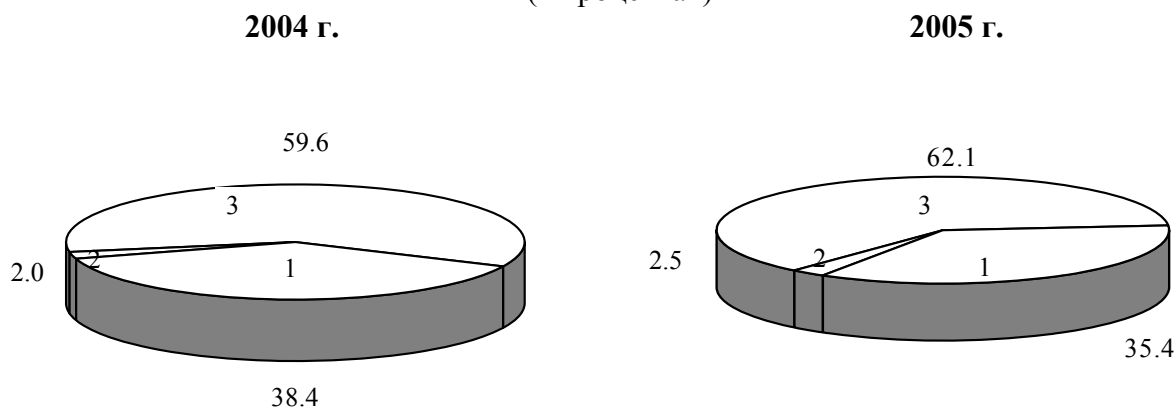

1. Оплата труда наемных работников
2. Другие чистые налоги на производство
3. Валовая прибыль экономики и валовые смешанные доходы

**РАСХОДЫ НА КОНЕЧНОЕ ПОТРЕБЛЕНИЕ
И ФАКТИЧЕСКОЕ КОНЕЧНОЕ ПОТРЕБЛЕНИЕ**
(в текущих рыночных ценах; миллионов рублей)

	2001	2002	2003	2004	2005
Расходы на конечное потребление	28410.4	35521.2	42490.8	54724.4	67969.2
в том числе:					
домашних хозяйств	23193.8	27738.1	33708.5	42534.3	53138.4
из них:					
расходы на покупку товаров	14688.4	17746.7	22008.9	29574.6	35411.7
расходы на покупку услуг	3000.8	3952.8	5436.5	6690.0	9499.2
поступление товаров и услуг в натуральной форме	5504.6	6038.6	6263.1	6269.7	8227.5
государственного управления, оказывающего индивидуальные услуги, и некоммерческих организаций, обслуживающих домашние хозяйства	3169.2	5019.4	5403.0	7412.3	9848.3
Фактическое конечное потребление домашних хозяйств	26363.0	32757.5	39111.5	49946.6	62986.7
Расходы на конечное потребление государственного управления, оказывающего коллективные услуги	2047.4	2763.7	3379.3	4777.8	4982.5

ОСНОВНЫЕ ФОНДЫ

ОСНОВНЫЕ ФОНДЫ ПО ВИДАМ ЭКОНОМИЧЕСКОЙ ДЕЯТЕЛЬНОСТИ
в 2005 г.

(по полной учетной стоимости; миллионов рублей)

	Наличие на начало года	Поступило	Выбыло	Наличие на конец года
Всего основных фондов	257329.0	25020.0	22631.0	259718.0
в том числе по видам экономической деятельности:				
Сельское хозяйство, охота и лесное хозяйство	24193.0	2556.0	1996.0	24753.0
Рыболовство, рыбоводство	28.0	-	-	28.0
Добыча полезных ископаемых	5946.0	544.0	63.0	6427.0
Обрабатывающие производства	12257.0	2854.0	1128.0	13983.0
Производство и распределение электроэнергии, газа и воды	40120.0	5272.0	6234.0	39158.0
Строительство	1302.0	165.0	21.0	1446.0
Оптовая и розничная торговля; ремонт автотранспортных средств, мотоциклов, бытовых изделий и предметов личного пользования	3686.0	1872.0	352.0	5206.0
Гостиницы и рестораны	1307.0	182.0	65.0	1424.0
Транспорт и связь	83215.0	2268.0	1209.0	84274.0
Финансовая деятельность	1302.0	714.0	331.0	1685.0
Операции с недвижимым имуществом, аренда и предоставление услуг	59523.0	5070.0	8993.0	55600.0
Государственное управление и обеспечение военной безопасности, обязательное социальное обеспечение	7095.0	1663.0	945.0	7813.0
Образование	8598.0	756.0	649.0	8705.0
Здравоохранение и предоставление социальных услуг	6157.0	825.0	393.0	6589.0
Предоставление прочих коммунальных, социальных и персональных услуг	2600.0	279.0	252.0	2627.0

**СТРУКТУРА ОСНОВНЫХ ФОНДОВ ПО ВИДАМ ДЕЯТЕЛЬНОСТИ
в 2005 г.**

(в процентах к общей стоимости основных фондов; на конец года)

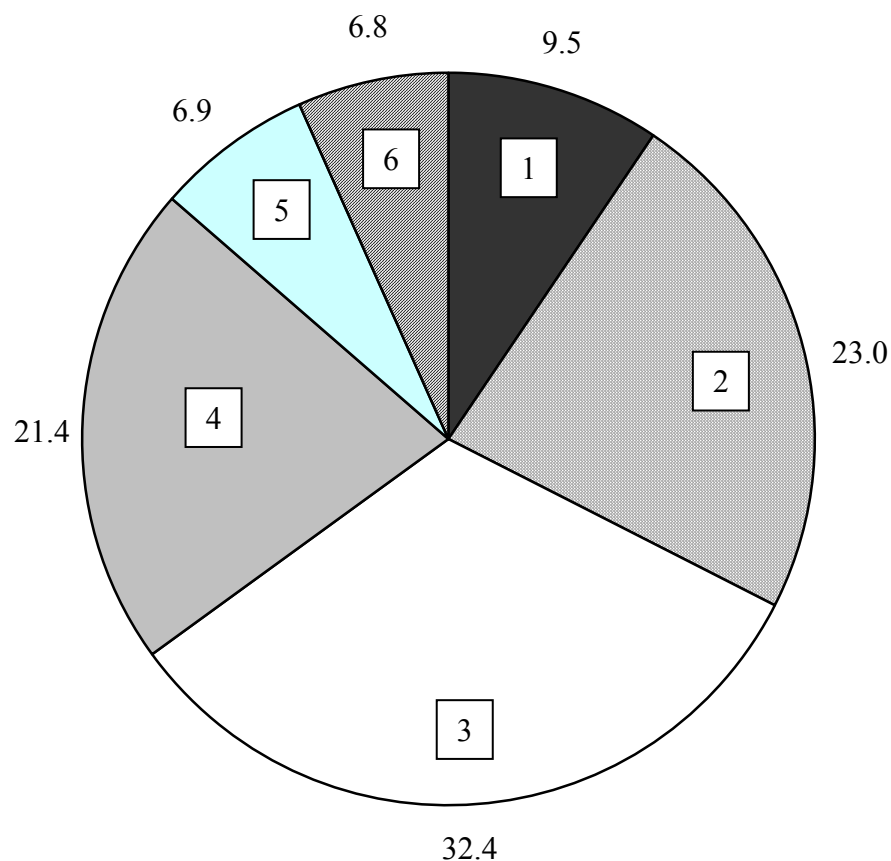

1. Сельское хозяйство, охота и лесное хозяйство
2. Добыча полезных ископаемых; обрабатывающие производства; производство и распределение электроэнергии, газа и воды
3. Транспорт и связь
4. Операции с недвижимым имуществом, аренда и предоставление услуг
5. Образование; здравоохранение и предоставление социальных услуг; предоставление прочих коммунальных, социальных и персональных услуг
6. Прочие

**НАЛИЧИЕ ОСНОВНЫХ ФОНДОВ
КРУПНЫХ И СРЕДНИХ КОММЕРЧЕСКИХ ОРГАНИЗАЦИЙ**
(на конец года; по полной учетной стоимости; миллионов рублей)

	2004	2005	2006
Всего	106976.5	124466.7	137981.0
в том числе организации с основным видом деятельности:			
Сельское хозяйство, охота и лесное хозяйство	15112.6	12930.7	12609.0
Рыболовство, рыбоводство	29.6	29.6	29.8
Добыча полезных ископаемых	6009.6	6599.6	6979.4
в том числе:			
добыча полезных ископаемых, кроме топливно- энергетических	6009.6	6599.6	6979.4
Обрабатывающие производства	11105.0	11212.9	13311.6
из них:			
производство пищевых продуктов, включая напитки, и табака	3528.3	3999.1	4762.8
текстильное и швейное производство	185.7	211.7	200.4
производство кожи, изделий из кожи и производство обуви	53.7	147.5	184.7
обработка древесины и производство изделий из дерева	53.6	53.9	63.7
целлюлозно-бумажное производство; издательская и полиграфическая деятельность	427.4	619.8	568.9
химическое производство	671.9	748.2	1708.2
производство резиновых и пластмассовых изделий	1395.3	1350.7	1384.0
производство прочих неметаллических минеральных продуктов	345.4	446.4	561.6
металлургическое производство и производство готовых металлических изделий	118.1	47.9	49.1
производство машин и оборудования	799.2	771.4	618.4
производство электрооборудования, электронного и оптического оборудования	2914.4	2316.2	2574.0
производство транспортных средств и оборудования	449.6	357.5	619.8
Производство и распределение электроэнергии, газа и воды	34246.9	38361.9	38181.4
Строительство	4917.0	4947.9	5890.6
Оптовая и розничная торговля, ремонт автотранспортных средств, мотоциклов, бытовых изделий и предметов личного пользования	21841.3	34925.4	5148.1
в том числе:			
торговля автотранспортными средствами и мотоциклами, их техническое обслуживание и ремонт	368.7	1548.9	2670.4
оптовая торговля, включая торговлю через агентов, кроме торговли автотранспортными средствами и мотоциклами	21348.9	32561.4	1138.3
розничная торговля, кроме торговли автотранспортными средствами и мотоциклами, ремонт бытовых изделий и предметов личного пользования	123.7	815.1	1339.4
Гостиницы и рестораны	44.7	58.9	67.8
Транспорт и связь	8492.0	9228.6	51028.5
из него связь	3310.1	3967.4	5373.1
Финансовая деятельность	1143.8	1596.5	2258.5
Операции с недвижимым имуществом, аренда и предоставление услуг	3346.0	3187.6	2160.0
Государственное управление и обеспечение военной безопасности; обязательное социальное обеспечение	1.4	1040.7	-
Образование	1.9	1.8	-
Здравоохранение и предоставление социальных услуг	41.6	50.2	46.9
Предоставление прочих коммунальных, социальных и персональных услуг	643.1	294.4	269.4

**СТЕПЕНЬ ИЗНОСА ОСНОВНЫХ ФОНДОВ
КРУПНЫХ И СРЕДНИХ КОММЕРЧЕСКИХ ОРГАНИЗАЦИЙ**
(на конец года; в процентах)

	2004	2005	2006
Всего	47.7	48.9	48.6
в том числе организации с основным видом деятельности:			
Сельское хозяйство, охота и лесное хозяйство	42.7	37.7	31.6
Рыболовство, рыбоводство	39.5	41.3	43.3
Добыча полезных ископаемых	55.1	54.8	56.8
в том числе:			
добыча полезных ископаемых, кроме топливно- энергетических	55.1	54.8	56.8
Обрабатывающие производства	43.7	41.8	38.4
из них:			
производство пищевых продуктов, включая напитки, и табака	38.6	36.2	34.5
текстильное и швейное производство	54.5	47.2	44.3
производство кожи, изделий из кожи и производство обуви	20.2	14.2	18.4
обработка древесины и производство изделий из дерева	41.6	44.1	41.4
целлюлозно-бумажное производство; издательская и полиграфическая деятельность	57.4	57.1	65.6
химическое производство	55.0	52.1	23.8
производство резиновых и пластмассовых изделий	55.4	59.4	60.1
производство прочих неметаллических минеральных продуктов	46.6	39.1	40.5
металлургическое производство и производство готовых металлических изделий	56.9	33.8	38.5
производство машин и оборудования	33.4	32.4	33.3
производство электрооборудования, электронного и оптического оборудования	43.7	41.7	41.1
производство транспортных средств и оборудования	34.3	25.5	30.2
Производство и распределение электроэнергии, газа и воды	51.0	50.1	48.7
Строительство	13.5	15.0	17.8
Оптовая и розничная торговля, ремонт автотранспортных средств, мотоциклов, бытовых изделий и предметов личного пользования	62.9	63.7	16.6
в том числе:			
торговля автотранспортными средствами и мотоциклами, их техническое обслуживание и ремонт	16.4	9.4	12.1
оптовая торговля, включая торговлю через агентов, кроме торговли автотранспортными средствами и мотоциклами	63.9	67.6	29.6
розничная торговля, кроме торговли автотранспортными средствами и мотоциклами, ремонт бытовых изделий и предметов личного пользования	23.9	13.1	14.6
Гостиницы и рестораны	46.8	36.1	34.0
Транспорт и связь	38.2	40.0	62.9
из него связь	22.8	37.8	36.2
Финансовая деятельность	15.3	28.9	22.4
Операции с недвижимым имуществом, аренда и предоставление услуг	23.7	31.1	37.4
Государственное управление и обеспечение военной безопасности; обязательное социальное обеспечение	22.8	13.9	-
Образование	17.5	26.0	-
Здравоохранение и предоставление социальных услуг	43.2	37.1	47.7
Предоставление прочих коммунальных, социальных и персональных услуг	41.5	35.8	38.1

**СОСТОЯНИЕ ОТДЕЛЬНЫХ ВИДОВ ОСНОВНЫХ ФОНДОВ
КРУПНЫХ И СРЕДНИХ КОММЕРЧЕСКИХ ОРГАНИЗАЦИЙ**
(на конец года, в процентах)

	Степень износа			Удельный вес полностью изношенных основных фондов		
	2004	2005	2006	2004	2005	2006
Все основные фонды	47.7	48.9	48.6	15.5	15.6	14.6
из них:						
здания	32.6	28.4	25.4	4.6	3.8	3.9
сооружения	52.6	55.4	56.7	12.3	10.8	10.3
машины и оборудование	55.2	54.7	52.2	28.3	29.2	25.4
транспортные средства	44.8	46.3	46.6	17.7	16.4	15.7
в том числе организации с основным видом деятельности:						
Сельское хозяйство, охота и лесное хозяйство	42.7	37.7	31.6	14.0	11.7	8.3
из них:						
здания	43.8	40.8	38.7	8.6	7.2	6.7
сооружения	55.6	52.8	50.4	19.4	20.2	19.7
машины и оборудование	39.6	32.4	26.3	20.5	13.3	7.1
транспортные средства	41.1	40.0	35.2	21.4	18.4	10.7
Добыча полезных ископаемых	55.1	54.8	56.8	21.2	22.1	24.4
из них:						
здания	37.7	37.4	38.9	0.1	0.2	0.2
сооружения	53.0	52.6	53.4	14.4	13.6	15.7
машины и оборудование	65.2	62.0	64.1	36.3	36.9	38.1
транспортные средства	55.9	61.3	64.4	21.2	24.0	30.5
Обрабатывающие производства	43.7	41.8	38.4	18.6	17.2	14.6
из них:						
здания	33.3	30.6	29.7	4.5	3.3	3.1
сооружения	45.5	43.2	41.1	17.5	14.8	13.6
машины и оборудование	51.1	48.0	41.8	29.0	26.1	20.3
транспортные средства	43.8	45.4	43.6	17.3	17.8	15.7
Строительство	13.5	15.0	17.8	2.9	2.1	2.0
из них:						
здания	26.0	34.3	36.7	4.2	3.8	4.5
сооружения	5.9	10.1	13.5	0.4	0.2	0.2
машины и оборудование	45.0	49.2	41.2	15.7	22.2	16.5
транспортные средства	38.8	42.5	41.6	12.3	9.0	8.9
Оптовая и розничная торговля; ремонт автотранспортных средств, мотоциклов, бытовых изделий и предметов личного пользования	62.9	63.7	16.6	15.3	16.9	1.6
из них:						
здания	37.7	21.0	5.4	17.4	11.9	0.4
сооружения	60.9	63.9	18.3	5.5	6.7	1.4
машины и оборудование	80.9	75.9	23.9	65.6	62.1	2.0
транспортные средства	38.2	39.7	30.5	9.3	10.1	6.4
Транспорт и связь	38.2	40.0	62.9	8.6	12.3	16.7
из них:						
здания	42.6	20.8	32.5	4.1	5.0	17.0
сооружения	38.2	48.2	63.4	6.5	8.4	6.7
машины и оборудование	33.8	42.1	72.0	11.8	20.2	53.7
транспортные средства	38.2	38.9	43.6	14.3	10.9	11.7

МЕТОДОЛОГИЧЕСКИЕ ПОЯСНЕНИЯ

Расчеты валового регионального продукта (ВРП) по системе национальных счетов (СНС) основаны на методологических положениях, разработанных совместно ООН, МВФ, Всемирным банком, ОЭСР и Евростатом, построенных с учетом специфики организаций и функционирования экономики, находящейся на переходном этапе к рыночным отношениям.

Каждой стадии воспроизводства соответствует специальный счет или группа счетов.

Стадия производства характеризуется показателями валового выпуска, промежуточного потребления и валовой добавленной стоимости.

Выпуск товаров и услуг представляет собой суммарную стоимость товаров и услуг, являющихся результатом производственной деятельности единиц-резидентов экономики в отчетном периоде.

Реализованные товары и услуги включаются в выпуск по фактической рыночной стоимости, нереализованная готовая продукция - по средним рыночным ценам.

Нерыночные услуги в большинстве видов экономической деятельности оцениваются в размере фактических текущих затрат на оказание этих услуг и потребления основного капитала. К текущим затратам относятся: оплата труда, материальные затраты, оплата услуг.

Промежуточное потребление состоит из стоимости товаров и услуг, которые трансформируются или полностью потребляются в отчетном периоде в процессе производства. Потребление основного ка-

Сводный статистический ежегодник 2007

питала не входит в состав промежуточного потребления.

Валовая добавленная стоимость исчисляется как разность между выпуском товаров и услуг и промежуточным потреблением. Термин «валовая» означает, что показатель включает потребленную стоимость основного капитала.

Чистые налоги на продукты и импорт. Налоги на продукты - это налоги, взимаемые пропорционально количеству или стоимости товаров и услуг, производимых, продаваемых или импортируемых резидентами. К ним относятся: налог на добавленную стоимость (НДС), налог с продаж, акцизы и др.

Термин «чистые» означает, что налоги показаны за вычетом соответствующих субсидий на продукты и на импорт.

Валовой региональный продукт (ВРП) - обобщающий показатель экономической деятельности региона, оценивается в основных и в рыночных ценах.

Публикация данных о ВРП ранее осуществлялась в рыночных ценах.

Оценка ВРП в основных ценах отличается от оценки в рыночных ценах на величину чистых (за вычетом субсидий на продукты) налогов на продукты. ВРП в основных ценах представляет собой сумму добавленных стоимостей в основных ценах по видам экономической деятельности. Основная цена - цена, получаемая производителем за единицу товара или услуги, без налогов на продукты, но включая субсидии на продукты.

Переход к оценке ВРП в основных це-

нах обусловлен информационными проблемами при определении величины налогов на продукты. Схема обработки налоговой информации не позволяет учитывать налоги на продукты корректно, в соответствии с концепцией СНС как начисленные и подлежащие уплате в бюджет за отчетный период. Статистические органы располагают информацией о величине уплаченных в бюджет налогов за вычетом возмещений по налогу на добавленную стоимость, компенсирующих затраты предприятий по оплате НДС за сырье и материалы, использованные при производстве продукции, не облагаемой НДС (продукция с нулевой ставкой обложения по НДС, экспортная продукция). При этом в течение отчетного года могут быть возмещены налоги за предыдущие 2-3 года.

Кроме того, предприятия, имеющие подразделения в двух и более регионах, уплачивают НДС по месту нахождения головной компании. Это существенно завышает величину ВРП в рыночных ценах, произведенного на территории местонахождения головной компании и одновременно занижает ВРП территорий, где расположены другие подразделения компании. Все это приводит к значительным искажениям объема и динамики ВРП в рыночных ценах по отдельным субъектам Федерации.

Конечное потребление складывается из расходов на конечное потребление домашних хозяйств, расходов государственного управления на индивидуальные товары и услуги и на коллективные услуги, расходов на конечное потребление некоммерческих организаций, обслуживаю-

щих домашние хозяйства. Такая группировка показывает, кто финансирует расходы на конечное потребление.

Расходы на конечное потребление домашних хозяйств включают расходы домашних хозяйств на приобретение потребительских товаров и услуг во всех торговых предприятиях, на городских рынках и через неорганизованную (уличную) торговлю, предприятиях бытового и жилищно-коммунального обслуживания, пассажирского транспорта, связи, гостиницах, учреждениях культуры, здравоохранения, образования, а также стоимость товаров и услуг, потребленных в натуральной форме - произведенных для себя (сельскохозяйственная продукция личных подсобных хозяйств, условно исчисленные услуги по проживанию в собственном жилище) и полученных в качестве оплаты труда и гуманитарной помощи.

Счет производства отражает операции, относящиеся непосредственно к процессу производства. В этом счете определяется добавленная стоимость, составляющая основу исчисления валового регионального продукта.

К **основным фондам** относятся здания, сооружения, машины и оборудование (рабочие, силовые и информационные), транспортные средства, инструмент, рабочий и продуктивный скот и другие виды основных фондов.

В составе основных фондов учтены основные фонды предприятий и организаций всех форм собственности.

предприятия и организации

<i>Общая характеристика предприятий и организаций</i>	190
<i>Малое предпринимательство</i>	195
<i>Методологические пояснения</i>	201

В разделе приводятся данные из Статистического регистра хозяйствующих субъектов (Статрегистра Росстата) о предприятиях и организациях области, полученные на основе сведений о государственной регистрации, предоставляемых Федеральной налоговой службой России по Курской области из Единого государственного реестра юридических лиц, а также с использованием сведений о государственной регистрации юридических лиц, поступивших в органы государственной статистики до вступления в действие Федерального закона «О государственной регистрации юридических лиц и индивидуальных предпринимателей», не перерегистрированных и не ликвидированных в установленном порядке. Из 24.4 тыс. организаций, учтенных в Статрегистре, 21.8 тыс. составляют юридические лица, из них на 1 января 2007 г. по данным налоговых органов прошли процедуру обязательной регистрации (перерегистрации) 18.6 тыс.

Здесь также представлена характеристика состояния малого предпринимательства.

ОБЩАЯ ХАРАКТЕРИСТИКА ПРЕДПРИЯТИЙ И ОРГАНИЗАЦИЙ

ЧИСЛО ПРЕДПРИЯТИЙ И ОРГАНИЗАЦИЙ ПО ФОРМАМ СОБСТВЕННОСТИ

(на 1 января)

	Число предприятий и организаций					
	2002	2003	2004	2005	2006	2007
Всего	20946	21754	23330	24643	25737	24371
в том числе по формам собственности:						
государственная	2493	2503	2561	2629	2619	1824
муниципальная	3193	3206	3228	3353	3406	4094
общественных и религиозных организаций (объединений)	2544	2650	2858	3072	3050	2984
частная	11621	12278	13550	14413	15483	14476
прочие	1095	1117	1133	1176	1179	993

Продолжение

	В процентах к итогу					
	2002	2003	2004	2005	2006	2007
Всего	100	100	100	100	100	100
в том числе по формам собственности:						
государственная	11.9	11.5	11.0	10.7	10.2	7.5
муниципальная	15.2	14.7	13.8	13.6	13.2	16.8
общественных и религиозных организаций (объединений)	12.1	12.2	12.2	12.5	11.9	12.2
частная	55.5	56.4	58.1	58.5	60.1	59.4
прочие	5.2	5.1	4.9	4.8	4.6	4.1

Распределение предприятий (организаций) по формам собственности на 1 января 2007 г.

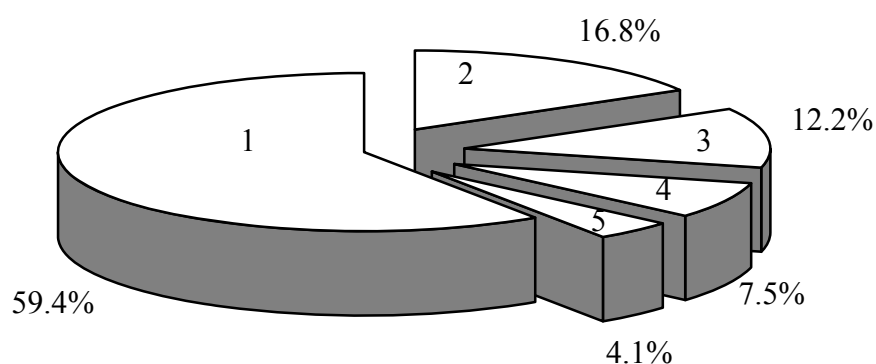

- 1 - частная собственность
- 2 - муниципальная собственность
- 3 - собственность общественных и религиозных организаций (объединений)
- 4 - государственная собственность
- 5 - прочие формы собственности

**РАСПРЕДЕЛЕНИЕ ПРЕДПРИЯТИЙ И ОРГАНИЗАЦИЙ
ПО ОРГАНИЗАЦИОННО-ПРАВОВЫМ ФОРМАМ**
(на 1 января)

	2002	2003	2004	2005	2006	2007
Число предприятий и организаций	20946	21754	23330	24643	25737	24371
в том числе:						
Коммерческие предприятия и организации						
Унитарные предприятия	538	530	520	506	491	471
Предприятия общественных и религиозных организаций ¹⁾	33	33	33	33	32	1
Предприятия потребительской кооперации ¹⁾	23	21	20	20	20	1
Индивидуальные частные предприятия ¹⁾	718	676	669	662	661	37
Открытые акционерные общества	609	608	617	606	595	545
Товарищества с ограниченной ответственностью ¹⁾	1838	1725	1683	1643	1622	58
Смешанные товарищества ¹⁾	8	7	7	7	7	-
Полные товарищества	44	43	42	42	42	42
Производственные кооперативы	622	632	640	649	642	561
Крестьянские (фермерские) хозяйства - КФХ	1314	1283	1239	1099	1039	949
Колхозы, совхозы, межхозяйственные предприятия (организации) ¹⁾	44	35	31	30	26	23
Арендные предприятия ¹⁾	8	8	9	9	8	1
Товарищества на вере	5	6	5	4	2	2
Общества с ограниченной ответственностью	5251	6049	7180	8181	9361	10638
Закрытые акционерные общества	778	804	865	902	913	856
Дочерние унитарные предприятия	36	35	32	33	29	28
Другие предприятия ¹⁾	126	120	118	116	115	5
Некоммерческие предприятия и организации						
Садоводческие, огороднические или дачные некоммерческие товарищества	33	53	88	106	111	113
Ассоциации КФХ	23	23	23	23	23	17
Органы общественной самодеятельности	6	7	8	11	12	12
Учреждения	4195	4188	4273	4426	4506	3703
Общественные и религиозные организации	2193	2282	2491	2693	2670	2650
Потребительские кооперативы	554	544	527	518	535	563
Фонды	77	95	106	120	129	131
Ассоциации и союзы	12	16	21	24	27	26
Товарищества собственников жилья	35	52	71	88	107	140
Некоммерческие партнерства	22	29	39	54	65	83
Автономные некоммерческие организации	33	37	41	45	58	90
Прочие некоммерческие организации	23	26	38	54	54	54
Филиалы, представительства и иные неюридические лица	1745	1787	1894	1939	1835	2571

¹⁾ Коды КОПФ подлежат замене после приведения юридическим лицом своей организационно-правовой формы в соответствие с нормами действующего гражданского законодательства.

**ЧИСЛО ПРЕДПРИЯТИЙ И ОРГАНИЗАЦИЙ
ПО ВИДАМ ЭКОНОМИЧЕСКОЙ ДЕЯТЕЛЬНОСТИ ¹⁾**
(на 1 января)

	2004	2005	2006	2007	
				ед.	в % к итогу
Всего	23330	24643	25737	24371	100
в том числе организации с основным видом экономической деятельности:					
Сельское хозяйство, охота и лесное хозяйство	2655	2493	2545	2480	10.2
Рыболовство, рыбоводство	32	33	36	42	0.2
Добыча полезных ископаемых	10	14	14	19	0.1
в том числе:					
добыча топливно-энергетических полезных ископаемых	2	1	1	3	0.0
добыча полезных ископаемых, кроме топливно-энергетических	8	13	13	16	0.1
Обрабатывающие производства	1941	2026	2135	1817	7.5
из них:					
производство пищевых продуктов, включая напитки, и табака	401	433	459	404	1.7
текстильное и швейное производство	226	232	235	146	0.6
производство кожи, изделий из кожи и производство обуви	60	59	59	39	0.2
обработка древесины и производство изделий из дерева	82	95	99	93	0.4
целлюлозно-бумажное производство; издательская и полиграфическая деятельность	199	211	232	231	0.9
химическое производство	41	39	39	43	0.2
производство резиновых и пластмассовых изделий	47	52	68	66	0.3
производство прочих неметаллических минеральных продуктов	127	126	130	99	0.4
металлургическое производство и производство готовых металлических изделий	82	89	107	97	0.4
производство машин и оборудования	412	397	400	324	1.3
производство электрооборудования, электронного и оптического оборудования	85	96	98	93	0.4
производство транспортных средств и оборудования	18	25	26	25	0.1

	Продолжение				
	2004	2005	2006	2007	
				ед.	в % к итогу
Производство и распределение электро- энергии, газа и воды	122	141	160	228	0.9
Строительство	1206	1403	1580	1507	6.2
Оптовая и розничная торговля, ремонт автотранспортных средств, мотоциклов, бытовых изделий и предметов личного пользования	6541	6824	7127	6162	25.3
в том числе:					
торговля автотранспортными средствами и мотоциклами, их техническое обслуживание и ремонт	191	242	280	315	1.3
оптовая торговля, включая торговлю через агентов, кроме торговли автотранспортными средствами и мотоциклами	4746	4963	5175	4155	17.0
розничная торговля, кроме торговли автотранспортными средствами и мотоциклами, ремонт бытовых изделий и предметов личного пользования	1604	1619	1672	1692	6.9
Гостиницы и рестораны	217	216	241	268	1.1
Транспорт и связь	655	739	803	871	3.6
из него связь	132	143	152	157	0.6
Финансовая деятельность	334	356	371	390	1.6
Операции с недвижимым имуществом, аренда и предоставление услуг	1684	2051	2328	2351	9.6
Государственное управление и обеспечение военной безопасности; обязательное социальное обеспечение	1123	1142	1160	1159	4.7
Образование	1592	1625	1635	1565	6.4
Здравоохранение и предоставление социальных услуг	1043	1043	1043	1013	4.1
Предоставление прочих коммунальных, социальных и персональных услуг	4174	4511	4535	4480	18.4
Конкретные виды экономической деятельности не установлены	1	26	24	19	0.1

¹⁾ Распределение предприятий и организаций по видам экономической деятельности осуществляется по виду деятельности, заявленному юридическим лицом основным при государственной регистрации.

МАЛОЕ ПРЕДПРИНИМАТЕЛЬСТВО

**ЧИСЛО МАЛЫХ ПРЕДПРИЯТИЙ ПО ВИДАМ ЭКОНОМИЧЕСКОЙ
ДЕЯТЕЛЬНОСТИ на конец года**
(единиц)

	2005	2006	
		всего	в % к итогу
Всего	4288	4044	100.0
из них по видам экономической деятельности:			
сельское хозяйство, охота и лесное хозяйство	347	396	9.8
рыболовство, рыбоводство	17	17	0.4
добыча полезных ископаемых	3	-	-
обрабатывающие производства	588	527	13.0
производство и распределение электроэнергии, газа и воды	13	12	0.3
строительство	577	531	13.1
оптовая и розничная торговля, ремонт автотранспортных средств, мотоциклов, бытовых изделий и предметов личного пользования	1865	1657	41.0
гостиницы и рестораны	37	57	1.4
транспорт и связь	169	148	3.7
финансовая деятельность	39	36	0.9
операции с недвижимым имуществом, аренда и предоставление услуг	494	518	12.8
государственное управление и обеспечение военной безопасности; обязательное социальное обеспечение	-	1	0.0
образование	7	7	0.2
здравоохранение и предоставление социальных услуг	53	55	1.4
предоставление прочих коммунальных, социальных и персональных услуг	79	82	2.0

ОБОРОТ МАЛЫХ ПРЕДПРИЯТИЙ
 (миллионов рублей)

	2005	2006	
		всего	в % к итогу
Всего	27925.2	36781.0	100.0
из них по видам экономической деятельности:			
сельское хозяйство, охота и лесное хозяйство	496.4	601.2	1.6
рыболовство, рыбоводство	16.3	13.5	0.0
добыча полезных ископаемых	-	-	-
обрабатывающие производства	2765.1	4069.3	11.1
производство и распределение электроэнергии, газа и воды	1477.1	2161.7	5.9
строительство	2008.1	4139.1	11.3
оптовая и розничная торговля, ремонт автотранспортных средств, мотоциклов, бытовых изделий и предметов личного пользования	19398.2	21313.1	57.9
гостиницы и рестораны	56.5	66.9	0.2
транспорт и связь	444.0	586.2	1.6
финансовая деятельность	-	-	-
операции с недвижимым имуществом, аренда и предоставление услуг	1169.8	3672.7	10.0
государственное управление и обеспечение военной безопасности; обязательное социальное обеспечение	-	-	-
образование	4.1	2.3	0.0
здравоохранение и предоставление социальных услуг	29.9	26.9	0.1
предоставление прочих коммунальных, социальных и персональных услуг	59.7	128.1	0.3

**ОТГРУЖЕНО ТОВАРОВ СОБСТВЕННОГО ПРОИЗВОДСТВА,
ВЫПОЛНЕНО РАБОТ И УСЛУГ СОБСТВЕННЫМИ СИЛАМИ**
(миллионов рублей)

	2005	2006	
		всего	в % к итогу
Всего	8576.1	13962.7	100.0
из них по видам экономической деятельности:			
сельское хозяйство, охота и лесное хозяйство	469.9	406.5	2.9
рыболовство, рыбоводство	16.3	13.4	0.1
добыча полезных ископаемых	-	-	-
обрабатывающие производства	2414.9	3084.0	22.1
производство и распределение электроэнергии, газа и воды	1476.7	34.6	0.3
строительство	1579.3	3845.9	27.5
оптовая и розничная торговля, ремонт автотранспортных средств, мотоциклов, бытовых изделий и предметов личного пользования	989.0	2433.9	17.4
гостиницы и рестораны	40.8	40.2	0.3
транспорт и связь	394.3	526.0	3.8
финансовая деятельность	-	-	-
операции с недвижимым имуществом, аренда и предоставление услуг	1105.9	3420.9	24.5
государственное управление и обеспечение военной безопасности; обязательное социальное обеспечение	-	-	-
образование	4.1	2.3	0.0
здравоохранение и предоставление социальных услуг	29.9	26.9	0.2
предоставление прочих коммунальных, социальных и персональных услуг	55.0	128.1	0.9

**СРЕДНЯЯ ЧИСЛЕННОСТЬ РАБОТАВШИХ НА МАЛЫХ
ПРЕДПРИЯТИЯХ ПО ВИДАМ ЭКОНОМИЧЕСКОЙ ДЕЯТЕЛЬНОСТИ**
(человек)

	2005	2006	
		всего	в % к итогу
Всего	38537	36544	100.0
из них по видам экономической деятельности:			
сельское хозяйство, охота и лесное хозяйство	2769	2695	7.4
рыболовство, рыбоводство	199	128	0.3
добыча полезных ископаемых	-	-	-
обрабатывающие производства	9400	8869	24.3
производство и распределение электроэнергии, газа и воды	224	95	0.3
строительство	6936	6513	17.8
оптовая и розничная торговля, ремонт автотранспортных средств, мотоциклов, бытовых изделий и предметов личного пользования	11383	11083	30.3
гостиницы и рестораны	377	324	0.9
транспорт и связь	2772	1733	4.7
финансовая деятельность	19	120	0.3
операции с недвижимым имуществом, аренда и предоставление услуг	3325	4099	11.2
государственное управление и обеспечение военной безопасности;			
обязательное социальное обеспечение	-	-	-
образование	41	21	0.1
здравоохранение и предоставление социальных услуг	366	214	0.6
предоставление прочих коммунальных, социальных и персональных услуг	726	650	1.8

ИНВЕСТИЦИИ В ОСНОВНОЙ КАПИТАЛ МАЛЫХ ПРЕДПРИЯТИЙ
(миллионов рублей)

	2005	2006	
		всего	в % к итогу
Всего	633.3	879.7	100.0
из них по видам экономической деятельности:			
сельское хозяйство, охота и лесное хозяйство	13.7	6.7	0.8
рыболовство, рыбоводство	0.0	-	-
добыча полезных ископаемых	-	-	-
обрабатывающие производства	65.8	49.7	5.6
производство и распределение электроэнергии, газа и воды	0.3	0.8	0.1
Строительство	17.1	15.4	1.8
оптовая и розничная торговля, ремонт автотранспортных средств, мотоциклов, бытовых изделий и предметов личного пользования	104.0	26.5	3.0
гостиницы и рестораны	-	-	-
транспорт и связь	9.1	9.7	1.1
финансовая деятельность	-	-	-
операции с недвижимым имуществом, аренда и предоставление услуг	422.8	770.8	87.6
государственное управление и обеспечение военной безопасности; обязательное социальное обеспечение	-	-	-
образование	-	-	-
здравоохранение и предоставление социальных услуг	-	-	-
предоставление прочих коммунальных, социальных и персональных услуг	0.5	0.1	0.0

200 ПРЕДПРИЯТИЯ И ОРГАНИЗАЦИИ

ВЫРУЧКА МАЛЫХ ПРЕДПРИЯТИЙ (миллионов рублей)

	2005	2006	
		всего	в % к итогу
Всего	27943.4	36753.7	100.0
из них по видам экономической деятельности:			
сельское хозяйство, охота и лесное хозяйство	496.4	600.1	1.6
рыболовство, рыбоводство	16.3	13.5	0.0
добыча полезных ископаемых	-	-	-
обрабатывающие производства	2791.5	3998.7	10.9
производство и распределение электроэнергии, газа и воды	1475.9	2160.4	5.9
строительство	1980.3	4130.2	11.2
оптовая и розничная торговля, ремонт автотранспортных средств, мотоциклов, бытовых изделий и предметов личного пользования	19398.2	21324.4	58.0
гостиницы и рестораны	56.6	66.7	0.2
транспорт и связь	467.2	623.7	1.7
финансовая деятельность	-	-	-
операции с недвижимым имуществом, аренда и предоставление услуг	1167.3	3678.7	10.0
государственное управление и обеспечение военной безопасности; обязательное социальное обеспечение	-	-	-
образование	4.1	2.3	0.0
здравоохранение и предоставление социальных услуг	29.9	26.9	0.1
предоставление прочих коммунальных, социальных и персональных услуг	59.7	128.1	0.4

МЕТОДОЛОГИЧЕСКИЕ ПОЯСНЕНИЯ

Статистический регистр хозяйствующих субъектов (Статрегистр Росстата) – информационная система статистического учета и идентификации субъектов хозяйственной деятельности, формируемая органами государственной статистики с использованием общероссийских классификаторов технико-экономической и социальной информации, включающая данные из административных источников (сведения о государственной регистрации, об учете государственного имущества и другие) и необходимую информацию для организации государственных статистических наблюдений.

Государственной собственностью является имущество, принадлежащее на праве собственности Российской Федерации (федеральная собственность) и субъектам Российской Федерации.

Земля и другие природные ресурсы, не находящиеся в собственности гра-

ждан, юридических лиц, либо муниципальных образований, являются государственной собственностью.

Частной формой собственности является любое имущество граждан и юридических лиц, за исключением отдельных видов имущества, которое в соответствии с законом не может им принадлежать.

Граждане и юридические лица являются собственниками имущества, переданного им в качестве вкладов (взносов) их учредителями (участниками, членами), а также имущества, приобретенного ими по иным основаниям.

Собственностью общественного объединения (организации) является имущество, необходимое для материального обеспечения их деятельности, указанной в уставе, кроме имущества, которое не может находиться в собственности общественного объединения.

К субъектам малого предпринимательства относятся коммерческие организации (юридические лица), в которых средняя численность работников за отчетный год (период - для вновь созданных) не превышает в промышленности, строительстве и на транспорте - 100 человек, в сельском хозяйстве и научно-технической сфере - 60, в розничной торговле, непроизводственных видах бытового обслуживания населения - 30, в оптовой торговле и при осуществлении других видов экономической деятельности - 50 человек.

При отнесении многопрофильных малых предприятий к определенному виду деятельности используется критерий численности того вида деятельности, доля которого является наибольшей в годовом объеме оборота или прибыли.

Доля участия в уставном капитале собственности Российской Федерации, субъектов Российской Федерации, муниципальной собственности общественных и религиозных организаций

(объединений), благотворительных и иных фондов для малых предприятий не должна превышать 25 процентов.

Доля, принадлежащая одному или нескольким юридическим лицам, не являющимся субъектами малого предпринимательства, не должна превышать 25 процентов.

Юридические лица - предприятия потребительской кооперации независимо от численности работающих не относятся к субъектам малого предпринимательства, так как они учреждены потребительскими обществами и их союзами, которые в соответствии с Гражданским кодексом Российской Федерации являются некоммерческими организациями, при этом их доля в уставном капитале указанных предприятий превышает 25%.

В соответствии с распоряжением Правительства Российской Федерации от 9 октября 1995 г. № 1389-р, начиная с 1996 г., статистическое наблюдение за деятельностью малых предприятий осуществляется в режиме выборочных обследований.

добыча полезных ископаемых, обрабатывающие производства, производство и распределение электроэнергии, газа и воды

<i>Основные показатели работы добывающих, обрабатывающих производств, производства и распределения электроэнергии, газа и воды</i>	204
<i>Производство продукции</i>	220
<i>Методологические пояснения</i>	226

**ОСНОВНЫЕ ПОКАЗАТЕЛИ РАБОТЫ ДОБЫВАЮЩИХ,
ОБРАБАТЫВАЮЩИХ ПРОИЗВОДСТВ, ПРОИЗВОДСТВА И
РАСПРЕДЕЛЕНИЯ ЭЛЕКТРОЭНЕРГИИ, ГАЗА И ВОДЫ**

**ИНДЕКСЫ ПРОИЗВОДСТВА ПО ВИДАМ
ЭКОНОМИЧЕСКОЙ ДЕЯТЕЛЬНОСТИ ¹⁾**

(в процентах к предыдущему году)

	2001	2002	2003	2004	2005	2006
Добыча полезных ископаемых	76.8	111.4	122.6	106.4	91.7	116.8
в том числе:						
добыча топливно-энергетических полезных ископаемых	73.3	81.8	88.9	50.0	75.0	66.7
добыча полезных ископаемых, кроме топливно-энергетических	76.8	111.4	122.6	106.4	91.7	116.8
Обрабатывающие производства	102.4	92.3	117.5	103.9	106.3	113.7
из них:						
производство пищевых продуктов, включая напитки, и табака	94.8	101.8	129.3	92.0	106.2	116.4
текстильное и швейное производство	87.9	76.5	100.1	80.2	115.7	102.2
производство кожи, изделий из кожи и производство обуви	66.7	70.4	121.2	106.6	105.6	3.6р.
обработка древесины и производство изделий из дерева	91.5	102.6	118.6	101.8	111.3	109.1
целлюлозно-бумажное производство; издательская и полиграфическая деятельность	118.6	121.9	131.4	116.1	107.3	111.2
химическое производство	89.1	96.7	161.6	100.9	109.3	108.5
производство резиновых и пластмассовых изделий	109.9	73.1	104.0	120.6	98.0	92.1
производство прочих неметаллических минеральных продуктов	85.6	108.7	103.6	125.3	109.1	85.5
металлургическое производство и производство готовых металлических изделий	-	-	-	126.5	66.4	148.2
производство машин и оборудования	114.9	117.4	82.3	97.1	101.7	110.4
производство электрооборудования, электронного и оптического оборудования	134.8	70.9	118.1	109.1	100.9	120.2
производство транспортных средств и оборудования	159.6	62.6	105.6	89.8	104.2	174.5
прочие производства	163.2	84.6	115.8	72.9	3.9р.	125.4
Производство и распределение электроэнергии, газа и воды	81.0	109.5	118.9	105.1	110.9	90.6

¹⁾ Данные по этому показателю, ранее публиковавшиеся в отраслевом разрезе в соответствии с ОКОНХ, приводятся по видам экономической деятельности в соответствии с ОКВЭД, с изменением базисного года с 1999 г. на 2002 г.

ЧИСЛО ОРГАНИЗАЦИЙ ПО ВИДАМ ЭКОНОМИЧЕСКОЙ ДЕЯТЕЛЬНОСТИ
на конец года¹⁾

	2005	2006
Добыча полезных ископаемых	12	11
в том числе:		
добыча топливно-энергетических полезных ископаемых	2	2
добыча полезных ископаемых, кроме топливно-энергетических	10	9
Обрабатывающие производства	1714	1669
из них:		
производство пищевых продуктов, включая напитки, и табака	605	574
текстильное и швейное производство	154	154
производство кожи, изделий из кожи и производство обуви	15	15
обработка древесины и производство изделий из дерева	123	106
целлюлозно-бумажное производство; издательская и полиграфическая деятельность	135	142
химическое производство	33	33
производство резиновых и пластмассовых изделий	34	48
производство прочих неметаллических минеральных продуктов	117	112
металлургическое производство и производство готовых металлических изделий	102	94
производство машин и оборудования	228	202
производство электрооборудования, электронного и оптического оборудования	70	78
производство транспортных средств и оборудования	23	23
прочие производства	75	88
Производство и распределение электроэнергии, газа и воды – всего	499	552
в том числе:		
производство, передача и распределение электроэнергии, газа, пара и горячей воды	241	308
из него:		
производство, передача и распределение электроэнергии	72	98
производство и распределение газообразного топлива	15	36
производство, передача и распределение пара и горячей воды (тепловой энергии)	154	174
сбор, очистка и распределение воды	258	244

¹⁾ Данные приведены по числу организаций и территориально – обособленных подразделений.

**206 ДОБЫЧА ПОЛЕЗНЫХ ИСКОПАЕМЫХ, ОБРАБАТЫВАЮЩИЕ ПРОИЗВОДСТВА,
ПРОИЗВОДСТВО И РАСПРЕДЕЛЕНИЕ ЭЛЕКТРОЭНЕРГИИ, ГАЗА И ВОДЫ**

**ОБЪЕМ ОТГРУЖЕННЫХ ТОВАРОВ СОБСТВЕННОГО ПРОИЗВОДСТВА,
ВЫПОЛНЕННЫХ РАБОТ И УСЛУГ
ПО ВИДАМ ЭКОНОМИЧЕСКОЙ ДЕЯТЕЛЬНОСТИ
(в фактически действовавших ценах; миллионов рублей)**

	2005	2006
Добыча полезных ископаемых	21015	21934
в том числе:		
добыча топливно-энергетических полезных ископаемых	1	-
добыча полезных ископаемых, кроме топливно-энергетических	21014	21934
Обрабатывающие производства	35524	43204
из них:		
производство пищевых продуктов, включая напитки, и табака	12856	15503
текстильное и швейное производство	968	1210
производство кожи, изделий из кожи и производство обуви	582	898
обработка древесины и производство изделий из дерева	376	409
целлюлозно-бумажное производство; издательская и полиграфическая деятельность	4481	5247
химическое производство	1506	2079
производство резиновых и пластмассовых изделий	3604	3918
производство прочих неметаллических минеральных продуктов	1582	1397
металлургическое производство и производство готовых металлических изделий	878	1295
производство машин и оборудования	2776	2107
производство электрооборудования, электронного и оптического оборудования	4918	6688
производство транспортных средств и оборудования	640	2026
прочие производства	357	427
Производство и распределение электроэнергии, газа и воды – всего	23212	25354
в том числе:		
производство, передача и распределение электроэнергии, газа, пара и горячей воды	22692	24775
из него:		
производство, передача и распределение электроэнергии	19351	20781
производство и распределение газообразного топлива	589	1003
производство, передача и распределение пара и горячей воды (тепловой энергии)	2752	2991
сбор, очистка и распределение воды	520	579

**СТРУКТУРА ОБЪЕМА ОТГРУЖЕННОЙ ПРОДУКЦИИ (РАБОТ, УСЛУГ)
ПО ВИДАМ ЭКОНОМИЧЕСКОЙ ДЕЯТЕЛЬНОСТИ**
(в процентах к итогу)

	2005	2006
Добыча полезных ископаемых	100	100
в том числе:		
добыча топливно-энергетических полезных ископаемых	0.0	0.0
добыча полезных ископаемых, кроме топливно-энергетических	100.0	100.0
Обрабатывающие производства	100	100
из них:		
производство пищевых продуктов, включая напитки, и табака	36.2	35.9
текстильное и швейное производство	2.7	2.8
производство кожи, изделий из кожи и производство обуви	1.6	2.1
обработка древесины и производство изделий из дерева	1.1	0.9
целлюлозно-бумажное производство; издательская и полиграфическая деятельность	12.6	12.1
химическое производство	4.2	4.8
производство резиновых и пластмассовых изделий	10.2	9.1
производство прочих неметаллических минеральных продуктов	4.5	3.2
металлургическое производство и производство готовых металлических изделий	2.5	3.0
производство машин и оборудования	7.8	4.9
производство электрооборудования, электронного и оптического оборудования	13.8	15.5
производство транспортных средств и оборудования	1.8	4.7
прочие производства	1.0	1.0
Производство и распределение электроэнергии, газа и воды – всего	100	100
в том числе:		
производство, передача и распределение электроэнергии, газа, пара и горячей воды из него:	97.8	97.7
производство, передача и распределение электроэнергии	83.4	82.0
производство и распределение газообразного топлива	2.5	4.0
производство, передача и распределение пара и горячей воды (тепловой энергии)	11.9	11.7
сбор, очистка и распределение воды	2.2	2.3

**208 ДОБЫЧА ПОЛЕЗНЫХ ИСКОПАЕМЫХ, ОБРАБАТЫВАЮЩИЕ ПРОИЗВОДСТВА,
ПРОИЗВОДСТВО И РАСПРЕДЕЛЕНИЕ ЭЛЕКТРОЭНЕРГИИ, ГАЗА И ВОДЫ**

**СТРУКТУРА ОТДЕЛЬНЫХ ПОКАЗАТЕЛЕЙ ВИДОВ ЭКОНОМИЧЕСКОЙ
ДЕЯТЕЛЬНОСТИ ПО ФОРМАМ СОБСТВЕННОСТИ в 2006 г.**
(в процентах к итогу)

	Число организаций и территориально – обособленных подразделений	Отгружено товаров собственного производства, выполнено работ и услуг собственными силами
Добыча полезных ископаемых	100	100
в том числе по формам собственности:		
государственная	36.4	0.0
в том числе:		
федеральная	18.2	0.0
субъекта Российской Федерации	18.2	0.0
муниципальная	9.1	0.0
общественных и религиозных организаций (объединений)	-	-
частная	54.5	100
смешанная российская	-	-
потребительской кооперации	-	-
иностранная	-	-
совместная российская и иностранная	-	-
в том числе:		
добыча топливно-энергетических полезных ископаемых	100	100
в том числе по формам собственности:		
государственная	100	100
в том числе:		
федеральная	100	100
субъекта Российской Федерации	-	-
муниципальная	-	-
общественных и религиозных организаций (объединений)	-	-
частная	-	-
смешанная российская	-	-
потребительской кооперации	-	-
иностранная	-	-
совместная российская и иностранная	-	-

**ДОБЫЧА ПОЛЕЗНЫХ ИСКОПАЕМЫХ, ОБРАБАТЫВАЮЩИЕ ПРОИЗВОДСТВА, 209
ПРОИЗВОДСТВО И РАСПРЕДЕЛЕНИЕ ЭЛЕКТРОЭНЕРГИИ, ГАЗА И ВОДЫ**

	Продолжение	
	Число организаций и территориально – обособленных подразделений	Отгружено товаров собственного производства, выполнено работ и услуг собственными силами
добыча полезных ископаемых, кроме		
топливно-энергетических	100	100
в том числе по формам собственности:		
государственная	22.2	0.0
в том числе:		
федеральная	-	-
субъекта Российской Федерации	22.2	0.0
муниципальная	11.1	0.0
общественных и религиозных организаций (объединений)	-	-
частная	66.7	100
смешанная российская	-	-
потребительской кооперации	-	-
иностранная	-	-
совместная российская и иностранная	-	-
Обрабатывающие производства	100	100
в том числе по формам собственности:		
государственная	13.7	2.3
в том числе:		
федеральная	8.5	2.0
субъекта Российской Федерации	5.2	0.3
муниципальная	2.1	0.1
общественных и религиозных организаций (объединений)	3.0	0.4
частная	67.8	71.6
смешанная российская	7.1	10.8
потребительской кооперации	3.9	0.1
иностранная	0.4	1.9
совместная российская и иностранная	2.0	12.8

**210 ДОБЫЧА ПОЛЕЗНЫХ ИСКОПАЕМЫХ, ОБРАБАТЫВАЮЩИЕ ПРОИЗВОДСТВА,
ПРОИЗВОДСТВО И РАСПРЕДЕЛЕНИЕ ЭЛЕКТРОЭНЕРГИИ, ГАЗА И ВОДЫ**

Продолжение

	Число организаций и территориально – обособленных подразделений	Отгружено товаров собственного производства, выполнено работ и услуг собственными силами
из них:		
производство пищевых продуктов, включая напитки, и табака	100	100
в том числе по формам собственности:		
государственная	7.9	0.8
в том числе:		
федеральная	7.2	0.8
субъекта Российской Федерации	0.7	0.0
муниципальная	0.7	0.0
общественных и религиозных организаций (объединений)	-	-
частная	74.0	69.9
смешанная российская	7.1	11.3
потребительской кооперации	6.6	0.3
иностранная	0.9	0.1
совместная российская и иностранная	2.8	17.6
текстильное и швейное производство	100	100
в том числе по формам собственности:		
государственная	10.4	6.0
в том числе:		
федеральная	7.1	6.0
субъекта Российской Федерации	3.3	0.0
муниципальная	7.8	0.1
общественных и религиозных организаций (объединений)	3.9	0.5
частная	56.5	92.6
смешанная российская	6.5	0.2
потребительской кооперации	14.3	0.6
иностранная	-	-
совместная российская и иностранная	0.6	-

Продолжение

	Число организаций и территориально – обособленных подразделений	Отгружено товаров собственного производства, выполнено работ и услуг собственными силами
производство кожи, изделий из кожи и производство обуви	100	100
в том числе по формам собственности:		
государственная	-	-
в том числе:		
федеральная	-	-
субъекта Российской Федерации	-	-
муниципальная	13.3	0.5
общественных и религиозных организаций (объединений)	13.3	0.0
частная	60.0	8.5
смешанная российская	-	-
потребительской кооперации	-	-
иностранная	6.7	91.0
совместная российская и иностранная	6.7	-
обработка древесины и производство изделий из дерева	100	100
в том числе по формам собственности:		
государственная	25.5	4.1
в том числе:		
федеральная	23.6	4.1
субъекта Российской Федерации	1.9	0.0
муниципальная	1.9	-
общественных и религиозных организаций (объединений)	9.4	1.0
частная	59.4	94.9
смешанная российская	2.8	0.0
потребительской кооперации	1.0	-
иностранная	-	-
совместная российская и иностранная	-	-

**212 ДОБЫЧА ПОЛЕЗНЫХ ИСКОПАЕМЫХ, ОБРАБАТЫВАЮЩИЕ ПРОИЗВОДСТВА,
ПРОИЗВОДСТВО И РАСПРЕДЕЛЕНИЕ ЭЛЕКТРОЭНЕРГИИ, ГАЗА И ВОДЫ**

Продолжение

	Число организаций и территориально – обособленных подразделений	Отгружено товаров собственного производства, выполнено работ и услуг собственными силами
целлюлозно-бумажное производство; издательская и полиграфическая деятельность	100	100
в том числе по формам собственности:		
государственная	40.8	2.2
в том числе:		
федеральная	5.6	1.4
субъекта Российской Федерации	35.2	0.8
муниципальная	4.2	0.4
общественных и религиозных организаций (объединений)	6.4	0.6
частная	45.8	96.5
смешанная российская	2.1	0.2
потребительской кооперации	-	-
иностранная	-	-
совместная российская и иностранная	0.7	0.1
химическое производство	100	100
в том числе по формам собственности:		
государственная	9.1	6.6
в том числе:		
федеральная	6.1	6.6
субъекта Российской Федерации	3.0	0.0
муниципальная	-	-
общественных и религиозных организаций (объединений)	-	-
частная	78.8	12.6
смешанная российская	6.1	-
потребительской кооперации	-	-
иностранная	3.0	0.2
совместная российская и иностранная	3.0	80.6

Продолжение

	Число организаций и территориально – обособленных подразделений	Отгружено товаров собственного производства, выполнено работ и услуг собственными силами
производство резиновых и пластмассовых изделий	100	100
в том числе по формам собственности:		
государственная	2.1	0.0
в том числе:		
федеральная	2.1	0.0
субъекта Российской Федерации	-	-
муниципальная	-	-
общественных и религиозных организаций (объединений)	2.1	0.4
частная	85.3	94.0
смешанная российская	4.2	0.2
потребительской кооперации	2.1	0.0
иностранная	-	-
совместная российская и иностранная	4.2	5.4
производство прочих неметаллических минеральных продуктов	100	100
в том числе по формам собственности:		
государственная	17.0	8.1
в том числе:		
федеральная	1.8	-
субъекта Российской Федерации	15.2	8.1
муниципальная	-	-
общественных и религиозных организаций (объединений)	-	-
частная	71.4	72.7
смешанная российская	9.8	1.9
потребительской кооперации	-	-
иностранная	-	-
совместная российская и иностранная	1.8	17.3

**214 ДОБЫЧА ПОЛЕЗНЫХ ИСКОПАЕМЫХ, ОБРАБАТЫВАЮЩИЕ ПРОИЗВОДСТВА,
ПРОИЗВОДСТВО И РАСПРЕДЕЛЕНИЕ ЭЛЕКТРОЭНЕРГИИ, ГАЗА И ВОДЫ**

Продолжение

	Число организаций и территориально – обособленных подразделений	Отгружено товаров собственного производства, выполнено работ и услуг собственными силами
металлургическое производство и производство готовых металлических изделий	100	100
в том числе по формам собственности:		
государственная	18.1	0.7
в том числе:		
федеральная	12.8	0.6
субъекта Российской Федерации	5.3	0.1
муниципальная	-	-
общественных и религиозных организаций (объединений)	-	-
частная	69.1	93.0
смешанная российская	12.8	6.3
потребительской кооперации	-	-
иностранная	-	-
совместная российская и иностранная	-	-
производство машин и оборудования	100	100
в том числе по формам собственности:		
государственная	5.0	0.8
в том числе:		
федеральная	4.5	0.8
субъекта Российской Федерации	0.5	0.0
муниципальная	1.0	0.1
общественных и религиозных организаций (объединений)	9.9	0.4
частная	71.8	90.9
смешанная российская	9.4	7.8
потребительской кооперации	0.5	0.0
иностранная	-	-
совместная российская и иностранная	2.4	0.0

	Продолжение	
	Число организаций и территориально – обособленных подразделений	Отгружено товаров собственного производства, выполнено работ и услуг собственными силами
производство электрооборудования, электронного и оптического оборудования	100	100
в том числе по формам собственности:		
государственная	19.2	3.2
в том числе:		
федеральная	19.2	3.2
субъекта Российской Федерации	-	-
муниципальная	7.7	0.1
общественных и религиозных организаций (объединений)	1.3	0.1
частная	55.1	52.1
смешанная российская	11.6	34.4
потребительской кооперации	-	-
иностранная	-	-
совместная российская и иностранная	5.1	10.1
производство транспортных средств и оборудования	100	100
в том числе по формам собственности:		
государственная	34.8	9.4
в том числе:		
федеральная	34.8	9.4
субъекта Российской Федерации	-	-
муниципальная	-	-
общественных и религиозных организаций (объединений)	-	-
частная	43.5	76.4
смешанная российская	21.7	14.2
потребительской кооперации	-	-
иностранная	-	-
совместная российская и иностранная	-	-

**216 ДОБЫЧА ПОЛЕЗНЫХ ИСКОПАЕМЫХ, ОБРАБАТЫВАЮЩИЕ ПРОИЗВОДСТВА,
ПРОИЗВОДСТВО И РАСПРЕДЕЛЕНИЕ ЭЛЕКТРОЭНЕРГИИ, ГАЗА И ВОДЫ**

Продолжение

	Число организаций и территориально – обособленных подразделений	Отгружено товаров собственного производства, выполнено работ и услуг собственными силами
прочие производства	100	100
в том числе по формам собственности:		
государственная	11.4	0.2
в том числе:		
федеральная	9.1	0.1
субъекта Российской Федерации	2.3	0.1
муниципальная	2.3	0.0
общественных и религиозных организаций (объединений)	1.1	23.5
частная	81.8	76.2
смешанная российская	1.1	0.0
потребительской кооперации	2.3	0.1
иностранная	-	-
совместная российская и иностранная	-	-
Производство и распределение электроэнергии, газа и воды – всего	100	100
в том числе по формам собственности:		
государственная	9.8	55.1
в том числе:		
федеральная	4.2	54.8
субъекта Российской Федерации	5.6	0.3
муниципальная	43.8	13.6
общественных и религиозных организаций (объединений)	0.9	0.0
частная	28.4	10.6
смешанная российская	15.9	20.7
потребительской кооперации	0.4	0.0
иностранная	0.4	0.0
совместная российская и иностранная	0.4	0.0

**ДОБЫЧА ПОЛЕЗНЫХ ИСКОПАЕМЫХ, ОБРАБАТЫВАЮЩИЕ ПРОИЗВОДСТВА, 217
ПРОИЗВОДСТВО И РАСПРЕДЕЛЕНИЕ ЭЛЕКТРОЭНЕРГИИ, ГАЗА И ВОДЫ**

Продолжение

	Число организаций и территориально – обособленных подразделений	Отгружено товаров собственного производства, выполнено работ и услуг собственными силами
из него:		
производство, передача и распределение электроэнергии, газа, пара и горячей воды	100	100
в том числе по формам собственности:		
государственная	13.0	56.3
в том числе:		
федеральная	3.9	56.0
субъекта Российской Федерации	9.1	0.3
муниципальная	28.8	11.9
общественных и религиозных организаций (объединений)	0.6	0.0
частная	28.2	10.6
смешанная российская	27.9	21.2
потребительской кооперации	0.3	-
иностранная	0.6	0.0
совместная российская и иностранная	0.6	0.0
в том числе:		
производство, передача и распределение электроэнергии	100	100
в том числе по формам собственности:		
государственная	3.1	66.2
в том числе:		
федеральная	3.1	66.2
субъекта Российской Федерации	-	-
муниципальная	22.5	7.0
общественных и религиозных организаций (объединений)	-	-
частная	26.5	6.4
смешанная российская	46.9	20.4
потребительской кооперации	-	-
иностранная	1.0	0.0
совместная российская и иностранная	-	-

**218 ДОБЫЧА ПОЛЕЗНЫХ ИСКОПАЕМЫХ, ОБРАБАТЫВАЮЩИЕ ПРОИЗВОДСТВА,
ПРОИЗВОДСТВО И РАСПРЕДЕЛЕНИЕ ЭЛЕКТРОЭНЕРГИИ, ГАЗА И ВОДЫ**

Продолжение

	Число организаций и территориально – обособленных подразделений	Отгружено товаров собственного производства, выполнено работ и услуг собственными силами
производство и распределение газообразного топлива	100	100
в том числе по формам собственности:		
государственная	-	-
в том числе:		
федеральная	-	-
субъекта Российской Федерации	-	-
муниципальная	5.6	0.0
общественных и религиозных организаций (объединений)	-	-
частная	2.8	0.3
смешанная российская	91.6	99.7
потребительской кооперации	-	-
иностранная	-	-
совместная российская и иностранная	-	-
производство, передача и распределение пара и горячей воды (тепловой энергии)	100	100
в том числе по формам собственности:		
государственная	21.3	6.0
в том числе:		
федеральная	5.2	3.7
субъекта Российской Федерации	16.1	2.3
муниципальная	37.3	49.8
общественных и религиозных организаций (объединений)	1.1	0.0
частная	34.5	43.7
смешанная российская	4.0	0.5
потребительской кооперации	0.6	-
иностранная	0.6	0.0
совместная российская и иностранная	0.6	0.0
сбор, очистка и распределение воды	100	100
в том числе по формам собственности:		
государственная	5.8	4.9
в том числе:		
федеральная	4.6	4.8
субъекта Российской Федерации	1.2	0.1
муниципальная	62.7	88.8
общественных и религиозных организаций (объединений)	1.2	0.1
частная	28.7	6.2
смешанная российская	0.8	0.0
потребительской кооперации	0.4	0.0
иностранная	-	-
совместная российская и иностранная	0.4	-

Сводный статистический ежегодник 2007

**ИНДЕКСЫ ПРОИЗВОДСТВА ПИЩЕВЫХ ПРОДУКТОВ,
ВКЛЮЧАЯ НАПИТКИ, И ТАБАКА**
(в процентах к предыдущему году)

	2004	2005	2006
Производство пищевых продуктов, включая напитки, и табака	92.0	106.2	116.4
в том числе:			
Производство мяса и мясопродуктов	102.2	116.2	106.4
Переработка и консервирование рыбо- и морепродуктов	183.7	99.6	87.5
Переработка и консервирование картофеля, фруктов и овощей	137.0	124.5	20.7
Производство молочных продуктов	163.4	89.1	107.3
из них:			
производство цельномолочной продукции	88.5	98.0	112.9
Производство продуктов мукомольно-крупяной промышленности, крахмалов и крахмалопродуктов	108.8	74.4	133.0
из них:			
производство муки	115.4	62.9	119.3
производство крупы	93.2	108.6	151.6
Производство готовых кормов для животных	110.1	74.6	99.5
Производство прочих пищевых продуктов	77.1	110.6	127.8
из них:			
производство хлеба и мучных, кондитерских изделий недлительного хранения	109.1	95.8	93.7
производство сахара	35.4	104.8	2.0р.
производство какао, шоколада и сахаристых кондитерских изделий	229.9	143.8	109.3
макаронных изделий	106.0	124.1	84.5
Производство напитков	100.5	104.8	103.5

ПРОИЗВОДСТВО ПРОДУКЦИИ

**УРОВЕНЬ ИСПОЛЬЗОВАНИЯ СРЕДНЕГОДОВОЙ
ПРОИЗВОДСТВЕННОЙ МОЩНОСТИ ОРГАНИЗАЦИЙ
ДОБЫВАЮЩИХ И ОБРАБАТЫВАЮЩИХ ПРОИЗВОДСТВ
ПО ВЫПУСКУ ОТДЕЛЬНЫХ ВИДОВ ПРОДУКЦИИ¹⁾**

	(в процентах)					
	2001	2002	2003	2004	2005	2006
Железная руда (товарная)	97.7	100.0	100.0	100.0	100.0	100.0
Ленты конвейерные резиноканевые	55.3	44.3	55.8	64.6	53.8	41.5
Аккумуляторы и аккумуляторные батареи свинцовые	87.1	77.8	56.8	38.3	32.2	50.4
Подшипники качения	42.0	49.8	47.1	40.5	40.0	35.6
Древесноволокнистые плиты	100.0	100.0	100.0	100.0	100.0	100.0
Кирпич строительный	32.9	30.3	29.5	39.9	39.5	35.3
Сборные железобетонные конструкции и детали	9.1	11.1	16.5	36.1	39.9	51.9
Шерстяные ткани готовые	4.8	7.3	100.0	77.8	100.0	100.0
Трикотажные изделия	36.4	27.2	53.1	52.8	98.6	45.0
Обувь	42.9	36.6	33.1	24.7	54.5	97.8
Масло животное	21.5	14.3	17.1	24.8	23.7	26.9
Мясо – всего	8.5	41.0	48.4	47.7	44.1	61.3
Колбасные изделия	32.1	46.3	44.2	43.6	55.6	52.4
Мука	35.0	34.7	34.0	42.1	47.9	70.1
Крупа	12.2	20.5	24.7	16.6	28.3	32.9
Макаронные изделия	52.8	80.7	82.1	78.2	83.4	84.0
Кондитерские изделия	56.5	46.8	49.1	71.3	87.8	97.6
Флодоовощные консервы	0.8	1.8	13.9	11.6	22.9	33.5
Молочные консервы	54.4	50.6	38.9	37.7	42.1	35.6
Сахар-песок из сахарной свеклы	59.1	59.2	65.9	60.0	70.0	81.7
Цельномолочная продукция в пересчете на молоко	14.2	17.5	18.0	39.2	40.4	38.7
Хлеб и хлебобулочные изделия	53.0	52.1	55.8	56.5	51.8	45.5
Водка и ликероводочные изделия	20.0	21.4	20.5	30.0	25.7	27.3

¹⁾ По крупным и средним организациям.

ЭЛЕКТРОБАЛАНС
(миллионов киловатт - часов)

	2005	2006
Выработано электроэнергии	28326.0	25632.8
Получено электроэнергии из-за пределов области	4640.1	5785.7
Потреблено электроэнергии	7822.0	8638.6
в том числе организациями следующих видов экономической деятельности:		
сельское хозяйство, охота и лесное хозяйство	401.6	407.3
рыболовство, рыбоводство	0.1	0.3
добыча полезных ископаемых	2058.0	2258.7
обрабатывающие производства	707.9	784.6
производство и распределение электроэнергии, газа и воды	2763.3	2905.8
строительство	56.8	61.2
транспорт и связь	353.8	320.7
предоставление прочих коммунальных, социальных и персональных услуг	275.2	39.5
потери в электросетях общего пользования	860.8	1314.2
Отпущено электроэнергии за пределы области	25144.1	22779.9

**ПРОИЗВОДСТВО ОСНОВНЫХ ВИДОВ ПРОДУКЦИИ
ДОБЫВАЮЩИХ, ОБРАБАТЫВАЮЩИХ ПРОИЗВОДСТВ И
ПРОИЗВОДСТВО ЭЛЕКТРОЭНЕРГИИ**

	2001 ¹⁾	2002	2003	2004	2005	2006
Электроэнергия, млн. кВт. ч	18702	20498	24298	25572	28326	25633
в т.ч. атомных электростанций	17767	19528	23290	24527	27255	24615
Железная руда (товарная), тыс. т	13626	15133	17971	19230	16902	20073
Окатыши, тыс. т	5779	6518	8413	8806	8508	9688
Сталь, т	17195	17321	19552	21281	21377	21652
Ленты конвейерные резинотканевые, тыс. м ²	1305	1046	1189	1377	1117	862
Волокна и нити химические, т	8843	2094	6151	7948	9664	8726
Аккумуляторы автомобильные, тыс. шт.	961	964	1261	1136	893	1010
Станки и установки буровые, шт.	156	142	104	138	192	221
Подшипники качения, тыс. шт.	22044	22183	20189	15633	13727	11778
Металлорежущие станки, шт.	27	23	24	15	8	-
Древесноволокнистые плиты, тыс. м ²	5762	5793	6158	6674	7554	8113
Кирпич строительный, млн. усл. кирпича	111.1	108.0	102.1	108.2	108.2	95.9
Сборные железобетонные конструкции и детали, тыс. м ³	101.2	126.9	153.8	208.3	226.1	211.7
Линолеум, тыс. м ²	700.0	176.0	67.1	73.0	-	-
Изделия формовые резинотехнические, т	1739	1784	1791	1982	2381	2312
Трубы и детали трубопроводов из термопластов, т	156	408	738	480	108	109
Хлопчатобумажные ткани готовые, тыс. м ²	350	1730	218	349	127	213
Шерстяные ткани готовые, тыс. м ²	41	68	346	306	325	703
Нетканые материалы типа тканей, тыс. м ²	11178	10514	4514	5446	693	167
Чулочно-носочные изделия, тыс. пар	508	113	-	54	52	36
Бельевой трикотаж, тыс. шт.	735	177	15	99	56	51
Верхний трикотаж, тыс. шт.	1371	1134	995	931	845	598
Обувь, тыс. пар	663	520	152	160	358	610
Стол, шт.	2032	1317	1319	993	5509	6220
Стулья, шт.	630	1317	1759	1501	1540	1610
Кресла, шт.	236	51	68	24	10	39
Шкафы, шт.	676	1083	1222	880	3049	4347

¹⁾ Без учета индивидуальных предпринимателей.

**222 ДОБЫЧА ПОЛЕЗНЫХ ИСКОПАЕМЫХ, ОБРАБАТЫВАЮЩИЕ ПРОИЗВОДСТВА,
ПРОИЗВОДСТВО И РАСПРЕДЕЛЕНИЕ ЭЛЕКТРОЭНЕРГИИ, ГАЗА И ВОДЫ**

ПРОИЗВОДСТВО ТОВАРОВ ДЛИТЕЛЬНОГО ПОЛЬЗОВАНИЯ

	2001	2002	2003	2004	2005	2006
Стиральные машины, тыс. шт.	73.2	85.0	58.8	17.5	16.1	5.5
Громкоговорители абонентские, тыс.шт.	4.5	3.5	6.5	5.5	8.5	9.2
Радиоприемные устройства, тыс.шт.	5.2	1.8	2.0	1.0	0.6	0.5
Электрокипятильники, тыс.шт.	876.1	762.9	861.6	850.9	865.4	936.9
Готовальни, тыс.шт.	2003	1959	2020	1476	1742	1921
Щипцы для завивки волос, тыс.шт.	388.7	554.4	601.8	450.3	410.9	339.8
Аккумуляторы мотоциклетные, тыс.шт.	538.0	589.3	393.8	291.0	399.8	517.6
Насосы для колодцев электрические, тыс. шт.	32.7	74.2	81.4	83.8	85.0	84.4
Электроутюги, тыс. шт.	49.1	49.4	61.2	34.0	20.2	8.0
Замочные и скобяные изделия, тыс.руб.	44479	42760	30001	23520	21065	13768

**ПРОИЗВОДСТВО ТРИКОТАЖНЫХ ИЗДЕЛИЙ ПО ВИДАМ
(тысяч штук)**

	2001	2002	2003	2004	2005	2006
Трикотажные изделия, всего	2106	1311	1010	1030	901	649
в том числе:						
из шерстяной пряжи	135	67	77	80	53	43
из искусственных нитей	-	12	1	1	-	-
из синтетических нитей	28	3	3	10	23	3
из объемной пряжи	1216	1036	913	838	767	598
Из общего количества трикотажа:						
мужской	706	562	480	446	541	335
женский	320	300	202	208	142	171

**ПРОИЗВОДСТВО ЧУЛОЧНО - НОСОЧНЫХ ИЗДЕЛИЙ ПО ВИДАМ
(тысяч пар)**

	2001	2002	2003	2004	2005	2006
Чулочно-носочные изделия, всего	508	113	-	54	52	36
в том числе носки	508	113	-	54	52	36
Из общего количества чулочно- носочных изделий:						
из хлопчатобумажной и смесовой пряжи	508	113	-	54	52	36

ПРОИЗВОДСТВО ОБУВИ ПО ВИДАМ
(тысяч пар)

	2001	2002	2003	2004	2005	2006
Обувь - всего	663	520	152	160	358	610
в том числе:						
с верхом из натуральной кожи	593	502	152	157	320	419
из нее:						
хромовая	593	502	152	157	320	396
из нее:						
без легкой, спортивной и домашней	585	501	152	157	320	396
с верхом из текстиля, искусственной кожи и комбинированным верхом	70	18	-	3	38	191
из нее:						
с верхом из искусственной кожи	9	1	-	-	0.0	-
с верхом из синтетической кожи	1	1	-	-	-	-
с верхом из текстиля	16	4	-	3	38	191
с комбинированным верхом	44	12	-	-	-	-
Из общего количества обуви из текстиля, искусственной кожи и комбинированным верхом – домашняя	15	1	-	-	-	-
Из общего количества обуви:						
на кожаной подошве	9	9	1	0	1	1
на подошве из заменителей кожи	654	511	151	160	357	609
Из общего количества обуви:						
модельная	342	214	-	-	-	-
утепленная	367	276	26	69	126	104
сапожки и полусапожки	336	223	34	2	-	-
Из общего количества обуви:						
мужская	163	209	70	29	34	28
женская	469	261	60	7	43	2

**ПРОИЗВОДСТВО ОТДЕЛЬНЫХ ВИДОВ
ТОВАРОВ ДЕТСКОГО АССОРТИМЕНТА**

	2001	2002	2003	2004	2005	2006
Трикотажные детские изделия, тыс. шт.	1025	424	302	318	201	136
в том числе						
для детей ясельного возраста	395	3	1	2	10	-
Костюмы детские, тыс. шт.	0.2	3.0	-	-	48.6	42.3
Брюки детские, тыс. шт.	1.7	0.1	6.0	-	29.8	73.4
Сорочки детские верхние, тыс. шт.	0.1	0.4	-	-	-	-
Куртки детские, тыс. шт.	75.0	4.6	2.7	1.0	0.7	-
Обувь детская, тыс. пар	31	50	21.4	124.3	281.0	580.3
в том числе:						
на кожаной подошве	9	9	0.4	0.3	0.4	0.5
на подошве из заменителей кожи	22	41	21	124	280.6	579.8
утепленная	5	20	0.4	54	94	103

**ПРОИЗВОДСТВО ОСНОВНЫХ ВИДОВ ПИЩЕВЫХ ПРОДУКТОВ,
ВКЛЮЧАЯ НАПИТКИ, И ТАБАКА**

	2001 ¹⁾	2002	2003	2004	2005	2006
Масло животное, т	4613	3361	3033	2790	2477	3156
Сыры и брынза жирные, т	2643	2984	4690	3861	3445	2786
Мясо, включая субпродукты I категории, т	18789	24008	27543	27746	28452	28575
Мука, тыс. т	164	167	151	173	198	208
Крупа, тыс. т	11	20	19	17	18	22
Макаронные изделия, тыс. т	13.4	19.3	23.3	25.2	26.7	27.2
Кондитерские изделия, тыс. т	19.5	16.9	18.0	34.3	49.8	56.4
Консервы всех видов, муб	66.3	59.8	52.4	48.7	60.6	52.7
Сахар-песок всего, тыс. т	178.9	248.0	422.4	144.5	151.1	303.4
Спирт-сырец этиловый, тыс. дкл	1089	1335	1770	1229	914	1244
Колбасные изделия, тыс. т	7.4	8.9	8.4	8.3	12.2	11.5
Цельномолочная продукция в пересчете на молоко, тыс. т	21.9	28.7	27.4	26.8	27.8	32.9
Хлеб и хлебобулочные изделия, тыс. т	104.2	102.0	94.9	96.8	92.3	87.4
Папиросы и сигареты, млн.шт.	2685	1059	122	-	-	32
Безалкогольные напитки, тыс. дкл	1614	1769	2132	2737	3495	4055
Майонез, т	983	964	2944	5932	14402	14116
Дрожжи пекарские, т	2792	3045	3866	3228	1858	2901

¹⁾ Без учета индивидуальных предпринимателей.

ПРОИЗВОДСТВО АЛКОГОЛЬНЫХ НАПИТКОВ

(тысяч декалитров)

	2001	2002	2003	2004	2005	2006
Водка и ликероводочные изделия	531	555	522	508	440	388
Вина виноградные	-	-	10.8	3.9	2.0	-
Вина плодовые	8.7	2.7	0.1	3.9	-	-
Напитки винные (виноградные и плодовые) крепостью свыше 20%	-	0.4	0.3	-	-	-
Напитки винные (виноградные и плодовые) крепостью до 20% включительно	0.3	2.5	-	-	-	-
Пиво	5298	4591	4990	5916	7176	6794

ПРОИЗВОДСТВО ОТДЕЛЬНЫХ ВИДОВ

ЛЕКАРСТВЕННЫХ ПРЕПАРАТОВ

(тысяч штук упаковок)

	2001	2002	2003	2004	2005	2006
Препараты для лечения:						
сердечно-сосудистых заболеваний	30346	44222	75196	74172	67270	87919
болезней эндокринной системы, органов пищеварения и других заболеваний	26535	18841	45844	30696	26093	47857
болеутоляющие, жаропонижающие и противовоспалительные средства	55958	47266	88882	102562	130483	126264
противоастматические и антигистаминные препараты	715	1969	1930	2551	2567	2479
Витаминные препараты	1555	7439	3540	1322	1015	905

МЕТОДОЛОГИЧЕСКИЕ ПОЯСНЕНИЯ

Индекс производства - относительный показатель, характеризующий изменение масштабов производства в сравниваемых периодах. Различаются индивидуальные и сводные индексы производства. Индивидуальные отражают изменение выпуска одного продукта и исчисляются как отношение объемов производства данного вида продукта в натурально-вещественном выражении в сравниваемых периодах. Сводные - характеризуют совокупные изменения производства всех видов продукции и отражают изменение создаваемой в процессе производства стоимости в результате изменения только физического объема производимой продукции.

В связи с переходом на ОКВЭД индекс производства рассчитывается по видам экономической деятельности «Добыча полезных ископаемых», «Обрабатывающие производства», «Производство и распределение электроэнергии, газа и воды».

Производство промышленной продукции в натуральном выражении приводится, как правило, по валовому выпуску, т. е. включая продукцию, израсходованную на промышленно-производственные нужды внутри данного предприятия и выработанную из давальческого сырья.

Давальческое сырье - это сырье, принадлежащее заказчику и переданное на промышленную переработку другим предприятиям для производства из него продукции в соответствии с заключенными договорами.

Производственная мощность - максимально возможный выпуск продукции (за год, сутки, смену) или объем добычи и переработки сырья в номенклатуре и ассортименте. Определяется с учетом полного использования установленного режима работы производственного оборудования и производственных площадей. Величину мощности по выпуску конкретного вида продукции, факторы ее изменения и уровень использования характеризует баланс производственной мощности. По данным баланса рассчитывается среднегодовая производственная мощность, действовавшая в отчетном периоде, и коэффициент ее использования. Коэффициент использования производственной мощности - относительный показатель, характеризующий степень использования производственной мощности по выпуску отдельных видов продукции. Исчисляется как отношение фактического выпуска продукции к среднегодовой производственной мощности, действовавшей в отчетном периоде по выпуску этой продукции.

Сводный статистический ежегодник 2007

сельское ХОЗЯЙСТВО

<i>Основные показатели сельского хозяйства</i>	228
<i>Крестьянские (фермерские) хозяйства</i>	238
<i>Растениеводство</i>	239
<i>Животноводство</i>	243
<i>Методологические пояснения</i>	249

В разделе содержится информация о структурных изменениях в сельскохозяйственном производстве, развитии индивидуального сектора на селе, состоянии растениеводства и животноводства, финансовой деятельности сельскохозяйственных организаций, формировании рыночных отношений, материально-технической базе на селе и др.

ОСНОВНЫЕ ПОКАЗАТЕЛИ СЕЛЬСКОГО ХОЗЯЙСТВА

ОБЩАЯ ЗЕМЕЛЬНАЯ ПЛОЩАДЬ И РАСПРЕДЕЛЕНИЕ СЕЛЬСКОХОЗЯЙСТВЕННЫХ УГОДИЙ ПО ЗЕМЛЕПОЛЬЗОВАТЕЛЯМ ¹⁾ (на конец года; тысяч гектаров)

Годы	Земли, используемые земледельцами, занимающимися сельхозпроизводством	В том числе земли			
		сельскохозяйственных организаций	крестьянских (фермерских) хозяйств ²⁾	хозяйств населения (приусадебное землепользование)	коллективных садов и огородов
Общая земельная площадь					
2001	2576.4	2088.6	139.3	115.9	18.9
2002	2573.7	2070.5	144.4	118.4	20.3
2003	2567.8	2051.3	148.6	119.8	20.0
2004	2558.7	2025.0	155.1	120.2	19.8
2005	2555.8	2022.1	162.1	120.0	18.7
2006	2552.8	1976.9	193.6	119.6	18.6

Продолжение

Годы	Земли, используемые землевладельцами, занимающимися сельхозпроизводством	В том числе земли			
		сельскохозяйственных организаций	крестьянских (фермерских) хозяйств ²⁾	хозяйств населения (приусадебное землепользование)	коллективных садов и огородов
Все сельскохозяйственные угодья					
2001	2395.0	1918.2	137.8	109.7	16.9
2002	2390.4	1899.8	143.0	112.2	18.3
2003	2385.6	1881.0	147.1	113.6	18.0
2004	2378.3	1856.7	153.4	114.0	17.8
2005	2376.0	1853.8	160.4	113.6	16.8
2006	2373.0	1809.2	191.6	113.2	16.7
Пашня					
2001	1915.2	1668.5	132.9	99.0	7.1
2002	1911.6	1651.3	137.6	101.5	8.5
2003	1906.6	1634.5	141.0	102.8	8.1
2004	1900.0	1612.6	147.1	103.5	8.0
2005	1896.8	1609.7	153.6	103.3	7.0
2006	1894.2	1567.7	182.2	102.9	7.0
Сенокосы и пастбища					
2001	453.0	240.2	4.9	5.1	-
2002	452.5	239.4	5.4	5.0	-
2003	452.7	237.5	6.0	5.0	-
2004	452.0	235.1	6.2	4.7	-
2005	453.0	235.2	6.7	4.5	-
2006	452.2	232.2	9.2	4.5	-

¹⁾ По данным Управления Федерального агентства кадастра объектов недвижимости по Курской области.

²⁾ Включая индивидуальных предпринимателей.

**ПРОДУКЦИЯ СЕЛЬСКОГО ХОЗЯЙСТВА
ПО КАТЕГОРИЯМ ХОЗЯЙСТВ¹⁾**

(в фактически действовавших ценах; миллионов рублей)

	2001	2002	2003	2004	2005	2006
Хозяйства всех категорий						
Продукция						
сельского						
хозяйства	14873	16498	19092	22363	25154	27477
в том числе:						
растениеводство	9150	10492	12218	15002	16415	18134
животноводство	5723	6006	6874	7361	8739	9343
Сельскохозяйственные организации						
Продукция						
сельского						
хозяйства	6734	6519	7296	8927	9665	11568
в том числе:						
растениеводство	4283	3822	4587	5602	5964	7890
животноводство	2451	2697	2709	3325	3700	3678
Хозяйства населения						
Продукция						
сельского						
хозяйства	7877	9690	11300	12718	14630	14578
в том числе:						
растениеводство	4622	6402	7169	8712	9645	9026
животноводство	3255	3288	4131	4006	4985	5552
Крестьянские (фермерские) хозяйства²⁾						
Продукция						
сельского						
хозяйства	262	289	496	718	859	1331
в том числе:						
растениеводство	245	268	462	688	806	1219
животноводство	17	21	34	30	53	112

¹⁾ Данные в структуре ОКВЭД.

²⁾ Включая индивидуальных предпринимателей.

**СТРУКТУРА ПРОДУКЦИИ СЕЛЬСКОГО ХОЗЯЙСТВА
ПО КАТЕГОРИЯМ ХОЗЯЙСТВ¹⁾**

(в фактически действовавших ценах; в процентах)

	2001	2002	2003	2004	2005	2006
Хозяйства всех категорий	100	100	100	100	100	100
в том числе:						
сельскохозяйственные организации	45.3	39.5	38.2	39.9	38.4	42.1
хозяйства населения	52.9	58.7	59.2	56.9	58.2	53.1
крестьянские (фермерские) ²⁾ хозяйства	1.8	1.8	2.6	3.2	3.4	4.8

¹⁾ Данные в структуре ОКВЭД.

²⁾ Включая индивидуальных предпринимателей.

**Структура продукции сельского хозяйства
по категориям хозяйств**
(в фактически действовавших ценах; в процентах)



**ИНДЕКСЫ ФИЗИЧЕСКОГО ОБЪЕМА ПРОДУКЦИИ
СЕЛЬСКОГО ХОЗЯЙСТВА ПО КАТЕГОРИЯМ ХОЗЯЙСТВ¹⁾**
(в сопоставимых ценах; в процентах к предыдущему году)

Годы	Хозяйства всех категорий	В том числе		
		сельскохозяйственные организации	хозяйства населения	крестьянские (фермерские) хозяйства ²⁾
2001	102	106	97	135
2002	110	111	107	144
2003	101	91	108	114
2004	106	102	108	130
2005	103	108	97	126
2006	101	107	95	130

¹⁾ Данные в структуре ОКВЭД.

²⁾ Включая индивидуальных предпринимателей.

**СТРУКТУРА ПРОИЗВОДСТВА
ОСНОВНЫХ ВИДОВ СЕЛЬСКОХОЗЯЙСТВЕННОЙ ПРОДУКЦИИ
ПО КАТЕГОРИЯМ ХОЗЯЙСТВ**
(в процентах от хозяйств всех категорий)

	2001	2002	2003	2004	2005	2006
Сельскохозяйственные организации						
Зерно (в весе после доработки)	93.2	92.3	90.5	86.9	86.0	82.3
Сахарная свекла (фабричная)	96.8	95.2	91.4	90.3	87.8	88.6
Картофель	0.2	0.2	0.3	0.3	0.3	0.2
Овощи	3.9	3.8	3.1	2.5	2.8	2.9
Скот и птица на убой (в убойном весе)	43.5	45.8	47.4	48.8	49.0	49.1
Молоко	49.3	49.3	47.1	46.5	46.2	45.0
Яйца	45.5	50.1	46.7	44.9	45.0	42.2
Шерсть (в физическом весе)	35.3	28.3	28.3	26.3	21.0	18.6
Хозяйства населения						
Зерно (в весе после доработки)	0.3	0.2	0.3	0.3	0.3	0.6
Сахарная свекла (фабричная)	-	0.9	2.3	4.1	7.6	5.5
Картофель	99.8	99.8	99.6	99.6	99.6	99.6
Овощи	95.9	96.1	96.8	97.3	97.0	96.3
Скот и птица на убой (в убойном весе)	56.3	54.0	52.1	50.9	50.7	50.3
Молоко	50.3	50.2	52.0	52.6	52.6	53.1
Яйца	54.3	49.7	53.1	54.9	54.7	57.5
Шерсть (в физическом весе)	63.9	70.9	70.9	72.8	77.5	79.1
Крестьянские (фермерские) хозяйства¹⁾						
Зерно (в весе после доработки)	6.5	7.5	9.2	12.8	13.7	17.1
Сахарная свекла (фабричная)	3.2	3.9	6.3	5.6	4.6	5.9
Картофель	0.0	0.0	0.1	0.1	0.1	0.2
Овощи	0.2	0.1	0.1	0.2	0.2	0.8
Скот и птица на убой (в убойном весе)	0.2	0.2	0.5	0.3	0.3	0.6
Молоко	0.4	0.5	0.9	0.9	1.2	1.9
Яйца	0.2	0.2	0.2	0.2	0.3	0.3
Шерсть (в физическом весе)	0.8	0.8	0.8	0.9	1.5	2.3

¹⁾ Включая индивидуальных предпринимателей.

**ОСНОВНЫЕ ПОКАЗАТЕЛИ
ДЕЯТЕЛЬНОСТИ СЕЛЬСКОХОЗЯЙСТВЕННЫХ ОРГАНИЗАЦИЙ ¹⁾**

	2001	2002	2003	2004	2005	2006
Число сельскохозяйственных организаций (на конец года)	631	660	623	563	458	373
Среднегодовая численность работников, занятых в сельскохозяйственном производстве, тыс. человек	71.9	67.2	57.4	48.9	42.5	35.5
Балансовая прибыль, убыток (-), тыс. руб.	-58394	-731910	-390287	24400	-159072	255521
Рентабельность, убыточность (-) всей хозяйственной деятельности, процентов	-1.2	-13.0	-6.4	0.4	-2.2	2.9
Число убыточных сельскохозяйственных организаций, единиц	384	471	400	302	232	152
в процентах от общего числа сельскохозяйственных организаций	60.9	71.4	64.2	53.6	50.7	40.8
Приходится в среднем на одну сельскохозяйственную организацию:						
работников, человек	126	113	101	95	102	105
посевной площади всех сельскохозяйственных культур, тыс. га	1.7	1.6	1.4	1.6	1.8	2.1
крупного рогатого скота, голов	427	394	360	351	366	409
в том числе коров	177	160	152	150	153	164
свиней, голов	233	253	219	128	189	244
овец, голов	26	25	27	27	28	31

¹⁾ Данные приведены по крупным и средним сельскохозяйственным организациям на основании специализированных форм бухгалтерской отчетности.

**РЕАЛИЗАЦИЯ ОСНОВНЫХ ПРОДУКТОВ
СЕЛЬСКОХОЗЯЙСТВЕННЫМИ ОРГАНИЗАЦИЯМИ**

	2001	2002	2003	2004	2005	2006
Реализовано всего, тысяч тонн						
Зерно	923.6	1265.5	972.8	955.3	1239.2	1097.4
Картофель	0.6	1.0	1.2	1.5	1.0	0.8
Овощи	4.7	5.2	3.9	3.2	3.3	3.3
Скот и птица (в живом весе)	53.9	60.3	68.2	61.5	58.2	57.5
Молоко	164.1	160.9	153.2	155.0	151.1	146.2
в том числе:						
заготовительным организациям, тысяч тонн						
Зерно	86.7	91.5	46.2	47.2	124.6	133.3
Картофель	0.1	0.3	0.8	1.0	-	-
Овощи	0.1	0.1	-	0.5	-	-
Скот и птица (в живом весе)	28.3	28.0	19.1	16.0	15.4	16.4
Молоко	113.0	98.6	79.1	73.4	59.0	44.8
в процентах от общей реализации						
Зерно	9	7	5	5	10	12
Картофель	17	30	67	67	-	-
Овощи	2	2	-	16	-	-
Скот и птица (в живом весе)	53	46	28	26	27	28
Молоко	69	61	52	47	39	31
по другим каналам (на рынке, через собственные торговые организации, в порядке оплаты труда и т.д.), тысяч тонн						
Зерно	836.9	1174.0	926.6	908.1	1114.6	964.1
Картофель	0.5	0.7	0.4	0.5	1.0	0.8
Овощи	4.6	5.1	3.9	2.7	3.3	3.3
Скот и птица (в живом весе)	25.6	32.3	49.1	45.5	42.8	41.1
Молоко	51.1	62.3	74.1	81.6	92.1	101.4
в процентах от общей реализации						
Зерно	91	93	95	95	90	88
Картофель	83	70	33	33	100	100
Овощи	98	98	100	84	100	100
Скот и птица (в живом весе)	47	54	72	74	73	72
Молоко	31	39	48	53	61	69

**ОБЕСПЕЧЕННОСТЬ СЕЛЬСКОХОЗЯЙСТВЕННЫХ ОРГАНИЗАЦИЙ
ТРАКТОРАМИ И КОМБАЙНАМИ**

	2001	2002	2003	2004	2005	2006
Приходится тракторов на 1000 га пашни, шт.	6.0	6.0	5.0	5.0	5.0	4.0
Нагрузка пашни на один трактор, га	157	168	185	200	221	250
Приходится комбайнов на 1000 га посевов (посадки) соответствующих культур, шт.:						
зерноуборочных	5.1	4.7	5.0	5.0	4.0	3.4
картофелеуборочных	106.6	88.6	72.0	37.0	60.0	48.0
свеклоуборочных	22.2	16.3	14.0	13.0	11.0	7.4
Приходится посевов (посадки) соответствующих культур на один комбайн, га:						
зерноуборочный	196	214	188	216	262	290
картофелеуборочный	9	11	14	27	17	21
свеклоуборочный	45	61	72	75	92	134
Приходится на 100 тракторов, шт.:						
плугов	36	36	36	35	33	32
культиваторов	53	54	52	51	51	50
сеялок	47	47	46	46	46	45
грабель	4	4	4	4	4	4
косилок	11	11	10	10	10	9

**ВНЕСЕНИЕ МИНЕРАЛЬНЫХ УДОБРЕНИЙ ПОД ПОСЕВЫ
В СЕЛЬСКОХОЗЯЙСТВЕННЫХ ОРГАНИЗАЦИЯХ**

	2001	2002	2003	2004	2005	2006
Внесено минеральных удобрений (в пересчете на 100 % питательных веществ):						
всего, тыс. ц	274.7	367.2	350.6	428.6	436.2	600.8
на один гектар посева, кг	24	33	36	45	46	68
в том числе под культуры:						
зерновые (без кукурузы)	22	27	29	41	43	57
сахарную свеклу (фабричную)	183	231	231	256	255	328
овоще-бахчевые	61	73	-	47	-	13
картофель	34	108	63	72	52	117
кормовые	9	11	11	11	11	13
Удельный вес удобренной площади во всей посевной площади, процентов	33	36	34	39	46	59

**ВНЕСЕНИЕ ОРГАНИЧЕСКИХ УДОБРЕНИЙ ПОД ПОСЕВЫ
В СЕЛЬСКОХОЗЯЙСТВЕННЫХ ОРГАНИЗАЦИЯХ**

	2001	2002	2003	2004	2005	2006
Внесено органических удобрений:						
всего, тыс. т	729.4	661.9	519.3	495.9	489.3	416.3
на один гектар посева, т	0.6	0.6	0.5	0.5	0.5	0.5
в том числе под культуры:						
зерновые (без кукурузы)	0.7	0.5	0.6	0.4	0.4	0.4
сахарную свеклу (фабричную)	2.2	1.8	1.7	2.5	2.1	1.1
овоще-бахчевые	4.4	3.3	-	-	-	-
картофель	17.7	8.5	14.0	4.3	-	16.3
кормовые	0.4	0.5	0.3	0.3	0.5	0.6
Удельный вес удобренной площади во всей посевной площади, процентов	1	1	1	1	1	1

**ИЗВЕСТКОВАНИЕ КИСЛЫХ ПОЧВ
В СЕЛЬСКОХОЗЯЙСТВЕННЫХ ОРГАНИЗАЦИЯХ**

	2001	2002	2003	2004	2005	2006
Произвестковано кислых почв, тыс. га	1.1	0.2	1.1	2.3	7.3	6.7
Внесено известняковой муки и других известковых материалов, тыс. т	5.2	1.9	5.6	20.4	50.3	55.2
На 1 га, т	4.8	10.7	5.0	8.7	6.9	8.3

**РЕНТАБЕЛЬНОСТЬ ПРОДУКЦИИ, РЕАЛИЗОВАННОЙ
СЕЛЬСКОХОЗЯЙСТВЕННЫМИ ОРГАНИЗАЦИЯМИ¹⁾**

(в процентах)

	2001	2002	2003	2004	2005	2006
Зерно (включая кукурузу)	54.4	16.4	54.1	46.6	11.7	24.2
Сахарная свекла (фабричная)	-16.7	-10.4	-10.6	-7.3	1.6	32.5
Картофель	-6.2	25.6	18.3	42.1	7.2	3.6
Овощи (открытого грунта)	-11.1	-16.2	20.4	1.5	-30.8	-35.9
Молоко	-13.2	-26.1	-12.5	-6.5	-0.7	-3.3
Скот и птица на убой (в живом весе)						
крупный рогатый скот	-34.1	-36.0	-41.8	-33.8	-25.9	-22.8
свиньи	-32.9	-27.8	-33.9	-33.7	3.5	4.3
овцы	-59.8	-62.1	-50.0	-50.7	-59.0	-47.0
птица	4.4	-0.1	-2.4	4.0	8.5	13.1
Яйца	15.2	2.5	7.4	15.2	25.0	-1.5
Шерсть	-90.5	-86.1	-92.5	-93.2	-87.6	-97.6

¹⁾ Данные приведены по крупным и средним сельскохозяйственным организациям на основании специализированных форм бухгалтерской отчетности.
Знак (-) означает убыточность.

ХОЗЯЙСТВА НАСЕЛЕНИЯ

	2001	2002	2003	2004	2005	2006
Число хозяйств (семей), имеющих приусадебные участки, тыс.	228.7	227.8	230.4	229.5	229.4	229.9
Приходится в среднем на одно хозяйство (семью) земельной площади, соток	50.6	52.0	52.0	52.4	52.3	52.0
Садоводческие объединения:						
число семей, тыс.	120.9	122.1	122.3	122.3	120.8	120.8
площадь, тыс.га.	11.6	11.7	11.7	11.7	11.6	11.5
в среднем на 1 семью, соток	9.6	9.6	9.5	9.5	9.6	9.5
Огороднические объединения:						
число семей, тыс.	52.9	62.0	52.1	51.1	39.2	36.0
площадь, тыс.га	7.3	8.7	8.3	8.2	7.2	7.1
в среднем на 1 семью, соток	13.7	14.0	15.9	16.0	18.3	19.8

**ПРОИЗВОДСТВО ОСНОВНЫХ ВИДОВ СЕЛЬСКОХОЗЯЙСТВЕННОЙ
ПРОДУКЦИИ В ХОЗЯЙСТВАХ НАСЕЛЕНИЯ**

(тысяч тонн)

	2001	2002	2003	2004	2005	2006
Картофель	1001.5	990.7	1157.7	1155.2	1164.9	1013.4
Овощи	152.2	152.2	176.7	165.9	143.1	143.6
Плоды и ягоды	26.4	55.1	66.3	106.1	91.9	67.8
Скот и птица на убой (в убойном весе)	41.8	41.7	41.0	38.1	35.8	34.9
Молоко	224.0	219.5	221.2	218.4	208.7	208.4
Яйца, млн. шт.	188.9	180.2	176.5	187.9	177.1	177.2
Шерсть, т	46	51	56	57	66	68

**КРЕСТЬЯНСКИЕ (ФЕРМЕРСКИЕ)
ХОЗЯЙСТВА¹⁾**

ОСНОВНЫЕ ПОКАЗАТЕЛИ

(на конец года)

	2001	2002	2003	2004	2005	2006
Зарегистрировано крестьянских (фермерских) хозяйств, ед.	1425	1428	1411	1382	1343	1349
Предоставлено им земельных участков, тыс. га	137.5	148.1	158.9	167.3	171.8	208.4
Средний размер участка, га	96	104	113	121	128	155

**ПРОИЗВОДСТВО ОСНОВНЫХ ВИДОВ ПРОДУКЦИИ
В КРЕСТЬЯНСКИХ (ФЕРМЕРСКИХ) ХОЗЯЙСТВАХ**
(тонн)

	2001	2002	2003	2004	2005	2006
Зерно (в весе после доработки)	101663	146263	123623	204900	260813	296282
Сахарная свекла (фабричная)	26646	42116	74225	66503	60978	155372
Картофель	424	304	959	1129	1300	1764
Овощи	245	163	272	252	289	1144
Скот и птица на убой (в убойном весе)	156	173	399	192	233	413
Молоко	1629	2197	3714	3647	4795	7417
Яйца, тыс. шт.	828	703	836	903	924	915

¹⁾ Включая индивидуальных предпринимателей.

РАСТЕНИЕВОДСТВО

ПОСЕВНЫЕ ПЛОЩАДИ СЕЛЬСКОХОЗЯЙСТВЕННЫХ КУЛЬТУР
(в хозяйствах всех категорий; тысяч гектаров)

	2001	2002	2003	2004	2005	2006
Вся посевная площадь	1331.5	1340.2	1200.4	1209.0	1222.5	1184.9
Зерновые культуры	820.1	843.7	701.9	754.4	795.5	786.5
в том числе:						
озимые зерновые культуры	301.9	392.2	250.1	294.1	326.5	216.9
из них:						
пшеница	264.1	343.6	217.7	264.1	301.0	190.9
рожь	37.8	48.6	32.4	30.0	25.5	26.0
яровые зерновые культуры	518.2	451.5	451.8	460.3	469.0	569.6
из них:						
пшеница	32.3	28.7	38.2	44.8	52.6	96.3
кукуруза на зерно	1.3	3.5	3.9	2.9	3.7	6.2
ячмень	314.9	306.3	317.5	312.5	320.6	373.4
овес	46.9	43.6	41.2	37.3	36.5	34.6
просо	13.3	5.6	6.8	7.1	3.0	3.1
гречиха	93.0	46.3	28.1	42.0	41.1	41.8
зернобобовые	16.5	17.5	16.1	13.7	11.5	14.2
Технические культуры	68.9	82.8	103.7	79.6	76.4	97.1
из них:						
конопля						
среднерусская сахарная свекла (фабричная)	46.3	58.0	63.3	56.6	59.5	74.6
Картофель и овоще-бахчевые культуры	100.9	101.3	102.6	99.5	97.9	97.3
из них:						
картофель	88.2	88.6	89.9	87.4	86.5	85.7
овощи (без высадков)	12.6	12.6	12.6	12.0	11.4	11.5
Кормовые культуры	341.6	312.4	292.2	275.5	252.7	204.0
из них:						
многолетние травы	127.2	114.5	96.2	94.5	89.6	70.5
однолетние травы	119.4	120.0	120.2	110.0	108.5	87.4
кукуруза на силос, зеленый корм и сенаж	80.3	66.3	61.8	53.7	43.9	37.7
кормовые корнеплоды	4.5	5.0	5.2	2.9	4.1	4.3
Площадь чистых паров	384.2	372.8	390.9	359.5	287.2	275.0

**ПОСЕВНЫЕ ПЛОЩАДИ СЕЛЬСКОХОЗЯЙСТВЕННЫХ КУЛЬТУР
ПО КАТЕГОРИЯМ ХОЗЯЙСТВ В 2006 г.**
(тысяч гектаров)

	Вся посевная площадь	В том числе			
		зерновых культур	технических культур	картофеля и овоще- бахчевых	кормовых культур
Хозяйства всех категорий	1184.9	786.5	97.1	97.3	204.0
в том числе:					
сельскохозяйственные организации	898.2	633.5	83.0	0.7	181.0
хозяйства населения	119.9	3.6	4.2	96.3	15.8
крестьянские (фермерские) хозяйства	166.8	149.4	9.9	0.3	7.2

ВАЛОВОЙ СБОР ПРОДУКТОВ РАСТЕНИЕВОДСТВА
(в хозяйствах всех категорий; тысяч тонн)

	2001	2002	2003	2004	2005	2006
Зерно (в весе после доработки)	1573	1957	1346	1599	1900	1732
в том числе:						
пшеница озимая	666	971	366	610	831	468
пшеница яровая	56	56	75	91	106	203
рожь	70	100	57	55	54	50
кукуруза на зерно	2	9	12	10	22	29
ячмень	641	697	710	703	768	877
овес	80	82	75	74	72	59
просо	6	4	7	5	2	2
гречиха	25	7	22	27	24	26
зернобобовые	27	31	22	23	20	18
из них горох	12	14	8	7	7	8
Конопля (волокно)	0.5	0.1	0.1	0.1	0.2	0.0
Сахарная свекла (фабричная)	837	1079	1171	1177	1314	2612
Картофель	1004	993	1162	1159	1169	1017
Овощи	159	159	183	170	148	149
Кукуруза на силос, зеленый корм и сенаж	933	816	1051	745	748	592
Кормовые корнеплоды (включая сахарную свеклу на корм скоту)	161	182	211	323	195	184
Сено многолетних трав	96	102	64	80	74	69
Сено однолетних трав	45	53	41	41	48	51
Сено естественных сенокосов (включая улучшенные)	239	243	231	206	192	191

УРОЖАЙНОСТЬ СЕЛЬСКОХОЗЯЙСТВЕННЫХ КУЛЬТУР

(в хозяйствах всех категорий;
центнеров с одного гектара убранной площади)

	2001	2002	2003	2004	2005	2006
Зерновые культуры (в весе после доработки)	20.7	25.1	20.8	22.1	24.4	22.8
в том числе:						
пшеница озимая	25.5	28.6	18.4	24.1	28.1	25.0
пшеница яровая	17.4	20.1	21.5	20.5	20.3	21.4
рожь	18.9	20.7	17.9	18.7	21.4	19.6
кукуруза на зерно	19.3	32.9	34.0	37.3	61.4	52.3
ячмень	20.8	24.3	23.8	22.9	24.4	23.9
овес	17.5	19.4	19.7	20.3	20.0	17.9
просо	6.0	8.8	14.1	11.5	10.5	9.2
гречиха	5.3	6.6	9.4	8.2	6.4	7.7
зернобобовые	16.5	17.8	16.4	17.0	17.4	16.1
Конопля (волокно)	3.8	2.1	3.9	8.4	10.3	4.0
Сахарная свекла (фабричная)	186	216	208	238	253	366
Картофель	114	112	129	133	135	119
Овощи	124	123	142	140	127	129
Кукуруза на силос, зеленый корм и сенаж	118	125	176	142	175	163
Кормовые корнеплоды (включая сахарную свеклу на корм скоту)	151	186	201	224	221	252
Сено многолетних трав	16.6	19.5	14.3	17.6	17.7	19.9
Сено однолетних трав	16.2	18.1	18.1	18.4	18.5	19.9
Сено естественных сенокосов (включая улучшенные) в сельхозорганизациях	13.4	13.2	11.8	13.8	13.1	15.7

242 СЕЛЬСКОЕ ХОЗЯЙСТВО

ПЛОЩАДЬ ПЛОДОВО - ЯГОДНЫХ НАСАЖДЕНИЙ (в хозяйствах всех категорий; тысяч гектаров)

	2001	2002	2003	2004	2005	2006
Площадь плодово-ягодных насаждений	23.5	23.6	22.3	22.2	21.3	20.8
в том числе в плодоносящем возрасте	21.3	21.3	20.5	20.3	19.6	19.1

ВАЛОВОЙ СБОР И УРОЖАЙНОСТЬ ПЛОДОВ И ЯГОД (в хозяйствах всех категорий)

Годы	Валовой сбор, тысяч тонн	Урожайность, центнеров с 1 гектара
2001	44.2	20.7
2002	63.3	29.6
2003	90.8	44.2
2004	110.2	54.1
2005	109.5	55.9
2006	73.8	38.6

ПЛОЩАДЬ ПЛОДОВО-ЯГОДНЫХ НАСАЖДЕНИЙ И ВАЛОВОЙ СБОР ПЛОДОВ И ЯГОД ПО КАТЕГОРИЯМ ХОЗЯЙСТВ в 2006 г.

	Хозяйства всех категорий	В том числе		
		сельскохозяйственные организации	хозяйства населения (крестьянские фермерские) хозяйства ¹⁾	
Площадь плодово-ягодных насаждений, тыс. га	20.8	5.9	14.3	0.6
в том числе в плодоносящем возрасте	19.1	5.5	13.0	0.6
Валовой сбор плодов и ягод, тыс. т	73.8	5.2	67.8	0.8

¹⁾ Включая индивидуальных предпринимателей.

ЖИВОТНОВОДСТВО**ПОГОЛОВЬЕ СКОТА**

(в хозяйствах всех категорий; на конец года; тысяч голов)

Годы	Крупный рогатый скот	в том числе коровы	Свиньи	Овцы и козы
2001	389.4	190.7	339.0	53.3
2002	385.6	182.4	362.6	55.7
2003	337.9	164.7	301.7	55.1
2004	307.2	148.2	235.3	58.4
2005	278.4	129.4	220.8	59.1
2006	267.9	120.5	246.7	70.4

ПОГОЛОВЬЕ СКОТА ПО КАТЕГОРИЯМ ХОЗЯЙСТВ

(на конец 2006 года; тысяч голов)

	Крупный рогатый скот	в том числе коровы	Свиньи	Овцы и козы	Лошади
Хозяйства всех категорий	267.9	120.5	246.7	70.4	23.2
в том числе:					
сельскохозяйственные организации	161.6	66.0	99.9	14.5	2.2
хозяйства населения крестьянские (фермерские) хозяйства ¹⁾	99.7	51.2	141.5	51.9	20.8
	6.6	3.3	5.3	4.0	0.2

¹⁾ Включая индивидуальных предпринимателей.

СТРУКТУРА ПОГОЛОВЬЯ СКОТА ПО КАТЕГОРИЯМ ХОЗЯЙСТВ
(на конец года; в процентах от хозяйств всех категорий)

	2001	2002	2003	2004	2005	2006
Сельскохозяйственные организации						
Крупный рогатый скот	71.1	69.3	69.4	68.1	64.8	60.3
в том числе коровы	60.3	59.5	60.4	60.7	58.7	54.7
Свиньи	46.2	48.9	48.9	42.4	41.9	40.5
Овцы и козы	32.6	31.1	31.6	28.4	26.2	20.6
Хозяйства населения						
Крупный рогатый скот	28.6	30.1	29.9	31.1	33.8	37.2
в том числе коровы	39.4	39.8	38.8	38.3	39.5	42.5
Свиньи	53.3	50.5	50.4	57.0	57.0	57.3
Овцы и козы	66.6	68.1	67.5	70.4	70.7	73.7
Крестьянские (фермерские) хозяйства¹⁾						
Крупный рогатый скот	0.3	0.6	0.7	0.8	1.4	2.5
в том числе коровы	0.3	0.7	0.8	1.0	1.8	2.8
Свиньи	0.5	0.6	0.7	0.6	1.1	2.2
Овцы и козы	0.8	0.8	0.9	1.2	3.1	5.7

¹⁾ Включая индивидуальных предпринимателей.

ПОГОЛОВЬЕ СКОТА В ХОЗЯЙСТВАХ НАСЕЛЕНИЯ
СЕЛЬСКОЙ И ГОРОДСКОЙ МЕСТНОСТИ

(на конец года; тысяч голов)

	2001	2002	2003	2004	2005	2006
Крупный рогатый скот						
сельская местность	105.3	109.6	95.0	90.3	88.6	94.4
городская местность	5.9	6.5	5.8	5.3	5.4	5.3
в том числе коровы						
сельская местность	70.9	68.6	60.2	53.6	48.1	48.1
городская местность	4.2	4.1	3.7	3.2	3.0	3.1
Свиньи						
сельская местность	159.4	162.6	133.7	118.7	112.3	125.0
городская местность	21.3	20.3	18.5	15.3	13.5	16.5
Овцы и козы						
сельская местность	31.3	33.8	33.3	37.1	37.8	47.2
городская местность	4.2	4.2	3.9	4.0	4.0	4.7

ПОГОЛОВЬЕ ПТИЦЫ

(на конец года; тысяч голов)

	2001	2002	2003	2004	2005	2006
В хозяйствах всех						
категорий	7232.7	7547.9	6829.9	6977.6	6708.3	6499.4
в том числе						
в сельскохозяйственных						
организациях	2758.1	3211.0	2623.5	2874.8	2760.9	2664.5
из нее:						
взрослая	676.8	681.8	652.5	628.6	591.4	536.2
в том числе						
куры-несушки	658.9	664.6	605.0	615.9	578.9	457.7

ПРОИЗВОДСТВО ОСНОВНЫХ ПРОДУКТОВ ЖИВОТНОВОДСТВА

(в хозяйствах всех категорий)

	2001	2002	2003	2004	2005	2006
Скот и птица на убой						
(в убойном весе),						
тыс. т	74.4	77.3	78.8	74.7	70.6	69.3
в том числе:						
крупный рогатый скот	23.1	26.4	26.9	23.1	21.5	19.3
свиньи	26.2	25.5	26.6	23.9	20.2	18.1
овцы и козы	0.3	0.4	0.3	0.3	0.3	0.3
птица	23.8	24.0	24.4	26.5	27.6	30.3
Молоко, включая козье,						
тыс. т	445.5	437.3	425.1	415.0	396.6	392.4
Яйца, млн. шт.	348.0	362.8	332.6	342.4	323.6	307.9
Шерсть						
(в физическом весе), т	73	73	80	79	85	86

РАСХОД КОРМОВ В ЖИВОТНОВОДСТВЕ
(в хозяйствах всех категорий)

	2001	2002	2003	2004	2005	2006
Все корма в пересчете на кормовые единицы, тыс. т	1899.6	1835.7	1708.9	1569.7	1500.2	1407.5
в том числе концентрированные корма	733.7	769.3	724.7	658.1	630.0	624.1
Расход кормов в расчете на условную голову крупного скота, ц. корм. ед.	31.2	30.2	29.7	30.6	31.7	31.3

ПРОДУКТИВНОСТЬ СКОТА И ПТИЦЫ
В СЕЛЬСКОХОЗЯЙСТВЕННЫХ ОРГАНИЗАЦИЯХ
(килограммов)

	2001	2002	2003	2004	2005	2006
Надой молока на одну корову	1919	1929	1969	2069	2224	2604
Средняя годовая яйценоскость кур- несушек, шт.	252	271	268	274	266	272
Средний годовой настриг шерсти с одной овцы (в физическом весе)	1.5	1.2	1.3	1.2	1.1	1.1
Продукция выращивания (приплод, прирост, привес) скота в расчете на одну голову:						
крупного рогатого скота	65	65	60	62	62	72
свиней	51	63	57	57	74	89

РЕСУРСЫ И ИСПОЛЬЗОВАНИЕ КАРТОФЕЛЯ
(тысяч тонн)

	2001	2002	2003	2004	2005	2006
Ресурсы:						
Запасы на начало года	551.6	542.7	539.8	662.3	761.1	797.0
Производство	1003.8	992.9	1161.8	1159.4	1169.3	1017.3
Ввоз, включая импорт	0.4	0.3	0.3	0.3	0.3	0.7
Итого ресурсов	1555.8	1535.9	1701.9	1822.0	1930.7	1815.0
Использование:						
Производственное потребление	633.9	622.8	660.4	664.3	688.5	663.3
Потери	26.1	25.9	30.4	30.3	38.6	33.6
Вывоз, включая экспорт	137.6	135.8	143.5	163.1	204.9	169.1
Личное потребление	215.5	211.6	205.3	203.2	201.7	193.9
Запасы на конец года	542.7	539.8	662.3	761.1	797.0	755.1

**РЕСУРСЫ И ИСПОЛЬЗОВАНИЕ ОВОЩЕЙ И ПРОДОВОЛЬСТВЕННЫХ
БАХЧЕВЫХ КУЛЬТУР**
(тысяч тонн)

	2001	2002	2003	2004	2005	2006
Ресурсы:						
Запасы на начало года	54.2	53.1	52.9	61.9	60.8	58.8
Производство	159.2	159.0	183.4	170.6	147.8	149.2
Ввоз, включая импорт	1.8	1.6	1.4	3.7	13.6	16.5
Итого ресурсов	215.2	213.7	237.7	236.2	222.2	224.5
Использование:						
Производственное потребление	9.4	10.8	24.5	23.9	21.6	22.3
Потери	3.5	3.7	5.6	5.5	5.0	5.2
Вывоз, включая экспорт	5.2	4.9	9.6	11.1	7.5	8.2
Личное потребление	144.0	141.4	136.1	134.9	129.3	129.8
Запасы на конец года	53.1	52.9	61.9	60.8	58.8	59.0

РЕСУРСЫ И ИСПОЛЬЗОВАНИЕ МЯСА И МЯСОПРОДУКТОВ
(тысяч тонн)

	2001	2002	2003	2004	2005	2006
Ресурсы:						
Запасы на начало года	6.8	5.7	5.9	5.1	4.2	4.7
Производство ¹⁾	74.4	77.3	78.8	74.7	70.6	69.3
Ввоз, включая импорт	8.3	9.5	16.8	10.9	10.0	12.3
Итого ресурсов	89.5	92.5	101.5	90.7	84.8	86.3
Использование:						
Производственное потребление	0.5	0.1	0.1	0.1	0.1	0.1
Потери	0.4	0.4	0.3	0.3	0.2	0.1
Вывоз, включая экспорт	11.1	12.6	23.4	13.7	12.1	13.1
Личное потребление	71.8	73.5	72.6	72.4	67.7	68.8
Запасы на конец года	5.7	5.9	5.1	4.2	4.7	4.2

¹⁾ Скот и птица на убой (в убойном весе).

РЕСУРСЫ И ИСПОЛЬЗОВАНИЕ МОЛОКА И МОЛОКОПРОДУКТОВ
(тысяч тонн)

	2001	2002	2003	2004	2005	2006
Ресурсы:						
Запасы на начало года	15.1	18.3	20.0	22.4	19.3	16.0
Производство	445.5	437.3	425.1	415.0	396.6	392.4
Ввоз, включая импорт	20.3	23.3	36.6	40.5	50.4	57.4
Итого ресурсов	480.9	478.9	481.7	477.9	466.3	465.8
Использование:						
Производственное потребление	106.6	105.7	106.5	98.3	82.2	81.2
Потери	0.6	0.7	0.6	0.4	0.2	0.1
Вывоз, включая экспорт	77.5	78.4	82.8	92.7	106.2	97.8
Личное потребление	277.9	274.1	269.4	267.2	261.7	264.6
Запасы на конец года	18.3	20.0	22.4	19.3	16.0	22.1

РЕСУРСЫ И ИСПОЛЬЗОВАНИЕ ЯИЦ И ЯЙЦЕПРОДУКТОВ
(миллионов штук)

	2001	2002	2003	2004	2005	2006
Ресурсы:						
Запасы на начало года	6.3	6.2	4.6	4.7	4.4	3.9
Производство	348.0	362.8	332.6	342.4	323.6	307.9
Ввоз, включая импорт	31.9	22.7	36.1	34.0	44.4	67.7
Итого ресурсов	386.2	391.7	373.3	381.1	372.4	379.5
Использование:						
Производственное потребление	26.0	28.4	26.6	26.6	27.9	29.7
Потери	0.6	0.6	0.6	0.4	0.2	0.1
Вывоз, включая экспорт	20.6	11.8	21.0	39.7	39.9	44.8
Личное потребление	332.8	346.3	320.4	310.0	300.5	299.8
Запасы на конец года	6.2	4.6	4.7	4.4	3.9	5.1

МЕТОДОЛОГИЧЕСКИЕ ПОЯСНЕНИЯ

По категории "**сельскохозяйственные организации**" показаны данные по производственным кооперативам, закрытым и открытым акционерным обществам, государственным предприятиям, обществам с ограниченной ответственностью, подсобным хозяйствам промышленных, транспортных, научно-исследовательских учреждений и других организаций.

К **хозяйствам населения** относятся личные подсобные хозяйства граждан, садовые, огородные, дачные земельные участки и др.

Личные подсобные хозяйства - форма сельскохозяйственного производства, осуществляемого личным трудом гражданина или членов его семьи в целях удовлетворения потребностей в продовольствии и иных нуждах. Землепользование хозяйств может состоять из приусадебных и полевых участков.

Крестьянское (фермерское) хозяйство представляет собой объединение граждан, связанных родством, имеющих в общей собственности имущество и совместно осуществляющих производственную и иную хозяйственную деятельность (производство, переработку, хранение, транспортировку и реализацию сельскохозяйственной продукции), основанную на их личном участии

Сельскохозяйственные угодья – земельные угодья, систематически используемые для получения сельскохозяйственной продукции. К ним относятся пашня, залежь, многолетние

насаждения, сенокосы и пастбища.

Пашня - сельскохозяйственное угодье, систематически обрабатываемое и используемое под посеvy сельскохозяйственных культур, включая посеvy многолетних трав, а также чистые пары.

Продукция сельского хозяйства представляет собой сумму продукции растениеводства и животноводства всех сельхозпроизводителей, включая хозяйства индивидуального сектора (население, крестьянские (фермерские) хозяйства) в стоимостной оценке по фактически действовавшим ценам.

Продукция растениеводства включает стоимость сырых продуктов, полученных от урожая отчетного года - зерна, продукции технических культур (семян масличных культур, конопли, сахарной свеклы и др.), картофеля, овощей и бахчевых продовольственных культур, плодов и ягод, кормовых культур (кормовых корнеплодов, однолетних и многолетних сеяных трав, убранных на сено, зеленую массу и силос), семян и посадочного материала сельскохозяйственных культур и многолетних насаждений и изменение стоимости незавершенного производства в растениеводстве (посадка и выращивание до плодоношения сельскохозяйственных культур и многолетних насаждений) от начала к концу года.

Продукция животноводства включает стоимость сырых продуктов, полученных в результате выращивания

и хозяйственного использования сельскохозяйственных животных и птицы (молока, шерсти, яиц и др.), стоимость реализованного скота и птицы, изменение стоимости выращивания молодняка и скота на откорме за год, стоимость продукции пчеловодства, продукции рыборазведения и др.

Для исчисления **индексов физического объема продукции сельского хозяйства** используется показатель ее объема в сопоставимых ценах. Это относительный показатель, характеризующий изменение массы произведенных продуктов растениеводства и животноводства в сравниваемых периодах.

Валовой сбор сельскохозяйственных культур включает в себя объем собранной продукции как с основных, так и с повторных и междурядных посевов в сельскохозяйственных организациях, крестьянских (фермерских) хозяйствах и хозяйствах населения.

Поголовье скота включает поголовье всех возрастных групп соответствующего вида скота.

Производство скота и птицы на убой - показатель, характеризующий результат использования скота и птицы для забоя на мясо. Общий объем производства скота и птицы на убой отражается в пересчете на убойный вес и включает как проданные скот и птицу, подлежащие забою, так и забитые в сельскохозяйственных организациях, крестьянских (фермерских) хозяйствах, хозяйствах населения.

Производство молока характе-

ризуется фактически надоем коровым и козьим молоком, независимо от того, было ли оно реализовано или потреблено в хозяйстве на выпойку телят и поросят. Молоко, высосанное телятами при подсосном их содержании, в продукцию не включается и не учитывается при определении средних удоев от одной коровы.

Производство шерсти включает весь объем фактически настриженной овечьей, козьей шерсти и козий пух, независимо от того, были ли они реализованы или использованы на внутривладельческие нужды. Шерсть, полученная с овчин при промышленной переработке их на кожу, в продукцию не включается. Вес шерсти показывается физический, полученный непосредственно после стрижки овец (т.е. вес немытой шерсти).

Производство яиц включает их сбор за год от всех видов домашней птицы, в том числе яйца, пошедшие на воспроизводство птицы (инкубация и др.).

Рентабельность (убыточность) характеризуется отношением прибыли (убытка) к себестоимости реализованной продукции, работ и услуг.

В объем реализации продуктов сельского хозяйства включается продажа продукции сельскохозяйственными организациями по всем каналам: организациям, осуществляющим закупки для государственных нужд, промышленности, оптовой торговли, на рынках, биржах, аукционах, через собственную торговую сеть и организации общественного питания, в порядке оплаты труда и др.

строительство

<i>Деятельность строительных организаций</i>	252
<i>Материально-техническая база строительства</i>	254
<i>Ввод в действие отдельных производственных мощностей</i>	255
<i>Жилищное и социально- культурное строительство</i>	258
<i>Методологические пояснения</i>	262

В разделе представлена статистика деятельности строительных организаций: число действующих строительных организаций, объем работ, выполненных по виду экономической деятельности "Строительство". Публикуется информация о вводе в действие производственных мощностей, жилищном и социально-культурном строительстве.

ДЕЯТЕЛЬНОСТЬ СТРОИТЕЛЬНЫХ ОРГАНИЗАЦИЙ

ЧИСЛО ДЕЙСТВУЮЩИХ СТРОИТЕЛЬНЫХ ОРГАНИЗАЦИЙ (на конец года)

Годы	Число строительных организаций – всего	В том числе с численностью работников до 100 человек
2001	420	378
2002	421	385
2003	470	436
2004	455	420
2005	438	403
2006	445	414

ЧИСЛО ДЕЙСТВУЮЩИХ СТРОИТЕЛЬНЫХ ОРГАНИЗАЦИЙ ПО ФОРМАМ СОБСТВЕННОСТИ (на конец года)

Годы	Всего	В том числе по формам собственности				
		государственная	муниципальная	частная	смешанная российская	прочие
Число строительных организаций, всего						
2001	420	25	5	344	39	7
2002	421	19	3	349	41	9
2003	470	17	4	409	34	6
2004	455	20	2	400	28	5
2005	438	16	2	393	22	5
2006	445	19	4	400	14	8
в том числе с численностью работников до 100 человек						
2001	378	17	4	322	28	7
2002	385	14	3	330	29	9
2003	436	11	4	390	25	6
2004	420	16	2	377	20	5
2005	403	11	1	370	16	5
2006	414	14	2	380	10	8

**РАСПРЕДЕЛЕНИЕ ДЕЙСТВУЮЩИХ СТРОИТЕЛЬНЫХ ОРГАНИЗАЦИЙ
ПО ЧИСЛЕННОСТИ РАБОТНИКОВ И ФОРМАМ СОБСТВЕННОСТИ в 2006 г.**

	Число строи- тельных организаций - всего	В том числе с численностью работников, человек		
		до 100	101-200	свыше 200
Всего	445	414	18	13
в том числе по формам собственности:				
государственная	19	14	4	1
муниципальная	4	2	2	-
частная	400	380	11	9
смешанная российская	14	10	1	3
прочие	8	8	-	-

**ОБЪЕМ РАБОТ, ВЫПОЛНЕННЫХ ПО ВИДУ ЭКОНОМИЧЕСКОЙ
ДЕЯТЕЛЬНОСТИ “СТРОИТЕЛЬСТВО”**

	2001 ¹⁾	2002 ¹⁾	2003 ¹⁾	2004	2005	2006
Миллионов рублей (в фактически действовавших ценах)	3325.4	3298.8	4372.5	6041.2	7125.6	10257.2
В процентах к предыдущему году (в сопоставимых ценах)	110.1	95.2	115.1	118.6	97.3	120.9

**ОБЪЕМ РАБОТ, ВЫПОЛНЕННЫХ ПО ВИДУ ЭКОНОМИЧЕСКОЙ
ДЕЯТЕЛЬНОСТИ “СТРОИТЕЛЬСТВО” ОРГАНИЗАЦИЯМИ
РАЗЛИЧНЫХ ФОРМ СОБСТВЕННОСТИ**

(в фактически действовавших ценах; миллионов рублей)

Годы	Объем работ – всего	В том числе по формам собственности				
		государст- венная	муниципаль- ная	частная	смешанная российская	прочие
2001 ¹⁾	3325.4	310.9	0.2	1711.0	1262.4	40.9
2002 ¹⁾	3298.8	341.1	0.8	2312.4	595.9	48.6
2003 ¹⁾	4372.5	507.8	12.7	3176.8	661.6	13.6
2004	6041.2	368.7	85.3	4789.9	777.6	19.7
2005	7125.6	749.5	91.1	5563.5	682.8	38.7
2006	10257.2	851.7	213.9	8247.5	880.8	63.3

¹⁾ Данные пересчитаны Росстатом в связи с переходом на ОКВЭД.

МАТЕРИАЛЬНО-ТЕХНИЧЕСКАЯ БАЗА СТРОИТЕЛЬСТВА
ОСНОВНЫЕ ФОНДЫ ОРГАНИЗАЦИЙ ОСНОВНОГО
ВИДА ЭКОНОМИЧЕСКОЙ ДЕЯТЕЛЬНОСТИ "СТРОИТЕЛЬСТВО"¹⁾
(на конец года)

	2003	2004	2005	2006
Наличие основных фондов (по полной учетной стоимости), млн. руб.	104872.7	106976.4	124466.7	137981.0
Видовая структура основных фондов, в процентах от наличия основных фондов - всего	100	100	100	100
в том числе:				
здания	26.9	24.6	20.6	18.1
сооружения	40.4	38.6	41.4	41.6
машины и оборудование	27.2	30.9	32.7	34.7
транспортные средства	4.0	4.5	4.1	4.4
прочие	1.5	1.4	1.2	1.2
Степень износа основных фондов, процентов	48.9	47.7	48.9	48.6
Удельный вес полностью изношенных основных фондов, в процентах от общего объема основных фондов	17.6	15.5	15.6	14.6
Ввод в действие основных фондов (в фактически действовавших ценах), млн. руб.	14175.6	13492.6	15154.5	17849.1

¹⁾ По крупным и средним коммерческим организациям.

СОСТОЯНИЕ ПАРКА ОСНОВНЫХ СТРОИТЕЛЬНЫХ МАШИН
ПО ВИДУ ЭКОНОМИЧЕСКОЙ ДЕЯТЕЛЬНОСТИ "СТРОИТЕЛЬСТВО"¹⁾

	Удельный вес машин с истекшим сроком службы в общем количестве машин, процентов					
	2001	2002	2003	2004	2005	2006
Экскаваторы одноковшовые	40.3	55.5	54.0	44.1	55.2	51.7
Скреперы	32.9	50.0	63.0	69.6	61.5	80.0
Бульдозеры на тракторах	49.5	67.2	66.1	66.7	69.5	67.9
Краны башенные	71.4	89.8	92.1	85.2	75.8	75.0
Краны на пневмоколесном ходу	73.3	83.3	89.7	85.0	81.3	73.3
Краны на автомобильном ходу	50.2	65.5	61.3	52.3	53.6	50.5
Краны на гусеничном ходу	90.5	86.3	88.6	92.1	93.8	96.6
Автогрейдеры	31.0	43.8	35.4	45.9	50.0	26.7
Тракторы	34.2	33.5	49.3	56.6	50.5	27.1

¹⁾ 2001 г. – на 1 октября; с 2002 г. – на конец года.

ВВОД В ДЕЙСТВИЕ ОТДЕЛЬНЫХ ПРОИЗВОДСТВЕННЫХ МОЩНОСТЕЙ

ВВОД В ДЕЙСТВИЕ ПРОИЗВОДСТВЕННЫХ МОЩНОСТЕЙ ЗА СЧЕТ НОВОГО СТРОИТЕЛЬСТВА, РАСШИРЕНИЯ И РЕКОНСТРУКЦИИ

	2001	2002	2003	2004	2005	2006
Линии электропередачи						
напряжением 35 кВ и выше, км	-	36.6	-	5.2	0.5	2.1
Линии электропередачи для						
электрификации сельского						
хозяйства напряжением 6-20 кВ, км	67.2	90.2	134.5	86.6	68.5	64.3
Линии электропередачи для						
электрификации сельского						
хозяйства напряжением 0,4 кВ, км	41.2	102.8	123.3	150.0	178.2	91.3
Котлы паровые на теплоэлектро-						
централях, т/час	-	-	-	-	17.3	-
Сети тепловые магистральные, км	-	0.2	-	-	-	-
Газопроводы магистральные, км	-	-	-	-	39.5	-
Городские автоматические						
телефонные станции, тыс. номеров	8.0	13.9	11.7	20.7	8.1	17.1
Сельские автоматические						
телефонные станции, тыс. номеров	1.2	0.7	0.1	0.8	-	0.1
Междугородные кабельные линии						
связи, км	47.1	-	-	-	-	134.5
Резинотехнические изделия						
формовые и неформовые, т	-	-	-	-	299.6	-
Аккумуляторы и аккумуляторные						
батареи свинцовые, тыс. т свинца	-	-	14.6	-	-	-
Готовые лекарственные средства,						
млн. штук	-	1.2	-	-	1.5	3280.9
Пиломатериалы, тыс. м ³	-	-	0.1	-	0.1	-
Кирпич строительный, млн.						
условных кирпичей	-	-	15	-	-	-
Хлебобулочные изделия, т в сутки	4.6	0.5	1.5	17.6	3.5	25.3

	Продолжение					
	2001	2002	2003	2004	2005	2006
Макаронные изделия, тыс. т	-	-	1.0	-	-	-
Цельномолочная продукция, т в смену	-	-	-	-	-	6.5
Цех по производству консервов овощных и фруктовых, муб	-	-	0.5	-	-	20.0
Быстрозамороженные мясные блюда, т в смену	-	-	-	-	15.0	-
Колбасные изделия, т в смену	-	-	-	-	15.0	-
Кондитерские изделия, тыс. т	-	-	0.03	-	-	20.1
Предприятия мельничные сортового помола, т переработки зерна в сутки	125.0	-	-	115.0	122.0	20.0
Предприятия крупяные, т переработки зерна в сутки	6.0	-	5.0	-	-	65.0
Зерносклады механизированные, тыс. т единовременного хранения	-	-	0.2	-	-	-
Зерносушилки стационарные, т в час	-	-	-	20.0	275.0	50.0
Холодильники, тыс. т единовременного хранения	-	-	-	-	-	0.3
Торговые предприятия, торговая площадь, тыс. м ²	0.4	0.8	9.9	12.8	26.2	37.8
Предприятия общественного питания, посадочных мест	100	50	289	330	220	414
Общетоварные склады, тыс. м ² общей площади	-	-	2.6	2.5	2.3	6.7
Мосты, штук / пог. м	-	-	2/227	3/113	-	1/33
Автомобильные дороги с твердым покрытием, включая ведомственные и частные, км	20.3	17.0	19.3	13.5	11.0	23.0
Станции технического обслуживания легковых автомобилей, постов	-	-	21	24	25	-
Станции технического обслуживания грузовых автомобилей, постов	-	-	-	-	-	2
Автомобильные газозаправочные станции, шт.	-	-	4	3	-	-
Комплексы дорожного сервиса, шт.	-	-	4	-	-	1

Продолжение

	2001	2002	2003	2004	2005	2006
Животноводческие помещения, тыс. ското-мест:						
для крупного рогатого скота	0.8	0.1	0.4	0.2	-	-
для свиней	-	0.4	-	0.4	0.5	-
Зерносеменовохранилища, тыс. т единовременного хранения	1.4	3.9	1.0	15.3	16.2	5.0
Сеноохранилища, тыс. т единовременного хранения	-	-	0.5	1.0	-	-
Хранилища для картофеля, овощей и фруктов, тыс. т единовременного хранения	-	-	-	-	0.05	-
Газовые сети к производственным объектам, км	0.2	-	5.9	2.1	1.9	-
Колодцы буровые (артскважины), шт.	9	7	10	20	6	1
Теплицы под стеклом, тыс. м ²	1.2	-	-	-	-	-
Ремонтные мастерские, число мастерских	-	1	-	4	-	-
Проведены работы:						
по орошению земель, тыс. га	-	-	0.7	0.2	-	-
по осушению земель, тыс.га	0.5	-	0.2	-	-	-
по культуртехническим мероприя- тиям на сельскохозяйственных угодьях, не требующих осушения, тыс. га	-	0.7	0.7	1.6	0.8	-

ЖИЛИЩНОЕ И СОЦИАЛЬНО-КУЛЬТУРНОЕ СТРОИТЕЛЬСТВО

ВВОД В ДЕЙСТВИЕ ЖИЛЫХ ДОМОВ (тысяч квадратных метров общей площади)

Годы	Всего построено	В том числе населением за свой счет и с помощью кредитов	Удельный вес жилых домов населения в общем вводе, процентов
2001	192.7	68.3	35
2002	191.6	69.8	36
2003	275.9	75.4	27
2004	285.6	102.5	36
2005	297.5	96.4	32
2006	326.7	73.5	23

Ввод в действие жилых домов (тысяч квадратных метров)

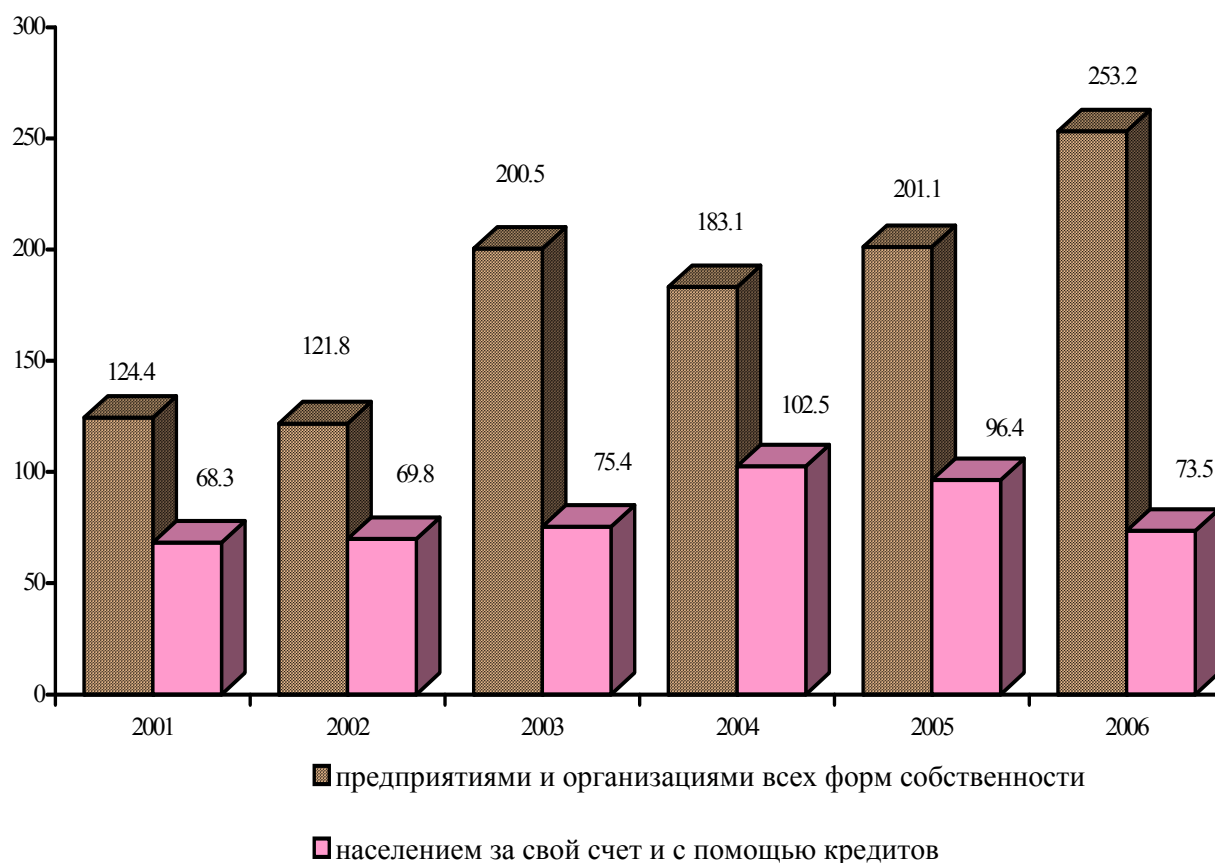

**ВВОД В ДЕЙСТВИЕ ЖИЛЫХ ДОМОВ В ГОРОДАХ И ПОСЕЛКАХ
ГОРОДСКОГО ТИПА И СЕЛЬСКОЙ МЕСТНОСТИ**
(тысяч квадратных метров общей площади)

	2001	2002	2003	2004	2005	2006
Всего введено в действие:						
в городах и поселках городского типа	164.7	170.6	257.9	256.6	269.6	312.0
в сельской местности	28.0	21.0	18.0	29.0	27.9	14.7
в том числе построено населением за свой счет и с помощью кредитов:						
в городах и поселках городского типа	54.1	50.6	60.8	78.8	75.2	59.2
в сельской местности	14.2	19.2	14.6	23.7	21.2	14.3

ВВОД В ДЕЙСТВИЕ ЖИЛЫХ ДОМОВ НА 1000 ЧЕЛОВЕК НАСЕЛЕНИЯ
(квадратных метров общей площади)

Годы	В городах и поселках городского типа и в сельской местности	В том числе	
		в городах и поселках городского типа	в сельской местности
2001	153	215	57
2002	155	225	44
2003	226	343	38
2004	237	344	63
2005	250	363	62
2006	277	422	33

**ВВОД В ДЕЙСТВИЕ ЖИЛЫХ ДОМОВ ОРГАНИЗАЦИЯМИ
РАЗЛИЧНЫХ ФОРМ СОБСТВЕННОСТИ**

	2001	2002	2003	2004	2005	2006
Тысяч квадратных метров общей площади						
Всего введено в действие жилых домов	192.7	191.6	275.9	285.6	297.5	326.7
в том числе по формам собственности:						
государственная	29.4	26.1	7.8	31.9	58.1	18.4
из нее:						
федеральная субъекта Российской Федерации	26.7	25.8	5.6	29.3	58.1	18.4
муниципальная	2.7	0.3	2.2	2.6	-	-
частная	14.0	20.2	17.7	7.9	7.7	15.4
смешанная российская	125.7	138.6	214.8	230.2	225.0	274.7
смешанная российская	23.6	6.7	35.6	15.6	6.7	18.2
Удельный вес в общем вводе, процентов						
Всего введено в действие жилых домов	100	100	100	100	100	100
в том числе по формам собственности:						
государственная	15.3	13.6	2.8	11.2	19.5	5.6
из нее:						
федеральная субъекта Российской Федерации	13.9	13.5	2.0	10.3	19.5	5.6
муниципальная	1.4	0.1	0.8	0.9	-	-
частная	7.3	10.6	6.4	2.8	2.6	4.7
смешанная российская	65.2	72.3	77.9	80.6	75.6	84.1
смешанная российская	12.2	3.5	12.9	5.4	2.3	5.6

ЧИСЛО ПОСТРОЕННЫХ КВАРТИР И ИХ СРЕДНИЙ РАЗМЕР

	2001	2002	2003	2004	2005	2006
Организациями всех форм собственности за счет всех источников финансирования						
Число квартир	2266	2379	3385	3429	3999	4524
Их средний размер, м ² общей площади	85.0	80.6	81.5	83.3	74.4	72.2
Из них по видам квартир в процентах от общего ввода:						
однокомнатные	12	12	21	20	33	36
двухкомнатные	29	31	29	34	36	32
трехкомнатные	36	37	35	31	20	25
четырёхкомнатные и более	23	20	15	15	11	7
Населением за свой счет и с помощью кредитов						
Число квартир	551	569	546	697	631	460
Их средний размер, м ² общей площади	124.0	122.7	138.1	147.0	152.8	159.7

НЕ ЗАВЕРШЕННЫЕ СТРОИТЕЛЬСТВОМ ЖИЛЫЕ ДОМА

(на 1 января)

	2002	2003	2004	2005	2006	2007
Число не завершенных строительством жилых домов (без индивидуальных), единиц	548	489	441	303	237	169
Их общая площадь, тыс. м ²	389.1	384.9	408.2	408.6	377.0	481.4

**ВВОД В ДЕЙСТВИЕ ОБЪЕКТОВ
СОЦИАЛЬНО-КУЛЬТУРНОГО НАЗНАЧЕНИЯ**

	2001	2002	2003	2004	2005	2006
В городах, поселках городского типа и сельской местности						
Общеобразовательные учреждения, ученических мест	732	157	266	781	580	869
Больничные учреждения, коек	269	35	28	62	157	-
Амбулаторно-поликлинические учреждения, посещений в смену	20	250	200	-	580	-
В том числе в сельской местности						
Общеобразовательные учреждения, ученических мест	162	157	266	144	332	264
Больничные учреждения, коек	90	-	-	-	-	-

ВВОД В ДЕЙСТВИЕ ОБЪЕКТОВ КОММУНАЛЬНОГО НАЗНАЧЕНИЯ

Годы	Сети, км			
	водопровода	канализации	газовые	теплоснабжения
2001	3.8	0.3	352.7	0.4
2002	3.5	-	473.4	5.1
2003	7.3	4.6	514.1	1.7
2004	23.9	-	554.0	2.3
2005	5.1	-	658.2	0.6
2006	21.6	2.9	692.4	7.0

МЕТОДОЛОГИЧЕСКИЕ ПОЯСНЕНИЯ

К **строительным организациям** относятся все общестроительные и специализированные организации, включая ремонтно-строительные организации, тресты (управления) механизации и домостроительные комбинаты, буровые организации, осуществляющие работы, связанные со строительством разведочных скважин на нефть и газ, и другие организации, зарегистрированные кодом ОКВЭД 45.

В число строительных организаций включаются юридические лица всех форм собственности, филиалы, структурные подразделения, субъекты малого предпринимательства, выполнявшие в отчетном периоде работы по договорам строительного подряда и (или) государственным контрактам, заключаемым с заказчиками.

Объем выполненных работ по виду экономической деятельности «Строительство» - это работы, выполненные организациями собственными силами по виду деятельности «Строительство» на основании договоров и (или) контрактов, заключаемых с заказчиками. В стоимость этих работ включаются работы по строительству новых объектов, капитальному и текущему ремонту, реконструкции, модернизации жилых и нежилых зданий и инженерных сооружений.

Ввод в действие мощностей – показатель мощности (производительности, вместимости, пропускной способности, площади, протяженности и т.д.), созданной в результате осуществления инвестиций в основной капитал. В формах статистического наблюдения ввод в действие производственных мощностей отражается после приемки их в эксплуатацию в установленном порядке, в фактически принятых размерах, указанных в документах о вводе (приемке).

Данные о **вводе в действие производственных мощностей** включают ввод за счет нового строительства, расширения, реконструкции, технического перевооружения и проведения других организационно-технических мероприятий.

Общая площадь введенных жилых домов определяется как сумма площадей жилых и подсобных помещений квартир, а также площадей лоджий, балконов, веранд, террас и холодных кладовых, подсчитываемых с соответствующими понижающими коэффициентами в домах квартирного и гостиничного типов, общежитиях постоянного типа и других строениях, предназначенных для проживания людей (домах для престарелых и инвалидов, спальных корпусах детских домов и школ-интернатов и др.). К подсобным помещениям относятся кухни, передние, внутриквартирные коридоры, ванные и душевые, туалеты, кладовые или хозяйственные встроенные шкафы. В домах-интернатах для престарелых и инвалидов, ветеранов, специальных домах для одиноких престарелых, детских домах к подсобным помещениям также относятся помещения культурно-бытового назначения и медицинского обслуживания.

В общую площадь жилых домов не входит площадь вестибюлей, тамбуров, лестничных площадок, общих коридоров, а также площадь в жилых домах, предназначенная для встроенно-пристроенных нежилых помещений.

В данные об общем **числе построенных квартир** включены квартиры в жилых домах квартирного и гостиничного типов и общежитиях, построенных в городских поселениях и сельской местности организациями всех форм собственности, а также индивидуальными застройщиками.

транспорт

<i>Грузовые перевозки</i>	<i>264</i>
<i>Материалы выборочных обследований по автомобильному транспорту</i>	<i>265</i>
<i>Пассажирские перевозки</i>	<i>266</i>
<i>Транспортные средства и пути сообщения</i>	<i>270</i>
<i>Аварийность на транспорте</i>	<i>272</i>
<i>Методологические пояснения</i>	<i>273</i>

В разделе представлены данные о работе транспорта, развитии предпринимательства на транспорте, а также о наличии подвижного состава и протяженности транспортных путей по территории области.

ГРУЗОВЫЕ ПЕРЕВОЗКИ

ПЕРЕВОЗКИ ГРУЗОВ ПО ВИДАМ ТРАНСПОРТА ОБЩЕГО ПОЛЬЗОВАНИЯ (тысяч тонн)

	2001	2002	2003	2004	2005	2006
Транспорт – всего	17233	18321	21139	22499	21556	25038
в том числе:						
железнодорожный	15324	16387	19115	20392	18812	21884
автомобильный ¹⁾	1909	1934	2024	2107	2744	3154

¹⁾ По организациям, основным видом экономической деятельности которых является перевозка грузов автомобильным транспортом, с учетом оценки объемов работы, выполненной предпринимателями (физическими лицами), занимающимися коммерческими грузовыми автоперевозками.

ГРУЗОБОРОТ ПО ВИДАМ ТРАНСПОРТА ОБЩЕГО ПОЛЬЗОВАНИЯ (миллионов тонно-километров)

	2001	2002	2003	2004	2005	2006
Транспорт –						
всего	1491.0	1260.3	1600.7	1471.1	1773.1	2226.7
в том числе:						
железнодорожный ¹⁾	1353.3	1123.3	1443.4	1249.2	1427.1	1875.2
автомобильный ²⁾	137.7	137.0	157.3	221.9	346.0	351.5

¹⁾ Орловско - Курское отделение Московской железной дороги – филиал ОАО "Российские железные дороги" (Курский регион).

²⁾ По организациям, основным видом экономической деятельности которых является перевозка грузов автомобильным транспортом, с учетом оценки объемов работы, выполненной предпринимателями (физическими лицами), занимающимися коммерческими грузовыми автоперевозками.

ПЕРЕВОЗКИ ГРУЗОВ И ГРУЗОБОРОТ ПРОМЫШЛЕННОГО ЖЕЛЕЗНОДОРОЖНОГО ТРАНСПОРТА

	2001	2002	2003	2004	2005	2006
Перевозки грузов, млн. т	76.0	84.2	94.7	105.9	97.9	113.3
Грузооборот, млн. т.км	829.0	994.0	1132.5	1233.9	1156.7	1327.8

**ПЕРЕВОЗКИ ГРУЗОВ И ГРУЗОБОРОТ
АВТОМОБИЛЬНОГО ТРАНСПОРТА ОРГАНИЗАЦИЙ
ВСЕХ ВИДОВ ЭКОНОМИЧЕСКОЙ ДЕЯТЕЛЬНОСТИ ¹⁾**

	2001	2002	2003	2004	2005	2006
Перевозки грузов, млн. т	84.1	90.5	93.5	106.8	106.9	116.5
Грузооборот, млн. т.км	1082.1	989.0	1013.5	1088.0	1137.0	1096.9

¹⁾ С учетом оценки объемов перевозок грузов и грузооборота, осуществляемых автомобильным транспортом без лицензии (неформальная деятельность).

**МАТЕРИАЛЫ ВЫБОРОЧНЫХ ОБСЛЕДОВАНИЙ
ПО АВТОМОБИЛЬНОМУ ТРАНСПОРТУ**

**ПЕРЕВОЗКИ ГРУЗОВ ПРЕДПРИНИМАТЕЛЯМИ (ФИЗИЧЕСКИМИ ЛИЦАМИ),
ОСУЩЕСТВЛЯЮЩИМИ КОММЕРЧЕСКИЕ
ПЕРЕВОЗКИ АВТОМОБИЛЬНЫМ ТРАНСПОРТОМ**

	2001	2002	2003	2004	2005	2006
Перевезено грузов, тыс. т	337.0	265.4	300.6	421.5	716.6	821.2
Грузооборот, тыс. т.км	62127.7	57161.6	59327.7	113018.6	191521.8	188433.9

**СТРУКТУРА ПЕРЕВОЗОК ГРУЗОВ ОРГАНИЗАЦИЯМИ
АВТОМОБИЛЬНОГО ТРАНСПОРТА ОБЩЕГО ПОЛЬЗОВАНИЯ
(в процентах)**

	2001	2002	2003	2004	2005	2006
Перевезено грузов – всего	100	100	100	100	100	100
в том числе:						
каменный уголь и кокс	0.5	0.1	-	-	-	-
нефть и нефтепродукты, сжиженные газы	0.8	1.0	2.2	1.8	1.2	1.0
металлы черные и цветные	0.3	0.3	0.7	5.5	0.6	3.5
химические и минеральные удобрения	0.4	1.2	-	-	-	-
строительные материалы и цемент	50.6	43.2	46.1	40.2	23.6	-
вскрышные породы	0.1	0.3	4.9	2.3	-	-
лесные грузы	0.0	-	1.4	0.4	1.1	-
машины и оборудование	0.9	0.4	0.1	0.1	0.3	-
мука, крупа и хлебобулочные изделия	1.3	1.2	0.4	0.2	0.0	-
зерновые грузы	15.9	13.2	19.4	35.0	23.5	5.3
мясомолочная продукция, рыба и рыбопродукты	-	-	0.3	-	-	-
остальные продовольственные товары	2.7	1.3	4.4	-	-	-
непродовольственные потребительские товары	0.4	0.3	0.1	-	-	-
прочие грузы	26.1	37.5	20.0	14.5	49.7	90.2

ПАССАЖИРСКИЕ ПЕРЕВОЗКИ

ПЕРЕВОЗКИ ПАССАЖИРОВ ПО ВИДАМ ТРАНСПОРТА ОБЩЕГО ПОЛЬЗОВАНИЯ ¹⁾ (тысяч человек)

	2001	2002	2003	2004	2005	2006
Транспорт –						
всего	583423	555959	516381	504562	199481	183750
в том числе:						
железнодорожный	6450	6198	6921	7059	6011	5615
автобусный	218655	218077	202174	203446	86425	81677
трамвайный	231777	216519	199621	193147	63636	56808
троллейбусный	126541	115165	107665	100910	43409	39650

¹⁾ В этой и последующих таблицах данные по перевозке пассажиров и пассажирообороту в автобусном, трамвайном, троллейбусном сообщениях до 2005 г. приведены с учетом пассажиров, пользующихся правом бесплатного проезда.

Кроме того, автобусами, находящимися в собственности физических лиц, привлеченных к работе на маршрутах общего пользования, в 2006 г. перевезено 45254.7 тыс. человек с пассажирооборотом 195743.9 тыс. пассажиро-километров, в 2005 г. – 29536.3 тыс. человек и 127748.3 тыс. пассажиро-километров.

ПЕРЕВОЗКИ ПАССАЖИРОВ ТРАНСПОРТОМ ОБЩЕГО ПОЛЬЗОВАНИЯ ПО ВИДАМ СООБЩЕНИЯ (тысяч человек)

	2001	2002	2003	2004	2005	2006
Международное						
сообщение – всего	82	105	96	158	153	157
автобусное	82	105	96	158	153	157
Междугородное						
сообщение – всего	2040	2255	2527	3085	2821	2864
железнодорожное	670	632	670	772	818	830
автобусное	1370	1623	1857	2313	2003	2034
Пригородное						
сообщение – всего	18032	27165	24065	25602	23359	26068
железнодорожное	5780	5566	6251	6287	5193	4785
автобусное	12252	21599	17814	19315	18166	21283
Внутригородское						
сообщение – всего	563269	526434	489693	475717	173148	154661
автобусное	204951	194750	182407	181660	66103	58203
трамвайное	231777	216519	199621	193147	63636	56808
троллейбусное	126541	115165	107665	100910	43409	39650

**ЧИСЛО ГОРОДОВ И ПОСЕЛКОВ ГОРОДСКОГО ТИПА,
ИМЕЮЩИХ ВНУТРИГОРОДСКОЕ ПАССАЖИРСКОЕ СООБЩЕНИЕ,
ПО ВИДАМ ТРАНСПОРТА ОБЩЕГО ПОЛЬЗОВАНИЯ**
(на конец года)

	2001	2002	2003	2004	2005	2006
Автобусный	7	7	7	7	7	8
Трамвайный	1	1	1	1	1	1
Троллейбусный	1	1	1	1	1	1

**ОСНОВНЫЕ ПОКАЗАТЕЛИ РАБОТЫ
ГОРОДСКОГО ПАССАЖИРСКОГО ТРАНСПОРТА ¹⁾**

	2001	2002	2003	2004	2005	2006
Число маршрутов (на конец года)						
автобусов	68	69	65	65	64	63
трамваев	8	8	8	6	6	6
троллейбусов	8	8	8	8	8	8
Среднесписочное число подвижного состава, шт.						
автобусов	375	364	330	288	252	230
трамваев	181	181	178	165	149	132
троллейбусов	102	102	98	90	88	84
Коэффициент использования парка, процентов						
автобусов	58.6	57.4	59.2	56.5	55.3	54.7
трамваев	64.6	63.7	57.8	51.7	45.9	48.9
троллейбусов	72.6	72.9	68.0	65.2	66.1	69.6
Число выполненных рейсов, тыс.						
автобусами	1156.1	1083.2	999.6	765.5	648.5	575.6
трамваями	671.8	665.6	620.7	502.4	411.4	412.8
троллейбусами	636.5	617.9	539.0	493.2	455.7	456.5

¹⁾ Без субъектов малого предпринимательства.

**ОСНОВНЫЕ ПОКАЗАТЕЛИ РАБОТЫ ПРИГОРОДНОГО
И МЕЖДУГОРОДНОГО АВТОБУСНОГО ТРАНСПОРТА ¹⁾**

	2001	2002	2003	2004	2005	2006
Число маршрутов (на конец года)						
пригородных	224	254	263	270	277	271
междугородных	54	59	61	60	54	58
Среднесписочное число подвижного состава, шт.						
на пригородных маршрутах	312	312	300	298	292	239
на междугородных маршрутах	100	116	116	110	109	95
Коэффициент выпуска подвижного состава на линию, процентов						
на пригородных маршрутах	47.2	54.4	58.6	59.1	60.0	61.5
на междугородных маршрутах	52.3	52.8	57.9	59.0	60.6	67.7
Число выполненных рейсов, тыс.						
на пригородных маршрутах	393.9	451.4	484.6	469.5	446.7	398.7
на междугородных маршрутах	46.0	55.9	58.3	53.5	50.2	51.3

¹⁾ Без субъектов малого предпринимательства.

Число сельских населенных пунктов, обслуживаемых автобусами, сократилось по области с 1991 г. на 76 единиц (на 5.1 %). Число сельских автобусных маршрутов уменьшилось на 88 единиц (на 26.7%), их протяженность - на 5.4 тыс. км (на 39.9 %).

**ВЫПОЛНЕНИЕ РАСПИСАНИЯ ДВИЖЕНИЯ
ПАССАЖИРСКИХ АВТОБУСОВ**

(в процентах)

	2001	2002	2003	2004	2005	2006
Регулярность движения автобусов, по видам сообщения						
внутригородское	78.7	79.9	81.8	79.8	79.5	79.8
пригородное	97.3	98.2	98.3	97.9	97.8	98.2
междугородное	98.6	99.8	99.7	100.0	99.9	99.6

В 2006 г. не было осуществлено 108.8 тыс. автобусных рейсов, предусмотренных расписанием.

**ПАССАЖИРООБОРОТ ПО ВИДАМ ТРАНСПОРТА
ОБЩЕГО ПОЛЬЗОВАНИЯ**

(миллионов пассажиро-километров)

	2001	2002	2003	2004	2005	2006
Автобусный	1151.0	1235.0	1170.0	1230.3	717.9	709.2
Трамвайный	695.3	649.6	598.9	579.4	190.9	170.4
Троллейбусный	379.6	345.5	323.0	302.7	130.2	119.0

**ПАССАЖИРООБОРОТ ТРАНСПОРТА
ОБЩЕГО ПОЛЬЗОВАНИЯ ПО ВИДАМ СООБЩЕНИЯ**

(миллионов пассажиро-километров)

	2001	2002	2003	2004	2005	2006
Междугородное сообщение						
автобусное	98.7	110.1	125.6	144.0	135.3	132.3
Пригородное сообщение						
автобусное	178.4	264.3	265.7	303.7	288.4	317.8
Внутригородское сообщение	1938.7	1841.3	1688.3	1654.8	602.9	537.2
автобусное	863.8	846.2	766.4	772.7	281.8	247.8
трамвайное	695.3	649.6	598.9	579.4	190.9	170.4
троллейбусное	379.6	345.5	323.0	302.7	130.2	119.0
Международное сообщение						
автобусное	10.1	14.3	12.3	9.9	12.4	11.3

ТРАНСПОРТНЫЕ СРЕДСТВА И ПУТИ СООБЩЕНИЯ

НАЛИЧИЕ ТРАНСПОРТНЫХ СРЕДСТВ

(на конец года; штук)

	2001	2002 ¹⁾	2003	2004	2005	2006
Грузовые транспортные средства:						
грузовые автомобили (включая пикапы и легковые фургоны) – всего ²⁾	36157	33155	33067	31680	30979	32197
в том числе:						
общего пользования	1299	989	912	815	808	759
в собственности граждан ²⁾	17376	17520	17892	17832	18651	20984
Пассажирские транспортные средства:						
автобусы – всего	5355	5446	5636	5689	5745	6345
в том числе:						
автобусы общего пользования	891	851	821	833	830	754
автомобили легковые – всего ³⁾	148439	155139	158905	164884	172168	181519
в том числе:						
служебные	5287	5034	5255	5390	5601	5841
в собственности граждан ³⁾	143152	150105	153650	159494	166567	175678
трамвайные вагоны	181	181	173	158	147	120
троллейбусы	105	101	94	91	85	80
Специальные автомобили отраслей экономики (санитарные, пожарные, аварийных служб, технические, оснащенные стационарным оборудованием и т.п.)	7533	6757	6938	6663	6625	6206

¹⁾ Без субъектов малого предпринимательства.

²⁾ Данные ГИБДД по индивидуальным владельцам без пикапов.

³⁾ Данные ГИБДД по индивидуальным владельцам, включая пикапы.

ИСПОЛЬЗОВАНИЕ АВТОБУСОВ ОБЩЕГО ПОЛЬЗОВАНИЯ

	2001	2002	2003	2004	2005	2006
Производительность на одно среднесписочное автобусо-место для сидения:						
пассажиров	8439	8543	8354	8213	3982	4374
пассажиро-км	44286	47386	47645	48944	32385	37266
Коэффициент использования парка автобусов, процентов	52.5	54.9	57.7	57.1	57.0	58.0
Линейная скорость движения автобусов (эксплуатационная), км/час	21.1	21.6	22.0	19.3	22.3	22.8

**ПОТРЕБЛЕНИЕ ТОПЛИВА АВТОТРАНСПОРТОМ
ОРГАНИЗАЦИЙ ВСЕХ ВИДОВ ЭКОНОМИЧЕСКОЙ ДЕЯТЕЛЬНОСТИ**

(тысяч тонн)

	2001	2002	2003	2004	2005	2006
Автомобильный бензин	83.1	83.1	76.7	69.2	63.4	60.0
Дизельное топливо	58.3	58.2	56.4	61.6	60.3	63.6
Газ природный, млн. м ³	0.6	0.4	0.4	0.5	0.3	0.2

ПРОТЯЖЕННОСТЬ ПУТЕЙ СООБЩЕНИЯ

(на конец года; километров)

	2001	2002	2003	2004	2005	2006
Железнодорожные пути ¹⁾ –						
всего	1576.5	1614.5	1594.9	1575.5	1564.4	1561.2
в том числе:						
общего пользования	1062.7	1062.7	1061.3	1061.2	1061.2	1061.2
необщего пользования	513.8	551.8	533.6	514.3	503.2	500.0
Автомобильные дороги –						
всего	9648.0	9530.4	9329.4	9134.6	9028.5	9190.4
в том числе:						
общего пользования ²⁾	6354.4	6350.8	6380.8	6392.8	6396.8	6405.8
ведомственные	3293.6	3179.6	2948.6	2741.8	2631.7	1156.4
муниципальные	1628.2
Из общей протяженности автомобильных дорог –						
дороги с твердым покрытием – всего	9070.0	9006.8	8837.8	8694.7	8594.5	7910.9
в том числе:						
общего пользования	6097.4	6143.8	6185.8	6201.8	6205.8	6214.8
из них:						
федеральные	414.4	412.8	412.8	412.8	412.8	412.8
субъекта Российской Федерации	5683.0	5731.0	5773.0	5789.0	5793.0	5802.0
ведомственные	2972.6	2863.0	2652.0	2492.9	2388.7	1012.3
муниципальные	683.8
Трамвайные пути ¹⁾	40.4	40.4	40.4	39.0	39.0	31.4
Троллейбусные линии ¹⁾	28.3	28.3	28.3	28.3	28.3	28.3

¹⁾ Эксплуатационная длина.

²⁾ По данным Росстата.

ГУСТОТА ПУТЕЙ СООБЩЕНИЯ

(на конец года; километров путей на 1000 квадратных километров территории)

	2001	2002	2003	2004	2005	2006
Железнодорожные пути – всего	52.5	53.8	53.2	52.5	52.2	52.0
в том числе:						
общего пользования	35.4	35.4	35.4	35.4	35.4	35.4
необщего пользования	17.1	18.4	17.8	17.1	16.8	16.6
Автомобильные дороги с твердым покрытием – всего	302.3	300.2	294.6	289.8	286.5	263.7
в том числе:						
общего пользования	203.2	204.8	206.2	206.7	206.9	207.2
ведомственные	99.1	95.4	88.4	83.1	79.6	33.7
муниципальные	22.8

АВАРИЙНОСТЬ НА ТРАНСПОРТЕ

ЧИСЛО ДОРОЖНО-ТРАНСПОРТНЫХ ПРОИСШЕСТВИЙ И ПОСТРАДАВШИХ В НИХ

(в расчете на 100 000 человек населения)

	2001	2002	2003	2004	2005	2006
Число происшествий на автомобильных дорогах и улицах	90.4	112.1	137.9	132.6	159.1	182.7
Погибло в происшествиях на автомобильных дорогах и улицах, человек	16.1	18.2	20.6	23.7	23.5	26.1
Ранено в происшествиях на автомобильных дорогах и улицах, человек	104.7	130.0	162.8	160.9	200.2	232.6

Дорожно-транспортные происшествия

(в расчете на 100 000 человек населения)

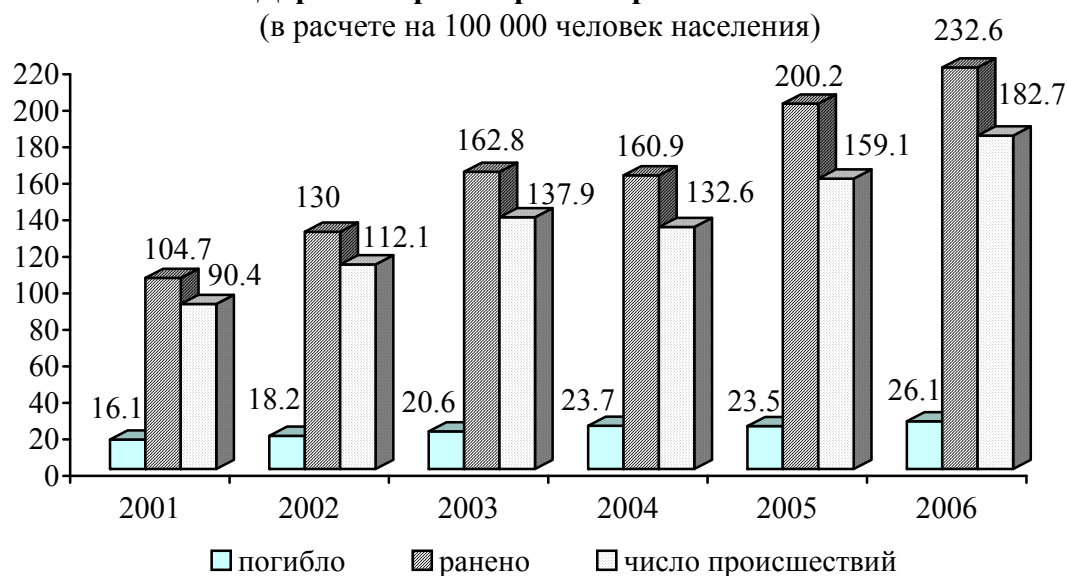

МЕТОДОЛОГИЧЕСКИЕ ПОЯСНЕНИЯ

Транспорт как вид хозяйственной деятельности подразделяется на транспорт общего и необщего пользования.

Транспорт общего пользования - транспорт, удовлетворяющий потребности организаций всех видов экономической деятельности и населения в перевозках грузов и пассажиров, перемещающий различные виды продукции между производителями и потребителями, осуществляющий общедоступное транспортное обслуживание населения. К перевозкам транспорта общего пользования относятся перевозки на коммерческой основе (за плату) пассажиров (включая граждан, пользующихся правом бесплатного проезда на общественном транспорте) или грузов. Перевозка, осуществляемая коммерческой организацией, признается перевозкой транспортом общего пользования, если из закона, иных правовых актов или выданного этой организации разрешения (лицензии) вытекает, что эта организация обязана осуществлять перевозки грузов, пассажиров и багажа по обращению любого гражданина или юридического лица.

Договор перевозки транспортом общего пользования является публичным договором.

Транспорт необщего пользования (ведомственный) – транспорт, осуществляющий, как правило, перевозки грузов и пассажиров своей организации.

Перевезено грузов (объем перевозок грузов) – количество грузов в тоннах, перевезенных транспортом. Учитывается по видам транспорта, сообщения, роду грузов, направлениям перевозок. Начальный момент процесса перевозки грузов отражается показателем «отправлено (отправление) грузов», конечный момент – показателем «прибыло (прибытие) грузов». Для отдельных организаций транспорта для характеристики всего объема работы применяется показатель «перевезено (перевозка) грузов», который определяется как сумма отправленных грузов и принятых грузов от других организаций транспорта для перевозки. Единицей наблюдения в статистике перевозок грузов является отправка, т.е. партия груза, перевозка которой оформлена договором перевозки.

По всем видам транспорта общего пользования, кроме автомобильного, **объем перевезенных грузов** показан по моменту отправления. На автомобильном транспорте учет перевезенных грузов осуществляется по моменту прибытия.

Грузооборот транспорта – объем работы транспорта по перевозкам грузов. Единицей измерения является тонно-километр. Определяется путем суммирования произведений массы перевезенных грузов в тоннах на расстояние перевозки в километрах (милях). Грузооборот транспорта группируется по видам транспорта, сообщения, ширине колеи, роду грузов и другим признакам.

Перевозки грузов промышленным железнодорожным транспортом включают грузы, перевезенные по подъездным путям промышленных и других организаций. Общий объем перевозок определяется как сумма грузов, принятых с железных дорог общего пользования и переданных на эти железные дороги, а также грузов, перевезенных по подъездным путям в пределах этих организаций без выхода на сеть общего пользования.

Перевезено пассажиров – число пассажиров, перевезенных за определенный период времени. Учитывается по видам транспорта, сообщения, направлениям перевозок. Единицей наблюдения в статистике перевозок пассажиров является пассажиро-поездка.

Момент учета отправленных пассажиров определяется на отдельных видах транспорта неодинаково: или по моменту приобретения билета (на железнодорожном, автомобильном, городском электрическом транспорте), или по моменту отправления транспортного средства (на водном и воздушном транспорте). Момент прибытия в статистике перевозок пассажиров на практике, за исключением воздушного транспорта, не используется.

Пассажирооборот транспорта – объем работы транспорта по перевозкам пассажиров. Единицей измерения является пассажиро-километр. Определяется суммированием произведений количества пассажиров по каждой позиции перевозки на расстояние перевозки; исчисляется отдельно по видам транспорта, сообщения, другим признакам.

Протяженность сети путей сообщения – суммарная протяженность в километрах участков путей транспортного сообщения. Определяется на дату путем суммирования длин отдельных участков, образующих сеть.

СВЯЗЬ

<i>Услуги связи</i>	276
<i>Средства связи</i>	279
<i>Методологические пояснения</i>	282

В разделе представлены данные о деятельности организаций, оказывающих услуги связи. Содержатся сведения о развитии междугородной и международной связи общего пользования, почтовой и местной телефонной связи, подвижной связи. Публикуются данные об охвате населения теле- и радиовещанием.

УСЛУГИ СВЯЗИ

ОСНОВНЫЕ ПОКАЗАТЕЛИ СВЯЗИ ОБЩЕГО ПОЛЬЗОВАНИЯ

	2001	2002	2003	2004	2005	2006
Отправлено (исходящий обмен), тыс.:						
письменной корреспонденции	8153	8026	8307	8397	6737	6458
печатных изданий	24619	24592	25758	25127	15446	18492
посылок	63	62	54	53	59	74
почтовых переводов						
денежных средств						
и выплат пенсий	4345	4193	4099	4201	5841	6547
телеграмм	402	356	301	242	194	148
Число телефонных аппаратов						
телефонной сети общего						
пользования или имеющих						
на нее выход – всего, тыс.	217.2	223.0	234.2	248.8	255.4	256.1
в том числе:						
городской местности	180.8	185.7	196.2	209.9	217.4	219.1
сельской местности	36.4	37.3	38.0	38.9	38.0	37.0
Число телефонных станций						
местной телефонной сети, шт.	632	595	571	577	604	600
Предоставлено междугородных						
и международных телефонных						
разговоров, тыс.	25507	30238	32890	34896	32834	39654
Число основных						
радиотрансляционных точек, тыс.	219.7	194.3	174.4	145.5	114.5	92.7
в том числе						
в сельской местности	61.1	48.5	42.2	29.0	19.5	12.3

ОБЪЕМ УСЛУГ МЕЖДУНАРОДНОЙ СВЯЗИ

(на конец года)

	2001	2002	2003	2004	2005	2006
Обработано международных						
телеграмм, тыс.	58.1	50.2	46.1	39.9	33.0	24.8
Число международных						
телефонных соединений, тыс. ¹⁾	1316.0	1352.0	1407.0	1466.0	1412.0	1146.0
Отправлено международной						
почтовой корреспонденции :						
письменной корреспонденции, т	6.1	5.6	6.0	6.9	6.7	4.6
в том числе воздушным						
транспортном	0.3	0.3	0.3	0.6	0.5	0.5
посылок, шт.	112	121	129	143	195	377
в том числе воздушным						
транспортном	3	19	21	7	8	88

¹⁾ Включая страны СНГ.

ДОХОДЫ ОТ УСЛУГ СВЯЗИ¹⁾
(в фактически действовавших ценах; тысяч рублей)

	2001	2002	2003	2004	2005	2006
Связь-всего	535904.5	767789.5	1454015.3	2022849.2	2522789.1	3393475.4
в том числе:						
почтовая	108079.9	139951.0	175350.3	206539.8	257942.6	308982.4
документальная	14188.2	29164.7	43603.4	64717.4	98871.7	127290.7
междугородная и международная телефонная	219725.4	265456.2	334562.8	347455.5	321765.5	363159.7
городская и сельская телефонная	152234.0	200417.3	328815.2	421827.3	524718.5	543683.6
проводное вещание	14768.9	19000.0	21165.0	28772.3	29701.9	29776.9
радиосвязь, радиовещание, телевидение и спутниковая связь	6408.8	47876.5	71824.4	68241.1	65225.5	46156.3
подвижная электросвязь	19167.7	61832.5	430162.0	794956.2	1131616.8	1648731.7
контроль по использованию радиоэлектронных средств и высокочастотных устройств	1331.6	4091.3	6260.5	8497.0
присоединения и пропуск трафика	42271.7	81842.6	92946.6	325694.1

¹⁾ С 2002 г. с учетом субъектов малого предпринимательства и филиалов, оказывающих услуги связи на территории Курской области.

ДОХОДЫ ОТ УСЛУГ СВЯЗИ НАСЕЛЕНИЮ¹⁾
(в фактически действовавших ценах; тысяч рублей)

	2001	2002	2003	2004	2005	2006
Связь-всего	269243.9	409127.8	839643.1	1176398.3	1611174.7	1852605.9
в том числе:						
почтовая	43793.9	51838.8	61445.9	68845.3	79213.0	91402.3
документальная	6879.9	12157.0	16499.2	25612.7	36717.7	39285.4
междугородная и международная						
телефонная	96615.0	124594.8	153020.9	170320.8	158741.8	183529.3
городская и сельская						
телефонная	101034.2	137489.8	246245.1	318852.4	390303.4	392445.2
радиосвязь, радио- вещание, телевиде- ние и спутниковая связь	430.9	22141.0	31771.7	26332.1	29626.9	21905.3
проводное вещание	11990.3	15970.6	17803.3	23892.0	24731.4	24792.1
подвижная						
электросвязь	8485.9	44892.5	312696.1	542514.1	891840.5	1099246.3
контроль по использованию радиоэлектронных средств и высоко- частотных устройств	13.8	43.3	160.9	28.9

ОХВАТ НАСЕЛЕНИЯ ТЕЛЕВИЗИОННЫМ ВЕЩАНИЕМ

(на конец года; процентов)

	2001	2002	2003	2004	2005	2006
Все население	100	100	100	100	100	100
в том числе:						
имеют возможность принимать телевизионные программы	99.7	99.7	99.7	100	100	100
не имеет возможности принимать телевизионные программы	0.3	0.3	0.3	-	-	-

ОХВАТ НАСЕЛЕНИЯ РАДИОВЕЩАНИЕМ В 2006 г.

(на конец года; в процентах от общей численности соответствующего населения)

	Все население	В том числе сельское
Имеют возможность принимать радиовещательные программы:		
государственные программы		
«Радио России»	76.6	72.4
«Маяк»	74.7	69.7
«Юность»	76.9	69.0
негосударственные	98.2	97.2

¹⁾ С 2002 г. с учетом субъектов малого предпринимательства и филиалов, оказывающих услуги связи на территории Курской области.

СРЕДСТВА СВЯЗИ

ОСНОВНЫЕ ПОКАЗАТЕЛИ РАЗВИТИЯ ПОЧТОВОЙ СВЯЗИ

(на конец года)

	2001	2002	2003	2004	2005	2006
Число доставочных участков почтовой связи:						
в городской местности	373	376	377	366	356	355
в сельской местности	1771	1760	1715	1697	1646	1644
Число почтообрабатывающих машин, шт.	174	128	129	95	149	189
Число погрузочно-разгрузочных и транспортных средств, шт.	497	500	499	489	260	260
Число почтовых ящиков –						
всего, шт.	3367	3093	3041	2962	2928	2513
В том числе:						
в городской местности	672	637	607	576	559	541
в сельской местности	2695	2456	2434	2386	2369	1972
Наличие почтовых ящиков на 10 000 человек населения –						
всего, шт.	27.0	25.1	25.0	24.7	24.7	21.5
в городской местности	8.8	8.4	8.1	7.7	7.5	7.3
в сельской местности	55.4	51.6	52.4	52.4	53.4	45.7
Численность почтальонов по доставке почты – всего, человек	1911	1882	1814	1766	1683	1778
в том числе:						
в городской местности	386	380	383	380	367	385
в сельской местности	1525	1502	1431	1386	1316	1393

**ОСНОВНЫЕ ПОКАЗАТЕЛИ РАЗВИТИЯ ТЕЛЕФОННОЙ СВЯЗИ
ОБЩЕГО ПОЛЬЗОВАНИЯ И ПОДВИЖНОЙ СВЯЗИ**

(на конец года)

	2001	2002	2003	2004	2005	2006
Число телефонных станций местной телефонной сети, шт.	632	595	571	577	604	600
в том числе:						
городской местности	133	95	71	77	105	104
сельской местности	499	500	500	500	499	496
Общая монтированная емкость телефонных станций, тыс.номеров	247.6	257.1	253.2	269.2	281.8	286.1
в том числе:						
городской местности	201.2	210.1	206.1	221.4	234.1	238.8
сельской местности	46.4	47.0	47.1	47.8	47.7	47.3
Удельный вес монтированной емкости электронных станций в общей монтированной емкости автоматических телефонных станций, процентов						
городской местности	32.5	36.7	38.4	45.6	47.2	54.2
сельской местности	2.0	2.5	2.7	4.0	4.0	4.0
Емкость автоматических междугородных станций, каналов	5973	7319	6173	7163	8373	9239
Число телефонных аппаратов телефонной сети общего пользования или имеющих на нее выход, шт.	217184	222983	234189	248855	255375	256134
в том числе:						
городской местности	180763	185714	196166	209923	217367	219124
сельской местности	36421	37269	38023	38932	38008	37010
Из общего числа телефонных аппаратов телефонной сети общего пользования или имеющих на нее выход - телефонные аппараты традиционных операторов связи, шт.	200673	206191	218384	232740	242469	244191
в том числе:						
городской местности	164657	169327	180766	194213	204561	207241
сельской местности	36016	36864	37618	38527	37908	36950

Сводный статистический ежегодник 2007

	Продолжение					
	2001	2002	2003	2004	2005	2006
Число телефонных аппаратов на 100 человек (на конец года), шт.:						
все население	17.4	18.1	19.3	20.8	21.6	21.9
городское	23.7	24.6	26.2	28.2	29.4	29.7
сельское	7.5	7.8	8.2	8.6	8.6	8.6
Число квартирных телефонных аппаратов телефонной сети общего пользования или имеющих на нее выход, шт.	167763	173561	185667	200268	209393	210925
в том числе:						
городской местности	138773	143300	154360	167775	177625	179972
сельской местности	28990	30261	31307	32493	31768	30953
Число таксофонов городской и сельской телефонной сети (включая универсальные междугородно-городские и междугородно-сельские) – всего, шт.	1603	1570	1538	1294	1263	777
в том числе:						
городской местности	1574	1537	1507	1226	1200	687
сельской местности	29	33	31	68	63	90
Число подключенных абонентских терминалов сотовой подвижной связи, тыс.	9.1	30.3	76.7	346.7	715.9	1280.8

На начало 2007 г. очередь на установку домашних телефонов составляла 15.7 тыс. заявлений, из них 1.4 тыс. – от льготных категорий граждан, в том числе от инвалидов и участников Великой Отечественной войны 0.06 тыс.

В сельской местности не имеют телефонной связи 51.8% объектов социальной сферы. Не имеют ни одного телефона 36.0% сельских малонаселенных пунктов.

МЕТОДОЛОГИЧЕСКИЕ ПОЯСНЕНИЯ

Сеть связи – это совокупность организаций, пунктов связи, в которых происходит прием (ввод), выдача (вывод) и распределение (коммутация, сортировка) сообщений (информации), и линий или каналов связи, обеспечивающих передачу сообщений (информации) между пунктами сети. В зависимости от вида связи различают **сеть почтовой связи и сеть электросвязи**.

Доходы от услуг связи – доходы от оказанных в отчетном периоде услуг связи: денежная наличность, поступившая в кассы организаций, и сумма, начисленная за оказанные услуги.

Оператор связи – юридическое лицо, оказывающее услуги связи на основании лицензии.

Традиционный оператор связи – оператор связи, созданный на базе государственных организаций связи в результате приватизации и реорганизации.

Новый оператор связи – юридическое лицо, получившее лицензию на оказание услуг связи после 1990 г., при этом ранее не оказывавшее услуги связи на сети общего пользования.

Электрическая связь – передача и прием знаков, сигналов, письменного текста, изображений и звуков или сообщений любого рода по проводной, радио-, оптической или другим электромагнитным системам. Включает сети и средства, обеспечивающие телефонную, телеграфную, факсимильную связь, передачу данных и других видов документальных сообщений (включая обмен информацией между ЭВМ), а также телевизионное, звуковое и иные виды радио- и проводного вещания.

Средства связи подразделяются на средства связи общего пользования и ведомственные.

Сеть связи общего пользования – составная часть взаимоувязанной сети связи, открытая для пользования всем

физическим и юридическим лицам, в услугах которой этим лицам не может быть отказано.

Ведомственная связь предназначена для внутриведомственных и технологических целей.

Подвижная связь – совокупность технических средств (радиооборудование, коммуникационное оборудование, соединительные линии и сооружения), с помощью которых можно предоставить подвижным абонентам связь между собой и с абонентами телефонной сети общего пользования.

Сотовая связь – мобильная система радио-телефонной связи. Принцип действия этой системы заключается в том, что принимающие станции с выходом на АТС подобно пчелиным сотам покрывают город (район). По мере перемещения владельца сотового радиотелефона он автоматически переключается с одной станции на другую.

Почтовая связь – прием, обработка, перевозка и доставка почтовых отправок, а также экспедирование, доставка и распространение периодической печати.

Телефонные аппараты – занимающие самостоятельные номера на городской телефонной станции, в том числе спаренные телефонные аппараты, предназначенные для общего пользования. Телефонные аппараты сети «Искра» в этом показателе не отражаются.

Таксофоны универсальные – таксофоны, с которых осуществляется как междугородные и международные, так и местные телефонные соединения.

Квартирные телефонные аппараты – телефонные аппараты, установленные в квартирах (жилых домах) в том числе основные.

ТОРГОВЛЯ

*Розничная торговля
и общественное питание* 284

Оптовая торговля 292

*Торговля продукцией
(товарами) с другими
субъектами Российской
Федерации* 294

*Методологические
пояснения* 298

РОЗНИЧНАЯ ТОРГОВЛЯ И ОБЩЕСТВЕННОЕ ПИТАНИЕ

ОБОРОТ РОЗНИЧНОЙ ТОРГОВЛИ ПО ФОРМАМ ТОРГОВЛИ

Годы	Всего	В том числе	
		оборот розничной торговли торгующих организаций	продажа товаров на вещевых, смешанных рынках
Миллионов рублей			
2001	15995.7	10007.4	5988.3
2002	18699.6	11384.3	7315.3
2003	23239.8	13791.4	9448.4
2004	30524.5	18443.9	12080.6
2005	37071.3	23131.3	13940.0
2006	48814.0	34418.3	14395.7
В процентах к итогу			
2001	100	62.6	37.4
2002	100	60.9	39.1
2003	100	59.3	40.7
2004	100	60.4	39.6
2005	100	62.4	37.6
2006	100	70.5	29.5
В процентах к предыдущему году (в сопоставимых ценах)			
2001	102.5	92.1	126.7
2002	103.2	100.2	107.6
2003	111.0	108.2	115.4
2004	119.7	121.9	116.6
2005	111.0	114.7	105.5
2006	123.6	139.7	97.0

СООТНОШЕНИЕ ПРОДОВОЛЬСТВЕННЫХ И НЕПРОДОВОЛЬСТВЕННЫХ ТОВАРОВ В ОБОРОТЕ РОЗНИЧНОЙ ТОРГОВЛИ

(в процентах)

	2001	2002	2003	2004	2005	2006
Все товары	100	100	100	100	100	100
в том числе:						
продовольственные	43.7	43.1	43.3	43.1	44.3	42.3
непродовольственные	56.3	56.9	56.7	56.9	55.7	57.7

Сводный статистический ежегодник 2007

ОБОРОТ РОЗНИЧНОЙ ТОРГОВЛИ НА ДУШУ НАСЕЛЕНИЯ

Годы	В фактически действовавших ценах, руб.			В процентах к предыдущему году (в сопоставимых ценах)		
	Всего	В том числе		Всего	В том числе	
		продовольст- венные товары	непродовольст- венные товары		продовольст- венные товары	непродовольст- венные товары
2001	12719.9	5558.6	7161.3	103.9	103.0	104.5
2002	15082.2	6500.4	8581.8	104.8	105.1	104.5
2003	19005.7	8238.4	10767.3	112.6	112.7	112.5
2004	25293.9	10897.4	14396.5	121.3	119.0	123.1
2005	31113.1	13780.5	17332.6	112.5	113.7	111.5
2006	41462.4	17537.9	23924.5	125.1	117.7	131.1

ОБОРОТ ОБЩЕСТВЕННОГО ПИТАНИЯ ¹⁾

Годы	Млн. руб.	В процентах к предыдущему году (в сопоставимых ценах)	На душу населения	
			руб.	в процентах к предыдущему году (в сопоставимых ценах)
2001	484.0	96.3	384.9	97.5
2002	718.2	129.1	579.3	131.1
2003	832.3	103.6	680.7	105.0
2004	1001.6	113.4	830.0	114.9
2005	1265.1	108.3	1061.8	109.7
2006	1651.2	111.7	1402.6	113.0

¹⁾ С 2002 г. включая оборот индивидуальных предпринимателей.

**РАСПРЕДЕЛЕНИЕ ОБОРОТА РОЗНИЧНОЙ ТОРГОВЛИ
И ОБЩЕСТВЕННОГО ПИТАНИЯ ПО ФОРМАМ СОБСТВЕННОСТИ**

(в фактически действовавших ценах; миллионов рублей)

	2001	2002	2003	2004	2005	2006
Оборот розничной торговли –						
всего	15995.7	18699.6	23239.8	30524.5	37071.3	48814.0
в том числе:						
государственная	1155.9	1358.3	1115.6	1035.9	927.7	1014.9
потребительской						
кооперации	200.4	184.9	308.0	422.3	470.9	738.5
частная	13954.0	17048.0	21328.8	27887.2	34539.9	45507.3
прочие формы						
собственности	685.4	108.4	487.4	1179.1	1132.8	1553.3
Оборот общественного						
питания – всего ¹⁾	484.0	718.2	832.3	1001.6	1265.1	1651.2
в том числе:						
государственная	164.4	205.0	214.3	204.3	281.4	277.4
потребительской						
кооперации	16.6	15.0	13.0	18.0	24.5	39.7
частная	249.7	438.0	550.8	657.8	904.5	1266.5
прочие формы						
собственности	53.3	60.2	54.2	121.5	54.7	67.6

¹⁾ С 2002 г. включая индивидуальных предпринимателей.

ПРОДАЖА АЛКОГОЛЬНЫХ НАПИТКОВ, ПИВА И ТАБАЧНЫХ ИЗДЕЛИЙ

	2001	2002	2003	2004	2005	2006
Алкогольные						
напитки и пиво						
в абсолютном						
алкоголе – всего	630.5	635.3	776.2	907.7	870.8	913.2
на душу населения, л	5.01	5.12	6.35	7.52	7.31	7.76
В натуральном						
выражении, тыс.дкл:						
водка и ликеро-						
водочные изделия	927.2	830.2	915.7	865.9	939.7	980.8
виноградные и						
плодовые вина	211.6	218.0	406.1	780.2	873.9	804.9
коньяки	10.4	13.9	35.0	31.2	38.2	42.1
шампанские и						
игристые вина	66.7	58.7	133.9	92.5	172.6	156.0
пиво	5592.2	6672.4	8288.9	10952.0	8598.1	9525.3
на душу населения, л						
водка и ликерово-						
дочные изделия	7.37	6.70	7.49	7.18	7.89	8.33
виноградные и пло-						
довые вина	1.68	1.76	3.32	6.47	7.33	6.84
коньяки	0.08	0.11	0.29	0.26	0.32	0.36
шампанские и игри-						
стые вина	0.53	0.47	1.10	0.77	1.45	1.33
пиво	44.47	53.82	67.79	90.75	72.16	80.91
Табачные изделия-						
всего, тыс.руб.	128521	138450	144005	162816	185627	268470

**ИНДЕКСЫ ФИЗИЧЕСКОГО ОБЪЕМА ПРОДАЖИ ОТДЕЛЬНЫХ
ПРОДОВОЛЬСТВЕННЫХ И НЕПРОДОВОЛЬСТВЕННЫХ ТОВАРОВ**

(в процентах к предыдущему году)

	2001	2002	2003	2004	2005	2006
Все товары	102.5	103.2	111.0	119.7	111.0	123.6
Продовольственные товары	101.6	103.6	111.2	117.4	112.3	116.3
Мясо и мясопродукты	113.1	94.1	114.0	106.6	110.1	122.5
Рыба и рыбопродукты	81.0	88.3	107.7	110.2	110.6	130.8
Масло животное	101.5	93.9	121.8	108.7	110.0	126.0
Масла растительные	100.3	72.5	110.5	112.6	115.1	128.5
Маргариновая продукция	122.3	94.7	106.5	102.5	105.1	117.5
Цельномолочная продукция	92.6	101.7	119.4	103.7	105.1	149.2
Сыры жирные (включая брынзу)	66.7	102.0	109.5	112.8	110.9	139.2
Яйцо птицы	106.0	98.6	120.2	103.4	117.6	133.3
Сахар	97.7	98.0	132.5	118.3	109.3	112.3
Кондитерские изделия	90.3	93.6	122.7	105.2	115.2	127.8
Чай	98.8	99.5	107.2	104.2	110.4	141.6
Хлеб и хлебобулочные изделия	75.3	103.6	125.8	105.9	104.3	112.9
Мука	119.2	107.1	138.3	110.1	119.0	103.2
Крупа	113.1	91.0	129.5	102.1	113.0	124.9
Макаронные изделия	105.8	103.0	108.5	108.7	111.6	111.6
Картофель	109.4	83.0	132.5	171.0	108.8	104.4
Овощи	105.3	67.1	131.8	155.7	113.2	131.9
Плоды, ягоды, виноград	119.1	89.4	127.9	107.9	120.3	114.8
Алкогольные напитки	134.1	114.8	113.9	126.7	97.0	103.8
Непродовольственные товары	103.2	103.0	110.9	121.5	110.1	129.5
Ткани	108.9	90.1	109.3	95.6	112.4	127.3
Швейные изделия	114.2	101.1	118.7	114.9	111.7	129.0
Меха и меховые изделия	109.3	90.0	113.0	105.4	112.8	126.2
Трикотажные изделия	136.8	100.2	102.0	121.1	118.7	130.6
Чулочно-носочные изделия	99.7	107.8	112.9	107.4	104.2	178.2
Кожаная обувь	139.6	103.4	120.8	114.2	111.4	125.9
Синтетические моющие средства	104.4	95.3	114.6	107.4	122.6	125.1
Парфюмерно-косметические изделия	98.6	103.3	110.3	104.9	114.3	129.9
Табачные изделия	91.1	105.2	110.1	105.6	110.7	139.9
Часы	103.8	112.6	111.2	102.8	100.0	108.6
Магнитофоны	137.3	91.4	111.1	107.3	116.7	170.5
Телевизоры	99.6	107.3	104.5	109.4	117.5	144.2
Холодильники	135.7	106.4	118.4	106.7	111.2	133.1
Велосипеды и мопеды	98.8	110.7	110.3	110.6	111.1	106.2
Мебель	82.9	105.9	128.1	111.0	122.4	124.6
Ювелирные изделия	122.7	105.3	105.2	105.2	111.5	108.3
Медикаменты и лекарственные средства	121.1	107.2	112.2	119.2	92.6	132.2
Строительные материалы	4.2	2.2	2.2	2.0	2.2	2.1

ТОВАРНАЯ СТРУКТУРА ОБОРОТА РОЗНИЧНОЙ ТОРГОВЛИ
(в процентах к итогу)

	2001	2002	2003	2004	2005	2006
Все товары	100	100	100	100	100	100
Продовольственные товары	43.7	43.1	43.3	43.1	44.3	42.3
Мясо и мясопродукты	9.6	6.2	7.1	6.5	7.3	7.1
Рыба и рыбопродукты	2.1	1.4	2.1	2.0	1.9	2.0
Масло животное	0.9	0.6	1.4	1.3	1.2	1.2
Масла растительные	0.4	0.5	0.8	0.7	0.7	0.7
Маргариновая продукция	0.1	0.1	0.1	0.1	0.1	0.1
Цельномолочная продукция	2.7	1.6	2.0	1.9	1.8	2.2
Сыры жирные (включая брынзу)	0.1	0.1	0.1	0.1	0.2	0.3
Яйцо птицы	0.7	0.6	1.3	1.3	1.3	1.3
Сахар	1.2	1.0	1.4	1.3	1.1	1.2
Кондитерские изделия	3.1	1.7	1.8	1.6	1.8	1.9
Чай	0.2	0.1	0.1	0.1	0.1	0.1
Хлеб и хлебобулочные изделия	5.6	3.6	3.5	3.5	3.2	3.1
Мука	0.4	0.2	0.3	0.3	0.3	0.2
Крупа	0.4	0.2	0.2	0.2	0.2	0.2
Макаронные изделия	0.4	0.2	0.2	0.2	0.2	0.2
Картофель	0.1	0.1	0.4	0.4	0.4	0.4
Овощи	0.8	0.7	0.9	0.8	0.9	1.2
Плоды, ягоды, виноград	0.8	0.6	0.7	0.7	0.7	0.7
Алкогольные напитки	13.0	14.0	14.4	15.0	13.2	11.4
Непродовольственные товары	56.3	56.9	56.7	56.9	55.7	57.7
Ткани	0.1	0.1	0.1	0.0	0.0	0.0
Швейные изделия	6.3	6.4	5.9	5.6	5.4	5.6
Меха и меховые изделия	0.5	0.3	0.3	0.2	0.2	0.2
Трикотажные изделия	0.3	1.2	1.4	1.3	1.4	1.5
Чулочно-носочные изделия	0.1	0.1	0.1	0.1	0.1	0.1
Кожаная обувь	4.9	5.3	5.5	5.2	5.1	5.2
Синтетические моющие средства	0.4	0.3	0.3	0.2	0.2	0.2
Парфюмерно-косметические изделия	0.5	0.5	0.4	0.3	0.3	0.5
Табачные изделия	0.8	0.7	0.6	0.5	0.5	0.5
Часы	0.2	0.2	0.2	0.2	0.2	0.1
Магнитофоны	0.2	0.2	0.2	0.2	0.2	0.2
Телевизоры	0.5	0.5	0.6	0.5	0.5	0.6
Холодильники и морозильники	1.0	0.9	0.9	0.8	0.8	0.8
Велосипеды и мопеды	0.1	0.2	0.2	0.1	0.1	0.1
Мебель	4.2	1.6	1.6	1.5	1.6	1.6
Ювелирные изделия	0.7	0.5	0.4	0.3	0.3	0.3
Медикаменты и лекарственные средства	10.3	12.0	9.6	9.5	7.6	8.1
Строительные материалы	4.2	2.2	2.2	2.0	2.2	2.1

**КАЧЕСТВО ОТЕЧЕСТВЕННЫХ И ИМПОРТНЫХ ТОВАРОВ,
ПОСТУПИВШИХ НА ПОТРЕБИТЕЛЬСКИЙ РЫНОК¹⁾**

	Забраковано и снижено в сортности от общего объема проинспектированных товаров, в %					
	2001		2002		2003	
	отече- ствен- ных това- ров	им- пор- тных това- ров	отече- ствен- ных това- ров	им- пор- тных това- ров	отече- ствен- ных това- ров	им- пор- тных това- ров
Продукты питания						
Мясо (кроме мяса птицы)	29	100	26	100	33	100
Мясо птицы	-	-	-	-	41	64
Колбасные изделия	35	94	35	-	27	22
Продукция рыбная пищевая товарная (без рыбных консервов)	-	-	-	-	32	60
Консервы мясные и мясо- растительные	51	71	61	-	49	100
Яйцо птицы	68	-	42	-	70	100
Цельномолочная продукция	31	-	27	-	22	-
Мука	15	-	41	-	59	-
Кондитерские изделия	43	86	29	60	24	95
Масло животное	29	100	26	100	22	100
Растительные масла	40	17	32	15	25	5
Хлеб и хлебобулочные изделия	12	-	19	-	20	-
Сыры	33	33	25	33	38	10
Алкогольные напитки и пиво						
Водка и ликеро-водочные изделия	22	100	5	-	6	-
Вина виноградные и плодовые	28	10	32	5	9	5
Коньяки, коньячные напитки и спирты коньячные	44	20	24	4	15	24
Пиво	28	100	33	100	30	66
Непродовольственные товары						
Парфюмерно-косметические изделия	44	77	31	60	32	54
Швейные изделия	37	55	64	77	63	43
Трикотажные изделия	42	47	19	63	29	67
Чулочно-носочные изделия	29	39	7	41	25	41
Кожаная обувь	36	40	49	34	40	41
Телевизоры и видеоманитроны	-	74	100	71	40	-
Радиоприемные устройства	22	76	-	85	100	56
Мебель	37	33	41	57	60	28

Продолжение						
Забраковано и снижено в сортности от общего объема проинспектированных товаров , в %						
	2004		2005		2006	
	отече- ствен- ных това- ров	им- пор- тных това- ров	отече- ствен- ных това- ров	им- пор- тных това- ров	отече- ствен- ных това- ров	им- пор- тных това- ров
Продукты питания						
Мясо (кроме мяса птицы)	67	-	52	-	71	98
Мясо птицы	30	-	21	100	33	74
Колбасные изделия	17	43	33	100	44	100
Продукция рыбная пищевая товарная (без рыбных консервов)	32	44	68	-	15	17
Консервы мясные и мясо- растительные	17	-	22	-	24	50
Яйцо птицы	45	-	70	-	53	-
Цельномолочная продукция	20	-	2	-	13	-
Мука	13	100	-	-	-	-
Кондитерские изделия	49	25	23	100	21	93
Масло животное	21	100	90	-	60	-
Растительные масла	15	33	8	-	6	100
Хлеб и хлебобулочные изделия	5	-	10	-	10	-
Сыры	22	53	33	68	48	80
Алкобольные напитки и пиво						
Водка и ликеро-водочные изделия	1	100	1	100	2	95
Вина виноградные и плодовые	25	1	9	3	3	87
Коньяки, коньячные напитки и спирты коньячные	17	16	100	5	4	90
Пиво	8	42	-	100	-	12
Непродовольственные товары						
Парфюмерно-косметические изделия	38	49	58	47	61	57
Швейные изделия	39	71	17	97	34	86
Трикотажные изделия	22	71	61	14	40	22
Чулочно-носочные изделия	16	34	-	67	5	28
Кожаная обувь	36	63	71	56	67	70
Телевизоры и видео- магнитофоны	-	-	-	-	11	-
Радиоприемные устройства	100	100	100	83	100	42
Мебель	64	57	60	100	51	100

¹⁾ По данным Управления Федеральной службы по надзору в сфере защиты прав потребителей и благополучия человека по Курской области.

ОПТОВАЯ ТОРГОВЛЯ
ОБОРОТ ОПТОВОЙ ТОРГОВЛИ

(миллионов рублей)

	2001	2002	2003	2004	2005	2006
Оборот оптовой торговли – всего	22233.1	29459.7	39643.7	44886.5	53416.0	67476.3
в % к предыдущему году	99.9	113.3	116.3	100.2	110.0	117.9
в том числе организаций оптовой торговли	14548.5	19951.1	29181.9	31805.3	37318.1	48345.6
в % к предыдущему году	101.5	117.3	126.5	96.4	108.5	120.9

**РАСПРЕДЕЛЕНИЕ ОБОРОТА ОПТОВОЙ ТОРГОВЛИ
ОРГАНИЗАЦИЙ ОПТОВОЙ ТОРГОВЛИ ПО ФОРМАМ СОБСТВЕННОСТИ**

(в процентах)

Годы	Государственная и муниципальная собственность	Частная собственность	Другие формы собственности
2001	7.8	77.5	14.7
2002	2.9	83.2	13.9
2003	2.2	85.3	12.5
2004	3.0	89.5	7.5
2005	2.6	95.1	2.3
2006	1.9	96.5	1.6

**ПРОДАЖА ОРГАНИЗАЦИЯМИ ОПТОВОЙ ТОРГОВЛИ
ОТДЕЛЬНЫХ ВИДОВ ПРОДУКЦИИ (ТОВАРОВ) ¹⁾**

	2001	2002	2003	2004	2005	2006
Продукция производственно-технического назначения						
Прокат черных металлов						
готовый, тыс. т	3.6	4.1	1.9	1.1	1.0	27.0
Трубы стальные, т	1829	2048	1506	633.7	616.1	1750.0
Шины, тыс. шт.	36.3	103.0	46.7	20.3	18.4	18.8
Автомобили грузовые, шт.	116	49	117	763	930	997
Автомобили легковые, шт.	127	83	97	228	194	3643
Цемент, тыс. т	6.6	4.6	6.0	6.8	20.6	7.0
Бензины автомобильные, тыс. т	3.6	2.2	201.9	160.0	172.3	197.2
Топливо дизельное, тыс. т	25.3	7.1	158.8	128.2	141.0	201.6
Пиломатериалы, м ³	590	86	391	365	982.2	837.9
Продовольственные товары						
Мясо и птица, т	14.5	3704.7	16202.5	10378.2	17189.0	14273.2
Консервы мясные, туб	5	-	-	8.0	3.6	1.0
Консервы молочные, туб	1.3	-	-	14.8	11.2	12.1
Масла растительные, т	472	1090	695	22.4	16.9	11.8
Сахар, т	16278	21394	54138	24057	14459.3	52640.1
Товарная пищевая рыбная продукция, т						
	88	131	0.7	14	19.5	4.9
Мука, т	23278	41556	58458	45896	41923	35226.4
Крупа, т	589	3173	5268	4191	1796.9	1713.6

¹⁾ Без субъектов малого предпринимательства.

ТОВАРНЫЕ ЗАПАСЫ ¹⁾
(на конец года; миллионов рублей)

	2001	2002	2003	2004	2005	2006
Потребительские товарные запасы – всего	751.8	735.8	910.6	1461.8	1567.2	2524.2
в том числе в организациях оптовой торговли	317.0	260.0	359.8	771.8	452.3	627.8

¹⁾ Без субъектов малого предпринимательства.

ЗАПАСЫ ПРОДУКЦИИ (ТОВАРОВ) В ОРГАНИЗАЦИЯХ ОПТОВОЙ ТОРГОВЛИ¹⁾
 (на конец года)

	2001	2002	2003	2004	2005	2006
Продукция производственно-технического назначения						
Прокат черных металлов готовый, тыс. т	0.9	0.8	0.8	0.6	0.4	1.4
Трубы стальные, т	593	571	275	241	212.8	219.3
Шины, тыс. шт.	4.5	2.4	2.3	20.8	2.5	1.8
Автомобили грузовые, шт.	4	9	5	200	123	83
Автомобили легковые, шт.	6	18	6	25	21	9
Цемент, т	47	92	186	225	250	7
Бензины автомобильные, тыс. т	0.0	0.0	7.1	5.6	7.2	5.5
Топливо дизельное, тыс. т	0.5	0.0	5.5	4.2	2.8	2.7
Пиломатериалы, м ³	37	10	19	60	-	-
Продовольственные товары						
Мясо и птица, т	130	166	66	3	161	62.0
Консервы мясные, туб	-	-	-	2.7	0.5	-
Консервы молочные, туб	-	-	-	-	-	0.6
Сахар, т	1207	1686	1049	12	5.6	8001.6
Товарная пищевая рыбная продукция, т	-	1	-	-	0.2	-
Мука, т	499	141	121	13	16.6	2.1
Крупа, т	215	198	2	3	4.9	1.0

¹⁾ Без субъектов малого предпринимательства.

**ТОРГОВЛЯ ПРОДУКЦИЕЙ (ТОВАРАМИ) С ДРУГИМИ
СУБЪЕКТАМИ РОССИЙСКОЙ ФЕДЕРАЦИИ**
ВЫВОЗ ПРОДУКЦИИ ПРОИЗВОДСТВЕННО-ТЕХНИЧЕСКОГО НАЗНАЧЕНИЯ¹⁾

	2001	2002	2003	2004	2005	2006
Руда железная (товарная), млн. т	11.6	11.5	12.8	12.7	9.4	11.9
Волокна и нити химические, тыс. т	4.9	1.9	1.8	-	-	-
Лакокрасочные материалы, тыс. т	3.1	4.1	3.4	2.4	1.7	0.6
Спирт этиловый, млн. дкл	0.3	0.6	0.4	0.2	0.3	1.0
Пиломатериалы, тыс. м ³	0.1	0.1	-	-	-	-
Древесно-волоконистые плиты, тыс. усл.м ²	882.3	1117.1	2766.5	3345.0	4384.9	5158.4
Линолеум, тыс. м ²	215.2	153.0	-	-	-	-
Материалы стеновые, млн. усл. кирпича	38.2	23.2	38.9	41.0	37.0	44.8
Щебень и гравий, тыс. м ³	1.7	6.5	2.2	10.0	55.4	188.8
Пеньковолокно, тыс. т	0.1	0.1	0.0	0.0	-	0.0
Кожи хромовые, млн. дм ²	39.5	6.7	11.2	12.4	12.8	5.9
Пряжа шерстяная, т	171.4	208.8	132.9	72.8	61.7	95.8
Пряжа объемная, т	1435.0	1538.0	1548.9	1377.9	242.4	209.6
Металлорежущие станки, шт.	5	7	3	9	-	-
Кузнечно-прессовые машины, шт.	11	4	-	-	-	-
Станки деревообрабатывающие, шт.	214	249	270	319	220	207
Аккумуляторы, аккумуляторные батареи свинцовые автомобильные, тыс. шт.	797.7	520.4	364.6	620.2	502.2	248.7
Пленка полимерная, тыс. т	6.3	6.9	7.7	7.6	17.3	21.8

¹⁾ Без субъектов малого предпринимательства.

ВВОЗ ПРОДУКЦИИ ПРОИЗВОДСТВЕННО-ТЕХНИЧЕСКОГО НАЗНАЧЕНИЯ ¹⁾

	2001	2002	2003	2004	2005	2006
Бензины автомобильные, тыс. т	148.3	75.2	187.5	27.2	113.0	116.4
Топливо дизельное, тыс. т	124.2	38.5	133.0	18.4	26.8	46.9
Топочный мазут, тыс. т	99.4	17.1	64.8	35.3	21.1	36.6
Масла дизельные, тыс. т	2.0	1.7	1.9	3.9	3.3	0.8
Битумы нефтяные и сланцевые, тыс. т	11.1	18.1	36.4	59.4	39.2	57.1
Уголь, тыс. т	259.8	169.0	149.8	157.5	177.7	175.8
Кокс металлургический сухой, тыс. т	4.4	4.1	14.0	7.6	3.5	3.2
Чугун передельный, тыс. т	42.6	106.8	54.2	0.8	0.1	0.1
Чугун литейный, тыс. т	9.7	3.3	3.7	0.4	0.0	-
Прокат черных металлов готовый, тыс. т	27.5	36.9	47.4	57.8	49.9	60.5
Трубы стальные – всего, тыс. т	11.0	12.3	12.7	13.9	15.1	8.2
Лента стальная холоднокатаная, тыс. т	1.1	1.5	0.4	0.1	0.1	0.1
Электроды сварочные, тыс. т	0.3	0.5	0.4	0.1	0.0	0.1
Удобрения минеральные (в пере- счете на 100% пит. веществ), тыс. т	28.9	33.1	34.8	49.0	59.1	103.5
Волокна и нити химические, тыс. т	0.0	0.6	0.8	0.0	0.3	0.0
Сода каустическая 100% , тыс. т	1.2	1.0	0.8	0.8	0.5	0.4
Сода кальцинированная 100%, тыс.т	1.6	1.8	0.5	0.6	0.4	0.5
Пленка полимерная, т	91.2	196.6	254.1	449.8	176.0	99.9
Каучуки синтетические, тыс. т	11.6	5.6	6.7	9.2	6.2	7.0
Лакокрасочные материалы, тыс. т	0.5	0.4	0.8	0.7	2.5	1.9
Этиловый спирт, тыс. дкл	42.7	6.5	8.8	36.6	70.2	360.6
Шины для грузовых автомобилей, тыс. шт.	40.4	12.9	11.2	15.2	213.6	7.0
Шины для легковых автомобилей, тыс. шт.	27.7	10.7	9.9	22.7	484.7	178.8
Шины для сельхозмашин, тыс. шт.	6.6	3.6	14.8	2.0	2.4	3.1
Шины для мотоциклов, мотороллеров и мопедов, тыс. шт.	5.3	0.2	-	1.1	-	-
Деловая древесина, тыс. м ³	16.2	17.0	12.2	5.1	19.8	10.3
Пиломатериалы, тыс. м ³	12.5	9.7	5.1	4.9	3.8	2.3
Древесно-волоконистые плиты, тыс. усл. м ²	1023.8	1308.0	1249.0	2653.6	1780.2	1778.7
Древесностружечные плиты, тыс. усл. м ³	0.4	0.0	0.0	0.1	0.6	3.6
Фанера клееная, м ³	350	723	158	117	-	827
Картон – всего, тыс. т	52.5	60.6	87.2	105.5	110.5	104.3
Бумага – всего, тыс. т	4.3	4.5	6.5	6.5	3.7	3.0

	Продолжение					
	2001	2002	2003	2004	2005	2006
Белок кормовой микробиологический, тыс. т	0.6	0.5	0.2	0.1	0.3	0.0
Цемент, тыс. т	100.2	129.8	92.8	191.1	89.1	45.5
Материалы мягкие кровельные и изоляционные, тыс. м ²	2040.9	2588.0	4272.2	832.8	4875.6	10278.7
Стекло оконное (листовое), тыс. м ²	19.2	102.7	117.8	80.5	33.7	125.8
Плитки керамические глазурованные для облицовки, тыс. м ²	28.4	34.4	8.2	13.8	0.1	6.8
Линолеум (рулоны и плитки), тыс. м ²	2.1	10.1	198.7	57.7	71.9	54.2
Радиаторы и конвекторы отопительные, тыс. кВт.	6.0	3.1	15.2	15.4	4.3	12.3
Ванны, тыс. шт.	4.2	7.4	6.3	1.8	0.9	0.2
Листы асбестоцементные (шифер), млн. усл. плит	9.4	13.1	12.7	7.8	4.9	10.8
Материалы стеновые, млн. усл. кирпича	20.9	7.9	10.3	18.4	42.3	42.1
Щебень и гравий, тыс. м ³	337.5	222.7	207.9	236.1	169.8	244.3
Волокно льняное, т	129.6	180.3	29.0	31.4	192.0	201.0
Пеньковолокно, т	174.5	130.3	155.6	24.5	9.3	5.8
Шерсть мытая в пересчете на чистое волокно, т	-	-	41.9	-	3.3	17.3
Кожи хромовые, млн. дм ²	5.1	2.1	0.7	3.9	2.3	0.9
Пряжа хлопчатобумажная, т	45.8	35.0	7.6	1.6	2.2	0.1
Пряжа шерстяная, т	0.2	0.7	0.5	0.6	1.0	0.5

¹⁾ Без субъектов малого предпринимательства.

ВЫВОЗ И ВВОЗ ОТДЕЛЬНЫХ ПОТРЕБИТЕЛЬСКИХ ТОВАРОВ ¹⁾

	2001	2002	2003	2004	2005	2006
Вывоз						
Мяса и птицы, тыс. т	5.8	8.5	7.3	6.0	4.0	3.9
Колбасных изделий, тыс. т	0.1	0.1	0.1	0.1	0.1	0.3
Масла животного, тыс. т	0.5	0.5	0.3	0.8	0.9	0.6
Сыра, тыс. т	1.6	2.2	3.6	3.0	2.3	1.7
Консервов молочных, туб	2385	-	12828	36855	44620	41805
Муки, тыс. т	24.6	13.4	10.2	34.3	85.9	112.0
Крупы, тыс. т	2.0	2.9	3.1	3.0	7.8	12.7
Макаронных изделий, тыс. т	6.6	8.2	14.3	16.9	18.0	23.0
Сахара, тыс. т	10.0	22.1	83.7	67.7	68.7	126.1
Кондитерских изделий, тыс. т	14.6	10.5	10.6	22.1	34.1	40.6
Товарной пищевой рыбной продукции, т	62.6	18.9	21.0	-	-	-
Водки и ликеро-водочных изделий, тыс. дкл	73.8	78.8	79.8	99.2	65.2	30.0
Табачных изделий, млн. шт.	2205.0	1163.2	-	-	-	-
Трикотажных изделий, тыс. шт.	1231	496	646	365	296	65
Кожаной обуви, тыс. пар	465	344	56	30	358	393

	Продолжение					
	2001	2002	2003	2004	2005	2006
Ввоз						
Мяса и птицы, тыс. т	0.3	0.3	3.8	1.3	0.8	3.0
Колбасных изделий, тыс. т	4.3	5.6	5.8	5.3	5.5	5.4
Консервов мясных, туб	646.6	185.6	602.4	82.3	287.5	651.8
Консервов мясорастительных, туб	128.1	2.9	10.8	3.2	3.2	-
Масла животного, тыс. т	0.3	0.7	0.5	0.1	0.1	0.1
Сыра, тыс. т	0.2	0.4	0.5	1.1	1.2	1.4
Консервов молочных, туб	266	336.8	967.5	909.2	2148.1	2380.9
Макаронных изделий, тыс. т	0.5	0.1	0.6	0.8	0.7	1.1
Сахара, т	7070	5103	4359	8773	21584	36075
Овощных консервов, туб	230	319	263	268	426	172
Фруктовых консервов, туб	1842	1911	2848	6746	15312	19696
Томатной продукции, туб	730	281	386	788	1886	2362
Масла растительного, т	2915	675	2429	811	955	374
Товарной пищевой рыбной продукции, т	744	149	182	234	289	343
Рыбных консервов, туб	48	25	0.9	14	551	869
Холодильников бытовых, шт.	643	350	52	49	1594	2170
Стиральных машин, шт.	22	-	-	-	189	455
Синтетических моющих средств, т	1135	927	2419	1853	648	1145
Хлопчатобумажных тканей, тыс. пог. м	2289	858	209	1640	8178	2055
Шерстяных тканей, тыс. пог. м	24	26	14	17	9	4
Шелковых тканей, тыс. пог. м	48	327	95	3062	206	80
Трикотажных изделий, тыс. шт.	27	44	30	17	96	63
Телевизоров, шт.	1181	61	309	505	98	-

¹⁾ Без субъектов малого предпринимательства.

МЕТОДОЛОГИЧЕСКИЕ ПОЯСНЕНИЯ

Оборот розничной торговли - стоимость проданных населению за наличный расчет товаров для личного потребления или использования в домашнем хозяйстве. Он отражает фактическую выручку торговых организаций от продажи товаров населению, включая товары, частично или полностью оплаченные органами социальной защиты. Стоимость товаров, проданных отдельным категориям населения со скидкой, включается в оборот розничной торговли в полном объеме. В оборот розничной торговли не включается стоимость товаров, отпущенных из розничной торговой сети юридическим и физическим лицам (в том числе организациям социальной сферы, спецпотребителям и т.п.), с оплатой по безналичному расчету, и оборот общественного питания.

Оборот розничной торговли (оборот общественного питания) включает данные как по организациям, для которых эта деятельность является основной, так и по организациям других видов экономической деятельности, осуществляющим продажу населению товаров (кулинарной продукции) через собственные торговые заведения (заведения общественного питания), или с оплатой через свою кассу. Оборот розничной торговли, кроме того, включает продажу товаров физическими лицами на вещевых, смешанных и продовольственных рынках. (Оборот розничной торговли (оборот общественного питания) формируется по данным сплошного статистического наблюдения за крупными и средними организациями, которое проводится с месячной периодичностью, а также ежеквартальных выборочных обследований малых предприятий и вещевых, смешанных и продовольственных рынков, выборочных обследований индивидуальных предпринимателей в розничной торговле с распространением полученных данных на генеральную совокупность объектов наблюдения.

Кроме того, в соответствии с требованиями системы национальных

счетов оборот розничной торговли торгующих организаций досчитывается на объемы скрытой деятельности.

Динамику оборота розничной торговли (оборота общественного питания) и продажу отдельных товаров характеризуют индексы физического объема, которые определяются путем сопоставления величины оборота за отчетный и базисный периоды в сопоставимых ценах.

Оборот общественного питания - стоимость проданной собственной кулинарной продукции, а также покупных товаров, проданных для потребления главным образом на месте без кулинарной обработки.

В оборот общественного питания включается стоимость кулинарной продукции и покупных товаров, отпущенных: работникам организаций с последующим удержанием из заработной платы; на дом по заказу населения; отдельным категориям населения с частичной или полной оплатой органами социальной защиты; по абонементам, талонам и т.п. в объеме фактической стоимости питания.

Оптовая продажа - перепродажа (продажа без видоизменения) любых товаров для профессионального использования (переработки или дальнейшей продажи) юридическим и физическим (без регистрации юридического лица) лицам.

Объем оптовой продажи формируется по данным сплошного статистического наблюдения за крупными и средними организациями, которое проводится с месячной периодичностью, а также ежеквартальных выборочных обследований малых предприятий с распространением данных на генеральную совокупность объектов наблюдения.

Кроме того, в соответствии с требованиями системы национальных счетов объем оптовой продажи досчитывается на объемы скрытой деятельности.

услуги



19



ОБЪЕМ ПЛАТНЫХ УСЛУГ НАСЕЛЕНИЮ (в фактически действовавших ценах)

Годы	Млн. руб.	В % к предыдущему году (в сопоставимых ценах)
2001	3059	103.6
2002	4225	98.4
2003	5968	112.9
2004	7750	117.7
2005	10819	119.5
2006	15211	116.5

ОБЪЕМ И СТРУКТУРА ПЛАТНЫХ УСЛУГ НАСЕЛЕНИЮ ПО ВИДАМ ¹⁾

	2001	2002	2003	2004	2005	2006
Все оказанные услуги, млн. руб.	3059	4225	5968	7750	10819	15211
в том числе:						
бытовые	404	440	694	987	1462	2419
транспортные	538	803	1003	1266	2235	3554
связи	353	501	1008	1403	1971	2783
жилищные коммунальные	176	194	265	293	467	601
культуры	667	1140	1555	2039	2547	3120
туристские	21	33	47	66	60	72
гостиниц и аналогичных средств размещения	16	20	30	44	79	116
физической культуры и спорта	..	58	79	103	121	123
медицинские	7	7	9	16	34	66
санаторно-оздоровительные	128	181	225	270	343	403
ветеринарные	136	156	167	142	97	109
правового характера	17	21	25	28	38	72
системы образования	222	203	207	231	232	233
другие	282	375	577	787	1011	1354
	92	93	77	75	122	186
	В процентах к итогу					
Все оказанные услуги	100	100	100	100	100	100
в том числе:						
бытовые	13.2	10.4	11.6	12.7	13.5	15.9
транспортные	17.6	19.0	16.8	16.3	20.7	23.4
связи	11.5	11.8	16.9	18.1	18.2	18.3
жилищные коммунальные	5.8	4.6	4.4	3.8	4.3	4.0
культуры	21.8	27.0	26.0	26.3	23.5	20.5
туристские	0.7	0.7	0.8	0.8	0.6	0.5
гостиниц и аналогичных средств размещения	0.5	0.5	0.5	0.6	0.7	0.8
физической культуры и спорта	..	1.4	1.3	1.3	1.1	0.8
медицинские	0.2	0.2	0.2	0.2	0.3	0.4
санаторно-оздоровительные	4.2	4.3	3.8	3.5	3.2	2.6
ветеринарные	4.5	3.7	2.8	1.8	0.9	0.7
правового характера	0.6	0.5	0.4	0.4	0.4	0.5
системы образования	7.2	4.8	3.5	3.0	2.2	1.5
другие	9.2	8.9	9.7	10.2	9.3	8.9
	3.0	2.2	1.3	1.0	1.1	1.2

¹⁾ В этой и последующих таблицах данные с 2002 г. приведены с учетом изменений, внесенных в Общероссийский классификатор услуг населению (ОКУН).

СТРУКТУРА ПЛАТНЫХ УСЛУГ НАСЕЛЕНИЮ В 2006 г.

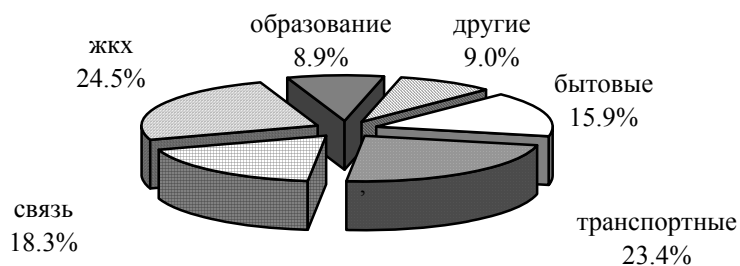

Сводный статистический ежегодник 2007

ОБЪЕМ БЫТОВЫХ УСЛУГ НАСЕЛЕНИЮ

Годы	Млн. руб.	В % к предыдущему году (в сопоставимых ценах)
2001	404	96.6
2002	440	102.3
2003	694	134.4
2004	987	128.6
2005	1462	121.8
2006	2419	135.1

ОБЪЕМ И СТРУКТУРА БЫТОВЫХ УСЛУГ НАСЕЛЕНИЮ ПО ВИДАМ

	2001		2002		2003	
	млн. руб.	в % к итогу	млн. руб.	в % к итогу	млн. руб.	в % к итогу
Объем бытовых услуг	404	100	440	100	694	100
в том числе:						
ремонт и пошив обуви	21	5.2	10	2.3	22	3.2
ремонт и пошив одежды, вязка трикотажных изделий	15	3.7	17	3.9	38	5.5
ремонт бытовой радио- электронной аппаратуры, бытовых машин и приборов, ремонт и изготовление металлоизделий	21	5.2	29	6.6	57	8.2
ремонт и техническое обслуживание автомо- транспортных средств	34	8.4	41	9.3	70	10.1
ремонт и изготовление мебели	17	4.2	18	4.1	19	2.7
химическая чистка и крашение	2	0.5	2	0.4	3	0.4
услуги прачечных	3	0.7	3	0.7	2	0.3
ремонт и строительство жилья и других построек	124	30.7	164	37.3	237	34.1
услуги фотографий	16	4.0	14	3.2	31	4.5
услуги бань и душевых	3	0.7	4	0.9	5	0.7
услуги парикмахерских	14	3.5	22	5.0	38	5.5
услуги предприятий по прокату транспортно-экспедиторские	1	0.2	1	0.2	1	0.1
Услуги	54	13.4	-	-	-	-
ритуальные услуги	31	7.7	46	10.4	72	10.4
прочие виды услуг	48	11.9	69	15.7	99	14.3

Продолжение

	2004		2005		2006	
	млн. руб.	в % к итогу	млн. руб.	в % к итогу	млн. руб.	в % к итогу
Объем бытовых услуг	987	100	1462	100	2419	100
в том числе:						
ремонт и пошив обуви	32	3.2	56	3.8	85	3.5
ремонт и пошив одежды, вязка трикотажных Изделий	52	5.3	102	7.0	144	5.9
ремонт бытовой радио- электронной аппаратуры, бытовых машин и приборов, ремонт и изготовление металлоизделий	80	8.1	122	8.3	150	6.2
ремонт и техническое Обслуживание автомо- транспортных средств	144	14.6	182	12.5	260	10.7
ремонт и изготовление мебели	21	2.1	61	4.2	84	3.5
химическая чистка и Крашение	2	0.2	3	0.2	3	0.1
услуги прачечных	1	0.1	1	0.1	2	0.1

Продолжение

302 УСЛУГИ

	2004		2005		2006	
	млн. руб.	в % к итогу	млн. руб.	в % к итогу	млн. руб.	в % к итогу
ремонт и строительство жилья и других построек	344	34.9	515	35.2	1049	43.4
услуги фотографий	39	3.9	62	4.2	80	3.3
услуги бань и душевых	5	0.5	8	0.5	9	0.4
услуги парикмахерских	59	6.0	86	5.9	135	5.6
услуги предприятий по прокату	2	0.2	3	0.2	12	0.5
транспортно-экспедиторские услуги	-	-	-	-	-	-
ритуальные услуги	98	10.0	150	10.3	219	9.1
прочие виды услуг	108	10.9	111	7.6	187	7.7

ОБЪЕМ ПЛАТНЫХ УСЛУГ НА ДУШУ НАСЕЛЕНИЯ ПО ВИДАМ (рублей)

	2001	2002	2003	2004	2005	2006
Все оказанные услуги	2432.6	3407.9	4880.8	6421.9	9080.1	12920.1
в том числе:						
бытовые	320.9	355.1	567.7	817.7	1226.6	2054.6
транспортные	427.5	647.7	820.1	1049.3	1875.9	3018.7
связи	280.4	403.9	824.1	1162.7	1654.0	2363.8
жилищные	140.3	156.8	216.6	242.6	391.8	510.9
коммунальные	530.5	919.6	1272.0	1689.3	2137.9	2649.9
культуры	16.5	26.5	38.0	54.7	50.2	60.9
туристские	13.1	16.4	24.6	36.4	66.2	98.9
гостиниц и аналогичных средств размещения	-	46.9	64.9	85.3	101.3	104.3
физической культуры и спорта	5.8	5.2	7.4	13.1	28.6	56.0
медицинские	102.1	145.8	184.3	223.5	288.3	342.3
санаторно-оздоровительные	108.2	125.7	136.7	118.2	81.9	92.4
ветеринарные	13.6	17.0	20.4	23.7	32.3	61.7
правового характера	176.1	163.6	169.3	191.4	194.4	197.7
системы образования	224.3	302.8	471.8	652.1	848.1	1149.8
другие	73.3	74.9	62.9	61.9	102.5	158.0

ОБЪЕМ БЫТОВЫХ УСЛУГ НА ДУШУ НАСЕЛЕНИЯ (рублей)

	2001	2002	2003	2004	2005	2006
Все оказанные бытовые услуги	320.9	355.1	567.7	817.7	1226.6	2054.6
в том числе:						
ремонт и индивидуальный пошив обуви	16.8	8.4	18.0	26.8	47.0	72.3
ремонт и индивидуальный пошив одежды, пошив и вязка трикотажных изделий	12.2	14.1	30.9	43.1	85.4	122.4
ремонт бытовой радио-электронной аппаратуры, бытовых машин и приборов, ремонт и изготовление металлоизделий	16.4	23.1	46.5	66.1	102.0	127.6
ремонт и техническое обслуживание автомо-транспортных средств	27.4	33.1	57.5	119.4	152.8	220.6
ремонт и изготовление мебели	13.3	14.3	15.5	17.3	51.6	71.7
химическая чистка и крашение	1.3	1.9	2.2	1.9	2.4	2.9
услуги прачечных	2.2	2.1	1.7	1.0	1.2	1.3
ремонт и строительство жилья и других построек	99.1	132.6	194.2	285.1	431.8	890.9
услуги фотографий	12.7	11.2	25.0	32.3	52.4	68.0
услуги бань и душевых	2.6	3.1	3.8	4.3	6.8	7.4
услуги парикмахерских	10.9	17.7	31.1	49.0	71.8	114.4
услуги предприятий по прокату	0.4	0.5	0.7	1.2	2.6	9.9
транспортно-экспедиторские	42.8	-	-	-	-	-
ритуальные	24.9	37.4	59.3	80.7	125.6	185.9
прочие	37.9	55.6	81.3	89.5	93.2	159.2

наука

*Общая характеристика
организаций, выполнявших
исследования и разработки* 304

*Основные показатели
деятельности аспирантур* 305

Раздел содержит статистическую информацию о состоянии и развитии основных составляющих научного потенциала области, а также результаты научных разработок.

ОБЩАЯ ХАРАКТЕРИСТИКА ОРГАНИЗАЦИЙ, ВЫПОЛНЯВШИХ ИССЛЕДОВАНИЯ И РАЗРАБОТКИ

ЧИСЛО ОРГАНИЗАЦИЙ, ВЫПОЛНЯВШИХ ИССЛЕДОВАНИЯ И РАЗРАБОТКИ

	2001	2002	2003	2004	2005	2006
Число организаций - всего	26	25	24	23	23	19
в том числе:						
научно-исследовательские организации	9	8	7	7	9	10
конструкторские бюро	1	1	1	1	-	-
проектные и проектно-изыскательские организации	2	2	2	2	3	-
высшие учебные заведения	4	4	4	4	4	4
промышленные организации	5	5	5	5	6	4
прочие	5	5	5	4	1	1

ЧИСЛЕННОСТЬ ПЕРСОНАЛА, ЗАНЯТОГО ИССЛЕДОВАНИЯМИ И РАЗРАБОТКАМИ

(человек)

Годы	Численность персонала	В том числе			
		исследователи	техники	вспомогательный персонал	прочий персонал
2001	1980	1024	197	506	253
2002	1879	977	164	505	233
2003	1830	993	157	477	203
2004	1641	867	153	454	167
2005	1571	803	150	460	158
2006	3469	1333	370	1417	349

ОСНОВНЫЕ ПОКАЗАТЕЛИ ДЕЯТЕЛЬНОСТИ АСПИРАНТУР

ПОДГОТОВКА НАУЧНЫХ КАДРОВ

(человек)

	2001	2002	2003	2004	2005	2006
Численность аспирантов						
Всего	840	907	942	958	960	955
в том числе обучавшихся:						
с отрывом от производства	584	635	657	669	670	654
без отрыва от производства	256	272	285	289	290	301
Научно-исследовательские институты						
Всего	22	25	21	21	23	21
в том числе обучавшихся:						
с отрывом от производства	17	20	18	17	18	19
без отрыва от производства	5	5	3	4	5	2
Высшие учебные заведения						
Всего	818	882	921	937	937	934
в том числе обучавшихся:						
с отрывом от производства	567	615	639	652	652	635
без отрыва от производства	251	267	282	285	285	299
Выпуск из аспирантуры						
Всего	141	192	214	224	225	245
в том числе обучавшихся:						
с отрывом от производства	106	141	164	166	175	184
без отрыва от производства	35	51	50	58	50	61
Научно-исследовательскими институтами						
Всего	6	3	6	5	6	9
в том числе обучавшихся:						
с отрывом от производства	5	2	4	5	6	5
без отрыва от производства	1	1	2	-	-	4
Высшими учебными заведениями						
Всего	135	189	208	219	219	236
в том числе обучавшихся:						
с отрывом от производства	101	139	160	161	169	179
без отрыва от производства	34	50	48	58	50	57

**ЧИСЛЕННОСТЬ АСПИРАНТОВ И ВЫПУСК
ИЗ АСПИРАНТУРЫ ПО ОТРАСЛЯМ НАУКИ**
(человек)

	2001	2002	2003	2004	2005	2006
Численность аспирантов						
Всего	840	907	942	958	960	955
в том числе по отраслям науки:						
физико-математические	26	25	33	30	26	17
химические	16	21	21	15	16	15
биологические	56	51	58	46	52	50
технические	153	164	178	174	176	161
сельскохозяйственные	50	57	51	48	40	41
исторические	60	67	85	94	99	97
экономические	121	136	150	167	166	156
философские	13	14	16	22	21	20
филологические	37	41	42	48	52	54
юридические	27	23	17	17	15	24
педагогические	137	150	149	149	145	145
медицинские	71	77	69	72	76	94
фармацевтические	17	14	14	13	16	25
ветеринарные	6	6	6	1	1	2
искусствоведение	-	-	2	3	5	3
психологические	19	21	20	24	16	12
социологические	18	24	15	17	17	17
политические	-	-	1	2	3	3
культурология	-	-	1	2	3	4
науки о Земле	13	16	14	14	15	15
Выпущено из аспирантуры						
Всего	141	192	214	224	225	245
в том числе по отраслям науки:						
физико-математические	11	9	3	4	9	10
химические	5	2	6	5	3	4
биологические	15	12	13	18	13	12
технические	31	34	34	40	42	42
сельскохозяйственные	15	7	20	16	11	15
исторические	4	12	19	20	19	28
экономические	13	21	29	38	43	43
философские	4	5	5	3	5	5
филологические	6	7	10	8	12	9
юридические	4	8	2	1	3	5
педагогические	15	32	32	30	33	37
медицинские	11	27	20	17	19	16
фармацевтические	1	6	2	5	2	2
ветеринарные	2	1	-	4	-	2
искусствоведение	-	-	-	-	-	1
психологические	3	3	8	5	4	5
социологические	-	4	8	6	3	4
культурология	-	-	-	-	-	1
науки о Земле	1	2	3	4	4	4

финансы

<i>Состояние расчетов в организациях</i>	<i>308</i>
<i>Финансовые результаты деятельности организаций</i>	<i>314</i>
<i>Методологические пояснения</i>	<i>318</i>

СОСТОЯНИЕ РАСЧЕТОВ В ОРГАНИЗАЦИЯХ

ЗАДОЛЖЕННОСТЬ ОРГАНИЗАЦИЙ¹⁾

(на конец года; миллионов рублей)

	2001	2002	2003	2004	2005	2006
Суммарная задолженность						
по обязательствам	31004.6	33060.8	34057.8	41764.2	62553.6	81951.6
в том числе просроченная	15133.6	14739.0	10494.7	10146.9	7757.4	5990.4
Из суммарной задолженности:						
кредиторская задолженность	24090.6	25950.3	24009.7	27486.8	24908.9	29128.8
в том числе просроченная	14665.1	14251.6	10243.0	9906.6	7507.7	5769.3
задолженность по кредитам						
банков и займам	6914.0	7110.6	10048.1	14277.4	37644.7	52822.8
в том числе просроченная	468.5	487.4	251.7	240.3	249.7	221.1
Дебиторская задолженность	15449.3	15886.8	17011.6	20406.2	25344.7	29423.6
в том числе просроченная	8776.4	7504.9	6061.3	6806.3	7549.7	5260.5

¹⁾ В этой и последующих таблицах данные приведены по текущей отчетности крупных и средних организаций.

ПРОСРОЧЕННАЯ КРЕДИТОРСКАЯ ЗАДОЛЖЕННОСТЬ ОРГАНИЗАЦИЙ
ПО ВИДАМ ЭКОНОМИЧЕСКОЙ ДЕЯТЕЛЬНОСТИ в 2006 г.

(на конец года; миллионов рублей)

	Просроченная кредиторская задолженность	В том числе		
		постав- щикам	в бюд- жет	по платежам в государственные внебюджетные фонды
Всего	5769.3	2327.8	1100.1	533.1
в процентах к итогу	100	40.3	19.1	9.2
в том числе организации с основным видом экономической деятельности:				
Сельское хозяйство, охота и лесное хозяйство	1586.4	932.4	293.1	287.8
в процентах к итогу	100	58.8	18.5	18.1
Рыболовство, рыбоводство	-	-	-	-
в процентах к итогу	-	-	-	-
Добыча полезных ископаемых	65.8	65.8	-	-
в процентах к итогу	100	100.0	-	-

	Просроченная кредиторская задолженность	Продолжение		
		постав- щикам	в бюд- жет	по платежам в государственные внебюджетные фонды
Обрабатывающие производства	1105.2	632.0	330.2	63.4
в процентах к итогу	100	57.2	29.9	5.7
Производство и распределение электроэнергии, газа и воды	286.5	114.1	94.2	49.2
в процентах к итогу	100	39.8	32.9	17.2
Строительство	2367.3	431.8	289.4	80.7
в процентах к итогу	100	18.2	12.2	3.4
Оптовая и розничная торговля; ремонт автотранспортных средств, мотоциклов, бытовых изделий и предметов личного пользования	52.4	31.9	9.2	3.3
в процентах к итогу	100	60.9	17.6	6.3
Гостиницы и рестораны	0.2	0.0	0.1	0.1
в процентах к итогу	100	0.0	50.0	50.0
Транспорт и связь	138.4	53.3	52.5	28.8
в процентах к итогу	100	38.5	37.9	20.8
Операции с недвижимым имуществом, аренда и предоставление услуг	147.0	64.6	21.8	12.1
в процентах к итогу	100	43.9	14.8	8.2
Образование	-	-	-	-
в процентах к итогу	-	-	-	-
Здравоохранение и предоставление социальных услуг	0.0	0.0	-	-
в процентах к итогу	100	100.0	-	-
Предоставление прочих коммунальных, социальных и персональных услуг	20.0	1.9	9.7	7.7
в процентах к итогу	100	9.5	48.5	38.5

**ПРОСРОЧЕННАЯ ДЕБИТОРСКАЯ ЗАДОЛЖЕННОСТЬ
ПО ВИДАМ ЭКОНОМИЧЕСКОЙ ДЕЯТЕЛЬНОСТИ в 2006 г.**
(на конец года; миллионов рублей)

	Просро- ченная дебитор- ская за- должен- ность	покупа- телей	В том числе	
			по полу- ченным векселям	из нее государственных заказчиков по оплате за по- ставленную продукцию
Всего	5260.5	4051.1	2.6	4.3
в процентах к итогу	100	77.0	0.0	0.1
в том числе организации с основным видом экономической деятельности:				
Сельское хозяйство, охота и лесное хозяйство	820.7	451.5	-	1.4
в процентах к итогу	100.0	55.0	-	0.2
Рыболовство, рыбоводство	-	-	-	-
в процентах к итогу	-	-	-	-
Добыча полезных ископаемых	595.5	454.0	-	-
в процентах к итогу	100	76.2	-	-
Обрабатывающие производства	1499.8	1194.1	2.1	2.9
в процентах к итогу	100	79.6	0.1	0.2
Производство и распределение электроэнергии, газа и воды	588.1	297.6	0.2	-
в процентах к итогу	100.0	50.6	0.0	-
Строительство	1475.9	1419.7	0.3	-
в процентах к итогу	100	96.2	0.0	-
Оптовая и розничная торговля; ремонт автотранспортных средств, мотоциклов, бытовых изделий и предметов личного пользования	71.5	63.6	-	-
в процентах к итогу	100	89.0	-	-
Гостиницы и рестораны	0.1	0.1	-	-
в процентах к итогу	100	100.0	-	-
Транспорт и связь	64.6	62.1	-	-
в процентах к итогу	100.0	96.1	-	-
Операции с недвижимым имуществом, аренда и предоставление услуг	124.0	92.5	-	-
в процентах к итогу	100.0	74.6	-	-
Образование	0.4	0.0	-	-
в процентах к итогу	100	5.2	-	-
Здравоохранение и предоставление социальных услуг	0.2	0.2	-	-
в процентах к итогу	100	100	-	-
Предоставление прочих коммунальных, социальных и персональных услуг	19.7	15.7	-	-
в процентах к итогу	100	79.7	-	-

ПРЕВЫШЕНИЕ КРЕДИТОРСКОЙ ЗАДОЛЖЕННОСТИ НАД ДЕБИТОРСКОЙ ОРГАНИЗАЦИЙ ПО ВИДАМ ЭКОНОМИЧЕСКОЙ ДЕЯТЕЛЬНОСТИ в 2006 г.

(на конец года; миллионов рублей)

	Дебиторская задолженность	Кредиторская задолженность	Превышение кредиторской задолженности над дебиторской	
			всего	в процентах к дебитор- ской задол- женности
Всего	29423.6	29128.8	-294.8	х
в том числе организации с основным видом экономической деятельности:				
Сельское хозяйство, охота и лесное хозяйство	4093.5	5414.4	1320.8	32.3
Рыболовство, рыбоводство	0.2	0.1	-0.1	х
Добыча полезных ископаемых	4171.4	1430.1	-2741.3	х
Обрабатывающие производства	8901.6	8088.0	-813.5	х
Производство и распределение электро- энергии, газа и воды	1915.7	1896.1	-19.6	х
Строительство	2478.6	4324.4	1845.8	74.5
Оптовая и розничная торговля; ремонт авто- транспортных средств, мотоциклов, бытовых изделий и предметов личного пользования	6477.6	6610.3	132.7	2.0
Гостиницы и рестораны	10.4	22.1	11.7	113.0
Транспорт и связь	794.8	602.5	-192.3	х
Операции с недвижимым имуществом, аренда и предоставление услуг	520.0	627.1	107.1	20.6
Образование	11.2	11.6	0.3	2.9
Здравоохранение и предоставление социальных услуг	8.5	25.4	16.8	196.6
Предоставление прочих коммунальных, социальных и персональных услуг	40.1	76.9	36.8	91.6

**ЗАДОЛЖЕННОСТЬ ПОКУПАТЕЛЕЙ И ПОСТАВЩИКАМ ОРГАНИЗАЦИЙ
ПО ВИДАМ ЭКОНОМИЧЕСКОЙ ДЕЯТЕЛЬНОСТИ в 2006 г.**

(на конец года; миллионов рублей)

	Задолжен- ность покупате- лей	В том числе просроченная		Задолжен- ность постав- щикам	В том числе просроченная	
		всего	в про- центах от общей за- должен- ности		всего	в про- центах от общей за- должен- ности
Всего	18488.4	4051.1	21.9	17856.3	2327.8	13.0
в том числе организации с основным видом экономической деятельности:						
Сельское хозяйство, охота и лесное хозяйство	2133.1	451.5	21.2	3886.1	932.4	24.0
Рыболовство, рыбоводство	0.2	-	-	-	-	-
Добыча полезных ископаемых	2710.9	454.0	16.8	759.4	65.8	8.7
Обрабатывающие производства	5940.1	1194.1	20.1	5051.4	632.0	12.5
Производство и распределение электроэнергии, газа и воды	1084.2	297.6	27.5	784.4	114.1	14.6
Строительство	1958.0	1419.7	72.5	1114.3	431.8	38.8

	Задолжен- ность покупате- лей	В том числе		Задолжен- ность постав- щикам	Продолжение	
		просроченная			В том числе просроченная	в про- центах от общей задолжен- ности
		всего	в про- центах от общей задолжен- ности			
Оптовая и розничная торговля; ремонт авто- транспортных средств, мотоциклов, бытовых изделий и предметов личного пользования	3804.0	63.6	1.7	5459.7	31.9	0.6
Гостиницы и рестораны	8.9	0.1	1.3	14.5	0.0	0.3
Транспорт и связь	496.5	62.1	12.5	363.8	53.3	14.7
Операции с недвижимым имуществом, аренда и предоставление услуг	314.3	92.5	29.4	371.6	64.6	17.4
Образование	7.2	0.0	0.3	0.3	-	-
Здравоохранение и предоставление социальных услуг	3.9	0.2	4.1	13.0	0.0	0.2
Предоставление прочих коммунальных, социальных и персональных услуг	27.0	15.7	57.9	37.8	1.9	5.0

ФИНАНСОВЫЕ РЕЗУЛЬТАТЫ ДЕЯТЕЛЬНОСТИ ОРГАНИЗАЦИЙ

САЛЬДИРОВАННЫЙ ФИНАНСОВЫЙ РЕЗУЛЬТАТ (ПРИБЫЛЬ МИНУС УБЫТОК) ДЕЯТЕЛЬНОСТИ ОРГАНИЗАЦИЙ ПО ВИДАМ ЭКОНОМИЧЕСКОЙ ДЕЯТЕЛЬНОСТИ ¹⁾ (в фактически действовавших ценах; млн. руб.)

	2003	2004	2005	2006
Сальдированный финансовый результат				
(прибыль минус убыток) – всего	121.2	9374.7	12703.6	13708.7
в том числе организации с основным видом экономической деятельности:				
Сельское хозяйство, охота и лесное хозяйство	-494.4	27.8	-182.3	226.6
Рыболовство, рыбоводство	-0.7	-0.8	0.1	-0.3
Добыча полезных ископаемых	404.4	9266.6	10895.4	11311.1
Обрабатывающие производства	22.2	-117.5	895.6	1127.9
Производство и распределение электроэнергии, газа и воды	303.1	373.3	828.2	746.7
Строительство	-36.1	29.4	29.2	100.4
Оптовая и розничная торговля; ремонт автотранспортных средств, мотоциклов, бытовых изделий и предметов личного пользования	-5.5	-94.7	214.1	-86.5
Гостиницы и рестораны	0.3	2.6	3.8	7.4
Транспорт и связь	-56.6	-109.1	-132.7	47.0
Операции с недвижимым имуществом, аренда и предоставление услуг	-1.3	8.0	134.9	196.7
Образование	3.0	1.3	4.3	2.9
Здравоохранение и предоставление социальных услуг	-0.1	-0.7	2.7	2.6
Предоставление прочих коммунальных, социальных и персональных услуг	-22.0	-13.7	0.9	2.6

¹⁾ По данным бухгалтерской отчетности крупных и средних организаций.
Знак (-) означает убыток.

**УДЕЛЬНЫЙ ВЕС УБЫТОЧНЫХ ОРГАНИЗАЦИЙ
ПО ВИДАМ ЭКОНОМИЧЕСКОЙ ДЕЯТЕЛЬНОСТИ ¹⁾**

(в процентах от общего числа предприятий)

	2003	2004	2005	2006
Всего	57.7	49.5	46.4	39.8
в том числе организации с основным видом экономической деятельности:				
Сельское хозяйство, охота и лесное хозяйство	66.1	54.3	52.6	41.6
Рыболовство, рыбоводство	50.0	75.0	50.0	50.0
Добыча полезных ископаемых	50.0	-	50.0	-
Обрабатывающие производства	55.9	46.4	46.8	40.0
Производство и распределение электроэнергии, газа и воды	57.8	55.3	48.9	47.5
Строительство	55.6	45.6	50.8	31.6
Оптовая и розничная торговля; ремонт автотранспортных средств, мотоциклов, бытовых изделий и предметов личного пользования	46.5	37.5	34.2	35.5
Гостиницы и рестораны	52.6	26.7	28.6	15.4
Транспорт и связь	54.2	54.1	35.5	46.4
Операции с недвижимым имуществом, аренда и предоставление услуг	44.4	45.3	39.5	42.9
Образование	30.8	38.5	30.8	35.3
Здравоохранение и предоставление социальных услуг	18.2	16.7	30.0	40.0
Предоставление прочих коммунальных, социальных и персональных услуг	54.1	56.7	52.5	41.9

¹⁾ По данным бухгалтерской отчетности крупных и средних организаций.

**СТРУКТУРА ЗАТРАТ НА ПРОИЗВОДСТВО ПРОДУКЦИИ (РАБОТ, УСЛУГ)
ПО ВИДАМ ЭКОНОМИЧЕСКОЙ ДЕЯТЕЛЬНОСТИ в 2006 г.**
(в процентах к итогу)

	Все за- траты	В том числе			
		матери- альные затраты	из них		
			сырье и мате- риалы	топливо	энергия
Всего	100	67.8	46.0	5.6	6.4
из них по видам экономической деятельности:					
Сельское хозяйство, охота и лесное хозяйство	100	66.5	44.3	12.0	2.8
Рыболовство, рыбоводство	100	41.5	24.5	8.8	5.0
Добыча полезных ископаемых	100	72.5	45.1	5.4	14.2
Обрабатывающие производства	100	74.8	63.6	3.0	3.1
Производство и распределение электроэнергии, газа и воды	100	67.1	14.0	9.3	15.6
Строительство	100	59.7	46.1	6.2	2.4
Оптовая и розничная торговля; ремонт автотранспортных средств, мотоциклов, бытовых изделий и предметов личного пользования	100	55.1	36.1	3.0	1.9
Гостиницы и рестораны	100	56.2	41.4	0.9	5.2
Транспорт и связь	100	53.0	19.7	14.0	4.9
Операции с недвижимым имуществом, аренда и предоставление услуг	100	32.4	24.0	2.0	2.7
Образование	100	56.4	5.5	0.4	1.1
Здравоохранение и предоставление социальных услуг	100	48.4	33.9	2.6	6.6
Предоставление прочих коммунальных, социальных и персональных услуг	100	36.8	15.8	9.9	5.2

Продолжение

	В том числе			
	расходы на оплату труда	единый социальный налог	амортизация основных средств	прочие затраты
Всего	16.4	3.8	3.0	9.0
из них по видам экономической деятельности:				
Сельское хозяйство, охота и лесное хозяйство	17.0	2.8	6.5	7.2
Рыболовство, рыбоводство	32.5	3.9	11.0	11.1
Добыча полезных ископаемых	11.7	2.8	2.4	10.6
Обрабатывающие производства	13.7	3.4	1.6	6.5
Производство и распределение электроэнергии, газа и воды	16.8	4.0	4.3	7.8
Строительство	26.8	6.6	1.6	5.3
Оптовая и розничная торговля; ремонт автотранспортных средств, мотоциклов, бытовых изделий и предметов личного пользования	17.9	4.0	5.1	17.9
Гостиницы и рестораны	25.5	5.4	1.7	11.2
Транспорт и связь	24.3	5.9	3.0	13.8
Операции с недвижимым имуществом, аренда и предоставление услуг	37.3	7.7	2.3	20.3
Образование	23.3	5.4	2.9	12.0
Здравоохранение и предоставление социальных услуг	29.2	7.4	1.2	13.8
Предоставление прочих коммунальных, социальных и персональных услуг	41.1	7.1	3.0	12.0

МЕТОДОЛОГИЧЕСКИЕ ПОЯСНЕНИЯ

Суммарная задолженность по обязательствам организаций включает кредиторскую задолженность, задолженность по кредитам банков и займам.

Просроченная задолженность - задолженность, не погашенная в сроки, установленные договором.

Дебиторская задолженность включает задолженность по расчетам с покупателями и заказчиками за товары, работы и услуги, в том числе задолженность, обеспеченную векселями полученными; задолженность по расчетам с дочерними и независимыми обществами; сумму уплаченных другим организациям авансов по предстоящим расчетам в соответствии с заключенными договорами; задолженность по расчетам с прочими дебиторами, включающую в себя задолженность финансовых и налоговых органов (в том числе по переплате по налогам, сборам и прочим платежам в бюджет); задолженность работников организации по предоставленным им ссудам и займам за счет средств этой организации или банковского кредита; задолженность подотчетных лиц; поставщиков по недостаткам товарно - материальных ценностей,

обнаруженным при приемке; задолженность государственных заказчиков по оплате за поставленные товары, работы и услуги для государственных нужд и по федеральным программам, а также штрафы, пени и неустойки.

Кредиторская задолженность включает задолженность по расчетам с поставщиками и подрядчиками за поступившие материальные ценности, в том числе задолженность, обеспеченную выданными векселями, задолженность по расчетам с дочерними предприятиями, с рабочими и служащими по оплате труда, с бюджетом и внебюджетными фондами, включая сумму полученных авансов по предстоящим платежам.

Кредитные вложения в экономику - экономические отношения, в процессе которых банки предоставляют заемщикам денежные средства с условием их возврата для использования в сфере производства и обращения на формирование и увеличение капитала, как оборотного, так и основного.

ИНВЕСТИЦИИ

<i>Инвестиции в нефинансовые активы</i>	320
<i>Финансовые вложения</i>	323
<i>Иностранные инвестиции</i>	324
<i>Методологические пояснения</i>	326

ИНВЕСТИЦИИ В НЕФИНАНСОВЫЕ АКТИВЫ

СТРУКТУРА ИНВЕСТИЦИЙ В НЕФИНАНСОВЫЕ АКТИВЫ (в процентах к итогу)

Годы	Инвестиции в нефинансовые активы - всего	В том числе		
		инвестиции в основной капитал	инвестиции в нематериальные активы	инвестиции в дру- гие нефинансовые активы
2001	100	99.6	0.4	0.0
2002	100	99.9	0.1	0.0
2003	100	99.3	0.0	0.7
2004	100	99.9	0.0	0.1
2005	100	99.9	0.0	0.1
2006	100	99.4	0.2	0.4

СТРУКТУРА ИНВЕСТИЦИЙ В ОСНОВНОЙ КАПИТАЛ ПО ФОРМАМ СОБСТВЕННОСТИ (в процентах к итогу)

	2001	2002	2003	2004	2005	2006
Инвестиции в основной капитал	100	100	100	100	100	100
в том числе по формам собственности:						
государственная	39.7	51.2	45.9	36.7	34.8	21.6
муниципальная	5.2	3.9	3.4	2.9	4.3	3.3
частная	34.6	31.1	38.3	47.3	52.0	61.9
потребительской кооперации	0.5	1.3	0.3	0.1	0.1	0.1
общественных и религиозных организаций (объединений)	0.4	0.3	0.6	0.1	0.1	0.0
смешанная российская	9.4	10.3	7.6	7.0	5.7	4.6
иностранная	8.6	0.2	0.4	0.4	1.3	0.7
совместная российская и иностранная	1.6	1.7	3.5	5.5	1.7	7.8

СТРУКТУРА ИНВЕСТИЦИЙ В ОСНОВНОЙ КАПИТАЛ ПО ИСТОЧНИКАМ ФИНАНСИРОВАНИЯ¹⁾ (в процентах к итогу)

	2001	2002	2003	2004	2005	2006
Инвестиции в основной капитал	100	100	100	100	100	100
в том числе по источникам финансирования:						
собственные средства	48.5	35.1	49.5	43.4	37.8	39.1
из них:						
прибыль	26.4	13.4	11.9	13.9	18.3	21.4
амортизация	21.4	20.8	17.1	14.5	18.4	16.9
привлеченные средства	51.5	64.9	50.5	56.6	62.2	60.9
из них бюджетные средства (средства консолидированного бюджета) ²⁾	14.5	10.4	9.6	9.0	18.7	9.0
в том числе:						
федерального бюджета	6.5	5.0	5.4	2.8	7.9	3.6
бюджета субъекта Российской Федерации и местных бюджетов	8.0	5.4	4.2	6.2	10.8	5.4

¹⁾ Без субъектов малого предпринимательства и объемов неформальной деятельности.

²⁾ Включая средства бюджетного фонда государственной поддержки приоритетных видов экономической деятельности.

**ИНВЕСТИЦИИ В ОСНОВНОЙ КАПИТАЛ
ПО ВИДАМ ЭКОНОМИЧЕСКОЙ ДЕЯТЕЛЬНОСТИ¹⁾**
(в фактически действовавших ценах; миллионов рублей)

	2004	2005	2006
Всего	12279.2	13507.3	17502.4
в том числе организации с основным видом экономической деятельности:			
Сельское хозяйство, охота и лесное хозяйство	1328.5	1440.2	3177.3
Рыболовство, рыбоводство	-	0.2	0.2
Добыча полезных ископаемых	760.2	585.0	1077.0
в том числе:			
добыча полезных ископаемых, кроме топливно-энергетических	760.2	585.0	1077.0
Обрабатывающие производства	2008.1	1521.8	2733.2
из них:			
производство пищевых продуктов, включая напитки, и табака	526.2	670.6	1140.3
текстильное и швейное производство	4.0	2.7	3.9
производство кожи, изделий из кожи и производство обуви	21.3	108.5	38.2
обработка древесины и производство изделий из дерева	3.7	7.0	10.4
целлюлозно-бумажное производство; издательская и полиграфическая деятельность	112.2	115.8	36.8
химическое производство	900.7	117.7	907.0
производство резиновых и пластмассовых изделий	55.9	26.1	63.8
производство прочих неметаллических минеральных продуктов	141.3	206.1	125.6
металлургическое производство и производство готовых металлических изделий	3.1	0.8	9.3
производство машин и оборудования	119.8	76.6	25.2
производство электрооборудования, электронного и оптического оборудования	108.2	184.7	287.4
производство транспортных средств и оборудования	10.7	5.1	85.3
Производство и распределение электроэнергии, газа и воды	4669.8	4102.3	3986.1
Строительство	66.4	693.1	497.4
Оптовая и розничная торговля; ремонт автотранспортных средств, мотоциклов, бытовых изделий и предметов личного пользования	169.1	645.0	1359.1
в том числе:			
торговля автотранспортными средствами и мотоциклами, их техническое обслуживание и ремонт	3.8	496.4	158.6
оптовая торговля, включая торговлю через агентов, кроме торговли автотранспортными средствами и мотоциклами	118.0	110.8	373.6
розничная торговля, кроме торговли автотранспортными средствами и мотоциклами, ремонт бытовых изделий и предметов личного пользования	47.3	37.8	826.9
Гостиницы и рестораны	6.2	12.2	26.9
Транспорт и связь	1320.0	889.6	1165.2
из него связь	676.7	152.5	708.1
Финансовая деятельность	171.7	613.3	491.5
Операции с недвижимым имуществом, аренда и предоставление услуг	709.9	1342.7	1407.6
Государственное управление и обеспечение военной безопасности; обязательное социальное обеспечение	344.5	426.6	491.5
Образование	252.0	468.9	573.9
Здравоохранение и предоставление социальных услуг	390.5	607.3	317.5
Предоставление прочих коммунальных, социальных и персональных услуг	82.3	159.1	198.0

¹⁾ Без субъектов малого предпринимательства и объемов неформальной деятельности.

**СТРУКТУРА ИНВЕСТИЦИЙ В ОСНОВНОЙ КАПИТАЛ
ПО ВИДАМ ОСНОВНЫХ ФОНДОВ**
(в процентах к итогу)

	2001	2002	2003	2004	2005	2006
Инвестиции в основной капитал	100	100	100	100	100	100
в том числе в:						
жилища	10.9	10.1	10.6	9.5	14.8	15.0
здания (кроме жилых) и сооружения	38.1	36.0	40.9	42.0	32.3	33.0
машины, оборудование, транспортные средства	39.0	50.5	45.8	46.2	51.1	50.1
прочие	12.0	3.4	2.7	2.3	1.8	1.9

**ИНВЕСТИЦИИ В ОСНОВНОЙ КАПИТАЛ
И ИНДЕКСЫ ФИЗИЧЕСКОГО ОБЪЕМА**

Годы	Инвестиции в основной капитал в фактически действовавших ценах, млн. руб.	Индексы физического объема в сопоставимых ценах, в процентах к предыдущему году
2001	6646.2	103.2
2002	10412.7	147.1
2003	10111.7	86.5
2004	15198.0	131.3
2005	17864.5	99.7
2006	20886.6	100.8

**ИНВЕСТИЦИИ В ОСНОВНОЙ КАПИТАЛ ОРГАНИЗАЦИЙ
С УЧАСТИЕМ ИНОСТРАННОГО КАПИТАЛА
ПО ВИДАМ ЭКОНОМИЧЕСКОЙ ДЕЯТЕЛЬНОСТИ**
(в фактически действовавших ценах; тысяч рублей)

	2005	2006
Всего	1956225.8	2483029.0
в том числе организации с основным видом экономической деятельности:		
Сельское хозяйство, охота и лесное хозяйство	61845.0	77454.0
Обрабатывающие производства	646942.8	1330584.4
из них:		
производство пищевых продуктов, включая напитки, и табака	305020.0	177425.0
производство кожи, изделий из кожи и производство обуви	103126.0	13162.0
обработка древесины и производство изделий из дерева	145.0	-
целлюлозно-бумажное производство; издательская и полиграфическая деятельность	3913.8	1045.2
химическое производство	81799.0	1038362.0
производство резиновых и пластмассовых изделий	25.0	23364.0
производство прочих неметаллических минеральных продуктов	136349.0	43962.0
металлургическое производство и производство готовых металлических изделий	-	16192.2
производство электрооборудования, электронного и оптического оборудования	16565.0	17072.0
Производство и распределение электроэнергии, газа и воды	518538.0	497486.0
Строительство	-	3.0
Оптовая и розничная торговля; ремонт автотранспортных средств, мотоциклов, бытовых изделий и предметов личного пользования	735.0	10912.6
в том числе:		
оптовая торговля, включая торговлю через агентов, кроме торговли автотранспортными средствами и мотоциклами	735.0	879.6
розничная торговля, кроме торговли автотранспортными средствами; ремонт бытовых изделий и предметов личного пользования	-	10033.0
Транспорт и связь	728046.0	420247.0
из нее связь	726875.0	418586.0
Финансовая деятельность	119.0	1098.0
Операции с недвижимым имуществом, аренда и предоставление услуг	-	145244.0

ФИНАНСОВЫЕ ВЛОЖЕНИЯ

ФИНАНСОВЫЕ ВЛОЖЕНИЯ ОРГАНИЗАЦИЙ¹⁾
(миллионов рублей)

Годы	Финансовые вложения – всего	В том числе	
		долгосрочные	краткосрочные
2001	8059.2	5741.5	2317.7
2002	6716.6	3845.1	2871.5
2003	6154.2	3950.4	2203.8
2004	11226.1	9584.3	1641.8
2005	31537.9	19979.5	11558.4
2006	45763.5	35311.4	10452.1

¹⁾ По данным бухгалтерской отчетности, без субъектов малого предпринимательства.

ИНОСТРАННЫЕ ИНВЕСТИЦИИ

ПОСТУПЛЕНИЕ ИНОСТРАННЫХ ИНВЕСТИЦИЙ ПО ТИПАМ

	2001	2002	2003	2004	2005	2006
	Тысяч долларов США					
Всего инвестиций	2969	2714	7183	5090	4845	22302
в том числе:						
прямые инвестиции	2969	2164	7183	5090	4845	22302
из них:						
взносы в капитал	89	527	4820	10	27	23
кредиты, полученные от зарубежных совладельцев организаций	2880	1637	2363	5080	4818	22279
прочие инвестиции	-	550	-	-	-	-
	В фактически действовавших ценах, тысяч рублей					
Всего инвестиций	640120	39528	48940	626269	142	41787
в том числе:						
прямые инвестиции	38169	39528	48940	626269	142	41787
из них:						
взносы в капитал	37802	39528	48940	625669	42	35328
кредиты, полученные от зарубежных совладельцев организаций	-	-	-	600	100	-
прочие прямые инвестиции	367	-	-	-	-	6459
портфельные инвестиции	601194	-	-	-	-	-
прочие инвестиции	757	-	-	-	-	-

ПОСТУПЛЕНИЕ ИНОСТРАННЫХ ИНВЕСТИЦИЙ
В ЭКОНОМИКУ ОБЛАСТИ ПО СТРАНАМ

	2001	2002	2003	2004	2005	2006
	Тысяч долларов США					
Всего	2969	2714	7183	5090	4845	22302
Венгрия	4	550	4806	-	-	-
Кипр	-	346	-	-	-	-
Люксембург	2880	1637	2363	5080	4818	22279
Польша	-	181	14	10	27	23
США	85	-	-	-	-	-
	В фактически действовавших ценах, тысяч рублей					
Всего	640120	39528	48940	626269	142	41787
Австрия	-	-	-	-	-	34074
Багамские острова	253476	-	-	-	-	-
Виргинские острова	347738	-	-	-	-	-
Вьетнам	-	-	-	600	-	-
Германия	-	39460	-	-	-	-
Гибралтар	-	-	-	625471	-	-
Италия	-	50	50	-	-	50
Казахстан	-	-	-	-	10	-
Кипр	19	15	-	-	-	-
Латвия	-	3	-	-	-	-
Панама	35319	-	25129	-	-	-
Польша	-	-	78	-	-	-
США	3568	-	-	-	-	-
Украина	-	-	23683	198	132	7663

**ПОСТУПЛЕНИЕ ИНОСТРАННЫХ ИНВЕСТИЦИЙ
ПО ВИДАМ ЭКОНОМИЧЕСКОЙ ДЕЯТЕЛЬНОСТИ**

	2005	2006
Тысяч долларов США		
Всего инвестиций	4845	22302
в том числе организации с основным видом экономической деятельности:		
Оптовая и розничная торговля; ремонт автотранспортных средств, мотоциклов, бытовых изделий и предметов личного пользования	27	23
из неё:		
оптовая торговля, включая торговлю через агентов, кроме торговли автотранспортными средствами и мотоциклами	27	23
Транспорт и связь	4818	22279
из него связь	4818	22279
В фактически действовавших ценах, тысяч рублей		
Всего инвестиций	142	41787
в том числе организации с основным видом экономической деятельности:		
Сельское хозяйство, охота и лесное хозяйство	100	-
Обрабатывающие производства	-	41583
из них:		
производство пищевых продуктов, включая напитки, и табака	-	34074
металлургическое производство и производство металлических изделий	-	7459
производство электрооборудования, электронного и оптического оборудования	-	50
Оптовая и розничная торговля; ремонт автотранспортных средств, мотоциклов, бытовых изделий и предметов личного пользования	42	204
в том числе:		
оптовая торговля, включая торговлю через агентов, кроме торговли автотранспортными средствами и мотоциклами	42	204

МЕТОДОЛОГИЧЕСКИЕ ПОЯСНЕНИЯ

Инвестиции в нефинансовые активы включают в себя следующие элементы: инвестиции в основной капитал, инвестиции в нематериальные активы, инвестиции в прирост запасов материальных оборотных средств, инвестиции в другие нефинансовые активы.

Инвестиции в нематериальные активы - объекты интеллектуальной собственности: патенты, авторские права, деловая репутация организации и т. д.

Инвестиции в другие нефинансовые активы - затраты на приобретение в собственность земельных участков и объектов природопользования и других нефинансовых активов. Затраты на приобретение земельных участков и объектов природопользования отражаются на основе документов, выданных государственными органами по земельным ресурсам и землеустройству согласно оплаченным или принятым к оплате счетам.

Инвестиции в основной капитал - совокупность затрат, направленных на создание и воспроизводство и приобретение основных средств (новое строительство, расширение, а также реконструкция и модернизация объектов, которые приводят к увеличению первоначальной стоимости объектов и относятся на добавочный капитал организации, приобретение машин, оборудования, транспортных средств, затраты на формирование основного стада, выращивание многолетних насаждений и т.д.). Начиная с 2001г., инвестиции в основной капитал учитываются без

налога на добавленную стоимость. Индекс физического объема инвестиций в основной капитал рассчитан в сопоставимых ценах.

Иностранные инвестиции - вложения капитала иностранными инвесторами, а также зарубежными филиалами российских юридических лиц в объекты предпринимательской деятельности на территории России с целью получения дохода. Капитал может вкладываться в виде денежных средств, паев, акций, и др. ценных бумаг; кредитов; технологий, машин, оборудования; лицензий, любого другого имущества, интеллектуальных ценностей и пр. Инвестиции делятся на прямые, портфельные и прочие.

Прямые инвестиции – это инвестиции, сделанные юридическими и физическими лицами, полностью владеющими организацией или контролирующими не менее 10% акций или уставного (складочного) капитала организации.

Портфельные инвестиции – это покупка акций, паев, облигаций, векселей и других долговых ценных бумаг. Они составляют менее 10% в уставном (складочном) капитале организации.

Инвестиции, не подпадающие под определение прямых и портфельных, указываются как **прочие** - торговые кредиты, кредиты правительств иностранных государств под гарантии Правительства Российской Федерации, прочие кредиты (кредиты международных финансовых организаций и т.д.), банковские вклады.

цены и тарифы

<i>Уровень и динамика цен</i>	328
<i>Потребительские цены</i>	333
<i>Цены производителей</i>	337
<i>Методологические пояснения</i>	341

Раздел содержит статистические данные об уровнях и индексах цен на потребительском рынке, в производственном секторе экономики, а также на рынке жилья.

УРОВЕНЬ И ДИНАМИКА ЦЕН

ИНДЕКСЫ ЦЕН В СЕКТОРАХ ЭКОНОМИКИ (декабрь к декабрю предыдущего года; в процентах)

	2001	2002	2003	2004	2005	2006
Индекс потребительских цен	122.9	116.6	116.2	109.9	109.4	111.7
Индекс цен производителей промышленных товаров	118.5	113.5	120.6	127.0	112.0	124.3
Индекс цен производителей сельскохозяйственной продукции	117.2	96.8	142.0	107.8	105.8	112.3
Индекс цен строительной продукции	115.4	108.2	113.7	114.4	118.4	119.5
Индекс тарифов на грузовые перевозки автотранспортом	101.2	187.4	116.0	127.5	113.2	110.5

Индексы цен в секторах экономики (декабрь к декабрю предыдущего года; в процентах)

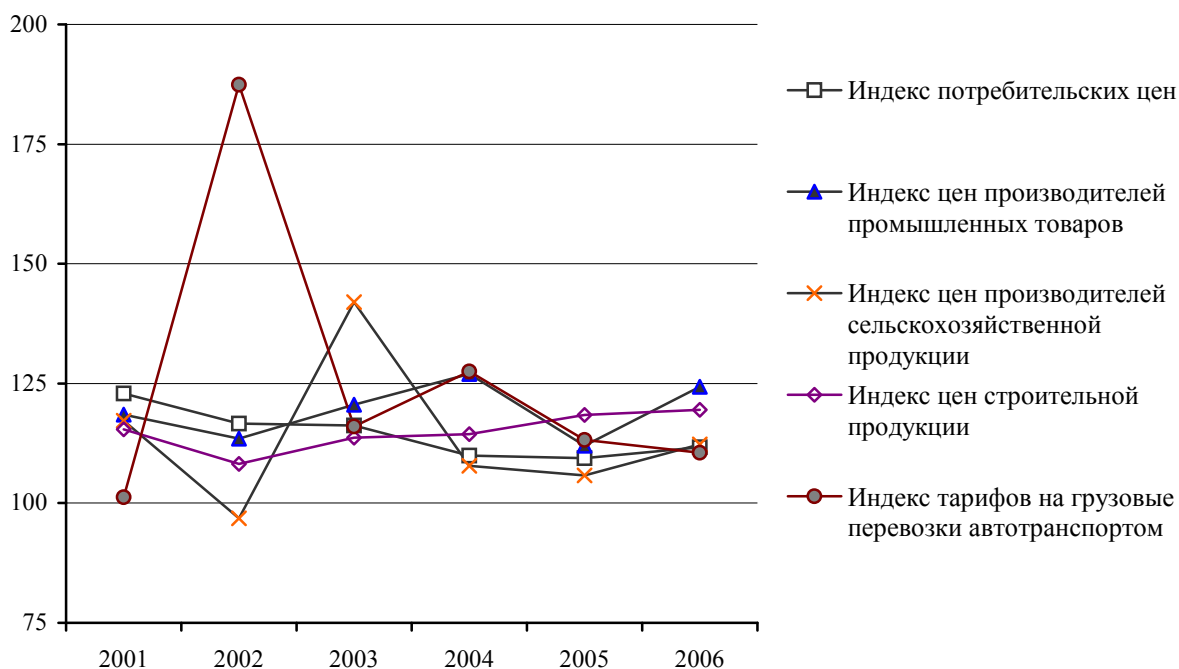

ИНДЕКСЫ ЦЕН В СЕКТОРАХ ЭКОНОМИКИ в 2006 г.
(в процентах)

	Индекс потребительских цен	Индекс цен производителей промышленных товаров	Индекс цен производителей сельскохозяйственной продукции	Сводный индекс цен строительной продукции	Индекс тарифов на грузовые перевозки автотранспортом
К предыдущему месяцу					
Январь	103.0	100.1	100.3	101.5	100.0
Февраль	101.8	104.2	100.0	102.1	109.5
Март	100.9	98.1	102.6	99.6	99.7
Апрель	100.5	107.2	100.4	101.3	100.0
Май	100.4	100.4	101.3	100.2	100.0
Июнь	99.8	100.1	97.6	101.9	100.0
Июль	100.8	103.5	98.3	100.9	100.0
Август	100.3	102.7	100.3	102.1	100.0
Сентябрь	100.3	102.6	102.4	101.7	100.0
Октябрь	100.0	96.9	104.2	102.5	101.2
Ноябрь	102.1	98.3	102.9	102.7	100.0
Декабрь	101.2	108.5	101.6	101.6	100.0
К декабрю предыдущего года					
Январь	103.0	100.1	100.3	101.5	100.0
Февраль	104.9	104.3	100.3	103.6	109.5
Март	105.8	102.3	102.9	103.1	109.2
Апрель	106.3	109.7	103.3	104.5	109.2
Май	106.8	110.2	104.7	104.7	109.2
Июнь	106.6	110.3	102.1	106.7	109.2
Июль	107.5	114.1	100.4	107.7	109.2
Август	107.8	117.2	100.7	109.9	109.2
Сентябрь	108.1	120.2	103.1	111.8	109.2
Октябрь	108.1	116.5	107.4	114.5	110.5
Ноябрь	110.3	114.6	110.5	117.7	110.5
Декабрь	111.7	124.3	112.3	119.5	110.5

**ИНДЕКСЫ ПОТРЕБИТЕЛЬСКИХ ЦЕН (ТАРИФОВ) НА ТОВАРЫ
И ПЛАТНЫЕ УСЛУГИ НАСЕЛЕНИЮ**
(в процентах)

Годы	Все товары и услуги	В том числе		
		продоволь- ственные товары ¹⁾	непродоволь- ственные товары	платные услуги населению
Декабрь к декабрю предыдущего года				
2001	122.9	119.2	117.1	158.4
2002	116.6	109.6	112.7	150.9
2003	116.2	112.9	110.9	134.7
2004	109.9	111.0	108.0	110.2
2005	109.4	107.7	106.1	116.9
2006	111.7	109.1	106.6	123.2
К предыдущему месяцу				
2006				
Январь	103.0	101.3	100.2	109.9
Февраль	101.8	102.4	100.5	102.2
Март	100.9	101.8	100.4	99.9
Апрель	100.5	100.5	100.4	100.6
Май	100.4	100.4	100.2	100.7
Июнь	99.8	99.4	100.3	100.1
Июль	100.8	101.1	100.5	100.5
Август	100.3	99.98	100.8	100.3
Сентябрь	100.3	99.98	100.8	100.3
Октябрь	100.0	99.6	100.8	100.1
Ноябрь	102.1	101.2	100.9	105.1
Декабрь	101.2	101.2	100.6	101.9

¹⁾ Включая алкогольные напитки.

**ИНДЕКСЫ ПОТРЕБИТЕЛЬСКИХ ЦЕН НА ОТДЕЛЬНЫЕ
ГРУППЫ ПРОДОВОЛЬСТВЕННЫХ ТОВАРОВ**
(декабрь к декабрю предыдущего года; в процентах)

	2001	2002	2003	2004	2005	2006
Продовольственные товары	119.2	109.6	112.9	111.0	107.7	109.1
мясопродукты	125.1	98.8	116.1	119.3	116.1	103.8
мясо и птица	125.5	96.1	118.3	118.3	119.3	102.1
колбасные изделия и копчености	124.6	106.1	110.5	121.5	108.6	107.0
рыбопродукты	122.9	111.7	109.6	113.8	111.6	106.9
масло сливочное	99.5	113.3	108.9	103.0	106.4	101.1
масло подсолнечное	158.1	100.5	109.8	99.3	102.5	100.4
молоко и молочная продукция	120.5	101.7	112.9	110.7	105.9	109.0
сыр	121.3	95.7	111.0	110.5	104.9	102.7
яйца	113.7	105.9	101.7	134.8	83.0	112.8
сахар-песок	95.1	136.4	93.8	108.3	95.2	116.2
кондитерские изделия	106.7	108.3	113.3	106.7	107.6	109.8
мука	103.1	94.8	172.8	96.3	97.6	109.5
хлеб и хлебобулочные изделия	109.7	99.9	144.7	113.9	100.7	123.9
крупа и бобовые	104.5	127.2	119.6	111.4	94.9	112.0
макаронные изделия	98.0	101.0	116.3	111.0	99.0	104.7
картофель	154.5	191.1	61.6	101.7	111.1	118.6
овощи	205.1	134.9	81.4	101.7	142.4	96.2
фрукты и цитрусовые	123.2	109.7	97.4	118.9	94.1	115.3
алкогольные напитки	112.4	108.5	112.8	107.0	109.1	110.8

**ИНДЕКСЫ ПОТРЕБИТЕЛЬСКИХ ЦЕН НА ОТДЕЛЬНЫЕ
ГРУППЫ НЕПРОДОВОЛЬСТВЕННЫХ ТОВАРОВ**
(декабрь к декабрю предыдущего года; в процентах)

	2001	2002	2003	2004	2005	2006
Непродовольственные товары	117.1	112.7	110.9	108.0	106.1	106.6
ткани	109.5	107.2	106.0	107.4	107.2	105.2
одежда и белье	119.5	112.2	111.5	106.4	105.3	108.0
трикотажные изделия	120.8	118.6	112.7	108.1	108.4	108.2
чулочно-носочные изделия	125.0	105.8	108.9	108.3	103.7	104.9
обувь кожаная, текстильная и комбинированная	117.0	114.0	111.8	107.4	105.6	108.1
моющие и чистящие средства	103.9	109.4	99.3	104.3	104.1	105.6
парфюмерно- косметические товары	115.5	113.3	108.7	107.2	103.0	104.5
галантерея	118.5	118.6	108.3	108.1	106.1	106.6
табачные изделия	111.7	103.6	111.3	103.2	101.2	107.1
мебель	114.4	120.1	114.2	106.2	108.6	106.1
ковры и ковровые изделия	97.7	105.1	111.0	110.4	109.2	105.6
металлическая посуда и металлические предметы домашнего обихода	133.7	101.3	113.3	111.9	112.1	104.6
фарфоро-фаянсовая посуда	116.6	110.8	112.4	107.3	109.8	103.5
стеклянная посуда	116.1	112.3	102.0	104.6	105.7	104.7
часы	119.0	113.5	108.4	107.9	115.1	102.3
электротовары и другие бытовые приборы	114.6	110.7	109.9	107.3	106.2	102.0
телерадиотовары	119.5	100.1	103.0	104.4	94.7	101.9
персональные компьютеры	107.2	106.3	86.4	119.1	100.2	98.6
ювелирные изделия	118.4	99.6	103.4	112.4	104.6	119.8
медикаменты	100.8	118.4	116.6	105.9	105.2	106.3
печатные издания	114.3	120.5	109.2	107.1	104.4	107.4
строительные материалы	122.3	116.6	120.4	105.6	113.5	111.7
легковые автомобили	115.8	109.9	118.2	104.5	105.8	107.0
велосипеды и мотоциклы	138.4	100.3	130.2	101.1	106.7	107.0
бензин	90.1	125.9	112.8	137.9	114.6	109.9
топливо	234.1	111.2	100.0	122.5	131.5	109.7

**ИНДЕКСЫ ПОТРЕБИТЕЛЬСКИХ ЦЕН (ТАРИФОВ)
НА ОТДЕЛЬНЫЕ ГРУППЫ ПЛАТНЫХ УСЛУГ НАСЕЛЕНИЮ**
(декабрь к декабрю предыдущего года; в процентах)

	2001	2002	2003	2004	2005	2006
Платные услуги населению	158.4	150.9	134.7	110.2	116.9	123.2
бытовые	119.5	124.5	116.0	117.1	118.8	134.7
пассажирского транспорта	145.7	128.1	107.0	111.0	107.7	139.3
связи	121.1	137.4	128.8	112.3	110.8	103.4
жилищно-коммунальные	193.3	171.6	151.1	108.8	123.2	122.3
образования	125.5	117.1	113.7	111.0	119.5	109.9
дошкольного воспитания	135.9	152.8	122.0	101.1	209.5	96.1
санаторно-оздоровительные	150.0	120.0	107.1	111.1	109.5	118.3
медицинские	110.5	176.6	100.0	111.6	101.3	125.4
в сфере туризма	139.9	120.0	115.0	121.3	109.5	116.4
физической культуры и спорта	107.5	138.0	129.6	113.1	100.0	116.3
организаций культуры	142.4	115.9	108.5	116.6	110.2	132.9
ветеринарные	103.1	95.3	129.1	133.4	123.8	103.0

ПОТРЕБИТЕЛЬСКИЕ ЦЕНЫ

**СРЕДНИЕ ПОТРЕБИТЕЛЬСКИЕ ЦЕНЫ
НА ОТДЕЛЬНЫЕ ВИДЫ ПРОДОВОЛЬСТВЕННЫХ ТОВАРОВ**
(на конец года; рублей за килограмм)

	2001	2002	2003	2004	2005	2006
Говядина (кроме бескостного мяса)	68.28	65.68	76.13	96.09	117.42	125.08
Свинина (кроме бескостного мяса)	81.10	76.77	85.65	113.63	136.80	132.97
Куры (кроме куриных окорочков)	48.05	48.19	65.76	62.24	70.11	63.43
Колбаса вареная высшего сорта	88.95	90.87	104.84	126.30	134.34	137.90

	Продолжение					
	2001	2002	2003	2004	2005	2006
Говядина, свинина тушеная консервированная, за усл. банку весом 350 г	19.17	21.62	26.00	24.56	25.81	25.03
Рыба замороженная, неразделанная	30.88	33.23	40.49	53.51	60.68	57.13
Рыба соленая, маринованная, копченая	96.93	113.83	105.94	100.28	118.23	125.01
Консервы рыбные натуральные и с добавлением масла, за усл. банку весом 350 г	25.81	23.97	25.27	27.58	28.70	33.88
Масло сливочное	59.92	67.91	75.30	76.04	80.61	74.46
Масло подсолнечное	30.26	30.43	34.56	34.95	38.24	35.30
Молоко цельное разливное непастеризованное, за л	9.12	9.06	10.83	12.49	12.78	13.93
Яйца куриные, за 10 шт.	19.48	20.64	20.75	27.97	23.42	25.67
Сахар-песок	13.27	18.10	16.58	17.95	16.89	18.65
Чай черный байховый	157.45	172.65	172.84	173.41	179.28	194.73
Мука пшеничная	6.77	6.17	10.74	10.35	10.50	10.28
Хлеб и булочные изделия из пшеничной муки высшего сорта	12.79	13.02	20.68	21.90	21.87	25.73
Рис шлифованный	12.90	15.24	16.66	20.21	20.05	20.22
Макаронные изделия из пшеничной муки высшего сорта	12.84	13.05	14.51	15.66	16.78	15.75
Картофель	4.82	9.21	5.58	5.68	6.44	7.83
Капуста белокочанная свежая	4.98	7.81	4.88	5.83	9.70	5.71
Лук репчатый	8.09	11.25	11.99	9.66	12.31	13.44
Яблоки	20.43	23.78	18.86	31.45	28.06	34.24
Водка крепостью 40% об. спирта и выше, обыкновенного качества, за л	97.74	104.53	114.43	132.15	150.22	171.71
Вино игристое отечественное, за л	105.00	101.92	101.68	104.09	103.53	110.59
Пиво отечественное, за л	18.23	20.98	22.53	23.56	27.05	32.14

**СРЕДНИЕ ЦЕНЫ (ТАРИФЫ)
НА ОТДЕЛЬНЫЕ ВИДЫ ПЛАТНЫХ УСЛУГ НАСЕЛЕНИЮ**
(на конец года; рублей за один вид услуг)

	2001	2002	2003	2004	2005	2006
Бытовые услуги						
постановка набоек, за пару	33.29	40.19	48.30	58.29	68.27	84.20
ремонт отечественных телевизоров цветного изображения	169.63	209.10	279.23	297.04	306.45	357.69
химчистка мужского костюма	90.33	104.10	133.92	155.60	169.76	192.69
стрижка модельная в женском зале	42.22	55.27	65.20	87.97	105.23	107.98
рытье могилы ручным способом на новом месте захоронения	700.50	894.40	894.40	1156.00	1636.00	1636.00
изготовление гроба	528.79	586.46	584.01	601.82	617.95	674.36
Услуги пассажирского транспорта						
проезд в городском муниципальном автобусе, за поездку	2.82	3.64	3.89	3.89	3.80	6.41
проезд в трамвае, за поездку	3.00	4.00	4.00	4.00	4.00	6.00
проезд в троллейбусе, за поездку	3.00	4.00	4.00	4.00	4.00	6.00
Жилищно-коммунальные услуги						
плата за жилье в домах государственного и муниципального жилищных фондов, за м ² общей площади	1.53	1.87	2.53	2.68	6.15	7.26
электроэнергия в квартирах без электроплит, за 100 кВт.ч	34.15	47.28	91.00	100.00	115.00	134.00
водоснабжение и канализация, за месяц с человека	15.23	35.20	39.16	52.90	88.95	108.57
отопление, за м ² общей площади	2.10	4.59	13.61	13.54	11.49	14.36
газ сетевой, за месяц с человека	6.96	9.28	15.50	17.20	20.00	23.76
водоснабжение горячее, за месяц с человека	25.01	54.87	78.42	89.27	86.16	107.78

Сводный статистический ежегодник 2007

Продолжение

	2001	2002	2003	2004	2005	2006
Услуги связи						
отправка телеграммы обыкновенной внутренней, за 15 слов	12.60	16.80	16.80	19.25	19.25	24.50
абонентская плата за домашний телефон, за месяц	57.75	84.00	115.50	150.00	180.00	180.00
Услуги учреждений культуры						
кинотеатр, за билет	8.02	8.46	7.79	33.06	39.24	65.62
театр, за билет	30.00	37.50	44.72	54.77	63.25	62.25
Услуги дошкольного воспитания						
посещение детского ясли – сада, за день посещения с человека	7.11	10.85	13.12	14.02	29.37	24.34
Услуги образования						
обучение в государственных высших учебных заведениях, за семестр	6060.33	7349.77	9822.57	11681.51	13270.26	15609.60
Медицинские услуги						
первичный прием к врачу специалисту	22.00	35.00	60.37	63.95	57.53	96.58
общий анализ крови	27.20	43.37	54.12	58.27	57.68	77.05

ИНДЕКСЫ ЦЕН НА ПЕРВИЧНОМ И ВТОРИЧНОМ РЫНКАХ ЖИЛЬЯ
(декабрь к декабрю предыдущего года; в процентах)

	2001	2002	2003	2004	2005	2006
Первичный рынок жилья	112.9	118.4	130.8	119.4	115.3	129.3
Вторичный рынок жилья	109.4	153.0	133.3	... ¹⁾	109.8	... ¹⁾

СРЕДНИЕ ЦЕНЫ НА ПЕРВИЧНОМ И ВТОРИЧНОМ РЫНКАХ ЖИЛЬЯ
(на конец года; рублей за один кв. метр общей площади)

	2001	2002	2003	2004	2005	2006
Первичный рынок жилья	6216	6733	9371	11741	14068	18827
Вторичный рынок жилья	4300	7135	10400	... ¹⁾	13757	... ¹⁾

¹⁾ Организации, осуществляющие операции с недвижимостью, оказывают только юридические услуги.

ЦЕНЫ ПРОИЗВОДИТЕЛЕЙ

ИНДЕКСЫ ЦЕН ПРОИЗВОДИТЕЛЕЙ
ПО ВИДАМ ЭКОНОМИЧЕСКОЙ ДЕЯТЕЛЬНОСТИ
(декабрь к декабрю предыдущего года; в процентах)

	2001	2002	2003	2004	2005	2006
Производство промышленных товаров	118.5	113.5	120.6	127.0	112.0	124.3
Добыча полезных ископаемых	205.1	96.3	159.9	225.6	74.0	158.1
из нее добыча полезных ископаемых, кроме топливно-энергетических	205.1	96.3	159.9	225.6	74.0	158.1
Обрабатывающие производства	109.3	105.8	120.4	123.6	100.9	107.2
из них:						
производство пищевых продуктов, включая напитки, и табака	107.6	101.3	131.9	113.1	102.3	110.6
текстильное и швейное производство	85.8	106.0	103.5	115.7	104.7	103.8
производство кожи, изделий из кожи и производство обуви	120.2	100.6	100.0	117.5	102.4	100.0
обработка древесины и производство изделий из дерева	113.8	120.2	107.7	111.2
целлюлозно-бумажное производство; издательская и полиграфическая деятельность	106.7	104.5	115.0	95.2
химическое производство	105.9	133.3	104.1	86.3	121.2	102.2
производство резиновых и пластмассовых изделий	100.2	100.5	101.8	126.5	109.1	111.3
производство прочих неметаллических минеральных продуктов	120.3	114.1	121.2	111.6	116.6	118.7
металлургическое производство и производство готовых металлических изделий	151.1	109.5	173.3	208.2	64.7	86.7
производство машин и оборудования	91.6	106.7	107.1	116.5	105.6	86.5
производство электрооборудования, электронного и оптического оборудования	108.9	105.3	98.1	112.5	112.4	119.5
производство транспортных средств и оборудования	144.5	96.8	141.4	112.9	109.6	109.3
прочие производства	134.5	108.6	101.4	125.0
Производство и распределение электроэнергии, газа и воды	122.1	149.7	107.3	108.1	139.9	115.7
из него:						
производство, передача и распределение электроэнергии	119.3	152.8	109.1	108.2	143.5	115.2
производство, передача и распределение пара и горячей воды (тепловой энергии)	131.9	139.9	102.1	107.3	110.2	119.4

**ИНДЕКСЫ ЦЕН ПРОИЗВОДИТЕЛЕЙ
НА ОТДЕЛЬНЫЕ ВИДЫ ПРОМЫШЛЕННЫХ ТОВАРОВ**

(декабрь к декабрю предыдущего года; в процентах)

	2003	2004	2005	2006
Добыча полезных ископаемых				
руда железная (товарная)	98.9	263.3	126.3	119.0
концентрат железной руды	164.3	224.5	71.0	166.7
материалы строительные нерудные	104.8	223.6	100.0	159.1
Обрабатывающие производства				
Производство пищевых продуктов, включая напитки, и табака				
говядина	97.2	141.4	117.6	102.9
мясо птицы	138.6	98.1	108.6	90.4
изделия колбасные	104.7	110.3	103.5	98.9
молоко цельное	109.5	107.8	103.5	103.3
сыры сычужные твердые	100.0	111.6	109.2	97.9
сыры плавленые	112.1	95.1	118.1	101.3
масло животное	107.8	97.9	113.2	99.5
мука	228.5	85.4	85.4	137.2
крупа	153.6	91.7	98.9	107.9
комбикорма	141.8	94.9	94.1	121.6
хлеб ржаной из обойной, обдирной и сеяной муки, включая хлеб из муки смешанной валки	137.7	122.0	103.1	122.6
хлеб и хлебобулочные изделия из пшеничной муки 1 и высшего сорта	148.5	111.7	102.2	128.2
сахар-песок	94.1	103.0	102.0	109.8
изделия макаронные	110.9	98.9	97.5	99.6
майонез	87.0	113.9	122.4	112.3
водка и ликероводочные изделия	133.7	108.6	101.4	112.4
Текстильное и швейное производство				
ткани шелковые из синтетических нитей	105.8	156.0	102.0	101.0
белье постельное	108.1	104.1	100.0	107.2
изделия канатные	100.0	111.6	100.0	110.2
Производство кожи, изделий из кожи и производство обуви				
кожтовары хромовые	100.0	117.5	102.4	100.0
Обработка древесины и производство изделий из дерева				
плиты древесноволокнистые	113.8	120.2	107.7	104.7

	Продолжение			
	2003	2004	2005	2006
Целлюлозно-бумажное производство; издательская и полиграфическая деятельность				
ящики картонные	106.7	104.5	115.0	95.2
Химическое производство				
материалы лакокрасочные	100.0	104.7	104.9	102.1
лекарственные средства	104.7	84.5	122.4	102.2
Производство резиновых и пластмассовых изделий				
изделия формовые резинотехнические	117.0	100.0	119.8	112.6
рукава	100.0	104.8	109.4	102.0
ленты конвейерные резинотканевые	100.0	128.7	110.0	110.2
трубы и детали трубопроводов из термопластов	122.1	106.7	107.5	138.6
Производство прочих неметаллических минеральных продуктов				
кирпич строительный	108.8	119.6	114.9	112.1
блоки крупные стеновые бетонные и силикатные	126.2	122.0	118.7	112.2
конструкции и изделия сборные железобетонные	129.6	106.9	120.0	128.3
Производство машин и оборудования				
подшипники качения	103.2	119.6	98.6	75.7
машины кузнечно-прессовые	166.7	108.5	111.1	-
Производство электрооборудования, электронного и оптического оборудования				
машины билетно-кассовые и контрольно-кассовые	88.9	120.2	96.3	118.1
электростанции передвижные	109.5	110.5	100.0	115.5
аппаратура низковольтная электрическая	105.1	117.9	114.1	130.1
аккумуляторы и аккумуляторные батареи свинцовые	98.1	100.6	124.7	103.6
аккумуляторы и аккумуляторные батареи щелочные	95.3	116.2	128.0	119.8
Производство транспортных средств и оборудования				
запасные части к тракторам для ремонтно- эксплуатационных нужд	141.4	112.9	109.6	109.3
Прочие производства				
мебель	134.5	108.6	101.4	125.0
Производство и распределение электроэнергии, газа и воды				
электроэнергия	109.1	108.2	143.5	115.2
теплоэнергия	102.1	107.3	110.2	119.4

**ИНДЕКСЫ ЦЕН ПРОИЗВОДИТЕЛЕЙ
СЕЛЬСКОХОЗЯЙСТВЕННОЙ ПРОДУКЦИИ**
(декабрь к декабрю предыдущего года; в процентах)

	2001	2002	2003	2004	2005	2006
Продукция сельского хозяйства - всего	117.2	96.8	142.0	107.8	105.8	112.3
в том числе:						
продукция растениеводства	108.9	87.2	172.5	101.2	95.3	125.2
зерновые культуры - всего	97.9	79.6	203.8	97.5	91.5	129.9
из них:						
пшеница	94.9	80.0	228.3	80.2	71.9	149.2
рожь	98.5	75.8	163.8	134.3	92.1	118.8
гречиха	100.0	100.0	123.4	106.4	98.7	123.7
ячмень	100.7	76.9	176.1	107.3	108.2	111.8
овес	104.2	91.7	169.6	119.8	85.3	129.3
сахарная свекла	127.4	109.9	110.5	104.1	106.4	113.5
овощи - всего	264.5	105.9	97.9	153.9	113.5	108.5
из них:						
помидоры	285.2	121.4	73.5	179.1	109.3	113.0
огурцы	258.3	91.2	121.7	123.3	123.8	100.4
семечковые плоды	210.5	75.0	70.3	164.5	104.5	130.5
продукция животноводства	128.6	107.2	112.4	115.7	117.2	96.3
крупный рогатый скот	142.3	126.5	106.6	129.4	123.2	110.4
свиньи	185.7	94.4	102.2	130.1	105.6	93.8
птица	122.7	102.2	118.2	103.5	125.9	88.5
молоко	117.4	97.8	119.6	110.4	116.6	97.2
яйца	112.4	140.9	94.5	135.3	79.9	114.2

ИНДЕКСЫ ЦЕН СТРОИТЕЛЬНОЙ ПРОДУКЦИИ
(в процентах)

Годы	Сводный индекс цен	В том числе индексы цен		
		производителей в строительстве (строительно-монтажные работы)	на машины и оборудование, используемые в строительстве	на прочие капитальные работы и затраты
Декабрь к декабрю предыдущего года				
2001	115.4	119.4	109.5	114.4
2002	108.2	108.6	107.0	109.0
2003	113.7	116.8	108.5	115.8
2004	114.4	115.0	109.6	124.0
2005	118.4	123.5	107.8	135.6
2006	119.5	125.9	108.3	148.4
К предыдущему месяцу				
2006				
Январь	101.5	102.0	100.2	104.8
Февраль	102.1	101.5	102.0	104.0
Март	99.6	99.3	100.5	96.8
Апрель	101.3	101.6	100.3	104.9
Май	100.2	98.2	100.4	105.5
Июнь	101.9	101.9	100.7	106.5
Июль	100.9	101.4	99.98	103.3
Август	102.1	103.9	100.6	102.4
Сентябрь	101.7	102.1	101.1	102.6
Октябрь	102.5	104.7	100.5	103.2
Ноябрь	102.7	104.8	100.9	103.9
Декабрь	101.6	102.1	100.9	102.7

МЕТОДОЛОГИЧЕСКИЕ ПОЯСНЕНИЯ

В настоящее время разработана система индексов цен, в которую входят:

- в потребительском секторе
 - индекс потребительских цен (тарифов) на товары и платные услуги населению;
 - индекс цен на первичном и вторичном рынке жилья;
- в производственном секторе
 - индекс цен производителей промышленных товаров;
 - индекс цен производителей на реализованную сельскохозяйственную продукцию;
 - индекс цен строительной продукции;
 - индекс тарифов на грузовые перевозки.

Эти индексы рассчитываются по данным наблюдения за ценами товаров-представителей. Расчет строится на базе выборочного метода, основанного на предварительном отборе базовых предприятий и товаров-представителей. В набор включаются важнейшие товары-представители и мелкие группы товаров с учетом их доли во всей изучаемой совокупности.

Индекс потребительских цен (ИПЦ) характеризует изменение во времени общего уровня цен на товары и услуги, приобретаемые населением для непроизводственного потребления. Он измеряет отношение стоимости фиксированного набора товаров и услуг в текущем периоде к его стоимости в базисном периоде. ИПЦ является важнейшим показателем, характеризующим уровень инфляции, и используется для анализа и прогноза ценовых процессов в экономике, пересмотра минимальных социальных гарантий, решения правовых споров.

Расчет ИПЦ производится путем объединения двух информационных потоков:

- данных об изменении цен, полученных методом регистрации цен и та-

рифов на потребительском рынке;

- данных о структуре фактических потребительских расходов населения за предыдущий год.

Наблюдение осуществляется в организациях торговли, а так же на вещевых, смешанных и продовольственных рынках, как в стационарных торговых заведениях, так и при передвижной торговле (палатки, киоски и т.д.), а так же на предприятиях и в организациях сферы услуг городов Курска и Железногорска.

В набор товаров и услуг, разработанный для наблюдения за ценами, включены товары и услуги массового потребительского спроса. Отбор позиций произведен с учетом их значимости для потребления населения, представительности с точки зрения отражения динамики цен на однородные товары, устойчивого наличия их в продаже.

Исходной информацией для расчета ИПЦ являются данные регистрации цен на конкретные товары и услуги. На их основе определяются средние сопоставимые цены отчетного и предыдущего периодов. Сопоставимой считается цена, зарегистрированная в одном и том же предприятии торговли (сферы услуг) и на один и тот же или аналогичный по качеству товар (услугу).

На базе индивидуальных индексов цен определяются агрегатные индексы цен отдельных товаров, товарных групп и услуг в целом по региону.

Исходя из агрегатных индексов цен по товарам и услугам в целом по региону и доли расходов на их приобретение в потребительских расходах населения определяются индексы цен в целом по группам продовольственных, непродовольственных товаров и услуг, а также ИПЦ по региону.

Индексы цен на первичном и вторичном рынках жилья рассчитываются на основе зарегистрированных цен соответственно на вновь построен-

ные квартиры и на квартиры функционирующего приватизированного жилого

фонда, если они являются объектами совершения рыночных сделок.

Наблюдение ведется по выборочному кругу организаций, осуществляющих операции с недвижимостью. При регистрации цен на квартиры учитываются их количественные и качественные характеристики, а также район их расположения в городе.

Индексы цен производителей промышленных товаров рассчитываются на основе зарегистрированных цен на товары-представители в базовых промышленных организациях. Регистрации подлежат фактические цены на произведенную продукцию при реализации ее на внутреннем рынке (без налога на добавленную стоимость, акциза и других налогов, не входящих в себестоимость). В качестве товаров-представителей принимаются однородные группы продукции с точки зрения основных качественных параметров, а также потребительских свойств, характера используемого сырья, материалов и технологических процессов при их производстве.

Рассчитанные по товарам-представителям индексы цен последовательно агрегируются на виды экономической деятельности организаций. В качестве весов используются данные об объеме производства в стоимостном выражении базисного периода.

Индексы цен производителей на реализованную сельскохозяйственную продукцию исчисляются на основании регистрации в отобранных для наблюдения сельскохозяйственных организациях цен на основные виды продуктов-представителей, реализуемых заготовительным, перерабатывающим организациям, на рынке, через собственную торговую сеть, населению непосредственно с транспортных средств, на ярмарках, биржах, аукционах, организациям, коммерческим структурам и т.п. Цены реализации сельскохозяйственной продукции приводятся с учетом надба-

вок и скидок за качество реализованной продукции без расходов на транспортировку, экспедирование, погрузку и разгрузку продукции, а также без налога на добавленную стоимость, дотаций.

Индексы цен строительной продукции рассчитывается как агрегированный из индексов цен на строительномонтажные работы; машины и оборудование; прочие капитальные работы и затраты, взвешенные по доле элементов в общем объеме инвестиций.

Расчет индекса цен на строительномонтажные работы проводится на основе данных формы отчетности о ценах на материалы, детали и конструкции, приобретенные в базовых подрядных организациях, а также на базе технологических моделей, разработанных по видам экономической деятельности с учетом территориальных особенностей строительства.

Индекс цен на машины и оборудование исчисляется по данным об изменении цен производителей оборудования, используемого в строительстве, а также транспортных, снабженческо-бытовых расходов и ставки налога на добавленную стоимость.

Индекс цен на прочие капитальные работы и затраты определяется из индексов цен на основные составляющие этих работ (проектно-изыскательские работы, работы по эксплуатационному и глубокому разведочному бурению и другие затраты).

Индексы тарифов на грузовые перевозки автомобильным транспортом характеризуют изменение за текущий период тарифов на грузовые перевозки, без учета изменения за этот период структуры перевезенных грузов по разнообразным признакам. За услугу-представитель принимается перевозка одной тонны массового груза определенным видом транспорта на фиксированное расстояние. Обследование тарифов осуществляется в выборочной совокупности транспортных организаций. В качестве весов используются доходы данного вида транспорта от перевозок грузов за базисный период.

ВНЕШНЕ- ЭКОНОМИЧЕСКАЯ ДЕЯТЕЛЬНОСТЬ



Внешняя торговля 344

*Методологические
пояснения* 360



Раздел включает статистические данные о внешней торговле области с зарубежными странами и странами СНГ.

ВНЕШНЯЯ ТОРГОВЛЯ**ЭКСПОРТ ТОВАРОВ**

(в фактически действовавших ценах; миллионов долларов США)

	2001	2002	2003	2004	2005	2006
Всего	100.0	97.9	138.0	187.8	352.1	355.5
в том числе:						
со странами вне СНГ	47.9	60.3	60.1	118.5	284.3	280.9
со странами СНГ	52.1	37.6	77.9	69.3	67.8	74.6

ИМПОРТ ТОВАРОВ

(в фактически действовавших ценах; миллионов долларов США)

	2001	2002	2003	2004	2005	2006
Всего	187.6	129.1	221.9	243.0	282.1	383.6
в том числе:						
со странами вне СНГ	35.8	23.7	77.5	74.2	46.3	128.4
со странами СНГ	151.8	105.4	144.4	168.8	235.8	255.2

**ВНЕШНЯЯ ТОРГОВЛЯ СО СТРАНАМИ ВНЕ СНГ
ЭКСПОРТ ТОВАРОВ**

(в фактически действовавших ценах; миллионов долларов США)

	2001	2002	2003	2004	2005	2006
Всего	47.9	60.3	60.1	118.5	284.3	280.9
в том числе по странам:						
Австрия	0.0	0.1	0.0	0.0	0.0	0.0
Алжир	-	0.1	0.4	0.1	0.2	-
Аргентина	0.1	0.0	0.3	0.3	0.1	0.1
Афганистан	-	0.2	0.1	-	-	-
Белиз	0.0	-	-	-	-	0.1
Бельгия	0.0	0.0	0.1	0.2	0.1	0.1
Бангладеш	-	0.1	-	-	-	-
Болгария	0.4	2.4	0.5	2.8	0.2	1.5
Бразилия	0.4	0.0	0.0	0.0	0.0	0.0
Венгрия	3.5	6.0	4.5	15.0	21.7	2.4
Вьетнам	0.6	0.6	0.7	0.2	-	-
Германия	0.7	0.8	0.2	1.6	1.6	3.9
Гвинея	0.2	0.1	0.3	0.1	0.0	0.4
Дания	0.1	0.5	0.0	0.0	0.0	0.0
Египет	0.1	0.0	-	-	0.0	0.0
Испания	0.1	3.9	1.4	0.2	0.2	0.2
Италия	3.0	4.7	9.0	13.3	16.3	32.1
Израиль	0.0	-	0.1	0.0	0.1	0.2
Индия	0.1	0.3	0.2	0.1	0.1	0.1
Иран	0.0	0.1	0.0	0.2	-	0.0
Исландия	-	-	-	-	-	0.6
Канада	0.0	-	0.1	0.0	0.0	0.0
Китай	9.6	3.9	4.7	5.1	73.3	29.7
КНДР	0.0	-	-	0.2	0.7	0.4
Латвия	0.8	0.6	0.7	0.9	0.3	0.2
Ливия	-	-	-	-	0.1	-
Литва	2.1	1.1	1.0	1.1	1.1	0.8
Марокко	-	0.2	-	-	-	-
Монголия	0.3	1.1	0.0	0.1	0.1	0.1
Нидерланды	0.1	1.2	0.2	0.3	0.2	0.1

	Продолжение					
	2001	2002	2003	2004	2005	2006
Норвегия	0.0	0.0	-	0.0	0.0	0.4
Объединенные						
Арабские Эмираты	-	0.1	0.0	-	-	-
Пакистан	0.1	0.2	0.1	0.1	0.1	0.1
Польша	5.0	1.5	2.5	28.2	41.9	50.5
Португалия	0.3	-	0.0	0.0	-	-
Республика Корея	0.0	0.0	0.1	0.0	0.0	0.0
Румыния	0.1	3.1	5.1	9.0	29.5	25.4
Саудовская Аравия	-	3.2	2.8	-	-	-
Сербия и Черногория	0.4	0.1	0.1	0.1	2.3	17.2
США	2.4	0.9	0.4	0.2	3.4	0.1
Сянган (Гонконг)	0.0	0.0	0.4	0.0	-	-
Сингапур	0.2	0.3	0.0	-	-	-
Словения	-	0.0	0.1	0.0	0.0	0.0
Словакия	6.9	11.4	9.0	12.8	51.7	69.4
Турция	0.2	0.0	0.1	0.1	2.8	15.4
Тайвань	0.0	0.0	0.1	0.1	0.0	0.0
Хорватия	0.0	0.3	0.2	0.0	0.0	-
Финляндия	0.0	0.4	0.0	0.0	0.1	0.1
Франция	0.0	0.8	0.3	0.4	0.4	0.5
Чехия	9.3	9.3	13.5	24.5	34.7	28.4
Швейцария	0.0	0.0	0.0	0.0	0.5	0.0
Эстония	0.7	0.7	0.8	1.2	0.5	0.4
Япония	0.1	0.0	0.0	0.0	0.0	0.0

ИМПОРТ ТОВАРОВ

(в фактически действовавших ценах; миллионов долларов США)

	2001	2002	2003	2004	2005	2006
Всего	35.8	23.7	77.5	74.2	46.3	128.4
в том числе по странам:						
Австралия	-	-	-	0.0	-	0.1
Австрия	0.1	0.5	0.9	0.1	0.4	2.2
Аргентина	0.0	0.0	0.0	0.0	0.0	0.1
Бельгия	0.0	0.1	0.1	2.4	2.5	0.2
Болгария	0.1	0.3	1.2	0.8	0.7	0.4
Бразилия	4.3	0.9	13.3	3.0	0.1	16.0
Венгрия	1.1	0.3	0.8	2.6	0.3	0.5
Германия	6.0	6.8	3.8	21.4	8.9	26.9
Гондурас	-	-	2.0	-	-	-
Греция	0.0	-	0.8	0.7	1.6	0.9
Гибралтар	-	0.1	-	-	-	-
Дания	2.6	0.9	0.2	0.2	0.0	1.2
Египет	-	-	-	-	0.1	0.0
Испания	0.3	1.1	0.9	0.6	0.0	0.1
Италия	2.2	1.5	3.8	4.9	4.3	13.9
Индия	0.2	0.3	0.4	0.0	0.1	0.1
Иран	0.0	0.0	0.2	0.0	-	0.0
Ирландия	0.0	0.0	-	0.0	1.5	0.5
Исландия	-	-	0.1	-	-	0.0
Канада	0.0	-	0.2	3.8	0.9	4.8
Кот-Д'Ивуар	0.6	1.1	1.3	1.5	4.0	5.5
Китай	0.8	0.9	1.1	2.0	1.3	2.5
Куба	6.1	-	17.1	-	-	-
Латвия	0.6	0.2	0.0	0.0	0.0	0.1
Литва	0.3	0.1	0.1	0.9	0.6	0.4
Люксембург	-	-	-	-	-	0.1
Мавритания	-	0.1	0.1	-	-	-
Малайзия	0.0	0.2	0.2	-	-	-
Нидерланды	1.1	0.4	1.7	0.2	2.7	3.6
Никарагуа	-	-	1.9	-	-	-
Норвегия	0.1	0.0	-	0.0	0.3	0.1
Польша	0.2	0.9	1.6	1.8	1.1	4.9
Республика Корея	0.5	0.5	0.1	0.2	1.1	0.1
Румыния	0.0	0.0	0.1	0.0	0.0	0.0
Сальвадор	-	-	2.0	-	-	-
Сербия и Черногория	0.0	0.0	0.0	0.1	0.1	2.1
США	0.8	1.7	12.6	1.2	1.1	13.1
Словения	-	0.0	0.1	0.1	0.3	0.1
Словакия	1.0	0.4	0.0	2.1	2.5	0.2
Соединенное Королевство Великобритании и Северной Ирландии	0.7	0.1	0.1	0.5	0.8	4.1

Продолжение

	2001	2002	2003	2004	2005	2006
Турция	0.7	0.3	0.3	0.3	0.1	0.1
Таиланд	0.0	-	1.6	0.0	-	0.1
Тайвань	0.3	0.0	0.0	0.0	0.1	0.0
Финляндия	0.4	0.5	0.4	3.4	1.9	3.1
Франция	0.5	2.2	4.2	17.7	2.5	15.9
Чехия	0.0	0.0	0.2	0.3	0.2	0.1
Швеция	0.4	0.3	0.0	0.5	0.1	0.3
Швейцария	2.3	0.2	1.5	0.3	3.7	2.8
Эстония	0.0	0.1	0.1	0.1	0.1	0.0
Южная Африка	-	-	-	-	-	0.1
Япония	1.5	0.7	0.4	0.2	0.3	1.1
Прочие	-	-	-	0.3	-	-

ВНЕШНЯЯ ТОРГОВЛЯ ОБЛАСТИ СО СТРАНАМИ СНГ**ЭКСПОРТ ТОВАРОВ**

(в фактически действовавших ценах; миллионов долларов США)

	2001	2002	2003	2004	2005	2006
Всего	52.1	37.6	77.9	69.3	67.8	74.6
из общего объема по странам:						
Азербайджан	0.2	0.4	0.4	2.1	0.8	1.7
Армения	0.1	0.2	0.3	0.7	0.9	0.7
Беларусь	4.6	3.5	9.5	14.9	22.3	23.9
Грузия	0.1	0.2	0.1	0.3	0.9	1.1
Казахстан	4.8	5.1	6.9	8.5	8.3	9.3
Киргизия	0.1	0.1	0.0	0.1	0.1	0.0
Молдавия	0.7	0.9	3.7	4.8	3.0	1.5
Таджикистан	0.2	0.2	0.2	0.2	0.1	0.2
Туркмения	2.6	0.4	0.8	0.7	0.9	0.3
Узбекистан	2.1	1.4	0.9	3.3	3.0	1.4
Украина	36.6	25.2	55.1	33.7	27.5	34.5

ИМПОРТ ТОВАРОВ

(в фактически действовавших ценах; миллионов долларов США)

	2001	2002	2003	2004	2005	2006
Всего	151.8	105.4	144.4	168.8	235.8	255.2
из общего объема по странам:						
Азербайджан	0.0	0.0	0.0	0.0	0.2	0.0
Армения	1.2	0.0	0.0	0.0	0.0	0.0
Беларусь	27.2	22.2	34.8	41.2	38.2	51.0
Грузия	0.1	0.1	0.0	0.0	0.0	0.0
Казахстан	2.0	0.3	1.2	3.3	1.9	1.6
Киргизия	0.1	0.0	0.0	0.0	0.0	0.7
Молдавия	0.6	0.7	3.5	4.0	6.8	4.1
Таджикистан	0.1	0.1	0.1	0.0	0.0	0.0
Туркмения	0.0	0.0	0.0	0.2	0.2	0.5
Узбекистан	2.7	0.3	0.0	0.0	0.0	0.2
Украина	117.8	81.7	104.8	120.1	188.5	197.1

ЭКСПОРТ ВАЖНЕЙШИХ ВИДОВ ТОВАРОВ

	2001		2002		2003	
	Количество тыс. долл. США	Стоимость, тыс. долл. США	Количество тыс. долл. США	Стоимость, тыс. долл. США	Количество тыс. долл. США	Стоимость, тыс. долл. США
Ячмень, тыс. т	-	-	1.8	91.0	-	-
Мука пшеничная, тыс. т	0.1	18.0	0.1	7.0	0.2	32.9
Сахар свекловичный, т	7.2	3.0	-	-	-	-
Руды и концентраты железные, млн. т	1.8	23101.6	2.6	35699.7	4.0	52702.4
Каучук синтетический, тыс. т	3.0	3061.1	0.3	189.3	-	-
Шины пневматические, шт.	-	-	-	-	-	-
Лесоматериалы обработанные, тыс. т	0.0	8.7	0.0	0.6	0.1	29.4
Лесоматериалы необработанные, тыс.м ³	0.1	3.6	-	-	-	-
Бумага газетная, тыс. т	0.0	14.9	-	-	-	-
Ткани хлопчатобумажные, тыс. т	0.0	95.5	0.2	473.8	0.4	709.4
Черные металлы, тыс. т	2.2	1699.3	0.3	219.5	0.1	68.7
Отходы и лом черных металлов, тыс. т	4.7	197.8	7.8	332.2	41.1	2539.1

350 ВНЕШНЕЭКОНОМИЧЕСКАЯ ДЕЯТЕЛЬНОСТЬ

	Продолжение					
	2004		2005		2006	
	Коли- чество	Стоимость, тыс. долл. США	Коли- чество	Стоимость, тыс. долл. США	Коли- чество	Стоимость, тыс. долл. США
Ячмень, тыс. т	-	-	-	-	-	-
Мука пшеничная, тыс. т	1.8 ¹⁾	495.4 ¹⁾	1.4 ¹⁾	286.4 ¹⁾	0.8 ¹⁾	179.3 ¹⁾
Сахар свекловичный, т	-	-	-	-	-	-
Руды и концентраты железные, млн. т	-	-	5.7	253935.5	6.9	235870.1
Каучук синтетический, тыс. т	-	-	-	-	0.4	1027.6
Шины пневматические, шт.	4.0	0.5	616	93.2	-	-
Лесоматериалы обработанные, тыс. т	0.4	79.8	0.1	38.3	0.3	69.0
Лесоматериалы необработанные, тыс.м ³	0.1	1.0	-	5.4	-	7.8
Бумага газетная, тыс. т	-	-	-	-	-	-
Ткани хлопчатобумажные, тыс. т	-	-	-	26.8	-	5.2
Черные металлы, тыс. т	0.0	47.0	0.0	30.7	0.0	136.3
Отходы и лом черных металлов, тыс. т	33.1 ¹⁾	2569.0 ¹⁾	37.6	5163.5	21.8 ¹⁾	3988.8 ¹⁾

ВНЕШНЕЭКОНОМИЧЕСКАЯ ДЕЯТЕЛЬНОСТЬ 351

	Продолжение					
	2001		2002		2003	
	Коли- чество	Стоимость, тыс. долл. США	Коли- чество	Стоимость, тыс. долл. США	Коли- чество	Стоимость, тыс. долл. США
Цветные металлы и изделия из них, тыс. т	0.3	1213.5	0.0	3.9	0.1	376.6
Машины и оборудование – всего	-	...	-	...	-	...
в том числе:						
машины						
стиральные, шт.	940	16.6	2040	36.0	1210	25.1
станки						
металлорежущие, шт.	8	8.0	4	1.3	1	47.6
подшипники						
качения, т	-	2519.0	-	2673.0	-	3499.6
Машины электрические и оборудование – всего	-	...	-	...	-	...
в том числе:						
аккумуляторы						
электрические,						
тыс. шт.	6.5 ¹⁾	314.0 ¹⁾	8.2 ¹⁾	300.0 ¹⁾	36.4 ¹⁾	876.8 ¹⁾
Локомотивы и подвижной состав – всего	-	-	-	-	-	-
Средства наземного транспорта – всего	-	...	-	-	-	-
в том числе						
тракторы, шт.	-	-	1	14.3	1	11.4

	Продолжение					
	2004		2005		2006	
	Коли- чество	Стоимость, тыс. долл. США	Коли- чество	Стоимость, тыс. долл. США	Коли- чество	Стоимость, тыс. долл. США
Цветные металлы и изделия из них, тыс. т	-	669.8	0.1	563.4	0.0	8.5
Машины и оборудование – всего	-	8690.9	-	8224.5	-	9647.3
в том числе:						
машины						
стиральные, шт.	-	-	-	-	-	-
станки						
металлорежущие, шт.	-	-	7 ²⁾	55.8 ²⁾	1 ²⁾	3.7 ²⁾
подшипники качения, т	705.8	2779.1	-	2138.0	-	2664.1
Машины электрические и оборудование – всего	-	14192.4	-	16098.4	-	19532.2
в том числе:						
аккумуляторы электрические, тыс. шт.	48.0 ¹⁾	1048.9 ¹⁾	...	9928.0	...	11256.3
Локомотивы и подвижной состав – всего	-	83.0	-	1.5	-	-
Средства наземного транспорта – всего	-	...	-	...	-	...
в том числе						
тракторы, шт.	1	2.8	-	-	1	1.2

ВНЕШНЕЭКОНОМИЧЕСКАЯ ДЕЯТЕЛЬНОСТЬ 353

	Продолжение					
	2001		2002		2003	
	Коли- чество	Стоимость, тыс. долл. США	Коли- чество	Стоимость, тыс. долл. США	Коли- чество	Стоимость, тыс. долл. США
автомобили						
легковые, шт.	1	6.8	1	4.1	1	6.7
автомобили						
грузовые, шт.	13	87.4	5	55.2	-	-
Приборы, лабораторное и медицинское оборудование						
	-	1519.9	-	336.0	-	540.8

	Продолжение					
	2004		2005		2006	
	Коли- чество	Стоимость, тыс. долл. США	Коли- чество	Стоимость, тыс. долл. США	Коли- чество	Стоимость, тыс. долл. США
автомобили						
легковые, шт.	8	37.7	-	-	-	-
автомобили						
грузовые, шт.	5	18.7	2	9.1	5	9.2
Приборы, лабораторное и медицинское оборудование						
	-	667.7	-	587.2	-	417.9

¹⁾ Данные только по Белоруссии.

²⁾ Включая станки металлообрабатывающие.

ИМПОРТ ВАЖНЕЙШИХ ВИДОВ ТОВАРОВ

	2001		2002		2003	
	Количество	Стоимость, тыс. долл. США	Количество	Стоимость, тыс. долл. США	Количество	Стоимость, тыс. долл. США
Мясо свежемороженое, тыс. т	0.1	168.3	0.2	174.8	0.0	39.1
Молоко и сливки, тыс. т	0.2	198.0	1.0	709.7	0.0	23.0
Масло сливочное, т	149.1 ¹⁾	189.4 ¹⁾	-	-	60.0 ¹⁾	118.5 ¹⁾
Зерновые хлеба- всего	-	1741.0	-	2112.8	-	-
в том числе:						
пшеница, т	-	-	60.0 ¹⁾	13.0 ¹⁾	-	-
кукуруза, тыс. т	1.3	153.0	20.6	2099.8	3.3	421.1
Мука пшеничная, тыс. т	0.0	12.2	-	-	-	-
Масло подсолнечное, т	1767.6	699.5	1060.3	586.6	20.5	12.1
Сахар тростниковый, тыс. т	46.2	10404.8	5.0	925.0	48.2 ²⁾	11443.5 ²⁾
Какао-бобы, т	565.2	583.6	526.4	1111.6	658.6	1322.9
Напитки алкогольные и безалкогольные	-	2.0	-	11.3	-	-
Уголь каменный, тыс. т	0.3	1.9	-	-	0.8	35.2
Продукты неорганической химии – всего	-	200.0	-	400.0	-	401.2

	Продолжение					
	2004		2005		2006	
	Количество	Стоимость, тыс. долл. США	Количество	Стоимость, тыс. долл. США	Количество	Стоимость, тыс. долл. США
Мясо свежемороженое, тыс. т	-	-	-	-	-	-
Молоко и сливки, тыс. т	0.4	498.1	0.1 ¹⁾	118.1 ¹⁾	0.1 ¹⁾	185.5 ¹⁾
Масло сливочное, т	360.8	595.0	450.9 ¹⁾	784.6 ¹⁾	459.0 ¹⁾	884.4 ¹⁾
Зерновые хлеба- всего	-	5530.3	-	145.6	-	867.0
в том числе:						
пшеница, т	19870.0	2536.9	150.2	23.9	6023.6	694.6
кукуруза, тыс. т	15.9	2462.4	0.6	40.9	-	-
Мука пшеничная, тыс. т	0.0 ¹⁾	5.3 ¹⁾	0.0 ¹⁾	5.1 ¹⁾	-	-
Масло подсолнечное, т	2336.4	1515.7	-	-	-	-
Сахар тростниковый, тыс. т	16.4 ²⁾	4812.8 ²⁾	0.0 ^{1,2)}	8.4 ^{1,2)}	38.2	15642.1
Какао-бобы, т	132.0	238.6	-	-	-	-
Напитки алкогольные и безалкогольные	-	52.4	-	117.9	-	57.3
Уголь каменный, тыс. т	-	-	1.5	107.9	-	-
Продукты неорганической химии – всего	-	105.5 ¹⁾	-	2699.9	-	2784.5

Продолжение

	2001		2002		2003	
	Коли- чество	Стоимость, тыс. долл. США	Коли- чество	Стоимость, тыс. долл. США	Коли- чество	Стоимость, тыс. долл. США
Пластмассы и изделия из них	-	6763.0	-	8300.7	-	7497.9
Каучук синтетический, т	585.0	1351.4	137.6	225.5	154.4	190.4
Ткани хлопчатобумажные, т	-	-	-	-	-	-
Черные металлы, тыс. т	40.8	12511.6	2.4	1589.4	7.4	2831.5
Трубы, тыс. т	22.3	8893.9	6.1	3866.3	2.5	776.0
Медь и изделия из нее, т	12.1	55.5	56.1	120.0	38.0	125.4
Алюминий и изделия из него, т	5.1	13.0	4.2	19.8	9.9	49.3
Машины и оборудование - всего	-	...	-	...	-	...
в том числе						
бульдозеры, шт.	1 ¹⁾	156.3 ¹⁾	3 ¹⁾	66.7 ¹⁾	9 ¹⁾	659.0 ¹⁾
Машины для автоматической обработки информации	-	200.0	-	-	-	...
Электрические машины и оборудование	-	1753.6 ¹⁾	-	1417.8 ¹⁾	-	1756.8 ¹⁾
Локомотивы и подвижной состав - всего	-	...	-	...	-	...
в том числе						
вагоны, шт.	-	-	14	213.4	6	90.0
Средства наземного транспорта - всего	-	4213.4 ¹⁾	-	5616.6 ¹⁾	-	11104.7 ¹⁾
в том числе:						
тракторы, шт.	94 ¹⁾	2029.0 ¹⁾	80 ¹⁾	1212.1 ¹⁾	126 ¹⁾	2854.8 ¹⁾
автобусы, шт.	8 ¹⁾	744.9 ¹⁾	3 ¹⁾	277.1 ¹⁾	15 ¹⁾	955.3 ¹⁾
Автомобили легковые, шт.	1 ¹⁾	30.5 ¹⁾	-	-	-	-
Автомобили грузовые, шт.	48 ¹⁾	1042.1 ¹⁾	86 ¹⁾	3194.5 ¹⁾	149 ¹⁾	6142.4 ¹⁾
Приборы, лабораторное и медицинское оборудование	-	1064.0	-	622.5	-	447.5
Мебель	-	454.1 ¹⁾	-	288.2 ¹⁾	-	324.6 ¹⁾

	Продолжение					
	2004		2005		2006	
	Коли- чество	Стоимость, тыс. долл. США	Коли- чество	Стоимость, тыс. долл. США	Коли- чество	Стоимость, тыс. долл. США
Пластмассы и изделия из них	-	6318.2	-	11183.6	-	10012.4
Каучук синтетический, т	-	-	77.3	134.3	18.0	30.8
Ткани хлопчатобумажные, т	-	-	-	1110.4	-	1178.8
Черные металлы, тыс. т	-	7775.0	13.3	8006.8	15.9	9944.9
Трубы, тыс. т	0.4	180.7	0.4	200.1	0.5	414.8
Медь и изделия из нее, т	-	213.7	17.3	64.2	40.4	204.8
Алюминий и изделия из него, т	-	265.8	29.9	76.7	234.0	582.1
Машины и оборудование – всего	-	75233.0	-	37708.3	-	96671.1
в том числе						
бульдозеры, шт.	11 ¹⁾	256.1 ¹⁾	12 ¹⁾	407.9 ¹⁾	91 ¹⁾	3266.6 ¹⁾
Машины для автоматической обработки информации	-	8.6	-	-	-	6.6
Электрические машины и оборудование	-	6684.8	-	11506.8	-	20586.8
Локомотивы и подвижной состав- всего	-	...	-	16427.8	-	1031.1
в том числе						
вагоны, шт.	-	-	312	16320.1	-	-
Средства наземного транспорта- всего	-	30633.4	-	57655.9	-	53206.7
в том числе:						
тракторы, шт.	151	4701.5	987	31939.8	702	26178.6
автобусы, шт.	12 ¹⁾	743.7 ¹⁾	10	753.7	5	251.0
Автомобили легковые, шт.	6 ¹⁾	45.5 ¹⁾	-	-	-	-
Автомобили грузовые, шт.	146	7173.1	202	8678.1	198	6300.2
Приборы, лабораторное и медицинское оборудование	-	1272.7	-	606.2	-	1251.9
Мебель	-	1170.4	-	364.1	-	521.5

¹⁾ Данные по Белоруссии.

²⁾ Включая сахар свекловичный, сахар сырец из тростника.

**ОБОРОТ ОРГАНИЗАЦИЙ
С УЧАСТИЕМ ИНОСТРАННОГО КАПИТАЛА ПО ВИДАМ
ЭКОНОМИЧЕСКОЙ ДЕЯТЕЛЬНОСТИ в 2006 г.¹⁾**

	Число действующих организаций	Оборот организации, млн. руб.
Всего	123	24775.2
в том числе по видам экономической деятельности:		
Сельское хозяйство, охота и лесное хозяйство	7	966.6
Обрабатывающие производства	32	10033.6
Производство и распределение электро- энергии, газа и воды	4	7966.6
Строительство	7	176.3
Оптовая и розничная торговля; ремонт автотранспортных средств, мотоциклов, бытовых изделий и предметов личного пользования	45	2391.9
Транспорт и связь	12	3062.2
Финансовая деятельность	4	5.0
Операции с недвижимым имуществом, аренда и предоставление услуг	8	42.4
Здравоохранение и предоставление социальных услуг	1	1.2
Предоставление прочих коммунальных, социальных и персональных услуг	3	129.4

¹⁾ Включая территориально – обособленные подразделения.

**ЧИСЛО ДЕЙСТВУЮЩИХ ОРГАНИЗАЦИЙ
С УЧАСТИЕМ ИНОСТРАННОГО КАПИТАЛА
НА 1 ЯНВАРЯ 2007 г.¹⁾**

Со странами СНГ ²⁾		С зарубежными странами ²⁾	
Белоруссия	6	Австрия	1
Молдавия	9	Белиз	2
Узбекистан	1	Бельгия	2
Украина	38	Венгрия	2
		Виргинские острова	2
		Вьетнам	1
		Германия	6
		Гибралтар	4
		Дания	1
		Индия	2
		Италия	3
		Кипр	7
		Латвия	1
		Литва	1
		Нидерланды	2
		Острова Кайман	1
		Панама	4
		Польша	3
		Словения	1
		Соединенное Королевство Великобритании и Северной Ирландии	1
		США	1
		Турция	3
		Чехия	1
		Швеция	1
		Эстония	1

¹⁾ Организация может иметь несколько стран партнеров.

²⁾ Без филиалов, головная организация которых находится на территории других областей.

МЕТОДОЛОГИЧЕСКИЕ ПОЯСНЕНИЯ

Учет экспорта товаров производится по ценам FOB или Франко-граница страны-экспортера, т.е. в цену товара включаются его стоимость и расходы по доставке до сухопутной границы или до порта отгрузки страны-экспортера.

Учет **импорта** товаров производится по ценам CIF или Франко-граница страны-импортера, т.е. в цену товара включается его стоимость и расходы по страхованию и транспортировке товара до границы страны-импортера.

Экспорт - вывоз из страны товаров отечественного производства, а также реэкспорт товаров. К товарам отечественного производства относятся также товары иностранного происхождения, ввезенные в страну и подвергшиеся существенной переработке, изменяющей основные качественные или технические характеристики товаров.

Импорт - ввоз товаров в страну. В импорт включаются ввезенные товары, предназначенные для потребления в экономике страны, для реэкспорта, и товары, закупаемые для отечественных организаций за границей, для потребления на месте. К реэкспортным товарам относятся товары, ввезенные в страну, а затем вывезенные за границу без переработки.

Данные за 2001-2006 гг. - на основе таможенной статистики и государственной статистической отчетности.

Организации с участием иностранного капитала. Основным юридическим документом, регламентирующим порядок создания, виды и условия деятельности, порядок ликвидации таких предприятий является Закон РСФСР «Об иностранных инвестициях в РСФСР», в котором устанавливается правовой режим иностранных инвестиций на территории Российской Федерации.

В соответствии с Законом «Об иностранных инвестициях в РСФСР» на территории России могут создаваться и действовать:

-предприятия с долевым участием иностранных инвестиций (совместные предприятия), а также их дочерние предприятия и филиалы;

-предприятия, полностью принадлежащие иностранным инвесторам, а также их дочерние предприятия и филиалы;

-филиалы иностранных юридических лиц.

Предприятие с иностранными инвестициями может быть создано либо путем его учреждения, либо в результате приобретения иностранным инвестором доли участия (пая, акций) в ранее учрежденном предприятии без иностранных инвестиций или приобретения такого предприятия полностью.

города и районы области

<i>Удельный вес районов в областных показателях</i>	362
<i>Население</i>	363
<i>Труд</i>	383
<i>Уровень жизни населения</i>	389
<i>Образование</i>	394
<i>Здравоохранение</i>	397
<i>Охрана окружающей среды</i>	400
<i>Предприятия и организации</i>	402
<i>Добыча полезных ископаемых, обрабатывающие производства, производство и распределение электроэнергии, газа и воды</i>	405
<i>Сельское хозяйство</i>	407
<i>Строительство</i>	423
<i>Транспорт</i>	432
<i>Услуги населению</i>	433
<i>Финансы</i>	437
<i>Инвестиции</i>	439

**УДЕЛЬНЫЙ ВЕС РАЙОНОВ В ОБЛАСТНЫХ ПОКАЗАТЕЛЯХ
в 2006 г.**

	Численность постоянного населения	Валовой сбор зерна (все категории хозяйств)	Производство скота и птицы на убой (в убойном весе)	Объем работ, выполненных по виду деятельности "Строительство"	Объем платных услуг населению	Инвестиции в основной капитал
Область	100	100	100	100	100	100 ¹⁾
г. Курск	34.2	0.2	0.5	57.5	83.9	33.1
Беловский	1.7	5.1	3.7	0.0	0.2	1.7
Большесолдатский	1.2	3.9	1.8	-	0.1	0.4
Глушковский	2.2	3.5	3.4	0.5	0.2	2.5
Горшеченский	1.7	2.5	2.5	0.1	0.1	0.4
Дмитриевский	1.7	0.8	1.3	0.1	0.2	0.1
Железногорский	9.6	2.1	22.5	13.2	6.9	15.0
Золотухинский	2.1	4.5	2.3	0.2	0.2	0.9
Касторенский	1.8	2.8	2.3	0.2	0.2	1.8
Коньшевский	1.1	1.9	1.6	0.7	0.1	0.8
Кореневский	1.7	4.5	2.7	0.4	0.2	1.3
Курский	4.4	3.7	17.7	0.6	0.5	1.2
Курчатовский	5.5	1.8	1.7	14.5	3.0	17.9
Льговский	3.4	3.1	2.2	0.1	0.5	0.9
Мантуровский	1.3	3.5	2.6	0.3	0.1	0.6
Медвенский	1.6	6.3	2.3	0.5	0.2	0.8
Обоянский	2.8	4.4	2.7	0.5	0.4	1.0
Октябрьский	2.0	1.7	1.4	0.6	0.1	0.4
Поныровский	1.1	3.2	1.3	0.0	0.1	3.4
Пристенский	1.7	3.5	1.6	0.1	0.1	0.6
Рыльский	3.3	5.3	3.4	1.0	1.1	1.6
Советский	1.9	4.1	2.7	0.1	0.1	1.3
Солнцевский	1.5	2.9	1.9	0.4	0.1	0.3
Суджанский	2.5	5.0	3.1	5.4	0.4	2.0
Тимский	1.1	3.2	1.7	0.3	0.1	0.2
Фатежский	1.9	5.9	1.9	0.4	0.3	3.5
Хомутовский	1.2	1.5	1.8	0.3	0.1	0.2
Черемисиновский	1.0	4.5	1.8	-	0.1	0.6
Щигровский	2.8	4.6	3.6	2.0	0.4	3.3

¹⁾ Включая иногородних застройщиков.

НАСЕЛЕНИЕ

ЧИСЛЕННОСТЬ ПОСТОЯННОГО НАСЕЛЕНИЯ

(на начало года; человек)

	2002	2003	2004	2005	2006	2007
	Все население					
Область	1248588	1231097	1214463	1199123	1183884	1170730
г. Курск	415961	411864	408446	406410	405499	405907
г. Железногорск	95527	95516	95873	96248	96436	96676
г. Курчатов	45341	45589	45920	46327	46463	46626
г. Льгов	23913	23682	23343	22896	22567	22164
г. Щигры	19652	19512	19231	18893	18506	18256
Беловский	22524	22078	21620	21081	20505	19847
Большесолдатский	15010	14569	14322	14094	13819	13543
Глушковский	28588	27980	27224	26678	26002	25180
Горшеченский	23350	22601	21780	21128	20555	20010
Дмитриевский	23118	22182	21451	20646	19943	19336
Железногорский	18565	18088	17755	17722	17409	17048
Золотухинский	27329	26642	26162	25607	24999	24390
Касторенский	24710	24044	23244	22447	21700	21071
Коньшевский	15459	15073	14630	14146	13547	12999
Кореневский	21676	21372	21023	20584	20133	19641
Курский	56706	56243	55189	53888	52733	51680
Курчатовский	20134	19594	19176	18892	18582	18003
Льговский	19635	19156	18627	17940	17362	16823
Мантуровский	17059	16635	16166	15662	15219	14708
Медвенский	19397	19187	19096	18991	18851	18773
Обоянский	36419	35604	34734	33979	33121	32388
Октябрьский	23903	23897	23819	23733	23726	23703
Поныровский	13717	13493	13207	12845	12545	12292
Пристенский	21573	21113	20573	20030	19547	19093
Рыльский	41257	40715	40123	39486	38724	38140
Советский	23991	23565	23165	22858	22430	21990
Солнцевский	18793	18388	18067	17704	17305	16970
Суджанский	31944	31389	30846	30244	29675	29344
Тимский	14859	14546	14169	13828	13428	13060
Фатежский	23589	23142	22808	22463	22073	21680
Хомутовский	16893	16280	15870	15329	14840	14382
Черемисиновский	12586	12365	12130	11915	11588	11304
Щигровский	15410	14993	14674	14429	14052	13703

	Продолжение					
	2002	2003	2004	2005	2006	2007
Моложе трудоспособного возраста						
Область	221045	209287	198578	189221	180979	174662
г. Курск	69632	65789	62958	60675	59059	58041
г. Железногорск	18019	17055	16297	15684	15044	14662
г. Курчатов	9575	9053	8639	8304	7982	7752
г. Льгов	3750	3609	3431	3269	3176	3094
г. Щигры	3343	3178	3006	2832	2722	2612
Беловский	4244	4010	3842	3603	3415	3225
Большесолдатский	2640	2509	2382	2259	2168	2061
Глушковский	4949	4713	4453	4307	4159	3984
Горшеченский	3905	3660	3405	3194	3023	2834
Дмитриевский	3692	3407	3148	2907	2732	2564
Железногорский	2961	2788	2601	2511	2364	2257
Золотухинский	5110	4819	4514	4210	3978	3760
Касторенский	4500	4303	4048	3802	3536	3309
Коньшевский	2549	2424	2263	2128	1964	1807
Кореневский	4167	4038	3871	3660	3504	3355
Курский	9968	9486	8945	8372	7921	7612
Курчатовский	3387	3143	2914	2745	2587	2391
Льговский	3202	3050	2935	2754	2602	2484
Мантуровский	3239	3085	2902	2663	2432	2260
Медвенский	3217	3045	2879	2739	2669	2617
Обоянский	6401	6068	5691	5373	5025	4756
Октябрьский	4441	4264	4019	3912	3835	3750
Поныровский	3091	2943	2773	2614	2430	2273
Пристенский	4032	3879	3666	3422	3227	3022
Рыльский	7097	6680	6269	5939	5677	5540
Советский	4540	4257	4019	3845	3606	3417
Солнцевский	3420	3243	3063	2912	2723	2636
Суджанский	5965	5649	5332	5090	4814	4671
Тимский	2920	2774	2644	2473	2299	2124
Фатежский	4515	4312	4061	3828	3609	3461
Хомутовский	2939	2735	2573	2408	2244	2101
Черемисиновский	2616	2492	2358	2240	2103	2019
Щигровский	3019	2827	2677	2547	2350	2211

	Продолжение					
	2002	2003	2004	2005	2006	2007
В трудоспособном возрасте						
Область	716873	717833	719898	719335	718311	714212
г. Курск	266037	266036	265881	265528	265762	265686
г. Железнодорожск	62077	62847	63840	64444	65049	65054
г. Курчатова	31110	31685	32194	32628	32794	32771
г. Льгов	14033	14073	14073	13884	13794	13558
г. Щигры	11292	11433	11458	11356	11195	11015
Беловский	11328	11360	11300	11233	11081	10790
Большесолдатский	7313	7247	7313	7360	7361	7327
Глушковский	13846	13838	13751	13693	13548	13243
Горшеченский	11383	11123	10892	10677	10553	10396
Дмитриевский	11573	11287	11144	10697	10461	10244
Железнодорожский	9375	9252	9313	9428	9410	9342
Золотухинский	14652	14553	14651	14694	14569	14394
Касторенский	12529	12332	12103	11856	11627	11382
Коньшевский	7163	7120	7114	7017	6888	6737
Кореневский	11349	11408	11468	11420	11344	11162
Курский	32626	32936	32937	32677	32344	31892
Курчатовский	10246	10229	10279	10351	10361	10190
Льговский	9162	9110	9070	8923	8793	8654
Мантуровский	8297	8221	8141	8073	8065	7949
Медвенский	9833	9946	10203	10405	10513	10579
Обоянский	18711	18574	18509	18516	18402	18227
Октябрьский	13254	13482	13757	13935	14096	14211
Поныровский	7030	7088	7160	7128	7133	7130
Пристенский	10520	10453	10459	10402	10361	10307
Рыльский	22484	22762	22908	22950	22778	22589
Советский	12261	12304	12405	12463	12465	12380
Солнцевский	9127	9108	9174	9174	9216	9134
Суджанский	16701	16720	16816	16774	16793	16751
Тимский	7419	7354	7323	7298	7249	7171
Фатежский	11475	11530	11738	11907	12013	11962
Хомутовский	8493	8325	8330	8201	8095	7963
Черемисиновский	6679	6619	6673	6681	6637	6553
Щигровский	7495	7478	7521	7562	7561	7469

366 ГОРОДА И РАЙОНЫ ОБЛАСТИ

	Продолжение					
	2002	2003	2004	2005	2006	2007
	Старше трудоспособного возраста					
Область	310670	303977	295987	290567	284594	281856
г. Курск	80292	80039	79607	80207	80678	82180
г. Железногорск	15431	15614	15736	16120	16343	16960
г. Курчатов	4656	4851	5087	5395	5687	6103
г. Льгов	6130	6000	5839	5743	5597	5512
г. Щигры	5017	4901	4767	4705	4589	4629
Беловский	6952	6708	6478	6245	6009	5832
Большесолдатский	5057	4813	4627	4475	4290	4155
Глушковский	9793	9429	9020	8678	8295	7953
Горшеченский	8062	7818	7483	7257	6979	6780
Дмитриевский	7853	7488	7159	7042	6750	6528
Железногорский	6229	6048	5841	5783	5635	5449
Золотухинский	7567	7270	6997	6703	6452	6236
Касторенский	7681	7409	7093	6789	6537	6380
Коньшевский	5747	5529	5253	5001	4695	4455
Кореневский	6160	5926	5684	5504	5285	5124
Курский	14112	13821	13307	12839	12468	12176
Курчатовский	6501	6222	5983	5796	5634	5422
Льговский	7271	6996	6622	6263	5967	5685
Мантуровский	5523	5329	5123	4926	4722	4499
Медвенский	6347	6196	6014	5847	5669	5577
Обоянский	11307	10962	10534	10090	9694	9405
Октябрьский	6208	6151	6043	5886	5795	5742
Поныровский	3596	3462	3274	3103	2982	2889
Пристенский	7021	6781	6448	6206	5959	5764
Рыльский	11676	11273	10946	10597	10269	10011
Советский	7190	7004	6741	6550	6359	6193
Солнцевский	6246	6037	5830	5618	5366	5200
Суджанский	9278	9020	8698	8380	8068	7922
Тимский	4520	4418	4202	4057	3880	3765
Фатежский	7599	7300	7009	6728	6451	6257
Хомутовский	5461	5220	4967	4720	4501	4318
Черемисиновский	3291	3254	3099	2994	2848	2732
Щигровский	4896	4688	4476	4320	4141	4023

РОДИВШИЕСЯ, УМЕРШИЕ И ЕСТЕСТВЕННЫЙ ПРИРОСТ НАСЕЛЕНИЯ
 (человек)

	Родившиеся					
	2001	2002	2003	2004	2005	2006
	Все население					
Область	10506	10489	10771	10836	10263	10575
г. Курск	3830	3981	3963	4084	4008	4169
г. Железнодорожск	883	845	947	956	943	890
г. Курчатова	475	467	526	478	467	472
г. Льгов	174	200	201	210	209	217
г. Щигры	145	188	163	157	169	158
Беловский	202	183	216	164	173	159
Большесолдатский	93	107	103	111	116	99
Глушковский	255	232	224	247	222	211
Горшеченский	184	177	168	147	132	119
Дмитриевский	157	124	138	131	135	124
Железнодорожский	117	134	122	132	116	120
Золотухинский	213	226	197	203	225	213
Касторенский	194	184	172	195	169	134
Коньшевский	127	100	107	106	73	89
Кореневский	214	208	206	182	182	164
Курский	405	390	431	464	402	491
Курчатовский	134	112	112	139	131	108
Льговский	139	128	145	122	113	135
Мантуровский	126	124	122	101	111	101
Медвенский	139	131	163	142	135	149
Обоянский	267	273	274	274	230	253
Октябрьский	186	188	200	231	193	213
Поныровский	124	120	122	115	100	109
Пристенский	170	182	179	154	144	156
Рыльский	285	307	309	294	283	333
Советский	207	158	183	216	158	159
Солнцевский	152	144	139	165	131	175
Суджанский	271	256	287	272	243	268
Тимский	128	109	107	117	104	97
Фатежский	187	194	202	169	181	191
Хомутовский	113	111	115	119	85	82
Черемисиновский	94	115	110	123	88	106
Щигровский	116	91	118	116	92	111

	Родившиеся					
	2001	2002	2003	2004	2005	2006
Городское население						
Область	6921	7063	7222	7320	7167	7282
г. Курск	3830	3981	3963	4084	4008	4169
г. Железногорск	883	845	947	956	943	890
г. Курчатов	475	467	526	478	467	472
г. Льгов	174	200	201	210	209	217
г. Щигры	145	188	163	157	169	158
пгт Глушково	76	47	65	69	65	55
пгт Теткино	47	48	38	41	42	38
пгт Горшечное	64	64	63	59	49	53
г. Дмитриев-Льговский	85	67	66	64	71	52
пгт Первоавгустовский	8	10	9	5	-	-
пгт Магнитный	15	18	18	20	13	15
пгт Золотухино	37	50	56	41	57	53
пгт Касторное	35	33	28	41	50	32
пгт Новокасторное	15	23	20	24	13	12
пгт Олымский	29	32	24	19	21	21
пгт Коньшевка	36	29	42	29	24	35
пгт Коренево	67	70	74	58	64	67
пгт Иваново	18	12	13	10	23	9
пгт им. К.Либкнехта	76	57	65	68	73	58
пгт Медвенка	47	52	47	48	45	52
г. Обоянь	123	125	129	154	116	124
пгт Прямыцыно	45	52	51	53	53	60
пгт Поньри	60	47	49	51	45	49
пгт Пристенъ	43	51	62	60	55	56
пгт Кировский	28	25	31	24	19	20
г. Рьльск	132	148	130	130	147	172
пгт Кшенский	59	52	55	70	60	55
пгт Солнцево	36	35	46	66	54	74
г. Суджа	58	68	82	67	66	81
пгт Тим	50	36	22	43	35	31
г. Фатеж	59	60	45	38	43	36
пгт Хомутовка	31	40	46	37	34	30
пгт Черемисиново	35	31	46	46	34	36

	Продолжение					
	Родившиеся					
	2001	2002	2003	2004	2005	2006
	Сельское население					
Область	3585	3426	3549	3516	3096	3293
Беловский	202	183	216	164	173	159
Большесолдатский	93	107	103	111	116	99
Глушковский	132	137	121	137	115	118
Горшеченский	120	113	105	88	83	66
Дмитриевский	64	47	63	62	64	72
Железногорский	102	116	104	112	103	105
Золотухинский	176	176	141	162	168	160
Касторенский	115	96	100	111	85	69
Коньшевский	91	71	65	77	49	54
Кореневский	147	138	132	124	118	97
Курский	405	390	431	464	402	491
Курчатовский	40	43	34	61	35	41
Льговский	139	128	145	122	113	135
Мантуровский	126	124	122	101	111	101
Медвенский	92	79	116	94	90	97
Обоянский	144	148	145	120	114	129
Октябрьский	141	136	149	178	140	153
Поныровский	64	73	73	64	55	60
Пристенский	99	106	86	70	70	80
Рыльский	153	159	179	164	136	161
Советский	148	106	128	146	98	104
Солнцевский	116	109	93	99	77	101
Суджанский	213	188	205	205	177	187
Тимский	78	73	85	74	69	66
Фатежский	128	134	157	131	138	155
Хомутовский	82	71	69	82	51	52
Черемисиновский	59	84	64	77	54	70
Щигровский	116	91	118	116	92	111

370 ГОРОДА И РАЙОНЫ ОБЛАСТИ

Продолжение

	Умершие					
	2001	2002	2003	2004	2005	2006
	Все население					
Область	23576	23876	24044	23452	23453	22440
г. Курск	6345	6367	6506	6155	6165	5922
г. Железногорск	1089	1218	1188	1174	1279	1266
г. Курчатов	336	350	407	383	406	397
г. Льгов	479	461	471	492	477	500
г. Щигры	411	402	420	394	410	368
Беловский	533	491	471	464	469	469
Большесолдатский	360	402	355	351	356	341
Глушковский	740	709	763	696	723	712
Горшеченский	550	596	600	531	567	532
Дмитриевский	628	614	595	632	593	531
Железногорский	514	469	479	434	489	478
Золотухинский	592	615	572	612	604	560
Касторенский	543	558	587	593	540	520
Коньшевский	405	387	443	405	428	392
Кореневский	484	485	512	491	506	477
Курский	1208	1200	1167	1140	1130	1092
Курчатовский	481	491	476	492	445	471
Льговский	541	532	585	600	495	526
Мантуровский	375	401	374	369	384	381
Медвенский	471	463	433	436	456	391
Обоянский	818	810	809	809	795	776
Октябрьский	451	461	475	513	476	463
Поныровский	296	287	319	347	301	263
Пристенский	476	546	523	519	475	446
Рыльский	905	930	899	918	886	833
Советский	538	527	531	479	489	482
Солнцевский	479	468	429	475	474	429
Суджанский	666	715	709	668	715	654
Тимский	317	282	336	308	319	293
Фатежский	562	603	576	596	612	511
Хомутовский	344	366	384	373	368	358
Черемисиновский	292	279	281	264	292	271
Щигровский	347	391	369	339	329	335

Сводный статистический ежегодник 2007

	Продолжение					
	Умершие					
	2001	2002	2003	2004	2005	2006
Городское население						
Область	11509	11738	11966	11513	11654	11257
г. Курск	6345	6367	6506	6155	6165	5922
г. Железногорск	1089	1218	1188	1174	1279	1266
г. Курчатов	336	350	407	383	406	397
г. Льгов	479	461	471	492	477	500
г. Щигры	411	402	420	394	410	368
пгт Глушково	147	139	144	128	139	130
пгт Теткино	105	105	114	112	108	103
пгт Горшечное	125	138	141	117	113	123
г. Дмитриев-Льговский	166	211	175	193	178	151
пгт Первоавгустовский	41	50	58	43	-	-
пгт Магнитный	20	19	25	30	39	30
пгт Золотухино	82	95	80	101	88	94
пгт Касторное	71	96	87	90	80	77
пгт Новокасторное	55	60	54	60	70	62
пгт Олымский	54	51	57	56	50	61
пгт Коньшевка	68	49	79	64	77	75
пгт Коренево	119	111	114	120	128	117
пгт Иваново	53	63	43	47	46	52
пгт им. К.Либкнехта	177	159	163	180	152	181
пгт Медвенка	61	90	81	83	101	80
г. Обоянь	282	277	284	287	289	296
пгт Прямыцыно	82	64	93	81	84	79
пгт Поньри	86	67	83	87	98	75
пгт Пристень	78	104	103	85	96	92
пгт Кировский	74	89	75	70	67	62
г. Рыльск	271	286	289	296	294	273
пгт Кшенский	107	125	127	106	99	108
пгт Солнцево	99	85	84	77	98	78
г. Суджа	114	111	110	102	126	118
пгт Тим	62	63	61	47	43	47
г. Фатеж	86	102	94	99	94	96
пгт Хомутовка	70	70	87	97	91	89
пгт Черемисиново	94	61	69	57	69	55

372 ГОРОДА И РАЙОНЫ ОБЛАСТИ

Продолжение

	Умершие					
	2001	2002	2003	2004	2005	2006
	Сельское население					
Область	12067	12138	12078	11939	11799	11183
Беловский	533	491	471	464	469	469
Большесолдатский	360	402	355	351	356	341
Глушковский	488	465	505	456	476	479
Горшеченский	425	458	459	414	454	409
Дмитриевский	421	353	362	396	415	380
Железногорский	494	450	454	404	450	448
Золотухинский	510	520	492	511	516	466
Касторенский	363	351	389	387	340	320
Коньшевский	337	338	364	341	351	317
Кореневский	365	374	398	371	378	360
Курский	1208	1200	1167	1140	1130	1092
Курчатовский	251	269	270	265	247	238
Льговский	541	532	585	600	495	526
Мантуровский	375	401	374	369	384	381
Медвенский	410	373	352	353	355	311
Обоянский	536	533	525	522	506	480
Октябрьский	369	397	382	432	392	384
Поныровский	210	220	236	260	203	188
Пристенский	324	353	345	364	312	292
Рыльский	634	644	610	622	592	560
Советский	431	402	404	373	390	374
Солнцевский	380	383	345	398	376	351
Суджанский	552	604	599	566	589	536
Тимский	255	219	275	261	276	246
Фатежский	476	501	482	497	518	415
Хомутовский	274	296	297	276	277	269
Черемисиновский	198	218	212	207	223	216
Щигровский	347	391	369	339	329	335

Сводный статистический ежегодник 2007

Продолжение						
Естественный прирост						
	2001	2002	2003	2004	2005	2006
Все население						
Область	-13070	-13387	-13273	-12616	-13190	-11865
г. Курск	-2515	-2386	-2543	-2071	-2157	-1753
г. Железнодорожск	-206	-373	-241	-218	-336	-376
г. Курчатова	139	117	119	95	61	75
г. Льгов	-305	-261	-270	-282	-268	-283
г. Щигры	-266	-214	-257	-237	-241	-210
Беловский	-331	-308	-255	-300	-296	-310
Большесолдатский	-267	-295	-252	-240	-240	-242
Глушковский	-485	-477	-539	-449	-501	-501
Горшеченский	-366	-419	-432	-384	-435	-413
Дмитриевский	-471	-490	-457	-501	-458	-407
Железнодорожский	-397	-335	-357	-302	-373	-358
Золотухинский	-379	-389	-375	-409	-379	-347
Касторенский	-349	-374	-415	-398	-371	-386
Коньшевский	-278	-287	-336	-299	-355	-303
Кореневский	-270	-277	-306	-309	-324	-313
Курский	-803	-810	-736	-676	-728	-601
Курчатовский	-347	-379	-364	-353	-314	-363
Льговский	-402	-404	-440	-478	-382	-391
Мантуровский	-249	-277	-252	-268	-273	-280
Медвенский	-332	-332	-270	-294	-321	-242
Обоянский	-551	-537	-535	-535	-565	-523
Октябрьский	-265	-273	-275	-282	-283	-250
Поныровский	-172	-167	-197	-232	-201	-154
Пристенский	-306	-364	-344	-365	-331	-290
Рыльский	-620	-623	-590	-624	-603	-500
Советский	-331	-369	-348	-263	-331	-323
Солнцевский	-327	-324	-290	-310	-343	-254
Суджанский	-395	-459	-422	-396	-472	-386
Тимский	-189	-173	-229	-191	-215	-196
Фатежский	-375	-409	-374	-427	-431	-320
Хомутовский	-231	-255	-269	-254	-283	-276
Черемисиновский	-198	-164	-171	-141	-204	-165
Щигровский	-231	-300	-251	-223	-237	-224

	Естественный прирост					
	2001	2002	2003	2004	2005	2006
Городское население						
Область	-4588	-4675	-4744	-4193	-4487	-3975
г. Курск	-2515	-2386	-2543	-2071	-2157	-1753
г. Железногорск	-206	-373	-241	-218	-336	-376
г. Курчатов	139	117	119	95	61	75
г. Льгов	-305	-261	-270	-282	-268	-283
г. Щигры	-266	-214	-257	-237	-241	-210
пгт Глушково	-71	-92	-79	-59	-74	-75
пгт Теткино	-58	-57	-76	-71	-66	-65
пгт Горшечное	-61	-74	-78	-58	-64	-70
г. Дмитриев-Льговский	-81	-144	-109	-129	-107	-99
пгт Первоавгустовский	-33	-40	-49	-38	-	-
пгт Магнитный	-5	-1	-7	-10	-26	-15
пгт Золотухино	-45	-45	-24	-60	-31	-41
пгт Касторное	-36	-63	-59	-49	-30	-45
пгт Новокасторное	-40	-37	-34	-36	-57	-50
пгт Олымский	-25	-19	-33	-37	-29	-40
пгт Коньшевка	-32	-20	-37	-35	-53	-40
пгт Коренево	-52	-41	-40	-62	-64	-50
пгт Иванино	-35	-51	-30	-37	-23	-43
пгт им. К.Либкнехта	-101	-102	-98	-112	-79	-123
пгт Медвенка	-14	-38	-34	-35	-56	-28
г. Обоянь	-159	-152	-155	-133	-173	-172
пгт Прямыцыно	-37	-12	-42	-28	-31	-19
пгт Поньри	-26	-20	-34	-36	-53	-26
пгт Пристень	-35	-53	-41	-25	-41	-36
пгт Кировский	-46	-64	-44	-46	-48	-42
г. Рыльск	-139	-138	-159	-166	-147	-101
пгт Кшенский	-48	-73	-72	-36	-39	-53
пгт Солнцево	-63	-50	-38	-11	-44	-4
г. Суджа	-56	-43	-28	-35	-60	-37
пгт Тим	-12	-27	-39	-4	-8	-16
г. Фатеж	-27	-42	-49	-61	-51	-60
пгт Хомутовка	-39	-30	-41	-60	-57	-59
пгт Черемисиново	-59	-30	-23	-11	-35	-19

Продолжение

	Естественный прирост					
	2001	2002	2003	2004	2005	2006
	Сельское население					
Область	-8482	-8712	-8529	-8423	-8703	-7890
Беловский	-331	-308	-255	-300	-296	-310
Большесолдатский	-267	-295	-252	-240	-240	-242
Глушковский	-356	-328	-384	-319	-361	-361
Горшеченский	-305	-345	-354	-326	-371	-343
Дмитриевский	-357	-306	-299	-334	-351	-308
Железногорский	-392	-334	-350	-292	-347	-343
Золотухинский	-334	-344	-351	-349	-348	-306
Касторенский	-248	-255	-289	-276	-255	-251
Коньшевский	-246	-267	-299	-264	-302	-263
Кореневский	-218	-236	-266	-247	-260	-263
Курский	-803	-810	-736	-676	-728	-601
Курчатовский	-211	-226	-236	-204	-212	-197
Льговский	-402	-404	-440	-478	-382	-391
Мантуровский	-249	-277	-252	-268	-273	-280
Медвенский	-318	-294	-236	-259	-265	-214
Обоянский	-392	-385	-380	-402	-392	-351
Октябрьский	-228	-261	-233	-254	-252	-231
Поныровский	-146	-147	-163	-196	-148	-128
Пристенский	-225	-247	-259	-294	-242	-212
Рыльский	-481	-485	-431	-458	-456	-399
Советский	-283	-296	-276	-227	-292	-270
Солнцевский	-264	-274	-252	-299	-299	-250
Суджанский	-339	-416	-394	-361	-412	-349
Тимский	-177	-146	-190	-187	-207	-180
Фатежский	-348	-367	-325	-366	-380	-260
Хомутовский	-192	-225	-228	-194	-226	-217
Черемисиновский	-139	-134	-148	-130	-169	-146
Щигровский	-231	-300	-251	-223	-237	-224

ОБЩИЕ КОЭФФИЦИЕНТЫ ЕСТЕСТВЕННОГО ПРИРОСТА НАСЕЛЕНИЯ

(на 1000 человек населения)

	2001	2002	2003	2004	2005	2006
	Все население					
Область	-10.3	-10.8	-10.9	-10.4	-11.1	-10.1
г. Курск	-6.0	-5.8	-6.2	-5.1	-5.3	-4.3
г. Железногорск	-2.1	-4.0	-2.5	-2.2	-3.5	-3.9
г. Курчатов	3.1	2.6	2.6	2.1	1.3	1.6
г. Льгов	-12.7	-11.0	-11.4	-12.2	-11.8	-12.7
г. Щигры	-13.5	-10.9	-13.2	-12.5	-12.9	-11.4
Беловский	-14.5	-13.8	-11.6	-14.0	-14.3	-15.3
Большесолдатский	-17.6	-20.0	-17.5	-16.9	-17.2	-17.7
Глушковский	-16.8	-16.9	-19.5	-16.6	-19.0	-19.6
Горшеченский	-15.5	-18.2	-19.4	-17.9	-20.9	-20.3
Дмитриевский	-20.0	-21.6	-21.0	-23.8	-22.5	-20.7
Железногорский	-21.0	-18.3	-20.0	-17.1	-21.2	-20.7
Золотухинский	-13.7	-14.4	-14.2	-15.8	-15.0	-14.1
Касторенский	-14.0	-15.4	-17.6	-17.5	-16.8	-18.0
Коньшевский	-17.8	-18.8	-22.7	-20.7	-25.6	-22.8
Кореневский	-12.3	-12.8	-14.5	-14.9	-16.0	-15.8
Курский	-14.1	-14.3	-13.3	-12.4	-13.7	-11.5
Курчатовский	-17.1	-19.1	-18.7	-18.5	-16.7	-19.8
Льговский	-20.2	-20.8	-23.3	-26.1	-21.6	-22.9
Мантуровский	-14.4	-16.4	-15.4	-16.9	-17.7	-18.8
Медвенский	-17.1	-17.2	-14.2	-15.4	-17.0	-12.9
Обоянский	-15.0	-14.9	-15.2	-15.5	-16.8	-16.0
Октябрьский	-11.0	-11.4	-11.6	-11.9	-12.0	-10.5
Поныровский	-12.5	-12.3	-14.7	-17.8	-15.8	-12.4
Пристенский	-14.0	-17.1	-16.4	-18.0	-16.7	-15.0
Рыльский	-14.9	-15.2	-14.7	-15.7	-15.5	-13.0
Советский	-13.7	-15.6	-14.9	-11.4	-14.6	-14.5
Солнцевский	-17.2	-17.5	-16.0	-17.4	-19.6	-14.8
Суджанский	-12.3	-14.5	-13.6	-13.0	-15.8	-13.1
Тимский	-12.6	-11.8	-16.0	-13.6	-15.8	-14.8
Фатежский	-15.8	-17.5	-16.2	-18.8	-19.4	-14.7
Хомутовский	-13.5	-15.4	-16.8	-16.3	-18.8	-18.9
Черемисиновский	-15.5	-13.2	-13.9	-11.8	-17.3	-14.4
Щигровский	-14.8	-19.7	-16.9	-15.3	-16.6	-16.1

	Продолжение					
	2001	2002	2003	2004	2005	2006
Городское население						
Область	-6.0	-6.2	-6.3	-5.6	-6.0	-5.4
г. Курск	-6.0	-5.8	-6.2	-5.1	-5.3	-4.3
г. Железногорск	-2.1	-4.0	-2.5	-2.2	-3.5	-3.9
г. Курчатов	3.1	2.6	2.6	2.1	1.3	1.6
г. Льгов	-12.7	-11.0	-11.4	-12.2	-11.8	-12.7
г. Щигры	-13.5	-10.9	-13.2	-12.5	-12.9	-11.4
пгт Глушково	-12.1	-15.9	-13.9	-10.6	-13.5	-14.0
пгт Теткино	-11.1	-10.9	-14.9	-14.1	-13.3	-13.5
пгт Горшечное	-8.6	-10.7	-11.4	-8.8	-9.8	-10.8
г. Дмитриев-Льговский	-8.8	-16.1	-12.6	-15.3	-13.0	-12.3
пгт Первоавгустовский	-18.1	-23.0	-28.8	-23.0	-	-
пгт Магнитный	-2.0	-0.5	-3.1	-4.5	-12.0	-7.1
пгт Золотухино	-8.9	-8.9	-4.9	-12.3	-6.5	-8.8
пгт Касторное	-7.9	-14.0	-13.4	-11.4	-7.1	-11.0
пгт Новокасторное	-15.4	-14.6	-13.6	-15.1	-24.6	-22.3
пгт Олымский	-7.7	-5.9	-10.7	-12.0	-9.7	-13.6
пгт Коньшевка	-7.7	-4.8	-9.1	-8.6	-13.3	-10.2
пгт Коренево	-7.8	-6.1	-6.1	-9.5	-9.9	-7.8
пгт Иванино	-14.4	-21.3	-12.5	-15.7	-9.8	-18.8
пгт им. К.Либкнехта	-11.9	-12.3	-12.1	-14.1	-10.0	-15.6
пгт Медвенка	-3.0	-8.3	-7.4	-7.5	-12.1	-6.0
г. Обоянь	-10.6	-10.4	-10.7	-9.4	-12.4	-12.6
пгт Прямицыно	-7.0	-2.3	-8.1	-5.4	-5.9	-3.6
пгт Поньри	-5.5	-4.3	-7.3	-7.8	-11.8	-5.8
пгт Пристенъ	-6.2	-9.5	-7.4	-4.6	-7.6	-6.8
пгт Кировский	-14.2	-20.3	-14.2	-15.4	-16.4	-14.6
г. Рыльск	-7.8	-7.8	-9.0	-9.5	-8.5	-5.9
пгт Кшенский	-7.1	-10.9	-10.8	-5.4	-5.7	-7.8
пгт Солнцево	-13.9	-11.2	-8.6	-2.5	-9.9	-0.9
г. Суджа	-7.8	-6.1	-4.0	-5.1	-8.9	-5.5
пгт Тим	-3.1	-7.1	-10.6	-1.1	-2.2	-4.4
г. Фатеж	-4.7	-7.4	-8.8	-11.2	-9.4	-11.2
пгт Хомутовка	-7.5	-5.9	-8.2	-12.2	-11.8	-12.5
пгт Черемисиново	-12.9	-7.0	-5.6	-2.7	-8.8	-4.9

378 ГОРОДА И РАЙОНЫ ОБЛАСТИ

	Продолжение					
	2001	2002	2003	2004	2005	2006
	Сельское население					
Область	-17.3	-18.1	-18.2	-18.4	-19.4	-18.1
Беловский	-14.5	-13.8	-11.6	-14.0	-14.3	-15.3
Большесолдатский	-17.6	-20.0	-17.5	-16.9	-17.2	-17.7
Глушковский	-20.1	-19.0	-22.9	-19.5	-22.7	-23.4
Горшеченский	-18.4	-21.5	-23.0	-22.0	-25.9	-24.7
Дмитриевский	-28.4	-25.6	-26.0	-30.4	-29.1	-26.7
Железногорский	-23.9	-20.9	-22.4	-18.9	-22.5	-22.7
Золотухинский	-14.8	-15.7	-16.3	-16.6	-16.9	-15.3
Касторенский	-16.9	-18.0	-21.2	-21.1	-20.2	-20.7
Коньшевский	-21.5	-24.0	-27.9	-25.6	-30.6	-28.0
Кореневский	-14.4	-15.8	-18.3	-17.4	-18.7	-19.4
Курский	-14.1	-14.3	-13.3	-12.4	-13.7	-11.5
Курчатовский	-22.4	-24.6	-26.5	-23.4	-25.0	-24.2
Льговский	-20.2	-20.8	-23.3	-26.1	-21.6	-22.9
Мантуровский	-14.4	-16.4	-15.4	-16.9	-17.7	-18.8
Медвенский	-21.3	-20.0	-16.3	-18.0	-18.5	-15.1
Обоянский	-18.0	-18.1	-18.2	-19.9	-20.0	-18.4
Октябрьский	-12.2	-14.0	-12.5	-13.7	-13.6	-12.6
Поныровский	-16.0	-16.5	-18.7	-23.3	-18.1	-16.1
Пристенский	-17.4	-19.6	-21.0	-24.8	-21.1	-19.0
Рыльский	-20.3	-20.9	-18.9	-20.5	-20.9	-18.7
Советский	-16.2	-17.3	-16.5	-13.9	-18.4	-17.6
Солнцевский	-18.3	-19.5	-18.3	-22.2	-22.8	-19.6
Суджанский	-13.6	-17.0	-16.4	-15.2	-17.8	-15.3
Тимский	-15.8	-13.4	-17.9	-18.1	-20.8	-18.6
Фатежский	-19.3	-20.8	-18.7	-21.4	-22.5	-15.7
Хомутовский	-16.0	-19.6	-20.6	-18.2	-22.0	-22.0
Черемисиновский	-17.1	-16.4	-18.1	-16.3	-21.8	-19.5
Щигровский	-14.8	-19.7	-16.9	-15.3	-16.6	-16.1

УМЕРШИЕ ПО ОСНОВНЫМ КЛАССАМ ПРИЧИН СМЕРТИ в 2006 г.

	Число умерших от					
	болезней системы кровообращения	ново-образований	внешних причин смерти	болезней органов дыхания	болезней органов пищеварения	некоторых инфекционных и паразитарных болезней
Область ¹⁾	13871	2589	2015	1318	754	256
г. Курск	3611	844	577	202	265	113
г. Железногорск	767	184	106	40	80	11
г. Курчатова	218	69	57	11	19	3
г. Льгов	284	59	48	37	13	6
г. Щигры	260	44	27	15	6	4
Беловский	274	53	32	76	12	4
Большесолдатский	232	37	31	22	3	2
Глушковский	327	65	53	26	18	3
Горшеченский	336	42	59	6	26	4
Дмитриевский	400	37	40	19	5	1
Железногорский	341	45	29	24	15	4
Золотухинский	388	51	49	40	11	6
Касторенский	268	35	87	38	9	6
Коньшевский	209	43	25	22	7	5
Кореневский	316	40	36	25	5	4
Курский	725	123	113	34	43	20
Курчатовский	257	64	41	33	14	6
Льговский	364	38	52	35	12	4
Мантуровский	231	39	19	71	11	2
Медвенский	261	46	30	30	12	1
Обоянский	508	73	52	89	15	8
Октябрьский	204	41	45	86	63	3
Поныровский	188	24	33	2	1	4
Пристенский	233	62	33	93	5	3
Рыльский	599	69	66	48	14	9
Советский	137	51	61	33	6	1
Солнцевский	273	57	40	27	11	3
Суджанский	428	66	57	8	21	7
Тимский	219	32	25	3	4	1
Фатежский	337	52	40	57	9	2
Хомутовский	235	36	17	51	7	2
Черемисиновский	200	33	14	4	1	1
Щигровский	241	35	21	11	11	3

¹⁾ Основные классы причин смерти расположены по уменьшению числа случаев.

СМЕРТНОСТЬ ПО ОСНОВНЫМ КЛАССАМ ПРИЧИН СМЕРТИ в 2006 г.

	На 100 000 человек населения от					
	болезней системы кровообращения	ново-образований	внешних причин смерти	болезней органов дыхания	болезней органов пищеварения	некоторых инфекционных и паразитарных болезней
Область	1178.2	219.9	171.2	112.0	64.0	21.7
г.Курск	890.1	208.0	142.2	49.8	65.3	27.9
г.Железногорск	794.4	190.6	109.8	41.4	82.9	11.4
г.Курчатов	468.4	148.2	122.5	23.6	40.8	6.4
г.Льгов	1269.8	263.8	214.6	165.4	58.1	26.8
г.Щигры	1414.5	239.4	146.9	81.6	32.6	21.8
Беловский	1358.0	262.7	158.6	376.7	59.5	19.8
Большесолдатский	1695.8	270.4	226.6	160.8	21.9	14.6
Глушковский	1277.8	254.0	207.1	101.6	70.3	11.7
Горшеченский	1656.6	207.1	290.9	29.6	128.2	19.7
Дмитриевский	2036.7	188.4	203.7	96.7	25.5	5.1
Железногорский	1979.2	261.2	168.3	139.3	87.1	23.2
Золотухинский	1571.2	206.5	198.4	162.0	44.5	24.3
Касторенский	1253.2	163.7	406.8	177.7	42.1	28.1
Коньшевский	1574.6	324.0	188.4	165.8	52.7	37.7
Кореневский	1589.0	201.1	181.0	125.7	25.1	20.1
Курский	1388.7	235.6	216.5	65.1	82.4	38.3
Курчатовский	1404.9	349.9	224.1	180.4	76.5	32.8
Льговский	2129.5	222.3	304.2	204.8	70.2	23.4
Мантуровский	1543.8	260.6	127.0	474.5	73.5	13.4
Медвенский	1387.4	244.5	159.5	159.5	63.8	5.3
Обоянский	1551.0	222.9	158.8	271.7	45.8	24.4
Октябрьский	860.3	172.9	189.8	362.7	265.7	12.7
Поныровский	1513.8	193.3	265.7	16.1	8.1	32.2
Пристенский	1206.0	320.9	170.8	481.4	25.9	15.5
Рыльский	1558.6	179.5	171.7	124.9	36.4	23.4
Советский	616.8	229.6	274.7	148.6	27.0	4.5
Солнцевский	1593.0	332.6	233.4	157.6	64.2	17.5
Суджанский	1450.4	223.7	193.2	27.1	71.2	23.7
Тимский	1653.6	241.6	188.8	22.7	30.2	7.6
Фатежский	1540.5	237.7	182.8	260.6	41.1	9.1
Хомутовский	1608.4	246.4	116.4	349.1	47.9	13.7
Черемисиновский	1747.3	288.3	122.3	34.9	8.7	8.7
Щигровский	1736.6	252.2	151.3	79.3	79.3	21.6

**УМЕРШИЕ В ТРУДОСПОСОБНОМ ВОЗРАСТЕ
ПО ОСНОВНЫМ КЛАССАМ ПРИЧИН СМЕРТИ в 2006 г.**

	Число умерших от					
	болезней системы кровообращения	ново-образований	внешних причин смерти	болезней органов дыхания	болезней органов пищеварения	некоторых инфекционных и паразитарных болезней
Область	2090	796	1521	277	367	215
г. Курск	620	235	430	98	133	93
г. Железногорск	159	63	78	14	37	9
г. Курчатова	54	27	48	5	12	1
г. Льгов	42	18	34	8	11	5
г. Щигры	39	12	22	4	4	4
Беловский	31	17	23	4	1	4
Большесолдатский	26	14	26	5	2	2
Глушковский	48	18	43	-	11	1
Горшеченский	38	15	46	6	16	4
Дмитриевский	52	15	25	5	2	1
Железногорский	55	10	21	7	6	4
Золотухинский	62	16	39	8	8	6
Касторенский	31	15	70	3	6	5
Коньшевский	23	16	17	4	4	5
Кореневский	53	15	31	2	2	3
Курский	107	35	89	21	17	16
Курчатовский	40	17	29	11	7	3
Льговский	40	11	37	2	7	4
Мантуровский	26	12	10	9	6	2
Медвенский	30	14	25	5	5	1
Обоянский	57	26	41	5	10	6
Октябрьский	39	17	38	8	21	3
Поныровский	24	8	21	2	-	3
Пристенский	27	17	25	9	2	3
Рыльский	76	23	49	12	7	9
Советский	31	19	53	2	5	1
Солнцевский	32	21	28	3	4	2
Суджанский	57	24	40	2	8	7
Тимский	27	6	16	2	2	-
Фатежский	53	12	29	7	1	2
Хомутовский	25	8	16	3	4	2
Черемисиновский	36	6	8	-	1	1
Щигровский	30	14	14	1	5	3

**УМЕРШИЕ МУЖЧИНЫ И ЖЕНЩИНЫ В ТРУДОСПОСОБНОМ
ВОЗРАСТЕ ПО ОСНОВНЫМ КЛАССАМ ПРИЧИН СМЕРТИ в 2006 г.**

	Число умерших от											
	болезней системы крово-обращения		ново-образова- ний		внешних причин смерти		болезней органов дыхания		болезней органов пищева- рения		некоторых инфекци- онных и парази- тарных болезней	
	М	Ж	М	Ж	М	Ж	М	Ж	М	Ж	М	Ж ¹⁾
Область	1781	309	565	231	1310	211	255	22	301	66	196	19
г. Курск	524	96	149	86	357	73	86	12	107	26	85	8
г. Железногорск	139	20	45	18	66	12	14	-	30	7	8	1
г. Курчатова	46	8	21	6	41	7	4	1	12	-	-	1
г. Льгов	37	5	15	3	32	2	6	2	9	2	5	-
г. Щигры	30	9	10	2	20	2	3	1	4	-	2	2
Беловский	29	2	14	3	20	3	4	-	-	1	4	-
Большесолдатский	19	7	12	2	23	3	5	-	1	1	2	-
Глушковский	43	5	15	3	36	7	-	-	9	2	1	-
Горшеченский	37	1	12	3	45	1	6	-	14	2	3	1
Дмитриевский	46	6	7	8	24	1	4	1	1	1	1	-
Железногорский	49	6	6	4	19	2	6	1	3	3	4	-
Золотухинский	56	6	11	5	34	5	8	-	6	2	5	1
Касторенский	28	3	13	2	61	9	2	1	4	2	5	-
Коньшевский	20	3	10	6	17	-	4	-	3	1	5	-
Кореневский	46	7	11	4	27	4	2	-	2	-	3	-
Курский	85	22	25	10	74	15	21	-	14	3	16	-
Курчатовский	34	6	13	4	25	4	11	-	7	-	3	-
Льговский	34	6	9	2	32	5	2	-	6	1	4	-
Мантуровский	21	5	8	4	8	2	9	-	6	-	1	1
Медвенский	24	6	11	3	22	3	5	-	5	-	1	-
Обоянский	46	11	22	4	33	8	5	-	8	2	6	-
Октябрьский	33	6	12	5	34	4	8	-	17	4	3	-
Поныровский	21	3	6	2	18	3	2	-	-	-	2	1
Пристенский	21	6	12	5	23	2	8	1	2	-	2	1
Рыльский	59	17	18	5	44	5	10	2	5	2	8	1
Советский	31	-	15	4	47	6	2	-	4	1	1	-
Солнцевский	28	4	16	5	21	7	3	-	3	1	2	-
Суджанский	49	8	15	9	32	8	2	-	7	1	6	1
Тимский	21	6	5	1	12	4	2	-	2	-	-	-
Фатежский	48	5	8	4	27	2	7	-	1	-	2	-
Хомутовский	21	4	5	3	15	1	3	-	4	-	2	-
Черемисиновский	29	7	5	1	8	-	-	-	1	-	1	-
Щигровский	27	3	9	5	13	1	1	-	4	1	3	-

¹⁾ М – мужчины; Ж - женщины.

ТРУД

**ЧИСЛЕННОСТЬ НЕЗАНЯТОГО НАСЕЛЕНИЯ,
СОСТОЯЩЕГО НА УЧЕТЕ В ГОСУДАРСТВЕННЫХ УЧРЕЖДЕНИЯХ
СЛУЖБЫ ЗАНЯТОСТИ НАСЕЛЕНИЯ**

(на конец года; человек)

	Лица, не занятые трудовой деятельностью, ищущие работу - всего					
	2001	2002	2003	2004	2005	2006
Область	7153	10116	10066	10924	9269	8234
г. Курск	3800	5539	5400	5437	4176	3343
г. Железногорск	758	892	547	865	504	551
Беловский	73	75	63	160	74	73
Большесолдатский	77	59	73	155	110	168
Глушковский	85	135	115	167	176	88
Горшеченский	99	152	186	178	204	253
Дмитриевский	40	46	52	114	59	76
Железногорский	79	115	110	... ¹⁾	... ¹⁾	... ¹⁾
Золотухинский	53	110	133	166	128	167
Касторенский	146	129	149	271	280	143
Коньшевский	64	75	111	99	103	115
Кореневский	40	47	38	50	33	70
Курский	249	526	590	... ¹⁾	... ¹⁾	... ¹⁾
Курчатовский	421	529	576	767	762	652
Льговский	114	163	143	191	184	190
Мантуровский	51	63	72	122	136	119
Медвенский	51	53	86	129	207	151
Обоянский	101	229	163	206	204	172
Октябрьский	83	102	97	139	218	146
Поныровский	64	65	117	130	227	179
Пристенский	53	52	199	215	181	201
Рыльский	91	106	171	202	157	144
Советский	50	95	110	167	268	292
Солнцевский	54	47	63	91	82	119
Суджанский	72	127	98	85	111	76
Тимский	60	64	84	121	74	108
Фатежский	75	104	143	128	100	93
Хомутовский	79	126	113	149	122	126
Черемисиновский	47	66	55	87	84	80
Щигровский	124	225	209	333	305	339

Продолжение

	Из них имеют статус безработного					
	2001	2002	2003	2004	2005	2006
Область	7044	10051	10006	10870	9223	8199
г. Курск	3728	5498	5356	5402	4158	3328
г. Железногорск	748	890	546	863	502	548
Беловский	73	75	63	160	74	73
Большесолдатский	77	58	73	155	110	168
Глушковский	85	135	115	167	176	88
Горшеченский	89	152	186	173	204	253
Дмитриевский	40	46	52	114	59	76
Железногорский	79	111	110	... ¹⁾	... ¹⁾	... ¹⁾
Золотухинский	50	110	130	157	115	165
Касторенский	146	114	149	271	279	142
Коньшевский	64	75	111	99	103	115
Кореневский	40	47	38	50	33	70
Курский	248	526	589	... ¹⁾	... ¹⁾	... ¹⁾
Курчатовский	411	529	575	767	762	651
Льговский	114	163	143	191	184	190
Мантуровский	51	63	72	122	136	119
Медвенский	51	53	86	129	207	151
Обоянский	101	229	163	206	204	172
Октябрьский	83	102	96	139	218	146
Поныровский	63	65	117	130	227	179
Пристенский	53	51	198	215	181	201
Рыльский	91	106	165	202	156	144
Советский	49	95	110	167	268	289
Солнцевский	54	47	63	91	82	119
Суджанский	72	127	98	85	111	76
Тимский	60	64	83	120	74	107
Фатежский	74	104	143	128	100	93
Хомутовский	79	125	112	148	122	126
Черемисиновский	47	66	55	87	83	80
Щигровский	124	225	209	332	295	330

Продолжение

	Из числа безработных получают пособие по безработице					
	2001	2002	2003	2004	2005	2006
Область	6309	8792	8271	9263	7788	6895
г. Курск	3345	4704	4403	4449	3394	2691
г. Железногорск	698	811	468	785	480	516
Беловский	72	70	60	147	59	67
Большесолдатский	75	57	63	145	94	140
Глушковский	76	129	108	140	172	76
Горшеченский	85	141	170	154	182	232
Дмитриевский	40	46	50	110	58	67
Железногорский	73	89	101	... ¹⁾	... ¹⁾	... ¹⁾
Золотухинский	38	107	111	115	96	149
Касторенский	130	95	132	234	249	137
Коньшевский	60	73	109	99	96	112
Кореневский	37	46	31	47	30	66
Курский	235	461	482	... ¹⁾	... ¹⁾	... ¹⁾
Курчатовский	344	461	448	636	591	516
Льговский	92	147	132	166	155	174
Мантуровский	49	63	55	102	108	104
Медвенский	44	45	71	114	181	114
Обоянский	96	211	157	201	198	156
Октябрьский	43	74	79	113	151	118
Поныровский	52	60	97	102	184	141
Пристенский	38	42	44	190	170	146
Рыльский	85	97	141	175	133	127
Советский	47	76	104	152	232	246
Солнцевский	44	47	50	85	62	85
Суджанский	71	125	82	80	110	72
Тимский	59	58	73	94	61	88
Фатежский	54	84	108	110	88	84
Хомутовский	66	106	102	122	100	124
Черемисиновский	44	64	49	82	80	78
Щигровский	117	203	191	314	274	269

	Заявленная предприятиями потребность в работниках					
	2001	2002	2003	2004	2005	2006
Область	5412	5492	4937	5256	3789	4442
г. Курск	1240	3108	3149	3374	2088	2681
г. Железногорск	412	303	222	561	542	611
Беловский	149	59	97	68	39	34
Большесолдатский	35	41	19	11	9	5
Глушковский	69	33	39	29	26	7
Горшеченский	49	25	47	27	23	12
Дмитриевский	153	236	46	24	9	2
Железногорский	211	127	161	... ¹⁾	... ¹⁾	... ¹⁾
Золотухинский	91	54	5	10	8	5
Касторенский	31	35	71	83	53	21
Коньшевский	112	-	-	9	9	-
Кореневский	45	67	62	8	7	9
Курский	461	87	40	... ¹⁾	... ¹⁾	... ¹⁾
Курчатовский	825	355	302	316	402	421
Льговский	111	110	173	137	106	95
Мантуровский	152	86	70	41	31	55
Медвенский	34	9	3	8	5	3
Обоянский	41	31	51	47	46	19
Октябрьский	77	50	51	46	41	53
Поныровский	24	14	12	6	4	6
Пристенский	116	71	19	11	13	12
Рыльский	50	22	63	89	107	126
Советский	391	3	-	-	-	-
Солнцевский	235	33	5	4	26	10
Суджанский	119	154	7	4	-	2
Тимский	61	88	56	106	31	17
Фатежский	14	63	14	9	16	20
Хомутовский	46	76	37	109	77	18
Черемисиновский	10	3	5	9	7	2
Щигровский	48	149	111	110	64	196

Продолжение

	Численность не занятого населения на одну заявленную вакансию					
	2001	2002	2003	2004	2005	2006
Область	1.3	1.8	2.0	2.1	2.5	1.9
г. Курск	3.1	1.8	1.7	1.6	2.1	1.2
г. Железногорск	1.8	2.9	2.5	1.5	0.9	0.9
Беловский	0.5	1.3	0.6	2.4	1.9	2.1
Большесолдатский	2.2	1.4	3.8	14.1	12.2	33.6
Глушковский	1.2	4.1	2.9	5.8	6.8	12.6
Горшеченский	2.0	6.1	4.0	6.6	8.9	21.1
Дмитриевский	0.3	0.2	1.1	4.8	6.6	38.0
Железногорский	0.4	0.9	0.7	... ¹⁾	... ¹⁾	... ¹⁾
Золотухинский	0.6	2.0	26.6	16.6	16.4	33.4
Касторенский	4.7	3.7	2.1	3.3	5.3	6.8
Коньшевский	0.6	-	-	11.0	11.4	-
Кореневский	0.9	0.7	0.6	6.3	4.7	7.8
Курский	0.5	6.0	14.8	... ¹⁾	... ¹⁾	... ¹⁾
Курчатовский	0.5	1.5	1.9	2.4	1.9	1.5
Льговский	1.0	1.5	0.8	1.4	1.7	2.0
Мантуровский	0.3	0.7	1.0	3.0	4.4	2.2
Медвенский	1.5	5.9	28.7	16.1	41.4	50.3
Обоянский	2.5	7.4	3.2	4.4	4.4	9.1
Октябрьский	1.1	2.0	1.9	3.0	5.3	2.8
Поныровский	2.7	4.6	9.8	21.7	56.8	29.8
Пристенский	0.5	0.7	10.5	19.5	14.0	16.8
Рыльский	1.8	4.8	2.6	2.3	1.5	1.1
Советский	0.1	31.7	-	-	-	-
Солнцевский	0.2	1.4	12.6	22.8	3.2	11.9
Суджанский	0.6	0.8	14.0	21.3	-	38.0
Тимский	1.0	0.7	1.5	1.1	2.4	6.4
Фатежский	5.4	1.7	10.2	14.2	6.5	4.7
Хомутовский	1.7	1.7	3.1	1.4	1.6	7.0
Черемисиновский	4.7	22.0	11.0	9.7	12.0	40.0
Щигровский	2.6	1.5	1.9	3.0	4.8	1.7

	Уровень зарегистрированной безработицы в процентах от численности трудоспособного населения					
	2001	2002	2003	2004	2005	2006
Область ²⁾	1.1	1.6	1.6	1.8	1.5	1.4
г. Курск	1.3	2.0	1.9	1.8	1.4	1.1
г. Железнодорожный	1.2	1.4	0.9	1.1	0.7	0.7
Беловский	0.6	0.6	0.5	1.4	0.7	0.7
Большесолдатский	0.9	0.7	0.9	1.8	1.5	2.3
Глушковский	0.6	1.0	0.8	1.2	1.3	0.6
Горшеченский	0.8	1.3	1.6	1.6	1.9	2.4
Дмитриевский	0.3	0.3	0.4	0.9	0.5	0.7
Железнодорожный	0.7	1.1	1.0	... ¹⁾	... ¹⁾	... ¹⁾
Золотухинский	0.3	0.7	0.8	1.0	0.8	1.1
Касторенский	1.2	0.9	1.2	2.3	2.3	1.2
Коньшевский	0.8	1.0	1.5	1.3	1.4	1.6
Кореневский	0.4	0.4	0.3	0.5	0.3	0.6
Курский	0.9	1.9	2.2	... ¹⁾	... ¹⁾	... ¹⁾
Курчатовский	0.9	1.2	1.3	1.6	1.8	1.5
Льговский	0.5	0.7	0.6	0.9	0.8	0.8
Мантуровский	0.6	0.7	0.9	1.5	1.7	1.5
Медвенский	0.5	0.5	0.8	1.2	2.0	1.5
Обоянский	0.5	1.2	0.8	1.1	1.1	0.9
Октябрьский	0.6	0.8	0.7	1.0	1.6	1.0
Поныровский	0.9	0.9	1.7	1.8	3.2	2.5
Пристенский	0.5	0.5	1.9	2.1	1.7	1.9
Рыльский	0.4	0.4	0.7	0.8	0.7	0.6
Советский	0.4	0.8	0.9	1.3	2.2	2.3
Солнцевский	0.5	0.5	0.6	0.9	0.9	1.3
Суджанский	0.4	0.7	0.6	0.5	0.7	0.5
Тимский	0.8	0.8	1.1	1.6	1.0	1.5
Фатежский	0.6	0.8	1.1	1.0	0.9	0.8
Хомутовский	0.9	1.3	1.2	1.6	1.5	1.5
Черемисиновский	0.7	1.0	0.8	1.3	1.2	1.2
Щигровский	0.6	1.2	1.1	1.7	1.6	1.7

¹⁾ Учет безработных ведется в целом по району, Курский район по г. Курску, Железнодорожный район по г. Железнодорожному.

²⁾ Область в % от экономически активного населения.

УРОВЕНЬ ЖИЗНИ НАСЕЛЕНИЯ

СРЕДНЕМЕСЯЧНАЯ НОМИНАЛЬНАЯ
НАЧИСЛЕННАЯ ЗАРАБОТНАЯ ПЛАТА ¹⁾
(рублей)

	2001	2002	2003	2004	2005	2006
Область	2011.3	2866.0	3973.7	4889.1	5475.9	6924.9
г. Курск	2410.0	3283.1	4132.7	5085.3	6439.8	7907.9
г. Железногорск	2633.7	4680.0	10246.8	12061.3	8547.3	10399.1
г. Курчатов	3988.0	5859.4	7044.0	8004.1	8776.1	11425.2
г. Льгов	1325.0	2206.7	3325.1	4048.4	5053.8	6272.9
г. Щигры	1463.6	2163.0	2684.5	3324.0	4227.1	5379.2
Беловский	1094.5	1479.6	1792.4	2477.0	3211.1	4136.1
Большесолдатский	1166.0	1649.2	1922.0	2515.2	3274.8	4201.3
Глушковский	1283.4	1723.6	2402.5	2685.9	2907.5	3757.1
Горшеченский	1150.4	1560.3	2290.2	2500.9	3013.9	3918.6
Дмитриевский	1062.0	1728.1	2116.1	2846.3	3713.6	4636.4
Железногорский	1941.3	2484.5	2984.7	4023.9	4853.0	6968.9
Золотухинский	1186.9	1805.1	2215.6	2773.8	3525.8	4909.5
Касторенский	1414.8	1852.9	2290.0	2772.2	3196.4	4688.3
Коньшевский	1086.3	1662.0	2155.6	2781.3	3213.2	4341.6
Кореневский	1345.7	1765.1	2393.3	3056.9	3860.2	5105.4
Курский	1540.8	2311.5	2689.6	3431.0	4457.1	5642.4
Курчатовский	1177.2	1867.9	2200.8	2967.1	3878.3	5128.2
Льговский	892.7	1358.1	1645.2	2017.3	2828.7	3683.3
Мантуровский	1302.1	1831.4	2160.6	2577.1	3331.6	4412.0
Медвенский	2345.7	3585.2	4545.8	5297.6	6360.8	7641.5
Обоянский	1223.9	1758.8	2212.6	2822.1	3739.5	4851.2
Октябрьский	1123.1	1998.6	2495.4	3270.2	4335.2	5468.6
Поныровский	1144.0	1722.3	2184.4	2770.0	4373.7	4925.3
Пристенский	1425.3	1953.5	2583.4	3544.2	4296.2	5569.4
Рыльский	1306.9	1990.0	2524.4	2984.7	3572.1	4576.1
Советский	1196.2	1569.9	2080.3	2454.8	3222.2	4235.2
Солнцевский	954.3	1502.1	1908.1	2429.2	3154.7	3789.1
Суджанский	1152.1	1798.2	2223.9	2837.6	3910.1	4929.2
Тимский	1202.5	1588.5	1930.5	2379.1	2901.2	3805.6
Фатежский	1188.6	1776.3	2339.5	3236.9	4138.7	5244.6
Хомутовский	1001.3	1489.3	1909.5	2538.9	3328.1	4308.0
Черемисиновский	1203.3	1509.4	1934.1	2346.9	2824.2	3678.6
Щигровский	978.7	1343.3	1544.4	1887.9	2467.1	3440.5

¹⁾ Область – включая субъекты малого предпринимательства.
Города и районы – без субъектов малого предпринимательства.

**ОБЩАЯ ПЛОЩАДЬ ЖИЛЫХ ПОМЕЩЕНИЙ,
ПРИХОДЯЩАЯСЯ В СРЕДНЕМ НА ОДНОГО ЖИТЕЛЯ**
(квadratных метров)

	2001	2002	2003	2004	2005	2006
Область	21.2	21.6	22.0	22.6	23.1	23.7
г. Курск	19.1	19.6	20.1	20.7	21.2	21.8
г. Железногорск	18.4	18.6	19.0	19.5	19.9	20.5
г. Курчатov	18.1	18.1	18.1	18.0	18.1	18.1
г. Льгов	18.3	18.5	18.8	19.2	19.5	19.9
г. Щигры	18.6	18.8	19.1	19.4	19.9	20.1
Беловский	26.8	27.2	27.9	28.6	29.4	30.5
Большесолдатский	21.1	20.8	21.2	21.1	21.8	22.4
Глушковский	24.1	24.6	25.3	26.1	26.5	27.5
Горшеченский	29.2	30.3	31.5	32.6	33.6	34.7
Дмитриевский	23.4	24.4	25.2	26.0	26.8	27.7
Железногорский	26.7	27.4	27.9	28.3	28.6	29.5
Золотухинский	22.2	22.7	23.2	23.7	24.3	24.9
Касторенский	27.5	28.3	29.2	30.4	31.6	32.7
Коньшевский	24.4	24.9	25.8	26.6	27.8	28.9
Кореневский	21.1	21.4	21.8	22.3	22.5	23.1
Курский	17.9	18.2	18.6	19.1	19.6	20.1
Курчатovский	24.4	25.1	25.7	26.3	27.3	28.1
Льговский	23.9	24.5	25.3	26.3	27.2	28.2
Мантуровский	22.9	23.6	24.2	25.1	26.0	26.9
Медвенский	26.2	26.6	26.7	27.0	27.3	27.3
Обоянский	21.8	22.4	23.1	23.7	24.4	25.0
Октябрьский	25.4	25.4	25.6	25.8	25.8	26.0
Поныровский	21.1	21.4	21.8	22.4	23.2	24.1
Пристенский	22.5	22.8	24.1	24.9	25.9	26.7
Рыльский	21.0	21.3	21.5	21.9	22.5	22.9
Советский	23.5	23.8	24.3	24.8	25.3	25.6
Солнцевский	27.1	27.7	28.2	28.9	29.5	30.0
Суджанский	19.4	19.8	20.4	20.8	21.3	21.5
Тимский	27.5	28.0	29.0	30.0	31.1	32.0
Фатежский	23.4	23.5	23.6	23.8	24.2	24.6
Хомутовский	22.4	23.1	23.4	24.3	24.9	25.7
Черемисиновский	23.5	24.1	24.8	25.4	26.1	26.8
Щигровский	26.0	26.7	27.1	27.7	28.3	29.1

**ЧИСЛО ПРИВАТИЗИРОВАННЫХ ЖИЛЫХ
ПОМЕЩЕНИЙ И КВАРТИР ¹⁾**

(единиц)

	2001	2002	2003	2004	2005	2006
Область	8570/8169	10275/9916	5040/4734	8971/8625	12992/11813	8561/8041
г. Курск	3498/3297	5976/5779	2685/2526	5096/4884	7793/7361	5068/4960
г. Железногорск	2734/2653	1399/1324	936/869	1416/1357	2445/1943	1365/1104
г. Курчатов	509/473	865/822	481/442	916/870	1091/866	900/812
г. Льгов	71/69	93/93	82/82	116/116	149/149	107/103
г. Щигры	347/337	198/190	95/92	193/188	156/155	121/117
Беловский	2/2	5/4	4/4	9/7	7/7	22/22
Большесолдатский	6/6	5/5	2/2	-	-	-
Глушковский	6/6	54/54	47/47	25/25	39/39	10/10
Горшеченский	8/8	293/293	5/5	6/6	18/18	28/28
Дмитриевский	74/74	42/42	22/22	43/43	69/68	40/40
Железногорский	190/182	120/119	73/70	123/115	217/210	81/81
Золотухинский	34/33	174/174	28/25	122/121	66/66	46/46
Касторенский	95/78	71/41	41/40	22/21	90/86	45/42
Коньшевский	46/46	24/24	7/7	29/29	20/20	18/18
Кореневский	32/32	45/45	18/18	48/48	41/41	44/44
Курский	259/259	266/266	158/158	263/262	277/277	105/105
Курчатовский	84/84	70/68	26/25	82/82	73/73	80/80
Льговский	4/4	26/26	55/37	19/19	-	-
Мантуровский	41/41	30/30	17/17	17/17	-	36/36
Медвенский	12/11	20/19	17/11	23/20	24/20	77/75
Обоянский	68/68	50/50	12/11	40/38	36/35	76/28
Октябрьский	19/19	25/25	20/20	2/2	-	-
Поныровский	15/15	51/51	3/3	12/12	3/3	12/11
Пристенский	10/10	26/26	17/17	3/3	4/4	1/1
Рыльский	61/61	74/74	44/44	103/103	190/190	62/62
Советский	25/25	70/70	27/27	17/17	2/1	35/35
Солнцевский	27/27	3/3	2/2	-	-	-
Суджанский	75/75	90/90	25/25	43/43	41/41	40/40
Тимский	26/26	42/42	13/13	12/12	6/6	-
Фатежский	73/40	50/50	26/25	45/39	17/16	22/21
Хомутовский	117/106	18/17	41/37	86/86	32/32	67/67
Черемисиновский	2/2	-	11/11	40/40	85/85	53/53
Щигровский	-	-	-	-	1/1	-

¹⁾ В знаменателе число приватизированных квартир.

**ОБЩАЯ ПЛОЩАДЬ ПРИВАТИЗИРОВАННЫХ
ЖИЛЫХ ПОМЕЩЕНИЙ И КВАРТИР ¹⁾**
(тысяч квадратных метров)

	2001	2002	2003	2004	2005	2006
Область	422.3/410.9	512.1/503.8	248.7/241.5	443.3/435.9	622.2/596.3	406.5/394.0
г.Курск	165.6/162.1	296.1/292.6	130.6/127.9	246.7/242.6	373.1/366.2	240.5/238.9
г.Железногорск	140.5/138.3	68.1/66.1	44.0/42.3	71.2/69.6	113.5/99.0	63.2/55.7
г.Курчатов	25.2/24.7	45.1/44.5	24.0/23.5	48.4/47.8	50.6/47.2	39.6/38.2
г.Льгов	3.1/3.1	4.7/4.7	3.8/3.8	5.0/5.0	7.6/7.6	4.0/4.0
г.Щигры	15.6/15.4	9.2/9.1	3.9/3.8	8.8/8.7	6.7/6.6	5.4/5.3
Беловский	0.1/0.1	0.2/0.1	0.2/0.2	0.4/0.3	0.4/0.4	1.3/1.3
Большесолдатский	0.3/0.3	0.3/0.3	0.1/0.1	-	-	-
Глушковский	0.3/0.3	2.5/2.5	2.4/2.4	1.6/1.6	2.0/2.0	0.6/0.6
Горшеченский	0.4/0.4	14.1/14.1	0.3/0.3	0.4/0.4	1.1/1.1	1.3/1.3
Дмитриевский	3.4/3.4	1.9/1.9	1.0/1.0	2.1/2.1	3.2/3.1	1.7/1.7
Железногорский	5.8/5.7	4.5/4.4	3.8/3.7	5.9/5.8	11.5/11.4	4.2/4.2
Золотухинский	1.9/1.9	9.3/9.3	1.4/1.2	5.8/5.7	3.2/3.2	2.4/2.4
Касторенский	4.6/3.6	4.1/2.3	2.7/2.6	1.1/1.0	4.5/4.2	2.4/2.2
Коньшевский	2.3/2.3	1.2/1.2	0.4/0.4	1.5/1.5	1.1/1.1	0.9/0.9
Кореневский	1.7/1.7	2.3/2.3	0.9/0.9	2.2/2.2	2.2/2.2	2.0/2.0
Курский	15.0/15.0	14.8/14.8	8.8/8.8	14.2/14.2	14.2/14.2	6.0/6.0
Курчатовский	4.3/4.3	3.6/3.5	1.4/1.4	4.4/4.4	4.2/4.2	4.4/4.4
Льговский	0.1/0.1	1.1/1.1	3.3/2.1	0.9/0.9	-	-
Мантуровский	2.6/2.6	2.3/2.3	1.8/1.8	0.9/0.9	-	1.6/1.6
Медвенский	0.6/0.5	1.2/1.2	1.0/0.6	1.4/1.2	1.5/1.1	7.1/6.7
Обоянский	3.8/3.8	2.8/2.8	0.4/0.4	1.7/1.6	1.7/1.7	2.4/1.2
Октябрьский	1.1/1.1	1.5/1.5	1.2/1.2	0.2/0.2	-	-
Поныровский	0.5/0.5	2.9/2.9	0.2/0.2	0.7/0.7	0.1/0.1	0.6/0.5
Пристенский	0.5/0.5	0.7/0.7	0.9/0.9	0.2/0.2	0.3/0.3	0.0/0.0
Рыльский	2.6/2.6	3.6/3.6	2.2/2.2	4.2/4.2	9.1/9.1	2.9/2.9
Советский	1.7/1.7	3.9/3.9	1.5/1.5	0.9/0.9	0.2/0.1	1.6/1.6
Солнцевский	2.6/2.6	0.1/0.1	0.1/0.1	-	-	-
Суджанский	3.7/3.7	4.1/4.1	1.3/1.3	1.8/1.8	1.8/1.8	2.0/2.0
Тимский	1.3/1.3	2.9/2.9	0.8/0.8	0.7/0.7	0.4/0.4	-
Фатежский	5.2/2.3	2.2/2.2	1.5/1.4	2.5/2.2	0.8/0.8	1.1/1.1
Хомутовский	5.8/4.9	0.8/0.8	2.3/2.2	4.7/4.7	2.0/2.0	3.8/3.8
Черемисиновский	0.1/0.1	-	0.5/0.5	2.8/2.8	5.1/5.1	3.5/3.5
Щигровский	-	-	-	-	0.1/0.1	-

¹⁾ В знаменателе общая площадь приватизированных квартир.

ПРИВАТИЗАЦИЯ ЖИЛИЩНОГО ФОНДА

	Всего с начала приватизации (с 1989 г. по 2006 г.)					
	число приватизированных жилых помещений, единиц	из них		общая площадь приватизированных жилых помещений, тыс. м ²	из них	
	число приватизированных квартир	число приватизированных комнат в коммунальных квартирах		площадь приватизированных жилых помещений, тыс. м ²	общая площадь приватизированных жилых помещений, тыс. м ²	площадь приватизированных комнат в коммунальных квартирах
Область	156726	152115	3893	7632.9	7509.1	78.5
г.Курск	71209	69206	2003	3315.8	3281.4	34.4
г.Железногорск	9776	8754	1097	469.6	441.0	30.7
г.Курчатов	4295	3824	514	206.8	199.8	7.5
г.Льгов	576	570	6	25.8	25.8	0.1
г.Щигры	1104	1070	42	49.1	48.3	0.7
Беловский	893	886	-	53.3	52.8	-
Большесолдатский	637	601	-	39.2	36.7	-
Глушковский	1179	1177	-	65.5	65.4	-
Горшеченский	1194	1191	-	68.4	68.0	-
Дмитриевский	2926	2925	-	147.1	147.0	-
Железногорский	13665	13471	119	644.8	640.2	2.7
Золотухинский	1802	1756	-	95.8	92.5	-
Касторенский	2210	1916	3	107.4	90.3	0.1
Коньшевский	787	787	-	49.5	49.5	-
Кореневский	1071	1071	-	55.6	55.6	-
Курский	3360	3359	-	177.6	177.6	-
Курчатовский	11075	11006	25	565.2	564.1	0.5
Льговский	4527	4509	-	212.7	211.5	-
Мантуровский	822	822	-	54.2	54.2	-
Медвенский	933	877	-	60.4	56.8	-
Обоянский	3401	3346	50	171.7	170.1	1.0
Октябрьский	938	936	-	72.8	72.6	-
Поныровский	834	813	-	48.0	46.3	-
Пристенский	759	737	-	41.7	40.3	-
Рыльский	4238	4235	-	206.4	206.3	-
Советский	1283	1223	-	70.2	66.7	-
Солнцевский	496	496	-	26.6	26.6	-
Суджанский	2434	2421	-	128.6	127.8	-
Тимский	583	580	-	30.6	30.5	-
Фатежский	1861	1754	-	104.9	98.1	-
Хомутовский	1549	1529	9	68.8	67.6	0.3
Черемисиновский	630	612	15	35.0	34.5	0.3
Щигровский	3679	3655	10	163.8	163.2	0.2

ОБРАЗОВАНИЕ

ГОСУДАРСТВЕННЫЕ И МУНИЦИПАЛЬНЫЕ ДНЕВНЫЕ
ОБЩЕОБРАЗОВАТЕЛЬНЫЕ УЧРЕЖДЕНИЯ

(на начало учебного года)

	Число общеобразо- вательных учреждений	Численность учащихся, человек					
		2006/07	2001/02	2002/03	2003/04	2004/05	2005/06
Область	867	163689	156476	147870	137253	128115	120907
г. Курск	66	52066	49712	47229	43984	41759	39897
г. Железногорск	14	13306	12690	12051	11252	10428	9870
г. Курчатов	7	7478	7059	6677	6019	5530	5142
г. Льгов	7	3213	3087	2919	2733	2601	2514
г. Щигры	4	2592	2438	2221	2015	1789	1683
Беловский	31	3193	3087	2788	2641	2417	2255
Большесолдатский	22	1992	1876	1767	1641	1539	1471
Глушковский	26	3693	3566	3493	3262	2988	2878
Горшеченский	34	2954	2815	2680	2490	2249	2106
Дмитриевский	28	2869	2699	2465	2221	2093	1966
Железногорский	18	2189	2056	1926	1751	1550	1417
Золотухинский	30	3763	3604	3379	3091	2828	2641
Касторенский	30	3333	3250	3083	2904	2636	2480
Коньшевский	27	1843	1771	1630	1462	1313	1203
Кореневский	19	2944	2877	2776	2565	2419	2251
Курский	47	5636	5400	5076	4680	4351	4173
Курчатовский	18	2470	2393	2198	2099	1972	1862
Льговский	31	1969	1897	1798	1625	1476	1336
Мантуровский	24	2474	2351	2221	1989	1829	1708
Медвенский	21	2496	2376	2194	2054	1867	1760
Обоянский	41	4835	4677	4451	4061	3793	3491
Октябрьский	16	3612	3474	3239	3114	3020	2851
Поныровский	18	2417	2310	2170	2026	1873	1705
Пристенский	27	3119	3037	2822	2626	2369	2154
Рыльский	40	5007	4756	4562	4269	4018	3748
Советский	37	3268	3155	3030	2858	2689	2529
Солнцевский	26	2634	2516	2317	2171	2004	1851
Суджанский	34	4355	4164	3996	3650	3435	3293
Тимский	23	2106	2021	1912	1780	1669	1561
Фатежский	31	3530	3321	3095	2902	2644	2545
Хомутовский	27	2063	1959	1837	1722	1617	1491
Черемисиновский	19	1944	1891	1809	1690	1561	1428
Щигровский	24	2326	2191	2059	1906	1789	1647

**УДЕЛЬНЫЙ ВЕС УЧАЩИХСЯ ГОСУДАРСТВЕННЫХ
И МУНИЦИПАЛЬНЫХ ДНЕВНЫХ ОБЩЕОБРАЗОВАТЕЛЬНЫХ
УЧРЕЖДЕНИЙ, ЗАНИМАВШИХСЯ ВО ВТОРУЮ СМЕНУ,
В ОБЩЕЙ ЧИСЛЕННОСТИ УЧАЩИХСЯ**
(на начало учебного года; в процентах)

	2001/02	2002/03	2003/04	2004/05	2005/06	2006/07
Область	17.1	16.3	16.1	14.3	12.8	11.6
г. Курск	33.9	32.2	31.6	29.4	25.8	24.4
г. Железногорск	24.1	23.9	22.0	19.1	17.6	14.7
г. Курчатов	23.3	21.4	19.3	13.2	7.7	7.3
г. Льгов	16.3	17.5	19.4	15.2	14.4	11.0
Беловский	0.3	0.3	-	-	0.5	0.5
Большесолдатский	19.0	15.9	14.4	15.5	10.6	11.9
Глушковский	10.0	10.5	10.1	9.8	5.5	5.8
Горшеченский	3.2	5.2	3.7	3.6	4.0	2.8
Дмитриевский	6.7	9.5	12.1	5.0	7.7	3.0
Золотухинский	17.1	15.9	17.3	16.3	13.5	11.9
Касторенский	6.1	4.3	4.1	8.8	7.8	6.4
Коньшевский	6.8	5.5	0.3	-	0.7	-
Кореневский	9.2	8.8	8.3	6.1	6.1	2.8
Курский	5.0	7.7	8.8	7.6	7.9	5.1
Курчатовский	7.6	10.5	9.8	4.2	4.8	-
Льговский	0.9	0.8	0.2	-	-	-
Мантуровский	1.7	2.6	1.4	1.3	1.5	0.8
Медвенский	4.7	3.8	4.2	4.0	1.7	2.0
Обоянский	7.1	4.2	2.1	3.4	3.3	2.8
Октябрьский	6.3	5.5	2.8	5.6	3.4	3.0
Поныровский	8.7	8.6	9.3	8.1	7.3	7.0
Пристенский	8.0	8.4	8.3	7.4	7.4	5.8
Рыльский	6.1	2.8	3.3	2.6	1.7	1.8
Советский	3.5	2.5	5.7	2.3	6.0	6.5
Солнцевский	5.0	5.1	6.0	4.2	6.1	4.2
Суджанский	2.6	2.3	7.7	2.4	2.2	0.6
Тимский	0.1	0.6	1.4	2.1	1.0	1.0
Фатежский	8.2	8.4	10.3	7.5	5.7	5.8
Хомутовский	0.3	-	-	-	0.3	-
Черемисиновский	9.6	7.2	2.0	-	3.8	4.1

**ГОСУДАРСТВЕННЫЕ СРЕДНИЕ СПЕЦИАЛЬНЫЕ
УЧЕБНЫЕ ЗАВЕДЕНИЯ**
(на начало учебного года)

	Число средних специаль- ных учеб- ных заве- дений	Численность студентов, человек					
		2006/07	2001/02	2002/03	2003/04	2004/05	2005/06
Область	35	19211	19758	19624	20146	20500	20077
г. Курск	19	9746	10424	10473	11032	11501	11464
г. Железногорск	2	1817	1939	2114	2150	2166	2045
г. Льгов	1	292	255	237	221	275	281
г. Щигры	1	319	298	294	299	306	288
Беловский	1	525	517	472	455	392	346
Дмитриевский	1	796	793	815	822	767	734
Обоянский	2	850	789	752	722	758	730
Рыльский	4	3127	3025	2904	2942	2935	2807
Советский	1	294	308	285	280	287	294
Суджанский	2	544	534	518	490	454	414
Хомутовский	1	901	876	760	733	659	674

ЗДРАВООХРАНЕНИЕ

ОБЕСПЕЧЕННОСТЬ НАСЕЛЕНИЯ ВРАЧАМИ

(на 10 000 человек населения)

	2001	2002	2003	2004	2005	2006
Область	47.6	48.2	49.3	48.2	49.8	50.4
г. Курск	68.9	75.7	82.6	84.8	96.1	96.3
г. Железногорск	37.0	37.5	37.4	36.4	33.2	32.9
г. Курчатов	40.4	38.2	38.5	40.1	40.7	40.5
Беловский	20.9	20.4	20.8	20.4	21.0	22.2
Большесолдатский	19.3	19.9	19.6	17.7	18.1	17.0
Глушковский	21.7	22.2	23.9	24.7	23.1	23.8
Горшеченский	17.6	19.5	20.2	21.8	20.4	22.0
Дмитриевский	25.5	25.7	24.2	23.2	22.6	21.7
Железногорский	12.9	12.7	14.1	12.4	13.2	15.3
Золотухинский	14.6	14.6	17.2	17.6	16.8	16.8
Касторенский	19.8	19.1	21.5	23.2	20.7	20.9
Коньшевский	20.1	23.2	22.6	19.8	17.0	16.2
Кореневский	15.2	17.8	17.6	15.5	15.9	15.3
Курский ¹⁾	50.4	49.4	50.6	51.6	55.2	58.8
Курчатовский	30.3	32.7	29.2	24.3	28.0	21.7
Льговский	22.5	22.4	22.4	23.3	19.3	21.3
Мантуровский	14.7	15.6	16.1	17.2	15.1	15.0
Медвенский	24.7	25.5	25.1	23.2	23.3	22.9
Обоянский	26.4	25.6	24.2	27.7	24.2	25.6
Октябрьский	17.6	18.0	18.1	18.1	18.1	18.1
Поныровский	27.7	24.5	25.0	25.7	23.9	22.0
Пристенский	17.2	17.1	17.0	18.0	16.9	17.3
Рыльский	27.9	28.0	27.7	28.6	29.7	29.1
Советский	15.0	15.3	16.4	15.3	15.6	15.9
Солнцевский	18.1	17.9	16.1	14.7	14.4	17.7
Суджанский	21.6	22.9	22.0	22.8	18.9	20.1
Тимский	22.9	24.7	24.7	23.9	23.1	23.7
Фатежский	23.7	22.9	22.8	23.1	20.4	21.2
Хомутовский	13.0	14.1	14.5	13.7	13.5	13.9
Черемисиновский	26.2	26.7	28.9	27.7	26.8	27.4
Щигровский	22.2	21.4	23.6	23.1	22.7	23.2

¹⁾ Включая областные учреждения.

**ОБЕСПЕЧЕННОСТЬ НАСЕЛЕНИЯ
СРЕДНИМ МЕДИЦИНСКИМ ПЕРСОНАЛОМ**
(на 10 000 человек населения)

	2001	2002	2003	2004	2005	2006
Область	111.7	112.9	112.3	111.1	115.1	114.4
г. Курск	147.7	148.6	131.0	129.8	149.0	144.1
г. Железногорск	103.0	104.0	103.3	102.7	97.1	95.7
г. Курчатов	99.7	98.7	98.6	128.9	109.8	112.0
Беловский	107.4	110.1	110.5	100.6	100.0	102.8
Большесолдатский	91.9	92.0	92.9	87.3	85.4	85.7
Глушковский	128.0	119.4	123.1	127.8	116.5	114.4
Горшеченский	92.1	90.3	91.8	91.3	87.6	90.0
Дмитриевский	96.9	92.9	84.8	89.1	83.2	85.3
Железногорский	59.8	64.7	61.4	71.1	60.3	66.9
Золотухинский	65.1	69.1	62.3	73.0	63.2	61.9
Касторенский	83.0	85.7	86.9	85.1	85.3	86.4
Коньшевский	95.1	99.5	99.8	91.2	90.1	94.6
Кореневский	101.0	104.3	104.6	96.2	94.4	90.6
Курский ¹⁾	151.3	160.2	163.6	167.9	175.6	186.7
Курчатовский	114.2	114.8	123.1	94.7	97.9	86.7
Льговский	113.7	105.7	109.8	116.6	90.7	96.2
Мантуровский	82.1	80.0	81.7	84.3	77.5	84.3
Медвенский	82.5	91.7	89.5	86.4	83.3	81.5
Обоянский	78.0	80.0	81.2	86.8	81.2	79.7
Октябрьский	64.4	63.6	65.1	60.3	59.8	59.5
Поныровский	86.8	94.9	96.2	90.3	86.1	83.8
Пристенский	71.8	72.5	74.4	77.9	68.6	71.8
Рыльский	129.2	127.0	128.4	133.0	126.5	124.3
Советский	85.4	86.1	80.3	73.9	74.0	74.6
Солнцевский	72.4	75.0	76.4	68.3	72.8	81.3
Суджанский	87.0	89.5	95.0	99.2	87.3	88.3
Тимский	116.4	121.0	116.5	111.4	108.7	111.0
Фатежский	92.0	92.5	93.8	97.0	82.0	83.9
Хомутовский	73.4	83.5	86.3	82.2	83.6	86.9
Черемисиновский	145.4	143.1	146.7	130.1	133.8	134.5
Щигровский	106.4	105.2	110.0	116.7	112.4	108.9

¹⁾ Включая областные учреждения.

ОБЕСПЕЧЕННОСТЬ НАСЕЛЕНИЯ БОЛЬНИЧНЫМИ КОЙКАМИ
 (на 10 000 человек населения)

	2001	2002	2003	2004	2005	2006
Область	114.9	115.8	115.7	114.3	113.6	113.9
г. Курск	126.4	130.0	134.0	133.0	132.5	135.5
г. Железногорск	87.8	87.8	87.5	87.2	87.0	81.6
г. Курчатов	86.0	85.5	84.9	84.2	83.9	83.6
Беловский	79.9	82.9	79.1	68.8	72.7	75.1
Большесолдатский	81.9	93.3	76.1	67.4	71.6	65.0
Глушковский	115.8	103.6	117.2	99.3	101.9	103.3
Горшеченский	94.2	91.6	103.3	103.7	106.5	93.0
Дмитриевский	108.1	112.7	97.0	92.5	84.2	86.9
Железногорский	24.2	26.5	23.7	23.7	25.8	24.6
Золотухинский	77.6	68.3	69.6	75.8	77.6	63.1
Касторенский	79.3	76.5	73.1	75.7	80.6	77.4
Коньшевский	90.6	97.5	80.7	86.2	75.3	78.5
Кореневский	85.3	88.0	86.1	87.9	75.0	76.9
Курский ¹⁾	439.3	439.2	417.5	417.5	426.7	435.4
Курчатовский	89.4	91.9	84.0	70.4	71.6	73.9
Льговский	83.4	66.1	68.6	74.4	70.9	73.6
Мантуровский	97.3	99.8	102.7	88.7	83.4	86.3
Медвенский	93.3	98.0	85.4	82.1	69.5	63.4
Обоянский	76.9	78.6	82.1	83.3	83.6	86.8
Октябрьский	61.9	67.0	66.3	59.8	54.8	57.8
Поныровский	97.0	74.1	78.7	84.1	72.5	56.1
Пристенский	111.3	113.7	116.7	112.3	115.1	117.8
Рыльский	89.9	91.6	96.7	103.8	96.3	88.6
Советский	75.4	83.6	73.4	68.7	74.0	76.9
Солнцевский	82.5	84.3	85.8	84.7	80.9	82.5
Суджанский	67.0	65.9	67.1	68.1	69.4	66.1
Тимский	111.0	93.5	95.3	97.6	84.9	87.3
Фатежский	80.5	82.1	83.3	76.6	63.9	62.3
Хомутовский	62.2	74.3	68.1	75.7	82.9	75.8
Черемисиновский	103.3	90.6	100.6	85.6	93.2	95.5
Щигровский	79.9	88.4	84.1	77.1	78.9	80.4

¹⁾ Включая областные учреждения.

ОХРАНА ОКРУЖАЮЩЕЙ СРЕДЫ

ВЫБРОСЫ В АТМОСФЕРУ ЗАГРЯЗНЯЮЩИХ ВЕЩЕСТВ,
ОТХОДЯЩИХ ОТ СТАЦИОНАРНЫХ ИСТОЧНИКОВ

(тысяч тонн)

	2001	2002	2003	2004	2005	2006
Область	21.4	18.5	19.9	26.9	27.5	28.8
г. Курск	5.4	3.7	3.9	4.3	4.7	5.0
г. Железногорск	6.4	6.0	7.0	7.1	8.1	8.8
г. Курчатов	0.3	0.3	0.3	0.4	0.3	0.3
г. Льгов	0.9	1.2	1.2	1.1	0.6	0.6
г. Щигры	0.3	0.3	0.2	0.3	0.3	0.3
Беловский	0.1	0.1	0.1	0.1	0.1	0.2
Большесолдатский	0.2	0.2	0.2	-	0.6	0.8
Глушковский	1.3	0.6	0.9	0.4	0.3	0.6
Горшеченский	0.3	0.2	0.1	0.1	0.1	0.1
Дмитриевский	0.3	0.3	0.3	0.4	0.4	0.1
Железногорский	0.9	0.7	0.9	0.9	1.0	1.0
Золотухинский	0.6	0.9	0.5	0.4	0.4	0.5
Касторенский	0.4	0.8	1.1	1.3	1.0	0.8
Коньшевский	0.1	0.1	0.1	0.1	0.1	0.1
Кореневский	0.1	0.1	0.1	0.1	0.1	0.1
Курский	0.3	0.3	0.3	0.2	0.2	0.2
Курчатовский	0.3	0.2	0.2	0.6	0.5	0.4
Льговский	0.1	0.1	0.1	0.1	0.1	0.5
Мантуровский	0.6	0.3	-	0.2	0.1	0.2
Медвенский	-	-	-	5.1	5.5	5.4
Обоянский	0.1	0.1	0.1	0.2	0.2	0.2
Октябрьский	0.2	0.2	0.2	0.0	0.0	0.0
Поныровский	0.1	0.1	0.1	0.0	0.0	0.0
Пристенский	0.1	0.1	0.0	0.0	0.0	0.0
Рыльский	1.0	0.6	0.8	0.9	0.6	0.6
Советский	0.6	0.6	0.9	0.6	0.3	0.3
Солнцевский	0.0	0.0	0.0	0.1	0.1	0.1
Суджанский	0.3	0.2	0.3	0.4	0.4	0.2
Тимский	-	-	-	-	0.0	0.0
Фатежский	0.0	0.0	-	0.0	0.2	0.1
Хомутовский	0.0	0.0	0.0	0.1	0.1	0.1
Черемисиновский	0.1	0.0	0.0	1.3	1.1	1.2
Щигровский	-	-	-	-	0.0	0.0

**УДЕЛЬНЫЙ ВЕС УЛОВЛЕННЫХ И ОБЕЗВРЕЖЕННЫХ
ЗАГРЯЗНЯЮЩИХ ВЕЩЕСТВ В ОБЩЕМ ОБЪЕМЕ ОТХОДЯЩИХ
ОТ СТАЦИОНАРНЫХ ИСТОЧНИКОВ**

(в процентах)

	2001	2002	2003	2004	2005	2006
Область	66.3	63.9	62.6	51.4	49.1	62.2
г. Курск	65.7	57.8	53.1	54.6	50.4	63.6
г. Железногорск	78.5	77.7	74.5	69.4	66.1	78.9
г. Курчатова	6.3	2.8	10.6	34.3	37.4	24.9
г. Льгов	7.1	3.9	3.8	4.0	1.6	32.2
г. Щигры	64.2	73.0	76.7	74.6	71.3	70.4
Беловский	-	-	-	21.3	21.6	13.5
Большесолдатский	8.8	8.8	8.8	-	3.4	3.4
Глушковский	79.7	82.1	80.1	43.4	25.1	21.3
Горшеченский	25.1	33.5	51.8	51.9	50.0	53.8
Дмитриевский	-	-	-	69.2	57.8	77.5
Железногорский	37.8	67.5	60.6	64.2	63.5	63.0
Золотухинский	2.4	2.0	40.9	36.8	37.1	35.2
Касторенский	2.5	2.2	2.0	2.2	2.0	1.6
Коньшевский	-	-	-	-	68.8	51.1
Кореневский	-	0.1	0.1	24.0	24.1	71.9
Курский	37.4	43.2	23.9	3.3	3.4	4.8
Курчатовский	53.9	55.1	57.8	41.1	44.3	31.8
Льговский	0.2	0.2	0.2	0.1	0.1	-
Медвенский	-	-	-	16.3	5.1	5.2
Обоянский	79.3	72.0	86.0	77.6	78.0	73.2
Октябрьский	68.7	69.2	69.3	57.7	57.9	87.6
Рыльский	2.7	6.6	15.1	15.0	3.5	3.0
Советский	0.1	0.2	0.2	0.1	0.3	0.3
Солнцевский	-	-	-	47.5	49.8	58.6
Суджанский	56.8	63.8	58.6	54.1	50.3	60.0
Фатежский	38.2	-	-	72.2	45.7	42.5
Хомутовский	-	-	-	5.8	5.8	-

ПРЕДПРИЯТИЯ И ОРГАНИЗАЦИИ

КОЛИЧЕСТВО ПРЕДПРИЯТИЙ И ОРГАНИЗАЦИЙ, УЧТЕННЫХ В СТАТРЕГИСТРЕ РОССТАТА

(на 1 января)

	2002	2003	2004	2005	2006	2007
Область	20946	21754	23330	24643	25737	24371
г. Курск	9741	10415	11393	12263	13108	11967
г. Железногорск	935	994	1081	1153	1234	1240
г. Курчатова	475	505	538	565	568	530
г. Льгов	235	244	247	265	279	263
г. Щигры	205	208	224	232	245	230
Беловский	303	313	356	377	381	367
Большесолдатский	231	241	256	255	253	239
Глушковский	349	343	365	373	383	385
Горшеченский	412	421	440	445	451	455
Дмитриевский	436	412	427	447	455	437
Железногорский	392	398	409	402	401	397
Золотухинский	400	394	403	408	413	412
Касторенский	389	391	406	426	417	396
Коньшевский	278	276	289	287	286	281
Кореневский	213	218	233	256	261	284
Курский	501	513	559	625	654	662
Курчатовский	261	240	246	248	241	232
Льговский	206	205	217	236	237	228
Мантуровский	275	275	296	299	301	327
Медвенский	504	502	509	501	501	441
Обоянский	503	527	543	591	600	544
Октябрьский	253	253	262	281	299	317
Поныровский	311	313	318	305	312	308
Пристенский	263	270	271	276	278	276
Рыльский	537	548	595	612	625	602
Советский	295	298	316	328	334	330
Солнцевский	273	261	289	296	305	281
Суджанский	447	454	487	494	499	496
Тимский	291	284	295	304	313	320
Фатежский	388	389	386	386	394	387
Хомутовский	205	204	207	235	245	253
Черемисиновский	223	223	227	229	229	243
Щигровский	216	222	240	243	235	241

**РАСПРЕДЕЛЕНИЕ ПРЕДПРИЯТИЙ И ОРГАНИЗАЦИЙ,
УЧТЕННЫХ В СТАТРЕГИСТРЕ РОССТАТА,
ПО ФОРМАМ СОБСТВЕННОСТИ на 1 января 2007 г.**

	Виды собственности						Итого
	федеральная	субъекта Федерации	муниципальная	частная	смешанная российская	прочие	
Область	797	1024	4094	14476	580	3400	24371
г. Курск	263	236	318	9180	291	1679	11967
г. Железногорск	24	20	117	895	30	154	1240
г. Курчатов	31	6	62	322	40	69	530
г. Льгов	35	18	48	101	11	50	263
г. Щигры	21	17	52	91	7	42	230
Беловский	14	34	137	120	7	55	367
Большесолдатский	13	10	96	95	3	22	239
Глушковский	15	38	139	143	13	37	385
Горшеченский	18	32	164	183	6	52	455
Дмитриевский	17	43	135	165	7	70	437
Железногорский	5	5	141	198	7	41	397
Золотухинский	16	30	168	124	5	69	412
Касторенский	24	41	147	116	10	58	396
Коньшевский	13	25	127	79	11	26	281
Кореневский	17	17	95	101	6	48	284
Курский	13	20	156	377	14	82	662
Курчатовский	5	22	65	98	6	36	232
Льговский	3	19	112	68	-	26	228
Мантуровский	17	31	111	113	7	48	327
Медвенский	13	31	118	245	5	29	441
Обоянский	19	35	158	233	17	82	544
Октябрьский	17	19	101	137	5	38	317
Поныровский	17	42	79	126	7	37	308
Пристенский	21	27	93	75	6	54	276
Рыльский	27	26	206	254	13	76	602
Советский	19	30	131	88	5	57	330
Солнцевский	15	13	86	114	3	50	281
Суджанский	24	46	167	181	12	66	496
Тимский	13	25	101	120	5	56	320
Фатежский	21	39	157	93	14	63	387
Хомутовский	14	11	93	76	5	54	253
Черемисиновский	12	12	104	58	2	55	243
Щигровский	1	4	110	107	-	19	241

ЧИСЛО КРЕСТЬЯНСКИХ (ФЕРМЕРСКИХ) ХОЗЯЙСТВ¹⁾

(на конец года)

	2001		2002		2003		2004		2005		2006	
	еди- ниц	сред- ний раз- мер учас- тка, га	еди- ниц	сред- ний раз- мер учас- тка, га	еди- ниц	сред- ний раз- мер учас- тка, га	еди- ниц	сред- ний раз- мер учас- тка, га	еди- ниц	сред- ний раз- мер учас- тка, га	еди- ниц	сред- ний раз- мер учас- тка, га
Область	1425	96	1428	104	1411	113	1382	121	1343	128	1349	155
Беловский	74	111	78	133	78	160	73	150	63	152	60	164
Большесолдатский	43	124	44	130	46	119	50	129	52	135	52	133
Глушковский	24	62	21	71	21	73	19	89	18	87	17	96
Горшеченский	69	85	75	83	77	95	74	102	72	114	67	158
Дмитриевский	28	134	28	128	25	117	25	118	22	125	22	126
Железногорский	29	50	26	49	26	49	21	51	19	54	19	54
Золотухинский	50	124	53	124	53	136	53	148	51	152	51	226
Касторенский	34	65	34	65	34	65	32	167	32	184	34	65
Коньшевский	31	51	25	81	21	105	20	116	19	119	24	134
Кореневский	19	118	19	125	19	125	18	144	18	164	16	179
Курский	77	133	75	135	72	137	73	127	73	136	75	190
Курчатовский	54	44	52	44	51	42	52	42	48	41	47	40
Льговский	30	43	30	43	27	42	27	37	28	37	28	37
Мантуровский	37	165	44	158	42	165	41	183	29	192	32	205
Медвенский	178	79	176	82	180	84	180	84	167	101	168	123
Обоянский	66	66	64	71	62	71	60	110	61	101	62	84
Октябрьский	47	69	45	75	44	76	42	79	34	93	35	120
Поныровский	74	43	74	49	73	49	73	53	69	56	74	129
Пристенский	82	68	88	82	92	114	88	117	88	117	83	225
Рыльский	59	147	60	163	60	163	58	157	54	161	53	147
Советский	13	72	13	66	16	76	12	63	27	80	29	89
Солнцевский	56	123	57	102	57	125	58	125	55	114	54	118
Суджанский	56	122	60	129	53	112	51	127	50	133	49	168
Тимский	42	139	42	143	46	159	49	170	61	221	70	258
Фатежский	50	92	52	95	47	107	47	113	49	107	39	118
Хомутовский	30	96	26	109	26	207	22	228	20	221	19	369
Черемисиновский	7	48	7	43	7	43	7	43	7	43	7	43
Щигровский	66	178	60	236	56	263	57	296	57	296	63	301

¹⁾ Включая индивидуальных предпринимателей.

**ДОБЫЧА ПОЛЕЗНЫХ ИСКОПАЕМЫХ, ОБРАБАТЫВАЮЩИЕ
ПРОИЗВОДСТВА, ПРОИЗВОДСТВО И РАСПРЕДЕЛЕНИЕ
ЭЛЕКТРОЭНЕРГИИ, ГАЗА И ВОДЫ**

**ПРОИЗВОДСТВО ОСНОВНЫХ ВИДОВ ПИЩЕВЫХ ПРОДУКТОВ в 2006 г.¹⁾
(тонн)**

	Мясо, включая субпродукты 1 категории	Колбасные изделия	Масло животное	Цельномолочная продукция в пересчете на молоко
Область	28575	11479	3156	32909
г. Курск	2	92	515	2709
г. Железногорск	-	9	641	2844
г. Курчатов	216	183	7	632
г. Льгов	-	-	8	158
г. Щигры	957	218	480	74
Беловский	52	110	6	-
Большесолдатский	-	-	2	993
Горшеченский	-	-	2	10
Дмитриевский	31	4	-	-
Железногорский	14330	5990	11	3301
Золотухинский	-	-	4	22
Касторенский	-	22	109	-
Коньшевский	258	1556	-	-
Кореневский	-	8	5	88
Курский	11894	1789	6	-
Мантуровский	172	96	-	-
Медвенский	-	-	-	16
Обоянский	341	6	-	78
Октябрьский	-	710	-	-
Поныровский	-	-	27	-
Рыльский	32	31	148	1882
Советский	-	35	9	165
Суджанский	290	620	1176	19937

406 ГОРОДА И РАЙОНЫ ОБЛАСТИ

	Продолжение			
	Хлеб и хлебобу- лочные изделия	Кондитерские изделия	Сахар- песок	Флодоовощные консервы, туб
Область	87408	56415	303441	7789
г. Курск	50186	52616	-	884
г. Железногорск	11116	3058	-	-
г. Курчатов	1083	33	-	-
г. Льгов	5741	51	35701	-
г. Щигры	2801	86	-	-
Беловский	317	-	16307	-
Большесолдатский	35	-	16595	-
Глушковский	625	-	26757	-
Горшеченский	258	28	-	-
Дмитриевский	1298	-	-	-
Золотухинский	106	-	52275	-
Касторенский	348	-	67221	-
Коньшевский	558	20	-	-
Кореневский	613	7	-	-
Курский	1014	60	-	-
Мантуровский	780	11	18699	-
Медвенский	257	43	-	-
Обоянский	1978	6	-	202
Пристенский	653	63	-	-
Рыльский	4756	139	28827	-
Советский	87	26	41059	-
Солнцевский	589	57	-	-
Суджанский	1686	80	-	-
Тимский	3	-	-	-
Фатежский	170	-	-	6703
Хомутовский	298	19	-	-
Черемисиновский	52	12	-	-

¹⁾ По полному кругу организаций, включая индивидуальных предпринимателей.

СЕЛЬСКОЕ ХОЗЯЙСТВО

ВАЛОВОЙ СБОР ЗЕРНА (в весе после доработки)

(в хозяйствах всех категорий; тысяч тонн)

	2001	2002	2003	2004	2005	2006
Область	1572.8	1956.6	1346.0	1599.0	1899.8	1731.8
г. Курск	3.9	2.7	1.7	2.2	2.9	2.6
Беловский	84.6	98.0	75.5	100.8	109.7	87.4
Большесолдатский	51.0	55.4	44.4	49.4	62.0	67.6
Глушковский	61.4	74.5	48.6	73.1	68.3	60.9
Горшеченский	69.1	82.4	62.1	56.3	62.2	43.1
Дмитриевский	26.0	41.7	19.6	14.2	14.6	13.9
Железногорский	40.9	49.3	31.7	32.9	36.5	35.4
Золотухинский	58.4	83.0	64.7	79.5	87.9	77.3
Касторенский	76.7	83.2	70.4	63.2	67.7	49.0
Коньшевский	55.7	70.3	32.4	37.7	36.8	32.3
Кореневский	73.5	87.9	61.8	82.0	86.0	77.5
Курский	78.7	98.4	60.8	61.0	69.0	63.1
Курчатовский	28.3	29.1	18.8	20.1	39.1	31.2
Льговский	47.8	58.6	33.7	39.4	51.1	54.1
Мантуровский	54.0	60.4	36.5	47.8	55.7	60.6
Медвенский	103.1	129.1	96.5	104.8	123.3	109.6
Обоянский	52.0	67.2	34.6	41.1	59.5	76.3
Октябрьский	16.4	21.4	11.3	18.2	29.4	29.8
Поныровский	37.2	45.8	34.7	43.9	63.0	55.4
Пристенский	44.3	51.2	26.2	49.7	59.3	60.3
Рыльский	49.0	86.2	65.2	88.9	102.8	91.4
Советский	85.0	108.0	77.9	73.0	84.7	71.8
Солнцевский	44.1	53.2	36.5	43.4	57.9	50.3
Суджанский	65.9	78.4	52.2	77.1	96.0	87.3
Тимский	45.5	54.0	35.2	40.9	51.1	56.1
Фатежский	46.0	80.7	81.1	103.2	128.0	102.3
Хомутовский	30.8	36.5	20.8	28.7	33.1	26.5
Черемисиновский	71.7	83.8	56.8	61.9	81.4	78.4
Щигровский	71.8	86.2	54.1	64.6	80.8	80.3

**УРОЖАЙНОСТЬ ЗЕРНОВЫХ И ЗЕРНОБОБОВЫХ КУЛЬТУР
(в весе после доработки)**

(в хозяйствах всех категорий; центнеров с одного гектара убранный площади)

	2001	2002	2003	2004	2005	2006
Область	20.7	25.1	20.8	22.1	24.4	22.8
г. Курск	23.5	38.1	26.2	33.0	40.6	35.7
Беловский	31.1	34.9	27.9	34.7	36.5	28.6
Большесолдатский	20.4	28.4	21.8	23.3	23.3	24.9
Глушковский	29.7	36.5	26.6	36.9	33.6	30.2
Горшеченский	19.6	23.7	18.6	19.3	20.6	16.1
Дмитриевский	15.9	22.0	14.2	13.6	16.3	16.7
Железногорский	21.2	23.7	23.5	21.2	24.2	23.8
Золотухинский	19.2	23.8	23.2	23.8	23.8	21.6
Касторенский	21.6	23.8	20.0	18.5	18.7	17.8
Коньшевский	21.1	26.5	19.6	17.9	19.7	20.3
Кореневский	33.5	37.3	29.4	35.2	34.2	30.7
Курский	21.0	24.9	18.7	18.8	20.2	20.3
Курчатовский	18.6	21.0	16.9	19.9	22.0	22.3
Льговский	18.6	23.4	19.0	19.3	21.8	22.6
Мантуровский	19.7	23.7	17.2	19.3	23.0	23.2
Медвенский	25.1	31.8	26.0	25.7	27.8	26.3
Обоянский	19.9	23.1	18.6	18.5	24.0	25.9
Октябрьский	16.9	20.9	15.4	17.8	20.9	22.6
Поныровский	17.7	22.3	19.0	17.6	21.5	20.1
Пристенский	15.9	17.9	13.2	19.5	20.9	20.1
Рыльский	19.4	27.3	22.6	25.6	29.0	24.4
Советский	23.5	28.5	23.9	19.7	24.1	22.5
Солнцевский	16.1	18.7	15.4	16.1	19.5	18.2
Суджанский	24.2	27.5	21.4	26.5	29.1	26.1
Тимский	17.5	20.0	15.5	15.8	18.9	18.1
Фатежский	13.3	21.7	22.4	24.9	29.2	24.7
Хомутовский	14.9	17.5	13.6	16.4	18.5	17.8
Черемисиновский	23.4	26.0	23.6	20.4	26.4	25.4
Щигровский	18.5	21.2	19.8	20.1	21.9	19.7

ВАЛОВОЙ СБОР САХАРНОЙ СВЕКЛЫ (фабричной)
 (в хозяйствах всех категорий; тысяч тонн)

	2001	2002	2003	2004	2005	2006
Область	837.5	1078.7	1170.9	1177.4	1313.6	2612.0
Беловский	56.6	62.3	57.7	80.0	125.3	173.1
Большесолдатский	10.5	20.4	20.0	27.6	32.6	126.4
Глушковский	76.6	103.8	107.5	97.6	94.9	185.3
Горшеченский	64.4	61.6	79.6	83.6	45.8	55.8
Дмитриевский	1.2	2.9	1.8	0.7	0.4	2.2
Железногорский	6.4	7.7	2.6	3.5	2.5	6.1
Золотухинский	10.6	27.5	43.4	44.5	42.4	93.6
Касторенский	62.8	78.8	100.1	93.3	53.8	69.8
Коньшевский	3.4	5.0	5.7	2.5	1.8	3.4
Кореневский	101.6	109.2	142.5	175.9	214.8	334.9
Курский	29.4	39.7	35.4	31.5	52.2	108.3
Курчатовский	10.9	9.9	9.9	6.1	3.7	50.8
Льговский	22.8	40.6	26.3	15.6	29.0	134.5
Мантуровский	26.0	32.3	36.8	21.3	22.9	78.1
Медвенский	65.2	77.4	64.6	66.7	65.9	131.2
Обоянский	26.0	27.3	17.1	33.8	47.6	90.3
Октябрьский	7.1	4.9	1.8	9.1	11.4	28.6
Поныровский	12.6	18.9	19.2	8.9	35.3	177.9
Пристенский	20.6	23.3	34.4	44.0	35.2	61.4
Рыльский	16.0	51.5	77.6	78.3	100.0	171.3
Советский	73.5	97.4	104.6	108.4	134.9	176.3
Солнцевский	7.5	14.2	12.0	7.4	2.8	11.0
Суджанский	29.9	27.7	24.2	16.2	24.6	119.9
Тимский	15.8	17.6	18.5	14.8	8.5	8.1
Фатежский	9.6	21.8	19.1	12.6	14.4	33.2
Хомутовский	5.8	5.4	5.4	4.9	5.1	6.1
Черемисиновский	39.4	63.8	78.8	65.7	77.6	111.6
Щигровский	25.3	25.8	24.3	22.9	28.2	62.8

410 ГОРОДА И РАЙОНЫ ОБЛАСТИ**УРОЖАЙНОСТЬ САХАРНОЙ СВЕКЛЫ (фабричной)**

(в хозяйствах всех категорий; центнеров с одного гектара убранной площади)

	2001	2002	2003	2004	2005	2006
Область	186	216	208	238	253	366
Беловский	193	223	182	292	306	436
Большесолдатский	112	186	156	212	175	354
Глушковский	285	344	383	292	335	493
Горшеченский	197	203	206	213	167	252
Дмитриевский	76	166	143	119	134	253
Железногорский	135	161	114	235	166	380
Золотухинский	216	152	150	219	239	339
Касторенский	181	204	189	190	156	224
Коньшевский	138	159	151	79	127	241
Кореневский	317	332	300	337	426	593
Курский	237	217	186	206	193	321
Курчатовский	190	190	151	209	212	318
Льговский	114	169	135	152	181	299
Мантуровский	149	166	156	160	128	221
Медвенский	265	293	232	281	265	406
Обоянский	143	156	126	220	218	319
Октябрьский	193	92	99	169	217	390
Поныровский	164	149	173	209	141	305
Пристенский	94	163	152	176	194	239
Рыльский	150	215	230	232	365	393
Советский	205	244	256	277	287	404
Солнцевский	105	132	161	165	170	320
Суджанский	177	208	202	278	279	489
Тимский	121	132	161	178	167	284
Фатежский	94	175	197	200	243	325
Хомутовский	80	136	143	160	219	286
Черемисиновский	216	278	243	256	293	436
Щигровский	131	147	144	170	189	299

ВАЛОВОЙ СБОР КАРТОФЕЛЯ
(в хозяйствах всех категорий; тысяч тонн)

	2001	2002	2003	2004	2005	2006
Область	1003.8	992.9	1161.8	1159.4	1169.3	1017.3
г. Курск	13.0	12.4	16.1	13.1	13.6	11.3
Беловский	25.6	27.4	30.4	20.8	19.8	23.3
Большесолдатский	32.0	28.2	32.5	37.1	37.5	33.7
Глушковский	33.8	33.4	36.3	32.2	34.2	25.3
Горшеченский	31.8	39.0	41.4	46.1	52.3	41.9
Дмитриевский	51.8	45.7	56.4	57.4	53.5	52.3
Железногорский	52.8	46.2	56.8	59.9	53.3	49.5
Золотухинский	38.5	35.7	43.5	40.0	49.1	42.0
Касторенский	31.5	39.6	43.4	46.8	45.1	34.3
Коньшевский	26.4	24.0	29.1	30.5	26.7	29.9
Кореневский	31.2	31.0	34.2	33.9	33.9	33.9
Курский	67.1	55.0	76.0	77.2	77.8	64.9
Курчатовский	25.3	19.2	23.9	21.4	24.6	19.9
Льговский	40.9	36.9	41.3	40.5	46.7	39.7
Мантуровский	27.9	33.2	34.9	32.5	33.1	27.9
Медвенский	35.4	30.2	41.7	39.3	39.7	36.3
Обоянский	40.3	35.5	44.6	47.2	43.2	36.1
Октябрьский	35.1	32.7	46.2	47.3	50.8	44.1
Поныровский	24.4	22.0	26.9	22.8	27.9	23.2
Пристенский	41.2	41.3	44.4	41.5	41.2	37.8
Рыльский	46.9	53.5	60.3	56.4	57.4	48.5
Советский	34.6	41.2	43.2	45.4	44.9	39.4
Солнцевский	33.4	33.8	37.2	36.7	33.9	24.6
Суджанский	35.2	35.8	39.3	39.2	40.0	34.3
Тимский	29.1	28.2	28.2	31.2	30.3	30.2
Фатежский	34.8	37.9	47.4	47.1	52.7	39.1
Хомутовский	26.3	25.7	30.8	34.1	30.0	28.1
Черемисиновский	18.0	21.2	27.6	26.1	27.3	22.6
Щигровский	39.5	47.0	47.8	55.7	48.8	43.3

412 ГОРОДА И РАЙОНЫ ОБЛАСТИ

УРОЖАЙНОСТЬ КАРТОФЕЛЯ (в хозяйствах всех категорий; центнеров с гектара)

	2001	2002	2003	2004	2005	2006
Область	114	112	129	133	135	119
г. Курск	114	103	127	134	141	118
Беловский	119	122	132	130	139	121
Большесолдатский	120	108	126	135	132	117
Глушковский	120	123	137	132	140	121
Горшеченский	101	120	125	140	137	118
Дмитриевский	122	108	133	139	127	119
Железногорский	122	108	133	139	127	119
Золотухинский	114	102	122	115	137	118
Касторенский	101	120	127	140	137	118
Коньшевский	114	106	128	138	125	119
Кореневский	120	123	137	132	141	121
Курский	123	102	128	133	139	120
Курчатовский	111	103	131	125	140	121
Льговский	111	102	123	125	139	120
Мантуровский	101	122	129	134	132	117
Медвенский	119	104	128	135	130	117
Обоянский	119	104	131	135	130	117
Октябрьский	111	103	123	125	139	120
Поныровский	114	102	126	115	137	118
Пристенский	119	122	133	133	131	116
Рыльский	120	123	136	132	141	122
Советский	101	120	128	140	137	118
Солнцевский	123	122	137	134	133	117
Суджанский	119	122	136	132	140	121
Тимский	123	120	131	138	137	118
Фатежский	100	102	121	115	137	118
Хомутовский	114	107	131	139	126	119
Черемисиновский	100	120	128	140	137	118
Щигровский	101	120	126	139	137	116

ВАЛОВОЙ СБОР ОВОЩЕЙ
(в хозяйствах всех категорий; тысяч тонн)

	2001	2002	2003	2004	2005	2006
Область	158.7	158.5	182.6	170.4	147.5	149.0
г. Курск	5.0	5.5	6.2	6.1	5.2	5.3
Беловский	3.5	3.3	3.9	2.5	2.4	2.9
Большесолдатский	4.0	4.0	4.5	4.6	4.1	4.0
Глушковский	5.3	5.0	5.9	5.3	4.2	4.5
Горшеченский	5.0	5.2	6.5	6.3	6.1	6.7
Дмитриевский	7.0	6.4	7.3	7.0	6.0	5.9
Железногорский	9.1	8.7	10.0	10.1	7.5	7.5
Золотухинский	4.9	5.2	6.0	5.6	5.2	4.9
Касторенский	5.5	5.4	6.1	5.9	4.6	3.9
Коньшевский	3.1	3.1	3.6	3.5	2.9	3.1
Кореневский	4.4	4.3	4.9	4.9	3.7	4.0
Курский	14.3	14.7	14.6	11.9	12.5	12.7
Курчатовский	7.8	7.8	8.2	6.9	7.4	7.3
Льговский	7.4	7.2	8.0	7.0	6.2	6.3
Мантуровский	3.8	3.8	4.6	3.9	3.5	3.6
Медвенский	4.4	4.3	5.1	4.5	4.1	4.3
Обоянский	7.2	6.4	7.5	7.5	6.0	6.1
Октябрьский	5.4	6.1	8.0	8.0	7.1	7.1
Поныровский	2.7	2.8	3.3	2.9	2.7	2.6
Пристенский	4.9	4.8	6.1	5.4	4.8	4.8
Рыльский	6.9	8.0	9.2	8.6	6.7	7.7
Советский	4.2	4.3	5.1	4.9	4.2	4.3
Солнцевский	5.4	4.7	5.2	5.1	3.9	3.7
Суджанский	5.5	4.8	5.3	5.3	4.2	3.9
Тимский	3.2	3.3	3.9	3.6	3.1	3.1
Фатежский	6.2	6.1	7.5	7.6	6.2	5.1
Хомутовский	3.3	3.4	3.9	4.1	3.5	3.5
Черемисиновский	2.8	2.8	3.9	3.3	3.0	3.2
Щигровский	6.5	7.1	8.3	8.1	6.5	6.7

414 ГОРОДА И РАЙОНЫ ОБЛАСТИ

УРОЖАЙНОСТЬ ОВОЩЕЙ

(в хозяйствах всех категорий; центнеров с одного гектара убранной площади)

	2001	2002	2003	2004	2005	2006
Область	124	123	142	140	127	129
г. Курск	129	137	152	149	127	129
Беловский	129	124	148	144	125	130
Большесолдатский	126	125	142	140	130	128
Глушковский	127	121	147	143	125	130
Горшеченский	113	115	136	138	126	129
Дмитриевский	131	121	139	137	124	126
Железногорский	120	125	143	144	124	127
Золотухинский	119	124	139	137	132	128
Касторенский	144	132	151	148	126	127
Коньшевский	108	110	129	131	124	126
Кореневский	122	122	146	143	126	130
Курский	124	125	142	142	131	132
Курчатовский	111	134	140	144	131	132
Льговский	133	132	148	137	129	129
Мантуровский	111	112	137	132	122	124
Медвенский	118	116	138	139	129	133
Обоянский	134	117	150	147	129	132
Октябрьский	109	120	136	138	130	131
Поныровский	118	121	136	135	132	126
Пристенский	109	109	128	126	124	124
Рыльский	131	135	152	149	127	133
Советский	108	111	134	135	124	128
Солнцевский	148	127	143	140	122	124
Суджанский	141	129	146	143	124	128
Тимский	111	116	137	135	126	128
Фатежский	138	125	145	142	132	128
Хомутовский	111	112	131	133	123	126
Черемисиновский	120	123	143	140	126	129
Щигровский	122	126	145	141	126	129

ПРОИЗВОДСТВО СКОТА И ПТИЦЫ НА УБОЙ
(в хозяйствах всех категорий; в убойном весе; тонн)

	2001	2002	2003	2004	2005	2006
Область	74393	77314	78829	74651	70621	69343
г. Курск	418	432	438	374	357	353
Беловский	2374	2720	2907	2531	2739	2534
Большесолдатский	1462	1602	1426	1349	1266	1264
Глушковский	3411	2898	3025	2515	2201	2378
Горшеченский	2139	2159	2247	2079	1648	1728
Дмитриевский	1329	1299	1176	1041	923	900
Железногорский	14480	14996	16517	17326	16328	15610
Золотухинский	1904	1812	1820	1646	1613	1592
Касторенский	1989	1962	2052	1961	1913	1616
Коньшевский	1453	1392	1359	1255	1224	1108
Кореневский	2153	2247	2206	2121	1896	1870
Курский	9265	11191	11406	11228	11409	12267
Курчатовский	1965	1923	1736	1395	1128	1176
Льговский	2572	2534	2596	2050	1618	1542
Мантуровский	2043	2157	2252	2016	1701	1771
Медвенский	1808	1910	1964	1992	1678	1619
Обоянский	2199	2187	2206	2078	1921	1872
Октябрьский	1313	1192	1160	968	899	955
Поныровский	1044	992	933	899	788	860
Пристенский	1601	1538	1686	1388	1206	1107
Рыльский	2839	2914	2851	2323	2473	2328
Советский	2148	2123	2242	2266	1999	1867
Солнцевский	1576	1545	1615	1404	1401	1283
Суджанский	2355	2383	2454	2111	2176	2128
Тимский	1319	1442	1393	1220	1308	1213
Фатежский	1769	1837	1690	1499	1399	1343
Хомутовский	1763	1780	1671	1510	1524	1268
Черемисиновский	1318	1309	1376	1282	1423	1268
Щигровский	2384	2838	2425	2824	2462	2523

416 ГОРОДА И РАЙОНЫ ОБЛАСТИ

ПРОИЗВОДСТВО МОЛОКА КОРОВЬЕГО

(в хозяйствах всех категорий; тонн)

	2001	2002	2003	2004	2005	2006
Область	440444	432716	418730	409425	390263	386050
г. Курск	1950	2193	2311	2297	2360	2471
Беловский	23177	22610	21643	22450	23098	23878
Большесолдатский	14185	14219	14010	13533	13157	13350
Глушковский	28306	27539	25763	25908	26563	28155
Горшеченский	22635	22235	20853	19184	18167	18030
Дмитриевский	7705	7580	7419	6149	4788	4093
Железногорский	12860	12434	11189	10169	8453	8220
Золотухинский	15881	15703	15541	15669	15072	13335
Касторенский	17017	17331	17680	18579	16528	14125
Коньшевский	9968	9817	9083	8443	7215	7285
Кореневский	22042	22893	23943	23510	23527	22496
Курский	25725	24553	23431	21369	19751	19388
Курчатовский	9077	8584	7885	7090	6165	5710
Льговский	19748	19101	18124	16609	14392	12921
Мантуровский	17194	17156	16756	16616	16198	16833
Медвенский	14808	14888	14766	14579	14417	14374
Обоянский	16273	15309	13628	13166	12651	12568
Октябрьский	9577	9161	8367	8065	7580	7562
Поныровский	6569	6563	6548	6706	6265	6088
Пристенский	12755	12352	11901	11327	10216	10637
Рыльский	21794	21651	21844	21707	21674	22276
Советский	13380	13901	14881	15878	14914	15503
Солнцевский	13456	13359	13638	13517	12531	11287
Суджанский	17990	17758	16498	16538	15843	15933
Тимский	13158	13128	12934	13355	12846	12657
Фатежский	13264	12548	11339	11196	10858	10249
Хомутовский	11670	11481	10881	9705	10055	11593
Черемисиновский	13085	12548	12477	13181	13226	13709
Щигровский	15195	14121	13397	12930	11753	11324

НАДОЙ МОЛОКА НА КОРОВУ
(в сельскохозяйственных организациях; килограммов)

	2001	2002	2003	2004	2005	2006
Область	1919	1929	1969	2069	2224	2604
г. Курск	4133	5006	5222	5660	6085	6021
Беловский	2612	2440	2367	2447	2593	3091
Большесолдатский	2188	2274	2293	2307	2498	2654
Глушковский	3273	3186	3238	3205	3486	3598
Горшеченский	1751	1773	1667	1571	1737	2553
Дмитриевский	1203	1229	1288	1005	834	935
Железногорский	1957	1959	2000	2183	2513	3328
Золотухинский	2051	2030	2075	2156	2178	2266
Касторенский	2032	2010	2041	2201	2082	2113
Коньшевский	1494	1653	1552	1529	1663	2141
Кореневский	2288	2418	2723	2815	2879	3147
Курский	1943	1871	1822	1543	1675	2607
Курчатовский	1850	1889	2388	2250	2035	2348
Льговский	1934	1926	1987	1967	1957	2047
Мантуровский	2198	2176	2192	2324	2406	2605
Медвенский	2225	2391	2633	2862	3149	3625
Обоянский	1588	1468	1256	1347	1635	2213
Октябрьский	1150	1250	1203	1859	1744	2183
Поныровский	2104	1929	1866	2067	2249	2659
Пристенский	1763	1676	1656	1788	1894	1935
Рыльский	1388	1662	2061	2294	2429	2324
Советский	2366	2239	2385	2622	2823	3612
Солнцевский	1642	1675	1735	1884	2023	2035
Суджанский	1844	1850	1820	2160	2400	3010
Тимский	1492	1514	1560	1593	1636	2049
Фатежский	1278	1284	1230	1526	1782	1889
Хомутовский	1197	1204	1250	1177	1436	2347
Черемисиновский	2169	1984	1843	1939	2023	2193
Щигровский	1643	1437	1345	1418	1454	1651

418 ГОРОДА И РАЙОНЫ ОБЛАСТИ

ПРОИЗВОДСТВО ЯИЦ (в хозяйствах всех категорий; тысяч штук)

	2001	2002	2003	2004	2005	2006
Область	348036	362849	332580	342381	323586	307854
г. Курск	1825	1828	1791	1946	1834	1855
Беловский	7253	6908	6780	7186	6830	6845
Большесолдатский	4950	4669	4575	4733	4487	4477
Глушковский	8655	8197	8023	8609	8120	8357
Горшеченский	6624	6293	6176	6479	6071	6015
Дмитриевский	5750	5446	5333	5417	5050	5060
Железногорский	61506	20615	20646	23544	23467	22827
Золотухинский	7949	7484	7326	8635	7331	7358
Касторенский	7217	7069	6895	7602	7482	7387
Коньшевский	4852	4531	4431	4451	4061	3959
Кореневский	7512	5980	5856	6354	6064	6167
Курский	24288	89975	71440	82878	80276	86808
Курчатовский	11572	11951	6376	4426	4168	4248
Льговский	8294	7784	7621	7923	7530	7467
Мантуровский	6084	5720	5612	5923	5518	5460
Медвенский	41303	41523	37953	32793	21183	5409
Обоянский	59534	58131	58296	52188	56575	51093
Октябрьский	6430	6210	6204	6897	6601	6629
Поныровский	3625	3410	3326	3457	3248	3170
Пристенский	5709	5431	5316	5458	5084	4786
Рыльский	9840	8983	8790	9393	8816	8779
Советский	6833	6384	6256	6425	6064	6019
Солнцевский	5541	5126	5022	5450	5044	4983
Суджанский	8429	8130	7969	8626	8247	8676
Тимский	3975	3823	3744	3811	3486	3377
Фатежский	7369	6143	6005	6310	5918	5873
Хомутовский	4923	5408	5308	5404	5058	4773
Черемисиновский	3320	3141	3077	3415	3172	3148
Щигровский	6874	6556	6433	6648	6801	6849

ПРОИЗВОДСТВО ЯИЦ
(в сельскохозяйственных организациях; тысяч штук)

	2001	2002	2003	2004	2005	2006
Область	158287	181953	155229	153630	145538	129801
Глушковский	11	23	4	-	-	-
Железногорский	54954	14447	14604	17047	17342	16652
Кореневский	1	-	-	-	-	-
Курский	7784	73448	55249	65280	63614	69953
Курчатовский	7116	7721	2231	-	-	-
Медвенский	35453	35844	32351	27058	15723	-
Обоянский	51208	50113	50446	43773	48593	42973
Пристенский	2	-	-	-	-	-
Рыльский	786	357	344	472	266	223
Фатежский	972	-	-	-	-	-

СРЕДНЯЯ ГОДОВАЯ ЯЙЦЕНОСКОСТЬ КУР-НЕСУШЕК
(в сельскохозяйственных организациях; штук)

	2001	2002	2003	2004	2005	2006
Область	252	271	268	274	266	272
Глушковский	51	85	35	-	-	-
Железногорский	266	231	236	255	247	238
Кореневский	17	-	-	-	-	-
Курский	163	277	272	280	294	285
Курчатовский	190	192	197	-	-	-
Медвенский	268	296	260	263	180	-
Обоянский	280	280	286	283	283	267
Рыльский	-	138	171	218	134	143
Фатежский	54	-	-	-	-	-

ПРОИЗВОДСТВО ШЕРСТИ

(в хозяйствах всех категорий; в физическом весе; центнеров)

	2001	2002	2003	2004	2005	2006
Область	726	725	795	786	849	864
г. Курск	-	-	-	-	1	1
Беловский	21	22	20	21	24	25
Большесолдатский	15	13	14	15	22	26
Глушковский	11	16	21	16	19	21
Горшеченский	47	40	55	46	55	53
Дмитриевский	21	23	19	19	20	19
Железногорский	17	16	18	16	20	20
Золотухинский	20	22	25	21	29	27
Касторенский	36	30	32	29	26	26
Коньшевский	33	30	37	38	43	36
Кореневский	42	23	24	31	33	35
Курский	38	32	43	33	37	36
Курчатовский	9	10	11	10	12	14
Льговский	12	11	8	5	10	10
Мантуровский	53	68	59	63	76	64
Медвенский	34	38	41	40	46	48
Обоянский	11	11	12	14	17	16
Октябрьский	8	5	10	10	10	7
Поныровский	14	13	12	11	15	23
Пристенский	21	21	25	25	34	36
Рыльский	41	43	52	62	56	55
Советский	58	55	57	66	63	61
Солнцевский	40	41	39	40	42	45
Суджанский	5	7	9	9	10	12
Тимский	52	55	57	50	32	40
Фатежский	12	15	16	18	19	21
Хомутовский	15	16	16	16	20	23
Черемисиновский	13	22	36	34	33	31
Щигровский	27	27	27	28	25	33

**УДЕЛЬНЫЙ ВЕС ПРОИЗВОДСТВА ОСНОВНЫХ ВИДОВ ПРОДУКЦИИ
КРЕСТЬЯНСКИМИ (ФЕРМЕРСКИМИ) ХОЗЯЙСТВАМИ ¹⁾
В ХОЗЯЙСТВАХ ВСЕХ КАТЕГОРИЙ в 2006 г.
(в процентах)**

	Зерно (в весе после доработки)	Сахарная свекла (фабричная)	Скот и птица на убой (в убойном весе)	Молоко
Область	17.1	5.9	0.6	1.9
Беловский	17.3	3.3	0.9	0.4
Большесолдатский	14.8	-	-	0.1
Глушковский	3.8	3.8	0.1	0.1
Горшеченский	28.0	11.8	0.5	0.4
Дмитриевский	7.4	-	0.1	0.4
Железногорский	1.0	-	-	0.0
Золотухинский	14.4	6.0	0.1	1.0
Касторенский	18.4	3.4	1.4	2.1
Коньшевский	17.2	3.1	0.4	1.3
Кореневский	4.8	1.1	0.1	-
Курский	16.7	2.3	0.3	3.3
Курчатовский	15.0	-	0.4	0.4
Льговский	8.2	0.1	-	0.0
Мантуровский	38.8	30.4	0.1	1.9
Медвенский	28.2	22.9	2.2	4.9
Обоянский	10.5	-	0.3	0.5
Октябрьский	40.2	-	0.1	-
Поныровский	22.8	7.8	0.8	1.1
Пристенский	31.1	32.6	2.4	2.3
Рыльский	18.5	0.5	5.2	5.9
Советский	3.1	4.2	0.1	0.1
Солнцевский	9.8	-	0.1	1.3
Суджанский	17.5	5.7	0.4	0.4
Тимский	36.9	63.6	1.8	3.9
Фатежский	4.3	0.0	0.4	0.1
Хомутовский	48.5	100	5.1	20.6
Черемисиновский	2.4	1.1	0.1	0.1
Щигровский	26.6	9.8	0.2	0.4

²⁾ Включая индивидуальных предпринимателей.

**УДЕЛЬНЫЙ ВЕС ПРОИЗВОДСТВА ОСНОВНЫХ ВИДОВ ПРОДУКЦИИ
ХОЗЯЙСТВАМИ НАСЕЛЕНИЯ В ХОЗЯЙСТВАХ ВСЕХ КАТЕГОРИЙ
в 2006 г.
(в процентах)**

	Картофель	Овощи	Скот и птица на убой (в убойном весе)	Молоко ¹⁾	Яйца
Область	99.6	96.3	50.3	52.3	57.5
г. Курск	100.0	97.4	75.6	36.5	100.0
Беловский	99.2	99.6	77.5	34.4	99.3
Большесолдатский	99.9	98.4	71.4	53.3	99.93
Глушковский	99.7	98.7	65.4	30.3	99.92
Горшеченский	99.9	100	69.3	59.2	99.6
Дмитриевский	99.8	99.3	89.1	67.0	99.94
Железногорский	100	100	5.4	29.6	27.0
Золотухинский	99.9	99.5	81.4	57.3	99.9
Касторенский	99.96	96.7	87.7	55.4	99.9
Коньшевский	99.4	99.7	79.0	58.3	99.8
Кореневский	99.8	96.2	63.3	20.6	99.9
Курский	98.5	99.0	16.7	71.4	19.4
Курчатовский	99.5	58.4	66.8	65.3	99.8
Льговский	99.4	99.0	70.3	34.0	99.9
Мантуровский	99.9	98.6	72.8	59.7	99.8
Медвенский	99.9	99.5	76.8	31.5	96.7
Обоянский	99.8	98.0	75.5	58.6	15.8
Октябрьский	99.7	96.4	97.4	77.5	96.2
Поныровский	98.9	98.5	84.9	77.1	97.9
Пристенский	99.8	99.6	90.3	74.2	99.6
Рыльский	99.2	89.2	75.9	55.5	97.1
Советский	99.6	99.9	93.8	84.2	99.8
Солнцевский	100	100	81.4	62.7	99.9
Суджанский	99.9	99.4	73.6	39.5	99.6
Тимский	99.9	99.7	88.5	71.2	99.5
Фатежский	99.7	99.5	93.9	59.5	99.8
Хомутовский	99.9	99.97	80.2	45.4	99.3
Черемисиновский	98.5	99.2	76.4	48.5	99.8
Щигровский	99.5	98.1	63.3	79.0	99.1

¹⁾ Коровье.

СТРОИТЕЛЬСТВО

**ЧИСЛО ДЕЙСТВУЮЩИХ СТРОИТЕЛЬНЫХ ОРГАНИЗАЦИЙ
ПО ФОРМАМ СОБСТВЕННОСТИ в 2006 г.**

	Всего органи- заций	В том числе по формам собственности				
		государ- ственная	муници- пальная	частная	смешанная российская	прочие
Область	445	19	4	400	14	8
г. Курск	264	4	1	251	1	7
г. Железногорск	60	-	2	56	2	-
г. Курчатов	31	-	-	26	4	1
г. Льгов	3	1	-	2	-	-
г. Щигры	10	-	-	10	-	-
Беловский	1	1	-	-	-	-
Глушковский	2	1	-	1	-	-
Горшеченский	2	-	-	2	-	-
Дмитриевский	4	-	-	4	-	-
Железногорский	2	-	-	2	-	-
Золотухинский	2	1	-	1	-	-
Касторенский	2	1	-	-	1	-
Коньшевский	2	-	-	1	1	-
Кореневский	5	1	-	4	-	-
Курский	6	-	-	6	-	-
Курчатовский	3	-	-	3	-	-
Льговский	1	-	-	1	-	-
Мантуровский	4	-	1	3	-	-
Медвенский	4	1	-	3	-	-
Обоянский	3	-	-	2	1	-
Октябрьский	6	-	-	6	-	-
Поныровский	1	-	-	1	-	-
Рыльский	8	1	-	6	1	-
Советский	1	1	-	-	-	-
Суджанский	8	2	-	6	-	-
Тимский	2	2	-	-	-	-
Фатежский	6	1	-	2	3	-
Хомутовский	2	1	-	1	-	-

**ОБЪЕМ РАБОТ, ВЫПОЛНЕННЫХ ПО ВИДУ ЭКОНОМИЧЕСКОЙ
ДЕЯТЕЛЬНОСТИ "СТРОИТЕЛЬСТВО"**

(в фактически действовавших ценах; миллионов рублей)

	2001 ¹⁾	2002 ¹⁾	2003 ¹⁾	2004	2005	2006
Область	3325.4	3298.8	4372.5	6041.2	7125.6	10257.2
г. Курск	1868.7	1509.7	1939.7	2814.6	3628.4	5892.2
г. Железногорск	191.7	331.0	513.7	996.0	973.4	1340.0
г. Курчатов	932.0	896.7	1212.8	1556.6	1325.9	1442.1
г. Льгов	0.9	-	-	2.9	5.0	9.0
г. Щигры	23.1	68.3	71.9	99.3	147.5	207.1
Беловский	5.1	1.6	0.4	0.0	0.4	0.1
Глушковский	15.0	16.4	38.1	36.4	46.7	47.2
Горшеченский	9.3	18.4	19.9	10.0	6.8	11.9
Дмитриевский	6.6	4.6	22.0	11.7	22.4	13.0
Железногорский	17.9	18.0	-	0.2	2.0	5.5
Золотухинский	0.3	6.2	13.7	5.1	30.8	16.9
Касторенский	4.0	2.3	17.0	4.1	28.7	24.3
Коньшевский	1.6	1.0	7.9	9.0	13.8	68.5
Кореневский	7.6	8.1	18.0	23.3	25.1	45.0
Курский	15.6	18.0	21.0	47.2	24.5	66.5
Курчатовский	19.9	20.7	21.7	21.3	34.9	40.1
Льговский	0.3	3.1	2.2	1.2	0.2	-
Мантуровский	2.5	4.4	11.5	1.0	28.8	32.8
Медвенский	4.2	9.6	17.3	27.1	46.2	55.1
Обоянский	8.9	7.0	11.6	20.7	33.1	55.8
Октябрьский	11.3	14.1	17.0	21.1	35.7	62.5
Поныровский	6.1	10.2	11.1	2.2	3.5	1.6
Пристенский	4.0	5.3	6.6	1.2	2.6	13.8
Рыльский	30.9	72.3	85.5	67.5	118.3	104.8
Советский	0.8	3.6	9.2	0.7	10.6	8.7
Солнцевский	-	-	-	0.2	0.3	36.1
Суджанский	88.9	160.1	203.2	218.8	435.0	551.7
Тимский	11.1	13.7	20.0	22.4	32.7	34.4
Фатежский	20.0	21.8	25.2	3.8	44.9	44.6
Хомутовский	0.3	3.1	4.3	4.0	17.4	25.9
Черемисиновский	0.1	-	-	-	-	-
Щигровский	0.8	5.0	12.5	11.6	-	-
Организации других субъектов РФ, осуществляющие строительство на территории области ²⁾	15.9	44.5	17.5	-	-	-

¹⁾ Данные пересчитаны Росстатом в связи с переходом на ОКВЭД.

²⁾ 2004 - 2006 гг. данные распределены по районам.

**ОБЪЕМ РАБОТ, ВЫПОЛНЕННЫХ ПО ВИДУ ЭКОНОМИЧЕСКОЙ
ДЕЯТЕЛЬНОСТИ “СТРОИТЕЛЬСТВО” ОРГАНИЗАЦИЯМИ
РАЗЛИЧНЫХ ФОРМ СОБСТВЕННОСТИ в 2006 г.**
(в фактически действовавших ценах; тысяч рублей)

	Всего	В том числе по формам собственности				
		государст- венная	муници- пальная	частная	смешанная российская	прочие
Область	10257156	851732	213925	8247462	880746	63291
г. Курск	5892214	127692	145567	5397427	167274	54254
г. Железногорск	1339973	-	19607	1293206	27160	-
г. Курчатов	1442099	-	-	851468	581594	9037
г. Льгов	8964	-	-	8964	-	-
г. Щигры	207084	-	7638	199446	-	-
Беловский	133	-	-	16	117	-
Глушковский	47242	29422	1028	16792	-	-
Горшеченский	11917	4240	-	7677	-	-
Дмитриевский	12953	-	-	12953	-	-
Железногорский	5517	-	-	5517	-	-
Золотухинский	16867	11178	2288	3401	-	-
Касторенский	24314	14118	1545	2930	5721	-
Коньшевский	68482	-	8313	8252	51917	-
Кореневский	45037	13211	2451	29375	-	-
Курский	66454	-	-	66454	-	-
Курчатовский	40089	-	8760	31329	-	-
Мантуровский	32744	-	359	32385	-	-
Медвенский	55143	46503	1996	6644	-	-
Обоянский	55840	-	-	50302	5538	-
Октябрьский	62490	-	-	62490	-	-
Поныровский	1600	-	-	1588	12	-
Пристенский	13802	-	473	2130	11199	-
Рыльский	104786	51411	6253	24268	22854	-
Советский	8739	7686	-	1053	-	-
Солнцевский	36044	31028	408	4608	-	-
Суджанский	551737	446374	-	105363	-	-
Тимский	34364	29756	467	4141	-	-
Фатежский	44620	23142	-	14118	7360	-
Хомутовский	25908	15971	6772	3165	-	-

**ИНДЕКСЫ ФИЗИЧЕСКОГО ОБЪЕМА РАБОТ, ВЫПОЛНЕННЫХ
ПО ВИДУ ЭКОНОМИЧЕСКОЙ ДЕЯТЕЛЬНОСТИ
"СТРОИТЕЛЬСТВО"**

(в сопоставимых ценах; в процентах к предыдущему году)

	2001	2002	2003	2004	2005	2006
Область	110.1	95.2	115.1	118.6	97.3	120.9
г. Курск	116.7	77.5	111.5	124.6	106.4	136.3
г. Железногорск	73.5	165.5	134.7	166.4	80.6	115.6
г. Курчатов	122.7	92.3	117.4	110.2	70.3	91.3
г. Льгов	43.7	-	-	-	140.6	152.0
г. Щигры	166.7	2.8р.	91.4	118.5	122.6	117.9
Беловский	57.2	30.1	21.7	0.0	59.1р.	26.0
Глушковский	84.8	104.9	2.0р.	82.0	105.9	84.9
Горшеченский	60.0	189.9	93.9	43.1	56.1	147.0
Дмитриевский	100.2	66.9	4.2р.	45.6	157.5	48.6
Железногорский	134.5	96.5	-	-	11.2р.	2.3р.
Золотухинский	109.3	19.8р.	191.8	32.0	4.9р.	46.0
Касторенский	5.8р.	55.2	6.4р.	20.7	5.8р.	71.0
Коньшевский	68.6	60.0	6.9р.	97.8	127.1	4.2р.
Кореневский	74.9	102.3	192.9	111.1	89.0	150.5
Курский	34.6	110.7	101.3	192.9	42.9	2.3р.
Курчатовский	186.0	99.8	91.0	84.3	135.5	96.3
Льговский	109.3	9.9р.	61.6	46.8	12.6	-
Мантуровский	130.2	168.9	2.3р.	7.5	22.8р.	95.5
Медвенский	18.6	2.2р.	156.4	134.5	140.7	100.3
Обоянский	115.8	75.5	143.8	153.2	132.0	141.8
Октябрьский	69.2	119.7	104.7	106.5	139.4	147.2
Поныровский	54.2	160.5	94.5	17.0	131.1	38.3
Пристенский	153.4	127.2	108.1	15.6	175.0	4.5р.
Рыльский	67.6	2.2р.	102.7	67.8	144.6	74.4
Советский	24.3	4.3р.	2.2р.	6.5	12.5р.	69.6
Солнцевский	-	-	-	-	105.9	106.2р.
Суджанский	84.8	172.8	110.2	92.4	164.0	106.5
Тимский	87.9	118.4	126.7	96.1	120.3	88.2
Фатежский	91.1	104.6	100.3	12.9	9.7р.	83.5
Хомутовский	27.3	9.9р.	120.4	79.8	3.6р.	125.2
Черемисиновский	36.4	-	-	-	-	-
Щигровский	-	6.0р.	2.2р.	79.7	-	-

**ВВОД В ДЕЙСТВИЕ ЖИЛЫХ ДОМОВ,
ВКЛЮЧАЯ ИНДИВИДУАЛЬНОЕ СТРОИТЕЛЬСТВО**
(квадратных метров общей площади)

	2001	2002	2003	2004	2005	2006
Область	192719	191636	275901	285579	297529	326653
г. Курск	111354	138124	178214	182501	192997	226424
г. Железнодорожск	18685	9997	49007	48344	52772	71112
г. Курчатов	8269	-	8605	-	-	-
г. Льгов	1157	1941	882	1401	1101	984
г. Щигры	1089	457	448	470	635	339
Беловский	451	605	225	1071	858	993
Большесолдатский	79	136	108	275	496	-
Глушковский	738	867	1634	2448	-	577
Горшеченский	4866	3726	3649	4066	1201	1277
Дмитриевский	1144	54	185	317	-	-
Железнодорожский	1622	1573	1835	9001	2215	1591
Золотухинский	1498	546	575	1489	512	1127
Касторенский	683	1178	303	-	-	-
Коньшевский	981	1241	361	881	180	353
Кореневский	799	469	1140	1526	297	599
Курский	6106	7662	3037	5516	4081	4268
Курчатовский	840	347	775	144	8404	1433
Льговский	-	446	781	874	1442	213
Мантуровский	633	612	240	1166	522	277
Медвенский	1470	1499	739	1666	450	722
Обоянский	4457	3561	5199	4210	3851	1840
Октябрьский	122	1328	1625	1741	2861	1134
Поныровский	843	944	687	899	1870	1860
Пристенский	2453	2556	1958	2980	3381	1617
Рыльский	12592	4237	2541	2602	5316	2283
Советский	560	1161	1157	1406	1365	664
Солнцевский	991	400	687	2023	873	535
Суджанский	2322	1861	2296	2259	3280	1146
Тимский	1178	159	930	973	425	175
Фатежский	3150	1135	3466	877	4507	985
Хомутовский	231	925	488	994	330	622
Черемисиновский	1356	1889	2124	1459	1307	1503

ВВОД В ДЕЙСТВИЕ ИНДИВИДУАЛЬНЫХ ЖИЛЫХ ДОМОВ
 (квдратных метров общей площади)

	2001	2002	2003	2004	2005	2006
Область	68314	69789	75381	102450	96407	73466
г. Курск	32825	32307	38264	60504	58197	41594
г. Железногорск	2463	1792	1587	1851	1816	3918
г. Льгов	1157	273	882	687	937	984
г. Щигры	924	457	448	470	635	339
Беловский	451	605	225	990	858	826
Большесолдатский	-	136	108	275	496	-
Глушковский	455	867	1634	1304	-	577
Горшеченский	2919	3366	3353	3643	1201	1074
Дмитриевский	1144	54	185	317	-	-
Железногорский	1622	1573	1835	1606	2215	1058
Золотухинский	427	546	575	1197	512	1127
Касторенский	523	1047	165	-	-	-
Конышевский	981	972	361	750	180	353
Кореневский	593	379	876	255	297	599
Курский	4471	7662	3037	5516	4081	4268
Курчатовский	699	347	432	144	2147	1433
Льговский	-	446	781	874	1442	213
Мантуровский	529	419	240	1006	522	277
Медвенский	682	778	739	1571	341	722
Обоянский	2173	3561	5199	4110	2028	1840
Октябрьский	122	1328	1625	1741	2861	1134
Поныровский	742	944	687	899	1870	1600
Пристенский	2453	1907	1958	2283	3381	1617
Рыльский	1942	1089	1403	2602	2533	2283
Советский	560	1161	1157	1406	1365	664
Солнцевский	991	400	687	1076	873	535
Суджанский	1930	1678	2296	2041	3280	1146
Тимский	1178	159	930	973	425	175
Фатежский	1771	1135	1100	820	277	985
Хомутовский	231	512	488	80	330	622
Черемисиновский	1356	1889	2124	1459	1307	1503

430 ГОРОДА И РАЙОНЫ ОБЛАСТИ**ВВОД В ДЕЙСТВИЕ ОБЩЕОБРАЗОВАТЕЛЬНЫХ УЧРЕЖДЕНИЙ**
(ученических мест)

	2001	2002	2003	2004	2005	2006
Область	732	157	266	781	580	869
г. Курск	-	-	-	450	-	-
г. Железнодорожный	510	-	-	-	-	-
Беловский	162	-	-	-	-	-
Большесолдатский	-	-	-	144	-	-
Горшеченский	-	-	-	-	200	-
Дмитриевский	60	-	60	-	-	-
Железнодорожный	-	-	-	-	132	-
Касторенский	-	57	-	-	-	-
Коньшевский	-	-	-	-	-	605
Курский	-	-	-	-	-	264
Курчатовский	-	-	-	187	248	-
Октябрьский	-	-	206	-	-	-
Щигровский	-	100	-	-	-	-

ВВОД В ДЕЙСТВИЕ БОЛЬНИЧНЫХ И АМБУЛАТОРНО-ПОЛИКЛИНИЧЕСКИХ УЧРЕЖДЕНИЙ

(коек/посещений в смену)

	2001	2002	2003	2004	2005	2006
Область	269/20	35/250	28/200	62/-	157/580	-
г. Курск	179/-	-/250	-/200	-	157/80	-
г. Железнодорожный	-	-	-	-	-/500	-
Беловский	90/-	-	-	-	-	-
Глушковский	-/20	-	-	-	-	-
Медвенский	-	35/-	28/-	62/-	-	-

ВВОД В ДЕЙСТВИЕ ГАЗОВЫХ СЕТЕЙ
 (километров)

	2001	2002	2003	2004	2005	2006
Область	352.7	473.4	514.1	554.0	658.2	692.4
г. Курск	1.9	14.4	15.5	23.9	11.7	7.4
г. Железногорск	0.2	5.0	0.9	1.0	0.8	0.1
г. Льгов	3.4	2.8	0.9	12.4	13.0	17.2
г. Щигры	-	0.5	8.7	-	-	0.1
Беловский	43.0	28.1	60.4	19.0	27.6	14.8
Большесолдатский	33.0	15.3	10.2	14.3	11.9	10.9
Глушковский	6.6	5.4	4.7	2.6	13.2	17.2
Горшеченский	36.8	15.1	20.8	48.5	53.4	69.3
Железногорский	0.6	13.0	11.6	6.7	23.7	12.3
Золотухинский	-	-	37.1	17.2	34.6	98.2
Касторенский	-	-	-	-	6.6	9.0
Кореневский	10.8	25.6	19.2	23.2	12.2	8.8
Курский	10.1	7.7	12.7	42.8	13.8	84.7
Курчатовский	-	-	-	-	12.0	-
Льговский	-	-	3.5	-	10.8	31.9
Мантуровский	3.5	51.3	24.7	32.1	65.2	45.8
Медвенский	22.8	20.2	28.7	28.2	22.2	10.2
Обоянский	10.2	28.9	8.5	10.1	9.6	11.7
Октябрьский	14.7	6.7	0.9	17.5	13.6	13.8
Поныровский	0.9	18.2	1.1	16.9	6.5	8.0
Пристенский	10.7	21.6	19.2	44.6	51.0	27.4
Рыльский	19.4	17.5	28.2	22.8	18.6	37.2
Советский	3.7	31.9	53.3	29.0	12.7	36.7
Солнцевский	16.4	58.6	7.9	1.7	56.1	11.6
Суджанский	48.2	19.2	24.8	30.8	38.1	42.1
Тимский	3.4	5.8	1.9	4.6	17.6	12.6
Фатежский	0.9	5.8	51.3	37.5	44.4	8.0
Хомутовский	4.3	8.4	5.3	21.8	12.6	18.8
Черемисиновский	40.6	20.6	16.1	14.1	26.1	14.0
Щигровский	6.6	25.8	36.0	30.7	18.6	12.6

**ВВОД В ДЕЙСТВИЕ АВТОМОБИЛЬНЫХ ДОРОГ
С ТВЕРДЫМ ПОКРЫТИЕМ**
(километров)

	2001	2002	2003	2004	2005	2006
Область	20.3	17.0	19.3	13.5	11.0	23.0
г. Курск	-	-	2.1	3.5	-	-
Беловский	-	4.9	-	-	-	-
Горшеченский	-	-	-	6.3	-	-
Железногорский	-	-	-	-	1.0	0.2
Касторенский	0.9	-	-	-	-	-
Коньшевский	-	-	-	0.6	-	-
Курский	1.7	-	1.2	2.6	-	-
Курчатовский	2.4	2.7	2.3	-	-	-
Льговский	2.8	-	-	-	-	-
Мантуровский	-	-	-	-	-	4.1
Медвенский	-	-	-	-	2.8	-
Обоянский	0.6	-	-	-	-	-
Октябрьский	4.6	-	1.7	-	3.7	5.1
Поныровский	2.8	-	-	-	-	-
Пристенский	1.0	2.0	1.8	0.5	-	-
Рыльский	3.0	2.3	7.0	-	-	3.0
Советский	-	-	3.2	-	-	-
Суджанский	-	-	-	-	0.5	10.6
Тимский	-	1.3	-	-	-	-
Фатежский	0.5	0.9	-	-	-	-
Черемисиновский	-	-	-	-	3.0	-
Щигровский	-	2.9	-	-	-	-

ТРАНСПОРТ

ПЕРЕВОЗКИ ПассажиРОВ АВТобУСАМИ
ОБЩЕГО ПОЛЬЗОВАНИЯ ¹⁾

(тысяч человек)

	2001	2002	2003	2004	2005	2006
Область	218654.6	218077.2	202174.2	203446.3	86425.4	81677.0
г. Курск	179599.9	175599.9	158777.1	166161.2	61326.9	55508.4
Беловский	137.3	175.8	184.1	212.8	218.1	247.9
Глушковский	208.2	222.1	270.5	241.3	219.1	289.6
Горшеченский	45.7	89.6	149.1	177.4	151.3	133.1
Дмитриевский	130.0	202.0	214.0	235.0	214.6	238.5
Железногорский	25186.2	25912.5	24845.8	17585.8	8717.2	8417.9
Золотухинский	520.7	651.8	718.8	740.8	648.3	1057.8
Касторенский	217.9	493.2	511.0	564.1	281.9	293.1
Коньшевский	52.5	142.9	164.6	273.0	258.1	288.8
Кореневский	236.0	271.5	311.2	372.2	311.3	364.2
Курчатовский	8506.6	8610.5	8992.5	9093.2	8485.2	8843.2
Льговский	798.3	1229.2	1524.8	1605.9	1096.1	1161.4
Мантуровский	53.5	85.9	112.1	166.0	85.9	90.8
Медвенский	36.4	175.4	365.1	483.6	505.2	526.0
Обоянский	281.2	348.7	380.1	419.6	316.4	382.7
Поныровский	23.2	-	-	-	-	-
Пристенский	288.7	385.5	528.3	612.9	316.6	393.8
Рыльский	707.7	767.5	923.6	980.9	869.0	900.5
Советский	30.6	45.7	75.7	99.4	92.8	126.1
Солнцевский	62.0	88.8	157.7	204.0	204.0	197.4
Суджанский	68.2	643.0	712.1	813.8	354.2	405.4
Тимский	67.2	98.2	130.0	129.3	112.0	119.3
Фатежский	482.0	643.7	778.9	893.7	880.9	1016.5
Хомутовский	40.4	79.1	93.5	119.6	71.9	73.7
Черемисиновский	11.2	10.8	13.9	13.1	13.6	21.8
Щигровский	863.0	1103.9	1239.7	1247.7	674.8	579.1

¹⁾ С 2005г. с учетом монетизации льгот.

УСЛУГИ НАСЕЛЕНИЮ

ОБЪЕМ ПЛАТНЫХ УСЛУГ НАСЕЛЕНИЮ

(в текущих ценах; тысяч рублей)

	2001	2002	2003	2004	2005	2006
Область	3059075	4225322	5968166	7749902	10818962	15210809
г. Курск	2376486	3311550	4815936	6278048	8940270	12763817
Беловский	6281	9135	9910	12072	17100	25820
Большесолдатский	2402	3129	3422	4270	6069	7986
Глушковский	9334	12576	20539	22621	31476	36388
Горшеченский	7610	9159	11805	12187	12718	13998
Дмитриевский	9320	13122	14340	18123	25533	33718
Железногорский	217134	300229	404336	553548	805171	1043786
Золотухинский	6217	9334	10226	16637	21541	28290
Касторенский	10665	12129	13143	17736	23803	33613
Коньшевский	5006	6705	8557	9607	13690	16026
Кореневский	9114	12934	16118	20529	24632	30495
Курский	42750	60154	68940	81294	54133	74021
Курчатовский	147769	196530	259891	298339	361994	462675
Льговский	20939	33280	40761	52837	56771	69516
Мантуровский	5009	6930	8076	9211	13080	15716
Медвенский	7893	9456	13444	16553	20955	29165
Обоянский	19061	23236	27667	35253	45488	61053
Октябрьский	4665	7715	7636	8441	10554	16254
Поныровский	3363	5001	6224	7718	9382	11999
Пристенский	4822	6497	8460	11345	13250	19827
Рыльский	66039	72744	83091	111027	119220	162501
Советский	9594	9063	10545	13623	17183	19785
Солнцевский	3269	5281	6725	8349	10179	14679
Суджанский	16801	29179	25308	38502	46591	59737
Тимский	5210	7168	8208	10967	14136	19850
Фатежский	14169	14766	18448	21261	29073	48457
Хомутовский	6317	8063	10567	13224	17019	20617
Черемисиновский	2621	4464	4611	6090	7669	10646
Щигровский	19215	25793	31232	40490	50282	60374

ОБЪЕМ ПЛАТНЫХ УСЛУГ НА ДУШУ НАСЕЛЕНИЯ
 (в текущих ценах; рублей)

	2001	2002	2003	2004	2005	2006
Область	2432.6	3407.9	4880.8	6421.9	9080.1	12920.1
г. Курск	5680.3	7999.7	11741.7	15409.0	22020.4	31461.2
Беловский	279.3	412.1	453.6	565.4	822.1	1278.2
Большесолдатский	144.8	201.8	236.9	300.6	433.5	582.9
Глушковский	329.4	448.6	744.1	839.3	1196.8	1421.4
Горшеченский	331.9	405.1	532.0	568.0	611.4	689.5
Дмитриевский	377.6	565.4	657.3	861.0	1257.8	1720.3
Железногорский	1894.4	2633.6	3558.8	4864.2	7069.1	9172.1
Золотухинский	215.2	337.8	387.3	642.7	851.4	1131.6
Касторенский	450.7	512.7	555.9	776.3	1077.1	1570.7
Коньшевский	311.8	432.7	576.1	667.7	992.0	1204.9
Кореневский	421.4	604.3	760.3	986.8	1207.5	1532.4
Курский	867.7	1145.9	1237.4	1490.6	1015.6	1418.0
Курчатовский	2167.2	2948.8	3989.7	4578.7	5560.6	7140.0
Льговский	495.7	786.2	961.2	1276.1	1405.2	1764.4
Мантуровский	286.4	408.9	492.4	578.8	849.4	1047.7
Медвенский	393.3	482.7	702.3	869.2	1108.7	1551.3
Обоянский	530.3	653.6	786.7	1026.1	1353.8	1867.1
Октябрьский	198.4	325.8	320.1	355.0	445.3	685.8
Поныровский	244.2	368.8	466.2	592.5	738.7	967.7
Пристенский	225.8	307.7	405.9	558.8	669.2	1027.3
Рыльский	1494.5	1717.1	2055.8	2789.3	3049.1	4231.8
Советский	400.3	383.3	451.3	592.0	760.3	891.2
Солнцевский	161.7	274.6	368.9	466.8	581.7	858.4
Суджанский	512.4	911.9	813.3	1260.5	1553.0	2025.0
Тимский	346.2	487.7	571.7	783.4	1039.4	1503.8
Фатежский	556.1	609.4	803.0	939.3	1303.7	2212.6
Хомутовский	355.5	476.6	657.3	847.7	1127.1	1412.1
Черемисиновский	208.2	360.4	376.5	506.5	649.9	933.9
Щигровский	543.0	741.4	913.0	1204.5	1528.3	1875.0

ОБЪЕМ БЫТОВЫХ УСЛУГ НАСЕЛЕНИЮ

(в текущих ценах; тысяч рублей)

	2001	2002	2003	2004	2005	2006
Область	403579	440258	694137	986798	1461534	2418908
г. Курск	291890	329747	565001	805229	1237840	2125833
Беловский	1310	1340	1580	2129	2366	3085
Большесолдатский	895	527	694	812	945	1127
Глушковский	1924	2044	2229	2860	3424	3906
Горшеченский	2132	1214	1554	1919	1717	1797
Дмитриевский	979	1149	1392	2703	4256	5227
Железногорский	31865	29616	43011	54683	76844	102921
Золотухинский	909	1108	1961	1975	2043	2911
Касторенский	1712	1872	2272	3237	3882	4176
Коньшевский	1696	1611	1655	2486	4314	5304
Кореневский	1123	1525	1979	2506	3022	4196
Курский	4939	2222	3199	11583	8906	12157
Курчатовский	14094	12078	16964	22500	28139	40301
Льговский	4166	5682	6139	8900	10900	14987
Мантуровский	955	1248	1536	2196	2602	3039
Медвенский	2198	1809	2368	3324	3760	4373
Обоянский	6911	6335	6266	8712	9895	12021
Октябрьский	1734	1376	969	1340	2137	3878
Поныровский	763	994	1316	2085	2386	2667
Пристенский	842	1301	1779	2536	2577	3013
Рыльский	7395	6756	7022	10725	12930	15936
Советский	3516	2175	2575	4301	4385	4121
Солнцевский	1448	1356	1317	1838	2189	2768
Суджанский	5946	13542	5981	8049	7765	12308
Тимский	1898	1662	2139	2562	2664	3011
Фатежский	2924	2708	2950	4369	5381	8840
Хомутовский	1900	1377	1691	2053	2288	2941
Черемисиновский	758	993	931	1305	1440	1883
Щигровский	4757	4891	5667	7881	10537	10181

ОБЪЕМ БЫТОВЫХ УСЛУГ НА ДУШУ НАСЕЛЕНИЯ
 (в текущих ценах; рублей)

	2001	2002	2003	2004	2005	2006
Область	320.9	355.1	567.7	817.7	1226.6	2054.6
г. Курск	697.7	796.6	1377.5	1976.4	3048.9	5239.9
Беловский	58.3	60.4	72.3	99.7	113.7	152.7
Большесолдатский	54.0	34.0	48.0	57.1	67.5	82.3
Глушковский	67.9	72.9	80.8	106.1	130.2	152.6
Горшеченский	93.0	53.7	70.0	89.4	82.5	88.5
Дмитриевский	39.7	49.5	63.8	128.4	209.7	266.7
Железногорский	278.0	259.8	378.6	480.5	674.7	904.4
Золотухинский	31.4	40.1	74.3	76.3	80.7	116.5
Касторенский	72.4	79.1	96.1	141.7	175.7	195.1
Коньшевский	105.6	104.0	111.4	172.8	312.6	398.8
Кореневский	51.9	71.3	93.3	120.5	148.1	210.9
Курский	100.2	42.3	57.4	212.4	167.1	232.9
Курчатовский	206.7	181.2	260.4	345.3	432.2	621.9
Льговский	98.6	134.2	144.8	215.0	269.8	380.4
Мантуровский	54.6	73.6	93.7	138.0	168.9	202.6
Медвенский	109.6	92.4	123.7	174.5	199.0	232.6
Обоянский	192.3	178.2	178.2	253.6	294.5	367.6
Октябрьский	73.8	58.1	40.6	56.3	90.2	163.6
Поныровский	55.4	73.3	98.6	160.0	187.8	215.1
Пристенский	39.4	61.6	85.4	124.9	130.2	156.1
Рыльский	167.3	159.5	173.7	269.4	330.7	415.0
Советский	146.7	92.0	110.2	186.9	194.0	185.6
Солнцевский	71.6	70.5	72.2	102.8	125.1	161.8
Суджанский	181.3	423.2	192.2	263.5	258.8	417.2
Тимский	126.1	113.0	149.0	183.0	195.9	228.1
Фатежский	114.8	111.8	128.4	193.0	241.3	403.7
Хомутовский	106.9	81.4	105.2	131.6	151.5	201.4
Черемисиновский	60.2	80.1	76.0	108.5	122.1	165.1
Щигровский	134.4	140.6	165.7	234.4	320.3	316.2

ФИНАНСЫ

УДЕЛЬНЫЙ ВЕС ПРИБЫЛЬНЫХ И УБЫТОЧНЫХ ОРГАНИЗАЦИЙ,
СУММЫ ПРИБЫЛИ И УБЫТКА ¹⁾

в 2006 г.

	Удельный вес прибыльных организаций, процентов	Сумма прибыли, млн. руб.	Удельный вес убыточных организаций, процентов	Сумма убытка, млн. руб.
Область	60.2	16099.1	39.8	2390.4
г. Курск	65.6	2890.6	34.4	1220.0
г. Железногорск	64.7	11596.2	35.3	109.0
г. Курчатов	63.0	334.5	37.0	18.1
г. Льгов	50.0	24.2	50.0	46.7
г. Щигры	60.0	93.6	40.0	25.2
Беловский	55.2	110.2	44.8	18.6
Большесолдатский	41.2	11.2	58.8	11.5
Глушковский	78.3	71.5	21.7	21.8
Горшеченский	63.6	28.4	36.4	20.1
Дмитриевский	33.3	1.5	66.7	62.4
Железногорский	45.0	30.4	55.0	29.4
Золотухинский	53.8	43.1	46.2	32.0
Касторенский	40.0	46.1	60.0	53.7
Коньшевский	55.0	30.0	45.0	29.2
Кореневский	66.7	148.2	33.3	23.1
Курский	60.0	54.0	40.0	50.5
Курчатовский	33.3	19.7	66.7	104.4
Льговский	85.7	35.6	14.3	5.1
Мантуровский	72.7	64.8	27.3	10.1
Медвенский	65.0	68.7	35.0	17.5
Обоянский	59.3	38.6	40.7	19.1
Октябрьский	66.7	5.0	33.3	1.7
Поныровский	57.1	4.1	42.9	50.4
Пристенский	77.8	60.7	22.2	25.3
Рыльский	54.5	32.4	45.5	23.5
Советский	61.5	97.1	38.5	18.6
Солнцевский	60.0	18.2	40.0	36.9
Суджанский	81.8	43.5	18.2	13.9
Тимский	50.0	15.8	50.0	24.3
Фатежский	33.3	1.3	66.7	175.4
Хомутовский	50.0	8.7	50.0	6.1
Черемисиновский	48.5	57.5	51.5	36.9
Щигровский	50.0	13.6	50.0	49.8

¹⁾ По данным бухгалтерской отчетности крупных и средних организаций.

**КРЕДИТОРСКАЯ И ДЕБИТОРСКАЯ ЗАДОЛЖЕННОСТЬ
ОРГАНИЗАЦИЙ в 2006 г.**

(на конец года; миллионов рублей)

	Кре- дито- рская задол- жен- ность- всего	В том числе		Деби- торская задол- жен- ность всего	В том числе	
		просроченная всего	в про- центах от общей задол- женно- сти		просроченная всего	в про- центах от общей задол- женно- сти
Область	29128.8	5769.3	19.8	29423.6	5260.5	17.9
г. Курск	15017.7	2450.5	16.3	12972.3	1792.6	13.8
г. Железногорск	3422.8	120.9	3.5	6027.8	715.2	11.9
г. Курчатов	2388.1	937.6	39.3	1329.8	838.4	63.1
г. Льгов	169.8	34.1	20.1	368.5	20.5	5.6
г. Щигры	326.6	22.4	6.8	233.3	33.3	14.3
Беловский	172.1	48.1	27.9	209.9	87.7	41.8
Большесолдатский	136.2	88.4	64.9	152.5	36.3	23.8
Глушковский	403.0	91.0	22.6	364.6	78.0	21.8
Горшеченский	114.2	57.7	50.5	25.0	7.6	30.3
Дмитриевский	201.5	16.2	8.1	58.0	2.9	5.0
Железногорский	566.2	170.3	30.1	1334.0	500.1	37.5
Золотухинский	348.4	52.3	15.0	556.0	27.5	4.9
Касторенский	532.9	85.4	16.0	273.6	38.5	14.1
Коньшевский	112.2	21.3	19.0	110.8	16.3	14.7
Кореневский	325.3	33.3	10.2	345.7	17.4	5.0
Курский	491.4	134.6	27.4	233.4	12.4	5.3
Курчатовский	304.1	26.9	8.8	294.4	6.8	2.3
Льговский	219.7	34.7	15.8	329.2	36.6	11.1
Мантуровский	280.6	202.6	72.2	277.6	41.3	14.9
Медвенский	271.6	58.1	21.4	365.0	6.1	1.7
Обоянский	292.5	50.0	17.0	234.1	19.6	8.4
Октябрьский	90.4	14.5	16.1	75.3	2.7	3.5
Поныровский	211.6	16.4	7.8	450.8	96.8	21.5
Пристенский	139.0	46.5	33.4	143.0	21.4	15.0
Рыльский	461.3	123.7	26.8	738.6	62.8	8.5
Советский	333.3	125.9	37.8	549.4	428.4	78.0
Солнцевский	71.8	15.6	21.7	30.1	4.3	14.2
Суджанский	339.4	130.1	38.3	442.8	92.8	21.0
Тимский	177.4	150.9	85.1	40.3	15.6	38.7
Фатежский	349.1	155.0	44.4	414.2	174.3	42.1
Хомутовский	63.5	41.4	65.2	8.4	3.7	43.9
Черемисиновский	287.1	145.7	50.7	63.5	19.4	30.6
Щигровский	508.0	67.2	13.2	371.7	3.1	0.8

ИНВЕСТИЦИИ

ИНВЕСТИЦИИ В ОСНОВНОЙ КАПИТАЛ
(в фактически действовавших ценах; миллионов рублей)

	2001	2002	2003	2004	2005	2006
Область	6646.2	10412.7	10111.7	15198.0	17864.5	20886.6
г. Курск	2436.0	2933.1	2388.6	4796.9	6682.7	6922.4
г. Железногорск	881.8	894.9	1296.1	2150.8	2898.4	2903.7
г. Курчатова	1888.4	4683.5	3853.7	4444.9	3615.7	3605.4
г. Льгов	55.6	75.3	67.2	51.5	70.9	114.9
г. Щигры	44.6	27.1	44.7	70.1	90.8	122.8
Беловский	57.9	59.3	58.3	69.5	210.5	352.1
Большесолдатский	7.5	17.0	16.9	61.0	43.7	91.1
Глушковский	76.7	58.5	100.4	121.3	163.5	518.8
Горшеченский	57.1	55.0	69.7	93.2	192.5	80.5
Дмитриевский	16.1	16.1	37.7	154.2	35.9	28.9
Железногорский	70.0	68.9	91.0	119.2	226.7	225.6
Золотухинский	13.7	61.8	104.7	115.3	153.2	178.7
Касторенский	30.9	28.2	47.9	72.4	42.7	365.8
Коньшевский	67.7	19.0	36.6	42.6	77.9	174.3
Кореневский	67.0	70.5	113.2	205.8	137.6	267.2
Курский	151.1	111.5	115.2	226.6	227.8	258.8
Курчатовский	88.7	32.9	118.9	330.3	166.2	131.1
Льговский	19.7	50.1	46.0	46.3	199.7	63.9
Мантуровский	32.4	41.4	30.2	67.0	103.8	122.3
Медвенский	94.9	66.6	84.1	178.4	196.7	171.1
Обоянский	42.4	49.2	104.3	113.3	110.6	215.7
Октябрьский	10.0	12.1	63.6	26.2	150.7	85.4
Поныровский	9.0	24.8	13.7	71.4	96.6	713.3
Пристенский	27.6	39.5	57.1	78.4	113.1	121.4
Рыльский	97.1	187.2	254.5	175.5	316.6	337.6
Советский	48.9	55.1	103.2	83.0	131.1	265.6
Солнцевский	6.7	30.0	18.5	46.3	57.1	61.7
Суджанский	151.0	84.9	99.1	129.1	183.7	419.0
Тимский	13.9	10.1	22.6	50.7	50.1	47.0
Фатежский	32.6	167.8	223.6	377.5	129.5	735.5
Хомутовский	7.7	8.6	24.4	26.6	30.4	36.3
Черемисиновский	23.5	24.3	38.6	63.5	75.0	122.1
Щигровский	18.0	71.0	42.8	48.9	55.7	574.9
Организации других субъектов РФ, осуществляющие строительство на территории области	-	277.4	324.6	490.3	827.4	451.7

**ИНДЕКСЫ ФИЗИЧЕСКОГО ОБЪЕМА ИНВЕСТИЦИЙ
В ОСНОВНОЙ КАПИТАЛ**

(в сопоставимых ценах; в процентах к предыдущему году)

	2001	2002	2003	2004	2005	2006
Область	103.2	147.1	86.5	131.3	99.7	100.8
г. Курск	74.3	113.0	72.5	175.4	118.2	89.3
г. Железногорск	116.8	95.3	129.0	144.9	114.3	86.4
г. Курчатов	120.1	2.3р.	73.3	100.7	69.0	86.0
г. Льгов	40.7	127.2	79.5	66.9	116.9	139.8
г. Щигры	61.8	57.1	146.8	137.2	109.9	116.6
Беловский	74.7	96.1	87.5	104.2	2.6р.	144.3
Большесолдатский	49.3	2.1р.	88.8	3.1р.	60.8	179.8
Глушковский	87.0	71.7	152.7	105.5	114.4	2.7р.
Горшеченский	94.4	90.5	112.7	116.8	175.2	36.1
Дмитриевский	2.3р.	94.0	2.1р.	3.6р.	19.7	69.5
Железногорский	196.2	92.4	117.7	114.4	161.4	85.8
Золотухинский	102.9	4.2р.	150.8	96.2	112.8	100.6
Касторенский	120.2	85.7	151.0	132.0	50.1	7.4р.
Коньшевский	5.0р.	26.3	172.0	101.5	155.1	193.0
Кореневский	122.4	98.7	143.0	158.8	56.7	167.5
Курский	88.1	69.3	92.0	171.8	85.3	98.0
Курчатовский	118.2	34.8	3.2р.	2.4р.	42.7	68.0
Льговский	73.2	2.4р.	81.7	87.9	3.7р.	27.6
Мантуровский	2.3р.	119.9	65.1	193.5	131.4	101.7
Медвенский	197.9	65.8	112.5	185.3	93.5	75.1
Обоянский	106.9	109.0	188.6	94.9	82.9	168.1
Октябрьский	33.9	113.2	4.7р.	36.0	4.9р.	48.9
Поныровский	43.8	2.6р.	49.0	4.6р.	114.8	6.4р.
Пристенский	79.0	134.1	128.8	119.9	122.3	92.6
Рыльский	153.5	181.0	121.0	60.2	153.1	92.0
Советский	145.8	105.7	166.8	70.3	133.9	174.7
Солнцевский	108.5	4.2р.	55.1	2.2р.	104.6	93.1
Суджанский	2.9р.	52.8	104.0	113.7	120.7	196.7
Тимский	83.1	68.2	198.8	196.0	83.8	80.8
Фатежский	92.9	4.8р.	118.7	147.4	29.1	4.9р.
Хомутовский	55.5	105.0	2.5р.	95.2	97.0	103.2
Черемисиновский	88.9	97.4	141.2	143.8	100.2	140.4
Щигровский	95.8	3.7р.	53.6	99.9	96.6	8.9р.
Организации других субъектов РФ, осуществляющие строительство на территории области	-	-	104.2	131.9	143.2	47.1

Межобластные сравнения

Российская Федерация

Курская область

Белгородская область

Брянская область

Владимирская область

Воронежская область

Ивановская область

Калужская область

Костромская область

Липецкая область

г. Москва

Московская область

Орловская область

Рязанская область

Смоленская область

Тамбовская область

Тверская область

Тульская область

Ярославская область

Раздел содержит основные показатели экономического и социального развития Курской области в сравнении с субъектами Центрального федерального округа в динамике с 2001 по 2006 гг.

Материалы подготовлены на основе статистических публикаций Росстата и соответствующих территориальных органов Федеральной службы государственной статистики. Статистические данные приведены с учетом сопоставимости показателей.

При использовании информации данного раздела следует делать ссылку на соответствующий территориальный орган Росстата.

ТЕРРИТОРИЯ И АДМИНИСТРАТИВНО-ТЕРРИТОРИАЛЬНОЕ ДЕЛЕНИЕ СУБЪКТОВ ЦЕНТРАЛЬНОГО ФЕДЕРАЛЬНОГО ОКРУГА на 1 января 2007 г.

	Территория, тыс. км ²	Плотность населения, чел. на 1 км ²	Число муниципальных образований	Число муниципальных образований	Число муниципальных образований	Число муниципальных образований	Столицы, центры и наиболее крупные города регионов
				образований	образований	образований	
					здорово-охранения	культуры	
Российская Федерация	17098.2	8.3	24207	102569	10805	39939	Москва
Центральный федеральный округ	650.2	57.2	5444	21289	2565	9406	Москва
Курская область	30.0	39.0	540	1221	52	1085	Курск, Железногорск, Курчатов, Льгов, Щигры
Белгородская область	27.1	55.8	337	1331	57	91	Белгород, Старый Оскол, Губкин, Шебекино, Алексеевка, Валуйки
Брянская область	34.9	37.8	289	1250	379	947	Брянск, Клинцы, Новозыбков, Дятьково
Владимирская область	29.1	50.2	127	1194	126	238	Владимир, Ковров, Муром, Гусь-Хрустальный, Александров
Воронежская область	52.2	43.9	534	1637	76	204	Воронеж, Борисоглебск, Россошь, Лиски
Ивановская область	21.4	50.7	181	980	446	670	Иваново, Кинешма, Шуя, Вичуга, Фурманов
Калужская область	29.8	33.9	319	755	149	368	Калуга, Обнинск, Людиново, Киров, Малоярославец
Костромская область	60.2	11.7	303	849	61	947	Кострома, Буй, Нерехта, Шарья, Мантурово, Галич
Липецкая область	24.0	48.8	331	1064	67	406	Липецк, Елец, Грязи, Данков, Лебединь
г. Москва	1.1	9571.6	125	-	-	-	Москва
Московская область	45.8	145.1	378	3971	402	2691	Электросталь, Люберцы, Коломна, Мытищи, Подольск, Химки, Королев, Серпухов, Балашиха, Одинцово
Орловская область	24.7	33.5	267	-	-	-	Орел, Ливны, Мценск
Рязанская область	39.6	29.6	315	1196	75	222	Рязань, Касимов, Сасово, Скопин, Ряжск
Смоленская область	49.8	20.0	350	914	124	156	Смоленск, Вязьма, Рославль, Ярцево, Сафоново
Тамбовская область	34.5	32.4	352	1023	70	492	Тамбов, Мичуринск, Моршанск, Рассказово
Тверская область	84.2	16.5	405	1516	130	310	Тверь, Ржев, Вышний Волочек, Кимры, Торжок, Конаково
Тульская область	25.7	61.5	179	1315	212	344	Тула, Новомосковск, Алексин, Щекино, Узловая, Ефремов
Ярославская область	36.2	36.5	112	1073	139	235	Ярославль, Рыбинск, Тутаев, Переславль-Залеский, Углич, Ростов

¹⁾ По данным Роснедвижимости.

**ОСНОВНЫЕ СОЦИАЛЬНО-ЭКОНОМИЧЕСКИЕ ПОКАЗАТЕЛИ
СУБЪЕКТОВ ЦЕНТРАЛЬНОГО ФЕДЕРАЛЬНОГО ОКРУГА в 2006 г.**

	Численность населения на 1 января 2007 г., тыс. чел.	Средне-годовая численность занятых в экономике ¹⁾ , тыс. чел.	Средне-душевые денежные доходы (в месяц), руб.	Средне-душевые денежные расходы (в месяц), руб.	Основные фонды (по полной учетной стоимости; на конец 2005 г.), млрд. руб.	Сальдированный финансовый результат (прибыль минус убыток), млн. руб.
Курская область	1170.7	600.4	6589.9	6146.3	259.7	13709
Белгородская область	1513.6	671.3	6756.2	6189.8	295.3	39807
Брянская область	1317.6	604.1	6151.7	6101.7	218.5	6064
Владимирская область	1459.6	713.0	5066.0	5051.0	219.8	5665
Воронежская область	2294.6	1055.3	7002.8	6412.2	428.8	7218
Ивановская область	1087.9	478.7	4417.6	4575.5	146.9	134
Калужская область	1009.0	478.7	7021.3	6937.0	202.5	6143
Костромская область	702.2	324.5	6195.7	5986.6	189.0	570
Липецкая область	1173.9	401.9	7753.0	6655.9	330.2	78260
г. Москва	10442.7	6156.8	30812.6	30143.6	5347.0	1461508
Московская область	6645.7	2740.2	10525.1	10670.9	1762.8	107832
Орловская область	826.6	410.9	5882.0	5436.3	135.8	3355
Рязанская область	1172.3	525.4	6147.5	6092.9	289.5	5185
Смоленская область	993.5	478.8	6802.3	6587.8	276.2	6451
Тамбовская область	1117.1	506.9	6557.1	5508.6	243.7	1995
Тверская область	1390.5	620.1	7245.2	905.2	368.0	3965
Тульская область	1580.5	775.6	6227.0	5667.3	287.6	14859
Ярославская область	1320.1	664.2	8012.5	7039.1	480.6	8230

¹⁾ 2005 г.

²⁾ Данные с учетом сальдированного финансового результата организаций железнодорожного транспорта без распределения по субъектам Российской Федерации.

НАСЕЛЕНИЕ И ТРУД

ЧИСЛЕННОСТЬ НАСЕЛЕНИЯ

(оценка на начало следующего года; тысяч человек)

	2001	2002	2003	2004	2005	2006
Российская Федерация	145649	144964	144168	143474	142754	142221
Центральный федеральный округ	38068	37947	37733	37546	37357	37218
Курская область	1249	1231	1214	1199	1184	1171
Белгородская область	1508	1512	1513	1512	1511	1514
Брянская область	1392	1375	1361	1346	1331	1318
Владимирская область	1539	1520	1504	1487	1473	1460
Воронежская область	2397	2374	2353	2334	2314	2295
Ивановская область	1162	1145	1130	1115	1100	1088
Калужская область	1049	1039	1029	1022	1014	1009
Костромская область	744	734	726	717	709	702
Липецкая область	1221	1211	1201	1190	1181	1174
г. Москва	10270	10387	10391	10407	10425	10443
Московская область	6609	6617	6622	6630	6628	6646
Орловская область	868	858	850	842	834	827
Рязанская область	1241	1224	1208	1195	1182	1172
Смоленская область	1063	1046	1032	1019	1006	993
Тамбовская область	1193	1174	1159	1145	1130	1117
Тверская область	1491	1466	1444	1425	1407	1390
Тульская область	1694	1670	1645	1622	1600	1580
Ярославская область	1379	1364	1351	1339	1328	1320

**УДЕЛЬНЫЙ ВЕС ГОРОДСКОГО НАСЕЛЕНИЯ
В ОБЩЕЙ ЧИСЛЕННОСТИ НАСЕЛЕНИЯ**
(оценка на начало следующего года; в процентах)

	2001	2002	2003	2004	2005	2006
Российская Федерация	73.3	73.3	73.4	73.0	72.9	73.0
Центральный федеральный округ	79.8	80.0	80.1	80.3	80.3	80.5
Курская область	61.1	61.4	61.7	62.0	62.6	63.1
Белгородская область	65.2	65.2	65.5	65.8	66.1	66.4
Брянская область	68.8	68.5	68.4	68.0	68.1	68.3
Владимирская область	79.7	79.7	79.5	78.5	77.5	77.7
Воронежская область	61.8	62.0	62.2	62.5	62.7	62.8
Ивановская область	82.6	82.7	82.6	80.5	80.6	80.7
Калужская область	74.6	74.9	75.1	75.4	75.8	76.0
Костромская область	67.1	67.4	67.7	67.7	68.0	68.3
Липецкая область	64.1	64.3	64.6	64.8	63.5	63.8
г. Москва	100.0	100.0	100.0	100.0	100.0	100.0
Московская область	79.4	79.3	79.4	80.5	80.4	80.8
Орловская область	63.4	63.6	63.8	64.0	64.1	64.2
Рязанская область	68.7	69.0	69.3	69.6	69.8	70.0
Смоленская область	70.7	70.9	71.2	70.7	71.0	71.4
Тамбовская область	57.2	57.3	57.4	57.5	57.6	57.7
Тверская область	73.0	73.2	73.3	73.5	73.5	73.8
Тульская область	81.5	81.6	81.8	81.9	79.9	80.0
Ярославская область	80.8	81.0	81.2	81.3	81.5	81.6

**УДЕЛЬНЫЙ ВЕС СЕЛЬСКОГО НАСЕЛЕНИЯ
В ОБЩЕЙ ЧИСЛЕННОСТИ НАСЕЛЕНИЯ**
(оценка на начало следующего года; в процентах)

	2001	2002	2003	2004	2005	2006
Российская Федерация	26.7	26.7	26.6	27.0	27.1	27.0
Центральный федеральный округ	20.2	20.0	19.9	19.7	19.7	19.5
Курская область	38.9	38.6	38.3	38.0	37.4	36.9
Белгородская область	34.8	34.8	34.5	34.2	33.9	33.6
Брянская область	31.2	31.5	31.6	32.0	31.9	31.7
Владимирская область	20.3	20.3	20.5	21.5	22.5	22.3
Воронежская область	38.2	38.0	37.8	37.5	37.3	37.2
Ивановская область	17.4	17.3	17.4	19.5	19.4	19.3
Калужская область	25.4	25.1	24.9	24.6	24.2	24.0
Костромская область	32.9	32.6	32.3	32.3	32.0	31.7
Липецкая область	35.9	35.7	35.4	35.2	36.5	36.2
г. Москва	-	-	-	-	-	-
Московская область	20.6	20.7	20.6	19.5	19.6	19.2
Орловская область	36.6	36.4	36.2	36.0	35.9	35.8
Рязанская область	31.3	31.0	30.7	30.4	30.2	30.0
Смоленская область	29.3	29.1	28.8	29.3	29.0	28.6
Тамбовская область	42.8	42.7	42.6	42.5	42.4	42.3
Тверская область	27.0	26.8	26.7	26.5	26.5	26.2
Тульская область	18.5	18.4	18.2	18.1	20.1	20.0
Ярославская область	19.2	19.0	18.8	18.7	18.5	18.4

ОБЩИЕ КОЭФФИЦИЕНТЫ РОЖДАЕМОСТИ
(число родившихся на 1000 человек населения)

	2001	2002	2003	2004	2005	2006
Российская Федерация	9.0	9.7	10.2	10.4	10.2	10.4
Центральный федеральный округ	7.7	8.2	8.7	9.0	8.8	9.0
Курская область	8.4	8.5	8.8	9.0	8.6	9.0
Белгородская область	8.2	8.6	9.2	9.1	8.9	9.5
Брянская область	7.9	8.6	9.1	9.2	9.0	9.1
Владимирская область	8.1	8.6	9.3	9.4	9.2	9.5
Воронежская область	7.7	8.0	8.3	8.6	8.4	8.4
Ивановская область	7.8	8.3	8.8	9.0	8.7	9.0
Калужская область	8.0	8.4	8.8	9.2	8.9	9.2
Костромская область	8.7	9.4	9.5	10.0	9.7	10.0
Липецкая область	8.0	8.7	8.8	9.2	9.3	9.6
г. Москва	7.5	7.9	8.4	8.8	8.9	9.0
Московская область	7.7	8.2	8.8	9.1	9.0	9.1
Орловская область	8.1	8.6	8.9	9.1	8.6	9.0
Рязанская область	7.4	7.8	8.3	8.5	8.4	8.5
Смоленская область	7.6	8.2	8.7	8.8	8.6	8.8
Тамбовская область	7.8	8.1	8.5	8.7	8.5	8.2
Тверская область	8.0	8.7	9.2	9.5	9.3	9.5
Тульская область	7.2	7.4	7.9	7.9	7.8	8.0
Ярославская область	8.1	8.6	9.1	9.4	9.2	9.4

ОБЩИЕ КОЭФФИЦИЕНТЫ СМЕРТНОСТИ
(число умерших на 1000 человек населения)

	2001	2002	2003	2004	2005	2006
Российская Федерация	15.6	16.2	16.4	16.0	16.1	15.2
Центральный федеральный округ	17.4	17.8	17.9	17.4	17.4	16.7
Курская область	18.7	19.3	19.7	19.4	19.7	19.1
Белгородская область	16.1	16.2	16.1	16.2	16.0	15.3
Брянская область	17.9	19.2	19.1	19.0	19.8	18.6
Владимирская область	19.7	20.8	20.8	20.2	20.3	19.3
Воронежская область	18.3	18.9	19.0	18.6	18.8	18.1
Ивановская область	20.7	22.0	22.1	21.6	22.0	20.0
Калужская область	18.3	18.8	19.0	18.7	19.2	17.6
Костромская область	19.9	21.1	21.7	21.2	21.0	18.9
Липецкая область	17.1	17.5	18.4	18.3	17.9	17.4
г. Москва	13.2	13.2	13.1	12.6	12.3	12.2
Московская область	17.8	17.9	17.9	17.5	17.5	17.0
Орловская область	18.0	18.6	18.8	18.6	18.6	17.9
Рязанская область	19.9	20.5	21.2	20.2	20.3	19.2
Смоленская область	20.6	21.6	22.0	21.3	21.6	20.8
Тамбовская область	18.8	19.8	20.0	19.1	19.4	18.3
Тверская область	22.9	23.9	24.1	23.2	23.1	21.8
Тульская область	21.5	21.8	22.6	21.7	22.0	20.9
Ярославская область	19.6	20.5	20.8	20.0	19.9	18.3

КОЭФФИЦИЕНТЫ ЕСТЕСТВЕННОГО ПРИРОСТА НАСЕЛЕНИЯ¹⁾
(на 1000 человек населения)

	2001	2002	2003	2004	2005	2006
Российская Федерация	-6.6	-6.5	-6.2	-5.6	-5.9	-4.8
Центральный федеральный округ	-9.7	-9.6	-9.2	-8.4	-8.6	-7.7
Курская область	-10.3	-10.8	-10.9	-10.4	-11.1	-10.1
Белгородская область	-7.9	-7.6	-6.9	-7.1	-7.1	-5.8
Брянская область	-10.0	-10.6	-10.0	-9.8	-10.8	-9.5
Владимирская область	-11.6	-12.2	-11.5	-10.8	-11.1	-9.8
Воронежская область	-10.6	-10.9	-10.7	-10.0	-10.4	-9.7
Ивановская область	-12.9	-13.7	-13.3	-12.6	-13.3	-11.0
Калужская область	-10.3	-10.4	-10.2	-9.5	-10.3	-8.4
Костромская область	-11.2	-11.7	-12.2	-11.2	-11.3	-8.9
Липецкая область	-9.1	-8.8	-9.6	-9.1	-8.6	-7.8
г. Москва	-5.7	-5.3	-4.7	-3.8	-3.4	-3.2
Московская область	-10.1	-9.7	-9.1	-8.4	-8.5	-7.9
Орловская область	-9.9	-10.0	-9.9	-9.5	-10.0	-8.9
Рязанская область	-12.5	-12.7	-12.9	-11.7	-11.9	-10.7
Смоленская область	-13.0	-13.4	-13.3	-12.5	-13.0	-12.0
Тамбовская область	-11.0	-11.7	-11.5	-10.4	-10.9	-10.1
Тверская область	-14.9	-15.2	-14.9	-13.7	-13.8	-12.3
Тульская область	-14.3	-14.4	-14.7	-13.8	-14.2	-12.9
Ярославская область	-11.5	-11.9	-11.7	-10.6	-10.7	-8.9

¹⁾ Знак (-) означает убыль.

ОБЩИЕ ИТОГИ МИГРАЦИИ НАСЕЛЕНИЯ

(человек)

	2004			2005		
	Число при- бывших	Число выбыв- ших	Мигра- ционный прирост, убыль (-)	Число при- бывших	Число выбыв- ших	Мигра- ционный прирост, убыль (-)
Российская Федерация, тыс. чел.	2117.4	2078.1	39.4	2088.6	1981.2	107.4
Центральный федеральный округ	496618	386022	110596	483906	357869	126037
Курская область	12560	15511	-2951	12224	14273	-2049
Белгородская область	33733	25900	7833	34058	23925	10133
Брянская область	24788	26071	-1283	23759	24458	-699
Владимирская область	16478	17167	-689	18421	16585	1836
Воронежская область	33517	31127	2390	33903	30727	3176
Ивановская область	15568	16455	-887	15166	15404	-238
Калужская область	14925	14380	545	15377	12716	2661
Костромская область	11980	12202	-222	12293	12752	-459
Липецкая область	14776	14943	-167	14233	13081	1152
г. Москва	83248	31576	51672	83132	28189	54943
Московская область	119995	63125	56870	109609	57704	51905
Орловская область	14145	14055	90	12715	12930	-215
Рязанская область	14230	14701	-471	14021	12718	1303
Смоленская область	15536	16756	-1220	16391	16427	-36
Тамбовская область	14458	16825	-2367	13406	15457	-2051
Тверская область	22191	21388	803	19785	19136	649
Тульская область	20439	21491	-1052	19464	18797	667
Ярославская область	14051	12349	1702	15949	12590	3359

	Продолжение		
	2006		
	Число прибывших	Число выбывших	Миграционный прирост, убыль (-)
Российская Федерация,			
тыс. чел.	2118.1	1989.8	128.3
Центральный			
федеральный округ	494809	355770	139039
Курская область	13277	14566	-1289
Белгородская область	34146	23743	10403
Брянская область	23277	24474	-1197
Владимирская область	17318	15935	1383
Воронежская область	32313	30951	1362
Ивановская область	15149	15150	-1
Калужская область	14714	12402	2312
Костромская область	11782	12283	-501
Липецкая область	14629	12393	2236
г. Москва	81131	30536	50595
Московская область	126652	59600	67052
Орловская область	11284	11102	182
Рязанская область	15112	12185	2927
Смоленская область	15541	16129	-588
Тамбовская область	12854	15131	-2277
Тверская область	19984	18885	1099
Тульская область	18868	17552	1316
Ярославская область	16778	12753	4025

ЧИСЛЕННОСТЬ ВЫНУЖДЕННЫХ ПЕРЕСЕЛЕНЦЕВ И БЕЖЕНЦЕВ
(человек)

	2001	2002	2003	2004	2005	2006	Всего с на- чала реги- страции на 1 января 2007 г.
Российская Федерация	41958	20504	4726	4291	8914	7177	118116
Центральный федеральный округ	10186	4867	595	268	163	94	21726
Курская область	385	167	11	4	-	-	1105
Белгородская область	3074	722	53	14	8	12	4987
Брянская область	380	181	2	2	1	-	812
Владимирская область	297	130	17	3	3	-	1312
Воронежская область	406	324	53	10	8	1	2198
Ивановская область	190	122	6	5	5	-	341
Калужская область	738	287	32	15	-	5	1350
Костромская область	89	87	10	22	-	-	439
Липецкая область	911	763	36	12	3	-	1215
г. Москва	177	221	96	53	26	42	1031
Московская область	583	261	131	76	48	14	1269
Орловская область	412	189	3	1	11	8	682
Рязанская область	262	119	17	4	8	1	926
Смоленская область	663	487	62	4	7	-	1300
Тамбовская область	570	189	21	9	10	7	661
Тверская область	559	419	16	15	3	3	1086
Тульская область	317	124	14	16	22	1	658
Ярославская область	173	75	15	3	-	-	354

ЧИСЛЕННОСТЬ ЗАРЕГИСТРИРОВАННЫХ БЕЗРАБОТНЫХ ¹⁾ (на конец года; тысяч человек)						
	2001	2002	2003	2004	2005	2006
Российская Федерация	1122.7	1499.7	1638.9	1920.3	1830.1	1741.9
Центральный федеральный округ	209.3	229.7	231.4	244.4	227.1	217.4
Курская область	7.0	10.1	10.0	10.9	9.2	8.2
Белгородская область	6.5	8.5	9.8	11.2	10.4	10.7
Брянская область	12.8	13.4	12.9	12.7	12.2	11.8
Владимирская область	22.9	19.4	18.7	19.5	17.1	14.6
Воронежская область	17.0	18.7	26.3	21.0	21.4	24.0
Ивановская область	8.0	10.5	10.8	13.7	12.7	11.7
Калужская область	4.9	4.9	4.1	5.3	4.1	4.0
Костромская область	4.9	5.7	5.1	6.3	5.3	5.1
Липецкая область	3.9	4.2	4.3	4.8	4.7	4.9
г. Москва	34.7	35.9	33.6	35.1	34.4	34.0
Московская область	33.5	38.4	36.1	36.9	33.3	28.7
Орловская область	4.2	6.5	6.9	11.8	7.1	6.3
Рязанская область	5.2	5.9	6.0	7.1	7.5	7.2
Смоленская область	4.2	4.7	4.6	5.1	5.4	5.4
Тамбовская область	14.2	15.5	13.8	13.8	15.1	15.1
Тверская область	5.7	6.1	5.6	8.5	7.1	6.5
Тульская область	9.6	9.7	10.8	9.4	8.1	7.3
Ярославская область	10.1	11.7	12.0	11.4	12.0	11.9

¹⁾ По данным Федеральной службы по труду и занятости населения.

**ПОТРЕБНОСТЬ В РАБОТНИКАХ, ЗАЯВЛЕННАЯ ОРГАНИЗАЦИЯМИ
В ОРГАНЫ ГОСУДАРСТВЕННОЙ СЛУЖБЫ ЗАНЯТОСТИ ¹⁾**

(на конец года; человек)

	2001	2002	2003	2004	2005	2006
Российская Федерация	887372	818491	804179	788309	816744	935683
Центральный						
федеральный округ	328514	300481	308431	298374	285743	320910
Курская область	5412	5492	4937	5256	3789	4442
Белгородская область	5632	5403	5045	5917	7435	7949
Брянская область	3904	4936	4815	3738	4329	5035
Владимирская область	7990	7318	7477	5990	7176	8970
Воронежская область	10444	8522	8329	6745	9090	9765
Ивановская область	6934	7029	6988	5210	6284	10064
Калужская область	6359	5921	5806	5413	5785	6888
Костромская область	4581	4313	4130	4398	5141	6030
Липецкая область	6320	5455	6664	4520	4607	4323
г. Москва	174606	164748	171908	174373	152972	169412
Московская область	49957	43212	43071	38812	43979	45804
Орловская область	3015	2877	3860	2778	2581	4021
Рязанская область	7159	3442	5340	6420	6195	7582
Смоленская область	3961	3549	3295	3456	3935	5026
Тамбовская область	3200	2648	1742	1416	1638	1926
Тверская область	7688	5117	5627	5345	5635	6772
Тульская область	8301	6909	6771	7192	6164	7117
Ярославская область	13051	13590	12626	11395	9008	9784

¹⁾ По данным Федеральной службы по труду и занятости населения.

УРОВЕНЬ ЖИЗНИ НАСЕЛЕНИЯ И СОЦИАЛЬНАЯ СФЕРА

СРЕДНЕМЕСЯЧНАЯ НОМИНАЛЬНАЯ НАЧИСЛЕННАЯ ЗАРАБОТНАЯ ПЛАТА РАБОТНИКОВ ОРГАНИЗАЦИЙ

(рублей)

	2001	2002	2003	2004	2005	2006
Российская Федерация	3240.4	4360.3	5498.5	6739.5	8554.9	10727.7
Центральный федеральный округ	3265.9	4432.6	5872.8	7276.3	9621.8	12312.3
Курская область	2011.3	2866.0	3973.7	4889.1	5475.9	6924.9
Белгородская область	2505.0	3493.2	4468.6	5284.4	6775.4	8336.9
Брянская область	1817.0	2612.5	3316.0	4196.1	5235.3	6532.6
Владимирская область	2291.7	3165.7	4024.6	4750.9	6066.8	7434.9
Воронежская область	1912.3	2579.7	3549.1	4340.6	5382.2	6750.3
Ивановская область	1763.8	2595.1	3254.6	4078.9	5143.7	6360.3
Калужская область	2485.6	3457.3	4489.3	5642.8	7066.4	8592.5
Костромская область	2190.6	3068.1	3869.3	4723.2	5974.6	7326.0
Липецкая область	2637.5	3388.5	4394.8	5485.3	6929.4	8634.3
г. Москва	4924.2	6388.4	8611.6	10634.0	14424.6	17997.9
Московская область	3450.0	4802.6	6071.2	7399.2	9557.7	11752.4
Орловская область	2245.8	3028.7	3563.5	4392.9	5430.6	6773.7
Рязанская область	2188.8	3094.9	4028.1	4964.8	6149.7	7677.1
Смоленская область	2383.8	3323.0	4173.3	5012.0	6190.6	7475.0
Тамбовская область	1760.5	2554.6	3303.6	4081.4	5008.5	6275.9
Тверская область	2343.2	3306.5	4267.9	5385.9	6486.3	8040.0
Тульская область	2408.8	3270.5	4205.5	5172.3	6412.4	7851.0
Ярославская область	2830.6	3889.5	4952.1	6164.1	7366.2	8994.5

**ПРОСРОЧЕННАЯ ЗАДОЛЖЕННОСТЬ ОРГАНИЗАЦИЙ
ПО ЗАРАБОТНОЙ ПЛАТЕ**

(на конец года; миллионов рублей)

	2001	2002	2003	2004	2005	2006
Российская Федерация	29943	30575	24430	12206	5756	4159
Центральный						
федеральный округ	4463	5203	4585	2316	1125	488
Курская область	423	504	468	112	48	9
Белгородская область	225	230	107	38	11	9
Брянская область	272	303	315	198	99	22
Владимирская область	169	207	244	159	43	19
Воронежская область	694	772	621	228	45	9
Ивановская область	127	112	112	77	44	44
Калужская область	80	85	77	23	16	7
Костромская область	143	132	138	116	41	38
Липецкая область	272	320	217	37	23	13
г. Москва	327	467	354	352	166	22
Московская область	377	446	278	119	89	21
Орловская область	112	186	91	81	65	31
Рязанская область	128	152	137	65	38	13
Смоленская область	127	118	139	64	22	15
Тамбовская область	324	391	370	141	49	-
Тверская область	182	249	235	119	76	45
Тульская область	386	455	607	310	170	136
Ярославская область	94	74	76	77	80	35

**ПРОСРОЧЕННАЯ ЗАДОЛЖЕННОСТЬ ОРГАНИЗАЦИЙ
ПО ЗАРАБОТНОЙ ПЛАТЕ на 1 января 2007 г.**

(миллионов рублей)

	Всего	Из нее из-за недофинансирования из бюджетов всех уровней		
		федерального бюджета	бюджетов субъектов Российской Федерации	местных бюджетов
Российская Федерация	4159	48	43	157
Центральный федеральный округ	487.9	2.4	-	3.7
Курская область	9.3	0.1	-	-
Белгородская область	9.4	-	-	-
Брянская область	21.8	-	-	-
Владимирская область	19.2	-	-	-
Воронежская область	9.4	-	-	0.1
Ивановская область	44.3	-	-	-
Калужская область	6.6	-	-	-
Костромская область	37.7	0.1	-	3.0
Липецкая область	13.1	-	-	-
г. Москва	21.7	-	-	-
Московская область	20.6	-	-	-
Орловская область	30.7	-	-	-
Рязанская область	13.3	-	-	-
Смоленская область	15.1	-	-	-
Тамбовская область	-	-	-	-
Тверская область	44.7	-	-	-
Тульская область	136.4	2.2	-	0.5
Ярославская область	34.7	-	-	-

**БАНКОВСКИЕ ВКЛАДЫ (ДЕПОЗИТЫ) ФИЗИЧЕСКИХ ЛИЦ
НА РУБЛЕВЫХ СЧЕТАХ
В СБЕРЕГАТЕЛЬНОМ БАНКЕ РОССИЙСКОЙ ФЕДЕРАЦИИ ¹⁾**
(на начало года; миллионов рублей)

	2001	2002	2003	2004	2005	2006
Российская Федерация, млрд. руб.	266.0	371.6	511.1	750.3	953.0	1225.3
Центральный федеральный округ	94904	136898	189845	301156	401768	523769
Курская область	1728	2297	3085	4178	4963	6476
Белгородская область	2639	3729	5110	7397	8723	11727
Брянская область	1618	2183	2998	4316	5356	6713
Владимирская область	2504	3503	4720	6459	8366	11009
Воронежская область	4901	6729	9356	13698	17105	22790
Ивановская область	1735	2342	3157	4156	5272	6978
Калужская область	1629	2286	3277	4985	6616	9027
Костромская область	1019	1492	2027	2878	3513	4457
Липецкая область	2026	2689	3724	5631	6727	8905
г. Москва	46652	70261	97468	167216	229694	296745
Московская область	14226	19993	28328	42012	56325	75787
Орловская область	1385	1802	2382	3392	4079	5402
Рязанская область	2035	2762	3795	5504	6869	8660
Смоленская область	1454	2085	2969	4545	5932	7690
Тамбовская область	1872	2512	3372	4664	5620	7219
Тверская область	1939	2586	3593	5280	6500	8351
Тульская область	2949	3973	5297	7368	9133	11589
Ярославская область	2594	3675	5186	7476	10974	14244

¹⁾ По данным Сбербанка России. На начало 2004-2006 гг. данные приведены без учета зарезервированных процентов.

**СРЕДНИЙ РАЗМЕР БАНКОВСКОГО ВКЛАДА (ДЕПОЗИТА)
ФИЗИЧЕСКИХ ЛИЦ НА РУБЛЕВЫХ СЧЕТАХ
В СБЕРЕГАТЕЛЬНОМ БАНКЕ РОССИЙСКОЙ ФЕДЕРАЦИИ ¹⁾**
(начало года; рублей)

	2001	2002	2003	2004	2005	2006
Российская Федерация	1142	1566	2121	3029	3728	4612
Центральный федеральный округ	1390	1980	2725	4221	5439	6828
Курская область	731	930	1199	1569	1822	2304
Белгородская область	966	1348	1835	2594	2947	3810
Брянская область	662	885	1206	1711	2065	2514
Владимирская область	846	1152	1535	2076	2595	3299
Воронежская область	1019	1381	1916	2742	3317	4279
Ивановская область	844	1130	1552	2018	2475	3160
Калужская область	908	1271	1803	2679	3407	4478
Костромская область	863	1250	1659	2300	2715	3316
Липецкая область	922	1218	1672	2450	2813	3566
г. Москва	2458	3634	4969	8252	10939	13499
Московская область	1310	1833	2606	3787	4861	6279
Орловская область	861	1121	1476	2055	2384	3058
Рязанская область	887	1206	1669	2393	2931	3606
Смоленская область	805	1141	1600	2363	2935	3635
Тамбовская область	820	1100	1478	2013	2372	2968
Тверская область	788	1045	1457	2128	2581	3250
Тульская область	949	1253	1668	2263	2698	3333
Ярославская область	1114	1556	2159	3046	4365	5472

¹⁾ По данным Сбербанка России. На начало 2004-2006 гг. данные приведены без учета зарезервированных процентов.

ОБРАЗОВАНИЕ

**ЧИСЛЕННОСТЬ УЧАЩИХСЯ
ГОСУДАРСТВЕННЫХ И МУНИЦИПАЛЬНЫХ ДНЕВНЫХ
ОБЩЕОБРАЗОВАТЕЛЬНЫХ УЧРЕЖДЕНИЙ**

(на начало учебного года; тысяч человек)

	2001/02	2002/03	2003/04	2004/05	2005/06	2006/07
Российская Федерация	19363	18372	17254	16098	15113	14302
Центральный федеральный округ	4371	4157	3905	3643	3423	...
Курская область	164	156	148	137	128	121
Белгородская область	206	197	185	172	158	148
Брянская область	191	181	169	156	144	134
Владимирская область	187	176	163	150	139	130
Воронежская область	301	285	265	245	230	218
Ивановская область	140	132	122	112	103	95
Калужская область	131	122	113	104	97	92
Костромская область	97	91	84	77	71	67
Липецкая область	159	151	140	129	121	114
г. Москва	966	929	886	839	799	765
Московская область	744	710	674	639	610	...
Орловская область	111	105	98	91	86	81
Рязанская область	150	143	134	125	116	109
Смоленская область	136	128	118	108	99	92
Тамбовская область	152	144	135	124	117	109
Тверская область	184	174	162	149	138	128
Тульская область	191	181	169	156	145	136
Ярославская область	162	153	142	131	122	114

**ЧИСЛЕННОСТЬ СТУДЕНТОВ ГОСУДАРСТВЕННЫХ И
МУНИЦИПАЛЬНЫХ СРЕДНИХ СПЕЦИАЛЬНЫХ УЧЕБНЫХ ЗАВЕДЕНИЙ**
(на начало учебного года; тысяч человек)

	2001/02	2002/03	2003/04	2004/05	2005/06	2006/07
Российская Федерация	2409.8	2488.5	2501.6	2503.6	2473.0	2388.9
Центральный						
федеральный округ	569.2	573.6	569.5	562.0	557.4	...
Курская область	19.2	19.8	19.6	20.1	20.5	20.1
Белгородская область	25.6	24.7	24.6	24.3	25.1	24.2
Брянская область	25.0	25.8	25.3	24.5	26.6	22.7
Владимирская область	28.7	28.6	27.8	27.2	26.4	25.2
Воронежская область	45.9	46.9	48.1	49.2	50.1	47.0
Ивановская область	17.6	17.4	16.9	16.6	15.9	15.9
Калужская область	16.6	16.4	17.1	16.8	16.6	15.7
Костромская область	12.5	11.7	11.7	11.4	10.9	10.4
Липецкая область	21.3	22.3	22.5	22.5	21.7	20.1
г. Москва	122.3	119.8	116.2	111.8	108.2	105.7
Московская область	74.3	77.3	76.1	75.4	74.5	...
Орловская область	13.5	13.7	13.5	13.0	12.5	12.0
Рязанская область	21.3	21.7	21.6	21.6	21.6	20.3
Смоленская область	19.6	20.4	21.3	21.6	21.3	20.0
Тамбовская область	20.9	20.9	20.5	20.1	21.3	19.8
Тверская область	27.0	28.0	28.0	28.2	27.9	27.1
Тульская область	31.3	31.2	31.2	30.4	29.1	26.7
Ярославская область	26.6	27.0	27.7	27.2	27.2	26.3

**ЧИСЛЕННОСТЬ СТУДЕНТОВ ГОСУДАРСТВЕННЫХ И
МУНИЦИПАЛЬНЫХ ВЫСШИХ УЧЕБНЫХ ЗАВЕДЕНИЙ**
(на начало учебного года; тысяч человек)

	2001/02	2002/03	2003/04	2004/05	2005/06	2006/07
Российская Федерация	4797.4	5228.7	5596.2	5860.1	5985.3	6133.1
Центральный федеральный округ	1448.7	1422.1	1544.9	1634.1	1700.1	...
Курская область	29.1	35.3	37.2	39.4	42.4	43.2
Белгородская область	45.7	47.1	53.1	58.4	65.1	68.6
Брянская область	29.4	37.1	39.7	41.5	43.2	44.2
Владимирская область	28.6	37.5	39.3	41.5	44.1	48.4
Воронежская область	82.6	101.8	101.6	105.1	109.9	108.6
Ивановская область	44.7	50.7	52.0	51.6	53.2	53.0
Калужская область	15.6	23.5	26.0	27.5	26.8	26.8
Костромская область	17.6	18.4	18.9	19.4	19.5	20.0
Липецкая область	22.3	27.1	29.0	30.0	33.4	33.6
г. Москва	810.6	694.1	781.3	836.9	856.7	883.8
Московская область	131.8	113.8	116.7	121.6	126.8	...
Орловская область	35.1	38.1	39.8	41.3	44.7	46.5
Рязанская область	29.4	34.5	36.4	38.5	42.5	43.1
Смоленская область	16.3	25.1	26.3	27.9	29.1	29.9
Тамбовская область	26.3	30.9	33.0	34.9	38.9	41.3
Тверская область	26.9	32.3	33.2	36.0	37.1	37.5
Тульская область	25.4	37.4	41.6	40.8	43.2	45.7
Ярославская область	31.3	37.3	39.6	41.7	43.5	45.2

ЗДРАВООХРАНЕНИЕ**ЧИСЛО БОЛЬНИЧНЫХ КОЕК НА 10 000 ЧЕЛОВЕК НАСЕЛЕНИЯ**
(на конец года)

	2001	2002	2003	2004	2005	2006
Российская Федерация	114.4	112.6	111.6	112.5	111.3	109.2
Центральный						
федеральный округ	116.1	114.3	114.6	115.7	114.6	113.4
Курская область	114.9	115.8	115.7	114.3	113.6	113.9
Белгородская область	123.5	119.3	118.1	117.7	111.5	110.0
Брянская область	125.9	126.9	126.3	126.8	127.0	126.6
Владимирская область	119.1	118.6	114.8	111.6	105.2	99.2
Воронежская область	118.7	111.0	112.0	109.4	109.3	107.4
Ивановская область	145.7	139.6	138.2	139.9	125.9	114.0
Калужская область	116.1	115.4	114.9	117.6	116.2	113.6
Костромская область	150.7	150.1	149.9	154.7	155.9	152.6
Липецкая область	132.0	132.5	130.7	135.8	133.7	132.1
г. Москва	102.1	101.2	100.4	101.1	100.5	101.1
Московская область	100.3	98.1	104.3	107.4	113.1	114.0
Орловская область	121.2	118.0	115.5	118.3	117.2	119.0
Рязанская область	132.8	130.8	129.3	130.9	119.4	120.0
Смоленская область	135.4	135.4	135.8	134.2	127.8	125.0
Тамбовская область	130.9	127.0	125.9	128.3	123.3	122.0
Тверская область	126.6	127.0	127.9	128.9	125.6	126.7
Тульская область	142.8	142.2	139.4	140.0	139.8	128.0
Ярославская область	124.4	124.8	125.7	129.8	129.7	129.8

**МОЩНОСТЬ ВРАЧЕБНЫХ АМБУЛАТОРНО-ПОЛИКЛИНИЧЕСКИХ
УЧРЕЖДЕНИЙ НА 10 000 ЧЕЛОВЕК НАСЕЛЕНИЯ**
(на конец года; посещений в смену)

	2001	2002	2003	2004	2005	2006
Российская Федерация	245.4	247.8	248.7	251.3	256.9	256.4
Центральный федеральный округ	262.1	264.6	269.4	273.2	274.4	278.9
Курская область	215.5	212.3	218.0	211.7	225.7	237.4
Белгородская область	199.0	219.3	224.8	217.9	224.3	224.0
Брянская область	209.7	213.4	217.0	221.2	223.8	232.0
Владимирская область	304.7	301.1	302.1	315.1	302.6	322.6
Воронежская область	198.7	202.1	203.9	209.9	212.7	214.9
Ивановская область	196.2	199.7	199.3	204.4	208.1	213.0
Калужская область	248.9	251.0	253.8	256.6	255.5	256.2
Костромская область	197.3	198.7	202.7	209.1	212.1	217.7
Липецкая область	294.9	296.8	299.7	302.1	304.7	306.7
г. Москва	347.9	346.1	347.4	351.5	351.3	356.1
Московская область	241.5	243.5	256.6	264.6	265.2	265.8
Орловская область	185.7	209.6	215.1	221.9	227.1	233.6
Рязанская область	221.9	223.4	228.7	234.9	229.8	229.0
Смоленская область	255.3	256.8	258.2	258.7	255.2	267.3
Тамбовская область	239.1	239.2	242.3	244.1	244.0	245.0
Тверская область	190.5	190.0	197.0	200.5	203.4	211.9
Тульская область	223.1	227.5	230.3	231.9	231.4	234.2
Ярославская область	254.8	261.8	264.6	250.7	254.0	258.0

ЧИСЛЕННОСТЬ ВРАЧЕЙ НА 10 000 ЧЕЛОВЕК НАСЕЛЕНИЯ
(на конец года, человек)

	2001	2002	2003	2004	2005	2006
Российская Федерация	46.9	47.4	48.0	48.4	48.8	49.4
Центральный						
федеральный округ	49.6	50.2	50.9	51.7	51.9	53.4
Курская область	47.6	48.2	49.3	48.2	49.8	50.4
Белгородская область	38.0	38.8	38.9	39.2	39.6	40.7
Брянская область	37.0	36.8	36.9	37.1	36.3	36.7
Владимирская область	35.8	36.4	34.8	34.6	34.0	34.4
Воронежская область	50.4	51.1	51.6	53.0	54.2	54.3
Ивановская область	52.3	52.4	52.2	51.8	51.1	52.0
Калужская область	39.4	40.1	39.9	39.5	39.1	39.1
Костромская область	36.3	36.2	36.0	36.3	36.2	36.8
Липецкая область	39.3	40.1	39.8	40.4	40.3	41.8
г. Москва	72.0	72.8	74.0	75.5	76.1	78.6
Московская область	32.9	32.9	34.3	36.0	35.5	37.4
Орловская область	37.6	38.1	37.6	37.5	37.1	39.0
Рязанская область	52.7	52.7	53.5	53.7	53.6	54.6
Смоленская область	60.1	59.6	62.7	62.9	60.9	60.8
Тамбовская область	34.4	34.3	34.5	34.4	34.0	35.0
Тверская область	50.7	51.1	51.9	51.7	51.9	53.0
Тульская область	33.1	33.8	33.8	33.9	34.2	35.0
Ярославская область	54.8	56.0	56.8	56.7	57.5	58.8

ПРАВОНАРУШЕНИЯ

ЧИСЛО ЗАРЕГИСТРИРОВАННЫХ ПРЕСТУПЛЕНИЙ ¹⁾
(тысяч)

	2001	2002	2003	2004	2005	2006
Российская Федерация	2968.3	2526.3	2756.4	2893.8	3554.7	3855.4
Центральный						
федеральный округ	602.3	568.4	643.1	659.0	780.0	808.4
Курская область	23.4	19.6	20.3	21.8	26.2	31.3
Белгородская область	20.4	18.1	19.1	19.4	25.2	24.1
Брянская область	27.7	20.9	24.7	25.1	31.0	28.9
Владимирская область	33.0	26.7	29.0	32.2	36.9	37.0
Воронежская область	41.0	34.2	38.6	37.7	43.8	40.9
Ивановская область	27.8	22.0	25.8	24.4	26.4	27.0
Калужская область	20.2	15.9	18.3	20.9	26.1	26.0
Костромская область	20.5	14.6	16.0	15.9	17.4	16.3
Липецкая область	17.8	16.0	15.3	13.9	18.6	19.6
г. Москва	126.0	163.4	206.7	205.5	218.0	237.4
Московская область	82.6	74.9	84.3	88.9	116.4	128.9
Орловская область	14.1	16.6	16.2	16.3	18.9	20.5
Рязанская область	15.5	11.7	12.5	11.6	17.3	16.3
Смоленская область	22.5	20.0	21.6	23.9	28.6	28.0
Тамбовская область	19.8	15.8	15.5	16.1	22.9	23.2
Тверская область	29.3	27.2	28.7	29.3	40.6	41.7
Тульская область	28.1	19.8	18.5	19.2	20.5	21.0
Ярославская область	32.6	31.0	32.3	36.9	45.2	40.5

¹⁾ По данным Министерства внутренних дел Российской Федерации.

**РЕЗУЛЬТАТЫ ПРОВЕРОК ПО ВЫЯВЛЕНИЮ НЕЗАКОННОГО
ПРОИЗВОДСТВА И ОБОРОТА ЭТИЛОВОГО СПИРТА И АЛКОГОЛЬНОЙ
ПРОДУКЦИИ в 2006 г. ¹⁾**

	Выявлено		По результатам проверок	
	правона- рушений, единиц	лиц, совер- шивших пра- вонарушения, человек	составлено протоколов об администра- тивных право- нарушениях, единиц	возбуждено уголовных дел, единиц
Российская Федерация	258800	205861	229702	23559
Центральный федеральный округ	39079	31808	34009	3936
Курская область	1812	1770	1476	348
Белгородская область	1169	1051	1037	161
Брянская область	1353	1313	1349	30
Владимирская область	1552	1208	1226	395
Воронежская область	5348	5006	5181	141
Ивановская область	2503	2143	2173	232
Калужская область	905	870	779	60
Костромская область	1534	1399	1340	187
Липецкая область	1111	1018	1078	1
г. Москва	4728	3275	3355	1006
Московская область	4118	2217	3337	306
Орловская область	936	658	856	112
Рязанская область	1931	1846	1912	2
Смоленская область	1844	1492	1813	50
Тамбовская область	2352	1261	2088	177
Тверская область	1578	1514	1435	44
Тульская область	2380	2267	1941	422
Ярославская область	1925	1500	1633	262

¹⁾ По данным МВД России, Федеральной налоговой службы, Федеральной таможенной службы.

ВАЛОВОЙ РЕГИОНАЛЬНЫЙ ПРОДУКТ НА ДУШУ НАСЕЛЕНИЯ					
(в основных ценах; рублей)					
	2001	2002	2003	2004	2005
Российская Федерация					
(из суммы областей)	49474.8	60611.4	74884.9	97864.8	125773.7
Центральный					
федеральный округ	58851.5	75739.2	94533.1	122665.5	164409.1
Курская область	28946.1	36545.7	46109.9	63396.2	73194.4
Белгородская область	33126.7	41327.4	50284.0	75650.0	97375.5
Брянская область	21511.9	27020.0	31942.3	37673.4	49908.4
Владимирская область	27170.0	32923.6	40888.0	49621.5	59355.0
Воронежская область	24905.4	34789.6	42361.8	50003.5	58589.3
Ивановская область	18947.2	23396.9	29207.3	35780.6	41521.6
Калужская область	30201.9	35708.4	47201.9	56570.2	73198.4
Костромская область	29668.3	35109.5	40674.0	52367.9	63220.8
Липецкая область	41308.6	58065.7	79802.6	118602.3	123111.7
г. Москва	134435.8	171127.8	210625.6	274378.9	384595.8
Московская область	35569.3	47323.5	62254.8	80775.1	106260.4
Орловская область	31676.1	41322.8	49254.6	54411.7	69187.1
Рязанская область	29645.8	37164.2	49023.1	58259.1	71399.4
Смоленская область	33575.4	39983.1	47238.6	54706.5	67541.9
Тамбовская область	25830.2	32858.4	40183.2	49290.8	56733.1
Тверская область	31209.8	37695.3	47301.9	61396.6	66988.4
Тульская область	30988.5	38894.3	43599.8	53950.1	67495.9
Ярославская область	44116.3	54917.2	67820.7	83609.0	98221.1

ПРЕДПРИЯТИЯ И ОРГАНИЗАЦИИ**ЧИСЛО ПРЕДПРИЯТИЙ И ОРГАНИЗАЦИЙ**
(на конец года)

	2001	2002	2003	2004	2005	2006
Российская Федерация, тыс.	3593.8	3845.3	4149.8	4417.1	4767.3	4506.6
Центральный федеральный округ, тыс.	1347.3	1458.2	1596.8	1727.8	1880.7	1695.8
Курская область	20946	21754	23330	24643	25737	24371
Белгородская область	25386	27187	28154	24947	25856	23520
Брянская область	18410	19208	18993	19486	20198	19677
Владимирская область	24349	26000	28187	29789	27872	30665
Воронежская область	40396	44171	48133	51406	55819	55246
Ивановская область	21961	23851	25733	27399	29121	27316
Калужская область	22860	24227	25493	26568	27890	25115
Костромская область	14123	14329	15015	15994	17275	16470
Липецкая область	16766	17896	19257	20211	21288	21043
г. Москва	834288	909522	1008253	1107108	1221803	1041279
Московская область	137947	150016	164749	178875	195025	194881
Орловская область	13197	13781	14616	15247	15811	14959
Рязанская область	25952	27476	29176	30636	32179	31633
Смоленская область	18867	19538	20539	21732	23632	22720
Тамбовская область	16284	16627	16826	16105	16235	17684
Тверская область	36526	39549	42708	45520	48070	49999
Тульская область	27632	29509	31607	33687	35774	36096
Ярославская область	31381	33560	36024	38398	41097	43101

МАЛОЕ ПРЕДПРИНИМАТЕЛЬСТВО

ЧИСЛО МАЛЫХ ПРЕДПРИЯТИЙ

(на конец года; тысяч)

	2001	2002	2003	2004	2005	2006
Российская Федерация	843.0	882.3	893.0	953.1	979.3	1032.8
Центральный федеральный округ	309.6	331.3	322.2	330.0	339.6	353.6
Курская область	2.8	3.0	3.7	4.3	4.3	4.0
Белгородская область	4.6	6.3	8.2	8.2	8.6	10.1
Брянская область	3.2	3.5	3.2	3.2	3.2	4.5
Владимирская область	6.9	9.4	7.1	7.8	7.6	7.3
Воронежская область	11.0	14.0	14.6	15.0	15.0	15.2
Ивановская область	5.2	5.4	5.7	3.4	3.8	4.9
Калужская область	5.9	6.8	5.6	6.3	5.9	6.3
Костромская область	3.2	3.2	2.9	3.0	3.0	3.0
Липецкая область	4.3	5.3	5.6	5.5	5.3	5.1
г. Москва	182.2	189.4	190.9	196.7	201.7	207.8
Московская область	46.0	45.9	37.4	39.7	41.6	43.9
Орловская область	2.6	3.0	2.6	3.2	3.4	3.6
Рязанская область	6.4	8.9	7.3	6.8	6.2	6.8
Смоленская область	2.4	2.5	2.6	2.7	3.2	3.7
Тамбовская область	3.6	3.0	3.1	3.1	3.4	3.5
Тверская область	5.7	7.4	7.0	5.4	6.9	6.9
Тульская область	6.5	6.4	6.4	6.5	7.0	7.5
Ярославская область	7.1	7.9	8.4	9.4	9.5	9.5

ОБОРОТ МАЛЫХ ПРЕДПРИЯТИЙ
(миллионов рублей)

	2005	2006
Российская Федерация	9633632.4	12099232.3
Центральный федеральный округ	4615547.9	5470485.8
Курская область	27925.2	36781.0
Белгородская область	43852.6	56422.2
Брянская область	31366.5	37125.0
Владимирская область	34997.0	43433.8
Воронежская область	80023.8	85611.5
Ивановская область	25447.7	29987.6
Калужская область	67213.0	73146.0
Костромская область	13598.6	20409.3
Липецкая область	52756.9	61774.0
г. Москва	3382463.3	3999403.0
Московская область	618357.8	692272.0
Орловская область	18532.5	25977.0
Рязанская область	55519.5	73826.3
Смоленская область	24172.6	26569.8
Тамбовская область	19656.1	22773.3
Тверская область	31484.4	35535.5
Тульская область	35572.6	48971.9
Ярославская область	52607.7	100466.4

**СРЕДНЕСПИСОЧНАЯ ЧИСЛЕННОСТЬ РАБОТНИКОВ
(БЕЗ ВНЕШНИХ СОВМЕСТИТЕЛЕЙ),
ЗАНЯТЫХ НА МАЛЫХ ПРЕДПРИЯТИЯХ**
(тысяч человек)

	2001	2002	2003	2004	2005	2006
Российская Федерация	6483.5	7220.3	7458.9	7815.1	8045.2	8582.8
Центральный федеральный округ	2370.6	2802.7	2799.6	2820.6	2947.0	3097.2
Курская область	24.4	30.3	27.2	28.6	38.5	36.5
Белгородская область	34.6	52.6	50.8	53.3	53.6	54.1
Брянская область	32.3	36.0	35.1	36.5	33.7	38.8
Владимирская область	49.5	57.5	51.6	56.2	64.1	68.3
Воронежская область	106.9	174.8	150.7	120.3	124.4	117.4
Ивановская область	36.0	33.7	36.8	36.4	40.7	44.0
Калужская область	54.6	56.0	59.8	59.7	59.7	60.7
Костромская область	18.9	15.8	18.7	21.7	21.6	28.3
Липецкая область	31.4	43.6	32.9	41.9	40.0	38.5
г. Москва	1446.6	1707.7	1695.8	1711.1	1757.4	1797.8
Московская область	231.8	261.5	326.8	344.3	408.0	463.9
Орловская область	22.8	22.6	23.8	23.5	23.9	24.2
Рязанская область	63.1	82.0	71.7	71.2	59.0	73.8
Смоленская область	27.6	24.1	20.1	23.0	26.8	38.6
Тамбовская область	26.3	27.7	27.7	28.0	29.3	32.7
Тверская область	54.7	61.7	58.4	51.8	49.2	49.1
Тульская область	54.6	55.2	59.3	57.8	59.1	61.2
Ярославская область	54.7	60.1	52.4	55.3	58.0	69.3

ИНВЕСТИЦИИ В ОСНОВНОЙ КАПИТАЛ МАЛЫХ ПРЕДПРИЯТИЙ
(миллионов рублей)

	2001	2002	2003	2004	2005	2006
Российская Федерация	43464.6	51002.3	67301.6	99231.3	120469.1	171321.7
Центральный федеральный округ	16621.1	15262.1	17573.1	22764.0	29666.2	38999.6
Курская область	96.0	39.4	316.5	774.9	633.3	879.7
Белгородская область	102.2	73.8	146.9	534.0	918.6	716.8
Брянская область	73.6	126.6	135.7	154.7	393.1	650.2
Владимирская область	263.1	586.8	758.7	689.6	807.8	1121.4
Воронежская область	348.9	629.4	1200.4	1597.0	2081.5	3658.9
Ивановская область	296.6	407.6	790.2	767.7	1474.9	1963.4
Калужская область	335.0	370.5	929.1	1367.0	1694.7	2252.5
Костромская область	28.4	17.3	32.8	76.2	115.6	136.8
Липецкая область	169.5	530.3	614.1	1339.4	2276.2	1988.6
г. Москва	11079.8	9845.5	8543.2	6293.9	9056.1	9982.7
Московская область	2769.4	1130.8	2568.2	6798.7	6806.8	10302.8
Орловская область	76.0	31.5	33.9	31.0	296.7	311.1
Рязанская область	46.3	133.2	138.4	265.1	367.5	797.0
Смоленская область	120.9	240.5	118.4	191.3	201.7	628.6
Тамбовская область	94.8	354.3	330.0	500.1	1021.7	1592.2
Тверская область	372.9	389.9	514.1	759.8	889.7	1034.1
Тульская область	175.2	174.3	190.1	296.5	278.9	588.5
Ярославская область	172.6	180.3	212.6	327.2	351.6	394.6

**ДОБЫЧА ПОЛЕЗНЫХ ИСКОПАЕМЫХ, ОБРАБАТЫВАЮЩИЕ
ПРОИЗВОДСТВА, ПРОИЗВОДСТВО И РАСПРЕДЕЛЕНИЕ
ЭЛЕКТРОЭНЕРГИИ, ГАЗА И ВОДЫ**

**ОБЪЕМ ОТГРУЖЕННЫХ ТОВАРОВ СОБСТВЕННОГО ПРОИЗВОДСТВА.
ВЫПОЛНЕННЫХ РАБОТ И УСЛУГ СОБСТВЕННЫМИ СИЛАМИ ПО
ВИДАМ ЭКОНОМИЧЕСКОЙ ДЕЯТЕЛЬНОСТИ**
(в фактически действовавших ценах; миллионов рублей)

	Добыча полезных ископаемых		Обрабатывающие производства		Производство и распределение электроэнергии, газа и воды	
	2005	2006	2005	2006	2005	2006
Российская Федерация, млрд. руб.	3062	3637	8872	10256	1691	1865
Центральный федеральный округ	76390	164535	2587948	3135000	492032	536311
Курская область	21015	21934	35524	43204	23212	25354
Белгородская область	40390	41102	101734	136649	14706	17033
Брянская область	136	155	36954	42314	7848	7501
Владимирская область	552	753	81952	95347	12290	12487
Воронежская область	988	1344	76779	81608	16246	20232
Ивановская область	247	329	27398	31367	11568	11055
Калужская область	928	1519	55376	65653	12331	10472
Костромская область	91	93	24827	34264	13621	14038
Липецкая область	1203	1558	180855	214956	16893	10406
г. Москва	4141	87610	1002261	1292251	158824	200734
Московская область	3784	4828	523215	606521	91538	89816
Орловская область	71	63	34782	35867	8135	7469
Рязанская область	616	680	53929	64160	16108	17246
Смоленская область	620	679	51398	57001	23392	24233
Тамбовская область	56	35	23070	24668	6506	6074
Тверская область	225	278	59322	70967	22640	27783
Тульская область	955	1202	125102	135814	18987	19164
Ярославская область	372	373	93471	102389	17189	15214

ИНДЕКСЫ ПРОМЫШЛЕННОГО ПРОИЗВОДСТВА ¹⁾
(в процентах к предыдущему году)

	2001	2002	2003	2004	2005	2006
Российская Федерация ²⁾	102.9	103.1	108.9	108.3	104.0	103.9
Центральный						
федеральный округ	106.3	108.3	114.5	108.7	112.4	113.1
Курская область	86.3	103.9	119.3	104.9	104.5	106.5
Белгородская область	110.1	116.0	106.2	106.3	109.5	113.4
Брянская область	112.9	105.3	104.5	104.7	116.1	111.4
Владимирская область	114.7	99.4	106.2	112.0	101.4	105.3
Воронежская область	101.1	98.7	106.3	106.9	111.9	105.1
Ивановская область	108.3	97.2	103.3	107.1	110.0	112.0
Калужская область	116.3	110.0	116.4	106.6	105.9	106.4
Костромская область	103.4	102.1	106.2	104.5	108.9	110.8
Липецкая область	107.2	114.2	106.5	104.6	102.3	110.4
г. Москва	107.7	115.3	122.0	107.7	123.6	118.5
Московская область	104.5	107.2	129.5	115.8	114.1	118.0
Орловская область	95.2	130.8	105.3	106.1	110.1	108.9
Рязанская область	104.6	105.6	107.3	107.0	105.9	110.2
Смоленская область	107.5	102.6	105.7	99.2	104.7	106.3
Тамбовская область	108.1	103.9	105.4	105.2	102.6	108.1
Тверская область	105.0	103.3	100.7	104.8	108.9	111.3
Тульская область	111.6	101.6	101.9	112.2	104.9	107.9
Ярославская область	106.3	100.7	102.5	105.0	105.5	105.6

¹⁾ Агрегированный индекс производства по видам экономической деятельности «Добыча полезных ископаемых», «Обрабатывающие производства», «Производство и распределение электроэнергии, газа и воды».

²⁾ С учетом поправки на неформальную деятельность.

СЕЛЬСКОЕ ХОЗЯЙСТВО

ПРОДУКЦИЯ СЕЛЬСКОГО ХОЗЯЙСТВА
(в хозяйствах всех категорий)

	Стоимость продукции (в фактически действо- вавших ценах; млн. руб.)			Индексы производства (в со- поставимых ценах; в процен- тах к предыдущему году)		
	2004	2005	2006	2004	2005	2006
Российская Федерация, млрд. руб.	1345.2	1495.7	1617.1	103.0	102.4	102.8
Центральный федеральный округ	287608	326543	365495	99.0	103.7	103.3
Курская область	22363	25154	29881	106.2	102.5	100.5
Белгородская область	27169	33889	40065	106.4	115.9	110.0
Брянская область	14417	15716	17896	97.9	96.4	103.6
Владимирская область	12494	14315	14694	89.8	113.1	101.2
Воронежская область	29763	32394	36504	94.2	101.2	102.2
Ивановская область	6579	6978	7878	96.3	97.3	108.4
Калужская область	10565	12129	13376	100.7	95.4	97.4
Костромская область	8643	9888	11154	95.5	101.7	104.7
Липецкая область	18890	21386	24202	103.0	108.6	107.6
Московская область	38987	47551	54469	99.7	103.0	104.4
Орловская область	15763	16588	17937	99.1	100.8	98.5
Рязанская область	14626	16483	18441	104.8	100.8	107.1
Смоленская область	10753	11935	12656	102.3	95.7	98.0
Тамбовская область	17511	19851	21984	94.6	110.0	106.5
Тверская область	11504	12169	14006	95.5	94.9	99.9
Тульская область	17333	18329	17784	96.7	104.2	97.0
Ярославская область	10249	11787	12568	93.1	103.9	101.9

**ПОСЕВНЫЕ ПЛОЩАДИ
ВСЕХ СЕЛЬСКОХОЗЯЙСТВЕННЫХ КУЛЬТУР**

(в хозяйствах всех категорий; тысяч гектаров)

	2001	2002	2003	2004	2005	2006
Российская Федерация, млн. га	84.8	84.6	79.6	78.8	77.5	77.1
Центральный федеральный округ, млн. га	16.5	16.5	15.5	15.1	14.5	...
Курская область	1331.5	1340.2	1200.4	1209.0	1222.5	1184.9
Белгородская область	1427.8	1452.2	1407.8	1359.9	1303.3	1295.9
Брянская область	882.4	864.4	804.6	739.5	715.1	684.5
Владимирская область	476.5	470.2	456.6	443.9	430.0	410.6
Воронежская область	2319.5	2350.3	2327.8	2314.2	2207.1	2229.0
Ивановская область	415.0	384.1	342.2	306.9	269.8	257.4
Калужская область	511.3	489.8	429.6	408.2	381.6	352.8
Костромская область	441.4	427.6	397.3	383.4	345.9	325.1
Липецкая область	1153.4	1156.3	1101.1	1072.6	1073.8	1109.8
Московская область	946.1	931.2	872.2	824.9	742.1	...
Орловская область	1228.6	1233.9	1105.2	1130.5	1110.2	1026.7
Рязанская область	921.6	900.6	829.1	831.4	834.5	832.3
Смоленская область	767.3	733.5	675.3	643.5	591.2	517.0
Тамбовская область	1372.2	1458.4	1388.8	1330.3	1316.5	1381.1
Тверская область	898.9	879.8	837.9	795.2	732.5	687.8
Тульская область	874.7	874.5	815.0	806.1	772.5	712.0
Ярославская область	571.0	543.2	514.7	489.2	452.3	432.7

ВАЛОВОЙ СБОР ЗЕРНА (в весе после доработки)
(в хозяйствах всех категорий; тысяч тонн)

	2001	2002	2003	2004	2005	2006
Российская Федерация,						
млн. тонн	85.2	86.6	67.2	78.1	78.2	78.4
Центральный						
федеральный округ,						
млн. тонн	14.0	15.7	12.7	13.4	14.7	13.1
Курская область	1572.8	1956.6	1346.0	1599.0	1899.8	1731.8
Белгородская область	1732.8	1950.0	1309.6	1697.7	2030.9	1645.9
Брянская область	452.7	518.2	393.3	492.3	492.3	340.4
Владимирская область	236.6	248.0	180.1	171.5	172.3	166.6
Воронежская область	2462.9	2582.0	2283.3	2356.4	2414.0	2055.1
Ивановская область	165.4	115.9	99.6	102.7	92.9	80.5
Калужская область	148.1	166.1	136.9	145.0	121.0	102.1
Костромская область	143.4	95.8	82.7	69.9	73.8	70.8
Липецкая область	1402.6	1621.2	1497.3	1498.4	1907.5	1721.3
Московская область	305.0	349.7	252.2	285.2	210.4	202.7
Орловская область	1613.8	1966.9	1511.8	1577.1	1664.2	1268.0
Рязанская область	823.9	946.9	751.9	811.7	873.9	935.9
Смоленская область	195.0	198.6	162.4	195.1	148.6	88.1
Тамбовская область	1521.4	1703.8	1567.7	1314.5	1581.1	1701.2
Тверская область	206.4	180.2	160.2	169.7	128.7	129.1
Тульская область	809.3	1006.1	816.8	861.6	827.7	742.7
Ярославская область	172.1	113.8	101.0	90.5	69.7	81.2

ВАЛОВОЙ СБОР САХАРНОЙ СВЕКЛЫ (фабричной)
(в хозяйствах всех категорий; тысяч тонн)

	2001	2002	2003	2004	2005	2006
Российская Федерация,						
млн. тонн	14.6	15.7	19.4	21.8	21.4	29.9
Центральный						
федеральный округ,						
млн. тонн	7.6	8.1	11.6	10.4	11.0	16.5
Курская область	837.5	1078.7	1170.9	1177.4	1313.6	2612.0
Белгородская область	1828.6	1982.1	2597.5	2474.6	2557.7	3098.4
Брянская область	47.9	64.5	76.5	56.1	71.4	103.6
Воронежская область	2169.6	2261.3	3300.6	2898.6	2946.2	4280.0
Калужская область	0.1	-	-	-	-	-
Липецкая область	1116.4	1277.6	2076.2	1828.9	1666.4	2300.0
Орловская область	321.4	267.5	381.0	296.3	336.6	655.3
Рязанская область	149.3	116.2	223.0	202.5	242.4	401.3
Тамбовская область	919.9	922.9	1511.5	1290.7	1630.4	2749.9
Тульская область	174.0	150.1	310.5	211.8	221.1	316.6

ВАЛОВОЙ СБОР КАРТОФЕЛЯ
(в хозяйствах всех категорий; тысяч тонн)

	2001	2002	2003	2004	2005	2006
Российская Федерация,						
млн. тонн	35.0	32.9	36.7	35.9	37.3	38.5
Центральный						
федеральный округ,						
млн. тонн	9.7	8.5	11.3	10.2	11.0	11.4
Курская область	1003.8	992.9	1161.8	1159.4	1169.3	1017.3
Белгородская область	537.6	514.9	661.7	662.4	670.3	504.2
Брянская область	935.7	758.9	1049.9	1005.1	851.4	974.5
Владимирская область	287.5	367.7	458.4	365.4	532.5	570.0
Воронежская область	845.7	763.1	1233.4	1177.0	1166.9	1116.9
Ивановская область	157.3	163.9	254.2	210.6	213.1	278.9
Калужская область	367.2	298.5	455.6	398.2	378.8	383.8
Костромская область	271.8	250.2	257.9	212.2	272.2	313.9
Липецкая область	550.8	485.9	731.3	671.3	680.2	800.5
Московская область	771.9	698.7	863.8	847.4	941.4	1052.7
Орловская область	720.6	589.1	787.3	664.1	763.7	817.1
Рязанская область	530.3	427.2	653.3	485.3	709.4	808.9
Смоленская область	406.2	329.1	518.0	528.5	436.8	458.8
Тамбовская область	642.1	571.7	729.6	704.3	755.3	775.0
Тверская область	604.5	444.8	424.2	398.5	367.7	441.0
Тульская область	688.9	618.2	785.5	508.6	796.3	739.8
Ярославская область	332.1	234.3	288.6	213.4	294.4	302.1

ВАЛОВОЙ СБОР ОВОЩЕЙ
(в хозяйствах всех категорий; тысяч тонн)

	2001	2002	2003	2004	2005	2006
Российская Федерация,						
млн. тонн	13.3	13.0	14.8	14.6	15.2	15.6
Центральный						
федеральный округ,						
млн. тонн	3.3	3.3	3.6	3.4	3.5	3.7
Курская область	158.7	158.5	182.6	170.4	147.5	149.0
Белгородская область	164.4	169.4	179.5	179.6	186.9	203.9
Брянская область	195.1	183.8	239.0	201.3	190.4	214.5
Владимирская область	164.4	167.5	170.5	152.1	180.4	188.3
Воронежская область	215.7	219.9	237.1	207.1	245.8	319.2
Ивановская область	72.4	82.5	105.1	103.9	106.1	123.1
Калужская область	118.8	114.0	131.9	129.1	116.6	118.1
Костромская область	159.7	161.6	170.0	170.2	172.9	179.0
Липецкая область	138.0	124.1	160.2	153.0	156.6	149.9
Московская область	618.4	647.6	706.4	634.5	643.8	751.0
Орловская область	82.3	93.3	113.6	109.9	116.6	120.8
Рязанская область	177.0	146.7	181.3	176.6	158.0	179.6
Смоленская область	101.5	122.9	120.9	128.4	128.0	120.6
Тамбовская область	214.8	197.1	237.9	219.9	219.2	224.8
Тверская область	266.3	248.4	226.6	218.1	199.7	189.6
Тульская область	213.8	200.3	222.7	217.2	261.1	216.3
Ярославская область	244.8	213.3	227.7	234.5	229.3	239.4

ПОГОЛОВЬЕ КРУПНОГО РОГАТОГО СКОТА
(в хозяйствах всех категорий; на конец года; тысяч голов)

	2001	2002	2003	2004	2005	2006
Российская Федерация,						
млн. голов	27.1	26.5	24.9	23.0	21.4	21.0
Центральный						
федеральный округ	5408.9	5202.2	4606.6	4104.2	3734.3	3539.0
Курская область	389.4	385.6	337.9	307.2	278.4	267.9
Белгородская область	470.7	471.1	410.6	357.3	325.2	317.3
Брянская область	325.3	318.1	281.1	249.5	236.3	227.0
Владимирская область	203.9	195.7	171.4	156.1	149.3	146.5
Воронежская область	615.3	586.3	532.4	458.1	388.5	366.1
Ивановская область	163.0	147.8	122.9	110.8	101.8	97.7
Калужская область	210.5	195.4	170.1	152.9	143.6	137.5
Костромская область	165.3	150.3	125.8	111.9	100.5	96.8
Липецкая область	334.1	318.9	281.4	246.4	219.5	199.4
Московская область	508.5	488.3	441.2	393.8	363.4	347.1
Орловская область	277.1	268.4	244.7	228.5	213.1	191.6
Рязанская область	351.6	338.9	306.4	282.0	259.0	236.3
Смоленская область	273.6	254.9	221.9	199.3	185.4	172.9
Тамбовская область	260.1	260.5	239.7	212.6	192.9	179.7
Тверская область	353.8	342.0	294.5	262.6	241.6	233.1
Тульская область	249.2	234.3	209.8	181.4	154.0	146.6
Ярославская область	257.5	245.6	214.8	193.7	181.9	175.5

Продолжение						
	2001	2002	2003	2004	2005	2006
в том числе коровы						
Российская Федерация,						
млн. голов	12.2	11.8	11.1	10.3	9.5	9.2
Центральный						
федеральный округ	2546.1	2369.4	2129.0	1896.7	1703.8	1577.0
Курская область	190.7	182.4	164.7	148.2	129.4	120.5
Белгородская область	203.2	192.1	169.7	150.8	137.2	124.9
Брянская область	176.2	168.0	150.2	134.2	125.1	117.2
Владимирская область	92.6	87.6	77.8	70.7	67.8	65.9
Воронежская область	276.3	244.4	221.7	181.7	154.2	149.0
Ивановская область	77.2	67.3	58.2	52.1	47.8	44.6
Калужская область	103.2	93.0	82.4	73.7	66.8	60.6
Костромская область	80.1	72.1	61.4	54.5	48.2	45.8
Липецкая область	135.9	124.8	108.5	96.9	85.1	75.0
Московская область	232.2	217.9	199.4	181.6	167.5	159.1
Орловская область	115.1	108.6	102.3	94.2	85.3	73.0
Рязанская область	164.7	157.3	144.7	129.9	118.7	107.2
Смоленская область	154.1	142.6	128.4	118.3	109.4	100.1
Тамбовская область	127.0	120.5	109.8	95.9	84.3	73.9
Тверская область	175.3	164.7	144.5	129.7	118.3	110.3
Тульская область	123.2	113.7	104.8	93.1	74.7	70.5
Ярославская область	119.1	112.4	100.4	91.2	84.0	79.4

ПОГОЛОВЬЕ СВИНЕЙ

(в хозяйствах всех категорий; на конец года; тысяч голов)

	2001	2002	2003	2004	2005	2006
Российская Федерация, млн. голов	16.0	17.3	16.0	13.4	13.5	15.2
Центральный федеральный округ	3212.2	3448.6	2984.9	2550.3	2641.7	3281.6
Курская область	339.0	362.6	301.7	235.3	220.8	246.7
Белгородская область	490.4	529.7	504.4	470.6	534.6	838.6
Брянская область	169.7	170.3	146.7	123.4	116.4	118.9
Владимирская область	117.1	116.2	106.3	107.3	103.3	112.4
Воронежская область	461.0	502.9	420.8	361.1	366.3	409.9
Ивановская область	34.0	31.4	27.3	22.4	22.7	24.2
Калужская область	64.9	67.2	55.7	46.3	42.4	50.6
Костромская область	51.1	49.0	45.2	36.5	38.9	38.6
Липецкая область	231.0	232.7	165.5	131.1	145.3	216.6
Московская область	170.9	185.3	154.0	104.2	143.3	206.7
Орловская область	302.1	325.3	275.1	241.3	236.8	238.1
Рязанская область	109.2	115.2	103.3	89.4	78.4	94.2
Смоленская область	120.3	132.4	120.1	93.1	90.5	113.6
Тамбовская область	215.0	254.6	225.7	188.4	187.2	224.4
Тверская область	135.8	138.8	124.7	106.6	104.3	108.9
Тульская область	152.6	174.1	142.3	134.8	137.7	153.9
Ярославская область	48.2	60.9	66.3	58.5	72.9	85.3

**ПРОИЗВОДСТВО СКОТА И ПТИЦЫ НА УБОЙ (в убойном весе)
(в хозяйствах всех категорий; тысяч тонн)**

	2001	2002	2003	2004	2005	2006
Российская Федерация, млн. тонн	4.5	4.7	4.9	5.0	4.9	5.1
Центральный федеральный округ	952.6	997.0	1039.3	1061.8	1100.8	1223.1
Курская область	74.4	77.3	78.8	74.7	70.6	69.3
Белгородская область	111.8	116.1	134.2	155.1	202.8	279.7
Брянская область	55.5	56.4	55.9	54.0	53.8	59.8
Владимирская область	39.5	42.8	42.1	37.6	39.3	40.0
Воронежская область	106.4	115.7	120.5	120.8	112.8	119.0
Ивановская область	25.7	25.8	25.2	22.7	20.7	20.8
Калужская область	41.2	40.3	39.6	40.5	37.9	38.8
Костромская область	28.2	29.6	28.1	26.0	23.4	23.3
Липецкая область	64.0	66.8	64.6	66.0	72.6	90.2
Московская область	83.0	93.4	102.6	111.0	136.8	144.4
Орловская область	56.9	58.7	64.1	61.8	59.9	57.4
Рязанская область	44.0	48.8	49.5	48.4	47.6	47.6
Смоленская область	33.0	32.7	34.0	35.5	29.8	30.2
Тамбовская область	56.2	57.1	59.3	60.5	56.7	57.5
Тверская область	43.7	43.6	45.3	43.1	40.5	41.8
Тульская область	59.2	60.5	61.3	71.2	64.1	67.8
Ярославская область	29.9	31.6	34.3	32.9	31.5	35.5

ПРОИЗВОДСТВО МОЛОКА
(в хозяйствах всех категорий; тысяч тонн)

	2001	2002	2003	2004	2005	2006
Российская Федерация,						
млн. тонн	32.9	33.5	33.4	32.2	31.1	31.1
Центральный						
федеральный округ,						
млн. тонн	7.6	7.5	7.3	6.9	6.4	6.4
Курская область	445.5	437.3	425.1	415.0	396.6	392.4
Белгородская область	677.6	704.1	623.4	552.3	517.8	522.9
Брянская область	483.5	472.6	456.6	441.2	437.7	424.0
Владимирская область	350.2	350.8	332.5	305.0	303.1	318.6
Воронежская область	762.0	763.5	766.8	725.7	618.2	619.8
Ивановская область	238.0	228.6	209.8	195.8	183.3	190.3
Калужская область	299.1	278.2	279.0	261.6	241.5	231.7
Костромская область	235.9	231.8	206.4	180.9	158.8	162.8
Липецкая область	393.1	386.3	375.7	356.2	337.8	338.8
Московская область	1027.8	1021.0	1031.4	994.3	950.0	936.3
Орловская область	336.3	326.4	326.7	313.2	294.3	268.6
Рязанская область	448.9	436.6	411.8	383.6	382.5	386.2
Смоленская область	444.2	420.6	417.0	396.6	372.1	346.4
Тамбовская область	305.4	313.7	308.0	301.2	280.9	281.0
Тверская область	476.6	467.9	447.4	414.1	388.9	376.4
Тульская область	336.6	335.6	330.2	308.3	276.9	253.9
Ярославская область	368.6	369.2	362.6	321.6	301.1	301.9

ПРОИЗВОДСТВО ЯИЦ (в хозяйствах всех категорий; миллионов штук)						
	2001	2002	2003	2004	2005	2006
Российская Федерация, млрд. шт.	35.2	36.3	36.5	35.8	37.1	38.0
Центральный федеральный округ	8477.6	8380.0	8287.3	7866.6	7894.7	8263.2
Курская область	348.0	362.8	332.6	342.4	323.6	307.9
Белгородская область	636.7	603.4	606.7	696.8	810.0	1024.1
Брянская область	442.5	461.2	517.0	471.6	414.3	388.4
Владимирская область	394.8	433.2	510.5	508.9	520.9	508.4
Воронежская область	653.5	655.9	691.7	637.9	668.6	684.1
Ивановская область	250.9	264.5	234.4	256.2	293.1	310.0
Калужская область	179.2	216.1	228.5	219.0	219.2	212.3
Костромская область	426.4	479.8	535.4	538.5	567.3	606.0
Липецкая область	416.9	449.2	464.5	484.7	489.2	498.2
Московская область	1904.1	1598.3	1222.8	964.8	857.8	880.8
Орловская область	260.0	240.6	251.4	243.0	271.0	268.0
Рязанская область	421.7	404.2	393.8	346.0	328.2	363.9
Смоленская область	327.0	305.1	282.7	264.2	287.0	267.1
Тамбовская область	351.5	356.5	360.8	348.7	336.3	287.6
Тверская область	488.0	498.3	489.5	360.1	287.7	263.5
Тульская область	502.3	512.4	601.7	597.7	565.5	637.3
Ярославская область	474.1	538.3	563.4	586.0	655.0	755.6

СТРОИТЕЛЬСТВО

ОБЪЕМ РАБОТ, ВЫПОЛНЕННЫХ ПО ВИДУ ЭКОНОМИЧЕСКОЙ
ДЕЯТЕЛЬНОСТИ «СТРОИТЕЛЬСТВО»

(в фактически действовавших ценах; миллионов рублей)

	2001	2002	2003	2004	2005	2006	2006 в процен- тах к 2005 (в сопос- тавимых ценах)
Российская Федерация, млрд. руб.	703.8	831.0	1042.7	1313.6	1711.7	2246.8 ¹⁾	115.7
Центральный федеральный округ, млрд. руб.	191.7	224.0	299.6	391.5	517.1	703.3	111.3
Курская область	3325.4	3298.8	4372.5	6041.2	7125.6	10257.2	120.9
Белгородская область	4581.7	5356.0	7383.4	11636.6	14760.7	18543.5	111.1
Брянская область	2263.4	2496.5	2707.4	3778.8	4122.9	4763.4	93.4
Владимирская область	3141.4	3317.3	3226.8	4373.7	6446.5	8876.5	117.3
Воронежская область	4893.8	6552.8	8210.5	9494.5	10997.2	14746.4	122.5
Ивановская область	1371.9	1638.1	2245.5	3164.4	3620.0	6900.4	160.3
Калужская область	3231.4	3745.2	4375.5	5917.9	7622.6	10933.6	126.9
Костромская область	1730.4	2446.8	2901.3	2885.2	3916.0	5327.9	129.0
Липецкая область	3213.4	3692.2	5372.7	8009.5	12255.4	15086.1	106.0
г. Москва	106552.6	126584.5	174140.3	208219.0	252215.4	364844.8	127.2
Московская область	30301.8	33301.7	41590.0	74889.8	120237.3	158916.6	111.9
Орловская область	2832.3	2676.5	3352.1	3827.2	4255.2	5900.4	121.6
Рязанская область	3928.2	3983.2	6488.8	7804.6	12164.9	14090.3	105.1
Смоленская область	4941.8	5203.7	6501.2	6381.1	7214.4	8472.5	97.1
Тамбовская область	1945.7	2710.3	3511.5	4839.2	6583.3	8257.6	114.9
Тверская область	5075.0	6668.6	9963.5	12857.7	13597.9	10963.0	71.3
Тульская область	3837.0	4147.8	5626.6	6516.7	9851.5	12945.1	114.9
Ярославская область	4530.8	6198.2	7661.8	10828.3	20124.0	23537.5	99.3

¹⁾ Сводный итог по Российской Федерации включает уточненные параметры неформальной деятельности на федеральном уровне, не распределенные по регионам.

ВВОД В ДЕЙСТВИЕ ЗДАНИЙ ЖИЛОГО И НЕЖИЛОГО НАЗНАЧЕНИЯ
(тысяч квадратных метров общей площади)

	2001	2002	2003	2004	2005	2006
Российская Федерация	47650.5	49589.4	53715.4	59949.5	66288.7	69998.4
Центральный						
федеральный округ	15293.9	17216.7	18643.6	22257.9	23020.7	24860.2
Курская область	281.7	266.5	388.4	396.5	538.0	565.4
Белгородская область	899.7	1119.0	971.0	1310.0	1406.5	1369.4
Брянская область	334.3	324.2	298.5	368.8	266.1	287.0
Владимирская область	325.0	356.2	374.6	420.5	431.1	462.4
Воронежская область	822.1	848.1	1041.9	910.0	1056.6	1051.7
Ивановская область	107.2	129.2	183.9	161.4	153.4	265.2
Калужская область	287.6	285.8	398.4	339.2	415.4	373.1
Костромская область	235.5	162.0	176.4	210.5	214.7	294.9
Липецкая область	569.0	450.2	465.9	640.9	659.9	855.6
г. Москва	5544.1	6426.2	6448.6	7058.4	8166.5	8121.8
Московская область	3822.0	4611.5	5347.7	7871.4	7027.2	8367.1
Орловская область	358.0	379.2	372.8	342.4	375.6	302.5
Рязанская область	243.3	318.3	360.2	384.8	373.0	503.9
Смоленская область	202.9	222.1	273.4	302.7	302.9	335.8
Тамбовская область	341.4	317.8	337.9	413.1	447.1	540.4
Тверская область	349.0	369.0	421.2	375.7	499.5	396.4
Тульская область	270.0	295.1	335.7	354.2	296.1	311.5
Ярославская область	301.2	336.2	447.2	397.2	390.9	456.1

ВВОД В ДЕЙСТВИЕ ЖИЛЫХ ДОМОВ
(тысяч квадратных метров общей площади)

	2001	2002	2003	2004	2005	2006
Российская Федерация, млн. м ²	31.7	33.8	36.4	41.0	43.6	50.2
Центральный федеральный округ	10613	11930	13299	15299	15261	17317
Курская область	193	192	276	286	298	327
Белгородская область	595	663	671	807	831	939
Брянская область	237	242	222	229	198	246
Владимирская область	246	253	279	324	327	341
Воронежская область	585	653	750	703	784	854
Ивановская область	92	99	120	90	106	179
Калужская область	194	198	217	215	263	265
Костромская область	185	112	105	82	117	109
Липецкая область	386	304	348	421	508	621
г. Москва	3691	4274	4443	4579	4649	4802
Московская область	2828	3415	4115	5720	5297	6434
Орловская область	246	233	239	242	248	253
Рязанская область	184	222	264	271	301	377
Смоленская область	180	196	260	264	270	297
Тамбовская область	221	248	259	311	350	421
Тверская область	259	259	293	321	291	354
Тульская область	128	192	223	216	199	251
Ярославская область	163	175	215	218	224	247

ТОРГОВЛЯ

ОБОРОТ РОЗНИЧНОЙ ТОРГОВЛИ

(в фактически действовавших ценах; миллионов рублей)

	2001	2002	2003	2004	2005	2006
Российская Федерация, млрд. руб.	3070.0	3765.4	4529.3	5641.8	7038.3	8690.0
Центральный федеральный округ, млрд. руб.	1282.1	1520.7	1774.8	2166.7	2600.7	3111.4
Курская область	15996	18700	23240	30525	37071	48814
Белгородская область	20860	24713	29081	36560	45614	58715
Брянская область	15328	19796	24601	30896	38597	48205
Владимирская область	14561	16801	20234	24935	31541	40721
Воронежская область	38019	43512	52609	66950	83280	93569
Ивановская область	9638	12053	14124	17426	21148	29381
Калужская область	13058	17599	23073	31232	39276	49220
Костромская область	8376	10430	12614	16147	18669	22793
Липецкая область	19384	22584	26315	34181	42015	53124
г. Москва	886390	1034743	1178970	1370135	1586084	1817771
Московская область	122302	153803	194375	284997	369929	495903
Орловская область	12092	15655	17896	21357	26083	29415
Рязанская область	14751	19322	23991	29967	36306	44548
Смоленская область	19361	23110	26653	30999	39033	46881
Тамбовская область	17011	20004	23828	29400	38832	48269
Тверская область	18047	22410	28152	40513	58501	70216
Тульская область	19219	23740	29490	38792	48490	61144
Ярославская область	17664	21727	25568	31653	40236	52671

**ИНДЕКСЫ ФИЗИЧЕСКОГО ОБЪЕМА
ОБОРОТА РОЗНИЧНОЙ ТОРГОВЛИ**
(в сопоставимых ценах; в процентах к предыдущему году)

	2001	2002	2003	2004	2005	2006
Российская Федерация	111.0	109.3	108.8	113.3	112.8	113.9
Центральный федеральный округ	107.8	105.1	106.3	113.0	110.0	111.5
Курская область	102.5	103.2	111.0	119.7	111.0	123.6
Белгородская область	100.7	107.4	107.4	115.5	113.4	119.3
Брянская область	111.3	114.7	111.0	114.2	114.2	114.9
Владимирская область	107.0	103.2	108.6	112.1	116.0	121.1
Воронежская область	114.3	103.4	109.0	115.5	113.6	105.2
Ивановская область	104.2	110.9	106.2	113.5	110.6	127.9
Калужская область	119.4	118.7	116.6	121.0	112.6	115.0
Костромская область	103.5	109.2	108.5	115.9	107.3	114.5
Липецкая область	102.0	104.2	105.3	117.9	112.5	117.1
г. Москва	107.9	102.9	104.1	108.3	106.2	107.1
Московская область	106.8	112.2	115.6	134.8	119.1	126.2
Орловская область	108.7	116.7	103.3	108.4	112.2	105.9
Рязанская область	114.0	118.0	112.1	113.9	110.5	114.1
Смоленская область	109.7	107.4	104.2	104.9	113.9	111.0
Тамбовская область	106.3	106.2	108.1	112.1	120.6	114.5
Тверская область	106.5	111.2	113.2	132.1	134.1	112.2
Тульская область	108.2	110.7	109.5	118.5	113.8	117.8
Ярославская область	107.8	109.8	106.0	112.4	116.3	120.5

ОБОРОТ ОПТОВОЙ ТОРГОВЛИ

(в фактически действовавших ценах; миллионов рублей)

	Оборот оптовой торговли			В том числе оборот оптовой торговли организаций оптовой торговли		
	2004	2005	2006	2004	2005	2006
Российская Федерация,						
млрд. руб.	11422.9	15626.0	19859.1	9170.5	11007.5	14706.9
Центральный федеральный округ,						
млрд. руб.	5414.0	7937.0	10784.2	4570.3	5616.8	7733.0
Курская область	44886	53416	67476	31805	37318	48346
Белгородская область	57810	73125	85233	42609	60428	70914
Брянская область	43510	47302	54795	37016	41466	47854
Владимирская область	33840	37484	45651	20336	25332	32822
Воронежская область	90490	115791	125919	62616	80565	92716
Ивановская область	24217	28131	32073	19736	21812	24987
Калужская область	41963	48957	56604	35147	37814	41729
Костромская область	12127	13506	18052	8592	10534	14034
Липецкая область	68120	81256	91880	45687	53620	68215
г. Москва	3978147	6079260	8301382	3434942	4142670	5730781
Московская область	643125	901437	1343829	516846	731386	1115528
Орловская область	27824	34981	38222	21121	24616	27650
Рязанская область	71792	83486	111973	64995	75786	101826
Смоленская область	19550	23456	31881	11147	12656	14124
Тамбовская область	22715	27301	34571	19041	22809	29844
Тверская область	36789	47002	70739	19873	28701	41803
Тульская область	75973	95995	106083	68842	87123	92226
Ярославская область	121131	145081	167807	109929	122166	137565

УСЛУГИ НАСЕЛЕНИЮ

ОБЪЕМ ПЛАТНЫХ УСЛУГ НАСЕЛЕНИЮ
(в фактически действовавших ценах; миллионов рублей)

	2001	2002	2003	2004	2005	2006
Российская Федерация, млрд. руб.	811.7	1088.0	1430.7	1789.8	2282.3	2798.4
Центральный федеральный округ, млрд. руб.	326.9	431.6	574.7	700.2	857.2	1039.3
Курская область	3059	4225	5968	7750	10819	15211
Белгородская область	4726	5904	7776	10401	13641	17409
Брянская область	5026	6505	8374	11115	13747	17107
Владимирская область	4196	5679	7820	10266	13992	17836
Воронежская область	7448	10171	12755	15307	21108	26667
Ивановская область	3265	4498	6077	7953	9990	11742
Калужская область	3266	4661	6806	8242	10549	13593
Костромская область	1728	2471	3151	4061	5524	6987
Липецкая область	3778	4864	6888	9175	11541	14965
г. Москва	226174	294480	391045	463528	550932	659198
Московская область	36787	50478	67088	85873	106745	127928
Орловская область	2435	3483	4747	5927	7562	8666
Рязанская область	3330	4795	6434	8526	10700	13208
Смоленская область	3094	3883	5601	7091	9060	11151
Тамбовская область	3844	5055	6774	8382	10680	12997
Тверская область	4062	5649	8027	11772	16451	20180
Тульская область	5043	7356	9645	12432	16967	21101
Ярославская область	5654	7407	9701	12371	17239	23348

ИНДЕКС ФИЗИЧЕСКОГО ОБЪЕМА ПЛАТНЫХ УСЛУГ НАСЕЛЕНИЮ
(в сопоставимых ценах; в процентах к предыдущему году)

	2001	2002	2003	2004	2005	2006
Российская Федерация	101.6	103.7	106.6	108.4	106.8	107.9
Центральный федеральный округ						
Курская область	103.6	98.4	112.9	117.7	119.5	116.5
Белгородская область	110.2	94.5	110.6	111.0	102.5	113.8
Брянская область	103.3	101.3	102.3	103.7	103.3	103.6
Владимирская область	97.4	100.9	106.7	109.1	110.1	107.2
Воронежская область	114.2	100.6	106.6	102.8	115.9	108.7
Ивановская область	91.5	104.7	105.6	104.1	109.1	103.1
Калужская область	106.0	103.6	114.1	104.5	107.8	111.4
Костромская область	99.1	98.7	103.5	110.0	114.6	109.6
Липецкая область	102.0	103.2	106.4	111.1	104.2	108.5
г. Москва	97.6	103.7	104.6	105.2	101.7	107.2
Московская область	105.6	104.4	106.2	109.8	103.6	105.2
Орловская область	103.5	111.6	100.5	110.5	106.6	103.5
Рязанская область	111.3	106.0	102.4	111.9	104.0	106.9
Смоленская область	95.5	94.7	111.3	110.4	107.0	108.0
Тамбовская область	107.5	102.7	108.9	107.6	108.0	108.1
Тверская область	101.1	104.3	109.6	123.6	112.4	109.1
Тульская область	103.4	109.7	96.2	106.1	109.9	109.4
Ярославская область	98.8	101.9	109.4	111.2	110.5	115.1

ИНВЕСТИЦИИ

ИНВЕСТИЦИИ В ОСНОВНОЙ КАПИТАЛ
 (в фактически действовавших ценах; миллионов рублей)

	2001	2002	2003	2004	2005	2006
Российская Федерация,						
млрд. руб.	1504.7	1762.4	2186.4	2804.8	3534.0	4580.5 ¹⁾
Центральный						
федеральный округ	349312	435810	563111	750016	934738	1150411
Курская область	6646	10413	10112	15198	17865	20887
Белгородская область	14031	10830	15336	22685	35022	48422
Брянская область	3467	4738	6528	6751	8496	10973
Владимирская область	6224	8850	10327	12491	17327	20292
Воронежская область	10409	15964	19756	21846	28652	36265
Ивановская область	2470	3176	5121	8997	12068	14652
Калужская область	6356	7451	9353	10479	13624	16268
Костромская область	4843	6222	5855	12500	14083	11030
Липецкая область	8410	10985	17200	26575	30312	43188
г. Москва	173839	220396	269588	347688	452007	555784
Московская область	52701	71787	105176	150693	162017	225033
Орловская область	5141	5132	5950	7812	9610	12133
Рязанская область	9873	7086	9515	13052	23629	25787
Смоленская область	9072	9721	11427	11315	14371	14642
Тамбовская область	3772	5341	8257	11316	14698	18962
Тверская область	10687	14353	22094	29791	23845	22301
Тульская область	7871	9539	13655	14032	20804	23073
Ярославская область	13500	13828	17861	26795	36308	30719

¹⁾ Включая затраты ОАО «РЖД» на централизованное приобретение состава подвижного состава, а также уточнение параметров неформальной деятельности на федеральном уровне, без распределения по федеральным округам.

**ИНДЕКСЫ ФИЗИЧЕСКОГО ОБЪЕМА ИНВЕСТИЦИЙ
В ОСНОВНОЙ КАПИТАЛ**

(в сопоставимых ценах; в процентах к предыдущему году)

	2001	2002	2003	2004	2005	2006
Российская Федерация	110	103	113	112	111	114
Центральный						
федеральный округ	98	108	113	115	102	107
Курская область	103	147	87	131	99.7	101
Белгородская область	140	68	127	131	134	125
Брянская область	121	123	125	92	103	112
Владимирская область	113	124	101	105	124	105
Воронежская область	119	143	106	98	113	112
Ивановская область	107	117	141	148	105	106
Калужская область	112	102	107	94	113	108
Костромская область	95	102	82	194	105	74
Липецкая область	123	118	140	138	101	130
г. Москва	93	108	108	111	113	109
Московская область	83	119	127	123	91	107
Орловская область	101	89	101	115	111	112
Рязанская область	151	65	117	121	112	99.8
Смоленская область	105	89	101	87	111	89
Тамбовская область	135	127	135	120	120	119
Тверская область	89	113	134	117	71	85
Тульская область	73	102	121	90	132	100.0
Ярославская область	150	90	115	132	139	76

**СТРУКТУРА ИНВЕСТИЦИЙ В ОСНОВНОЙ КАПИТАЛ
ПО ИСТОЧНИКАМ ФИНАНСИРОВАНИЯ В 2006 г.**
(в процентах к общему объему инвестиций в основной капитал)

	Собст- венные средства	Привле- ченные средства	В том числе			
			бюджет- ные средства	из них		средства внебюд- жетных фондов
				федерального бюджета	бюджетов субъектов Рос- сийской Федера- ции	
Российская Федерация	44.3	55.7	19.8	6.9	12.0	0.5
Центральный федеральный округ	38.6	61.4	29.8	6.1	23.1	0.2
Курская область	39.1	60.9	9.0	3.6	5.0	0.4
Белгородская область	41.9	58.1	11.4	1.4	8.9	0.3
Брянская область	34.5	65.5	31.1	19.2	11.3	0.4
Владимирская область	43.2	56.8	11.1	6.9	2.9	0.3
Воронежская область	36.6	63.4	16.7	9.5	5.8	0.9
Ивановская область	22.7	77.3	18.1	8.9	8.2	0.3
Калужская область	45.1	54.9	28.8	14.9	10.8	0.2
Костромская область	33.3	66.7	8.9	4.9	3.5	1.1
Липецкая область	54.4	45.6	9.7	3.5	4.2	0.4
г. Москва	35.3	64.7	44.1	5.6	38.4	0.03
Московская область	40.5	59.5	10.8	6.3	3.1	0.2
Орловская область	32.0	68.0	10.6	6.7	3.0	0.6
Рязанская область	58.4	41.6	12.2	2.7	9.1	0.2
Смоленская область	47.3	52.7	26.9	4.3	22.3	0.2
Тамбовская область	37.2	62.8	21.4	11.8	8.7	1.1
Тверская область	33.8	66.2	15.2	5.8	7.2	0.1
Тульская область	53.5	46.5	26.3	16.0	8.8	1.0
Ярославская область	44.3	55.7	14.5	6.3	6.8	0.2

ИНОСТРАННЫЕ ИНВЕСТИЦИИ В ЭКОНОМИКУ

(тысяч долларов США)

	2001		2002	
	Поступило инвестиций - всего	В том числе прямые	Поступило инвестиций - всего	В том числе прямые
Российская Федерация	14257795	3980008	19779982	4002559
Центральный федеральный округ	6469853	1616248	9526309	2223851
Курская область	24207	4235	3958	3408
Белгородская область	39984	9322	104185	4055
Брянская область	9083	7364	470	207
Владимирская область	22718	1306	75101	18854
Воронежская область	29267	13907	55606	4982
Ивановская область	368	368	1026	1026
Калужская область	103004	31472	37249	35412
Костромская область	927	927	14338	13102
Липецкая область	81342	2935	10679	10494
г. Москва	5653982	1154657	8441136	1508680
Московская область	372728	312663	689929	589146
Орловская область	18536	17972	11050	9850
Рязанская область	1608	1608	894	894
Смоленская область	9885	7	11765	-
Тамбовская область	20066	16612	4936	3524
Тверская область	24306	19398	9075	3933
Тульская область	43748	17568	17754	11775
Ярославская область	14094	3927	37158	4509

500 МЕЖОБЛАСТНЫЕ СРАВНЕНИЯ

Продолжение

	2003		2004	
	Поступило инвестиций - всего	В том числе прямые	Поступило инвестиций - всего	В том числе прямые
Российская Федерация	29698874	6780660	40508891	9420251
Центральный федеральный округ	15664335	3351795	19276635	4038121
Курская область	8778	8778	26827	26827
Белгородская область	23339	6826	20940	15549
Брянская область	6402	5275	33692	8521
Владимирская область	85179	42257	266786	50058
Воронежская область	29568	12402	57476	10903
Ивановская область	326	326	2718	2526
Калужская область	27421	2398	24059	14552
Костромская область	49016	39472	304476	144136
Липецкая область	12558	4241	1102174	1077771
г. Москва	13886907	2482963	15356502	1857211
Московская область	1258002	706769	1828952	762905
Орловская область	12121	11371	2336	2336
Рязанская область	45840	6452	44193	27
Смоленская область	33550	3560	27156	2380
Тамбовская область	3549	2514	5705	2881
Тверская область	4892	4114	2079	2058
Тульская область	27509	6664	86900	23158
Ярославская область	149378	5413	83664	34322

Сводный статистический ежегодник 2007

	Продолжение			
	2005		2006	
	Поступило инвестиций - всего	В том числе прямые	Поступило инвестиций - всего	В том числе прямые
Российская Федерация	53651047	13072076	55109000	13678000
Центральный федеральный округ	28930403	3578137	30100552	6562215
Курская область	4850	4850	23839	23839
Белгородская область	21053	21053	84240	50093
Брянская область	17685	11583	6289	5543
Владимирская область	205947	137319	336094	149833
Воронежская область	53346	5501	107890	8947
Ивановская область	896	871	100362	65194
Калужская область	25342	10078	127139	85548
Костромская область	214788	136389	98874	47989
Липецкая область	44205	27655	136892	52842
г. Москва	25227971	2060419	23986267	4530706
Московская область	2737424	1098218	4661372	1390031
Орловская область	19693	17088	43459	31137
Рязанская область	7450	1055	9525	9119
Смоленская область	29746	4837	38898	2020
Тамбовская область	5862	2941	7444	2661
Тверская область	1442	422	13277	11586
Тульская область	235558	25599	276160	78839
Ярославская область	77145	12259	42531	16288

ФИНАНСЫ

**ДОХОДЫ КОНСОЛИДИРОВАННЫХ БЮДЖЕТОВ
СУБЪЕКТОВ РОССИЙСКОЙ ФЕДЕРАЦИИ ¹⁾**
(миллионов рублей)

	2001	2002	2003	2004	2005	2006 ²⁾
Российская Федерация, млрд. руб.	1322.4	1633.6	1930.5	2403.2	2999.9	3798.7
Центральный федеральный округ						
Курская область	5372.8	7111.1	8480.5	11523.2	15163.4	16707.9
Белгородская область	7236.3	10173.4	10910.0	17269.2	24730.7	29485.0
Брянская область	6085.5	8223.1	9528.8	11205.9	13453.8	17602.6
Владимирская область	7347.1	10133.9	11659.0	13547.4	15822.6	21514.1
Воронежская область	9042.5	13412.0	16403.6	19627.7	25090.4	30435.6
Ивановская область	5724.2	7909.4	9007.9	10535.7	13207.7	17598.5
Калужская область	6641.3	8550.8	10558.8	12113.1	14605.3	17428.1
Костромская область	3657.4	5609.0	6508.8	7170.6	8270.6	10239.3
Липецкая область	7858.3	11016.3	14206.0	22061.0	21953.1	27935.2
г. Москва	233396.2	281855.4	338977.5	394086.4	523277.8	757936.7
Московская область	51310.0	60793.6	76495.7	97392.3	139118.3	175166.9
Орловская область	5462.5	5884.0	7655.7	8642.3	9687.6	11181.6
Рязанская область	6093.0	9314.4	11577.6	11816.0	14180.2	17728.0
Смоленская область	5364.0	6908.4	7703.5	9475.0	11283.6	13619.9
Тамбовская область	4932.5	6990.8	8594.1	9471.7	12699.0	15203.4
Тверская область	7782.4	10111.0	11581.9	14629.2	18588.3	24277.0
Тульская область	8483.0	12014.0	13542.2	16149.5	20735.1	23789.2
Ярославская область	9352.9	13777.6	15370.0	17484.4	23107.4	26447.3

¹⁾ По данным Минфина России.

²⁾ По предварительным данным Федерального казначейства.

**РАСХОДЫ КОНСОЛИДИРОВАННЫХ БЮДЖЕТОВ
СУБЪЕКТОВ РОССИЙСКОЙ ФЕДЕРАЦИИ ¹⁾**
(миллионов рублей)

	2001	2002	2003	2004	2005	2006 ²⁾
Российская Федерация, млрд. руб.	1330.2	1687.2	1984.3	2373.0	2941.2	3658.9
Центральный федеральный округ						
Курская область	5374.2	7486.6	8600.3	11483.1	14744.7	16406.6
Белгородская область	7562.8	10560.2	11759.5	15820.8	25783.9	31100.4
Брянская область	5952.8	8419.9	9740.7	11670.5	14105.8	17798.3
Владимирская область	7317.6	10078.9	11966.9	13327.2	15413.1	21023.1
Воронежская область	9851.1	15624.7	17800.8	20627.8	24463.6	29982.5
Ивановская область	5696.2	8067.2	9079.4	10476.7	13140.4	17468.3
Калужская область	6684.5	8769.5	10574.5	12635.8	14953.7	18830.2
Костромская область	3735.4	5783.0	7397.5	7583.1	8959.6	10918.4
Липецкая область	8189.2	9812.6	14051.2	18642.9	24550.6	27288.8
г. Москва	228744.0	303929.2	356061.5	407855.1	503760.2	691329.8
Московская область	51883.6	64188.8	82804.3	103127.2	140922.8	181466.4
Орловская область	5916.3	6109.3	7405.4	8675.9	9783.1	10930.4
Рязанская область	5941.3	9481.8	11402.6	11896.1	14825.1	18051.4
Смоленская область	5551.7	7296.5	7853.5	9393.7	10892.1	13292.7
Тамбовская область	4887.5	7281.7	8516.6	9844.3	12612.2	14908.5
Тверская область	7701.7	10776.2	11739.6	14501.8	18903.5	24114.4
Тульская область	8610.0	12723.1	15020.1	16379.9	20495.7	25190.9
Ярославская область	9427.3	13751.7	16449.6	19320.3	23505.7	28337.7

¹⁾ По данным Минфина России.

²⁾ По предварительным данным Федерального казначейства.

**ПОСТУПЛЕНИЕ НАЛОГОВ, СБОРОВ И ИНЫХ ОБЯЗАТЕЛЬНЫХ
ПЛАТЕЖЕЙ В БЮДЖЕТНУЮ СИСТЕМУ РОССИЙСКОЙ ФЕДЕРАЦИИ ¹⁾**
(миллионов рублей)

	2001		2002		2003	
	Всего	В % от общего объема поступ- лений	Всего	В % от общего объема поступ- лений	Всего	В % от общего объема поступ- лений
Российская Федерация,						
млрд. руб.	1863.6	100	2331.0	100	2671.3	100
Центральный федеральный округ,						
млрд. руб.	702.3	37.7	782.3	33.5	892.3	33.4
Курская область	7630.3	0.4	7959.6	0.3	8667.4	0.3
Белгородская область	9181.4	0.5	10890.0	0.5	11751.7	0.4
Брянская область	5490.7	0.3	7504.0	0.3	8768.0	0.3
Владимирская область	9718.3	0.5	11858.1	0.5	13355.6	0.5
Воронежская область	12319.3	0.7	15424.0	0.7	16739.0	0.6
Ивановская область	4505.2	0.2	5950.0	0.3	6552.6	0.3
Калужская область	7233.2	0.4	9274.6	0.4	11135.1	0.4
Костромская область	4590.3	0.2	5383.7	0.2	6202.1	0.2
Липецкая область	10731.3	0.6	12742.0	0.5	17348.8	0.7
г. Москва	473520.1	25.4	513585.0	22.0	596877.0	22.3
Московская область	80276.8	4.3	89432.0	3.8	104160.0	3.9
Орловская область	8765.5	0.5	9502.0	0.4	9870.0	0.4
Рязанская область	12831.1	0.7	16890.2	0.7	13350.7	0.5
Смоленская область	7957.9	0.4	8537.0	0.4	8523.3	0.3
Тамбовская область	4971.3	0.3	5802.7	0.2	6847.0	0.3
Тверская область	11616.3	0.6	11258.0	0.5	13016.7	0.5
Тульская область	11402.9	0.6	13986.7	0.6	14141.4	0.5
Ярославская область	19530.0	1.0	26364.0	1.1	25035.0	1.0

	Продолжение					
	2004		2005		2006 ²⁾	
	Всего	В % от общего объема поступ- лений	Всего	В % от общего объема поступ- лений	Всего	В % от общего объема поступ- лений
Российская Федерация,						
млрд. руб.	3331.9	100	4629.1	100	5432.4	100
Центральный федеральный округ,						
млрд. руб.	955.0	28.7	1223.8	26.4	1583.6	29.2
Курская область	12494.6	0.4	15814.2	0.3	17416.7	0.3
Белгородская область	21221.4	0.6	29146.7	0.6	29918.4	0.6
Брянская область	11108.0	0.3	12035.1	0.3	14554.4	0.3
Владимирская область	14248.3	0.4	16677.3	0.4	20804.0	0.4
Воронежская область	17804.9	0.5	20058.0	0.4	24611.3	0.5
Ивановская область	7477.6	0.2	8805.6	0.2	10477.0	0.2
Калужская область	12265.8	0.4	14500.7	0.3	17768.6	0.3
Костромская область	6858.8	0.2	6690.7	0.1	9059.0	0.2
Липецкая область	25330.3	0.8	24251.4	0.5	31849.1	0.6
г. Москва	615635.0	18.5	801855.8	17.3	1071078.0	19.7
Московская область	112282.0	3.4	157666.0	3.4	198015.6	3.6
Орловская область	10216.4	0.3	10063.0	0.2	13637.4	0.3
Рязанская область	15735.4	0.5	19120.3	0.4	24862.7	0.5
Смоленская область	9236.4	0.3	12489.4	0.3	14974.0	0.3
Тамбовская область	8080.6	0.2	9307.1	0.2	10387.3	0.2
Тверская область	15026.3	0.5	19015.9	0.4	23696.9	0.4
Тульская область	13812.3	0.4	15640.2	0.3	19001.3	0.3
Ярославская область	26217.0	0.8	30726.5	0.7	31501.6	0.6

¹⁾ По данным Федеральной налоговой службы. В целом по Российской Федерации - уточненные данные, без корректировки данных по субъектам.

²⁾ По оперативным данным Федеральной налоговой службы.

**ЗАДОЛЖЕННОСТЬ ПО НАЛОГАМ И СБОРАМ
В БЮДЖЕТНУЮ СИСТЕМУ РОССИЙСКОЙ ФЕДЕРАЦИИ ¹⁾**
(на конец года; миллионов рублей)

	2001	2002	2003	2004	2005	2006
Российская Федерация, млрд. руб.	475.0	521.8	520.4	879.0	754.1	757.4
Центральный федеральный округ, млрд. руб.	119.5	124.3	121.4	139.7	143.7	353.6
Курская область	3556	4342	4291	4633	5750	5795
Белгородская область	2987	3131	2856	2804	2277	2669
Брянская область	2730	3313	3520	3838	3415	2506
Владимирская область	3070	3635	3407	3545	3547	3746
Воронежская область	6877	9101	8615	8272	8650	8259
Ивановская область	2975	3480	3347	3624	3381	2845
Калужская область	1499	1592	1509	1590	1510	1385
Костромская область	2210	2282	2359	2034	2153	2084
Липецкая область	1918	1970	2002	1970	1875	1346
г. Москва	47579	47220	43839	60623	57533	265772
Московская область	21911	18616	18736	18340	23461	27619
Орловская область	934	1219	1925	1915	2037	2390
Рязанская область	2733	2712	3117	3113	3438	3458
Смоленская область	3125	2983	3010	2807	2926	2370
Тамбовская область	1809	2116	2102	2124	2258	2252
Тверская область	4504	5026	5520	5773	5648	5804
Тульская область	4105	5563	5604	6575	7643	7511
Ярославская область	4982	6042	5681	6205	6256	5766

¹⁾ По данным Федеральной налоговой службы, без учета задолженности по уплате пеней и налоговых санкций.

**ИСПОЛНЕНИЕ БЮДЖЕТА ПЕНСИОННОГО ФОНДА
РОССИЙСКОЙ ФЕДЕРАЦИИ**
(миллионов рублей)

	Поступление				
	2001	2002	2003	2004	2005
Российская Федерация, млрд. руб. ¹⁾	532.1	699.9	843.1	1015.8	1349.6
Центральный федеральный округ, млрд. руб.	144.7	187.8	209.3	251.6	365.0
Курская область	4753.1	6236.6	5411.5	6485.6	11535.0
Белгородская область	5564.5	7596.2	7106.6	8616.4	15627.7
Брянская область	5916.5	7727.8	6387.5	7488.7	14871.9
Владимирская область	6339.8	8341.5	7153.1	8383.8	14978.4
Воронежская область	9616.4	12441.0	10498.4	12678.3	24280.2
Ивановская область	4846.5	6299.4	4507.8	5324.7	10640.9
Калужская область	3984.6	5396.6	5046.9	6027.9	10103.4
Костромская область	2954.2	3824.3	3263.3	3872.5	6996.5
Липецкая область	4526.8	6168.6	5732.3	6893.6	11757.6
г. Москва	34551.4	42313.0	111100.9	135197.5	153123.3
Московская область ²⁾	24261.5	32245.8
Орловская область	3651.2	4563.0	4115.3	4750.6	9348.3
Рязанская область	5303.2	6885.1	5999.1	7063.9	13109.3
Смоленская область	4109.6	5466.4	4932.0	5798.5	10055.0
Тамбовская область	4750.9	6321.0	4954.9	5784.6	11570.3
Тверская область	6250.8	8235.8	6882.0	8216.0	14109.2
Тульская область	7893.5	10303.8	8820.0	10304.0	19689.8
Ярославская область	5466.8	7451.4	7387.2	8749.6	13171.5

	Расходование				
	2001	2002	2003	2004	2005
Российская Федерация, млрд. руб. ¹⁾	514.8	789.6	804.1	967.5	1299.1
Центральный федеральный округ, млрд. руб.	139.2	192.3	223.7	268.6	364.7
Курская область	4663.6	6236.9	7333.2	8585.4	11898.2
Белгородская область	5556.7	7577.8	9069.5	10741.3	15650.6
Брянская область	5900.9	7697.8	8939.1	10506.2	15036.4
Владимирская область	6287.1	8377.3	9627.1	11683.5	14948.8
Воронежская область	9243.9	12527.1	14742.5	17580.5	24423.4
Ивановская область	4821.6	6257.2	7158.9	8200.3	10724.7
Калужская область	3930.9	5317.4	6304.6	7400.0	10296.9
Костромская область	2952.6	3806.3	4532.9	5301.5	7093.9
Липецкая область	4474.9	6146.4	7290.2	8765.1	11770.1
г. Москва	30672.2	46059.4	91291.7	113011.1	150705.0
Московская область ²⁾	23462.9	33083.1
Орловская область	3595.5	4603.3	5483.7	6478.6	9488.1
Рязанская область	5163.1	6973.8	8045.9	9516.0	13070.6
Смоленская область	4113.5	5428.8	6352.7	7393.2	10141.2
Тамбовская область	4825.9	6267.7	7228.6	8466.9	11845.7
Тверская область	6252.2	8223.3	9465.2	10837.8	14314.9
Тульская область	7786.8	10357.2	12058.4	14086.2	20045.2
Ярославская область	5522.1	7406.5	8734.5	10071.5	13240.2

¹⁾ По Российской Федерации - включая средства на содержание исполнительной дирекции Фонда.

²⁾ С 2003 г. – по г. Москва и Московской области – единое отделение Фонда.

**ИСПОЛНЕНИЕ БЮДЖЕТА ФОНДА СОЦИАЛЬНОГО
СТРАХОВАНИЯ РОССИЙСКОЙ ФЕДЕРАЦИИ**
(миллионов рублей)

	Поступление				
	2001	2002	2003	2004	2005
Российская Федерация ¹⁾	89017.9	116392.9	137249.7	159276.5	186692.0
Центральный					
федеральный округ	25830.8	35103.5	33985.6	46537.6	57727.0
Курская область	544.3	791.7	862.8	897.5	1211.4
Белгородская область	910.0	1265.5	1380.7	1332.8	1748.5
Брянская область	626.0	1011.0	1073.2	889.6	1454.0
Владимирская область	828.7	1172.0	1201.7	1317.3	1483.8
Воронежская область	942.4	1305.6	1489.2	1662.1	1960.9
Ивановская область	590.3	744.1	874.0	694.4	1041.1
Калужская область	519.9	709.7	870.2	961.2	1183.4
Костромская область	358.8	511.9	569.1	556.5	698.0
Липецкая область	699.9	940.8	1097.1	1099.0	1481.3
г. Москва	11372.7	14950.9	11502.9	22263.3	27083.8
Московская область	3973.0	5487.5	6007.9	7505.7	9141.6
Орловская область	412.4	540.0	607.3	656.9	831.3
Рязанская область	540.0	751.5	870.7	968.9	1116.8
Смоленская область	632.4	839.6	981.0	858.9	1200.0
Тамбовская область	436.7	605.7	679.3	666.1	989.6
Тверская область	670.1	935.1	1107.0	1310.0	1462.9
Тульская область	912.0	1359.2	1498.3	1354.2	1889.7
Ярославская область	861.2	1181.7	1313.2	1543.2	1748.9

	Расходование				
	2001	2002	2003	2004	2005
Российская Федерация ¹⁾	93721.6	125607.8	136161.4	140568.3	165311.7
Центральный федеральный округ	28591.4	35342.5	34610.8	35892.4	57091.0
Курская область	599.1	777.5	846.6	891.6	1231.8
Белгородская область	1022.4	1288.4	1372.2	1454.9	1766.3
Брянская область	665.6	1003.6	1096.9	1204.3	1473.8
Владимирская область	863.1	1182.6	1230.1	1237.7	1485.3
Воронежская область	996.4	1370.6	1487.9	1563.2	1939.0
Ивановская область	644.6	806.5	874.4	872.2	1035.4
Калужская область	593.2	764.3	842.7	853.5	1160.1
Костромская область	406.4	524.3	558.3	567.2	691.4
Липецкая область	828.9	990.8	1079.2	1159.8	1484.9
г. Москва	12666.2	14743.2	11867.6	12412.7	26653.6
Московская область	4442.3	5434.3	6255.7	6443.4	8948.7
Орловская область	436.8	575.9	578.3	582.8	824.0
Рязанская область	588.6	809.5	869.2	894.1	1119.5
Смоленская область	690.4	860.1	970.9	1009.4	1184.7
Тамбовская область	452.2	627.8	696.9	719.8	1020.2
Тверская область	736.7	979.2	1128.3	1141.1	1452.4
Тульская область	1034.0	1384.0	1520.0	1545.6	1887.4
Ярославская область	924.5	1219.9	1335.6	1339.1	1732.5

¹⁾ По Российской Федерации - включая данные по Центральным отделениям Фонда; без учета внутреннего оборота по перераспределению средств между территориальными отделениями Фонда.

**ИСПОЛНЕНИЕ БЮДЖЕТОВ ТЕРРИТОРИАЛЬНЫХ ФОНДОВ
ОБЯЗАТЕЛЬНОГО МЕДИЦИНСКОГО СТРАХОВАНИЯ**
(миллионов рублей)

	Поступление				
	2001	2002	2003	2004	2005
Российская Федерация ¹⁾	88976.1	127982.4	151765.8	190944.6	265547.0
Центральный федеральный округ	21505.3	31295.8	39204.3	49906.6	76936.9
Курская область	406.1	630.9	768.7	1113.1	1566.1
Белгородская область	866.4	1380.6	1497.2	1835.1	2643.3
Брянская область	567.9	868.8	1168.6	1460.1	2185.2
Владимирская область	570.5	865.0	1049.2	1674.8	2224.3
Воронежская область	1020.7	1722.7	2095.1	2804.3	3955.6
Ивановская область	614.4	699.0	741.5	1068.0	1592.7
Калужская область	567.1	980.7	1254.0	1608.1	1811.3
Костромская область	351.4	375.5	686.5	862.6	1257.9
Липецкая область	487.4	970.9	1182.6	1575.1	2476.6
г. Москва	8426.3	11678.6	14019.7	17288.0	31577.3
Московская область	3951.3	5660.7	7932.1	9505.4	11937.5
Орловская область	622.1	837.9	1040.3	1107.7	1364.9
Рязанская область	406.3	590.2	659.8	1013.2	1890.8
Смоленская область	459.7	696.9	783.9	1265.1	1489.4
Тамбовская область	307.1	525.3	819.9	1158.3	1795.1
Тверская область	509.5	748.0	976.7	1447.5	2143.1
Тульская область	823.3	1186.9	1556.8	2012.4	2292.2
Ярославская область	547.8	877.2	971.7	1107.8	2733.6

Продолжение

	Расходование				
	2001	2002	2003	2004	2005
Российская Федерация ¹⁾	87401.7	129579.1	151338.6	189518.5	261831.2
Центральный федеральный округ	21239.1	31457.9	39161.5	49430.2	75898.9
Курская область	405.0	629.1	770.8	1104.2	1576.2
Белгородская область	861.4	1387.1	1495.2	1767.5	2478.8
Брянская область	566.0	864.8	1162.8	1468.1	2188.5
Владимирская область	551.0	866.3	1033.4	1634.9	2301.1
Воронежская область	1009.8	1741.9	2090.1	2796.7	3813.8
Ивановская область	572.2	704.0	746.9	1089.3	1581.8
Калужская область	561.5	972.9	1234.4	1586.5	1835.4
Костромская область	352.3	371.4	687.7	860.8	1240.7
Липецкая область	502.8	1025.5	1166.2	1519.6	2453.3
г. Москва	8427.7	11706.1	13931.0	17112.4	31503.2
Московская область	3907.7	5707.6	7987.2	9473.4	11324.2
Орловская область	614.4	840.3	1004.7	1126.7	1371.8
Рязанская область	384.6	605.6	665.9	960.7	1927.3
Смоленская область	454.0	694.5	783.7	1275.6	1362.1
Тамбовская область	247.7	519.8	876.7	1132.5	1810.7
Тверская область	481.2	760.8	989.7	1419.7	2106.6
Тульская область	807.8	1184.0	1560.9	1988.8	2292.5
Ярославская область	532.0	876.2	974.2	1112.8	2730.9

¹⁾ По Российской Федерации - включая данные по ЗАТО.

**ОТДЕЛЬНЫЕ ПОКАЗАТЕЛИ ДЕЯТЕЛЬНОСТИ
СТРАХОВЫХ ОРГАНИЗАЦИЙ ¹⁾**

	2001			2002		
	Число страхо- вых органи- заций	Страховые премии (взносы), тыс. руб.	Страховые выплаты, тыс. руб.	Число страхо- вых органи- заций	Страховые премии (взносы), тыс. руб.	Страховые выплаты, тыс. руб.
Российская Федерация, млн. руб.	1163	291174	201003	1171	329878	232530
Центральный федеральный округ, млн. руб.	459	230680	164130	474	251317	181400
Курская область	7	79480	22162	6	992566	584938
Белгородская область	3	46214	13834	2	55440	19366
Брянская область	4	99183	59391	5	590490	540578
Владимирская область	7	817348	598281	7	1141635	965573
Воронежская область	10	1112652	825037	11	1693848	1438177
Ивановская область	3	491802	420091	3	366788	276670
Калужская область	2	46511	11115	2	57221	16053
Костромская область	3	49484	17068	2	67839	22651
Липецкая область	8	441261	384461	8	1292313	975244
г. Москва	321	203123134	140223653	336	221990455	157069163
Московская область	44	22136123	19652041	47	18444869	15273845
Орловская область	3	52333	21371	3	40633	11041
Рязанская область	10	424250	364949	9	659597	577840
Смоленская область	2	55000	8804	2	93051	14250
Тамбовская область	4	146859	144822	4	359876	352677
Тверская область	6	150154	118421	6	236584	154241
Тульская область	9	598229	544029	9	1024646	930587
Ярославская область	13	810463	700345	12	2209603	2176815

514 МЕЖОБЛАСТНЫЕ СРАВНЕНИЯ

	Продолжение					
	2003			2004		
	Число страхо- вых органи- заций	Страховые премии (взносы), тыс. руб.	Страховые выплаты, тыс. руб.	Число страхо- вых органи- заций	Страховые премии (взносы), тыс. руб.	Страховые выплаты, тыс. руб.
Российская Федерация, млн. руб.	1143	446791	292346	1025	470526	293563
Центральный федеральный округ, млн. руб.	495	331227	208260	497	342047	205964
Курская область	5	952097	787379	4	1033393	951258
Белгородская область	2	20548	4546	1	7387	3199
Брянская область	3	938166	916227	3	1043601	1018943
Владимирская область	6	3168704	1341484	4	4539782	2319752
Воронежская область	9	1776470	1612227	7	1574652	1277486
Ивановская область	1	80712	62304	-	-	-
Калужская область	1	-	-	1	50644	24409
Костромская область	1	2101	-	1	4113	-
Липецкая область	7	1432440	1106764	7	1528677	1436124
г. Москва	366	294585737	181709106	388	297480672	175815404
Московская область	56	21240803	14032894	57	28210919	16955913
Орловская область	2	35567	6414	1	42783	376
Рязанская область	7	617201	583176	4	535361	499529
Смоленская область	1	2401	-	-	-	-
Тамбовская область	1	138448	137630	1	342461	322703
Тверская область	6	267509	191550	5	219046	150418
Тульская область	8	1339136	1292758	5	1727389	1615197
Ярославская область	13	4628710	4475456	8	3706388	3572978

Продолжение			
2005			
	Число страховых организаций	Страховые премии (взносы), тыс. руб.	Страховые выплаты, тыс. руб.
Российская Федерация,			
млн. руб.	941	506151	308484
Центральный федеральный округ,			
млн. руб.	480	354864	199662
Курская область	2	261424	117173
Белгородская область	-	-	-
Брянская область	1	3147	1222
Владимирская область	4	4526648	2535998
Воронежская область	6	2824065	2456270
Ивановская область	-	-	-
Калужская область	1	26029	22542
Костромская область	2	6332	-
Липецкая область	6	2220325	1910784
г. Москва	379	309859873	171575104
Московская область	60	30307170	16724985
Орловская область	1	78790	52337
Рязанская область	2	568737	527115
Смоленская область	-	-	-
Тамбовская область	1	505963	499778
Тверская область	4	358325	263700
Тульская область	5	1512229	1376118
Ярославская область	6	1804841	1599208

¹⁾ Число страховых организаций, зарегистрированных на данной территории и осуществляющих прямое страхование, а также прямое страхование и перестрахование.

ЦЕНЫ

ИНДЕКСЫ ПОТРЕБИТЕЛЬСКИХ ЦЕН
(декабрь к декабрю предыдущего года; в процентах)

	2001	2002	2003	2004	2005	2006
Российская Федерация	118.6	115.1	112.0	111.7	110.9	109.0
Центральный федеральный округ	119.2	115.5	111.7	112.1	110.5	109.0
Курская область	122.9	116.6	116.2	109.9	109.4	111.7
Белгородская область	119.2	116.4	112.0	111.7	112.6	109.3
Брянская область	117.3	116.9	112.9	112.9	111.9	109.8
Владимирская область	120.5	113.8	115.3	113.5	110.9	109.4
Воронежская область	117.1	114.2	111.7	113.7	109.7	108.6
Ивановская область	119.9	115.6	114.7	112.0	108.7	111.5
Калужская область	119.6	117.5	114.3	114.0	111.2	109.5
Костромская область	119.8	116.0	113.5	112.9	109.2	108.5
Липецкая область	117.1	113.5	113.4	112.9	110.9	109.7
г. Москва	120.4	117.2	110.4	111.5	110.4	109.0
Московская область	121.8	117.8	111.7	112.3	111.3	108.3
Орловская область	116.7	115.1	112.2	111.7	109.5	107.6
Рязанская область	119.2	112.0	114.9	111.7	110.1	108.6
Смоленская область	116.6	116.1	112.9	113.4	111.9	109.5
Тамбовская область	115.5	114.3	110.5	114.4	109.8	109.4
Тверская область	119.0	115.0	112.8	111.8	110.9	107.7
Тульская область	117.2	114.9	116.7	114.1	110.8	108.2
Ярославская область	120.8	116.1	111.9	111.7	112.3	110.5

международные сравнения

27

**МЕСТО, ЗАНИМАЕМОЕ РОССИЕЙ В МИРЕ ПО ПРОИЗВОДСТВУ
ОТДЕЛЬНЫХ ВИДОВ ПРОМЫШЛЕННОЙ
И СЕЛЬСКОХОЗЯЙСТВЕННОЙ ПРОДУКЦИИ в 2005 г.**

	Место, занимаемое Россией
Виды промышленной и сельскохозяйственной продукции:	
Естественный газ, нефть добытая (включая газовый конденсат)	1
Строительный кирпич, картофель	2
Бурый уголь, чугун, молоко	3
Электроэнергия, сталь, готовый прокат черных металлов, вывозка деловой древесины, пиломатериалы, минеральные удобрения, хлопчатобумажные ткани, зерновые и зернобобовые культуры, сахарная свекла	4
Железная руда	5
Каменный уголь, цемент	6
Целлюлоза, животное масло	7
Улов рыбы	8
Скот и птица на убой (в убойном весе)	9
Легковые автомобили (включая сборку), шерстяные ткани	11
Бумага и картон, обувь	13

ОБЩИЕ ДАННЫЕ ПО НЕКОТОРЫМ СТРАНАМ МИРА

	Столица государства	Территория, тыс. км ²	Численность населения 2005 г., млн. чел.	Справочно 2004 г.		
				численность населения, млн. чел.	среднегодовая численность занятых в экономике, млн. чел.	общая численность безработных (по данным обследований рабочей силы), тыс. чел.
Россия ¹⁾	Москва	17075 ²⁾	142.8	143.5	66.4	6116
Австралия	Канберра	7741	...	20.1	9.6	571
Австрия	Вена	84	8.2	8.2	3.7	195
Азербайджан ¹⁾	Баку	87	8.4	8.3	3.8	56
Аргентина	Буэнос-Айрес	2780	...	38.2
Армения ¹⁾	Ереван	30	3.2	3.2	1.1	109
Беларусь ¹⁾	Минск	208	9.8	9.8	4.3	83
Бельгия	Брюссель	31	10.5	10.4	4.1 ³⁾	364 ³⁾
Болгария	София	111	7.7	7.8	2.9	400
Бразилия	Бразилиа	8515	184	182	80.2 ³⁾	...
Великобритания	Лондон	243	60.2	59.8	28.0	1361
Венгрия	Будапешт	93	10.1	10.1	3.9	253
Германия	Берлин	357	82.5	82.5	35.7	4388
Грузия ¹⁾	Тбилиси	70	4.4	4.3	1.8	47
Дания	Копенгаген	43	5.4	5.4	2.7	163
Индия	Дели	3287	1097	1086
Италия	Рим	301	58.6	58.2	22.1 ³⁾	2096 ³⁾
Казахстан ¹⁾	Астана	2725	15.2	15.1	7.2	659
Канада	Оттава	9971	32.3	32.0	15.9	1234
Киргизия ¹⁾	Бишкек	200	5.1	5.1	1.9	58
Китай ⁴⁾	Пекин	9598	...	1296	737 ³⁾	...
Литва	Вильнюс	65	3.4	3.4	1.4	184
Мексика	Мехико	1958	...	105
Молдова ^{1); 6)}	Кишинев	30	...	3.6	1.3	116
Нидерланды	Амстердам	42	16.3	16.3	7.9 ³⁾	355 ³⁾
Норвегия	Осло	324	4.6	4.6	2.3	106
Польша	Варшава	323	38.2	38.2	13.8	3230
Республика Корея	Сеул	99	48.3	48.1	22.6	860
Румыния	Бухарест	238	21.6	21.7	9.2	...
США	Вашингтон	9629	...	294	139	8149
Таджикистан ¹⁾	Душанбе	143	6.9	6.8	2.1	39
Турция	Анкара	775	72.1	71.2	21.8	...
Узбекистан ¹⁾	Ташкент	449	26.1	25.9	10.2 ⁷⁾	28 ⁷⁾
Украина ¹⁾	Киев	604	46.7	47.1	20.3	1907
Финляндия	Хельсинки	338	5.2	5.2	2.4	229
Франция	Париж	552	...	60.4	24.7	2727
Швейцария	Берн	41	7.4	7.4	4.0	178
Швеция	Стокгольм	450	9.0	9.0	4.2	246
Япония	Токио	378	...	128	63.3	3130

¹⁾ Численность постоянного населения; на конец года. По Грузии – без сведений по Абхазии и Южной Осетии.

²⁾ По данным Федерального агентства геодезии и картографии по состоянию на 01.01.1986 г.

³⁾ 2003 г.

⁴⁾ Здесь и далее, если не оговорено дополнительно, Китай без Гонконга, Тайваня и Макао.

⁵⁾ 2002 г.

⁶⁾ Здесь и далее, если не оговорено дополнительно, Молдова без территории левобережья р. Днестр и г. Бендеры.

⁷⁾ 2005 г.

ОЖИДАЕМАЯ ПРОДОЛЖИТЕЛЬНОСТЬ ЖИЗНИ ПРИ РОЖДЕНИИ

(число лет)

	Годы	Все население	Мужчины	Женщины
Россия	2005	65.3	58.9	72.4
Австралия	2004	80.5	77.9	83.0
Австрия	2004	79.2	76.2	82.0
Азербайджан	2004	72.4	69.6	75.2
Армения	2004	73.4	70.3	76.4
Беларусь	2005	68.8	62.9	75.1
Бельгия	2004	79.1	75.9	82.1
Болгария	2004	72.4	69.1	75.8
Бразилия	2004	70.8	67.0	74.8
Великобритания	2004	78.5	76.2	80.8
Венгрия	2004	73.0	68.9	77.1
Германия	2004	78.9	75.9	81.7
Грузия	2004	71.4	67.8	74.9
Дания	2004	77.3	75.0	79.6
Индия	2004	63.6	62.1	65.3
Италия	2004	80.2	77.1	83.2
Казахстан	2005	65.9	60.3	71.8
Канада	2004	80.2	77.6	82.6
Киргизия	2004	68.2	64.3	72.2
Китай	2004	71.9	70.2	73.7
Мексика	2004	75.3	72.8	77.8
Молдова	2004	68.4	64.5	72.2
Нидерланды	2004	78.5	75.8	81.2
Норвегия	2004	79.6	77.1	82.0
Польша	2004	74.6	70.5	78.6
Республика Корея	2004	77.3	73.7	80.9
Румыния	2004	71.5	68.0	75.2
США	2004	77.5	74.8	80.2
Таджикистан	1999	68.4	66.1	70.8
Туркмения	1999	66.9	63.4	70.4
Турция	2004	68.9	66.6	71.3
Узбекистан	1998	70.3	68.2	73.0
Украина	2004-2005	68.0	62.2	74.0
Финляндия	2004	78.7	75.3	81.9
Франция	2004	79.6	76.0	83.1
Швейцария	2004	80.7	77.8	83.4
Швеция	2004	80.3	78.1	82.5
Япония	2004	82.2	78.6	85.6

**КОЭФФИЦИЕНТЫ РОЖДАЕМОСТИ, СМЕРТНОСТИ
И ЕСТЕСТВЕННОГО ПРИРОСТА НАСЕЛЕНИЯ**
(на 1000 человек населения)

	Родившиеся		Умершие		Естественный прирост населения ¹⁾	
	2003	2004	2003	2004	2003	2004
Россия ²⁾	10.2	10.4	16.4	16.0	-6.2	-5.6
Австралия	12.6	12.7	6.7	6.6	6.0	6.1
Австрия	9.5	9.7	9.5	9.1	0.0	0.6
Азербайджан	14.0	16.1	6.0	6.1	8.0	10.0
Аргентина	18.4	19.3	8.0	7.7	10.5	11.6
Армения	11.2	11.7	8.1	8.0	3.1	3.7
Беларусь	9.0	9.1	14.5	14.3	-5.5	-5.2
Бельгия	10.8	11.2	10.3	9.8	0.5	1.4
Болгария	8.6	9.0	14.3	14.2	-5.7	-5.2
Великобритания	11.7	12.0	10.3	9.8	1.4	2.2
Венгрия	9.3	9.4	13.4	13.1	-4.1	-3.7
Германия	8.6	8.6	10.3	10.0	-1.8	-1.4
Грузия	10.7	11.5	10.6	11.3	0.1	0.2
Дания	12.0	11.9	10.7	10.3	1.3	1.6
Индия	24.8	24.1	8.0	7.5	16.8	16.6
Италия	9.4	9.7	10.2	9.4	-0.8	0.3
Казахстан	16.6	18.2	10.4	10.1	6.2	8.1
Канада	10.5	...	7.2	...	3.3	...
Киргизия	20.9	21.6	7.1	6.9	13.8	14.7
Китай	12.4	12.3	6.4	6.4	6.0	5.9
Литва	8.9	8.9	11.9	12.0	-3.0	-3.1
Мексика	25.5	...	4.5	...	21.0	...
Молдова ³⁾	10.1	10.6	11.9	11.6	-1.8	-1.0
Нидерланды	12.3	11.9	8.7	8.4	3.6	3.5
Норвегия	12.4	12.4	9.3	9.1	3.1	3.3
Польша	9.2	9.3	9.6	9.5	-0.4	-0.2
Румыния	9.8	...	12.3	...	-2.5	...
США	14.1	14.0	8.4	8.2	5.7	5.8
Таджикистан	27.1	26.8 ⁴⁾	5.1	4.4 ⁴⁾	22.0	22.4 ⁴⁾
Узбекистан	19.8	20.8	5.3	5.0	14.5	15.8
Украина	8.5	9.0	16.0	16.0	-7.5	-7.0
Финляндия	10.9	11.4	9.4	9.1	1.5	2.3
Франция	12.7	12.7	9.4	8.4	3.4	4.3
Швейцария	9.8	9.9	8.6	8.1	1.2	1.8
Швеция	11.1	11.2	10.4	10.1	0.7	1.1
Япония	8.8	8.7	8.0	8.1	0.9	0.6

¹⁾ Знак (-) означает естественную убыль.

²⁾ 2005 г. - соответственно 10.2, 16.1, -5.9.

³⁾ Данные могут быть уточнены в связи с изменением численности населения за межпереписной период.

⁴⁾ Оценка.

ИНДЕКСЫ ВАЛОВОГО ВНУТРЕННЕГО ПРОДУКТА
 (в постоянных ценах; 1990=100)

	Всего					На душу населения				
	2001	2002	2003	2004	2005	2001	2002	2003	2004	2005
Россия ¹⁾	114	119	128	137	146	116	122	131	141	151
Австралия	146	152	157	162	166	128	132	135	137	...
Австрия	128	130	131	133	137	123	124	125	126	...
Азербайджан	65	72	80	88	111	57	63	69	76	95
Аргентина	143	128	139	152	...	124	110	119	129	...
Армения	74	84	96	106	121	82	93	106	117	133
Беларусь	93	97	104	116	127	95	100.1	108	121	132
Бельгия	123	125	126	130	...	120	120	121	124	...
Болгария	84	88	92	97	102	95	101	106	112	...
Бразилия	132	134	135	142	...	111	111	109	113	...
Великобритания	128	130	133	137	140	125	126	129	132	134
Венгрия	114	118	121	127	...	116	120	124	130	...
Германия	121	121	121	123	124	117	116	116	118	119
Грузия	39	41	46	49	53	43	46	51	55	59
Дания	127	128	129	132	...	122	122	123	125	...
Индия	182	189	205	220	...	147	150	160	169	...
Италия	119	119	119	121	121	118	120	120	120	119
Казахстан	79	87	95	104	114	87	95	104	113	123
Канада	135	139	142	146	150	121	123	124	126	129
Киргизия	70	70	75	80	80	62	62	66	70	68
Китай	281	306	337	371	...	256	276	303	331	...
Мексика	141	142	144	150	...	115	115	115	118	...
Молдова ²⁾	64	69	73	79	84	98	106	114	123	131
Нидерланды	135	136	135	137	...	126	126	124	126	...
Норвегия	147	149	149	154	...	138	139	139	142	...
Польша	146	146	154	162	168	145	146	154	162	...
Республика Корея	184	197	203	212	...	167	177	181	189	...
Румыния	90	94	99.5	108	...	93	101	106	115	...
США	137	139	143	149	153	120	120	122	126	...
Таджикистан ³⁾	63	70	78	86	92	56	60	66	71	75
Турция	131	142	150	163	...	107	114	119	129	...
Узбекистан	102	106	111	120	128	84	85	88	94	100.1
Украина	47	50	54	61	63	51	53	59	67	69
Финляндия	123	126	129	134	...	118	121	123	127	...
Франция	125	127	128	131	133	120	121	122	123	124
Швеция	121	123	125	130	...	116	118	119	124	...
Япония	115	115	118	122	126	112	111	114	118	121

¹⁾ 1995=100.

²⁾ ВВП: 1993=100; ВВП на душу населения: 1997=100.

³⁾ 1992=100.

ИНДЕКСЫ ВАЛОВОГО НАКОПЛЕНИЯ ОСНОВНОГО КАПИТАЛА
(в постоянных ценах; 1990=100)

	2001	2002	2003	2004
Россия ¹⁾	88	90	103	115
Австралия	162	185	200	210
Австрия	129	122	130	131
Азербайджан ²⁾	414	762	1231	1495
Армения	15	20	22	27
Беларусь	59	63	77	93
Бельгия	120	117	116	121
Великобритания	135	139	139	146
Венгрия ³⁾	170	186	191	207
Германия	119	112	111	111
Дания	151	152	155	160
Индия ⁴⁾	134	144	158	...
Италия	118	120	118	120
Казахстан	26	29	31	38
Канада	136	139	147	157
Киргизия	54	50	47	50
Мексика	162	161	162	174
Молдова ⁵⁾	54	57	68	74
Нидерланды	135	128	124	127
Норвегия	146	144	145	156
Польша	213	201	200	210
Республика Корея	156	167	173	177
Румыния ⁴⁾	112	121	132	146
США	179	172	178	192
Турция	105	104	114	151
Украина	18	19	23	28
Финляндия	90	88	86	91
Франция	122	120	123	126
Швеция	103	100	101	107
Япония	99	93	94	96

¹⁾ 1995=100. 2005 г. – 127%.

²⁾ 1992=100.

³⁾ 1991=100.

⁴⁾ 1995=100.

⁵⁾ 1993=100.

ИНДЕКСЫ ПРОМЫШЛЕННОГО ПРОИЗВОДСТВА
 (1990=100)

	2001	2002	2003	2004	2005
Россия ¹⁾	54.0	55.7	60.6	65.6	68.3
Австралия	127	128	131	131	131
Австрия	154	155	162	170	177
Азербайджан	34	35	37	39	52
Армения	54	62	72	73	79
Беларусь	107	112	120	139	153
Бельгия	116	117	118	122	...
Болгария	48	50	58	67	...
Бразилия	123	126	126	137	...
Великобритания	112	109	109	110	108
Венгрия	154	159	169	182	...
Германия ²⁾	110	109	109	112	117
Грузия	18	19	22	24	28
Дания	136	138	137	138	...
Индия	182	193	206	223	...
Италия	114	113	112	112	110
Казахстан	66	73	80	88	92
Канада	138	141	141	146	150
Киргизия	44	39	46	48	42
Китай	492
Литва ³⁾	128	132	153	169	182
Мексика ⁴⁾	149	148	144	151	...
Молдова	39	43	50	54	57
Нидерланды	122	119	116	119	...
Норвегия	139	140	135	137	...
Польша	178	181	197	222	231
Республика Корея	233	252	265	293	...
Румыния	59	62	64	67	...
США	144	144	144	150	155
Таджикистан	47	51	56	64	70
Туркмения
Турция	126	138	150	164	...
Узбекистан	133	144	153	168	180
Украина	66	70	81	91	94
Финляндия	166	169	171	180	...
Франция	118	116	115	118	119
Швеция	130	129	131	138	...
Япония	94	93	96	101	103

¹⁾ Агрегированный индекс производства по видам экономической деятельности «Добыча полезных ископаемых», «Обрабатывающие производства», «Производство и распределение электроэнергии, газа и воды». С учетом поправки на неформальную деятельность.

²⁾ 1991 = 100.

³⁾ 1995 = 100.

⁴⁾ Обрабатывающая промышленность.

ИНДЕКСЫ ОБЪЕМА ПРОДУКЦИИ СЕЛЬСКОГО ХОЗЯЙСТВА
(в процентах к предыдущему году)

	Всего			На душу населения	
	2003	2004	2005	2003	2004
Россия ¹⁾	101.3	103.0	102.4	101.9	103.6
Австралия	112	96	101	111	95
Австрия	97	105	98	97	105
Азербайджан	106	105	108
Аргентина	106	100.1	109	105	99
Армения	104	115	111
Беларусь	107	113	102
Бельгия	98	103	94	98	103
Болгария	91	114	93	92	115
Бразилия	106	106	99.6	105	105
Великобритания	98	100.4	99	98	100.2
Венгрия	97	116	101	98	116
Германия	96	111	94	96	111
Грузия	110	93	112
Дания	101	100.5	100.0	101	100.2
Индия	108	101	100.1	106	99
Италия	96	110	101	96	110
Казахстан	101	99.5	107
Канада	110	109	102	109	109
Киргизия	103	104	96
Китай	103	106	103	102	105
Литва	110	101	95	111	102
Мексика	103	104	99	102	102
Молдова	86	121	101
Нидерланды	95	106	96	95	105
Норвегия	104	103	99	104	102
Польша	102	105	93	102	106
Республика Корея	97	107	98	96	107
Румыния	106	119	84	106	119
США	103	106	99	102	105
Туркмения	119	...	120
Турция	101	101	100.3	100.1	99.7
Узбекистан	106	110	106
Украина	89	120	99.9
Финляндия	97	103	104	97	103
Франция	93	107	96	92	107
Швеция	99	101	99	99	101
Япония	96	101	101	96	101

¹⁾ Индекс объема продукции сельского хозяйства на душу населения в 2005 г. – 102.9%.

ПЛОЩАДЬ ЗЕРНОВЫХ И ЗЕРНОБОБОВЫХ КУЛЬТУР в 2004 г.
(миллионов гектаров)

	Вся площадь	В том числе по видам культур					
		пшеница	рожь	рис	ячмень	овес	кукуруза
Россия ¹⁾	78.8	24.0	1.9	0.1	10.0	3.6	0.9
Австралия	19.5	12.2	0.0	0.1	3.6	0.9	0.1
Австрия	0.8	0.3	0.0	-	0.2	0.0	0.2
Аргентина	9.6	5.7	0.0	0.2	0.3	0.2	2.3
Бельгия	0.3	0.2	0.0	-	0.0	0.0	0.1
Болгария	1.8	1.0	0.0	0.0	0.3	0.0	0.4
Бразилия	24.3	2.8	0.0	3.7	0.1	0.3	12.3
Великобритания	3.4	2.0	0.0	-	1.0	0.1	-
Венгрия	3.0	1.2	0.0	0.0	0.3	0.1	1.2
Германия	7.4	3.1	0.6	-	2.2	0.2	0.5
Дания	1.5	0.7	0.0	-	0.7	0.1	-
Индия	119.9	26.6	-	42.3	0.8	-	7.0
Италия	4.4	2.4	0.0	0.2	0.3	0.1	1.2
Канада	19.2	9.9	0.2	-	4.0	1.3	1.1
Китай	83.0	21.6	0.3	28.6	0.8	0.3	25.5
Литва	0.9	0.4	0.1	-	0.3	0.1	-
Мексика	13.1	0.6	-	0.0	0.4	0.1	8.0
Нидерланды	0.2	0.1	0.0	-	0.0	0.0	0.0
Норвегия	0.3	0.1	0.0	-	0.1	0.1	-
Польша	8.5	2.3	1.5	-	1.0	0.5	0.4
Республика Корея	1.1	0.0	0.0	1.0	0.1	-	0.0
Румыния	6.2	2.3	0.0	0.0	0.4	0.2	3.1
США	57.6	20.2	0.1	1.3	1.6	0.7	29.8
Турция	15.5	9.3	0.1	0.1	3.6	0.1	0.7
Финляндия	1.1	0.2	0.0	-	0.5	0.3	-
Франция	9.8	5.2	0.0	0.0	1.6	0.1	1.8
Швеция	1.2	0.4	0.0	-	0.4	0.2	-
Япония	2.1	0.2	-	1.7	0.1	0.0	0.0

¹⁾ 2005 г. – соответственно 77.5; 25.4; 2.3; 0.1; 9.1; 3.3; 0.9 млн. га.

УРОЖАЙНОСТЬ СЕЛЬСКОХОЗЯЙСТВЕННЫХ КУЛЬТУР
(центнеров с одного гектара убранный площади)

	Зерновые и зернобобовые культуры				Картофель			
	2001	2002	2003	2004	2001	2002	2003	2004
Россия ¹⁾	19.4	19.6	17.8	18.8	109	103	116	115
Австралия	21.1	12.8	20.6	17.2	326	351	347	363
Австрия	57.0	54.8	49.5	61.5	300	304	265	316
Азербайджан	25.9	26.2	26.0	25.8	104	116	124	137
Аргентина	31.5	32.1	35.9	35.9	284	251	279	289
Армения	18.6	21.9	15.8	22.8	115	123	157	162
Беларусь	19.9	24.7	24.2	29.6	123	137	164	195
Бельгия	82.0	84.8	85.1	91.5	412	471	425	484
Болгария	28.8	31.4	23.5	40.5	124	121	151	187
Бразилия	27.6	24.5	29.4	27.5	185	194	203	210
Великобритания	60.6	68.4	67.9	67.6	403	441	408	424
Венгрия	48.6	39.5	30.3	55.6	250	221	186	247
Германия	69.6	61.7	56.8	70.2	422	405	361	442
Грузия	19.9	18.4	21.1	19.5	115	114	117	114
Дания	60.7	57.1	60.5	59.7	404	399	391	397
Индия	21.1	19.9	20.7	20.6	184	196	182	179
Италия	47.9	49.0	42.5	53.6	252	241	218	251
Казахстан	12.2	11.5	10.8	8.8	133	139	139	134
Канада	23.0	22.5	26.2	29.8	253	275	292	303
Киргизия	28.3	27.9	27.3	28.2	157	158	155	158
Китай	46.5	47.4	47.5	50.4	137	150	151	156
Литва	24.7	27.3	29.9	32.1	103	154	154	129
Мексика	25.5	25.3	24.8	26.3	238	238	252	252
Молдова ²⁾	24.4	24.1	18.0	27.8	90	72	79	92
Нидерланды	72.4	72.1	78.0	79.3	434	452	408	457
Норвегия	37.1	34.9	39.4	43.7	234	237	233	246
Польша	30.4	32.3	28.6	35.2	162	193	179	196
Республика Корея	64.7	60.1	56.7	66.1	244	270	247	256
Румыния	30.0	25.0	25.3	39.6	144	144	140	159
США	58.4	55.1	59.7	67.8	402	406	411	438
Таджикистан	14.9	17.9	19.5	19.5	132	158	177	183
Туркмения ²⁾	23.2	25.7	29.4
Турция	20.1	21.1	21.7	23.0	250	263	272	268
Узбекистан	132
Украина	27.1	27.3	18.2	28.3	108	104	116	133
Финляндия	31.6	32.9	31.8	32.1	244	262	215	227
Франция	65.9	73.4	60.4	74.0	375	424	404	454
Швеция	45.4	47.7	45.9	48.3	287	288	281	309
Япония	59.8	59.7	53.4	58.4	318	334	332	339

¹⁾ 2005 г. – соответственно 18.5 и 121.

²⁾ В расчете на посевную площадь.

ПОГОЛОВЬЕ СКОТА
(на конец года; миллионов голов)

	Крупный рогатый скот				Свиньи			
	2001	2002	2003	2004	2001	2002	2003	2004
Россия ¹⁾	27.1	26.5	24.9	23.0	16.0	17.3	16.0	13.4
Австралия	27.7	27.9	26.7	27.5	2.7	2.9	2.7	2.5
Австрия	2.2	2.1	2.1	2.1	3.4	3.4	3.3	3.2
Азербайджан	2.1	2.2	2.2	2.3	0.02	0.02	0.02	0.02
Аргентина	48.9	48.1	50.9	50.8	1.7	1.6	1.5	1.5
Армения	0.5	0.5	0.6	0.6	0.1	0.1	0.1	0.1
Беларусь	4.1	4.0	3.9	4.0	3.4	3.3	3.3	3.4
Бельгия	3.0	2.9	2.8	2.7	6.8	6.7	6.5	6.4
Болгария	0.6	0.6	0.7	0.7	1.1	0.8	1.0	1.0
Бразилия	178	186	197	193	32.6	32.0	32.3	33.0
Великобритания	10.6	10.3	10.5	10.6	5.8	5.6	5.0	5.2
Венгрия	0.8	0.8	0.8	0.7	4.8	4.8	5.1	4.9
Германия	14.6	14.2	13.7	13.4	25.8	26.0	26.3	26.5
Грузия	1.2	1.2	1.2	1.3	0.4	0.4	0.5	0.5
Дания	1.9	1.8	1.7	1.6	12.6	12.7	12.9	13.2
Индия	286	285	284	283	13.9	14.0	14.1	14.3
Италия	6.9	6.7	6.7	6.5	8.9	9.2	9.2	9.0
Казахстан	4.3	4.6	4.9	5.2	1.1	1.2	1.4	1.3
Канада	13.6	13.8	13.5	14.7	13.6	14.4	14.7	14.6
Киргизия	1.0	1.0	1.0	1.0	0.1	0.1	0.1	0.1
Китай	129	128	131	135	454	465	470	473
Литва	0.7	0.8	0.8	0.8	0.9	1.0	1.1	1.1
Мексика	30.6	31.4	31.5	31.5	17.6	15.1	14.6	14.6
Молдова	0.4	0.4	0.4	0.3	0.4	0.5	0.4	0.4
Нидерланды	4.0	3.9	3.8	3.8	13.1	11.6	11.2	11.2
Норвегия	1.0	1.0	0.9	0.9	0.4	0.5	0.5	0.5
Польша	5.7	5.5	5.5	5.4	17.1	18.7	18.6	17.0
Республика Корея	2.0	2.0	2.0	2.2	8.7	9.0	9.2	8.9
Румыния	2.9	2.8	2.9	2.8	4.8	4.4	5.1	6.5
США	97.3	96.7	96.1	94.9	59.1	59.7	59.6	60.4
Таджикистан	1.1	1.1	1.2	1.3	0.0	0.0	0.0	0.0
Туркмения	1.9	1.9	2.0	...	0.03	0.03	0.03	...
Турция	10.9	10.7	9.9	9.9
Узбекистан	5.4	0.1
Украина	9.4	9.1	7.7	6.9	8.4	9.2	7.3	6.5
Финляндия	1.0	1.0	1.0	1.0	1.3	1.3	1.4	1.4
Франция	20.5	20.1	19.6	19.3	15.4	15.3	15.1	15.0
Швеция	1.7	1.6	1.6	1.6	1.9	1.9	1.9	1.8
Япония	4.5	4.6	4.5	4.5	9.8	9.6	9.7	9.7

¹⁾ 2005 г. – соответственно 21.4 и 13.5.

ЧИСЛО ПОСТРОЕННЫХ КВАРТИР

	Всего, тыс.				На 10 000 человек населения			
	2001	2002	2003	2004	2001	2002	2003	2004
Россия ¹⁾	382	396	427	477	26	27	30	33
Австралия	123	146	152	157	63	74	76	78
Австрия	46	42	42	...	56	52	52	...
Азербайджан	6	8	14	12	8	10	18	15
Армения	1	2	5	1	3	7	14	3
Беларусь	32	29	32	40	33	29	33	41
Бельгия ²⁾	42	40	42	46	41	38	40	44
Болгария	6	6	6	8	8	8	8	11
Великобритания	175	183	190	...	30	31	32	...
Венгрия	28	32	36	44	28	31	35	43
Германия	362	290	268	278	40	35	33	34
Грузия	1	1	1	...	2	3	2	...
Дания	17	19	24	27	32	35	45	49
Испания	366	420	458	497	90	102	109	116
Италия	212	234	37	41
Казахстан	12	13	18	22	8	8	12	15
Канада	152	186	199	216	49	59	63	68
Киргизия	4	5	5	5	8	9	9	10
Литва	4	5	5	7	11	13	13	20
Молдова	3	2	2	3	8	6	6	8
Нидерланды	73	67	60	65	46	41	37	40
Норвегия	22	21	21	24	49	47	46	51
Польша	106	98	163	108	28	26	43	28
Румыния	27	28	29	30	12	13	13	14
США	1571	1648	1679	1844	55	57	58	63
Таджикистан	6	6	7	7	9	9	11	10
Узбекистан	66	26
Украина	65	64	62	71	14	13	13	15
Финляндия	31	27	28	31	60	52	54	58
Франция ²⁾	330	306	307	363	58	51	51	60
Швейцария	76	56	33	38	105	76	45	51
Швеция	15	20	20	25	17	22	22	28
Япония	1174	1151	1160	...	92	90	91	...

¹⁾ 2005 г. – соответственно 515 и 36.

²⁾ Начатое строительство.

ИНДЕКСЫ ФИЗИЧЕСКОГО ОБЪЕМА ОБОРОТА РОЗНИЧНОЙ ТОРГОВЛИ¹⁾
 (в сопоставимых ценах; 1990=100)

	2001	2002	2003	2004	2005
Россия ²⁾	105.8	115.6	125.8	142.6	160.8
Азербайджан	68	75	83	94	106
Армения	52	60	69	76	83
Беларусь	133	148	163	182	218
Болгария	53	55	61
Великобритания	137	146	150	159	162
Венгрия	84	91	99	104	110
Германия	101	99	98	100.4	102
Грузия ³⁾	25	27	32	40	48
Италия	96	96	95	93	92
Казахстан	66	72	79	93	106
Канада	134	140	144	150	157
Киргизия	47	51	57	67	76
Молдова ³⁾	13	16	19	22	25
Польша	179	185	194	204	206
Румыния	87	93	104	117	...
США	160	164	171	182	194
Таджикистан	8	9	12	14	16
Туркмения
Узбекистан	109	111	116	122	132
Украина ³⁾	36	42	50	61	76
Франция	107	111	117	121	123
Япония	86	83	82	82	83

¹⁾ По странам СНГ, кроме России и Казахстана, индексы физического объема розничного товарооборота.

²⁾ Данные за 2004 г. уточнены по итогам обследования субъектов малого предпринимательства.

³⁾ Оборот торгующих организаций.

**ВНЕШНЯЯ ТОРГОВЛЯ РОССИЙСКОЙ ФЕДЕРАЦИИ
СО СТРАНАМИ ДАЛЬНЕГО ЗАРУБЕЖЬЯ**
(в фактически действовавших ценах; млн. долларов США)

	2001	2002	2003	2004	2005	2006	
			Экспорт				
Всего	85352	91001	113157	152191	208846	259691	
Европа							
Австрия	722	728	1030	1115	2353	3353	
Бельгия	854	801	1128	1820	2464	2633	
Болгария	512	533	619	1062	1900	2967	
Великобритания	4283	3803	4819	5640	8280	10362	
Венгрия	2379	2167	2821	3254	5004	6229	
Германия	9194	8060	10420	13302	19736	24493	
Греция	1041	957	948	1262	1930	2757	
Дания	273	417	217	517	725	932	
Ирландия	117	260	923	679	771	630	
Испания	894	1099	1308	1748	2823	460	
Италия	7401	7441	8514	12086	19053	25111	
Нидерланды	4695	7529	8664	15272	24614	35862	
Норвегия	206	283	305	398	683	712	
Польша	4200	3720	4619	5700	8623	11479	
Румыния	796	988	1293	1819	3041	3272	
Словакия	2205	2032	2297	2423	3190	4582	
Финляндия	3113	2935	4319	5828	7651	9201	
Франция	2250	2659	3491	4424	6111	7602	
Чехия	1669	1511	1941	2280	3817	4665	
Швейцария	2309	5360	5814	7707	10774	12068	
Швеция	1632	1001	931	1565	2320	2195	
Азия							
Афганистан	7.8	32.3	54.5	75.9	104	82.4	
Вьетнам	163	321	357	707	739	303	
Гонконг	153	184	322	318	350	354	
Израиль	945	1095	1454	1437	1538	1558	
Индия	1123	1630	2735	2502	2314	2988	
Иран	904	757	1312	1912	1922	1898	
Кипр	1515	1564	4491	5710	5095	4551	
Китай	5596	6837	8252	10105	13048	15751	
Республика Корея	1108	1271	1324	1963	2359	2527	
Монголия	216	232	284	363	443	490	

Продолжение

	2001	2002	2003	2004	2005	2006
Объединенные						
Арабские Эмираты	248	386	270	479	691	461
Пакистан	57.3	81.5	70.8	227	231	299
Сингапур	575	522	158	190	309	790
Сирия	131	143	209	321	440	605
Таиланд	71.4	96.0	130	373	547	347
Тайвань	258	463	837	1987	1438	934
Турция	3246	3358	4807	7440	10841	14377
Япония	2427	1803	2421	3404	3740	4670
Африка						
Алжир	198	175	291	183	206	643
Египет	447	492	376	774	1049	1240
Марокко	148	197	111	348	396	262
Нигерия	88.5	65.2	74.9	74.4	156	144
Америка						
Аргентина	10.1	26.2	7.5	37.2	71.7	153
Бразилия	191	230	257	369	606	726
Канада	59.7	85.0	266	500	200	362
Куба	67.2	34.5	38.3	53.0	125	184
Мексика	91.5	101	98.5	181	208	248
Панама	192	93.6	86.6	102	290	70.1
США	4198	3989	4216	6624	6323	8922
Австралия и Океания						
Австралия	10.4	8.6	18.6	21.8	36.0	29.0
Новая Зеландия	6.8	5.4	8.2	22.1	11.7	3.9

Продолжение

	2001	2002	2003	2004	2005	2006
			Импорт			
Всего	30680	36011	44207	57856	79712	115200
Европа						
Австрия	543	607	790	918	1211	1840
Бельгия	648	765	891	1176	1476	2169
Болгария	139	136	162	201	241	331
Великобритания	1003	1120	1443	2067	2776	3671
Венгрия	447	513	600	740	1100	1866
Германия	5808	6598	8112	10556	13272	18436
Греция	144	171	142	167	188	235
Дания	500	514	611	717	921	1346
Ирландия	154	199	235	239	290	460
Испания	493	578	762	879	1227	1950
Италия	1715	2228	2407	3199	4416	5719
Нидерланды	846	1060	1258	1375	1941	2680
Норвегия	200	289	323	464	750	1111
Польша	962	1300	1715	2310	2747	3400
Румыния	91.0	61.8	68.7	131	255	540
Словакия	132	159	301	405	503	769
Финляндия	1285	1519	1854	2336	3100	3998
Франция	1538	1896	2347	3071	3673	5852
Чехия	467	564	712	835	989	1528
Швейцария	391	417	530	648	875	1290
Швеция	721	1025	1221	1612	1861	2141
Азия						
Афганистан	2.8	5.1	6.6	4.1	3.9	11.5
Вьетнам	80.0	81.4	77.1	101	174	350
Гонконг	14.9	10.0	7.6	10.1	18.6	86.2
Израиль	131	160	207	209	332	408
Индия	546	517	585	651	784	968
Иран	34.5	50.9	63.0	103	125	238
Кипр	28.7	13.9	13.9	22.4	47.5	42.9
Китай	1646	2401	3295	4746	7265	12889
Республика Корея	726	930	1331	2026	4005	6774
Монголия	36.5	48.8	35.6	21.4	22.4	37.6

Продолжение

	2001	2002	2003	2004	2005	2006
Объединенные						
Арабские						
Эмираты	3.3	14.8	2.5	13.7	90.1	187
Пакистан	26.0	17.9	18.7	24.6	47.1	112
Сингапур	109	88.4	90.6	162	317	436
Сирия	21.5	16.8	14.0	17.4	26.0	30.0
Таиланд	107	227	302	355	452	559
Тайвань	166	209	262	343	492	756
Турция	521	729	928	1231	1732	2670
Япония	871	980	1883	3941	5834	7779
Африка						
Алжир	5.1	0.5	1.2	1.3	2.0	0.3
Египет	12.0	21.5	38.7	60.0	77.4	118
Марокко	46.8	58.4	78.1	87.4	144	230
Нигерия	6.9	2.2	6.7	7.3	1.9	1.6
Америка						
Аргентина	101	192	229	355	621	957
Бразилия	923	1304	1479	1370	2346	2986
Канада	237	224	301	335	517	898
Куба	435	288	181	181	61.4	46.6
Мексика	51.2	50.3	64.5	62.4	86.8	185
Панама	0.9	23.6	3.5	2.4	3.6	21.2
США	3253	2980	2962	3200	4563	6397
Австралия и Океания						
Австралия	142	99.2	92.6	152	244	495
Новая Зеландия	35.5	57.8	62.6	55.8	63.7	88.1

В 2006 г. в общем объеме экспорта России на долю Нидерландов приходилось 11.9%, Италии – 8.3, Германии – 8.1, Китая – 5.2, Турции – 4.8, Швейцарии – 4.0, Польши – 3.8, Великобритании – 3.4, Финляндии – 3.1, США – 3.0%.

В импорте преобладали поставки из Германии – 13.4%, Китая – 9.4, Японии – 5.6, США – 4.6, Франции – 4.2, Италии – 4.1, Финляндии – 2.9, Великобритании – 2.7, Польши – 2.5, Нидерландов – 1.9%.

Сводный статистический ежегодник 2007

**ВНЕШНЯЯ ТОРГОВЛЯ РОССИЙСКОЙ ФЕДЕРАЦИИ
СО СТРАНАМИ СНГ**

(в фактически действовавших ценах; млн. долларов США)

	2001	2002	2003	2004	2005	2006
Экспорт						
Всего	14617	15711	20498	29471	32627	42285
в том числе в страны:						
Азербайджан	133	277	410	621	858	1375
Армения	75.5	94.5	126	135	191	392
Белоруссия	5438	5922	7602	11219	10118	13084
Грузия	58.2	91.4	153	230	353	570
Казахстан	2778	2403	3279	4664	6524	8969
Киргизия	83.3	104	161	268	398	560
Молдавия	240	269	306	372	448	664
Таджикистан	69.4	67.9	128	183	240	377
Туркмения	140	143	222	242	224	229
Узбекистан	409	453	512	767	861	1086
Украина	5282	5885	7595	10770	12402	14979
Импорт						
Всего	11202	10163	13139	17713	18995	22348
в том числе из стран:						
Азербайджан	81.1	86.8	93.0	139	206	259
Армения	51.8	56.6	78.7	73.7	101	103
Белоруссия	3963	3977	4880	6485	5716	6850
Грузия	83.4	69.0	84.2	107	158	68.4
Казахстан	2018	1946	2475	3429	3225	3839
Киргизия	61.9	74.2	104	150	146	194
Молдавия	347	281	403	496	548	323
Таджикистан	130	66.0	69.9	75.9	95.0	125
Туркмения	39.1	32.1	28.4	43.2	77.2	78.9
Узбекистан	584	344	484	613	904	1289
Украина	3845	3230	4437	6100	7819	9218

В 2006 г. в общем объеме экспорта России на долю Украины приходилось 5.0%, Белоруссии – 4.3, Казахстана – 3.0%.

В импорте преобладали поставки из Украины – 6.7% от всего объема российского импорта, Белоруссии – 5.0, Казахстана – 2.8%.

Сводный статистический ежегодник 2007

**ЭКСПОРТ ВАЖНЕЙШИХ ТОВАРОВ
РОССИЙСКОЙ ФЕДЕРАЦИИ В СТРАНЫ ДАЛЬНЕГО ЗАРУБЕЖЬЯ**

	2001	2002	2003	2004	2005	2006
Экспорт - всего, млн. долл. США	85352	91001	113157	152191	208846	259691
Рыба свежая и мороженая ¹⁾ , тыс. т	977	1012	1050	1022	1147	1158
Руды и концентраты железные, млн. т	7.6	8.1	9.1	13.8	15.6	20.7
Уголь каменный, млн. т	36.0	39.0	51.1	62.6	71.5	82.7
Нефть сырая, млн. т	138	156	186	218	215	211
Нефтепродукты, млн. т	61.0	72.8	74.2	78.3	93.2	97.3
Газ природный, млрд. м ³	132	134	142	145	160	162
Электроэнергия, млн. кВт·ч	9623	10043	12674	12518	13356	14985
Лесоматериалы необработанные, млн. м ³	31.3	36.5	37.1	41.0	47.4	50.4
Черные металлы, млн. долл. США	5294	6089	7819	15062	16485	16146
Чугун переделный, тыс. т	3437	3857	4354	5149	4914	5651
Медь, тыс. т	595	515	407	337	308	267
Никель необработанный, тыс. т	189	281	238	251	261	259
Алюминий необработанный, тыс. т	3085	2787	3136	3519	3670	4042
Автомобили легковые, тыс. шт.	64.9	75.7	67.4	64.1	36.4	27.0
Автомобили грузовые, тыс. шт.	7.1	10.1	3.9	8.1	9.2	4.5

¹⁾ Включая рыбу, добытую и отгруженную в нейтральных водах.

**ЭКСПОРТ ВАЖНЕЙШИХ ТОВАРОВ
РОССИЙСКОЙ ФЕДЕРАЦИИ В СТРАНЫ СНГ**

	2001	2002	2003	2004	2005	2006
Экспорт - всего, млн. долл. США	14617	15711	20498	29471	32627	42285
Рыба свежая и мороженая ¹⁾ , тыс. т	140	132	104	114	118	110
Руды и концентраты железные, млн. т	6.4	5.0	7.5	3.2	2.6	2.2
Уголь каменный, млн. т	5.5	4.4	9.6	9.4	8.3	8.7
Нефть сырая, млн.т	23.8	33.0	37.0	40.1	38.0	37.3
Нефтепродукты, млн. т	2.5	2.6	3.5	4.1	3.9	5.8
Газ природный, млрд. м ³	49.2	51.3	47.3	55.1	47.5	41.0
Электроэнергия, млн. кВт·ч	10063	7983	8399	6683	9212	5942
Лесоматериалы необработанные, млн. м ³	0.4	0.4	0.4	0.5	0.6	0.7
Черные металлы, млн. долл. США	679	730	1181	1903	2218	2743
Чугун передельный, тыс. т	215	336	379	397	374	449
Медь, тыс. т	7.2	6.0	3.9	3.3	2.8	4.3
Никель необработанный, тыс. т	0.9	0.4	0.3	0.4	0.5	0.8
Алюминий необработанный, тыс. т	11.4	11.6	16.1	19.4	20.3	22.5
Автомобили легковые, тыс. шт.	37.4	44.5	51.1	67.4	95.0	99.4
Автомобили грузовые, тыс. шт.	14.1	25.8	33.3	33.3	40.0	47.2

¹⁾ Включая рыбу, добытую и отгруженную в нейтральных водах.

**ИМПОРТ ВАЖНЕЙШИХ ТОВАРОВ
В РОССИЙСКУЮ ФЕДЕРАЦИЮ ИЗ СТРАН ДАЛЬНЕГО ЗАРУБЕЖЬЯ**

	2001	2002	2003	2004	2005	2006
Импорт - всего, млн. долл. США	30681	36014	44207	57856	79712	115200
Мясо свежее и мороженое (без мяса птицы), тыс.т	732	976	874	878	1203	1308
Мясо птицы свежее и мороженое, тыс. т	1383	1372	1189	1101	1318	1274
Рыба свежая и моро- женая, тыс т	399	433	545	657	763	666
Масло сливочное и прочие молочные жиры, тыс.т	59.2	96.9	122	68.3	61.4	107
Цитрусовые плоды, тыс.т	537	685	766	842	902	1174
Кофе, тыс.т	21.7	25.6	31.8	29.0	39.3	55.1
Злаки, тыс. т	806	989	829	901	623	581
Масло подсолнечное, тыс.т	70.7	74.5	47.5	48.3	15.3	9.0
Изделия и консервы из мяса, тыс.т	15.6	17.0	14.6	18.1	22.0	26.3
Сахар-сырец, тыс. т	5410	4441	4112	2581	2893	2636
Сахар белый, тыс. т	139	154	60.6	69.7	74.1	74.6
Алкогольные и безалкогольные напитки, млн. долл. США	243	321	468	576	751	1049
Руды и концентраты алюминиевые, тыс. т	320	356	290	97.0	120	21.7
Лекарственные средства, млн. долл. США	1560	1350	2025	2512	3817	5284
Одежда трикотажная и текстильная, млн. долл. США	250	520	461	600	759	1412
Обувь кожаная, млн.пар	7.7	11.9	10.8	9.1	11.4	42.2
Черные металлы, млн. долл. США	160	196	306	421	714	1384
Трубы из черных металлов, тыс. т	283	265	200	449	345	425
Машины, оборудование и транспортные средства, млн. долл. США	11402	13936	18036	26397	38430	59121
вычислительные машины и их блоки, млн. долл. США	411	525	605	967	1350	2055
автомобили легковые, тыс. шт.	105	127	195	489	719	951
автомобили грузовые, тыс. шт.	16.7	25.2	39.6	29.5	40.5	53.1

**ИМПОРТ ВАЖНЕЙШИХ ТОВАРОВ
В РОССИЙСКУЮ ФЕДЕРАЦИЮ ИЗ СТРАН СНГ**

	2001	2002	2003	2004	2005	2006
Импорт - всего, млн. долл. США	11202	10163	13139	17713	18995	22348
Мясо свежее и мороженое (без мяса птицы), тыс. т	145	178	223	153	137	104
Мясо птицы свежее и мороженое, тыс. т	7.8	11.2	16.3	13.3	10.5	8.9
Рыба свежая и мороженая, тыс. т	33.1	30.9	28.3	25.2	23.9	22.1
Масло сливочное и прочие молочные жиры, тыс.т	77.3	42.8	42.1	79.8	71.4	58.2
Цитрусовые плоды, тыс.т	25.5	18.8	17.0	17.2	50.7	34.7
Кофе, тыс.т	0.0	0.1	0.2	0.5	0.4	0.4
Злаки, тыс.т	1033	370	843	1997	826	1733
Масло подсолнечное, тыс.т	113	102	154	113	116	91.0
Изделия и консервы из мяса, тыс.т	9.5	9.0	20.4	26.7	20.1	8.5
Сахар-сырец, тыс. т	0.0	11.8	0.6	5.3	0.0	0.0
Сахар белый, тыс. т	135	329	395	500	551	275
Алкогольные и безал- когольные напитки, млн. долл. США	319	332	460	595	777	459
Руды и концентраты алюминиевые, тыс. т	10.3	2.5	2.9	2.1	1.5	2.7
Лекарственные средства, млн. долл. США	52.5	48.5	53.2	46.8	47.9	45.9
Одежда трикотажная и текстильная, млн. долл. США	129	131	169	225	207	279
Обувь кожаная, млн.пар	79.5	71.6	72.8	82.1	60.9	4.3
Черные металлы, млн. долл. США	747	542	1041	1692	2055	2410
Трубы из черных металлов, тыс. т	679	394	760	643	688	967
Машины, оборудование и транспортные средства, млн. долл. США	2829	2819	3396	4707	5006	6432
вычислительные машины и их блоки, млн. долл. США	6.0	13.4	5.6	9.2	5.9	6.4
автомобили легковые, тыс. шт.	9.7	11.2	19.6	36.2	55.3	101
автомобили грузовые, тыс. шт.	13.8	10.3	9.9	9.2	9.6	10.3

ДОЛЯ ОТДЕЛЬНЫХ СТРАН В МИРОВОМ ЭКСПОРТЕ И ИМПОРТЕ
(в процентах)

	Экспорт					Импорт				
	2001	2002	2003	2004	2005	2001	2002	2003	2004	2005
Мир – всего	100	100	100	100	100	100	100	100	100	100
Россия	1.7	1.8	1.9	2.1	2.5	0.7	0.7	0.8	0.9	1.0
Австралия	1.1	1.1	1.0	1.0	1.1	1.1	1.2	1.2	1.2	1.3
Австрия	1.1	1.2	1.2	1.3	1.2	1.2	1.2	1.2	1.2	1.2
Азербайджан	0.04	0.04	0.04	0.04	0.05	0.02	0.03	0.04	0.04	0.04
Аргентина	0.5	0.4	0.4	0.4	0.4	0.3	0.1	0.2	0.3	0.3
Армения	0.01	0.01	0.01	0.01	0.01	0.01	0.02	0.02	0.02	0.02
Беларусь	0.1	0.1	0.1	0.2	0.2	0.1	0.1	0.2	0.2	0.2
Бельгия	3.3	3.6	3.6	3.6	3.5	3.0	3.2	3.3	3.3	3.3
Болгария	0.1	0.1	0.1	0.1	0.1	0.1	0.1	0.2	0.2	0.2
Бразилия	1.0	1.0	1.0	1.1	1.2	1.0	0.8	0.7	0.8	0.8
Великобритания	4.6	4.5	4.3	4.0	3.9	5.4	5.4	5.3	5.1	4.9
Венгрия	0.5	0.6	0.6	0.6	0.6	0.6	0.6	0.7	0.7	0.7
Германия	9.8	10.1	10.7	10.6	10.2	8.1	7.9	8.4	8.2	7.9
Грузия	0.01	0.01	0.01	0.01	0.01	0.01	0.01	0.02	0.02	0.03
Дания	0.9	0.9	0.9	0.9	0.9	0.7	0.8	0.8	0.8	0.8
Индия	0.7	0.8	0.8	0.8	0.9	0.8	0.9	1.0	1.1	1.3
Италия	4.2	4.2	4.2	4.1	3.9	3.9	4.0	4.1	4.0	3.9
Казахстан	0.1	0.2	0.2	0.2	0.3	0.1	0.1	0.1	0.1	0.2
Канада	4.5	4.2	3.9	3.6	3.7	3.7	3.6	3.3	3.1	3.3
Киргизия	0.01	0.01	0.01	0.01	0.01	0.01	0.01	0.01	0.01	0.01
Китай	4.6	5.4	6.2	6.9	7.9	4.1	4.8	5.7	6.4	6.7
Литва	0.1	0.1	0.1	0.1	0.1	0.1	0.1	0.1	0.1	0.2
Мексика	2.7	2.6	2.4	2.2	2.2	2.8	2.7	2.4	2.2	2.2
Молдова	0.01	0.01	0.01	0.01	0.01	0.01	0.02	0.02	0.02	0.02
Нидерланды	3.7	3.7	3.7	3.7	3.6	3.3	3.1	3.2	3.2	3.1
Норвегия	1.0	1.0	1.0	1.0	1.1	0.6	0.6	0.5	0.5	0.6
Польша	0.6	0.7	0.8	0.9	0.9	0.8	0.9	0.9	1.0	1.0
Республика Корея	2.6	2.7	2.8	3.0	3.0	2.4	2.5	2.5	2.6	2.7
Румыния	0.2	0.2	0.3	0.3	0.3	0.3	0.3	0.3	0.4	0.4
США	12.6	11.4	10.3	9.6	9.4	19.7	19.4	18.2	17.4	17.6
Таджикистан	0.01	0.01	0.01	0.01	0.01	0.01	0.01	0.01	0.01	0.01
Туркмения	0.04	0.05	0.05	0.04	0.03	0.03
Турция	0.5	0.6	0.7	0.7	0.7	0.7	0.8	0.9	1.1	1.2
Украина	0.3	0.3	0.3	0.4	0.4	0.3	0.3	0.3	0.3	0.4
Финляндия	0.7	0.7	0.7	0.7	0.7	0.5	0.5	0.6	0.6	0.6
Франция	5.1	5.1	5.2	5.0	4.5	5.0	5.0	5.1	5.0	4.9
Швеция	1.3	1.3	1.4	1.4	1.4	1.1	1.1	1.2	1.1	1.1
Япония	6.9	6.9	6.7	6.6	6.2	5.8	5.4	5.3	5.2	5.2

**ЗАПАСЫ МОНЕТАРНОГО ЗОЛОТА
ОРГАНОВ ДЕНЕЖНО-КРЕДИТНОГО РЕГУЛИРОВАНИЯ**
(на конец года; миллионов тройских унций¹⁾)

	2001	2002	2003	2004	2005
Россия ²⁾	13.60	12.46	12.54	12.44	12.4
Австралия	2.56	2.56	2.56	2.56	2.57
Австрия	11.17	10.21	10.21	9.89	9.73
Аргентина	0.01	0.01	0.01	1.77	1.76
Бельгия	8.30	8.29	8.29	8.29	7.32
Бразилия	0.46	0.44	0.45	0.45	0.44
Великобритания	11.42	10.09	10.07	10.04	9.99
Венгрия	0.10	0.10	0.10	0.10	0.10
Германия	111.13	110.79	110.58	110.38	110.21
Дания	2.00	2.00	2.00	2.00	2.14
Индия	11.50	11.50	11.50	11.50	11.50
Италия	78.83	78.83	78.83	78.83	78.83
Канада	1.05	0.60	0.11	0.11	0.11
Китай	16.10	19.30	19.30	19.30	19.30
Литва	0.19	0.19	0.19	0.19	0.19
Мексика	0.23	0.23	0.17	0.14	0.11
Нидерланды	28.44	27.38	25.00	25.00	22.34
Норвегия	1.18	1.18	1.18	-	-
Польша	3.31	3.31	3.31	3.31	3.31
Республика Корея	0.44	0.44	0.45	0.45	0.46
США	262.00	262.00	261.55	261.59	261.55
Турция	3.73	3.73	3.73	3.73	3.73
Финляндия	1.58	1.58	1.58	1.58	1.58
Франция	97.25	97.25	97.25	95.98	90.85
Швеция	5.96	5.96	5.96	5.96	5.41
Япония	24.60	24.60	24.60	24.60	24.60

1) 1 тройская унция = 31.1035 г.

2) По данным Банка России. Монетарное золото с 2001 г. по 2004 г. учтено по цене 300 долл. США за тройскую унцию; 2005 г. – по текущим котировкам Банка России.

**ОФИЦИАЛЬНЫЕ КУРСЫ ИНОСТРАННЫХ ВАЛЮТ
ПО ОТНОШЕНИЮ К РОССИЙСКОМУ РУБЛЮ ¹⁾**

(на конец года; рублей за единицу иностранной валюты)

	Наименование валюты	2001	2002	2003	2004	2005
Австралия	австралийский доллар	15.31	17.89	22.00	21.53	21.13
Австрия	австрийский шиллинг	19.25 ²⁾	33.11 ³⁾	36.82 ³⁾	37.81 ³⁾	34.19 ³⁾
Армения	армянский драм	53.61 ^{4); 5)}	54.59 ^{4); 5)}	52.04 ^{4); 5)}	57.15 ^{4); 5)}	64.19 ^{4); 5)}
Азербайджан	азербайджанский манат	63.13 ^{5); 6)}	64.96 ^{5); 6)}	59.83 ^{5); 6)}	56.60 ^{5); 6)}	31.35 ⁵⁾
Беларусь	белорусский рубль	18.84 ⁴⁾	16.46 ⁴⁾	13.60 ⁴⁾	12.75 ⁴⁾	13.36 ⁴⁾
Бельгия	бельгийский франк английский фунт	65.66 ⁷⁾	33.11 ³⁾	36.82 ³⁾	37.81 ³⁾	34.19 ³⁾
Великобритания	стерлингов	43.63	50.94	52.28	53.29	49.72
Германия	немецкая марка	13.54	33.11 ³⁾	36.82 ³⁾	37.81 ³⁾	34.19 ³⁾
Грузия	грузинский лари	14.56 ⁵⁾	15.05 ⁵⁾	13.99 ⁵⁾	15.37 ⁵⁾	16.06 ⁵⁾
Дания	датская крона	35.59 ²⁾	44.60 ²⁾	49.47 ²⁾	50.82 ²⁾	45.81 ²⁾
Испания	испанская песета	15.92 ⁷⁾	33.11 ³⁾	36.82 ³⁾	37.81 ³⁾	34.19 ³⁾
Италия	итальянская лира	13.68 ⁴⁾	33.11 ³⁾	36.82 ³⁾	37.81 ³⁾	34.19 ³⁾
Казахстан	казахский тенге	19.97 ⁷⁾	20.39 ⁷⁾	20.46 ⁷⁾	21.34 ⁷⁾	21.53 ⁷⁾
Канада	канадский доллар	18.85	20.26	22.51	22.90	24.73
Киргизия	киргизский сом	62.81 ^{5); 7)}	68.95 ^{5); 7)}	66.65 ^{5); 7)}	66.66 ^{5); 7)}	69.71 ^{5); 7)}
Молдова	молдавский лей	23.06 ^{2); 5)}	22.74 ^{2); 5)}	22.66 ^{2); 5)}	22.41 ^{2); 5)}	22.42 ^{2); 5)}
Нидерланды	нидерландский гульден	12.02	33.11 ³⁾	36.82 ³⁾	37.81 ³⁾	34.19 ³⁾
Норвегия	норвежская крона	33.12 ²⁾	45.42 ²⁾	43.75 ²⁾	45.71 ²⁾	42.60 ²⁾
США	доллар США	30.14	31.78	29.45	27.75	28.78
Таджикистан	таджикский сомони	11.82 ⁵⁾	10.59 ⁵⁾	99.63 ^{2); 5)}	91.37 ^{2); 5)}	89.99 ^{2); 5)}
Туркмения	туркменский манат	57.96 ^{5); 6)}	61.12 ^{5); 6)}	56.64 ^{5); 6)}	53.90 ^{5); 6)}	55.92 ^{5); 6)}
Турция	турецкая лира	20.56 ⁸⁾	19.40 ⁸⁾	20.90 ⁸⁾	20.47 ⁸⁾	21.31 ⁹⁾
Узбекистан	узбекский сум	43.80 ^{4); 5)}	33.49 ^{4); 5)}	30.07 ^{4); 5)}	26.23 ^{4); 5)}	24.40 ^{4); 5)}
Украина	украинская гривна	56.41 ²⁾	59.46 ²⁾	54.82 ²⁾	51.23 ²⁾	56.72 ²⁾
Финляндия	финляндская марка	44.55 ²⁾	33.11 ³⁾	36.82 ³⁾	37.81 ³⁾	34.19 ³⁾
Франция	французский франк	40.38 ²⁾	33.11 ³⁾	36.82 ³⁾	37.81 ³⁾	34.19 ³⁾
Швеция	шведская крона	27.91 ²⁾	36.16 ²⁾	40.47 ²⁾	42.01 ²⁾	36.28 ²⁾
Япония	японская иена	22.87 ⁷⁾	26.63 ⁷⁾	27.54 ⁷⁾	26.75 ⁷⁾	24.53 ⁷⁾

¹⁾ По данным Банка России.²⁾ За 10 единиц национальной валюты.³⁾ Евро.⁴⁾ За 1000 единиц национальной валюты.⁵⁾ На 1 января следующего года.⁶⁾ За 10 000 единиц национальной валюты.⁷⁾ За 100 единиц национальной валюты.⁸⁾ За 1 000 000 единиц национальной валюты.⁹⁾ Новая турецкая лира. 1 новая турецкая лира = 1000000 турецких лир.

АЛФАВИТНЫЙ УКАЗАТЕЛЬ МЕТОДОЛОГИЧЕСКИХ ПОЯСНЕНИЙ

Базы отдыха	174
Безработные	96
Больничные учреждения	166
Валовая добавленная стоимость	187
Валовой региональный продукт	187
Валовой сбор	250
Ввод в действие производственных мощностей	262
Выборочное обследование бюджетов домашних хозяйств	132
Выпуск товаров и услуг	187
Государственная собственность	201
Грузооборот транспорта	274
Дебиторская задолженность	318
Декретированный возраст	166
Денежные доходы населения	132
Доходы от услуг связи	282
Жилищный фонд	132
Жилое помещение	132
Заболеваемость населения	166
Загрязненные сточные воды	46
Занятые в экономике	96
Зарегистрированное преступление	132
Импорт	360
Инвестиции в нематериальные активы	326
Инвестиции в нефинансовые активы	326
Инвестиции в основной капитал	326
Инвестиции в другие нефинансовые активы	326
Индекс потребительских цен (ИПЦ)	341
Индекс производства	226
Индексы тарифов на грузовые перевозки	342
Индексы цен на первичном и вторичном рынках жилья	341
Индексы цен производителей промышленных товаров	342
Индексы цен строительной продукции	342
Иностранные инвестиции	326
Использование воды на производственные нужды	46
Использование воды на хозяйственно-питьевые нужды	46
Индекс физического объема продукции сельского хозяйства	250
Индексы цен производителей на реализованную сельскохозяйственную продукцию ...	342

Квартирные телефонные аппараты	282
Койки на конец года	166
Конечное потребление.....	188
Коэффициент естественного прироста.....	72
Кредитные вложения в экономику.....	318
Кредиторская задолженность.....	318
Крестьянское (фермерское) хозяйство.....	249
Личные подсобные хозяйства.....	249
Миграция	72
Новый оператор связи.....	282
Нормативно - очищенные сточные воды	46
Нормативно - чистые сточные воды.....	46
Оборот общественного питания.....	298
Оборот розничной торговли.....	298
Оборотное и последовательное использование воды.....	46
Общая площадь жилых домов.....	262
Общая численность врачей.....	166
Общая численность среднего медицинского персонала.....	166
Общедоступные библиотеки	174
Общие коэффициенты рождаемости и смертности.....	72
Объем перевезенных грузов.....	273
Объем реализации продуктов сельского хозяйства.....	250
Ожидаемая продолжительность жизни при рождении.....	72
Оператор связи.....	282
Оптовая продажа.....	298
Организации с участием иностранного капитала.....	360
Организованные источники выделения вредных веществ.....	46
Основные телефонные аппараты.....	282
Основные фонды.....	188
Осужденные.....	132
Пассажиروоборот транспорта.....	274
Пашня.....	249
Перевезено грузов (объем перевозок грузов).....	273
Перевезено пассажиров.....	274
Перевозки грузов промышленным железнодорожным транспортом.....	274
Поголовье скота.....	250
Подвижная связь.....	282

Покупательная способность денежных доходов населения.....	132
Портфельные инвестиции.....	326
Почтовая связь.....	282
Преступления против личности.....	132
Преступность.....	132
Продукция сельского хозяйства.....	249
Продукция растениеводства.....	249
Продукция животноводства.....	249
Производственная мощность.....	226
Производство молока.....	250
Производство промышленной продукции в натуральном выражении.....	226
Производство скота и птицы на убой.....	250
Производство шерсти.....	250
Производство яиц.....	250
Промежуточное потребление.....	187
Просроченная задолженность.....	318
Протяженность сети путей сообщения.....	274
Профилактические осмотры.....	166
Прочие инвестиции.....	326
Прямые инвестиции.....	326
Расходы на конечное потребление домашних хозяйств.....	188
Расчеты валового регионального продукта (ВРП).....	188
Реальный размер денежных доходов.....	132
Рентабельность.....	250
Санатории-профилактории.....	174
Санатории и пансионаты с лечением.....	174
Сброс сточных вод в поверхностные водоемы.....	46
Сельскохозяйственные организации.....	249
Сельскохозяйственные угодья.....	249
Сеть связи.....	282
Сеть почтовой связи и сеть электросвязи.....	282
Сеть связи общего пользования.....	282
Собственность общественного объединения (организации).....	201
Сотовая связь.....	282
Среднедушевые денежные доходы.....	132
Стадия производства.....	187

Статистический регистр хозяйствующих субъектов (Статрегистр Росстата).....	201
Стационарные источники выделения вредных веществ в атмосферный воздух	46
Объем выполненных работ, по виду деятельности «Строительство».....	262
Строительные организации.....	262
Субъекты малого предпринимательства.....	202
Суммарная задолженность по обязательствам.....	318
Счет производства.....	188
Таксофоны универсальные.....	282
Традиционный оператор связи.....	282
Транспорт общего пользования.....	273
Транспорт необщего пользования.....	283
Турагентская деятельность	174
Туристская деятельность	174
Туристская путевка	174
Туроператорская деятельность	174
Тяжкое преступление.....	132
Удельный вес работников, занятых тяжелым физическим трудом.....	96
Удельный вес работников, работающих в условиях, не отвечающих санитарно- гигиеническим нормам.....	96
Удельный вес работников, работающих на оборудовании, не отвечающем требованиям безопасности.....	96
Уровень безработицы	96
Уровень заболеваемости	166
Учреждения культурно-досугового типа	174
Хозяйства населения.....	249
Частная форма собственности.....	201
Численность граждан, обратившихся в органы государственной службы занятости по вопросам трудоустройства.....	96
Численность трудоустроенных граждан.....	96
Число врачебных учреждений, оказывающих амбулаторно - поликлиническую помощь населению.....	166
Число построенных квартир.....	262
Чистые налоги на продукты и импорт.....	187
Экономически активное население.....	96
Экономическое преступление.....	132
Экспорт.....	360
Электрическая связь.....	282

**СТАТИСТИЧЕСКИЕ СБОРНИКИ И ИНФОРМАЦИОННО-АНАЛИТИЧЕСКИЕ
МАТЕРИАЛЫ, ВЫПУСКАЕМЫЕ КУРСКСТАТОМ в 2007 г.**

Срок
выпуска

СТАТИСТИЧЕСКИЕ СБОРНИКИ

Жилищно-коммунальное хозяйство Курской области	июль
Сельское хозяйство Курской области	июль
Социальное положение и уровень жизни населения Курской области	август
Сводный статистический ежегодник Курской области	август
Торговля Курской области	сентябрь
Промышленность Курской области	сентябрь
Инвестиции в Курской области	сентябрь
Демографический ежегодник	октябрь
Социально – экономическое положение Курской области в сравнении с субъектами Центрального федерального округа	октябрь
Муниципальные образования Курской области в цифрах	октябрь
Транспорт и связь Курской области	октябрь
Сфера услуг Курской области	октябрь

ИНФОРМАЦИОННО-АНАЛИТИЧЕСКИЕ МАТЕРИАЛЫ

Оценка параметров скрытой и неформальной деятельности	июнь
О деятельности грузового транспорта Курской области	июнь
Об изменении уровня тарифов на жилищно-коммунальные услуги в 2002-2006 гг.	июль
Потеря трудоспособности как один из показателей системы социальных рисков	сентябрь
Тенденции регионального развития: динамика потребительского спроса	октябрь
О потреблении основных продуктов питания населением Курской области	октябрь
Пенсионное обеспечение и уровень жизни пенсионеров Курской области	ноябрь
О состоянии и тенденциях развития сельского хозяйства Курской области по результатам ВСХП 2006 г.	ноябрь
Об итогах выборочного обследования индивидуальных предпринимателей, осуществлявших деятельность в общественном питании, в 2007 г.	ноябрь
О деятельности малого предпринимательства в Курской области	ноябрь
Рынок алкогольной продукции в Курской области	декабрь

Сводный статистический ежегодник 2007

Сводный статистический сборник
Курской области. 2007
Статистический сборник

Ответственные за выпуск:

отдел сводной информации, тел. 70-20-21
производственно-технологический отдел, тел. 70-20-14

Компьютерная верстка Территориального органа Федеральной службы
государственной статистики по Курской области

Набран на ПЭВМ
и размножен на множительной
технике Курскстата.

Подписано в печать 21.08.2007 г.
Тираж 235 экз.

Заказ 565

305000, Курск, Урицкого, д. 5.