



ФЕДЕРАЛЬНАЯ СЛУЖБА ГОСУДАРСТВЕННОЙ СТАТИСТИКИ
ТЕРРИТОРИАЛЬНЫЙ ОРГАН ФЕДЕРАЛЬНОЙ СЛУЖБЫ
ГОСУДАРСТВЕННОЙ СТАТИСТИКИ ПО КУРСКОЙ ОБЛАСТИ

СВОДНЫЙ СТАТЕЖЕГОДНИК КУРСКОЙ ОБЛАСТИ



2006

ФЕДЕРАЛЬНАЯ СЛУЖБА ГОСУДАРСТВЕННОЙ СТАТИСТИКИ
ТЕРРИТОРИАЛЬНЫЙ ОРГАН ФЕДЕРАЛЬНОЙ СЛУЖБЫ
ГОСУДАРСТВЕННОЙ СТАТИСТИКИ ПО КУРСКОЙ ОБЛАСТИ

**СВОДНЫЙ
СТАТЕЖЕГОДНИК
КУРСКОЙ ОБЛАСТИ
2006**

Статистический сборник

**Курск
2006**

**ББК 65.051.9(2К)
С25**

Редакционный совет:

Ю.В.Донченко - председатель,
Н. Г. Бурцева, В.В.Воробьева,
С. А. Ляхова, Е.В.Посашкова, Н.И. Усенко – члены совета

Сводный **статистический сборник** **Курской области. 2006:** Статистический сборник / Территориальный орган Федеральной службы государственной статистики по Курской области. – Курск, 2006.– 518 с.

В сборнике представлены официальные статистические данные о социально - экономическом положении Курской области. Данные показаны в динамике с 2000 г. по 2005 г. с учетом сопоставимости показателей, периода их разработки и начала статнаблюдения.

Сборник подготовлен на основании данных, получаемых органами государственной статистики от предприятий, организаций, населения путем проведения переписей, выборочных обследований и других форм статистического наблюдения, ведомственных сведений. По ряду показателей информация о деятельности организаций представлена по видам экономической деятельности. Некоторые показатели приведены в разрезе регионов, входящих в Центральный федеральный округ.

Данные рассчитаны в соответствии с принципами современной методологии.

Показатели численности и возрастно-полового состава населения за период 2000-2002 г. представлены в пересчете с учетом итогов Всероссийской переписи населения 2002 г. Опубликованные ранее сведения по относительным показателям, рассчитанным на их основе, за этот период скорректированы и приведены в ежегоднике к сопоставимому виду. Сведения за предыдущие годы в отдельных случаях уточнены по сравнению с опубликованными ранее.

Предназначен для широкого круга пользователей: работников органов представительной и исполнительной властей, руководителей и специалистов предприятий и организаций, предпринимательских структур, научных работников, преподавателей, студентов и учащихся учебных заведений, библиотек, средств массовой информации, частных лиц, для всех, кому нужна объективная и разносторонняя информация об экономике и социальной сфере области, её городов и районов.

ББК 65.051.9(2К)

ОТ РЕДАКЦИОННОГО СОВЕТА

Предлагаемый Вашему вниманию очередной выпуск статистического сборника выходит в юбилейный для Курской статистики год. Солидная дата – 170-я годовщина образования Курской государственной статистики – и послужила причиной для включения в сборник материала, рассказывающего об истории создания Курского Губернского Статистического Комитета, о становлении и развитии органов государственной статистики Курского края за 170-летний период деятельности.

В сборнике также традиционно представлена информация об основных социально-экономических характеристиках Курской области, содержатся показатели, характеризующие макроэкономические аспекты формирования и функционирования рыночной экономики. Широко представлена информация о населении, его занятости и денежных доходах. В издании объединены данные официальной статистики и ведомственных источников.

Начиная с 2005 г. органы государственной статистики Российской Федерации, в том числе Курскстат, осуществляют разработку информации форм государственного статистического наблюдения по видам экономической деятельности вместо отраслевой принадлежности, что позволяет проводить международные сопоставления структуры экономики. В настоящем издании впервые публикуется информация по отдельным показателям, пересчитанным по видам экономической деятельности, в динамике с 2000 г. по 2005 г.

Более расширенный круг показателей по направлениям социально-экономического развития области Вы можете получить в других официальных изданиях Курскстата – отраслевых и тематических сборниках.

Данные, публикуемые на страницах наших официальных статистических изданий, носят системный характер, раскрывают динамику явлений, их суть и структуру, подкреплены методологическими пояснениями.

Представленная в сборнике статистическая информация предназначена для широкого круга пользователей: административных и научных работников, деловых людей, учащихся и студентов, словом, для всех тех, кто испытывает повседневную потребность в сведениях о процессах, происходящих в экономике и социальной сфере нашего общества.

С пожеланием успехов,

*Руководитель Территориального органа
Федеральной службы государственной
статистики по Курской области,
государственный советник
Российской Федерации 3-го класса*

*Ю. В. Донченко
кандидат экономических наук,
доцент*

Территориальный орган Федеральной службы государственной статистики по Курской области информирует:

Первичная статистическая информация является собственностью отчитывающихся организаций и без их согласия не может представляться сторонним пользователям. Конфиденциальность первичной статистической информации гарантируется органами государственной статистики. Сводная статистическая информация, разрабатываемая органами государственной статистики, является собственностью Российской Федерации.

Информация данного сборника не может быть воспроизведена полностью или частично в любой форме и любыми средствами без обязательной ссылки на Территориальный орган Федеральной службы государственной статистики по Курской области.

Органы государственной статистики имеют право комментировать неправильную интерпретацию или неправильное использование официальных статистических данных.

Органы государственной статистики не отвечают за достоверность данных, самостоятельно разрабатываемых и публикуемых иными ведомствами, органами власти и управления, коммерческими и некоммерческими организациями, их должностными лицами без участия органов государственной статистики.

Сокращения

мм	– миллиметр	л.с.	– лошадиная сила
м	– метр	руб.	– рубль
пог. м	– погонный метр	долл.	– доллар
м ²	– квадратный метр	г.	– год
м ³	– кубический метр	шт.	– штука
км	– километр	л	– литр
км ²	– квадратный километр	дкл	– декалитр
г	– грамм	га	– гектар
кг	– килограмм	экз.	– экземпляр
т	– тонна	р.	– раз
т .км	– тонно-километр	тыс.	– тысяча
кВт	– киловатт	млн.	– миллион
кВт.ч	– киловатт- час	млрд.	– миллиард
туб	– тысяч условных банок	трлн.	– триллион

В сборнике приняты условные обозначения:

- явление отсутствует;
- ... данных не имеется;
- 0.0 значение показателя меньше единицы измерения

В отдельных случаях незначительные расхождения между итогом и суммой слагаемых объясняются округлением данных.

СОДЕРЖАНИЕ

КУРСКИЕ СТАТИСТИКИ НА СЛУЖБЕ ОТЕЧЕСТВУ (1836-2006)	8
1. ОСНОВНЫЕ СОЦИАЛЬНО - ЭКОНОМИЧЕСКИЕ ХАРАКТЕРИСТИКИ КУРСКОЙ ОБЛАСТИ	
Основные социально-экономические показатели.....	20
2. УСТРОЙСТВО ОБЛАСТИ	
Законодательная и исполнительная власти.....	24
Административно-территориальное устройство Курской области.....	24
Территория и административно-территориальное устройство	25
Муниципальное территориальное деление Курской области	26
Численность работников органов государственной власти и местного самоуправления по ветвям власти и уровням управления	27
Число зарегистрированных общественных объединений.....	28
Число религиозных организаций.....	28
3. ГЕОГРАФИЧЕСКОЕ ПОЛОЖЕНИЕ И ПРИРОДНЫЕ РЕСУРСЫ	
Границы.....	30
Рельеф.....	30
Климат.....	30
Почвы.....	30
Животный мир и рыбные ресурсы	31
Центрально-черноземный биосферный заповедник.....	31
Земельная площадь.....	31
Лесные ресурсы.....	32
Водные ресурсы.....	32
Полезные ископаемые.....	33
4. ОХРАНА ОКРУЖАЮЩЕЙ СРЕДЫ	
Охрана окружающей среды.....	38
Методологические пояснения.....	44
5. НАСЕЛЕНИЕ	
Оценка численности населения.....	46
Общие показатели воспроизводства населения.....	53
Браки и разводы.....	56
Рождаемость.....	57
Смертность.....	58
Смертность по причинам смерти.....	60
Миграция.....	63
Методологические пояснения.....	70
6. ТРУД	
Занятость и безработица	72
Прием и выбытие работников, использование рабочего времени.....	83
Условия труда, производственный травма- тизм.....	89
Методологические пояснения.....	94
7. УРОВЕНЬ ЖИЗНИ НАСЕЛЕНИЯ	
Основные социальные гарантии, установленные законодательством Российской Федерации.....	96
Доходы населения.....	97
Распределение доходов и социально-экономическая дифференциация населения... ..	101
Структура потребительских расходов и потребление продуктов пита- ния.....	114
Жилищные условия населения.....	120
Правонарушения	125
Методологические пояснения.....	130
8. ОБРАЗОВАНИЕ	
Дошкольное образование.....	132
Общее образование.....	134

Начальное профессиональное образование.....	139
Высшее и среднее профессиональное образование.....	140
9. ЗДРАВООХРАНЕНИЕ	
Лечебно-профилактическая помощь населению.....	144
Заболеваемость населения.....	151
Инвалидность населения.....	162
Методологические пояснения.....	164
10. КУЛЬТУРА И ОТДЫХ	
Культура.....	166
Отдых.....	169
11. ВАЛОВОЙ РЕГИОНАЛЬНЫЙ ПРОДУКТ И ОСНОВНЫЕ ФОНДЫ	
Валовой региональный продукт.....	172
Основные фонды.....	187
Методологические пояснения.....	192
12. ПРЕДПРИЯТИЯ И ОРГАНИЗАЦИИ	
Общая характеристика предприятий и организаций.....	194
Малое предпринимательство.....	197
Крестьянские (фермерские) хозяйства.....	203
Методологические пояснения.....	204
13. ПРОМЫШЛЕННОСТЬ	
Индексы промышленного производства по видам экономической деятельности.....	206
Производство продукции в основных отраслях.....	208
Методологические пояснения.....	214
14. СЕЛЬСКОЕ ХОЗЯЙСТВО	
Основные показатели сельского хозяйства.....	216
Растениеводство.....	225
Животноводство.....	229
Методологические пояснения.....	233
15. СТРОИТЕЛЬСТВО	
Строительная деятельность.....	236
Материально-техническая база строительства.....	238
Ввод в действие отдельных производственных мощностей.....	239
Жилищное и социально-культурное строительство.....	242
Методологические пояснения.....	246
16. ТРАНСПОРТ	
Грузовые перевозки.....	248
Материалы выборочных обследований по автомобильному транспорту.....	249
Пассажирские перевозки.....	250
Подвижной состав и пути сообщения.....	254
Аварийность на транспорте.....	256
Методологические пояснения.....	257
17. СВЯЗЬ	
Услуги связи.....	260
Средства связи.....	263
Методологические пояснения.....	266
18. ТОРГОВЛЯ	
Розничная торговля и общественное питание.....	268
Оптовая торговля.....	273
Торговля продукцией (товарами) с другими регионами Российской Федерации ...	274
Методологические пояснения.....	278
19. УСЛУГИ	280
20. НАУКА	284

21. ФИНАНСЫ	
Состояние расчетов в организациях.....	288
Финансовые результаты деятельности организаций	294
Методологические пояснения.....	296
22. ИНВЕСТИЦИИ	
Инвестиции в нефинансовые активы.....	298
Финансовые вложения.....	301
Иностранные инвестиции.....	301
Методологические пояснения.....	304
23. ЦЕНЫ И ТАРИФЫ	
Уровень и динамика цен.....	306
Потребительские цены.....	311
Цены производителей.....	315
Методологические пояснения.....	319
24. ВНЕШНЕЭКОНОМИЧЕСКАЯ ДЕЯТЕЛЬНОСТЬ	
Внешняя торговля.....	322
Деятельность организаций с участием иностранного капитала.....	336
Методологические пояснения.....	338
25. ГОРОДА И РАЙОНЫ ОБЛАСТИ	
Удельный вес районов в областных показателях.....	340
Население.....	341
Труд.....	361
Уровень жизни населения.....	367
Образование.....	371
Здравоохранение.....	374
Охрана окружающей среды.....	377
Предприятия и организации.....	379
Промышленность.....	383
Сельское хозяйство.....	385
Строительство.....	400
Транспорт.....	407
Услуги населению.....	409
Финансы.....	413
Инвестиции.....	415
26. МЕЖРЕГИОНАЛЬНЫЕ СРАВНЕНИЯ	
Территория и административно-территориальное деление регионов Центрального федерального округа.....	418
Население и труд.....	419
Уровень жизни населения и социальная сфера.....	429
Образование.....	434
Здравоохранение.....	437
Правонарушения.....	440
Валовой региональный продукт	442
Предприятия и организации.....	443
Малое предпринимательство.....	444
Промышленность.....	447
Сельское хозяйство.....	448
Строительство.....	460
Торговля.....	462
Услуги населению.....	465
Инвестиции	467
Финансы.....	472
Цены.....	486
27. МЕЖДУНАРОДНЫЕ СРАВНЕНИЯ	488
Алфавитный указатель методологических пояснений.....	515
Статистические сборники и информационно-аналитические материалы, вы- пускаемые Курскстатом в 2006 г.	519

КУРСКИЕ СТАТИСТИКИ НА СЛУЖБЕ ОТЕЧЕСТВУ (1836-2006)

В сентябре 2006 г. Курскстат отмечает 170-ю годовщину образования органов государственной статистики нашей области.

Годом образования Курского Губернского Статистического Комитета как органа государственной статистической службы в Курской губернии является 1836 год, когда на основании Указа Правительствующего Сената Российской Империи от 17 сентября 1835 г. в губернии был учрежден и начал работу Курский Губернский Статистический Комитет. Губернские Статистические Комитеты входили в систему Министерства внутренних дел Российской Империи.

Губернские Статистические Комитеты собирали сведения, проверяли их, приводили в единообразный порядок, вносили их в таблицы по полученным от Статистического отделения Министерства формам, составляли по этим сведениям точные описания губернии в целом или отдельно некоторых отраслей хозяйства, промышленности и торговли. Вместе с тем, первоначально Губернские Статистические Комитеты не имели ни штатных работников, ни денежных средств на содержание; формировались они по принципу представительства руководителей различных губернских учреждений.

В 1837 г. была определена и оформлена система годовой отчетности губерний. Круг вопросов, охватываемых ею ранее, был расширен, но социально-экономическая статистика была исключена из основного отчета о состоянии губерний. И только в 1842 г. Министерство внутренних дел значительно расширило программу статистической отчетности губерний, введя в нее данные о важнейших областях экономической жизни (народонаселение, сельское хозяйство, промышленность, торговля и т.д.).

Большой интерес представляют сохранившиеся в архивах нормативно-правовые документы того времени, регламентирующие деятельность Статистических комитетов в губерниях. Во-первых, это «Выписка из утвержденного Господином Министром Внутренних Дел журнала Статистического Комитета 5 декабря 1853 г.», которая является, по своей сути, инструкцией «по сборанию и приведению в ясность статистических сведений и данных по Губерниям». Во-вторых, это циркулярное письмо Статистического Комитета Министерства внутренних дел «О должном направлении действий Губернского Статистического Комитета» от 30 декабря 1853 г. №190, которое подписал Министр Внутренних Дел генерал-адъютант Д.Г. Бибиков.

Циркуляром впервые предусматривался штатный состав комитетов, причем в Члены-корреспонденты могли избираться лица, которые содействовали бы Комитету денежными пожертвованиями с пользой для составления карт, отдельных описаний и собирания сведений о губернии.

В качестве председателя комитета в 1854 г. был гражданский губернатор, действительный статский советник В.Н. Зарин, а после его смерти, с 13 октября 1854 г. новый Курский губернатор – Свиты Его Величества генерал-майор И.Д. Лужин, а также «непременные члены» - губернский прокурор, губернский предводитель дворянства, председатель Казенной палаты.

Циркуляром Министерства внутренних дел от 26 мая 1854 г. «О назначении от разных ведомств в Статистический Комитет» определялись Члены комитета.

28 апреля 1855 г. были утверждены 19 человек в качестве членов-корреспондентов Курского Губернского Статистического Комитета.

4 марта 1858 г. Статистический Комитет МВД, по представлению Министерства, утвержденному Государственным Советом и Александром II, был реорганизован в Центральный Статистический Комитет. По роду возлагаемых на него работ он подразделялся на два отдела: Статистический и Земский. Задачи Статистического отдела состояли в сборе, критической проверке, приведении в порядок и обработке статистических данных по всем отраслям управления, необходимых для правительства, публикации своих трудов. Земский отдел занимался предварительным обсуждением и обработкой всех дел, касающихся земско-хозяйственного устройства.

В Курской губернии статистикой занимались Губернский Статистический Комитет и оценочно-статистический отдел Губернской земской управы. Губернский статистический комитет представлял государственную статистику, основанную на официальных донесениях и отчетах учреждений. Оценочно-статистический отдел представлял земскую статистику, базирующуюся на обследованиях, переписях, опросах.

Задача земской статистики заключалась в правильной организации статистического изучения экономики крестьянского хозяйства, его доходности. Статистические работы организовывались и проводились для оценки недвижимых имуществ: земли, домов, торговых и фабрично-заводских помещений с целью обложения их налогами.

Попытка курского земства организовать статистическое исследование губернии при помощи выборных земских статистиков относится к 1880 г., о чем свидетельствует уникальный материал «Краткий исторический очерк деятельности земства Курской губернии за 1866-1901 гг.», подготовленный и изданный Курским губернским земством в 1902 году.

«По плану, предложенному председателем Губернской управы и принятому собранием, собирание статистических сведений поручалось «земским статистикам», избираемым уездными земскими собраниями на один или два года из числа гласных и вообще землевладельцев, по крайней мере, по одному на каждую волость; для выработки «однообразных приемов и форм для собирания статистических данных» предположено было организовать в каждом уезде съезды статистиков под председательством председателей уездных управ. Выработку бланков и их рассылку по уездам, сводку и разработку полученного материала собрание поручило статбюро при Губернской земской управе с выбранным из числа гласных заведующим во главе».

Первый опыт собирания статистических сведений посредством такой организации был произведен в 1881 г. и коснулся вопросов о народном продовольствии, скотоводстве, народном образовании, народном здравии и движении населения. Кроме того, началось статистическое исследование губернии, с описанием всех уездов.

В 1882 г. под руководством В.И. Орлова, заведующего статбюро Московского губернского земства (1875-1885 гг.) и основателя земской статистики в России, было произведено описание Курского уезда, а в следующие три года было закончено статистическое описание всей губернии и изданы сборники статистических сведений по 15 уездам; в 1886 г. произведена обстоятельная текстовая разработка этих материалов по всей губернии, изданная под заглавием «Курская губерния. Итоги статистических исследований».

10 КУРСКИЕ СТАТИСТИКИ НА СЛУЖБЕ ОТЕЧЕСТВУ

«Статистическое описание Курской губернии было, таким образом, не только делом, имевшим огромное практическое значение для земского хозяйства, но и статистической школой для земства и земских статистиков.

По окончании исследования, статистическое бюро было закрыто, вместе с ним прекратила существование и текущая статистика. После восьмилетнего перерыва, в течение которого практиковался обычный способ собирания урожайных сведений через волостные правления, она возникла вновь в 1895 г.

В первый же год существования этого бюро возникла и текущая сельскохозяйственная статистика.

До 1898 г. печатание выпусков по текущей сельскохозяйственной статистике производилось с разрешения Московского цензурного комитета; благодаря этому издания запаздывали выходом в свет и до некоторой степени теряли тот интерес, который они могли бы иметь при своевременном выходе. Желая устранить такое неудобство, губернское земское собрание постановило возбудить ходатайство, чтобы земские издания по текущей сельскохозяйственной статистике разрешено было выпускать в свет без цензуры».

В марте 1899 г. Министром Внутренних Дел было разрешено Курскому земству издавать выпуски по текущей сельскохозяйственной статистике в виде повременного издания под названием: «Текущая сельскохозяйственная статистика Курского губернского земства».

В дальнейшем собирание сведений велось уже не при помощи выборных статистиков и не экспедиционным способом, а при помощи добровольных корреспондентов, которые предоставляли ответы на периодически рассылаемые им программы. Действительность оправдала целесообразность такой постановки дела; общее число корреспондентов Курского губернского земства в 1900 г. достигло 1947.

В истории курской земской статистики Е.К. Введенский, основатель Курского губернского статистического бюро и первый его председатель в советский период, выделял несколько этапов. В 1882-1887 гг., по его мнению, происходило зарождение и становление земских статистических органов, были произведены первые исследования. В частности, в отдельных уездах губернии проводились «местные земельно-оценочные исследования» и «сплошные подворные переписи», а также «выборочные переписи скота, посевов, и урожая». Примерно в это же время стали издаваться «Журналы заседаний Курского губернского земского собрания» с приложениями, где печатали результаты данных обследований.

Затем, «вплоть до 1897 г.», то есть в течение целого десятилетия, в Курской губернии наблюдалось почти полное приостановление земских статистических работ. Е.К. Введенский в своем докладе «Об организации земской статистики в губернии» на заседании Курской губернской земской управы отмечал, что подлинный свой расцвет земская статистика Курской губернии переживала в 1897-1906 гг., когда, помимо активного участия в подготовке и организации всеобщей переписи населения Российской империи 1897 г., курское земство активно помогало обрабатывать результаты переписи на местном, низовом уровне.

Несомненно, что важнейшим статистическим событием явилась Первая всеобщая перепись населения Российской Империи 1897 г., которая была проведена почти через сорок лет со времен последних ревизий (1857, 1858 гг.).

Перепись 1897 г. дала для того времени очень большую, уникальную по разнообразию информацию, позволявшую хотя бы начать изучение демографического лица России. Гораздо хуже обстояло дело с разработкой результатов переписи.

«Курское губернское земство, живо сознавая крайнюю нужду для правильного развития своей деятельности в точных данных о количестве, составе, занятиях населения губернии по отдельным поселениям, возбуждало подобно другим земствам ходатайства перед Министерством внутренних дел о дозволении извлекать из вторых экземпляров переписных листов Первой всеобщей переписи населения Российской империи нужные ему сведения». Курское земство все время настойчиво заявляло о необходимости использовать данные всеобщей переписи, однако все прошения были отклонены.

Тем не менее, Курское земство предприняло попытку самостоятельно подсчитать население губернии. Первичные результаты местной обработки результатов данной переписи были изданы в «Курском сборнике» (1901 г.) под названиями: «Наличное население городов Курской губернии по переписи 1897 г.» и «Границы, пространство, численность населения».

Помимо этого, на основе данных, имеющихся в каждом церковном приходе (священники вели своеобразный учет своих прихожан), увидел свет обобщающий труд губернского земства «Санитарное состояние Курской губернии: Ч. III. Общие итоги движения православного населения Курской губернии по церковным приходам за 19 лет (1882-1900)» уже в 1903 г. Результаты переписи 1897 г. в обработке Центрального статистического комитета были опубликованы в 1904 г.

Кроме этого, в 1897 г. был «полностью обследован» Фатежский уезд, а в 1902 г. «исследованы города губернии».

Большой вклад в развитие земской статистики внес писатель, журналист, историк земского движения И.П. Белокопский, который с 1895 г. заведовал в Курской губернской земской управе сразу двумя отделами (столами) – по статистике и народному образованию.

В 1906-1916 гг. наблюдается некоторый спад активности земских статистических работ. После революции 1917 г. все земские учреждения были упразднены.

Работы по организации государственной статистики, активизировавшиеся в 40-50-х годах XIX в., продолжились и в 60-х. Сложившаяся в эти годы, она сохранилась почти в том же виде на протяжении всего пореформенного периода.

Выделяемые Центральным Статистическим Комитетом ассигнования на содержание Губернских Статистических Комитетов были недостаточны для организации работ. Поэтому одним из дополнительных источников финансирования Комитета был доход от издания справочных ежегодников, трудов.

Члены Курского Губернского Статкомитета ответственно относились к своим обязанностям, скрупулезно накапливая и обрабатывая статистические материалы, хорошо понимая их ценность как для органов государственного управления Российской

12 КУРСКИЕ СТАТИСТИКИ НА СЛУЖБЕ ОТЕЧЕСТВУ

империи в целом, так и для «местных нужд» в частности. Большой интерес в этом отношении представляют «Труды Курского Губернского Статистического Комитета».

В 1863 г. издан типографским способом первый выпуск географо-статистических трудов Курского Губернского Статистического Комитета, в котором обобщены наблюдения хозяйственной жизни края; сведения касались в основе своей населения и экономики. В последующем были изданы второй выпуск (1866 г.), третий (1869 г.) и четвертый (1874 г.), которые представляли собой сборники достаточно разнородных сведений. Цель подобных сборников указывалась особо: «Настоящее издание – это ряд статистических монографий, изложенных в табличной системе ...»

Авторы сборников, известные курские статистики, преподаватели гимназий, врачи, «любители исторических древностей», «естествоиспытатели» и др., с гордостью указывали, что настоящие «Труды» представляют собой «чуть ли не первый опыт статистической обработки за несколько лет в применении к одной губернии».

«Труды Курского Губернского Статистического Комитета» представляют собой вполне достоверный источник разнообразных сведений о развитии Курщины второй половины XIX в., поскольку «составлены на основании официальных сведений, полученных из канцелярии г. Начальника губернии».

С середины 60-х годов XIX в. под влиянием насущных потребностей экономического развития стали проводиться «однодневные», по состоянию на определенный день и час, переписи населения в отдельных городах (до первой мировой войны их было не менее 200).

Надо отметить огромную заслугу Курского Губернского Статистического Комитета, которым 27 марта 1865 г. была проведена однодневная перепись населения в г. Курске и подгородних слободах – Ямской, Стрелецкой, Казацкой, Пушкарной.

По результатам переписи составлена характеристика населения по полам, народностям, вероисповеданиям, сословиям, возрастам, гражданскому состоянию, роду занятий, образованию.

Курский Губернский Статистический Комитет вел работу по сбору краеведческого материала, широко публиковал собранные материалы о прошлом Курского края. Важнейшим делом Комитета было издание «Памятных книжек Курской губернии».

Курский Комитет с самого начала издания стремился всесторонне описать Курский край, дополнить содержание «Памятных книжек» на основе официальных документов статистическими обзорами. Комитет играл роль не просто органа статистического учета, но центра по изучению природы и природных ресурсов, истории и этнографии, культуры и экономики края, вокруг которого объединились все заинтересованные судьбой края: и те, кто занимался этим в силу своей должности, и те, кто пришел в краеведение по велению души.

За время своего выхода издание меняло название «Памятная книжка Курской губернии» (1860, 1892-1894 гг.), «Календарь и Памятная книжка Курской губернии» (1884, 1888, 1890, 1891 гг.).

«Курская Памятная книжка», представляя собой систематический сборник разносторонних сведений о губернии, может доставить материал для ученых, административных, хозяйственных и коммерческих соображений и служить путеводною

нитью или указателем разнообразного рода справок. Кроме этой ближайшей цели, «Курская Памятная книжка» имеет ещё и отдаленную цель, а именно: она, как издание от времени до времени возобновляемое, будет сокровищницей и хранилищем постоянно накаплиющихся сведений о губернии, и со временем может служить материалом для истории и статистики государства».

«Памятные книжки» служат уже для нескольких поколений Курских историков и краеведов одним из важнейших источников познания прошлого Курского края.

На рубеже XIX-XX веков опыт правительственной и земской статистики в России позволил научно осмыслить применение статистики в различных отраслях. Начали зарождаться отраслевые статистики: сельскохозяйственная, промышленная, железнодорожного транспорта, торговли, статистика труда, бюджетная статистика и статистика населения. Этот период характеризуется также широким использованием в статистической практике различных обследований и переписей.

25 июля 1918 г. Декретом Совета Народных Комиссаров «О государственной статистике (Положение)» было оформлено создание в стране единого общегосударственного органа – Центрального статистического управления – на правах Народного Комиссариата.

Декретом Совета Народных Комиссаров от 15 сентября 1918 г. были ликвидированы Губернские Статистические Комитеты. Тем же декретом в сентябре 1918 г. были утверждены «Положение об организации местных статистических учреждений» и «Положение о Совете по делам статистики при Центральном статистическом управлении». Тем самым были заложены организационные основы советской государственной статистики.

9 октября 1918 г. на основании декрета Совнаркома от 25 июля 1918 г. было образовано и Курское Губернское статистическое бюро. Заведующим Курским Губернским статбюро был назначен Е.К. Введенский. Под его руководством впервые во всех уездах созданы статбюро.

Все районные, уездные, волостные и сельские статистические организации подчинялись Губернскому статистическому бюро.

К концу 1918 г. численность работников Губстатбюро составляла 136 человек и свыше 60 в уездах, где были образованы Уездные Отделения Бюро, выполнявшие работы по заданиям Губстатбюро.

С вступлением белых в Курск работы Губстатбюро были приостановлены. После восстановления Советской власти в Курской губернии (20 ноября 1919 г.) возобновилась и деятельность Губстатбюро. Уездные Отделения были восстановлены во всех 15 уездах, постепенно организовывалась сеть волостных статистиков, для подготовки которых дважды в год устраивались специальные курсы при Губстатбюро.

Главной работой Губстатбюро в 1920 г. было проведение общегосударственной переписи населения, сельского хозяйства, промышленных предприятий и учреждений народного образования.

К 1923 г. сеть волстатистиков по Курской губернии была в основном сформирована, в каждой из 173 волостей губернии осуществлял деятельность волстатистик.

14 КУРСКИЕ СТАТИСТИКИ НА СЛУЖБЕ ОТЕЧЕСТВУ

Сохранившиеся архивные материалы «Отчет Курского Губернского статистического бюро за 1925 г.» свидетельствуют о том, что структура Губернского статбюро и его местных органов коренным изменениям не подвергалась. *«Особое значение в системе статистических органов продолжает иметь низовая статистическая сеть, так называемая статистическая агентура. Функции исследовательские – по сборанию первоначального статистического материала – возложены почти исключительно на Уездные статистические бюро, которые осуществляют эту задачу, главным образом, через волостных статистиков и сельских статкорреспондентов».*

В 1926-1927 гг. была проведена реорганизация Центрального статистического управления и местных органов государственной статистики.

Губернские, окружные и уездные статистические бюро, созданные в конце 1918 г., были преобразованы Постановлением ВЦИК и СНК РСФСР от 23 мая 1927 г. в Губернские окружные и уездные статистические отделы.

В связи с изменением административно-территориального деления (созданием Центрально-Черноземной области) 23 июля 1928 г. Курский Губернский статистический отдел был упразднен. Все его дела, кредиты и штат были переданы Курскому окружному статистическому отделу. Заведующим окружным статистическим отделом Курского Окрисполкома был назначен Н.И. Страутнек.

В 1929 г. была проведена реорганизация системы советского аппарата и управления. В порядке опыта эта реорганизация была проведена в 5 округах РСФСР, в том числе и в Курском округе. 10 ноября 1929 г. Курский округ был объявлен опытно-показательным.

В показательных округах государственной статистике была передана ведомственная статистика.

21 января 1930 г. ЦСУ СССР было упразднено как самостоятельный Наркомат, его аппарат и функции были переданы Госплану СССР, в составе которого был образован Сектор народнохозяйственного учета. Окружная система была упразднена.

Губернские статистические отделы преобразованы в управления народнохозяйственного учета СССР с непосредственным подчинением ЦУНХУ Госплана СССР, а нижестоящие (городские, районные) - в инспекции народнохозяйственного учета.

25 июля 1932 г. была образована Курская городская инспекция народнохозяйственного учета СССР для работы по статистике промышленности, транспорта, торговли, народного образования, здравоохранения, населения г. Курска.

В июне 1934 г. организовано Статистическое управление Курской области как управление народнохозяйственного учета.

С началом Великой Отечественной войны в корне изменилась вся жизнь страны. Не могла не измениться и работа органов государственной статистики.

В 1941 г. Центральное управление народнохозяйственного учета Госплана СССР было преобразовано в Центральное статистическое управление (ЦСУ). Соответственное переименование статистических органов было проведено и на местах.

Курские статистики также работали по законам военного времени. Перед статистикой были поставлены новые задачи, требующие резкого усиления оперативности статистической информации о состоянии всех отраслей народного хозяйства.

Сбор сведений по Курской области обеспечивали 66 районных и две городские инспектуры в Белгороде и Курске.

Во время оккупации Курска областные организации, в т.ч. и Облстатуправление, в период с ноября 1941 г. по июнь 1942 г. находились в г. Старый Оскол. После освобождения г. Курска в 1943 г. обязанности начальника Облстатуправления исполнял А.Я.Трисвятский, который, по существу, вновь организовал всю учетно-статистическую работу в Курской области.

Большой вклад в деле организации статистических работ в области принадлежит П.К.Кагановичу, который в тяжелые военные годы возглавлял Курское областное статистическое управление.

На 1 января 1944 г. состав работников областного аппарата состоял из 32 человек, из них с высшим образованием 5 человек, со средним специальным - 3.

Хуже дело с кадрами было в рай(гор)инспектурах, где из 370 работников было только 6 человек со средним специальным образованием, со стажем работы более 5 лет - 19 человек.

20 января 1945 г. на должность заместителя Уполномоченного Госплана СССР при СНК СССР по Курской области был утвержден Н.Е. Старков - с 1948 г. по 1958 г. - начальник Курского областного управления статистики.

18 августа 1948 г. аппарат Управления статистики Уполномоченного Госплана СССР по Курской области был переименован в Статистическое Управление Курской области при Совете Министров РСФСР.

6 января 1954 г. из южных районов Курской области была выделена Белгородская область, небольшую часть территории передали Липецкой области. Было образовано 36 районных инспектур (с 1955 г. - 33) и одна городская в Курске.

В 1957 г. было положено начало механизированной обработке информации в Курском статистическом управлении, организована машиносчетная станция, в связи с чем произошли значительные изменения в структуре органов государственной статистики.

В 1958 г. Курское областное статистическое управление возглавил И.Г. Сорокин (по 1968 г.), первым начальником машиносчетной станции (МСС) Курского областного статистического управления был М.А. Никишин.

В 1957-1958 гг. на машиносчетной станции работало 15-20 операторов, 1 инженер и начальник.

В 1960 г. на должность начальника машиносчетной станции был назначен Н.Е.Барышников, отдавший много сил и энергии внедрению мехразработок в статистику.

На базе межрайонных инспектур по месту нахождения производственно-территориальных колхозно-совхозных управлений были созданы 7 территориальных инспектур.

В 1963 г. на основе укрупненных территориальных и районных инспектур организованы 12 районных инспектур и 3 городские инспектуры.

16 КУРСКИЕ СТАТИСТИКИ НА СЛУЖБЕ ОТЕЧЕСТВУ

Основным направлением в этот период являлась организация машиносчетных станций во всех районах – создание обширной системы машиносчетных станций ЦСУ СССР и их переоснащение электронно-вычислительным оборудованием.

Большой вклад в создание машиносчетных станций и механизацию статистических работ внес Д.В.Секерин, назначенный на должность начальника Статуправления Курской области 19.01.1968 г.

В период с 1970 по 1975 гг. в области было создано 22 МСС.

В 70-е годы продолжала укрепляться районная вычислительная сеть органов государственной статистики. В 1971 г. началось образование районных (городских) информационно - вычислительных станций государственной статистики (РИВС, ГИВС) на базе инспектур государственной статистики и машиносчетных станций.

1 июля 1972 г. на базе областной машиносчетной станции был организован Вычислительный центр (ВЦ) Статистического управления Курской области. На должность начальника ВЦ был назначен А.А.Шапиро, который был руководителем МСС, а затем и ВЦ на протяжении 23 лет.

К концу 1977 г. на территории Курской области структура органов государственной статистики включала 11 районных инспектур, 1 городскую, вычислительную сеть: 14 РИВС, 2 ГИВЦ, 1 ГИВС, 8 РМСС.

С целью дальнейшего развития АСГС, улучшения качества, сокращения сроков и снижения стоимости обработки статистической информации на базе областного Вычислительного центра и районных информационно-вычислительных станций (центров) 29.06.1984 г. был создан «Курскоблмашинформ» Статистического управления Курской области (приказ ЦСУ СССР от 30 мая 1984 г. №292). В его состав были включены ВЦ, рай(гор) МСС и ИВС(Ц) государственной статистики.

1 октября 1987 г. во исполнение постановления ЦК КПСС и Совета Министров СССР № 822 от 17 июля 1987 г. и приказов ЦСУ СССР №584 от 29 июля 1987 г. и Госкомстата РСФСР № 24 от 10 сентября 1987 г. на базе Статистического управления и Вычислительного центра (головная организация Облмашинформ) было создано Курское областное управление статистики.

Начальником Курского областного управления статистики 14 января 1987 г. был назначен В.И.Зайцев. За время его руководства совершенствовались методы учета и отчетности. Осуществлен переход от сплошного учета к выборочным методам наблюдения экономических явлений.

Переход СССР в 90-х годах на рыночные отношения, создание многоукладной экономики, наличие инфляционных процессов, падение объемов производства и жизненного уровня населения, безработица изменили и работу государственных статистических органов, обусловили необходимость реформирования статистической службы.

В связи с распадом Советского Союза как суверенного государства Президиум Верховного Совета РСФСР от 18 ноября 1991 г. принял постановление «О совершенствовании деятельности государственной статистики на территории РСФСР».

На современном этапе российская государственная статистика развивается в условиях происходящих в стране коренных социально – экономических перемен, что вызывает необходимость принципиально новых подходов к функционированию органов

Сводный статистический ежегодник 2006

государственной статистики, к формированию гибкой, быстро реагирующей на изменения в жизни страны системы информационного обеспечения.

С 2000 г. Курский областной комитет государственной статистики возглавляет Ю.В.Донченко, кандидат экономических наук, доцент. Под его руководством сделано очень многое, он сумел поднять деятельность органов государственной статистики Курской области на качественно новый уровень, обеспечить сохранение профессионального ядра кадров.

За период его работы организовано и на высоком качественном уровне проведены Всероссийская перепись населения 2002 года, Всероссийская сельскохозяйственная перепись 2006 года, совершенствовались методы учета и отчетности, осуществлен сложный переход на классификатор ОКВЭД, внедрено межведомственное взаимодействие по технологии «одно окно». Произошли изменения в системе обеспечения пользователей статистической информацией.

В 2004 г. Курский областной комитет государственной статистики в ходе проведения административной реформы был преобразован в Территориальный орган Федеральной службы государственной статистики по Курской области.

В настоящее время в системе государственных статистических органов области работает 340 человек. Важной и оберегаемой традицией является преемственность и сохранение потенциала высококвалифицированных специалистов, способных в максимально сжатые сроки решать самые сложные и ответственные задачи. Цифры говорят за себя – 33% государственных служащих имеют стаж работы в органах государственной статистики более 25 лет.

Становление и развитие государственной статистики Курской области связано с именами многих людей, посвятивших себя служению ей.

В честь 170-летия Курской статистики подготовлено юбилейное историко-статистическое издание – «Курские статистики на службе Отечеству (1836-2006)» с уникальными свидетельствами прошлого – документами, фотографиями, отражающими историю учреждения, становления и развития статистического дела на Курской земле.

Пройдя сложный путь развития, Курская статистика, как одна из старейших в России и Курском крае государственных служб, может гордиться своим славным прошлым и стабильным настоящим, может являться наглядным примером и образцом достойной и добросовестной государственной службы в регионе.

18 ОДИН ДЕНЬ КУРСКОЙ ОБЛАСТИ

ОДИН ДЕНЬ КУРСКОЙ ОБЛАСТИ

(в среднем за сутки; исходя из календарного числа дней в году)

	2000	2001	2002	2003	2004	2005
Произведено важнейших видов						
продукции:						
электроэнергии, млн. кВт	63.1	51.2	56.2	66.6	69.9	77.6
в том числе атомных электростанций	60.6	48.7	53.5	63.8	67.0	74.7
железной руды (товарной), тыс. т	47.8	37.3	41.5	49.2	52.5	46.3
окатышей, тыс. т	21.2	15.8	17.9	23.0	24.1	23.3
кожаной обуви, пар	3059	1816	1425	416	438	980
сахара-песка – всего, т	604	490	680	1157	396	414
мяса, включая субпродукты I категории, т	53	51	66	75	76	78
колбасных изделий, т	17	20	24	23	23	33
масла животного, т	14	13	9	8	8	7
цельномолочной продукции (в пересчете на молоко), т	61	60	79	75	73	76
консервов – всего, туб	140	182	164	144	133	166
в том числе молочных	118	157	145	112	108	128
муки, т	444	448	457	414	475	543
Перевезено автомобильным						
транспортом общего пользования:						
грузов, тыс. т	6.4	5.2	5.3	5.5	5.8	7.5
пассажиров, тыс. чел.	606	599	597	554	556	237 ¹⁾
Введено в действие общей площади						
жилых домов, м²	480	528	525	756	780	815
Зарегистрировано браков, пар	22	24	24	26	21	24
Родилось детей	29	29	29	30	30	28
Умерло людей	65	65	65	66	64	64

¹⁾ С учетом монетизации льгот.

ОСНОВНЫЕ СОЦИАЛЬНО- ЭКОНОМИЧЕСКИЕ ХАРАКТЕРИСТИКИ Курской области

*Основные социально-
экономические
показатели*

20

1

20 ОСНОВНЫЕ СОЦИАЛЬНО-ЭКОНОМИЧЕСКИЕ ХАРАКТЕРИСТИКИ

ОСНОВНЫЕ СОЦИАЛЬНО-ЭКОНОМИЧЕСКИЕ ПОКАЗАТЕЛИ

	2000	2001	2002	2003	2004	2005
Численность населения (на начало следующего го- да), тыс. чел.	1266.5	1248.6	1231.1	1214.5	1199.1	1183.9
Рождаемость (на 1000 человек населения)	8.2	8.4	8.5	8.8	9.0	8.6
Смертность (на 1000 человек населения)	18.6	18.7	19.3	19.7	19.4	19.7
Естественный прирост, убыль (-) населения (на 1000 человек населения)	-10.4	-10.3	-10.8	-10.9	-10.4	-11.1
Среднегодовая численность занятых в экономике, тыс.чел.	616.6	606.4	607.9	591.6	587.8	600.4 ¹⁾
Численность безработных ²⁾ , тыс.чел. в том числе зарегистрированных в органах государственной службы занятости (на конец года) ³⁾ , тыс.чел.	67.7	65.0	46.2	52.1	44.2	43.0
6.6	7.0	10.1	10.0	10.9	9.2	
Денежные доходы населения, млн.руб.	22397.1	29877.3	40147.9	49471.2	61301.0	74240.9 ¹⁾
Среднедушевые денежные доходы населения (в месяц), руб.	1464.9	1979.9	2698.5	3371.4	4233.0	5192.4 ¹⁾
Денежные расходы населения, млн.руб.	19869.0	26755.1	35230.6	45184.1	56257.6	69684.6 ¹⁾
Среднемесячная номинальная начисленная зарплата работающих, руб.	1453.6	2011.3	2866.0	3973.7	4889.1	5475.9
Средний размер назначенных месячных пенсий ⁴⁾ , руб.	634.9	933.0	1219.8	1462.8	1694.1	2145.5
Валовой региональный продукт (в текущих ценах), млн.руб.	32451.7	38747.3	47915.2	59307.1	83059.0	...
Основные фонды в экономике по полной учетной стоимости (на конец года), млн. руб.	137988.0	148962.0	206046.0	249278.0	246170.0	...

Сводный статистический ежегодник 2006

	Продолжение					
	2000	2001	2002	2003	2004	2005
Индекс производства по видам экономической деятельности "Добыча полезных ископаемых", "Обрабатывающие производства", "Производство и распределение электроэнергии, газа и воды"	102.5	86.3	103.9	119.3	104.9	104.5
Продукция сельского хозяйства (в фактически действовавших ценах), млн.руб.	13131	14891	16522	19113	22410	25153
в том числе:						
растениеводства	8612	9150	10492	12217	15001	16414
животноводства	4519	5741	6030	6896	7409	8739
Индекс физического объема продукции сельского хозяйства, в %	122.3	101.8	109.5	101.2	106.1	102.4
Объем работ, выполненных по виду деятельности "строительство", млн.руб.	2329.2	3517.9	3489.4	4624.2	6041.2	7706.5
В % к предыдущему году (в сопоставимых ценах)	80.0	110.1	95.2	115.0	112.1	105.3
Инвестиции в основной капитал, млн.руб.	5424.7	6646.2	10412.7	10111.7	15198.0	16530.0
Индекс физического объема инвестиций в основной капитал, в %	89.4	103.2	147.1	86.5	131.3	92.3
Ввод в действие общей площади жилых домов, тыс.м ²	175.7	192.7	191.6	275.9	285.6	297.5
В % к предыдущему году	73.9	109.7	99.4	144.0	103.5	104.2
Грузооборот транспорта общего пользования (включая ведомственный автомобильный), млрд.т.км	4.7	2.5	2.2	2.5	2.5	2.5
Пассажиروоборот автобусного транспорта общего пользования ⁵⁾ , млн.пасс.км	1169.6	1151.0	1235.0	1170.0	1230.0	717.9
Оборот розничной торговли, млн.руб.	13086.5	15995.7	18699.6	23239.8	30524.5	37071.3
Индекс физического объема оборота розничной торговли, в %	101.8	102.5	103.2	111.0	119.7	111.0
Оборот общественного питания, ⁶⁾ млн.руб.	421.4	484.0	718.2	832.3	1001.6	1265.1
Индекс физического объема оборота общественного питания, в %	92.0	96.3	129.1	103.6	113.4	108.3

22 ОСНОВНЫЕ СОЦИАЛЬНО-ЭКОНОМИЧЕСКИЕ ХАРАКТЕРИСТИКИ

Продолжение

	2000	2001	2002	2003	2004	2005
Платные услуги населению во всех каналах реализации, млн.руб.	2074.9	3059.1	4225.3	5968.2	7749.9	10819.0
Индекс физического объема в % к предыдущему году (в сопоставимых ценах)	93.3	103.6	98.4	112.9	117.7	119.5
Индекс потребительских цен (декабрь к декабрю предыдущего года), в %	119.1	122.9	116.6	116.2	109.9	109.4
Индекс цен производителей промышленных товаров (де- кабрь к декабрю предыдущего года), в %	119.1	121.6	113.6	118.1	127.9	112.0
Индекс цен производителей на реализованную сельско- хозяйственную продукцию (декабрь к декабрю предыдущего года), в %	127.9	117.2	96.8	142.0	107.8	105.8
Индекс цен строительной продукции (декабрь к декабрю предыдущего года), в %	132.4	115.4	108.2	113.7	114.4	118.4
Индекс тарифов на грузовые перевозки автотранспортом (декабрь к декабрю предыдущего года), в %	100.0	101.2	187.4	116.0	127.5	113.2

¹⁾ Оценка.

²⁾ По материалам выборочных обследований населения по проблемам занятости в среднем за год.

³⁾ По данным Управления Федеральной государственной службы занятости населения по Курской области.

⁴⁾ До 2002 г. – с учетом компенсации.

⁵⁾ С 2003 г. – включая данные единого заказчика.

⁶⁾ С 2002 г. – включая индивидуальных предпринимателей.

устройство области



2



ЗАКОНОДАТЕЛЬНАЯ И ИСПОЛНИТЕЛЬНАЯ ВЛАСТИ¹⁾

Курская область является равноправным субъектом Российской Федерации. Её статус определяется Конституцией Российской Федерации и Уставом (Основным законом) Курской области.

Система органов государственной власти области устанавливается в соответствии с Конституцией Российской Федерации, федеральным законодательством, Уставом Курской области и законодательством области.

Систему органов государственной власти области составляют:

законодательный (представительный) орган государственной власти в области – Курская областная Дума;

высший исполнительный орган государственной власти – администрация Курской области, возглавляемая Губернатором Курской области – высшим должностным лицом Курской области;

судебная власть Курской области – суд, арбитражный суд Курской области, районные и городские суды, мировые судьи Курской области.

Высшее должностное лицо области – Губернатор Курской области. В соответствии с Федеральным Законом от 6.10.99 г. № 184-ФЗ (в ред. Федерального Закона от 04.07.2003 г. № 95-ФЗ) гражданин Российской Федерации наделяется полномочиями высшего должностного лица субъекта Российской Федерации (руководителя высшего исполнительного органа государственной власти субъекта Российской Федерации) по представлению Президента Российской Федерации законодательным (представительным) органом государственной власти субъекта Российской Федерации в порядке, предусмотренном настоящим Федеральным законом и конституцией (уставом) субъекта Российской Федерации.

Органы государственной власти области содействуют развитию местного самоуправления на территории области.

Вопросы административно-территориального устройства регулируются Законом Курской области от 5 декабря 2005 г. № 80 ЗКО "Об административно-территориальном устройстве Курской области".

¹⁾ Из Устава (Основного закона) Курской области.

АДМИНИСТРАТИВНО-ТЕРРИТОРИАЛЬНОЕ УСТРОЙСТВО КУРСКОЙ ОБЛАСТИ

Территория области включает в себя территории ее административно-территориальных единиц и населенных пунктов. Административно-территориальными единицами области являются районы и сельсоветы. Район - административно-территориальная единица, включающая в свой состав сельсоветы, городские и сельские населенные пункты. Сельсовет - административно-территориальная единица, включающая в свой состав один или несколько сельских населенных пунктов.

При осуществлении местного самоуправления в границах районов, сельсоветов они сохраняют статус самостоятельных единиц административно-территориального устройства области²⁾.

В Курской области на 1 января 2006 г.: 28 районов,
480 сельских советов,
10 городов,
22 поселка городского типа,
2772 сельских населенных пункта.

Административным центром области является г. Курск – местонахождение органов государственной власти области.

²⁾ Из Закона об административно-территориальном устройстве Курской области.

**ТЕРРИТОРИЯ И АДМИНИСТРАТИВНО-ТЕРРИТОРИАЛЬНОЕ УСТРОЙСТВО
на 1 января 2006 г.**

	Терри- тория, тыс. км ²	Плот- ность населе- ния, человек на 1 км ²	Число			Наименование районного (областного) центра
			городов	поселков городско- го типа	сельских советов	
Область	30.00 ¹⁾	39	10	22	480	г. Курск
Беловский	0.95	22	-	-	18	сл. Белая
Большесолдатский	0.81	17	-	-	12	с. Большое Солдатское
Глушковский	0.85	31	-	2	14	рп Глушково
Горшеченский	1.40	15	-	1	15	рп Горшечное
Дмитриевский	1.27	16	1	-	19	г. Дмитриев-Льговский
Железногорский	1.10 ²⁾	16 ²⁾	1	1	18	г. Железногорск
Золотухинский	1.16	22	-	1	19	рп Золотухино
Касторенский	1.23	18	-	3	21	рп Касторное
Коньшевский	1.13	12	-	1	18	рп Коньшевка
Кореневский	0.87	23	-	1	16	рп Коренево
Курский	1.85 ³⁾	29 ³⁾	1	-	21	г. Курск
Курчатовский	0.68 ⁴⁾	27 ⁴⁾	1	2	10	г. Курчатов
Льговский	1.07 ⁵⁾	16 ⁵⁾	1	-	17	г. Льгов
Мантуровский	1.02	15	-	-	19	с. Мантурово
Медвенский	1.08	17	-	1	15	рп Медвенка
Обоянский	1.03	32	1	-	19	г. Обоянь
Октябрьский	0.63	38	-	1	10	рп Прямыцыно
Поныровский	0.67	19	-	1	13	рп Поныри
Пристенский	1.00	20	-	2	18	рп Пристенъ
Рыльский	1.51	26	1	-	27	г. Рыльск
Советский	1.20	19	-	1	18	рп Кшенский
Солнцевский	1.05	16	-	1	16	рп Солнцево
Суджанский	0.99	30	1	-	21	г. Суджа
Тимский	0.88	15	-	1	13	рп Тим
Фатежский	1.28	17	1	-	21	г. Фатеж
Хомутовский	1.19	12	-	1	20	рп Хомутовка
Черемисиновский	0.81	14	-	1	14	рп Черемисиново
Щигровский	1.29 ⁶⁾	11 ⁶⁾	1	-	18	г. Щигры

¹⁾ По данным Управления Роснедвижимости по Курской области 2999.7 тыс. га.

²⁾ Включая г. Железногорск

³⁾ Включая г. Курск

⁴⁾ Включая г. Курчатов

⁵⁾ Включая г. Льгов

⁶⁾ Включая г. Щигры

МУНИЦИПАЛЬНОЕ ТЕРРИТОРИАЛЬНОЕ ДЕЛЕНИЕ КУРСКОЙ ОБЛАСТИ

Во исполнение Федерального закона от 06.10.2003 г. № 131 ФЗ «Об общих принципах организации местного самоуправления в Российской Федерации» принят Закон Курской области от 21.10.2004 г. № 48 ЗКО «О муниципальных образованиях Курской области».

В соответствии с вышеуказанным Законом 5 муниципальных образований – г. Железногорск, г. Курск, г. Курчатов, г. Льгов, г. Щигры наделены статусом городского округа в существующих границах;

28 районов в существующих границах административно-территориальных единиц (районов) наделены статусом муниципальных районов. В состав муниципальных районов входят территории 27 муниципальных образований со статусом городских и 480 муниципальных образований со статусом сельских поселений в ранее утвержденных границах.

Правовые, территориальные, организационные и экономические принципы организации местного самоуправления в Российской Федерации регламентируются Федеральным законом от 6 октября 2003 г. № 131-ФЗ «Об общих принципах местного самоуправления в Российской Федерации».

В соответствии с данным законом структура органов местного самоуправления состоит из:

- представительного органа муниципального образования;
- главы муниципального образования;
- местной администрации (исполнительно-распорядительный орган муниципального образования).

Наименование органов местного самоуправления устанавливаются законом субъекта Российской Федерации. Органы местного самоуправления не входят в систему органов государственной власти.

В соответствии с Законом Курской области от 4 мая 2005 г. №34-ЗКО «Об установлении наименований представительных органов муниципальных образований, глав муниципальных образований, местных администраций (исполнительно-распорядительных органов муниципальных образований) городских округов, городских и сельских поселений в Курской области» установлены наименования представительных органов:

в городских округах:

- 1) город Железногорск – Железногорская городская Дума;
- 2) город Курск – Курское городское Собрание;
- 3) город Курчатов – Курчатовская городская Дума;
- 4) город Льгов – Льговский Городской Совет депутатов;
- 5) город Щигры – Щигровская городская Дума.

в городских и сельских поселениях:

- 1) город Дмитриев – Дмитриевская городская Дума;
- 2) город Рыльск – Рыльская городская Дума;
- 3) для муниципальных образований городов и поселков (районных центров) – Собрание депутатов соответствующего города (поселка);

в остальных муниципальных образованиях – Собрание депутатов соответствующего поселка (сельсовета) соответствующего района.

Установлены наименования глав муниципальных образований:

- 1) для муниципальных образований со статусом городского округа – глава соответствующего города;
- 2) для муниципальных образований городов и поселков (районных центров) – глава соответствующего города (поселка);
- 3) в остальных муниципальных образованиях – глава соответствующего поселка (сельсовета) соответствующего района.

Установлены наименования местных администраций (исполнительно - распорядительных органов муниципальных образований):

- 1) для муниципальных образований со статусом городского округа – администрация соответствующего города;
- 2) для муниципальных образований городов и поселков (районных центров) – администрация соответствующего города (поселка);
- 3) в остальных муниципальных образованиях – администрация соответствующего поселка (сельсовета) соответствующего района.

**ЧИСЛЕННОСТЬ РАБОТНИКОВ ОРГАНОВ
ГОСУДАРСТВЕННОЙ ВЛАСТИ И МЕСТНОГО САМОУПРАВЛЕНИЯ
ПО ВЕТВЯМ ВЛАСТИ И УРОВНЯМ УПРАВЛЕНИЯ
НА 1 ЯНВАРЯ 2006 г.**

	Всего работников	в том числе		
		в территориальных федеральных органах государст- венной власти	в органах государственной власти Курской области	в органах местного самоуправления
Органы государственной власти и местного само- управления – всего,	15529	7108	4126	4295
в том числе:				
органы законодательной (представительной) власти	148	9	106	33
органы исполнительной власти	13290	5486	3542	4262
органы судебной власти и прокуратуры	2014	1613	401	-
другие государственные органы	77	-	77	-

ЧИСЛО РЕЛИГИОЗНЫХ ОРГАНИЗАЦИЙ на 1 января 2006 г. ¹⁾

	Зарегист- ровано религиоз- ных орга- низаций	в том числе по видам			
		централи- зованные религи- озные	приходы, общины	духовные образова- тельные	мона- стыри
Всего	323	1	314	1	7
в том числе по конфессиям:					
Русская православная церковь	277		269	1	7
Украинская православная церковь	1		1		
Старообрядцы	9		9		
в том числе:					
Древлеправославная церковь	9		9		
Римско - католическая церковь	1		1		
Ислам	1		1		
Иудаизм	2		2		
Евангельские христиане- баптисты	16	1	15		
Христиане веры евангельской - пятидесятники	2		2		
Адвентисты седьмого дня	6		6		
Новоапостольская церковь	2		2		
Свидетели Иеговы	1		1		
Сознание Кришны (Вайшnavы)	1		1		
Прочие	4		4		

¹⁾ По данным органов государственной регистрации.

географическое положение и природные ресурсы

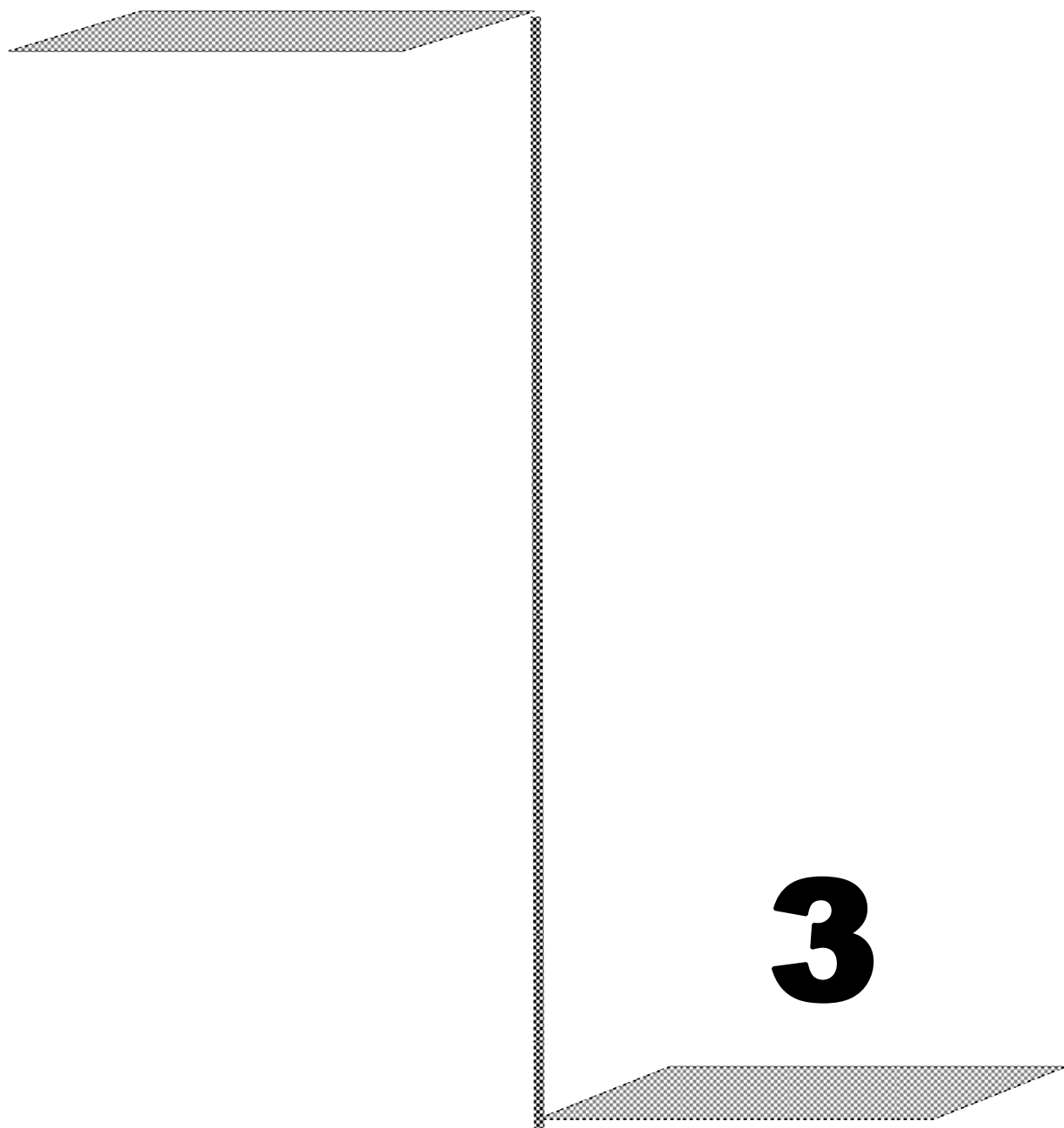

Курская область обладает природной средой, характерной для лесостепной зоны. Она расположена в центре Европейской части России, почти в центре Великой Русской равнины, на юго-западных склонах Среднерусской возвышенности, между лесной и степной зонами. Расстояние до Москвы 536 км, до Черного моря – 700 км.

ГРАНИЦЫ

Курская область на северо-западе на протяжении 120 км граничит с Брянской областью, на севере - 325 км с Орловской, на северо - востоке - 65 км с Липецкой, на востоке - 145 км с Воронежской, на юге -335 км с Белгородской областью Российской Федерации.

На юго-западе и западе 245 км граница с Сумской областью Украины имеет статус государственной границы России.

Общая протяженность границ 1250 км. Расстояние между крайними восточной и западной точками области 305 км, северной и южной точками - 171 км.

РЕЛЬЕФ

Характеризуется водораздельными возвышенностями, речными долинами, оврагами и балками.

Самая высокая точка – 288 м над уровнем моря у истоков реки Рать на Тимско-Щигровской гряде. С её отрогами смыкаются Дмитровско-Рыльская и Фатежско-Льговская гряды, образуя главный водораздельный узел Великой Русской равнины, откуда берут начало реки Волжского, Днепровского и Донского бассейнов.

КЛИМАТ

Умеренно континентальный, благоприятен для ведения сельского хозяйства. Средняя температура января минус 7.7-9.5^oC, июля - плюс 18.6-19.8^oC. Среднегодовое количество осадков 584 мм, что характерно для зоны умеренного увлажнения.

Период с положительной средней суточной температурой воздуха 220 – 235 дней. Продолжительность солнечного сияния за год 1775 часов (44% возможной).

ПОЧВЫ

По комплексу природных факторов (рельеф, климат, растительность, почвенный покров) область подразделяется на две природно-сельскохозяйственные подзоны: северо-западную и юго-восточную.

В северо-западной (меньшей) подзоне преобладают серые лесные почвы, в юго-восточной (большей) - черноземы.

Основными типами почв пашни являются черноземы (73.1%), серые лесные (25.5%), на долю остальных приходится лишь 1.4%. Кормовые угодья в основном приурочены к поймам рек и ручьев (38.9%) и балкам (30.5%). Это указывает на довольно высокое потенциальное (природное) плодородие почв.

Механический состав почв пашни в основном благоприятный для земледелия - суглинистый (89.5%), глинистых значительно меньше (9.1%), а песчаных и супесчаных - лишь 1.4%.

ЖИВОТНЫЙ МИР И РЫБНЫЕ РЕСУРСЫ

В Курской области обитает 56 видов млекопитающих, половина из которых относится к промысловым.

Для проживания различных видов промысловых зверей наиболее ценными в нашей области являются лесные и водно-болотные угодья.

В охотничьих угодьях области имеются: лоси, кабаны, косули, олени благородные, зайцы, лисицы, белки, волки, куницы.

Для сохранения и увеличения численности различных видов охотничьей фауны в области организовано 16 государственных видовых заказников - по охране пушных зверей, боброво-выхухолевые, бобровый, выхухолевый.

В рыбохозяйственных водоемах области обитает более 30 видов рыб. Рыбопродуктивность основных хозяйственных водоемов (реки Сейм, Псел, водохранилища) составляет от 20 до 117 кг/га. Промыслового значения реки не имеют, но являются местами обитания, нереста, нагула ценных видов рыб, таких, как судак, карп, сазан, белый амур, толстолобик, налим, лещ, щука, жерех, голавль.

ЦЕНТРАЛЬНО-ЧЕРНОЗЕМНЫЙ БИОСФЕРНЫЙ ЗАПОВЕДНИК

В 1935 г. организован Центрально-Черноземный заповедник, состоящий из шести территориально обособленных участков (Стрелецкий, Казацкий, Букреевы Бармы, Баркаловка, Зоринский, Пойма Псла), расположенных на расстоянии от 18 до 120 км друг от друга в юго-восточной части Курской области. Площадь заповедника составляет 5287.4 га.

На Стрелецком и Казацком участках Центрально-Черноземного заповедника сохраняется практически исчезнувший в европейской лесостепи зональный тип растительности - плакорные луговые степи. Здесь наблюдается максимальная видовая насыщенность из всех травянистых сообществ (до 88 видов сосудистых растений на 1 м²).

Для участков Букреевы Бармы и Баркаловка характерны петрофитные степные сообщества, по склонам меловых холмов с реликтовыми видами растений.

На Зоринском участке представлено высокое разнообразие сфагновых мхов (15 видов).

Участок Поймы Псла включает в себя пойменные ольшаники и дубравы, болота и старицы с обилием самого маленького цветкового растения - вольфии бескорневой. В 2001 г. на этом участке обнаружено место произрастания черемши.

В Центрально-Черноземном заповеднике отмечено значительное количество видов, внесенных в Красную книгу России: 2 вида грибов, 9 видов сосудистых растений, 22 вида насекомых. В заповеднике сосредоточена основная часть курской популяции степной гадюки - вида, внесенного в Приложение 3 к Красной книге России, в разное время зарегистрированы встречи 21 "краснокнижного" вида птиц.

Центрально-Черноземный заповедник исторически создавался как почвенно-ботанический, но в последние годы играет значительную роль в сохранении позвоночных животных, в частности копытных.

ЗЕМЕЛЬНАЯ ПЛОЩАДЬ¹⁾ (на конец года; тысяч гектаров)

	2000	2001	2002	2003	2004	2005
Всего земель (территория)	2999.7	2999.7	2999.7	2999.7	2999.7	2999.7
в процентах	100	100	100	100	100	100
Земли, используемые землепользователями, занимающимися сельскохозяйственным производством	2572.7	2576.4	2572.2	2567.8	2558.7	2555.8
в процентах	85.8	85.9	85.8	85.6	85.3	85.2
Земли запаса и лесного фонда	260.4	256.7	255.1	254.4	254.1	253.4
в процентах	8.7	8.6	8.5	8.5	8.5	8.4
Земли прочих землепользователей	166.6	166.6	172.4	177.5	186.9	190.5
в процентах	5.5	5.5	5.7	5.9	6.2	6.4

¹⁾ По данным Управления Федерального агентства кадастра объектов недвижимости по Курской области.

ЛЕСНЫЕ РЕСУРСЫ¹⁾
(на конец года; тысяч гектаров)

	2001	2002	2003	2004	2005
Общая площадь	258.8	261.1	263.6	264.3	264.3
в том числе лесная	240.8	243.3	244.4	244.4	244.4
из нее покрытая лесом	225.1	237.3	238.5	238.5	238.6
Коэффициент лесистости, %	8.7	8.8	8.9	8.9	8.9
Общий запас древесины, млн.м ³	36.4	36.6	37.3	37.3	37.3
Посадка леса, га	512	432	400	403	434

¹⁾ По данным Агентства лесного хозяйства по Курской области.

Лесные ресурсы области составляют 264.3 тыс. га, в том числе, находящиеся в ведении:

- Федерального органа управления лесного хозяйства (Агентства лесного хозяйства по Курской области) - 220.8 тыс.га;
- государственного природного биосферного заповедника им. В.В. Алехина - 5.3 тыс. га;
- Министерства сельского хозяйства и продовольствия - 28.3 тыс. га;
- Министерства общего и профессионального образования Российской Федерации - 0.2 тыс. га;
- Министерства обороны Российской Федерации (леса, расположенные на землях обороны) - 5.3 тыс. га;
- органов исполнительной власти субъектов Российской Федерации (леса, расположенные на землях городских поселений - городские леса) - 4.4 тыс. га.

Лесистость области с учетом перечисленных выше лесфондодержателей составляет 8.9%. Кроме того, в области создано 43.1 тыс. га защитных насаждений, имеется 24.8 тыс. га насаждений, отнесенных к древесно-кустарниковой растительности, с учетом которых общая лесистость составляет 11%, при оптимальном показателе 15-17%.

Данные таблицы за 2002-2005 гг. приведены с учетом проведенного государственного учета лесного фонда на 1.01.2006 г.

ВОДНЫЕ РЕСУРСЫ²⁾

Курская область расположена в бассейнах рек Днепр и Дон (соответственно 78% и 22% территории области). Всего в области насчитывается 902 постоянных и временных водотоков, из которых 188 имеют длину более 10 км. Из наиболее значительных рек к бассейну Днепра относятся Сейм (приток Десны) со своими притоками Тускарь и Свапа, а также Псел (приток Днепра). Бассейн Дона составляют верховья рек Тим, Кшень, Олым (приток реки Сосна), а также Оскол (приток реки Северный Донец).

Основной объем промышленного и коммунального водопотребления в области приходится на реку Сейм с притоками Тускарь и Свапа (в бассейне Днепра), где размещены крупнейшие промышленные центры - города Курск (предприятия теплоэнергетики, машиностроения, химической промышленности, коммунального хозяйства), Железногорск (Михаловский горно-обоганительный комбинат), Курчатов (Курская атомная электростанция).

Ежегодно возобновляемые ресурсы речного стока, формирующиеся в области и поступающие с других территорий, составляют в среднем 3.8 млрд.м³, 90% объема речного стока формируется в пределах области.

Лимит забора воды из природных источников установлен в размере 351.6 млн.м³ в год, в том числе из поверхностных водных объектов - 206.8 млн. м³/год, из подземных источников 144.8 млн.м³/год. Лимит сброса сточных вод в поверхностные водные объекты установлен в размере 169.9 млн.м³/год.

Фактически в 2005 г. забрано из природных источников 333.5 млн. м³ воды, в том числе 184.6 млн. м³ из поверхностных водных объектов, 148.9 млн.м³ - из подземных горизонтов. Сброшено фактически в поверхностные водные объекты 143.8 млн.м³ сточных вод.

Объем воды в системах оборотного и повторно-последовательного водоснабжения предприятий области составил в 2005 г. 6.05 млрд.м³.

В области насчитывается 785 прудов и водохранилищ с запасами воды 788 млн.м³. Крупнейшими искусственными водоемами области являются: Михайловское водохранилище на реке Свапа (41.1 млн.м³) и пруд-охладитель Курской АЭС в пойме реки Сейм (94.6 млн.м³). Крупных озер и болот на территории области нет.

²⁾ По данным отдела водных ресурсов по Курской области Донского бассейнового водного управления Федерального агентства водных ресурсов.

ПОЛЕЗНЫЕ ИСКОПАЕМЫЕ¹⁾

Курская область расположена в центре Курской железорудной провинции - крупнейшей в мире железоносной докембрийской мегаструктуры, известной как Курская магнитная аномалия (КМА).

Железные руды сконцентрированы более чем в 30 месторождениях, залежах и проявлениях, расположенных вдоль трех мощных магнитных аномалий, вытянутых в северо-западном направлении и подтверждающих наличие железорудных тел. Балансовые запасы железных руд по Курской области составляют: богатые руды - 568.56 млн.т, неокисленные железистые кварциты - 10469.13 млн.т, окисленные железистые кварциты - 2901.34 млн.т.

Единственное месторождение, на котором добываются открытым способом железные руды, является Михайловское железорудное месторождение. Оно расположено в Железногорском районе на северо-западе Курской области. Руды залегают в докембрийских метаморфогенных образованиях кристаллического фундамента. В вертикальной зональности сверху - вниз отмечаются (запасы, числящиеся на балансе): богатые руды коры выветривания с запасами (категории A+B+C₁) 148.3 млн.т, окисленные кварциты с запасами 2094.81 млн.т, неокисленные кварциты с запасами 6164.95 млн.т. Соответственно типам руд содержание общего железа в трех градациях составляет: 52.78 %, 40.3, 38.85 %.

Переработкой и производством продукции железной руды занимается добывающее предприятие - недропользователь ОАО «Михайловский ГОК».

Горно-обогатительный комбинат обеспечивает в настоящее время железорудным сырьем металлургические предприятия Центра России, Урала, Западной Сибири, а также ряд стран ближнего и дальнего зарубежья.

Основная часть продукции отгружается в субъекты Российской Федерации (60.9%), меньше (38.8%) в страны дальнего зарубежья. Незначительную часть сырья (0.3%) приобретают Украина, Белоруссия и Армения.

Титан и цирконий. На территории Курской области залежи титан-циркониевых минералов приурочены к Белгородской россыпной площади и представляют собой комплексные прибрежно-морские россыпи верхнеолигоцен-миоценового возраста.

Один из перспективных участков расположен в районе н.п. Высоконовские дворы. Высоконовская россыпь - это единственный объект из всех россыпей Белгородской зоны, в котором в одном разрезе вскрыто два продуктивных пласта: верхний - циркон-рутилового состава и нижний - рutil-циркон-ильменитового состава. Прогнозные ресурсы титана составляют 3000 тыс. т, циркония - 1592 тыс. т.

Редкоземельные элементы известны пока в единственном рудопроявлении элементов иттриевой группы «Толстянка», находящемся в Тимском районе. В повышенных содержаниях отмечены: иттрий, церий, лантан, неодим.

Золото, платина и алмазы. Золоторудные и платиновые проявления выявлены в пределах Воскресеновской золоторудной зоны, Прилепско-Мальцевской золото-платинометаллической зоны Тим-Ястребовской структуры и как попутные компоненты - в железных рудах Михайловского месторождения. Кроме того, в двух пунктах, в осадочном чехле, установлены прямые признаки россыпного золота.

Алмазы с размером зерен от первых мкм до 0.32 мм выявлены в породах осадочного чехла за последние три года. Установлены узкие алмазоносные стратиграфи-

ческие уровни: альб-аптские пески нижнего мела и верхнебатские пески средней юры. Коренные источники алмазов не установлены.

Неметаллические полезные ископаемые. В прошедшие годы большое внимание было уделено поискам и разведке неметаллических полезных ископаемых для строительных работ и агрохимического сырья. В области разведано и числится на балансе 185 месторождений. На 53 месторождения выданы лицензии на разработку. В 2005 г. добыча велась только на 25 месторождениях.

Тугоплавкие глины. Запасы и ресурсы тугоплавких глин оценены и разрабатываются только на месторождении «Большая Карповка». Сырье в 23 млн.т обрабатывается ООО «Пласт-Импульс». В пользование по лицензии, выданной ООО «Пласт-Импульс», предоставлены запасы в количестве 6.1 млн.т. Остаток запасов 5.72 млн. т. Объем добычи глин в 2005 г. составил 118.3 тыс.т.

Фосфориты. В Курской области насчитывается 31 месторождение и проявление фосфоритовых руд. Запасы желваковых фосфоритовых руд учтены государственным балансом по 11 месторождениям и участкам по категории С₁ - 99.1 (разведанные) и категории С₂-30.9 млн.т (предварительно оценены). Удельный вес разведанных запасов составляет 76%. Забалансовые запасы оценены в 156.2 млн.т. Ни одно месторождение не распределено для добычи руд. На 01.01.2006 г. подготовлено к эксплуатации Уколовское месторождение фосфоритов. Проведен конкурс, месторождение отдано на разработку ООО "Курская фосфоритная компания". Принимаются проектные решения на разработку месторождения и переработку руд.

Цеолиты. Потенциал Курской области на цеолитсодержащее сырье, благодаря значительной площади распространения толщи сантонского яруса, огромен (свыше 4775 млн. т). В результате проведенных поисковых работ на территории Курской области предварительно оценен один перспективный участок цеолитсодержащих пород, представленных трепеловидными глинами, трепелами и мергелями сантонского яруса верхнего мела. Проводится обследование еще одной перспективной площади. Работы по цеолитам продолжаются.

Формовочные пески. Из двух месторождений формовочных песков в области, пригодными для стекольного производства являются пески Секеринского месторождения, расположенного на пограничных площадях Рыльского и Кореневского районов к северу и западу от с. Секерино. Разведанные запасы составляют 136 млн.т. Пески в природном виде и обогащенные могут быть использованы для производства оконного стекла, изоляторов, труб, пеностекла. Участок с запасами 5.0 млн.м³ отдан по конкурсу ООО «Курскстеклопласт». На сегодняшний день за счет собственных средств недропользователя проведены геологоразведочные работы по изучению пригодности песков для стекольного производства.

Цементное сырье разведано на двух месторождениях с общими балансовыми запасами 91.9 млн.м³. Русско-Конопельское месторождение мела и Пушкарское месторождение суглинков находятся в Суджанском районе с благоприятными горнотехническими и гидрогеологическими условиями.

Технологическими испытаниями мела и суглинков с использованием колчеданных огарков и добавкой гипса получен цемент, отвечающий требованиям для марок 500 и выше. Месторождения по назначению не обрабатываются из-за отсутствия инвесторов. В программу лицензирования 2005 г. было включено Русско-Конопельское месторождение мела, как объект, сырье которого пригодно в полимерной, фарфоровой, керамической, бумажной, косметической и резинотехнической промышленности. Аукцион не состоялся из-за отказа потенциальных претендентов от участия в аукционе.

Глинистое сырье для кирпича и черепицы разведано на 109 месторождениях. На балансе числится 58 месторождений с общими запасами 67.5 млн.м³ (кат. А+В+С₁ - 64.0 млн.м³, С₂ - 3.5 млн.м³). В 2005 г. разрабатывалось только 8 месторождений (включая использование суглинков вскрыши на Михайловском железорудном месторождении) с объемами годовой добычи 99.7 тыс.м³.

Глинистое сырье для керамзита оценено по 8 месторождениям с общими запасами 23.77 млн.м³. Числится на балансе и эксплуатируется на сегодняшний день только одно Новоселовское месторождение, находящееся в Курском районе. Добычу ведут два предприятия, имеющие лицензии на право пользования недрами. Остаток балансовых запасов на месторождении - 572.7 тыс.м³, добыча в 2005 г. - 57.3 тыс.м³.

Мел. На территории области выявлено 24 месторождения мела, из которых только по 13 числятся балансовые запасы в количестве 84.1 млн.т. По своим качественным характеристикам мел может использоваться для известкования почв (2 месторождения), минеральной подкормки животных (1 месторождение), приготовления строительной извести (9 месторождений) и как технологическое сырье в лакокрасочной, резиновой промышленности (1 месторождение). Лицензия на добычу выдана предприятию ООО «Мелиз», которое подготовило к эксплуатации месторождение «Солнцевское-2» и в 2005 г. осуществляло пробную добычу сырья для апробирования производства строительной извести.

Пески строительные и силикатные разведаны на 84 месторождениях. На балансе числятся запасы по 35 месторождениям в количестве 64.5 млн.м³. (кат. А+В+С₁ - 59.1 млн.м³, С₂ - 5.4 млн.м³). Объем добычи в 2005 г. по 12 месторождениям (включая пески вскрыши Михайловского железорудного месторождения) составил 396.6 тыс.м³. Доля распределенного фонда недр по разрабатываемым месторождениям строительных песков составляет немногим более 20 %. В области практически все действующие предприятия обеспечены необходимым сырьем для строительных работ.

Камни строительные, пригодные для кладки фундаментов, стен, устройства отмостки вокруг зданий, укрепления откосов, изготовления щебня в качестве заполнителя бетона и дорожного строительства, изучались на 6 месторождениях области. Кроме того, породами для приготовления щебня на отсыпку автомобильных дорог признаны окисленные железистые кварциты Михайловского месторождения. В 2005 г. ОАО «Михайловский ГОК» добыло 620.0 тыс.т окисленных железистых кварцитов для приготовления щебня.

Минеральные краски выявлены в пределах карьера Михайловского месторождения. Запасы их составляют 336.8 млн.т. Гематито-мартитовая рыхлая руда в естественном состоянии может применяться в качестве пигмента в клеевых и фасадных известково-цементных красках. Добыча их по назначению не производится.

Бурый уголь известен в южных районах области. Обоянь-Ивнянско-Любостаньское проявление с запасами 323.0 млн.т и прогнозными ресурсами -248.0 млн.т. (на балансе не числятся) представляет собой полезную толщу нижнекаменноугольного возраста, состоящую из 4 пластов мощностью от 0.2 до 6.9 м. Угли низкого качества (зольность до 40.5 %, содержание серы до 6.2%) залегают на большой глубине (в среднем 350-400 м) в сложных горно-гидрогеологических условиях.

Торф. В области насчитывается 62 месторождения торфа с площадью более 10 га. Месторождения представлены древесным, древесно-тростниковым и тростниковым торфом низинного типа.

На балансе числятся разведанные запасы в объеме 24119 тыс.т. и предварительно оцененные - 5464 тыс.т. Забалансовые запасы составляют 14477 тыс.т. В 2005 г.

разрабатывалось 2 месторождения (Пушкаро-Жадинское и Моховое-Ягодное). Объем добычи составил 3.0 тыс.т.

Кроме как сырье для топлива, торф может быть использован в лечебно-профилактических целях. В пределах Пушкаро-Жадинского месторождения разведан участок лечебного торфа с балансовыми запасами в количестве 873 тыс.м³.

Сапропели - экологически безвредные донные отложения водоемов изучены на 12 месторождениях с суммарными ресурсами 1696 тыс.т при условной влажности 60%. Сосредоточены эти наиболее перспективные участки в западных районах области. Состав органической массы и химические свойства сапропеля позволяют использовать его в сельском хозяйстве в качестве удобрений, в виде минерально-витаминных добавок в комбикорма и для получения гранулированных комбикормов на основе травяной муки. В 2001 г. проведены работы по оценке сапропеля на озере Желтое Кореневского района. Подсчитанные запасы сапропеля составляют 37 тыс.т. По своим показателям они относятся к разновидностям пресноводных безсульфидных, высокозольных, известковых сапропелевых грязей, близких к таковым курорта «Самоцвет» Свердловской области. Добыча сапропеля может обеспечить потребность всех лечебно-санаторных учреждений Курской области и прилегающих районов.

Воды Курской области представлены месторождениями пресных питьевых подземных вод и одним месторождением минеральных вод.

Минеральные подземные воды Халинского месторождения, расположенного в Курском районе, вскрыты и опробованы поисково-оценочной скважиной глубиной 680 м. По химическому составу подземная минеральная вода архейско-протерозойского водоносного комплекса слабоминерализованная, хлоридно-натриевая слабощелочная. Органолептические и микробиологические показатели соответствуют нормативным требованиям.

По заключению Российского научного центра восстановительной медицины и курортологии Минздрава Российской Федерации минеральная вода скважины № 3800-а относится к питьевым лечебно-столовым водам (группа XXXVII) и может использоваться для питьевого курсового лечения в санаторно-курортных учреждениях, а также для промышленного розлива.

Объем эксплуатационных запасов 0.5 м³/сутки с предоставлением недропользователю права на опытно-промышленную эксплуатацию в течение 5 лет с водоотбором до 5-10 м³/сутки с дальнейшей переоценкой запасов.

В 2004 г. лицензию на геологическое доизучение и добычу минеральных подземных вод Халинского месторождения выиграло ООО «Эльм». Предприятие еще не приступило к обработке месторождения.

Пресные подземные воды. Централизованное и, большей частью, децентрализованное водоснабжение населения Курской области базируется преимущественно за счет использования подземных вод. На балансе числится 40 месторождений с общими запасами 943.2 тыс. м³/сутки.

По данным на 01.01.2006 г. количество эксплуатируемых месторождений составило 36. Из месторождений, разведанных для хозяйственно-питьевых целей, большинство не эксплуатируются по причине значительной удаленности их от водопотребителя. Объем добычи в 2005 г. составил 415.9 тыс. м³/сут.

¹⁾ По данным отдела геологии и лицензирования по Курской области регионального агентства по недропользованию по Центральному федеральному округу Федерального агентства по недропользованию.

охрана окружающей среды

<i>Охрана окружающей среды</i>	38
<i>Методологические пояснения</i>	44

В разделе приведены сведения об охране и использовании водных, лесных, земельных ресурсов, а также атмосферном воздухе, заповедниках.

НАРУШЕНИЕ И РЕКУЛЬТИВАЦИЯ ЗЕМЕЛЬ
(гектаров)

Годы	Нарушено земель	Рекультивировано земель
2000	13	69
2001	5	45
2002	47	-
2003	2	32
2004	35	29
2005	24	20

На конец 2005 г. площадь нарушенных земель в области составляла 10.9 тыс.га, отработанных - 3.9 тыс.га.

ПРОВЕДЕНИЕ ОСНОВНЫХ РАБОТ В ЛЕСНОМ ХОЗЯЙСТВЕ

	2000	2001	2002	2003	2004	2005
Лесовосстановление, тыс.га	0.5	0.5	0.4	0.4	0.4	0.5
в том числе посадка и посев леса	0.5	0.5	0.4	0.4	0.4	0.4
Ввод молодых насаждений в категорию ценных лесных насаждений, тыс. га	0.9	0.2	0.3	0.3	0.4	0.6
Рубки ухода за лесом и санитарные рубки						
площадь, тыс. га	4.1	3.4	3.1	2.9	2.6	2.7
вырублено ликвидной древесины, тыс. м ³	119.8	99.3	111.3	108.1	105.5	121.3

**ЗАЩИТА ЛЕСОВ ОТ ВРЕДИТЕЛЕЙ И БОЛЕЗНЕЙ
БИОЛОГИЧЕСКИМ МЕТОДОМ**
(тысяч гектаров)

2000	2001	2002	2003	2004	2005
8.7	8.7	9.0	9.8	10.2	10.4

ЛЕСНЫЕ ПОЖАРЫ
(на 1 ноября)

	2000	2001	2002	2003	2004	2005
Число лесных пожаров	15	33	123	28	16	32
Лесная площадь, пройденная пожарами, га	4.0	17.0	64.0	9.0	4.0	8.0
Сгорело и повреждено леса на корню, м ³	-	-	60	-	-	-

ЗАПОВЕДНИКИ

	2000	2001	2002	2003	2004	2005
Число заповедников	1	1	1	1	1	1
Их площадь, тыс. га	5.3	5.3	5.3	5.3	5.3	5.3

**ВЫБРОСЫ И УЛАВЛИВАНИЕ ЗАГРЯЗНЯЮЩИХ АТМОСФЕРУ ВЕЩЕСТВ,
ОТХОДЯЩИХ ОТ СТАЦИОНАРНЫХ ИСТОЧНИКОВ**

Годы	Выброшено в атмосферу загрязняющих веществ, тыс. т	Уловлено и обезврежено загрязняющих атмосферу веществ	
		тыс. т	в процентах от общего количества загрязняющих веществ, отходящих от стационарных источников
2000	21.4	34.1	61.4
2001	21.4	42.2	66.3
2002	18.5	32.8	63.9
2003	19.9	33.3	62.6
2004	26.9	28.5	51.4
2005	27.5	26.4	49.1

**ВЫБРОСЫ НАИБОЛЕЕ РАСПРОСТРАНЕННЫХ ЗАГРЯЗНЯЮЩИХ
АТМОСФЕРУ ВЕЩЕСТВ, ОТХОДЯЩИХ ОТ СТАЦИОНАРНЫХ
ИСТОЧНИКОВ, в 2005 г.**

	Тыс. т
Всего	27.5
в том числе:	
твердые вещества	6.3
газообразные и жидкие вещества	21.2
из них:	
диоксид серы	3.1
оксиды азота	5.3
оксид углерода	7.9
углеводороды (без летучих органических соединений)	3.4
летучие органические соединения	0.8

**ИСПОЛЬЗОВАНИЕ (УТИЛИЗАЦИЯ) ЗАГРЯЗНЯЮЩИХ ВЕЩЕСТВ,
УЛОВЛЕННЫХ ОЧИСТНЫМИ УСТАНОВКАМИ**

	2000	2001	2002	2003	2004	2005
Тыс. т	26	24	23	26	22	22
В процентах от общего количества						
уловленных загрязняющих веществ	76.6	58.1	70.5	79.0	75.9	84.2

**ВЫБРОСЫ В АТМОСФЕРУ ЗАГРЯЗНЯЮЩИХ ВЕЩЕСТВ,
ОТХОДЯЩИХ ОТ СТАЦИОНАРНЫХ ИСТОЧНИКОВ,
ПО ВИДАМ ЭКОНОМИЧЕСКОЙ ДЕЯТЕЛЬНОСТИ в 2005 г.**

	Выброшено в атмосферу загрязняющих веществ, тыс. тонн	Уловлено и обезврежено загрязняющих веществ, в процентах от общего количества отходящих загрязняющих веществ
Всего	27.5	49.1
в том числе организации с основным видом деятельности:		
Сельское хозяйство, охота и лесное хозяйство	1.2	22.9
Добыча полезных ископаемых	7.2	67.9
Обрабатывающие производства	6.7	49.0
из них:		
производство пищевых продуктов, включая напитки, и табака	4.1	53.7
текстильное и швейное производство	0.0	57.8
производство кожи, изделий из кожи и производство обуви	0.1	47.5
обработка древесины и производство изделий из дерева	0.0	90.6
целлюлозно-бумажное производство; издательская и полиграфическая деятельность	0.3	15.1
химическое производство	0.2	41.2
производство резиновых и пластмассовых изделий	0.1	58.9
производство прочих неметал- лических минеральных продуктов	0.3	63.2
металлургическое производство и производство готовых метал- лических изделий	0.1	8.9
производство машин и оборудования	0.7	33.5
производство электро- оборудования, электронного и оптического оборудования	0.6	12.6
производство транспортных средств и оборудования	0.2	13.4
Производство и распределение электроэнергии, газа и воды	3.7	5.8
Транспорт и связь	7.5	20.6
Операции с недвижимым имуществом, аренда и предоставление услуг	0.1	0.2
Здравоохранение и предоставление социальных услуг	0.1	2.0
Прочие виды экономической деятельности	1.0	69.1

ИСПОЛЬЗОВАНИЕ СВЕЖЕЙ ВОДЫ

	2000	2001	2002	2003	2004	2005
Миллионов кубических метров						
Всего	322	308	311	314	303	323
в том числе:						
на орошение и сельскохозяйственное водоснабжение	20	20	17	18	19	17
на производственные нужды	127	113	126	212	202	222
на хозяйственно-питьевые нужды	72	159	165	82	80	80
на другие нужды	103	16	3	2	2	4
В процентах						
Всего	100	100	100	100	100	100
в том числе:						
на орошение и сельскохозяйственное водоснабжение	6.2	6.5	5.5	5.8	6.3	5.3
на производственные нужды	39.4	36.7	40.5	67.5	66.7	68.7
на хозяйственно-питьевые нужды	22.4	51.6	53.0	26.1	26.4	24.8
на другие нужды	32.0	5.2	1.0	0.6	0.6	1.2

**ОБЪЕМ ОБОРОТНОЙ
И ПОСЛЕДОВАТЕЛЬНО ИСПОЛЬЗУЕМОЙ ВОДЫ**
(включая использование сточных и коллекторно-дренажных вод)

	2000	2001	2002	2003	2004	2005
Млн. куб. метров	5874	4875	5043	5660	5827	6046
В процентах от общего объема водопотребления						
на производственные нужды	97.9	97.7	97.6	96.4	96.6	96.5

**ПОСТУПЛЕНИЕ ЗАГРЯЗНЯЮЩИХ ВЕЩЕСТВ
СО СТОЧНЫМИ ВОДАМИ В ВОДОЕМЫ**

	2000	2001	2002	2003	2004	2005
Объем сброса сточных вод, млн. м ³	149.3	148.8	158.8	149.0	143.9	143.8
в составе сточных вод сброшено:						
сульфатов, тыс. т	4.9	4.7	4.6	4.7	4.6	4.6
хлоридов, тыс. т	5.2	5.2	5.3	5.7	5.6	5.4
азота аммонийного, т	273.1	226.2	150.5	139.9	162.2	161.2
азота общего, т	0.0	0.0	0.0	0.0	0.0	0.0
нитратов, т	274.6	209.8	908.7	1184.6	854.4	731.4
жиров и масел, т	0.2	0.7	0.7	0.1	0.1	0.1
фосфора общего, т	78.9	66.8	64.5	66.3	61.6	55.5
железа, т	8.3	6.7	7.7	7.1	8.1	9.9
свинца, т	0.1	0.0	0.0	0.0	0.0	0.0
меди, т	0.2	0.1	0.1	0.1	0.1	0.1
цинка, т	0.7	1.4	1.4	1.3	1.5	0.8
хрома, т	0.0	0.0	0.0	0.0	0.0	0.0
никеля, т	0.0	0.0	0.0	0.0	0.0	0.0
кадмия, т	0.0	0.0	0.0	0.0	0.0	0.0
магния, т	0.0	0.0	0.0	0.0	0.0	0.0
нитритов, т	8.4	9.7	26.8	25.9	20.1	19.2
фтора, т	0.3	0.1	0.3	0.2	0.3	0.2

**ИНВЕСТИЦИИ В ОСНОВНОЙ КАПИТАЛ, НАПРАВЛЕННЫЕ
НА ОХРАНУ ОКРУЖАЮЩЕЙ СРЕДЫ И РАЦИОНАЛЬНОЕ
ИСПОЛЬЗОВАНИЕ ПРИРОДНЫХ РЕСУРСОВ**

	2000	2001	2002	2003	2004	2005
В фактически действовавших ценах; тысяч рублей						
Инвестиции в основной капитал – всего	25303	20390	35398	28435	13794	45084
в том числе на:						
охрану и рациональное использование водных ресурсов	16529	15072	29295	20716	9370	13054
охрану атмосферного воздуха	6532	2309	3112	4124	22	27129
охрану и рациональное использование земель	2242	3009	2991	3595	3602	4704
охрану и воспроизводство рыбных запасов	-	-	-	-	800	-
охрану и рациональное использование лесных ресурсов	-	-	-	-	-	172
полигоны по утилизации, обезвреживанию промышленных, бытовых и иных отходов	-	-	-	-	-	25
В процентах к предыдущему году (в сопоставимых ценах)						
Инвестиции в основной капитал – всего	85.4	63.1	162.9	71.5	42.4	2.8р.
в том числе на:						
охрану и рациональное использование водных ресурсов	90.9	71.4	182.4	63.0	39.5	118.2
охрану атмосферного воздуха	86.5	27.7	126.5	118.0	0.5	1046.1р.
охрану и рациональное использование земель	62.7	105.0	93.3	107.0	87.5	110.8

**ВВОД В ДЕЙСТВИЕ МОЩНОСТЕЙ ПО ОХРАНЕ ОТ ЗАГРЯЗНЕНИЯ
ВОДНЫХ РЕСУРСОВ И АТМОСФЕРНОГО ВОЗДУХА**

	2000	2001	2002	2003	2004	2005
Создание защитных лесных насаждений, га	303	371	456	419	319	38
Рекультивация земель, га	29	260	397	255	793	43

МЕТОДОЛОГИЧЕСКИЕ ПОЯСНЕНИЯ

Сброс сточных вод в поверхностные водоемы включает объемы нормативно-чистых и загрязненных стоков (производственных и коммунальных), сброшенных в поверхностные водоемы.

Нормативно - чистые сточные воды - стоки, отведение которых без очистки в водные объекты не приводит к нарушению норм и качества воды.

Нормативно - очищенные сточные воды - стоки, которые прошли очистку, и отведение которых после очистки в водные объекты не приводит к нарушению норм качества воды.

Загрязненные сточные воды - производственные и бытовые (коммунальные) стоки, сброшенные в поверхностные водные объекты без очистки (или после недостаточной очистки) и содержащие загрязняющие вещества в количествах, превышающих утвержденные нормы предельно допустимого сброса. В них не включаются коллекторно-дренажные воды, отводимые с орошаемых земель после полива.

Стационарные источники выделения вредных веществ в атмосферный воздух – неподвижные технологические агрегаты (установки, устройства, аппараты и т.п.), выделяющие в процессе эксплуатации вредные вещества. Сюда же относятся терриконы, резервуары и другие объекты, выделяющие вредные вещества.

Использование воды на производственные нужды (исключая нужды сельского хозяйства) – объем водопотребления для технических (технологических) целей в промышленности, на транспорте, в строительстве и других отраслях экономики, включая объем

свежей воды, поступающей на подпитку систем оборотного водоснабжения. В целях сопоставимости данных за ряд лет сюда включены также объемы воды, использованной в прудовом хозяйстве и некоторых других целях.

Использование воды на хозяйственно-питьевые нужды - объем водопотребления для удовлетворения всех бытовых и коммунальных нужд населения (в т.ч. работающих на предприятиях). В него включается вода, использованная на полив улиц и др.

Оборотное и последовательное использование воды - объем экономии забора свежей воды за счет применения систем оборотного и повторного водоснабжения, включая использование сточной и коллекторно-дренажной воды. К оборотному использованию не относится расход воды в системах коммунального и производственного теплоснабжения.

Доля (уровень) оборотной и последовательно используемой воды в общем объеме потребления на производственные нужды рассчитывается как отношение оборотной и последовательно используемой воды к объемам этой воды и водопотребления на производственные нужды (без потребностей сельского хозяйства).

К организованным источникам выделения вредных веществ относятся те источники, вредные вещества от которых поступают в систему газопроводов или воздухопроводов (труба, аэрационный фонарь, вентиляционная шахта и т.п.), а сама система позволяет применить для их улавливания соответствующие газоочистные и пылеулавливающие установки.

население

<i>Оценка численности населения</i>	46
<i>Общие показатели воспроизводства населения</i>	53
<i>Браки и разводы</i>	56
<i>Рождаемость</i>	57
<i>Смертность</i>	58
<i>Смертность по причинам смерти</i>	60
<i>Миграция</i>	63
<i>Методологические пояснения</i>	70

46 НАСЕЛЕНИЕ

В разделе приведены данные о численности **постоянного населения**, его возрастном составе. Содержатся сведения о рождаемости, смертности, а также о миграционных процессах.

ОЦЕНКА ЧИСЛЕННОСТИ НАСЕЛЕНИЯ

ЧИСЛЕННОСТЬ НАСЕЛЕНИЯ на 1 января

Годы	Численность населения, человек	в том числе		Доля в общей численности населения, процентов	
		городское	сельское	городское	сельское
2001	1266467	769787	496680	60.8	39.2
2002	1248588	762337	486251	61.1	38.9
2003	1231097	755290	475807	61.4	38.6
2004	1214463	749638	464825	61.7	38.3
2005	1199123	743955	455168	62.0	38.0
2006	1183884	740588	443296	62.6	37.4

РАСПРЕДЕЛЕНИЕ ЧИСЛЕННОСТИ ПО ПОЛУ на 1 января

Годы	Численность населения, человек	в том числе		Доля в общей численности населения, процентов	
		мужчины	женщины	мужчин	женщин
2001	1266467	580918	685549	45.9	54.1
2002	1248588	571572	677016	45.8	54.2
2003	1231097	562284	668813	45.7	54.3
2004	1214463	553840	660623	45.6	54.4
2005	1199123	545950	653173	45.5	54.5
2006	1183884	537905	645979	45.4	54.6

**РАСПРЕДЕЛЕНИЕ ЧИСЛЕННОСТИ НАСЕЛЕНИЯ
ПО ВОЗРАСТНЫМ ГРУППАМ на 1 января**
(человек)

	2001	2002	2003	2004	2005	2006
Все население	1266467	1248588	1231097	1214463	1199123	1183884
в том числе в возрасте, лет:						
0-4	51583	50384	49695	49890	50665	50759
5-9	63584	59565	56113	54164	51912	50712
10-14	96345	90169	82676	74815	68582	62898
15-19	93429	95539	97770	98898	96708	94104
20-24	84671	83057	82717	83271	86089	87468
25-29	82050	82328	81610	81518	80761	80516
30-34	78706	77399	77761	77907	78554	78727
35-39	96049	90337	84550	79548	76749	75619
40-44	111467	110265	108023	104224	98670	91783
45-49	95525	98728	100897	104084	104709	105916
50-54	78132	82034	86042	87567	87465	89137
55-59	45051	41832	44022	51459	62799	71650
60-64	88057	84234	75354	61292	48644	39681
65-69	60650	62288	63525	69256	74643	74323
70 и старше	141168	140429	140342	136570	132173	130591
Из общей численности населения в возрасте:						
моложе трудоспособного	231052	221045	209287	198578	189221	180979
трудоспособном ¹⁾	719735	716873	717833	719898	719335	718311
старше трудоспособного	315680	310670	303977	295987	290567	284594

48 НАСЕЛЕНИЕ

	Продолжение					
	2001	2002	2003	2004	2005	2006
Городское население	769787	762337	755290	749638	743955	740588
в том числе в возрасте, лет:						
0-4	32045	31402	31320	32085	33226	34055
5-9	37373	35018	33027	32336	31212	31030
10-14	59810	55098	49766	44606	40588	37034
15-19	65010	66947	67478	65965	62503	59576
20-24	59760	58973	59211	60206	62839	63870
25-29	55930	56726	56992	57616	57388	57984
30-34	49877	49738	50739	51784	52992	53868
35-39	61050	56992	53127	49876	48285	48207
40-44	72969	71518	69567	66907	63085	58479
45-49	65031	66393	67230	68886	68714	69144
50-54	52254	55159	57964	59241	59249	60514
55-59	25240	24759	27626	33404	41316	47705
60-64	45078	43842	39253	32390	26319	22237
65-69	26740	28299	30252	34036	37457	38198
70 и старше	61620	61473	61738	60300	58782	58687
Из общей численности население в возрасте:						
моложе трудоспособного	142440	135043	127281	121095	116016	112226
трудоспособном ¹⁾	479507	479716	481285	483007	481997	482115
старше трудоспособного	147840	147578	146724	145536	145942	146247

	Продолжение					
	2001	2002	2003	2004	2005	2006
Сельское население	496680	486251	475807	464825	455168	443296
в том числе						
в возрасте, лет:						
0-4	19538	18982	18375	17805	17439	16704
5-9	26211	24547	23086	21828	20700	19682
10-14	36535	35071	32910	30209	27994	25864
15-19	28419	28592	30292	32933	34205	34528
20-24	24911	24084	23506	23065	23250	23598
25-29	26120	25602	24618	23902	23373	22532
30-34	28829	27661	27022	26123	25562	24859
35-39	34999	33345	31423	29672	28464	27412
40-44	38498	38747	38456	37317	35585	33304
45-49	30494	32335	33667	35198	35995	36772
50-54	25878	26875	28078	28326	28216	28623
55-59	19811	17073	16396	18055	21483	23945
60-64	42979	40392	36101	28902	22325	17444
65-69	33910	33989	33273	35220	37186	36125
70 и старше	79548	78956	78604	76270	73391	71904
Из общей численности населения в возрасте:						
моложе						
трудоспособного	88612	86002	82006	77483	73205	68753
трудоспособном ¹⁾	240228	237157	236548	236891	237338	236196
старше						
трудоспособного	167840	163092	157253	150451	144625	138347

¹⁾ Мужчины в возрасте 16-59 лет, женщины - 16-54 года.

СООТНОШЕНИЕ ЧИСЛЕННОСТИ МУЖЧИН И ЖЕНЩИН

ПО ВОЗРАСТНЫМ ГРУППАМ на 1 января

(число женщин на 1000 мужчин соответствующей возрастной группы)

	2001	2002	2003	2004	2005	2006
Все население	1180	1184	1189	1193	1196	1201
в том числе						
в возрасте, лет:						
0-4	951	948	955	948	953	955
5-9	942	947	944	953	947	951
10-14	959	954	954	950	947	943
15-19	1025	1022	1003	970	972	970
20-24	1033	1049	1063	1089	1061	1047
25-29	1014	1026	1034	1034	1047	1051
30-34	1011	1014	1032	1037	1044	1046
35-39	951	939	948	940	1045	1052
40-44	1010	1015	1013	1020	1029	1058
45-49	1056	1056	1063	1072	1082	1075
50-54	1133	1132	1139	1142	1140	1155
55-59	1341	1310	1285	1278	1268	1264
60-64	1440	1473	1507	1522	1560	1569
65-69	1523	1559	1573	1628	1673	1729
70 и старше	2621	2550	2521	2524	2527	2515
Из общей численности населения в возрасте:						
моложе						
трудоспособного	953	952	952	951	951	949
трудоспособном ¹⁾	980	989	992	985	973	967
старше						
трудоспособного	2185	2171	2213	2311	2442	2565

	Продолжение					
	2001	2002	2003	2004	2005	2006
Городское население	1189	1195	1201	1206	1121	1216
в том числе в возрасте, лет:						
0-4	945	944	959	944	947	948
5-9	941	943	933	943	941	947
10-14	973	963	961	957	956	947
15-19	1071	1076	1050	1012	1004	998
20-24	1070	1089	1107	1137	1116	1107
25-29	1055	1052	1053	1054	1069	1075
30-34	1079	1069	1078	1074	1075	1077
35-39	958	947	954	942	1130	1122
40-44	1136	1142	1136	1138	1135	1161
45-49	1151	1162	1180	1197	1222	1210
50-54	1181	1202	1221	1231	1230	1254
55-59	1329	1294	1275	1289	1304	1318
60-64	1462	1488	1526	1548	1572	1548
65-69	1596	1614	1594	1649	1694	1752
70 и более	2543	2507	2506	2510	2522	2519
Из общей численности население в возрасте:						
моложе трудоспособного	961	957	954	951	951	949
трудоспособном ¹⁾	1057	1065	1064	1055	1040	1031
старше трудоспособного	2214	2210	2274	2405	2574	2723

52 НАСЕЛЕНИЕ

	Продолжение					
	2001	2002	2003	2004	2005	2006
Сельское население	1167	1168	1171	1172	1174	1176
в том числе						
в возрасте, лет:						
0-4	961	954	947	955	963	967
5-9	944	953	961	967	957	957
10-14	937	940	943	940	935	938
15-19	929	905	906	892	915	924
20-24	949	958	960	972	926	899
25-29	932	969	992	989	994	994
30-34	902	924	951	968	982	981
35-39	941	928	940	936	917	940
40-44	808	816	823	839	865	898
45-49	880	868	864	864	860	861
50-54	1042	1002	986	976	972	971
55-59	1356	1333	1302	1258	1201	1163
60-64	1417	1456	1487	1493	1546	1597
65-69	1468	1515	1554	1608	1652	1706
70 и старше	2683	2584	2532	2536	2531	2511
Из общей численности населения в возрасте:						
моложе трудоспособного	941	943	947	951	952	949
трудоспособном ¹⁾	842	852	858	857	850	847
старше трудоспособного	2160	2137	2158	2224	2319	2412

¹⁾ Мужчины в возрасте 16-59 лет, женщины - 16-54 лет.

ОБЩИЕ ПОКАЗАТЕЛИ ВОСПРОИЗВОДСТВА НАСЕЛЕНИЯ

РОДИВШИЕСЯ, УМЕРШИЕ И ЕСТЕСТВЕННЫЙ ПРИРОСТ НАСЕЛЕНИЯ (человек)

	2000	2001	2002	2003	2004	2005
Число родившихся						
Все население	10451	10506	10489	10771	10836	10263
городское	6827	6921	7063	7222	7320	7167
сельское	3624	3585	3426	3549	3516	3096
Число умерших						
Все население	23726	23576	23876	24044	23452	23453
городское	11453	11509	11738	11966	11513	11654
сельское	12273	12067	12138	12078	11939	11799
Естественный прирост, убыль (-)						
Все население	-13275	-13070	-13387	-13273	-12616	-13190
городское	-4626	-4588	-4675	-4744	-4193	-4487
сельское	-8649	-8482	-8712	-8529	-8423	-8703
на 1 000 человек населения						
Рождаемость						
Все население	8.2	8.4	8.5	8.8	9.0	8.6
городское	8.8	9.0	9.3	9.6	9.8	9.7
сельское	7.2	7.3	7.1	7.5	7.6	6.9
Смертность						
Все население	18.6	18.7	19.3	19.7	19.4	19.7
городское	14.8	15.0	15.5	15.9	15.4	15.7
сельское	24.5	24.6	25.2	25.7	26.0	26.3
Естественный прирост, убыль (-)						
Все население	-10.4	-10.3	-10.8	-10.9	-10.4	-11.1
городское	-6.0	-6.0	-6.2	-6.3	-5.6	-6.0
сельское	-17.3	-17.3	-18.1	-18.2	-18.4	-19.4

**РОДИВШИЕСЯ, УМЕРШИЕ И ЕСТЕСТВЕННЫЙ ПРИРОСТ
НАСЕЛЕНИЯ ПО ПОЛУ**
(человек)

	2000	2001	2002	2003	2004	2005
Все население						
Мужчины						
родилось	5455	5436	5411	5550	5532	5304
умерло	12064	12171	12523	12563	12295	12423
естественный прирост	-6609	-6735	-7112	-7013	-6763	-7119
Женщины						
родилось	4996	5070	5078	5221	5304	4959
умерло	11662	11405	11353	11481	11157	11030
естественный прирост	-6666	-6335	-6275	-6260	-5853	-6071
Городское население						
Мужчины						
родилось	3550	3590	3623	3765	3742	3702
умерло	6077	6110	6329	6432	6236	6321
естественный прирост	-2527	-2520	-2706	-2667	-2494	-2619
Женщины						
родилось	3277	3331	3440	3457	3578	3465
умерло	5376	5399	5409	5534	5277	5333
естественный прирост	-2099	-2068	-1969	-2077	-1699	-1868
Сельское население						
Мужчины						
родилось	1905	1846	1788	1785	1790	1602
умерло	5987	6061	6194	6131	6059	6102
естественный прирост	-4082	-4215	-4406	-4346	-4269	-4500
Женщины						
родилось	1719	1739	1638	1764	1726	1494
умерло	6286	6006	5944	5947	5880	5697
естественный прирост	-4567	-4267	-4306	-4183	-4154	-4203

ОЖИДАЕМАЯ ПРОДОЛЖИТЕЛЬНОСТЬ ЖИЗНИ ПРИ РОЖДЕНИИ
(число лет)

Годы	Мужчины и женщины	Мужчины	Женщины
Все население			
2000	65.32	58.87	72.61
2001	65.51	58.90	72.99
2002	64.89	58.15	72.65
2003	65.01	58.53	72.40
2004	64.95	58.11	72.76
Городское население			
2000	66.10	59.71	72.87
2001	66.33	59.96	73.06
2002	65.80	59.27	72.76
2003	65.94	59.59	72.66
2004	66.17	59.45	73.26
Сельское население			
2000	63.81	57.46	71.85
2001	63.81	57.06	72.50
2002	63.14	56.27	72.11
2003	63.28	56.73	71.75
2004	62.75	55.91	71.72

БРАКИ И РАЗВОДЫ

БРАКИ И РАЗВОДЫ

Годы	Браков	Разводов	На 1000 человек населения	
			браков	разводов
Все население				
2000	7960	5566	6.2	4.4
2001	8822	6732	7.0	5.4
2002	8581	7816	6.9	6.3
2003	9604	7256	7.9	5.9
2004	7809	5875	6.5	4.9
2005	8823	5432	7.4	4.6

**БРАЧНОСТЬ И РАЗВОДИМОСТЬ В КУРСКОЙ ОБЛАСТИ
В СРАВНЕНИИ С РОССИЙСКОЙ ФЕДЕРАЦИЕЙ**
(на 1000 человек населения)

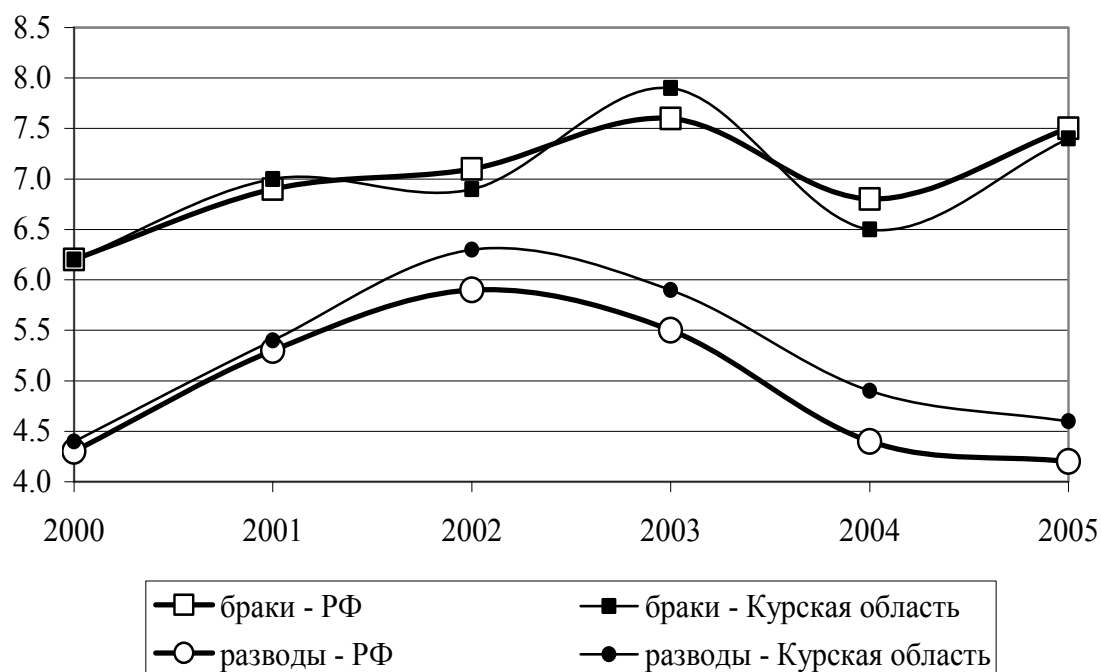

РОЖДАЕМОСТЬ

ВОЗРАСТНЫЕ КОЭФФИЦИЕНТЫ РОЖДАЕМОСТИ (число родившихся на 1000 женщин соответствующего возраста)

Годы	15-49	в том числе в возрасте, лет							Суммарный коэффициент рождаемости
		15-19	20-24	25-29	30-34	35-39	40-44	45-49	
2000	32.2	32.9	102.4	62.9	31.2	10.9	2.1	0.2	1222
2001	32.4	30.4	102.3	66.7	31.6	11.3	2.2	0.2	1231
2002	32.5	32.6	99.9	65.7	32.9	11.3	2.2	0.1	1228
2003	33.6	30.2	100.9	68.6	36.9	12.6	2.3	0.1	1261
2004	34.0	30.8	99.9	69.9	36.9	12.3	2.0	0.2	1262
2005	32.6	29.0	91.8	68.4	34.6	12.3	2.4	0.1	1189

РОДИВШИЕСЯ ЖИВЫМИ У ЖЕНЩИН, НЕ СОСТОЯВШИХ В ЗАРЕГИСТРИРОВАННОМ БРАКЕ

Годы	Число родившихся вне зарегистрированного брака, человек			В процентах от общего числа родившихся		
	Все население	в том числе		Все население	в том числе	
		городское	сельское		городское	сельское
2000	2073	1160	913	19.8	17.0	25.2
2001	2305	1332	973	21.9	19.2	27.1
2002	2551	1448	1103	24.3	20.5	32.2
2003	2598	1527	1071	24.1	21.1	30.2
2004	2655	1533	1122	24.5	20.9	31.9
2005	2519	1536	983	24.5	21.4	31.8

СМЕРТНОСТЬ

ВОЗРАСТНЫЕ КОЭФФИЦИЕНТЫ СМЕРТНОСТИ
 (умершие на 1000 человек соответствующего пола и возраста)

	2000	2001	2002	2003	2004	2005
Мужчин - всего	20.6	21.1	22.1	22.5	22.4	22.9
из них						
в возрасте, лет:						
0	18.7	18.7	18.9	14.1	18.7	14.6
1-4	0.8	0.8	0.5	0.6	0.9	0.4
5-9	0.7	0.6	0.4	0.4	0.4	0.8
10-14	0.8	0.3	0.5	0.3	0.5	0.6
15-19	1.7	1.7	1.8	1.5	1.5	1.5
20-24	2.9	2.8	3.7	3.2	3.0	3.1
25-29	4.8	5.2	5.4	5.7	6.0	5.5
30-34	7.2	7.4	7.9	6.7	7.8	8.1
35-39	10.0	9.9	9.6	10.2	10.5	11.3
40-44	14.2	13.1	14.5	15.2	15.7	15.9
45-49	19.1	18.8	20.6	19.8	20.3	21.6
50-54	25.5	26.4	27.9	28.3	27.1	28.9
55-59	36.6	34.9	37.9	37.9	35.9	35.8
60 и более	74.3	77.3	79.2	82.9	82.8	85.8
Женщин - всего	16.9	16.7	16.9	17.3	17.0	17.0
из них						
в возрасте, лет:						
0	14.7	11.4	14.5	12.1	9.6	9.4
1-4	0.7	0.7	0.4	0.6	0.8	0.3
5-9	0.2	0.3	0.3	0.2	0.1	0.4
10-14	0.2	0.2	0.3	0.3	0.4	0.3
15-19	0.7	0.8	0.6	0.5	0.4	0.4
20-24	0.9	0.8	0.8	1.0	0.6	0.8
25-29	1.2	0.7	1.1	1.3	1.1	1.1
30-34	1.6	1.4	1.6	2.0	2.1	1.8
35-39	2.1	2.0	2.1	2.2	2.3	3.1
40-44	2.8	3.0	3.0	3.3	3.3	3.0
45-49	4.2	4.8	5.0	5.2	5.3	4.8
50-54	7.3	7.0	7.9	7.5	7.5	7.0
55-59	11.1	10.9	10.4	11.2	11.4	10.7
60 и более	53.8	53.2	53.4	55.2	55.3	56.7

МЛАДЕНЧЕСКАЯ СМЕРТНОСТЬ

Годы	Умершие в возрасте до 1 года, человек			Умершие в возрасте до 1 года на 1000 родившихся живыми		
	мальчики и девочки	в том числе		мальчики и девочки	в том числе	
		мальчики	девочки		мальчики	девочки
2000	170	98	72	16.4	18.1	14.4
2001	154	98	56	14.7	18.0	11.1
2002	166	96	70	15.8	17.7	13.8
2003	134	74	60	12.5	13.4	11.5
2004	152	102	50	14.0	18.4	9.4
2005	126	78	48	12.2	14.6	9.5

КОЭФФИЦИЕНТЫ МЛАДЕНЧЕСКОЙ СМЕРТНОСТИ
(на 1000 родившихся живыми)

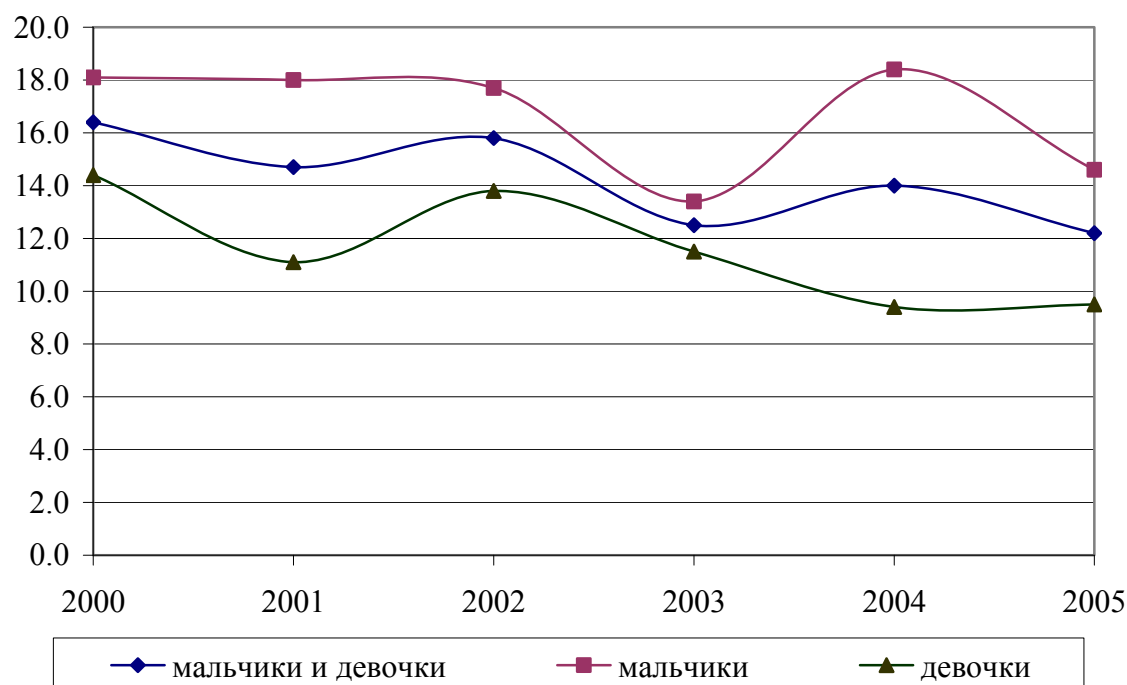

СМЕРТНОСТЬ ПО ПРИЧИНАМ СМЕРТИ

УМЕРШИЕ ПО ОСНОВНЫМ КЛАССАМ ПРИЧИН СМЕРТИ

	2000	2001	2002	2003	2004	2005
Все население, человек						
Всего умерших от всех причин	23726	23576	23876	24044	23452	23453
в том числе от:						
болезней системы кровообращения	15681	15551	15609	15790	15435	15087
новообразований	2677	2668	2653	2631	2643	2644
внешних причин смерти	1946	2165	2186	2004	2083	2046
болезней органов дыхания	1609	1500	1478	1385	1204	1300
болезней органов пищеварения	603	618	600	602	619	606
некоторых инфекционных и паразитарных болезней	317	256	328	302	308	322
На 100 000 человек населения						
Всего умерших от всех причин	1862.2	1874.8	1925.7	1966.3	1943.3	1968.4
в том числе от:						
болезней системы кровообращения	1230.8	1236.6	1259.0	1291.3	1279.0	1266.2
новообразований	210.1	212.2	214.0	215.2	219.0	221.9
внешних причин смерти	152.7	172.2	176.3	163.9	172.6	171.7
болезней органов дыхания	126.3	119.3	119.2	113.3	99.8	109.1
болезней органов пищеварения	47.3	49.1	48.4	49.2	51.3	50.9
некоторых инфекционных и паразитарных болезней	24.9	20.4	26.5	24.7	25.5	27.0

	Продолжение					
	2000	2001	2002	2003	2004	2005
в том числе население в трудоспособном возрасте						
Всего умерших от всех причин	5397	5352	5765	5887	6004	6246
в том числе от:						
болезней системы кровообращения	1987	1833	2032	2205	2293	2512
новообразований	750	742	734	767	772	808
внешних причин смерти	1445	1611	1577	1461	1576	1546
болезней органов дыхания	313	304	337	338	316	312
болезней органов пищеварения	258	275	302	325	316	335
некоторых инфекционных и паразитарных болезней	227	185	249	226	235	251
на 100 000 человек населения трудоспособного возраста						
Всего умерших от всех причин	751.3	745.1	803.6	818.9	834.3	868.9
в том числе от:						
болезней системы кровообращения	276.6	255.2	283.3	306.7	318.6	349.5
новообразований	104.4	103.3	102.3	106.7	107.3	112.4
внешних причин смерти	201.2	224.3	219.8	203.2	219.0	215.1
болезней органов дыхания	43.6	42.3	47.0	47.0	43.9	43.4
болезней органов пищеварения	35.9	38.3	42.1	45.2	43.9	46.6
некоторых инфекционных и паразитарных болезней	31.6	25.8	34.7	31.4	32.7	34.9

62 НАСЕЛЕНИЕ

УМЕРШИЕ В ВОЗРАСТЕ ДО 1 ГОДА ПО ОСНОВНЫМ КЛАССАМ ПРИЧИН СМЕРТИ

	2000	2001	2002	2003	2004	2005
Умершие в возрасте до 1 года, человек						
Всего умерших от всех причин	170	154	166	134	152	126
в том числе от:						
отдельных состояний, возникающих в перинатальном периоде	59	55	66	59	63	57
болезней органов дыхания	32	28	31	23	24	19
врожденных аномалий (пороков развития), деформаций и хромосомных нарушений	41	29	34	23	37	26
некоторых инфекционных и паразитарных болезней	15	19	16	12	7	6
внешних причин смерти	4	4	4	4	7	3
болезней органов пищеварения	2	-	1	1	2	1
Умершие в возрасте до 1 года на 10 000 родившихся живыми						
Всего умерших от всех причин	163.5	146.6	158.2	125.0	140.4	121.5
в том числе от:						
отдельных состояний, возникающих в перинатальном периоде	56.8	52.4	62.9	55.0	58.2	55.0
болезней органов дыхания	30.8	26.7	29.5	21.5	22.2	18.3
врожденных аномалий (пороков развития), деформаций и хромосомных нарушений	39.4	27.6	32.4	21.5	34.2	25.1
некоторых инфекционных и паразитарных болезней	14.4	18.1	15.3	11.2	6.5	5.8
внешних причин смерти	3.8	3.8	3.8	3.7	6.5	2.9
болезней органов пищеварения	1.9	-	1.0	0.9	1.8	1.0

МИГРАЦИЯ

МИГРАЦИЯ НАСЕЛЕНИЯ
(человек)

Годы	Прибывшие	Выбывшие	Миграци- онный прирост, снижение (-)	На 1000 человек населения		
				прибывших	выбывших	миграци- онный прирост снижение (-)
Все население						
2000	19165	18593	572	15.0	14.6	0.4
2001	15219	16550	-1331	12.1	13.2	-1.1
2002	13076	15231	-2155	10.5	12.3	-1.8
2003	11017	14599	-3582	9.0	11.9	-2.9
2004	12560	15511	-2951	10.4	12.9	-2.5
2005	12224	14273	-2049	10.3	12.0	-1.7
Городское население						
2000	11481	10299	1182	14.9	13.3	1.6
2001	9683	9325	358	12.6	12.2	0.4
2002	8679	8708	-29	11.4	11.5	-0.1
2003	7269	8308	-1039	9.7	11.0	-1.3
2004	8737	8751	-14	11.7	11.7	-
2005	8828	7708	1120	11.9	10.4	1.5
Сельское население						
2000	7684	8294	-610	15.3	16.5	-1.2
2001	5536	7225	-1689	11.3	14.7	-3.4
2002	4397	6523	-2126	9.1	13.6	-4.5
2003	3748	6291	-2543	8.0	13.4	-5.4
2004	3823	6760	-2937	8.3	14.7	-6.4
2005	3396	6565	-3169	7.6	14.6	-7.0

ОБЩИЕ ИТОГИ МИГРАЦИИ НАСЕЛЕНИЯ

(человек)

	2004			2005		
	Прибыв- шие	Выбыв- шие	Миграци- онный прирост, снижение (-)	Прибыв- шие	Выбыв- шие	Миграци- онный прирост, снижение (-)
	Все население					
Миграция - всего	12560	15511	-2951	12224	14273	-2049
из нее:						
в пределах России	11867	15213	-3346	11038	13960	-2922
в том числе:						
внутрирегиональная	7378	7378	-	6743	6743	-
межрегиональная	4489	7835	-3346	4295	7217	-2922
международная	693	298	395	1186	313	873
в том числе:						
со странами СНГ и Балтии	669	233	436	1160	251	909
с другими зарубежными странами	24	65	-41	26	62	-36
	Городское население					
Миграция - всего	8737	8751	-14	8828	7708	1120
из нее:						
в пределах России	8235	8553	-318	7976	7525	451
в том числе:						
внутрирегиональная	4842	4113	729	4864	3364	1500
межрегиональная	3393	4440	-1047	3112	4161	-1049
международная	502	198	304	852	183	669
в том числе:						
со странами СНГ и Балтии	478	138	340	827	126	701
с другими зарубежными странами	24	60	-36	25	57	-32
	Сельское население					
Миграция - всего	3823	6760	-2937	3396	6565	-3169
из нее:						
в пределах России	3632	6660	-3028	3062	6435	-3373
в том числе:						
внутрирегиональная	2536	3265	-729	1879	3379	-1500
межрегиональная	1096	3395	-2299	1183	3056	-1873
международная	191	100	91	334	130	204
в том числе:						
со странами СНГ и Балтии	191	95	96	333	125	208
с другими зарубежными странами	-	5	-5	1	5	-4

МИГРАЦИЯ ПО ТЕРРИТОРИЯМ ПРИБЫТИЯ И ВЫБЫТИЯ
(человек)

	2000	2001	2002	2003	2004	2005
Прибыло в область – всего	19165	15219	13076	11017	12560	12224
из них:						
Российская Федерация	15312	13037	11681	10333	11867	11038
в том числе						
Центральный федеральный округ	11942	10157	8942	7905	9313	8796
Белгородская область	649	523	471	303	390	527
Брянская область	221	214	169	132	177	153
Владимирская область	36	42	32	35	34	32
Воронежская область	254	292	217	146	187	207
Ивановская область	35	36	25	26	27	29
Калужская область	58	50	53	40	70	46
Костромская область	41	33	24	27	25	38
Липецкая область	75	67	46	46	43	45
Московская область	173	144	122	128	112	144
Орловская область	479	458	425	410	482	499
Рязанская область	50	26	34	21	19	18
Смоленская область	64	57	65	43	58	27
Тамбовская область	38	70	38	27	51	55
Тверская область	71	41	57	51	30	34
Тульская область	122	107	89	59	80	67
Ярославская область	36	26	13	27	12	13
г. Москва	187	148	160	134	138	119
Северо-Западный федеральный округ	816	662	692	517	687	533
Южный федеральный округ	713	624	588	470	460	453
Приволжский федеральный округ	434	388	398	391	356	340
Уральский федеральный округ	385	291	245	262	262	273
Сибирский федеральный округ	439	399	367	387	380	348
Дальневосточный федеральный округ	583	516	449	401	409	295
Международная миграция	3853	2182	1395	684	693	1186

66 НАСЕЛЕНИЕ

	Продолжение					
	2000	2001	2002	2003	2004	2005
Выбыло из области – всего	18593	16550	15231	14599	15511	14273
из них:						
Российская Федерация	17621	15929	14738	14189	15213	13960
в том числе						
Центральный						
федеральный округ	14553	13161	12124	11525	12720	11536
Белгородская область	1564	1553	1513	1523	1448	1367
Брянская область	260	255	254	256	321	228
Владимирская область	74	79	76	63	38	55
Воронежская область	533	494	428	412	491	425
Ивановская область	46	43	40	28	28	42
Калужская область	112	269	174	104	107	93
Костромская область	24	18	23	20	20	16
Липецкая область	156	143	98	115	104	99
Московская область	538	586	821	971	972	890
Орловская область	626	633	573	514	503	378
Рязанская область	51	53	49	47	58	51
Смоленская область	72	78	61	68	52	57
Тамбовская область	71	43	43	62	53	39
Тверская область	65	73	63	85	64	69
Тульская область	143	125	119	145	153	151
Ярославская область	64	43	67	41	32	21
г. Москва	801	850	820	821	898	812
Северо-Западный						
федеральный округ	799	739	698	702	705	582
Южный						
федеральный округ	719	713	649	681	670	760
Приволжский						
федеральный округ	612	444	411	371	397	354
Уральский						
федеральный округ	377	378	319	372	296	295
Сибирский						
федеральный округ	345	288	290	276	245	244
Дальневосточный						
федеральный округ	256	206	247	262	180	189
Международная миграция	972	621	493	410	298	313

	Продолжение					
	2000	2001	2002	2003	2004	2005
Миграционный прирост, снижение (-) – всего	572	-1331	-2155	-3582	-2951	-2049
из них:						
Российская Федерация	-2309	-2892	-3057	-3856	-3346	-2922
в том числе						
Центральный						
федеральный округ	-2611	-3004	-3182	-3620	-3407	-2740
Белгородская область	-915	-1030	-1042	-1220	-1058	-840
Брянская область	-39	-41	-85	-124	-144	-75
Владимирская область	-38	-37	-44	-28	-4	-23
Воронежская область	-279	-202	-211	-266	-304	-218
Ивановская область	-11	-7	-15	-2	-1	-13
Калужская область	-54	-219	-121	-64	-37	-47
Костромская область	17	15	1	7	5	22
Липецкая область	-81	-76	-52	-69	-61	-54
Московская область	-365	-442	-699	-843	-860	-746
Орловская область	-147	-175	-148	-104	-21	121
Рязанская область	-1	-27	-15	-26	-39	-33
Смоленская область	-8	-21	4	-25	6	-30
Тамбовская область	-33	27	-5	-35	-2	16
Тверская область	6	-32	-6	-34	-34	-35
Тульская область	-21	-18	-30	-86	-73	-84
Ярославская область	-28	-17	-54	-14	-20	-8
г. Москва	-614	-702	-660	-687	-760	-693
Северо-Западный						
федеральный округ	17	-77	-6	-185	-18	-49
Южный						
федеральный округ	-6	-89	-61	-211	-210	-307
Приволжский						
федеральный округ	-178	-56	-13	20	-41	-14
Уральский						
федеральный округ	48	-87	-74	-110	-34	-22
Сибирский						
федеральный округ	94	111	77	111	135	104
Дальневосточный						
федеральный округ	327	310	202	139	229	106
Международная миграция	2881	1561	902	274	395	873

МЕЖДУНАРОДНАЯ МИГРАЦИЯ ПО СТРАНАМ

	(человек)					
	2000	2001	2002	2003	2004	2005
Прибыло в область – всего	3853	2182	1395	684	693	1186
в том числе из стран:						
СНГ и Балтии	3834	2166	1373	653	669	1160
Азербайджана	78	18	29	20	16	26
Армении	184	45	46	6	16	118
Белоруссии	58	43	43	29	36	33
Грузии	123	82	50	27	13	31
Казахстана	582	420	263	123	138	148
Киргизии	199	127	66	39	74	80
Латвии	13	12	10	5	5	3
Литвы	15	4	6	-	2	1
Молдавии	173	155	106	41	33	57
Таджикистана	79	70	47	25	13	33
Туркмении	68	50	38	37	15	38
Узбекистана	229	186	118	60	67	131
Украины	2024	954	547	239	236	461
Эстонии	9	-	4	2	5	-
других зарубежных стран	19	16	22	31	24	26
Выбыло из области – всего	972	621	493	410	298	313
в том числе в страны:						
СНГ и Балтии	896	540	424	312	233	251
Азербайджан	16	7	6	4	6	5
Армению	27	1	1	10	-	-
Белоруссию	56	55	36	19	18	25
Грузию	11	2	1	6	4	1
Казахстан	58	27	31	17	13	10
Киргизию	11	11	3	-	1	2
Латвию	-	1	2	1	4	2
Литву	2	4	3	-	3	3
Молдавию	21	9	5	11	5	4
Таджикистан	8	-	5	-	-	1
Туркмению	3	-	2	-	-	-
Узбекистан	7	11	6	4	1	-
Украину	674	408	323	236	177	196
Эстонию	2	4	-	4	1	2
другие зарубежные страны	76	81	69	98	65	62

	Продолжение					
	2000	2001	2002	2003	2004	2005
Миграционный прирост, снижение (-) – всего	2881	1561	902	274	395	873
в том числе:						
со странами СНГ и Балтии	2938	1626	949	341	436	909
Азербайджаном	62	11	23	16	10	21
Арменией	157	44	45	-4	16	118
Белоруссией	2	-12	7	10	18	8
Грузией	112	80	49	21	9	30
Казахстаном	524	393	232	106	125	138
Киргизией	188	116	63	39	73	78
Латвией	13	11	8	4	1	1
Литвой	13	-	3	-	-1	-2
Молдавией	152	146	101	30	28	53
Таджикистаном	71	70	42	25	13	32
Туркменией	65	50	36	37	15	38
Узбекистаном	222	175	112	56	66	131
Украиной	1350	546	224	3	59	265
Эстонией	7	-4	4	-2	4	-2
другими зарубежными странами	-57	-65	-47	-67	-41	-36

**Распределение числа мигрантов по основным
потокам передвижения в 2005 г.**

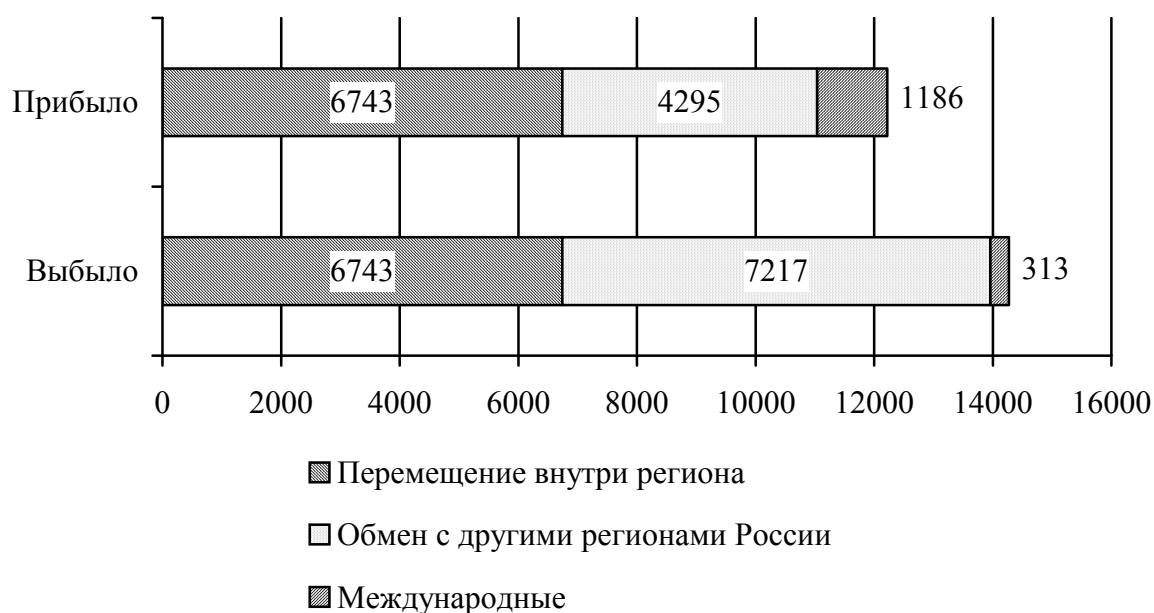

МЕТОДОЛОГИЧЕСКИЕ ПОЯСНЕНИЯ

Первоисточником получения сведений о населении являются переписи населения.

Текущая оценка численности населения рассчитывается на основании итогов последней переписи населения, к которым ежегодно прибавляются числа родившихся и прибывших на данную территорию и вычитаются числа умерших и выбывших с данной территории. На основании итогов очередной переписи уточняется оценка численности населения за предыдущий межпереписной период.

Сведения о численности населения, его распределении по возрастным группам разработаны и приведены по постоянному населению, к которому относятся лица, постоянно проживающие на данной территории, включая отсутствующих на момент переписи.

В данных о численности населения по основным возрастным группам к населению моложе трудоспособного возраста отнесены дети и подростки до 16 лет; трудоспособного возраста – мужчины 16-59 лет, женщины 16-54 года; старше трудоспособного возраста – мужчины 60 лет и старше, женщины 55 лет и старше.

Сведения о **рождениях, смертях** получают на основании ежегодной статистической разработки данных, содержащихся в актовых записях, составляемых органами ЗАГС. В число родившихся включены только родившиеся живыми.

Данные о браках и разводах приводятся на основании отчетности ЗАГСов.

Источником информации о **причинах смерти** являются записи во врачебных свидетельствах о смерти, составляемых врачом (или в фельдшерских справках, составляемых фельдшером) относительно заболевания, несчастного случая, убийства, самоубийства и другого внешнего воздействия, послуживших причиной смерти. Эти документы вместе с актовыми записями о смерти предоставляются органами ЗАГС для обобщения в органах государственной статистики.

Общие коэффициенты рождаемости и смертности – отношение числа родившихся (живыми) и числа умерших в течение календарного года к среднегодовой численности населения. Исчисляются в промилле (на 1000 человек населения).

Коэффициент естественного прироста – разность общих коэффициентов рождаемости и смертности. Исчисляются в промилле (на 1000 человек населения).

Ожидаемая продолжительность жизни при рождении – отражает число лет, которое в среднем предстояло бы прожить одному человеку из поколения родившихся при условии, что на протяжении всей жизни этого поколения уровень смертности в каждом возрасте останется таким, как в годы, для которого вычислен показатель.

Данные о **миграции** получены в результате разработки поступающих от УФМС России по Курской области первичных документов.

Труд

*Занятость
и безработица* 72

*Прием и выбытие
работников, использо-
вание рабочего
времени* 83

*Условия труда,
производственный
травматизм* 89

*Методологические
пояснения* 94

Раздел представляет данные о численности и составе экономически активного населения, занятых и безработных, трудоустройстве населения, движении численности работников, об условиях труда и травматизме на производстве.

ЗАНЯТОСТЬ И БЕЗРАБОТИЦА

ЧИСЛЕННОСТЬ ЭКОНОМИЧЕСКИ АКТИВНОГО НАСЕЛЕНИЯ, ЗАНЯТЫХ И БЕЗРАБОТНЫХ

(тысяч человек)

	2000	2001	2002	2003	2004	2005
Численность экономически						
активного населения ¹⁾ - всего	649.9	622.5	634.5	604.4	593.4	609.2
мужчины	335.1	321.9	318.0	307.5	300.9	299.9
женщины	314.8	300.6	316.5	296.9	292.5	309.3
в том числе:						
занятые в экономике - всего	582.2	557.5	588.3	552.3	549.2	566.2
мужчины	296.8	284.7	289.7	281.8	272.9	280.1
женщины	285.4	272.8	298.6	270.5	276.3	286.1
безработные - всего	67.7	65.0	46.2	52.1	44.2	43.0
мужчины	38.3	37.2	28.3	25.7	28.0	19.8
женщины	29.4	27.8	17.9	26.4	16.2	23.2
Численность безработных,						
зарегистрированных в органах						
государственной службы занятости						
(на конец года) ²⁾ - всего	6.6	7.0	10.1	10.0	10.9	9.2
мужчины	2.1	2.2	3.1	2.8	3.0	2.6
женщины	4.5	4.8	7.0	7.2	7.9	6.6
из них безработные, которым						
назначено пособие по						
безработице - всего	6.0	6.3	8.8	8.3	9.3	7.8
мужчины	2.0	2.0	2.7	2.2	2.5	2.2
женщины	4.0	4.3	6.1	6.1	6.8	5.6

¹⁾ По материалам выборочных обследований населения по проблемам занятости – в среднем за год.

²⁾ По данным Управления Федеральной государственной службы занятости населения по Курской области.

Данные о среднегодовой численности занятых в экономике формируются по основной работе гражданского населения один раз в год при составлении баланса трудовых ресурсов на основе сведений организаций, материалов выборочного обследования населения по проблемам занятости, данных органов исполнительной власти, досчетов численности занятых, не выявленной при проведении выборочного обследования населения по проблемам занятости.

СРЕДНЕГОДОВАЯ ЧИСЛЕННОСТЬ ЗАНЯТЫХ В ЭКОНОМИКЕ ПО ФОРМАМ СОБСТВЕННОСТИ

	2000	2001	2002	2003	2004	2005 ¹⁾
	Тысяч человек					
Всего в экономике	616.6	606.4	607.9	591.6	587.8	600.4
в том числе по формам собственности:						
государственная и муниципальная	198.7	195.9	196.1	193.2	191.0	183.9
частная	353.3	349.3	355.1	348.3	348.1	374.5
собственность общественных и религиозных организаций (объединений)	5.4	5.8	5.4	5.0	4.8	3.5
смешанная российская	53.9	49.3	41.4	35.8	34.3	28.9
иностранная, совместная российская и иностранная	5.3	6.1	9.9	9.3	9.6	9.6
	В процентах					
Всего в экономике	100	100	100	100	100	100
в том числе по формам собственности:						
государственная и муниципальная	32.2	32.3	32.3	32.7	32.5	30.6
частная	57.3	57.6	58.4	58.9	59.3	62.4
собственность общественных и религиозных организаций (объединений)	0.9	1.0	0.9	0.8	0.8	0.6
смешанная российская	8.7	8.1	6.8	6.0	5.8	4.8
иностранная, совместная российская и иностранная	0.9	1.0	1.6	1.6	1.6	1.6

¹⁾ Оценка.

**СРЕДНЕГОДОВАЯ ЧИСЛЕННОСТЬ ЗАНЯТЫХ
В ЭКОНОМИКЕ ПО ВИДАМ ЭКОНОМИЧЕСКОЙ ДЕЯТЕЛЬНОСТИ**

(тысяч человек)

	2000	2001	2002	2003	2004	2005 ¹⁾
Всего	616.6	606.4	607.9	591.6	587.8	600.4
в том числе по видам экономической деятельности:						
Сельское хозяйство, охота и лесное хозяйство	151.9	150.5	146.0	136.7	129.2	129.2
Рыболовство, рыбоводство	0.1	0.1	0.3	0.4	0.3	0.3
Добыча полезных ископаемых	13.4	13.2	10.9	8.7	9.1	8.8
в том числе:						
добыча топливно-энергетических полезных ископаемых	0.1	0.1	0.0	0.0	0.0	0.0
добыча полезных ископаемых, кроме топливно-энергетических	13.3	13.1	10.9	8.7	9.1	8.8
Обрабатывающие производства	105.5	99.4	100.3	90.1	84.4	83.1
из них:						
производство пищевых продуктов, включая напитки, и табака	22.8	21.5	21.6	18.7	16.9	20.4
текстильное и швейное производство	8.1	7.8	8.4	4.7	4.3	5.6
производство кожи, изделий из кожи и производство обуви	3.1	2.8	2.5	1.4	1.0	0.8
обработка древесины и производство изделий из дерева	1.9	1.9	1.8	1.4	1.1	1.8
целлюлозно-бумажное производство; издательская и полиграфическая деятельность	4.3	3.9	4.2	4.1	4.3	3.7
химическое производство	6.7	5.3	4.0	3.5	3.6	5.4
производство резиновых и пластмассовых изделий	6.5	6.1	5.9	5.3	4.6	4.6
производство прочих неметалли- ческих минеральных продуктов	6.2	5.8	4.7	4.7	4.8	5.4
металлургическое производство и производство готовых металлических изделий	1.5	1.7	2.8	2.5	1.9	2.4
производство машин и оборудования	22.3	19.9	25.1	23.1	20.2	12.9
производство электро- оборудования, электронного и оптического оборудования	21.1	21.4	17.9	17.9	16.3	15.2

Продолжение

	2000	2001	2002	2003	2004	2005 ¹⁾
производство транспортных средств и оборудования	0.5	0.5	0.5	2.1	4.4	3.1
прочие производства	0.5	0.8	0.9	0.7	0.8	1.6
Производство и распределение электроэнергии, газа и воды	20.8	20.3	20.1	20.9	21.1	19.8
Строительство	27.0	26.7	28.8	30.5	30.4	30.0
Оптовая и розничная торговля; ремонт автотранспортных средств, мотоциклов, бытовых изделий и предметов личного пользования	96.6	98.3	105.5	107.9	116.2	124.2
Гостиницы и рестораны	5.7	5.3	4.4	4.6	4.7	7.1
Транспорт и связь	41.2	38.5	35.1	33.2	32.1	36.1
Финансовая деятельность	4.9	5.0	4.3	4.4	4.9	4.3
Операции с недвижимым имуществом, аренда и предоставление услуг	13.8	14.0	17.5	16.9	19.0	19.2
Государственное управление и обеспечение военной безопасности; обязательное социальное обеспечение	30.1	29.7	30.4	30.8	31.6	30.8
Образование	51.7	51.3	50.9	51.3	50.9	51.8
Здравоохранение и предоставление социальных услуг	36.8	36.8	37.2	38.9	37.4	37.4
Предоставление прочих коммунальных, социальных и персональных услуг	17.1	17.3	16.2	16.3	16.5	17.9

¹⁾ Оценка.

ЧИСЛЕННОСТЬ БЕЗРАБОТНЫХ

(по данным выборочных обследований населения по проблемам занятости)

	2000	2001	2002	2003	2004	2005
Тысяч человек						
Общая численность безработных	67.7	65.0	46.2	52.1	44.2	43.0
из них:						
женщины	29.4	27.8	17.9	26.4	16.2	23.0
лица, проживающие в сельской местности	15.2	18.5	5.0	9.4	13.7	8.0
Численность безработных, зарегистрированных в органах государственной службы занятости ¹⁾	6.6	7.0	10.1	10.0	10.9	9.2
из них:						
женщины	4.5	4.8	7.0	7.2	7.9	6.6
лица, проживающие в сельской местности	1.2	1.2	2.2	2.3	2.9	2.8
В процентах						
Общая численность безработных	100	100	100	100	100	100
из них:						
женщины	43.4	42.8	38.7	50.7	36.7	53.5
лица, проживающие в сельской местности	22.5	28.5	10.8	18.0	31.0	18.6
Численность безработных, зарегистрированных в органах государственной службы занятости ¹⁾	100	100	100	100	100	100
из них:						
женщины	68.2	68.6	69.3	72.0	72.5	71.7
лица, проживающие в сельской местности	18.2	17.1	21.8	23.0	26.6	30.4
Отношение численности безработных, зарегистрированных в органах государственной службы занятости, к общей численности безработных	9.7	10.8	21.9	19.2	24.7	21.4

¹⁾ По данным Управления Федеральной государственной службы занятости населения по Курской области.

**РАСПРЕДЕЛЕНИЕ ЧИСЛЕННОСТИ БЕЗРАБОТНЫХ
ПО ВОЗРАСТНЫМ ГРУППАМ**

(по данным выборочных обследований населения по проблемам занятости;
в процентах к итогу)

	2000	2001	2002	2003	2004	2005
Безработные – всего	100	100	100	100	100	100
в том числе в возрасте, лет:						
до 20	9.3	10.0	6.9	7.0	4.9	8.7
20-29	32.0	33.8	33.8	28.2	24.6	32.3
30-49	49.4	49.3	42.2	55.2	54.1	43.0
50-59	7.1	5.7	12.5	8.3	14.6	13.5
60-72	2.2	1.2	4.6	1.3	1.8	2.5
Средний возраст безработных, лет	34	33	36	35	37	36

**РАСПРЕДЕЛЕНИЕ ЧИСЛЕННОСТИ БЕЗРАБОТНЫХ
ПО УРОВНЮ ОБРАЗОВАНИЯ**

(по данным выборочных обследований населения по проблемам занятости;
в процентах к итогу)

	2000	2001	2002	2003	2004	2005
Безработные – всего	100	100	100	100	100	100
в том числе имеют образование:						
высшее профессиональное	10.1	11.1	16.2	12.8	11.9	16.4
неполное высшее профессиональное	1.9	3.1	3.6	2.3	2.6	2.8
среднее профессиональное	39.3	43.5	36.5	48.8	40.2	43.6
среднее (полное) общее	36.5	33.7	26.2	25.6	27.0	30.4
основное общее	11.0	7.9	17.5	9.3	17.4	6.8
не имеют основного общего образования	1.2	0.7	-	1.2	0.9	...

**РАСПРЕДЕЛЕНИЕ ЧИСЛЕННОСТИ БЕЗРАБОТНЫХ ПО
ОБСТОЯТЕЛЬСТВАМ НЕЗАНЯТОСТИ, УРОВНЮ ОБРАЗОВАНИЯ,
ПО ВОЗРАСТНЫМ ГРУППАМ ¹⁾**
(тысяч человек; на конец года)

	2000		2001		2002	
	Всего	в том числе женщин	Всего	в том числе женщин	Всего	в том числе женщин
Численность безработных – всего	6.6	4.5	7.0	4.8	10.1	7.0
из них:						
уволившиеся по собственному желанию	2.6	1.6	2.9	1.8	4.1	2.6
высвобожденные работники	1.8	1.3	2.0	1.5	3.2	2.4
выпускники высших и средних професси- ональных учебных заведений	0.0	0.0	0.2	0.1	0.5	0.5
выпускники начальных профессиональных учебных заведений	0.1	0.1	0.1	0.1	0.2	0.2
Из числа безработных имеют образование:						
высшее						
профессиональное	1.4	0.9	1.5	1.0	2.0	1.3
среднее и начальное						
профессиональное	2.8	2.2	2.8	2.2	4.9	3.7
среднее (полное)						
общее	2.2	1.3	1.2	0.7	2.8	1.8
не имеют среднего (полного) общего образования	0.2	0.1	1.5	0.9	0.4	0.2
Из числа безработных – безработные в возрасте, лет:						
до 18	0.1	0.0	0.2	0.1	0.1	-
18-24	1.5	1.1	0.8	0.6	2.1	1.7
25-29	0.7	0.5	1.4	0.8	1.1	0.7
предпенсионного возраста ²⁾	0.2	0.1	0.5	0.3	1.2	1.0
Из числа безработных:						
граждане, имеющие длительный (более года) перерыв в работе	0.4	0.3	0.3	0.2	0.6	0.5
не приступавшие к трудовой деятельности	1.0	0.8	0.7	0.5	0.3	0.3
не имеющие профессии, специальности	0.1	0.1	0.2	0.1	0.1	0.1

	Продолжение					
	2003		2004		2005	
	Всего	в том числе женщин	Всего	в том числе женщин	Всего	в том числе женщин
Численность безработных – всего	10.0	7.2	10.9	7.9	9.2	6.6
из них:						
уволившиеся по собственному желанию	2.8	1.9	2.7	1.9	1.8	1.3
высвобожденные работники	4.1	3.0	3.2	2.3	3.6	2.5
выпускники высших и средних професси- ональных учебных заведений	0.6	0.5	0.7	0.6	0.5	0.4
выпускники начальных профессиональных учебных заведений	0.2	0.1	0.2	0.2	0.2	0.1
Из числа безработных имеют образование:						
высшее						
профессиональное	1.9	1.3	2.2	1.5	2.0	1.4
среднее и начальное						
профессиональное	4.7	3.6	5.1	4.1	4.1	3.2
среднее (полное)						
общее	3.0	2.1	3.0	2.0	2.6	1.7
не имеют среднего (полного) общего образования	0.4	0.2	0.6	0.3	0.5	0.3
Из числа безработных – безработные в возрасте, лет:						
до 18	0.1	-	0.1	0.1	0.0	0.0
18-24	1.9	1.6	2.4	1.9	1.7	1.4
25-29	1.0	0.7	1.0	0.8	0.9	0.7
предпенсионного возраста ²⁾	1.6	1.3	1.7	1.3	1.9	1.4
Из числа безработных:						
граждане, имеющие длительный (более года) перерыв в работе	0.8	0.5	1.7	1.2	1.3	0.9
не приступавшие к трудовой деятельности	0.4	0.3	0.6	0.5	0.4	0.3
не имеющие профессии, специальности	0.1	0.1	0.2	0.2	0.1	0.1

¹⁾ По данным Управления Федеральной государственной службы занятости населения по Курской области.

²⁾ Мужчины в возрасте 55-59 лет, женщины в возрасте 50-54 года.

**РАСПРЕДЕЛЕНИЕ ЧИСЛЕННОСТИ БЕЗРАБОТНЫХ
ПО ПРОДОЛЖИТЕЛЬНОСТИ ПОИСКА РАБОТЫ в 2005 г.¹⁾**
(на конец года)

	Всего	в том числе	
		женщины	молодежь в возрасте 16-29 лет
Численность официально зарегистрированных безработных, тыс. человек	9.2	6.6	2.6
в том числе с продолжительностью безработицы:			
до 1 месяца	1.1	0.8	0.4
от 1 до 4 месяцев	3.1	2.2	1.1
от 4 до 8 месяцев	2.7	1.9	0.8
от 8 до 1 года	1.4	1.0	0.2
более 1 года	0.9	0.7	0.1
Численность официально зарегистрированных безработных, в процентах			
в том числе с продолжительностью безработицы:	100	100	100
до 1 месяца	12.0	12.1	15.4
от 1 до 4 месяцев	33.7	33.3	42.3
от 4 до 8 месяцев	29.3	28.8	30.8
от 8 до 1 года	15.2	15.2	7.7
более 1 года	9.8	10.6	3.8
Средняя продолжительность безработицы, месяцев	5.7	5.8	4.3

¹⁾ По данным Управления Федеральной государственной службы занятости населения по Курской области.

**ТРУДОУСТРОЙСТВО ГРАЖДАН
ОРГАНАМИ ГОСУДАРСТВЕННОЙ СЛУЖБЫ ЗАНЯТОСТИ ¹⁾**
(тысяч человек)

	Обратились по вопросу трудоустройства	Трудо- устроено	В процентах от числа обратившихся
Численность граждан, ищущих работу			
2000	26.6	21.5	80.8
2001	28.0	21.4	76.4
2002	31.9	22.6	70.8
2003	30.4	22.4	73.7
2004	30.1	20.4	67.8
2005	32.1	24.0	74.8
в том числе:			
занятые трудовой деятельностью			
2000	1.8	1.5	83.3
2001	1.7	1.4	82.4
2002	3.1	2.6	83.9
2003	2.5	2.0	80.0
2004	1.0	0.5	50.0
2005	1.4	0.9	64.3
учащиеся, желающие работать в свободное от учебы время			
2000	7.5	7.5	100
2001	8.7	8.7	100
2002	9.8	9.8	100
2003	9.5	9.5	100
2004	9.4	9.4	100
2005	10.1	10.1	100

			Продолжение	
	Обратились по вопросу трудоустройства	Трудо- устроено	В процентах от числа обратившихся	
не занятые трудовой деятельностью				
2000	17.3	12.5	72.3	
2001	17.6	11.3	64.2	
2002	19	10.2	53.7	
2003	18.4	10.9	59.2	
2004	19.7	10.5	53.3	
2005	20.6	13.0	63.1	
Из численности граждан, ищущих работу:				
ищущие первую работу (ранее не приступавшие к трудовой деятельности)				
2000	14.2	12.7	89.4	
2001	14.4	12.9	89.6	
2002	16.2	14.4	88.9	
2003	15.1	13.2	87.4	
2004	14.4	11.9	82.6	
2005	15.3	13.4	87.6	
пенсионеры				
2000	1	0.5	50	
2001	1.1	0.5	45.5	
2002	1.5	0.3	20	
2003	1.8	0.8	44.4	
2004	2	0.6	30	
2005	2.6	1.2	46.2	

¹⁾ По данным Управления Федеральной государственной службы занятости населения по Курской области.

**ПРИЕМ И ВЫБЫТИЕ РАБОТНИКОВ,
ИСПОЛЬЗОВАНИЕ РАБОЧЕГО ВРЕМЕНИ**

**ДВИЖЕНИЕ ЧИСЛЕННОСТИ РАБОТНИКОВ
ПО ВИДАМ ЭКОНОМИЧЕСКОЙ ДЕЯТЕЛЬНОСТИ В 2005 г.¹⁾**

	Принято работников в течение года, тысяч человек	В процен- тах от среднеспи- сочной числен- ности	Выбыло работни- ков в течение года, тысяч человек	В процен- тах от среднеспи- сочной числен- ности
Всего	88.3	26.6	104.5	31.5
в том числе по видам экономической деятельности:				
Сельское хозяйство, охота и лесное хозяйство	14.7	29.9	23.7	48.2
Добыча полезных ископаемых	1.2	12.1	0.9	9.7
Добыча полезных ископаемых, кроме топливно-энергетических	1.2	12.1	0.9	9.7
Обрабатывающие производства	19.2	31.6	23.8	39.1
из них:				
производство пищевых продуктов, включая напитки, и табака	7.9	55.4	8.2	57.6
текстильное и швейное производство	0.7	25.0	0.6	22.4
производство кожи, изделий из кожи и производство обуви	0.4	46.9	0.4	42.3
обработка древесины и производство изделий из дерева	0.1	12.3	0.1	25.3
целлюлозно-бумажное производство; издательская и полиграфическая деятельность	0.7	25.2	1.6	56.0
химическое производство	0.6	16.4	0.8	21.5
производство резиновых и пластмассовых изделий	0.4	1.1	1.1	24.1
производство прочих неметалли- ческих минеральных продуктов	1.0	45.4	1.2	53.3
металлургическое производство и производство готовых металлических изделий	0.6	75.0	0.5	64.0

	Продолжение			
	Принято работников в течение года, тысяч человек	В процен- тах от среднеспи- сочной числен- ности	Выбыло работни- ков в течение года, тысяч человек	В процен- тах от среднеспи- сочной числен- ности
производство машин и оборудования	1.7	19.4	1.8	21.0
производство электрооборудо- вания, электронного и оптического оборудования	4.4	27.2	5.6	34.9
производство транспортных средств и оборудования	0.5	17.8	1.5	51.0
прочие производства	0.2	54.4	0.4	67.2
Производство и распределение электроэнергии, газа и воды	6.7	29.7	7.4	33.0
Строительство	4.3	32.2	6.6	49.2
Оптовая и розничная торговля; ремонт автотранспортных средств, мотоциклов, бытовых изделий и предметов личного пользования	8.1	62.8	7.3	56.7
Гостиницы и рестораны	0.3	29.2	0.3	32.0
Транспорт и связь	7.4	36.8	7.6	37.7
из него связь	4.0	51.4	4.1	52.7
Финансовая деятельность	1.0	24.1	0.8	18.0
Операции с недвижимым имуществом, аренда и предоставление услуг	5.6	35.4	6.0	37.7
Государственное управление и обеспечение военной безопасности; обязательное социальное обеспечение	4.9	19.0	4.2	16.4
Образование	6.3	12.5	6.6	13.2
Здравоохранение и предоставление социальных услуг	5.9	16.4	6.2	17.1
Предоставление прочих коммунальных, социальных и персональных услуг	2.7	27.3	3.1	30.9

¹⁾ Без субъектов малого предпринимательства.

**ЧИСЛЕННОСТЬ РАБОТНИКОВ ОРГАНИЗАЦИЙ, РАБОТАВШИХ
НЕПОЛНОЕ РАБОЧЕЕ ВРЕМЯ, И НЕОТРАБОТАННОЕ ИМИ ВРЕМЯ
в 2005 г. ¹⁾**

	Численность работников, работавших неполный рабочий день (неделю) по инициативе администрации		Неотработанное время в связи с работой неполный рабочий день (неделю) по инициативе администрации		
	человек	в процентах от среднесписочной численности	часов	в расчете на одного работника который работал в этом режиме, часов	в расчете на одного среднесписочного работника, часов
Всего	4191	1.3	773814	184.6	2.3
в том числе по видам экономической деятельности:					
Сельское хозяйство, охота и лесное хозяйство	382	0.8	89855	235.2	1.8
Обрабатывающие производства	2417	4.0	390919	161.7	6.4
из них:					
производство пищевых продуктов, включая напитки, и табака	930	6.5	110592	118.9	7.7
текстильное и швейное производство	90	3.3	15360	170.7	5.7
производство кожи, изделий из кожи и производство обуви	36	4.5	3712	103.1	4.6
производство машин и оборудования	209	2.4	76731	367.1	8.9
производство электрооборудования, электронного и оптического оборудования	1152	7.2	184524	160.2	11.5

	Продолжение				
	Численность работников, работавших неполный рабочий день (неделю) по инициативе администрации		Неотработанное время в связи с работой неполный рабочий день (неделю) по инициативе администрации		
	человек	в процентах от среднесписочной численности	часов	в расчете на одного работника который работал в этом режиме, часов	в расчете на одного среднесписочного работника, часов
Производство и распределение электроэнергии, газа и воды	154	0.7	12444	80.8	0.6
Строительство	634	4.7	56606	89.3	4.2
Оптовая и розничная торговля; ремонт автотранспортных средств, мотоциклов, бытовых изделий и предметов личного пользования	51	0.4	35413	694.4	2.7
Транспорт и связь	23	0.1	2776	120.7	0.1
Финансовая деятельность	13	0.3	13	1.0	0.0
Операции с недвижимым имуществом, аренда и предоставление услуг	300	1.9	30821	102.7	1.9
Государственное управление и обеспечение военной безопасности; обязательное социальное обеспечение	5	0.0	3972	794.4	0.2
Образование	3	0.0	1414	471.3	0.0
Здравоохранение и предоставление социальных услуг	172	0.5	129928	755.4	3.6
Предоставление прочих коммунальных, социальных и персональных услуг	37	0.4	19653	531.2	2.0

¹⁾ Без субъектов малого предпринимательства.

**ЧИСЛЕННОСТЬ РАБОТНИКОВ ОРГАНИЗАЦИЙ, НАХОДИВШИХСЯ В
ОТПУСКАХ ПО ИНИЦИАТИВЕ АДМИНИСТРАЦИИ, И НЕОТРАБОТАННОЕ
ИМИ ВРЕМЯ
в 2005 г. ¹⁾**

	Численность работников, которым были предоставлены отпуска по инициативе администрации		Продолжительность административных отпусков		
	человек	в процентах от среднесписочной численности	чел.- дней	в расчете на одного работника, который был в отпуске, дней	в расчете на одного списочного работника, часов
Всего	11115	3.4	259104	23.3	6.3
в том числе по видам экономической деятельности:					
Сельское хозяйство, охота и лесное хозяйство	412	0.8	11939	29	2.0
Обрабатывающие производства	9164	15.1	205952	22.5	27.1
из них:					
производство пищевых продуктов, включая напитки, и табака	2190	15.3	76797	35.1	43
текстильное и швейное производство	472	17.4	10196	21.6	30.1
производство кожи, изделий из кожи и производство обуви	65	8.1	2316	35.6	23.2
целлюлозно-бумажное производство; издательская и полиграфическая деятельность	186	6.6	815	4.4	2.3
химическое производство	1588	41.4	29478	18.6	61.5
производство резиновых и пластмассовых изделий	3143	69.5	39175	12.5	69.3
производство прочих неметаллических минеральных продуктов	230	10.2	2663	11.6	9.4

	Продолжение				
	Численность работников, которым были предоставлены отпуска по инициативе администрации		Продолжительность административных отпусков		
	человек	в процентах от среднесписочной численности	чел.-дней	в расчете на одного работника, который был в отпуске, дней	в расчете на одного среднего работника, часов
металлургическое производство и производство готовых металлических изделий	59	7.2	274	4.6	2.7
производство машин и оборудования	181	2.1	2267	12.5	2.1
производство электрооборудования, электронного и оптического оборудования	127	0.8	13091	103.1	6.5
производство транспортных средств и оборудования	687	22.8	12685	18.5	33.6
производство прочих материалов, не включенных в другие группировки	236	90.1	16195	68.6	494.5
Производство и распределение электроэнергии, газа и воды	222	1.0	5222	23.5	1.9
Строительство	245	1.8	6355	25.9	3.8
Оптовая и розничная торговля; ремонт автотранспортных средств, мотоциклов, бытовых изделий и предметов личного пользования	214	1.7	3294	15.4	2.0
Гостиницы и рестораны	17	1.6	131	7.7	1.0
Транспорт и связь	133	0.7	1652	12.4	0.7
Операции с недвижимым имуществом, аренда и предоставление услуг	391	2.5	8922	22.8	4.5
Государственное управление и обеспечение военной безопасности; обязательное социальное обеспечение	15	0.1	227	15.1	0.1
Образование	15	0.0	430	28.7	0.1
Здравоохранение и предоставление социальных услуг	275	0.8	14861	54	3.3
Предоставление прочих коммунальных, социальных и персональных услуг	12	0.1	119	9.9	0.1

¹⁾ Без субъектов малого предпринимательства.

**УСЛОВИЯ ТРУДА,
ПРОИЗВОДСТВЕННЫЙ ТРАВМАТИЗМ**

**УДЕЛЬНЫЙ ВЕС ЧИСЛЕННОСТИ РАБОТНИКОВ, ЗАНЯТЫХ
ВО ВРЕДНЫХ И ОПАСНЫХ УСЛОВИЯХ ТРУДА В ГОСУДАРСТВЕННЫХ
И НЕГОСУДАРСТВЕННЫХ ОРГАНИЗАЦИЯХ на конец 2005 г.**

(в процентах от общей численности работников соответствующего вида деятельности)

	Занятые в условиях, не отвечающих санитарно- гигиеническим нормам	Занятые тяжелым физическим трудом	Работающие на оборудовании, не отвечающем требованиям безопасности
Добыча полезных ископаемых	61.6	-	-
негосударственная собственность	61.6	-	-
Обрабатывающие производства	21.3	3.7	0.1
государственная собственность	9.6	2.3	-
негосударственная собственность	22.3	3.9	0.1
Производство и распределение электроэнергии, газа и воды	37.5	0.2	-
государственная собственность	42.2	0.2	-
негосударственная собственность	27.6	0.1	-
Строительство	16.9	5.3	0.0
государственная собственность	38.3	17.9	-
негосударственная собственность	12.5	2.7	0.0
Транспорт и связь	9.2	3.5	-
государственная собственность	11.3	4.7	-
негосударственная собственность	3.4	0.1	-

**УДЕЛЬНЫЙ ВЕС ЧИСЛЕННОСТИ РАБОТНИКОВ,
ЗАНЯТЫХ ВО ВРЕДНЫХ УСЛОВИЯХ ТРУДА,
ПО ВИДАМ ВОЗДЕЙСТВУЮЩИХ ПРОИЗВОДСТВЕННЫХ ФАКТОРОВ
на конец 2005 г.**

(в процентах от общей численности работников
соответствующего вида деятельности)

	Всего работали в условиях, не отвечающих санитарно- гигиеническим нормам	Работали под воздействием повышенного (ной)			
		уровня шума, ультразвука, инфразвука	уровня вибрации	запылен- ности воздуха рабочей зоны	загазо- ванности воздуха рабочей зоны
Всего	24.3	12.9	2.0	6.5	3.6
Добыча полезных ископаемых	61.6	37.8	11.5	37.9	2.2
Обрабатывающие производства	21.3	13.0	0.5	5.4	4.4
из них:					
производство пищевых продуктов, включая напитки, и табака	11.5	5.9	0.1	2.8	1.9
текстильное и швейное производство	14.0	11.5	-	2.0	0.1
производство кожи, изделий из кожи и производство обуви	8.1	3.3	3.3	2.1	2.3
обработка древесины и производство изделий из дерева	11.4	-	-	-	3.6
целлюлозно-бумажное производство; издательская и полиграфическая деятельность	57.7	55.8	0.3	0.7	0.2

	Всего работали в условиях, не отвечающих санитарно- гигиеническим нормам	Продолжение			
		Работали под воздействием повышенного (ной)			
		уровня шума, ультразвука, инфразвука	уровня вибрации	запылен- ности воздуха рабочей зоны	загазо- ванности воздуха рабочей зоны
химическое производство	22.6	20.4	-	1.0	2.3
производство резиновых и пластмассовых изделий	19.0	8.3	-	13.3	-
производство машин и оборудования	36.5	23.8	1.4	10.6	9.1
производство электрооборудования, электронного и оптического оборудования	23.3	11.8	0.3	6.2	7.2
производство транспортных средств и оборудования	16.0	8.1	0.8	1.1	8.3
Производство и распределение электроэнергии, газа и воды	37.5	12.9	2.6	0.9	1.6
Строительство	16.9	9.1	2.0	5.2	6.8
Транспорт и связь	9.2	3.4	1.6	0.5	1.7

**УДЕЛЬНЫЙ ВЕС ЧИСЛЕННОСТИ МУЖЧИН И ЖЕНЩИН,
ЗАНЯТЫХ ВО ВРЕДНЫХ И ОПАСНЫХ УСЛОВИЯХ ТРУДА на конец 2005 г.**
(в процентах от общей численности работников соответствующего пола)

	Добыча полез- ных ископа- емых	Обра- батыва- ющие произ- водства	Производ- ство и рас- пределение электро- энергии, газа и воды	Строи- тельство	Транс- порт и связь
Работали в условиях, не отвечающих санитарно-гигиеническим нормам:					
мужчин	68.1	24.5	44.5	20.9	15.9
женщин	46.0	17.8	23.1	4.8	1.2
Работали в условиях повышенного(ной):					
уровня шума, ультра- и инфразвуков					
мужчин	40.5	14.6	16.4	11.6	6.2
женщин	31.3	11.3	5.8	1.5	0.2
уровня вибрации					
мужчин	16.2	0.6	3.6	2.5	2.9
женщин	0.4	0.4	0.7	0.3	0.0
запыленности воздуха рабочей зоны					
мужчин	44.1	7.2	1.2	6.7	0.8
женщин	23.3	3.6	0.3	0.7	0.1
загазованности воздуха рабочей зоны					
мужчин	3.4	5.7	1.8	8.2	2.9
женщин	0.8	3.1	1.3	2.3	0.2
уровня неионизирующего излучения					
мужчин	0.0	0.1	0.6	0.0	0.1
женщин	0.0	0.3	0.1	0.0	0.0
уровня ионизирующего излучения					
мужчин	0.2	0.0	31.6	0.1	0.1
женщин	0.1	0.1	12.2	0.1	0.0
Заняты тяжелым физическим трудом					
мужчин	0.0	5.3	0.3	6.9	6.1
женщин	0.0	2.1	0.0	0.3	0.3

**УДЕЛЬНЫЙ ВЕС ЧИСЛЕННОСТИ РАБОТНИКОВ,
КОТОРЫМ УСТАНОВЛЕНА ЛЬГОТА И КОМПЕНСАЦИИ
ЗА РАБОТУ В НЕБЛАГОПРИЯТНЫХ УСЛОВИЯХ ТРУДА**
на конец 2005 г.

(в процентах от общей численности работников соответствующего вида деятельности)

	Добыча полез- ных ископа- емых	Обра- батыва- ющие произ- водства	Производ- ство и рас- пределение электро- энергии, газа и воды	Строи- тельство	Транс- порт и связь
Работники, которым установлен хотя бы один вид компенсаций	82.9	41.5	43.0	38.6	26.6
Работники, которым за работу во вредных и опасных условиях труда установлены:					
дополнительные отпуска	74.7	28.9	36.7	22.4	17.6
сокращенный рабочий день	3.1	2.5	22.4	2.7	1.2
бесплатное лечебно-профилактическое питание	0.0	2.3	25.1	2.5	0.0
бесплатное получение молока или других равноценных пищевых продуктов	79.1	31.3	11.7	24.5	9.9
оплата труда в повышенном размере	67.2	29.8	39.5	18.5	9.4
право на досрочное назначение трудовой пенсии по старости по спискам № 1 и № 2	51.4	15.1	29.7	16.2	3.2

ТРАВМАТИЗМ НА ПРОИЗВОДСТВЕ
(человек)

	2000	2001	2002	2003	2004	2005
Численность пострадавших при несчастных случаях на производстве с утратой трудоспособности на 1 рабочий день и более и со смертельным исходом:						
всего	1166	1170	937	767	621	512
на 1000 работающих	3.7	3.8	3.2	2.9	2.5	2.2
Численность пострадавших при несчастных случаях на производстве со смертельным исходом:						
всего	37	28	39	25	27	31
на 1000 работающих	0.117	0.091	0.135	0.094	0.109	0.131

Потери рабочего времени от несчастных случаев на производстве в 2005 г. составили 19.8 тыс. человеко-дней.

ПРОФЕССИОНАЛЬНЫЕ ЗАБОЛЕВАНИЯ (ОТРАВЛЕНИЯ)
(человек)

	2000	2001	2002	2003	2004	2005
Численность больных с впервые установленным профессиональным заболеванием (отравлением):						
всего	73	102	103	85	72	43
на 10 000 работающих	1.60	2.31	2.38	2.11	1.86	1.12

МЕТОДОЛОГИЧЕСКИЕ ПОЯСНЕНИЯ

Экономически активное население - лица в возрасте 15-72 лет, которые в рассматриваемый период (обследуемую неделю) считаются занятыми или безработными.

К **занятым в экономике** относятся лица, которые в рассматриваемый период выполняли оплачиваемую работу по найму, а также приносящую доход работу не по найму, как с привлечением, так и без привлечения наемных работников.

К **безработным**, применительно к стандартам Международной Организации Труда (МОТ), относятся лица в возрасте, установленном для измерения экономической активности, которые в рассматриваемый период удовлетворяли одновременно следующим критериям:

- не имели работы (доходного занятия);
- занимались поиском работы;
- были готовы приступить к работе.

Учащиеся, студенты, пенсионеры и инвалиды учитываются в качестве безработных, если они занимались поиском работы и были готовы приступить к ней.

Уровень безработицы населения – отношение численности безработных определенной возрастной группы к численности экономически активного населения соответствующей возрастной группы, в процентах.

Численность граждан, обратившихся в органы государственной службы занятости по вопросам трудоустройства характеризует численность населения, обратившегося в рассматриваемый период в службу занятости в целях поиска работы, включая занятых лиц, желающих иметь

место работы или иметь вторую работу, а также студентов и учащихся, желающих работать в свободное от учебы время.

Численность трудоустроенных граждан - общая численность лиц, получивших в рассматриваемый период работу при содействии органов государственной службы занятости.

Удельный вес работников, работающих в условиях, не отвечающих санитарно-гигиеническим нормам, исчисляется делением численности работников, испытывающих воздействие хотя бы одного вредного производственного фактора в пределах, превышающих установленные санитарно-гигиенические нормы, на общую численность работников соответствующих видов экономической деятельности (в процентах).

Удельный вес работников, занятых тяжелым физическим трудом, исчисляется делением численности работников, физическая нагрузка которых за смену превышает нормы предельно допустимых нагрузок при подъеме и перемещении тяжестей вручную, на общую численность работников соответствующих видов экономической деятельности (в процентах).

Удельный вес работников, работающих на оборудовании, не отвечающем требованиям безопасности, исчисляется делением численности работников, работающих на оборудовании, машинах и механизмах, не отвечающих требованиям системы стандартов безопасности труда, на общую численность работников соответствующих видов экономической деятельности (в процентах).

уровень жизни населения

<i>Основные социальные гарантии, установленные законодательством Российской Федерации</i>	96
<i>Доходы населения</i>	97
<i>Распределение доходов и социально-экономическая дифференциация населения</i>	101
<i>Структура потребительских расходов и потребление продуктов питания</i>	114
<i>Жилищные условия населения</i>	120
<i>Правонарушения</i>	125
<i>Методологические пояснения</i>	130

**ОСНОВНЫЕ СОЦИАЛЬНЫЕ ГАРАНТИИ, УСТАНОВЛЕННЫЕ
ЗАКОНОДАТЕЛЬСТВОМ РОССИЙСКОЙ ФЕДЕРАЦИИ**

(на 1 января; рублей)

	2000	2001	2002	2003	2004	2005
Оплата труда и пенсии (в месяц)						
Минимальный размер оплаты труда	83.5	200.0	300.0	450.0	600.0	720.0
Тарифная ставка (оклад) 1 разряда						
ЕТС по оплате труда работников бюджетной сферы (с учетом доплаты)	110.0	200.0	450.0	450.0	600.0	720.0
Размер базовой части трудовой пенсии по:						
старости	-	-	450.0	522.4	598.0	660.0
инвалидности						
I степени	-	-	225.0	261.2	299.0	330.0
II степени	-	-	450.0	522.4	598.0	660.0
III степени	-	-	900.0	1044.8	1196.1	1320.0
случаю потери кормильца:						
детям, потерявшим обоих родителей, или детям умершей одинокой матери (круглым сиротам), на каждого ребенка	-	-	450.0	522.4	598.0	660.0
другим нетрудоспособным членам семьи умершего кормильца, на каждого члена семьи	-	-	225.0	261.2	299.0	330.0
Пособия						
Единовременное пособие женщинам, вставшим на учет в женской консультации в ранние сроки беременности (до 12 недель)	83.5	100	300	300	300	300
Единовременное пособие при рождении ребенка	1252.4	1500	4500	4500	4500	6000
Ежемесячное пособие на период отпуска по уходу за ребенком до достижения им возраста полутора лет	167.0	200	500	500	500	500
Ежемесячное пособие на ребенка в возрасте до 16 лет ¹⁾	58.4	70	70	70	70	70 ²⁾
Ежемесячное пособие на детей одиноких матерей на детей в возрасте до 16 лет ¹⁾	116.9	140	140	140	140	140 ²⁾
Ежемесячное пособие на детей военнослужащих ³⁾ , на детей, родители которых уклоняются от уплаты алиментов на детей в возрасте до 16 лет ¹⁾	87.7	105	105	105	105	105 ²⁾
Социальное пособие на погребение	834.9	1000	1000	1000	1000	1000
Стипендии (в месяц)						
Минимальный размер стипендии:						
студентам государственных, муниципальных вузов	167.0	200	200	200	400	400
студентам (учащимся) учреждений среднего специального и начального профессионального образования	58.4	70	70	70	140	140

¹⁾ На учащегося образовательного учреждения - до окончания им обучения, но не более чем до достижения им возраста 18 лет.

²⁾ С 2005 г. пособие устанавливается нормативными правовыми актами субъектов Российской Федерации в размере не ниже указанного.

³⁾ Проходящих военную службу по призыву.

ДОХОДЫ НАСЕЛЕНИЯ

СОСТАВ И ИСПОЛЬЗОВАНИЕ ДЕНЕЖНЫХ ДОХОДОВ НАСЕЛЕНИЯ

	2000	2001	2002	2003	2004	2005 ¹⁾
Миллионов рублей						
Денежные доходы-всего	22397.1	29877.3	40147.9	49471.2	61301.0	74240.9
в том числе:						
оплата труда	8337.8	10947.7	15351.4	20343.1	24345.3	26572.5
социальные выплаты	4158.2	6097.0	8146.0	10086.8	11118.5	14565.0
доходы от собственности, предпринимательской деятельности и другие	9901.1	12832.6	16650.5	19041.3	25837.2	33103.4
Денежные расходы-всего	19869.0	26755.1	35230.6	45184.1	56257.6	69684.6
в том числе на:						
покупку товаров и оплату услуг	15514.3	19446.1	23643.0	30040.3	39276.0	49155.4
обязательные платежи и разнообразные взносы сбережения	1002.9	1439.6	2229.6	3215.6	4150.1	5299.0
расходы на покупку недвижимости	-	209.1	254.7	494.3	1081.0	1466.4
покупку иностранной валюты	805.4	987.6	1496.1	1669.6	2231.4	1952.5
изменение средств на счетах физических лиц- предпринимателей	1752.4	3609.3	6694.9	8709.8	9878.2	11899.6
изменение задолженности по кредитам	-	-124.4	-480.3	-1095.5	-2376.5	-3164.6
Прирост, уменьшение (-) денег на руках у населения	2528.1	3122.2	4917.3	4287.1	5043.4	4556.3
В процентах						
Денежные доходы-всего	100	100	100	100	100	100
в том числе:						
оплата труда	37.2	36.6	38.2	41.1	39.7	35.8
социальные выплаты	18.6	20.4	20.3	20.4	18.1	19.6
доходы от собственности, предпринимательской деятельности и другие	44.2	43.0	41.5	38.5	42.2	44.6
Денежные расходы-всего	88.7	89.5	87.8	91.3	91.8	93.9
в том числе на:						
покупку товаров и оплату услуг	69.3	65.1	58.9	60.7	64.1	66.2

98 УРОВЕНЬ ЖИЗНИ НАСЕЛЕНИЯ

	Продолжение					
	2000	2001	2002	2003	2004	2005 ¹⁾
обязательные платежи и разнообразные взносы	4.5	4.8	5.6	6.5	6.8	7.1
сбережения	3.5	3.9	3.5	4.3	3.3	4.1
расходы на покупку недвижимости	-	0.7	0.6	1.0	1.8	2.0
покупку иностранной валюты	3.6	3.3	3.7	3.4	3.6	2.6
изменение средств на счетах физических лиц-предпринимателей	7.8	12.1	16.7	17.6	16.1	16.0
изменение задолженности по кредитам	-	-0.4	-1.2	-2.2	-3.9	-4.1
Прирост, уменьшение (-) денег на руках у населения	11.3	10.5	12.2	8.7	8.2	6.1

	2005 ¹⁾			
	I кв.	II кв.	III кв.	IV кв.
Миллионов рублей				
Денежные доходы - всего	15598.0	17972.8	19229.0	21441.1
в том числе:				
оплата труда	6365.9	6412.0	7000.5	6794.1
социальные выплаты	3395.0	3757.8	4089.0	3323.2
доходы от собственности, предпринимательской деятельности и другие	5837.1	7803.0	8139.5	11323.8
Денежные расходы - всего	15430.4	16439.8	18256.0	19558.4
в том числе на:				
покупку товаров и оплату услуг	10557.4	11646.4	12717.5	14234.1
обязательные платежи и разнообразные взносы	1001.7	1254.7	1415.3	1627.3
сбережения	792.3	764.6	733.9	785.5
расходы на покупку недвижимости	316.9	325.5	361.1	462.9
покупку иностранной валюты	379.3	469.2	542.6	561.4
изменение средств на счетах физических лиц-предпринимателей	2721.0	3097.3	3436.8	2644.5
изменение задолженности по кредитам	-338.2	-1117.9	-951.2	-757.3
Прирост, уменьшение (-) денег на руках у населения	167.6	1533.0	973.0	1882.7

Продолжение				
2005 ¹⁾				
	I кв.	II кв.	III кв.	IV кв.
В процентах				
Денежные доходы - всего	100	100	100	100
в том числе:				
оплата труда	40.8	35.7	36.4	31.7
социальные выплаты	21.8	20.9	21.3	15.5
доходы от собственности, предпринимательской деятельности и другие	37.4	43.4	42.3	52.8
Денежные расходы - всего	98.9	91.5	94.9	91.2
в том числе на:				
покупку товаров и оплату услуг	67.7	64.8	66.1	66.4
обязательные платежи и разнообразные взносы	6.4	7.0	7.3	7.6
сбережения	5.2	4.3	3.8	3.7
расходы на покупку недвижимости	2.0	1.8	1.9	2.1
покупку иностранной валюты	2.4	2.6	2.8	2.6
изменение средств на счетах физических лиц-предпринимателей	17.4	17.2	17.9	12.3
изменение задолженности по кредитам	-2.2	-6.2	-4.9	-3.5
Прирост, уменьшение (-) денег на руках у населения	1.1	8.5	5.1	8.8

¹⁾ Оценка.

**ПОКУПАТЕЛЬНАЯ СПОСОБНОСТЬ
СРЕДНЕДУШЕВЫХ ДЕНЕЖНЫХ ДОХОДОВ НАСЕЛЕНИЯ**

(в месяц; килограммов)

	2000	2001	2002	2003	2004	2005 ¹⁾
Продовольственные товары						
говядина (кроме бескостного мяса)	36	31	40	51	49	47
молоко цельное, л	208	227	294	326	369	406
яйца столовые, шт.	1170	1264	1721	2015	2122	2519
рыба мороженая	49	53	63	73	79	81
сахар-песок	132	139	179	191	234	299
масло подсолнечное	75	90	85	102	123	137
яблоки	79	110	126	149	143	181
картофель	318	500	409	427	732	739
капуста свежая	416	418	343	397	707	500
хлеб ржаной, ржано-пшеничный	277	319	463	510	422	503
масло сливочное	25	34	44	48	56	67

¹⁾ Оценка.

РАСПРЕДЕЛЕНИЕ ДОХОДОВ И СОЦИАЛЬНО- ЭКОНОМИЧЕСКАЯ ДИФФЕРЕНЦИАЦИЯ НАСЕЛЕНИЯ

РАСПРЕДЕЛЕНИЕ НАСЕЛЕНИЯ ПО ВЕЛИЧИНЕ СРЕДНЕДУШЕВЫХ ДЕНЕЖНЫХ ДОХОДОВ (в процентах)

	2000	2001	2002	2003	2004	2005 ¹⁾
Все население	100	100	100	100	100	100
в том числе со среднедушевыми денежными доходами, руб. в месяц:						
до 1000.0	37.3	22.5	10.5	5.4	2.4	1.1
1000.1-1500.0	26.2	22.8	16.5	11.3	6.8	3.9
1500.1-2000.0	15.9	17.8	16.7	13.8	10.0	6.7
2000.1-3000.0	13.8	20.4	24.8	24.8	21.8	17.5
3000.1-4000.0	4.4	8.8	14.0	16.9	18.0	17.2
4000.1-5000.0	1.5	3.9	7.6	10.5	12.9	14.0
5000.1-7000.0	0.8	2.7	6.4	10.3	14.8	18.4
Свыше 7000.0	0.1	1.1	3.5	7.0	13.3	21.2

РАСПРЕДЕЛЕНИЕ ОБЩЕГО ОБЪЕМА ДЕНЕЖНЫХ ДОХОДОВ НАСЕЛЕНИЯ

	2000	2001	2002	2003	2004	2005 ¹⁾
Денежные доходы—всего, процентов	100	100	100	100	100	100
в том числе по 20-ти процентным группам населения:						
первая (с наименьшими доходами)	7.2	6.8	6.9	6.9	6.9	6.9
вторая	12.1	11.7	11.8	11.8	11.8	11.8
третья	16.7	16.4	16.4	16.5	16.4	16.5
четвертая	23.1	23.1	23.1	23.0	23.1	23.1
пятая (с наибольшими доходами)	40.9	42.0	41.8	41.8	41.8	41.7
Коэффициент Джини (индекс концентрации доходов)	0.335	0.349	0.348	0.347	0.347	0.346

¹⁾ Оценка.

ВЕЛИЧИНА ПРОЖИТОЧНОГО МИНИМУМА в 2000-2005 гг.¹⁾

(в среднем на душу населения; рублей в месяц)

	Все население	в том числе по социально-демографическим группам населения			Соотношение среднедушевых денежных доходов населения с величиной прожиточного минимума, процентов
		трудоспособное население	пенсионеры	дети	
2002	1693	1825	1407	1663	153.2
I квартал	1638	1765	1365	1609	134.7
II квартал	1693	1825	1410	1661	148.4
III квартал	1677	1811	1393	1640	159.6
IV квартал	1762	1900	1458	1742	166.8
2003	2010	2176	1669	1945	167.7
I квартал	2007	2167	1670	1955	145.6
II квартал	1973	2136	1633	1919	168.5
III квартал	1897	2060	1565	1828	179.6
IV квартал	2164	2341	1809	2078	177.0
2004	2266	2442	1874	2223	186.8
I квартал	2324	2504	1934	2281	152.5
II квартал	2205	2376	1819	2162	186.3
III квартал	2201	2374	1813	2155	194.7
IV квартал	2334	2514	1930	2292	2.1р.
2005	2512	2731	2107	2323	2.1р.
I квартал	2555	2771	2147	2374	169.7
II квартал	2535	2757	2118	2350	197.1
III квартал	2424	2642	2031	2222	2.2р.
IV квартал	2535	2753	2130	2346	2.4р.

¹⁾ В 2000 г. не был принят Закон Курской области для установления потребительской корзины (в соответствии с Федеральным законом «О прожиточном минимуме в Российской Федерации»).

В 2001 г. Правительством Курской области величина прожиточного минимума установлена только за IV квартал, она составила: всё население – 1456 руб., трудоспособное – 1573, пенсионеры – 1201, дети – 1442 руб.

За I-IV кварталы 2002-2005 гг. приведены данные о величине прожиточного минимума, установленной Правительством Курской области в соответствии с Федеральным законом от 24 октября 1997 г. N134-ФЗ «О прожиточном минимуме в Российской Федерации», за год- оценка на основе указанных данных.

ЧИСЛЕННОСТЬ НАСЕЛЕНИЯ С ДЕНЕЖНЫМИ ДОХОДАМИ НИЖЕ ВЕЛИЧИНЫ ПРОЖИТОЧНОГО МИНИМУМА¹⁾

	2000 ²⁾	2001 ³⁾	2002	2003	2004	2005 ⁴⁾
Всего, тыс. человек	540.9	500.3	420.8	378.0	303.8	243.2
в процентах от общей численности населения	42.2	39.5	33.7	30.7	25.0	20.3

¹⁾ Уточнено Росстатом 17.02.06 г. № АС-06-23/348.

²⁾ В расчетах использованы ретроспективные оценки величины прожиточного минимума, полученные на основе проекта потребительской корзины (в соответствии с Федеральным законом "О прожиточном минимуме в Российской Федерации") по состоянию на конец 2002г.

³⁾ В расчетах использованы данные о величине прожиточного минимума, установленной органами исполнительной власти субъекта Российской Федерации в соответствии с Федеральным законом "О прожиточном минимуме в Российской Федерации" (IV кв.), а I-III кв. - ретроспективные оценки величины прожиточного минимума, рассчитанные в порядке, указанном в сноске 1).

⁴⁾ Оценка.

**СРЕДНЕМЕСЯЧНАЯ НОМИНАЛЬНАЯ НАЧИСЛЕННАЯ
ЗАРАБОТНАЯ ПЛАТА РАБОТНИКОВ ОРГАНИЗАЦИЙ
ПО ВИДАМ ЭКОНОМИЧЕСКОЙ ДЕЯТЕЛЬНОСТИ**
(рублей)

	2000	2001	2002	2003	2004	2005
Всего	1453.6	2011.3	2866.0	3973.7	4889.1	5475.9
в том числе по видам экономической деятельности:						
Сельское хозяйство, охота и лесное хозяйство	729.7	1053.6	1397.5	1710.4	2200.8	2824.3
Рыболовство, рыбоводство	12514.8	18969.6	1429.1	1710.7	2181.7	2814.7
Добыча полезных ископаемых	2765.2	3090.8	7515.5	25999.0	29220.4	12759.4
в том числе:						
добыча топливно-энергетических полезных ископаемых	1198.2	1341.1	2336.8	2744.6	2638.5	3064.6
добыча полезных ископаемых, кроме топливно-энергетических	2769.0	3094.5	7524.6	26044.4	29267.3	12768.5
Обрабатывающие производства	1599.4	2205.2	2747.6	3728.4	4598.5	5610.8
из них:						
производство пищевых продуктов, включая напитки, и табака	1727.5	2259.3	2663.7	3510.1	4186.6	5042.8
текстильное и швейное производство	1477.6	1986.2	1577.9	1778.0	1915.1	3038.3
производство кожи, изделий из кожи и производство обуви	1298.5	1644.0	2121.5	2663.6	3408.6	4728.1
обработка древесины и производство изделий из дерева	825.5	1486.6	1948.5	2529.1	4108.4	4915.1
целлюлозно-бумажное производство; издательская и полиграфическая деятельность	2148.3	3308.1	4500.0	5712.0	7066.1	8589.1
химическое производство	1572.8	1878.0	3749.8	4129.9	4807.2	5528.1
производство резиновых и пластмассовых изделий	2045.2	3006.7	3479.5	4262.2	6017.3	7557.2
производство прочих неметалли- ческих минеральных продуктов	1228.5	1608.5	2750.2	3972.7	4981.2	6873.1
металлургическое производство и производство готовых металлических изделий	1888.1	2524.3	3242.1	3149.5	4062.3	5727.7
производство машин и оборудования	1483.0	2160.0	2639.9	4205.8	5499.0	6324.6

	Продолжение					
	2000	2001	2002	2003	2004	2005
производство электрооборудования, электронного и оптического оборудования	1320.4	1831.3	2742.5	3463.4	4116.0	5014.4
производство транспортных средств и оборудования	10166.4	14513.9	3423.2	5040.2	4686.7	5454.0
прочие производства	2861.9	3670.2	1764.5	2409.3	2869.0	3386.2
Производство и распределение электроэнергии, газа и воды	2936.1	4170.4	6164.3	7349.5	7903.6	9826.0
Строительство	1829.2	2758.8	3455.5	4486.9	5696.7	6169.5
Оптовая и розничная торговля; ремонт автотранспортных средств, мотоциклов, бытовых изделий и предметов личного пользования	1303.7	1808.2	2105.5	2755.8	3416.2	4001.4
Гостиницы и рестораны	889.6	1291.2	1463.2	2138.9	2505.0	3158.7
Транспорт и связь	1655.1	2213.8	3495.9	4664.3	5721.1	6820.6
Финансовая деятельность	2985.1	4599.5	8302.3	9814.3	10714.8	12976.6
Операции с недвижимым имуществом, аренда и предоставление услуг	1870.5	2721.6	2656.3	3361.9	4817.6	5844.1
Государственное управление и обеспечение военной безопасности; обязательное социальное обеспечение	2091.3	2811.8	4067.5	5437.1	6195.3	8361.1
Образование	839.8	1198.6	2121.9	2384.6	3053.7	3801.6
Здравоохранение и предоставление социальных услуг	863.5	1200.8	2099.3	2280.9	2895.9	3774.6
Предоставление прочих коммунальных, социальных и персональных услуг	977.0	1393.7	1993.5	2391.6	2719.1	3669.6

**ОТНОШЕНИЕ СРЕДНЕМЕСЯЧНОЙ НОМИНАЛЬНОЙ НАЧИСЛЕННОЙ
ЗАРАБОТНОЙ ПЛАТЫ РАБОТНИКОВ ОРГАНИЗАЦИЙ
ПО ВИДАМ ЭКОНОМИЧЕСКОЙ ДЕЯТЕЛЬНОСТИ
К СРЕДНЕОБЛАСТНОМУ УРОВНЮ**

(в процентах к итогу)

	2000	2001	2002	2003	2004	2005
Всего	100	100	100	100	100	100
в том числе по видам экономической деятельности:						
Сельское хозяйство, охота и лесное хозяйство	50.2	52.4	48.8	43.0	45.0	51.6
Рыболовство, рыбоводство	8.6р.	9.3р.	49.9	43.1	44.6	51.4
Добыча полезных ископаемых	190.0	153.7	2.6р.	6.5р.	6.0р.	2.3р.
в том числе:						
добыча топливно-энергетических полезных ископаемых	82.4	66.7	81.5	69.1	54.0	56.0
добыча полезных ископаемых, кроме топливно-энергетических	190.5	153.9	2.6р.	6.6р.	6.0р.	2.3р.
Обрабатывающие производства	110.0	109.6	95.9	93.8	94.1	102.5
из них:						
производство пищевых продуктов, включая напитки, и табака	118.8	112.3	92.9	88.3	85.6	92.1
текстильное и швейное производство	101.7	98.8	55.1	44.7	39.2	55.5
производство кожи, изделий из кожи и производство обуви	89.3	81.7	74.0	67.0	69.7	86.3
обработка древесины и производство изделий из дерева	56.8	73.9	68.0	63.6	84.0	89.8
целлюлозно-бумажное производство; издательская и полиграфическая деятельность	147.8	164.5	157.0	143.7	144.5	156.9
химическое производство	108.2	93.4	130.8	103.9	98.3	101.0
производство резиновых и пластмассовых изделий	140.7	149.5	121.4	107.3	123.1	138.0
производство прочих неметалли- ческих минеральных продуктов	84.5	80.0	96.0	100.0	101.9	125.5
металлургическое производство и производство готовых металлических изделий	129.9	125.5	113.1	79.3	83.1	104.6
производство машин и оборудования	102.0	107.4	92.1	105.8	112.5	115.5

	Продолжение					
	2000	2001	2002	2003	2004	2005
производство электрооборудования, электронного и оптического оборудования	90.8	91.1	95.7	87.2	84.2	91.6
производство транспортных средств и оборудования	7.0р.	7.2р.	119.4	126.8	95.9	99.6
прочие производства	196.9	182.5	61.6	60.6	58.7	61.8
Производство и распределение электроэнергии, газа и воды	2.0р.	2.1р.	2.2р.	185.0	161.7	179.4
Строительство	125.8	137.2	120.6	112.9	116.5	112.7
Оптовая и розничная торговля; ремонт автотранспортных средств, мотоциклов, бытовых изделий и предметов личного пользования	89.7	89.9	73.5	69.4	69.9	73.1
Гостиницы и рестораны	61.2	64.2	51.5	53.8	51.2	57.7
Транспорт и связь	113.9	110.1	122.0	117.4	117.0	124.6
Финансовая деятельность	2.1р.	2.3р.	2.9р.	2.5р.	2.2р.	2.4р.
Операции с недвижимым имуществом, аренда и предоставление услуг	128.7	135.3	92.7	84.6	98.5	106.7
Государственное управление и обеспечение военной безопасности; обязательное социальное обеспечение	143.9	139.8	141.9	136.8	126.7	152.7
Образование	57.8	59.6	74.0	60.0	62.5	69.4
Здравоохранение и предоставление социальных услуг	59.4	59.7	73.2	57.4	59.2	68.9
Предоставление прочих коммунальных, социальных и персональных услуг	67.2	69.3	69.6	60.2	55.6	67.0

**ПРОСРОЧЕННАЯ ЗАДОЛЖЕННОСТЬ ПО ЗАРАБОТНОЙ ПЛАТЕ
ОРГАНИЗАЦИЙ ПО ВИДАМ ЭКОНОМИЧЕСКОЙ ДЕЯТЕЛЬНОСТИ
НА 1 ЯНВАРЯ 2006 г.¹⁾**

	Число орга- низаций, имеющих просрочен- ную задол- женность, ед.	Численность работников, перед которыми организация имеет просро- ченную задол- женность по зарботной плате, чел.	Просро- ченная задолжен- ность по зарбот- ной плате, тыс. руб.	В том числе задолжен- ность из-за недофинан- сирования из бюдже- тов всех уровней
Всего	105	7555	48079	113
в том числе по видам экономической деятельности:				
Сельское хозяйство, охота и предоставление услуг в этих областях, лесозаготовки	93	6806	32838	95
Обрабатывающие производства	7	238	3977	-
Производство и распределение электроэнергии, газа и воды	1	6	8	-
Строительство	2	490	11227	-
Образование	1	7	11	-
Деятельность в области культуры	1	8	18	18

¹⁾ По учетному кругу видов экономической деятельности.

**СТРУКТУРА РАСПОЛАГАЕМЫХ РЕСУРСОВ ДОМАШНИХ ХОЗЯЙСТВ
РАЗЛИЧНЫХ СОЦИАЛЬНО-ЭКОНОМИЧЕСКИХ КАТЕГОРИЙ в 2005 г.**
(по материалам выборочного обследования бюджетов домашних хозяйств)

	Распола- гаемые ресурсы (в среднем на одного члена до- машнего хозяйства в месяц), руб.	В процентах от общего объема располагаемых ресурсов			
		вало- вой доход	в том числе		сумма привле- ченных средств и израсхо- дованных сбережений
			денеж- ный доход	стоимость натураль- ных по- ступлений продуктов питания	
Все домашние хозяйства	3238.7	98.9	87.2	11.1	1.1
Домашние хозяйства, состоящие из:					
1 человека	5457.2	99.8	86.2	13.4	0.2
2 человек	3865.1	99.8	87.9	11.6	0.2
3 человек	3585.9	96.1	86.8	7.7	3.9
4 человек	2627.0	99.8	87.5	12.0	0.2
5 и более человек	2106.5	99.6	87.6	11.7	0.4
Домашние хозяйства, имеющие детей в возрасте до 16 лет:					
1 ребенка	2792.7	95.7	86.5	9.0	4.3
2 детей	2497.6	99.9	84.8	14.3	0.1
3 детей	2910.3	100.0	75.5	24.5	-

Продолжение

Распола- гаемые ресурсы (в среднем на одного члена до- машнего хозяйства в месяц), руб.	В процентах от общего объема располагаемых ресурсов				
	вало- вой доход	в том числе		сумма привле- ченных средств и израсхо- дованных сбережений	
		денеж- ный доход	стоимость натураль- ных по- ступлений продуктов питания		
Домашние хозяйства по 10-процентным группам населения:					
первая (с наименьшими располагаемыми ресурсами)	1284.7	99.4	81.7	17.3	0.6
вторая	1691.9	98.8	83.2	15.4	1.2
третья	2003.8	99.7	85.3	14.1	0.3
четвертая	2249.2	99.9	85.6	14.1	0.1
пятая	2568.5	99.9	85.9	13.6	0.1
шестая	2962.3	99.7	86.1	13.3	0.3
седьмая	3465.1	99.2	87.1	12.0	0.8
восьмая	4138.2	100.0	90.7	8.8	-
девятая	4843.3	98.6	90.5	7.5	1.4
десятая (с наибольшими располагаемыми ресурсами)	7179.6	96.8	87.1	8.5	3.2

**СТРУКТУРА РАСХОДОВ НА КОНЕЧНОЕ ПОТРЕБЛЕНИЕ
ДОМАШНИХ ХОЗЯЙСТВ РАЗЛИЧНЫХ СОЦИАЛЬНО-ЭКОНОМИЧЕСКИХ
КАТЕГОРИЙ в 2005 г.**

(по материалам выборочного обследования бюджетов домашних хозяйств)

Расходы на конечное потребление (в среднем на одного члена домашнего хозяйства в месяц), руб.	В процентах от общего объема расходов на конечное потребление					
	стои- мость пита- ния	в том числе		расходы на		
		денеж- ные расходы	стоимость натураль- ных поступ- лений продуктов питания	покупку непродо- вольст- венных товаров	оплату услуг	
Все домашние хозяйства	2740.2	48.9	35.9	13.0	30.1	19.2
Домашние хозяйства, состоящие из:						
1 человека	4167.8	54.4	36.8	17.6	24.9	20.1
2 человек	3237.5	54.0	40.1	13.9	25.1	18.6
3 человек	3088.4	42.5	33.5	9.0	32.2	22.2
4 человек	2307.0	48.6	34.9	13.7	32.7	17.5
5 и более человек	1838.3	47.1	33.7	13.4	35.0	16.8
Домашние хозяйства, имеющие детей в возрасте до 16 лет:						
1 ребенка	2446.4	40.5	30.2	10.3	37.2	21.4
2 детей	2186.0	44.4	28.0	16.4	38.2	16.3
3 детей	2824.0	37.4	12.2	25.2	56.5	5.5

Продолжение

	Расходы на конечное потребление (в среднем на одного члена домашнего хозяйства в месяц), руб.	В процентах от общего объема расходов на конечное потребление				
		стои- мость пита- ния	в том числе		расходы на	
			денеж- ные расходы	стоимость натураль- ных поступ- лений продуктов питания	покупку непродо- вольст- венных товаров	оплату услуг
Домашние хозяйства по 10-процентным группам населения:						
первая (с наименьшими располагаемыми ресурсами)	1139.4	61.9	42.4	19.5	17.2	20.4
вторая	1469.7	56.6	38.8	17.8	22.2	20.3
третья	1739.5	54.5	38.3	16.2	27.6	17.1
четвертая	1926.2	57.3	40.8	16.5	23.1	18.3
пятая	2231.4	59.5	43.8	15.7	20.3	19.4
шестая	2545.3	52.1	36.6	15.5	28.7	18.3
седьмая	2981.3	48.9	35.0	13.9	33.1	15.9
восьмая	3516.4	42.4	32.0	10.4	39.9	16.4
девятая	4100.9	38.4	29.6	8.8	36.7	22.4
десятая (с наибольшими располагаемыми ресурсами)	5752.3	45.9	35.3	10.6	29.7	21.0

**СООТНОШЕНИЕ МЕЖДУ СРЕДНИМ РАЗМЕРОМ НАЗНАЧЕННЫХ
МЕСЯЧНЫХ ПЕНСИЙ, НАЧИСЛЕННОЙ ЗАРАБОТНОЙ ПЛАТОЙ
РАБОТАЮЩИХ И ВЕЛИЧИНОЙ ПРОЖИТОЧНОГО МИНИМУМА
ПЕНСИОНЕРА**

Годы	Средний размер назначенных месячных пенсий ¹⁾ , руб.	Соотношение среднего размера назначенных месячных пенсий, процентов		Реальный размер назначенных месячных пенсий в процентах к предыдущему году
		со средним размером начисленной заработной платы	с величиной прожиточного минимума	
2000	634.9	43.7	-	125.7
2001	933.0	46.4	-	118.1
2002	1219.8	42.6	86.7	110.3
2003	1462.8	36.8	87.6	103.6
2004	1694.1	34.7	90.4	104.8
2005	2145.5	38.0	101.8	113.5

¹⁾ До 2002 г. - с учетом компенсации.

**ЧИСЛЕННОСТЬ ПЕНСИОНЕРОВ И СРЕДНИЙ РАЗМЕР НАЗНАЧЕННЫХ
МЕСЯЧНЫХ ПЕНСИЙ ПО ВИДАМ ПЕНСИОННОГО ОБЕСПЕЧЕНИЯ¹⁾**
(на конец года)

	2000	2001	2002 ²⁾	2003 ²⁾	2004 ²⁾	2005 ²⁾
Численность пенсионеров, человек						
Все пенсионеры	401464	398709	393872	388805	384707	382070
в том числе получающие пенсии:						
по старости	309559	307832	309128	302024	295670	290849
по инвалидности	51502	52183	50470	50888	50392	51371
по случаю потери кормильца (на каждого нетрудоспособного члена семьи)	20706	20840	20212	21756	24608	24657
за выслугу лет	6135	5614	-	-	-	-
социальные	13562	12240	14032	14057	13930	15055

	Продолжение					
	2000	2001	2002 ²⁾	2003 ²⁾	2004 ²⁾	2005 ²⁾
госслужащие, получающие пенсии по старости (или по инвалидности) и за выслугу лет	-	-	30	80	107	138
В процентах к численности пенсионеров по старости, в возрасте:						
женщины						
до 55 лет	3.1	3.4	4.1	4.4	4.5	4.6
55-59 лет	9.2	6.9	7.3	8.7	10.9	12.7
мужчины						
до 60 лет	2.3	2.1	2.3	2.6	3.0	3.4
60-64 лет	10.5	9.6	8.6	7.1	5.7	4.7
Средний размер назначенных месячных пенсий, рублей						
Все пенсионеры	748.7	1038.4	1312.8	1568.8	1802.7	2277.7
в том числе получающие пенсии:						
по старости	808.6	1120.5	1410.2	1691.5	1951.4	2469.1
по инвалидности	609.0	832.6	1028.6	1218.9	1384.3	1743.5
по случаю потери кормильца (на каждого нетрудоспособного члена семьи)	440.9	660.3	776.1	977.9	1196.2	1472.3
за выслугу лет	584.8	743.6	-	-	-	-
социальные	453.3	629.8	962.4	1106.0	1217.1	1708.0

¹⁾ Данные приведены до 2002 г. – по пенсионерам состоящим на учете в органах социальной защиты населения, с 2002 г. – по пенсионерам, состоящим на учете в системе Пенсионного фонда.

²⁾ В связи с изменением пенсионного законодательства с 1 января 2002 г. произошло перераспределение численности пенсионеров по видам пенсий.

СТРУКТУРА ПОТРЕБИТЕЛЬСКИХ РАСХОДОВ И ПОТРЕБЛЕНИЕ ПРОДУКТОВ ПИТАНИЯ

(по материалам выборочного обследования бюджетов домашних хозяйств)

СТРУКТУРА ПОТРЕБИТЕЛЬСКИХ РАСХОДОВ ДОМАШНИХ ХОЗЯЙСТВ

(в процентах)

	2000	2001	2002	2003	2004	2005
Потребительские расходы-всего	100	100	100	100	100	100
в том числе:						
Расходы на покупку продуктов для домашнего питания	55.4	50.6	47.2	44.3	44.4	41.2
из них на покупку:						
хлеба и хлебных продуктов	12.3	10.9	9.3	9.5	9.4	8.8
картофеля	0.5	0.3	0.2	0.2	0.2	0.1
овощей и бахчевых	2.5	1.9	1.4	1.9	1.9	1.5
фруктов и ягод	2.8	1.9	1.7	1.5	1.6	1.6
мяса и мясных продуктов	12.9	14.5	15.5	12.6	14.2	13.0
рыбы и рыбных продуктов	4.3	3.1	2.8	2.7	2.6	2.7
молока и молочных продуктов	6.4	5.4	5.3	4.9	4.1	4.4
сахара и кондитерских изделий	7.2	6.9	5.8	5.7	5.2	3.6
яиц	1.5	1.4	1.0	1.0	1.0	0.7
масла растительного и др. жиров	1.9	1.6	1.5	1.5	1.3	1.5
чая, кофе, безалкогольных напитков	3.1	2.7	2.7	2.8	2.9	3.3
Расходы на питание вне дома (общественное питание)	2.4	1.9	3.5	1.6	2.7	0.7
Расходы на покупку алкогольных напитков	1.8	1.6	1.8	1.4	1.1	1.7
Расходы на покупку непродовольственных товаров	29.4	33.7	32.4	33.1	29.5	34.5
в том числе на покупку:						
одежды, обуви, белья, тканей	14.0	13.6	14.8	12.7	10.0	13.1
телерадиоаппаратуры, предметов для отдыха, увлечений,						
транспортных средств	3.0	7.1	3.6	4.2	5.0	4.3
строительных материалов	1.9	1.2	0.8	1.5	1.2	1.3
топлива	2.0	1.8	1.8	1.6	1.4	1.6

	Продолжение					
	2000	2001	2002	2003	2004	2005
товаров и принадлежностей						
по ведению хозяйства, мебели	3.2	3.3	3.6	6.2	4.5	6.2
предметов личной гигиены,						
фармацевтических и						
медицинских товаров и						
других	3.9	4.6	5.2	4.8	4.9	5.4
табачных изделий	1.4	1.2	1.4	1.0	0.9	1.1
галантереи и других товаров	-	0.9	1.2	1.1	1.6	1.5
Расходы на оплату услуг	11.0	12.2	15.1	19.6	22.3	21.9
в том числе на оплату:						
жилищно-коммунальных услуг	4.7	4.8	6.7	9.6	11.0	10.3
из них:						
жилья	0.7	0.4	0.2	0.3	0.2	0.3
электроэнергии	0.7	0.7	0.8	1.4	1.7	1.6
газа	1.7	1.3	1.4	2.7	2.6	2.4
центрального отопления	0.4	0.7	1.4	1.6	1.8	1.5
воды и других						
коммунальных услуг	1.2	1.7	2.9	3.6	4.7	4.5
прочих бытовых услуг	1.0	1.8	1.5	1.7	1.2	2.1
услуг учреждений культуры	0.4	1.1	0.3	0.7	0.4	0.6
услуг в системе образования	0.4	0.5	0.6	1.2	0.8	0.5
санаторно-оздоровительных и						
медицинских услуг	0.8	0.4	1.2	1.2	2.0	1.5
услуг пассажирского						
транспорта	2.2	2.1	2.4	2.5	3.4	2.8
услуг связи	1.3	1.0	1.3	1.9	2.3	2.5
прочих услуг	0.2	0.5	1.1	0.8	1.2	1.6

**ПОТРЕБЛЕНИЕ ПРОДУКТОВ ПИТАНИЯ
В ДОМАШНИХ ХОЗЯЙСТВАХ**

(в среднем на члена домохозяйства в год; килограммов)

Годы	Хлебные продукты	Картофель	Овощи и бахчевые	Фрукты и ягоды	Мясо и мясные продукты	Яйца, шт.	Молоко и молочные продукты	Рыба и рыбопродукты	Сахар и кондитерские изделия
Все домашние хозяйства									
2000	132	115	93	38	47	177	193	18	49
2001	129	133	98	30	52	213	210	15	29
2002	128	119	92	29	58	202	220	13	26
2003	123	114	80	27	53	189	212	12	30
2004	113	118	88	27	56	194	195	13	29
2005	119	119	93	38	58	203	231	16	31
Домашние хозяйства в городской местности									
2000	99	100	91	38	49	200	184	17	43
2001	104	108	95	33	55	227	186	16	26
2002	101	88	90	31	69	228	203	14	25
2003	100	84	82	31	62	207	190	14	28
2004	90	92	88	31	66	206	178	13	26
2005	101	85	91	38	63	219	200	17	27
Домашние хозяйства в сельской местности									
2000	183	138	95	38	43	140	205	19	60
2001	166	170	102	26	46	192	246	13	30
2002	171	169	95	25	40	162	246	12	28
2003	159	162	76	19	39	159	247	9	34
2004	147	159	87	20	40	175	220	12	34
2005	149	174	96	37	50	176	281	14	38

**ПОТРЕБЛЕНИЕ ПРОДУКТОВ ПИТАНИЯ В ДОМАШНИХ ХОЗЯЙСТВАХ
РАЗЛИЧНЫХ СОЦИАЛЬНО-ЭКОНОМИЧЕСКИХ КАТЕГОРИЙ**

(в среднем на члена домохозяйства в месяц; килограммов)

	Хлебные продукты	Карто- фель	Овощи и бахчевые	Фрукты и ягоды	Мясо и мясо- продукты
2004 г.					
Домашние хозяйства по					
10-процентным группам населения:					
первая (с наименьшими денежными доходами)	7.2	8.8	4.8	1.2	2.4
вторая	9.0	9.7	6.1	1.5	2.9
третья	7.8	9.3	5.2	1.5	3.3
четвертая	9.9	9.9	6.5	2.3	3.4
пятая	8.6	8.9	6.4	2.4	4.9
шестая	9.0	9.7	7.3	2.1	5.6
седьмая	9.2	8.6	7.5	2.4	4.7
восьмая	10.1	10.8	7.6	3.2	5.0
девятая	11.6	11.7	9.4	2.6	5.7
десятая (с наибольшими денежными доходами)	11.0	10.9	11.5	3.2	8.0
2005 г.					
Домашние хозяйства по					
10-процентным группам населения:					
первая (с наименьшими денежными доходами)	8.2	7.7	5.2	1.6	2.8
вторая	8.1	8.8	5.5	1.8	3.0
третья	8.7	9.7	6.5	1.8	3.7
четвертая	9.4	9.6	6.6	2.1	4.5
пятая	9.5	9.2	6.8	2.4	5.4
шестая	10.2	10.6	9.0	3.0	4.7
седьмая	10.0	10.8	10.1	3.4	5.1
восьмая	10.0	9.8	9.0	4.2	5.7
девятая	11.6	9.2	7.6	4.8	5.1
десятая (с наибольшими денежными доходами)	13.1	13.4	11.0	6.0	8.1

	Продолжение				
	Молоко и молоч- ные про- дукты	Яйца, шт.	Рыба и рыбопро- дукты	Сахар и конди- терские изделия	Масло рас- тительное и другие жиры
2004 г.					
Домашние хозяйства по 10-процентным группам населения:					
первая (с наименьшими денежными доходами)	8.3	11.3	0.6	1.1	0.5
вторая	10.7	15.1	0.7	1.9	0.8
третья	13.9	14.4	0.6	1.5	0.7
четвертая	15.1	14.5	0.9	2.4	0.7
пятая	15.3	14.9	0.9	2.1	0.7
шестая	16.8	16.8	0.8	2.6	0.7
седьмая	17.4	16.7	1.1	3.0	0.9
восьмая	18.7	16.1	1.2	3.4	0.7
девятая	21.1	23.0	1.6	3.5	0.7
десятая (с наибольшими денежными доходами)	23.4	18.1	1.9	2.9	1.1
2005 г.					
Домашние хозяйства по 10-процентным группам населения:					
первая (с наименьшими денежными доходами)	11.7	14.4	0.7	1.7	0.7
вторая	13.6	14.1	0.8	1.9	0.8
третья	14.5	14.1	0.9	2.1	0.8
четвертая	16.0	15.0	1.2	2.4	0.8
пятая	16.7	16.0	1.1	2.3	0.8
шестая	18.6	17.6	1.3	2.7	1.5
седьмая	24.4	15.4	1.5	2.6	1.2
восьмая	21.5	16.1	1.3	2.9	1.2
девятая	21.5	14.9	1.7	2.9	1.3
десятая (с наибольшими денежными доходами)	31.9	29.6	2.5	4.5	1.8

**СОСТАВ ПИЩЕВЫХ ВЕЩЕСТВ И КАЛОРИЙНОСТЬ ПОТРЕБЛЕННЫХ
ПРОДУКТОВ ПИТАНИЯ В ДОМАШНИХ ХОЗЯЙСТВАХ**

(в среднем на члена домашнего хозяйства в сутки)

	2000	2001	2002	2003	2004	2005
Все домашние хозяйства						
Состав пищевых веществ и калорийность суточного рациона						
белки, г	64	66	67	63	61	67
жиры, г	90	95	94	92	89	104
углеводы, г	452	406	392	391	370	384
килокалорий – всего	2883	2748	2689	2651	2536	2746
в том числе в продуктах животного происхождения, в процентах от общей калорийности суточного рациона	23.8	27.1	28.8	27.8	27.5	26.7
Домашние хозяйства в городской местности						
Состав пищевых веществ и калорийность суточного рациона						
белки, г	55	59	62	59	58	63
жиры, г	86	89	94	90	88	99
углеводы, г	369	347	325	332	310	325
килокалорий – всего	2476	2432	2405	2384	2272	2452
в том числе в продуктах животного происхождения, в процентах от общей калорийности суточного рациона	26.5	28.2	32.9	30.4	30.2	27.6
Домашние хозяйства в сельской местности						
Состав пищевых веществ и калорийность суточного рациона						
белки, г	76	76	75	69	66	74
жиры, г	97	104	93	94	91	111
углеводы, г	582	495	498	487	462	479
килокалорий – всего	3520	3227	3140	3080	2941	3222
в том числе в продуктах животного происхождения в процентах, от общей калорийности суточного рациона	20.8	25.9	23.8	24.6	24.4	25.6

ЖИЛИЩНЫЕ УСЛОВИЯ НАСЕЛЕНИЯ**ЖИЛИЩНЫЙ ФОНД И ЕГО РАСПРЕДЕЛЕНИЕ
ПО ФОРМАМ СОБСТВЕННОСТИ**

(на конец года; площадь жилищ; тысяч квадратных метров)

	2000	2001	2002	2003	2004	2005
Жилищный фонд -						
всего	26451.7	26420.8	26549.0	26776.0	27071.1	27345.0
в том числе:						
частный	20675.7	20746.4	20903.8	21146.5	21810.5	22503.7
из него						
в собственности граждан	18224.6	18917.9	19153.4	19282.9	19911.8	20518.8
государственный	690.3	721.4	690.6	612.4	560.0	483.0
муниципальный	4858.4	4624.3	4596.7	4664.3	4357.4	4358.3
общественный	6.2	8.5	8.6	8.4	8.4	...
смешанной формы собственности	221.1	320.2	349.3	344.4	334.8	...
Городской жилищный фонд – всего	14438.6	14598.9	14764.1	14980.9	15227.3	15499.1
в том числе:						
частный	9233.8	9547.7	9736.0	9953.8	10568.2	11266.9
из него						
в собственности граждан	7800.2	8171.4	8396.0	8601.8	9151.3	9766.4
государственный	354.5	372.0	371.0	302.2	289.3	202.0
муниципальный	4649.4	4374.0	4319.7	4391.8	4045.1	4030.2
общественный	4.1	4.1	4.1	4.1	4.1	...
смешанной формы собственности	196.8	301.1	333.3	329.0	320.6	...
Сельский жилищный фонд - всего	12013.1	11821.9	11784.9	11795.1	11843.8	11845.9
в том числе:						
частный	11441.9	11198.7	11167.8	11192.7	11242.3	11236.8
из него						
в собственности граждан	10424.4	10746.5	10757.4	10681.1	10760.5	10752.4
государственный	335.8	349.4	319.6	310.2	270.7	281.0
муниципальный	209.0	250.3	277.0	272.5	312.3	328.1
общественный	2.1	4.4	4.5	4.3	4.3	...
смешанной формы собственности	24.3	19.1	16.0	15.4	14.2	...

БЛАГОУСТРОЙСТВО ЖИЛИЩНОГО ФОНДА
(на конец года; в процентах)

Годы	Удельный вес площади, оборудованной						
	водопро- водом	канали- зацией	отоплением ¹⁾	горячим водоснаб- жением	ваннами (душем)	газом	наполь- ными электри- ческими плитами
Весь жилищный фонд							
2000	58.5	55.8	58.6	47.4	51.0	87.2	5.5
2001	60.3	57.8	60.5	49.0	53.5	86.1	5.7
2002	60.9	58.2	61.4	49.4	53.0	88.0	5.5
2003	61.4	58.8	61.9	49.7	53.5	87.8	5.5
2004	62.8	60.2	63.0	51.1	55.0	89.1	5.6
2005	63.9	61.5	69.6	51.2	56.6	90.9	5.5
Городской жилищный фонд							
2000	84.5	83.0	88.8	76.3	76.8	86.9	8.7
2001	85.2	83.8	88.5	76.9	77.6	85.9	8.7
2002	85.6	84.1	89.0	77.2	77.9	86.7	8.6
2003	85.7	84.3	89.0	77.2	78.5	86.3	8.5
2004	87.7	86.3	90.4	79.3	80.6	88.5	8.8
2005	89.1	88.2	91.9	79.0	82.7	89.6	8.4
Сельский жилищный фонд							
2000	27.2	23.3	22.4	12.7	20.0	87.5	1.5
2001	29.6	25.6	26.0	14.5	23.7	86.5	2.1
2002	29.9	25.8	26.8	14.7	21.8	89.5	1.6
2003	30.5	26.3	27.5	14.8	21.9	89.7	1.6
2004	30.8	26.6	27.7	15.0	22.1	89.9	1.6
2005	31.1	26.5	40.4	14.9	22.5	92.5	1.6

¹⁾ 2000-2004 гг. – центральное отопление

122 УРОВЕНЬ ЖИЗНИ НАСЕЛЕНИЯ

Благоустройство населенных пунктов						
Годы	Число населенных пунктов, имеющих					
	водопровод			канализацию		
	городов	поселков городского типа	сельских населенных пунктов	городов	поселков городского типа	сельских населенных пунктов
2000	10	23	1758	10	19	39
2001	10	23	1770	10	19	39
2002	10	23	1778	10	19	39
2003	10	23	1755	10	19	40
2004	10	22	1733	10	19	40
2005	10	22	1727	10	17	39

Развитие инфраструктуры сельской местности							
	2000	2001	2002	2003	2004	2005	
Ввод в действие в сельской местности:							
водопроводных сетей, км	1.4	3.8	3.3	5.2	4.4	2.3	
газовых сетей, км	192.1	315.8	343.4	368.7	424.8	560.3	
АТС, тыс. номеров	0.7	1.2	0.7	0.1	0.8	-	
Ввод в действие:							
линий электропередачи для электрификации сельского хозяйства, км:							
напряжением 0.4 кВ	60.2	41.2	102.8	123.3	150.0	178.2	
напряжением 6-20 кВ	44.6	67.2	90.2	134.5	86.6	68.5	
автомобильных дорог с твердым покрытием, км	2.3	20.3	17.0	19.3	13.5	11.0	
Удельный вес сельских населенных пунктов, не имеющих связи по дорогам с твердым покрытием с сетью путей сообщения общего пользования, в общем числе сельских населенных пунктов, процентов							
	48.9	48.8	48.7	48.6	48.5	48.3	

**СДАЧА ЖИЛЫХ ДОМОВ В ЭКСПЛУАТАЦИЮ
ПОСЛЕ КАПИТАЛЬНОГО РЕМОНТА**

(за год; тысяч квадратных метров общей площади)

Годы	Всего	в том числе	
		муниципальным организациям	организациям министерств, комитетов и других объединений
2000	78	51	27
2001	81	62	19
2002	66	57	9
2003	109	94	15
2004	33	9	24
2005	139	118	21

СОСТОЯНИЕ ЖИЛИЩНОГО ФОНДА

	2000	2001	2002	2003	2004	2005
Площадь жилищ, приходящаяся в среднем на одного жителя – всего, м ²	20.9	21.2	21.6	22.0	22.6	23.1
в том числе:						
городская местность	18.8	19.2	19.5	20.0	20.5	20.9
сельская местность	24.2	24.3	24.8	25.4	26.0	26.7
Ветхий и аварийный жилищный фонд (на конец года), тыс. м ² площади						
жилья	175.9	239.6	214.6	200.0	198.5	206.5
Удельный вес ветхого и аварийного жилищного фонда во всем жилищном фонде, процентов	0.7	0.9	0.8	0.7	0.7	0.8

ПРИВАТИЗАЦИЯ ЖИЛИЩНОГО ФОНДА						
	2000	2001	2002	2003	2004	2005
Число приватизированных жилых помещений, единиц	5020	8570	10275	5040	8971	12992
из них:						
число приватизированных квартир	4714	8169	9916	4734	8625	11813
число приватизированных комнат в коммунальных квартирах	260	338	330	277	332	1168
Общая площадь приватизированных жилых помещений, тыс.м ²	235	422	512	249	443	622
из них:						
общая площадь приватизированных квартир	227	411	504	242	436	596
общая площадь приватизированных комнат в коммунальных квартирах	5	6	6	5	6	25
Число деприватизированных жилых помещений, единиц	14	2	9	7	7	6
Общая площадь деприватизированных жилых помещений, м ²	603	84	412	356	341	289
Продано жилых помещений – всего, единиц	4	-	24	5	2	-
в том числе населению	4	-	23	5	2	-
Общая площадь проданных жилых помещений, м ²	157	-	1397	259	131	-
в том числе населению	157	-	1255	259	131	-
Стоимость проданных жилых помещений, тыс. руб.	321	-	2125	588	433	-
в том числе населению	321	-	1674	588	433	-
ПРЕДОСТАВЛЕНИЕ ЖИЛЬЯ ГРАЖДАНАМ						
	2000	2001	2002	2003	2004	2005
Число семей (включая одиночек), получивших жилье и улучшивших жилищные условия за год:						
единиц	1297	1051	802	1177	1209	620
в процентах от числа семей, состоявших на учете на получение жилья	2.0	1.7	1.3	2.0	2.1	2.4
Число семей (включая одиночек), состоявших на учете на получение жилья (на конец года), единиц	63497	62512	61644	58912	58450	25893

ПРАВОНАРУШЕНИЯ

Приводится информация УВД Курской области о лицах, совершивших преступления, их характеристика по полу, возрасту, социальному положению.

По данным Управления Судебного департамента Курской области представлена информация о численности осужденных, их составе, о распределении осужденных по основным мерам наказания.

ЧИСЛО ЗАРЕГИСТРИРОВАННЫХ ПРЕСТУПЛЕНИЙ ПО ВИДАМ

	2000	2001	2002	2003	2004	2005
Зарегистрировано преступлений - всего	25003	23361	19588	20279	21775	26198
в том числе:						
убийство и покушение на убийство	183	209	212	173	207	167
умышленное причинение тяжкого вреда здоровью	294	342	295	276	262	306
изнасилование и покушение на изнасилование	110	93	97	88	62	80
грабеж	683	760	805	890	1188	1809
разбой	151	153	171	183	191	183
кража	12102	11615	9154	9432	10420	12821
преступления, связанные с незаконным оборотом наркотиков	1236	1122	666	560	740	853
хулиганство	1304	1244	1292	965	132	137
нарушение правил дорожного движения и эксплуатации транспортных средств	411	396	437	464	248	271

СОСТАВ ЛИЦ, СОВЕРШИВШИХ ПРЕСТУПЛЕНИЯ
(человек)

	2000	2001	2002	2003	2004	2005
Выявлено лиц, совершивших преступления	14353	12556	9333	10202	9698	10272
в том числе:						
по полу						
мужчины	12045	10506	7565	8266	8354	8776
женщины	2308	2050	1768	1936	1344	1496
по возрасту во время совершения преступления, лет:						
до 15	505	463	341	353	313	339
16-17	1041	1053	852	851	805	802
18-24	3178	2867	2219	2741	2494	2526
25-29	2102	1744	1283	1414	1353	1578
30-49	6231	5264	3762	4002	3850	4046
50 и старше	1296	1165	876	841	883	981
по занятию на момент совершения преступления:						
рабочие	3217	2803	2143	2299	1701	1866
служащие	528	389	346	268	264	318
учащиеся-студенты	1143	1078	835	948	904	911
лица без постоянного источника дохода	6917	6711	4825	5173	5580	5979

**ЧИСЛО ОСУЖДЕННЫХ ПО ПРИГОВОРАМ СУДОВ,
ВСТУПИВШИМ В ЗАКОННУЮ СИЛУ, ПО ОТДЕЛЬНЫМ
ВИДАМ ПРЕСТУПЛЕНИЙ**

(человек)

	2000	2001	2002	2003	2004	2005
Число осужденных – всего	11202	9259	6810	6478	6353	7027
из них за преступления:						
убийство	101	125	94	121	103	111
умышленное причинение тяжкого вреда здоровью	412	478	423	383	282	424
изнасилование	97	93	68	58	63	63
разбой	148	208	178	164	140	129
грабеж	417	415	376	426	474	538
кражу	6495	5617	2877	2912	2809	2899
незаконные действия и нарушение правил обращения с наркотическими веществами и психотропными средствами	395	457	305	255	327	465
нарушение правил дорожного движения и эксплуатации транспортных средств	134	194	159	129	93	114

СОСТАВ ОСУЖДЕННЫХ
 (в процентах)

	2000	2001	2002	2003	2004	2005
Осуждено – всего	100	100	100	100	100	100
из них в возрасте, лет:						
14-17	11.3	13.5	10.6	12.7	13.0	9.5
18-24	24.8	26.7	27.2	28.0	26.5	25.2
25-29	13.8	14.0	14.1	13.2	13.2	15.5
30-49	42.4	39.2	40.1	39.3	39.4	42.0
50 и старше	7.7	6.6	8.0	6.8	7.9	7.8
Из общего числа осужденных:						
женщины	14.4	11.1	13.0	14.3	12.5	13.3
трудоспособные лица, без определенных занятий	43.6	44.4	46.3	50.3	54.3	57.4

РАСПРЕДЕЛЕНИЕ ОСУЖДЕННЫХ
ПО ОСНОВНЫМ МЕРАМ НАКАЗАНИЯ, НАЗНАЧЕННЫМ СУДАМИ
 (в процентах)

	2000	2001	2002	2003	2004	2005
Осуждено - всего	100	100	100	100	100	100
в том числе по мерам наказания:						
лишение свободы	25.8	31.8	30.0	31.0	31.5	35.3
исправительные работы						
без лишения свободы	8.3	4.6	7.9	7.9	7.2	6.6
условное осуждение к лишению свободы и						
иным мерам	57.8	59.5	54.3	54.4	51.7	50.3
штраф	8.1	4.1	7.8	6.7	9.6	7.8

**ЧИСЛО ОСУЖДЕННЫХ В ВОЗРАСТЕ ДО 30 ЛЕТ,
ПО ОТДЕЛЬНЫМ ВИДАМ ПРЕСТУПЛЕНИЙ**

(человек)

	2000	2001	2002	2003	2004	2005
Всего осуждено	5515	5042	3471	3340	3286	3451
из них за:						
убийство	57	29	28	34	52	51
умышленное причинение тяжкого вреда здоровью	106	90	85	90	111	134
изнасилование	59	50	37	52	40	52
разбой	105	155	108	92	108	98
грабеж	227	282	236	315	358	396
кражу	3306	2932	1563	1594	1497	1543
незаконные действия и нарушение правил обращения наркотическими веществами и психотропными средствами	244	302	208	172	182	242
нарушение правил дорожного движения и эксплуатации транспортных средств	54	99	46	63	36	53

МЕТОДОЛОГИЧЕСКИЕ ПОЯСНЕНИЯ

Денежные доходы населения включают доходы лиц, занятых предпринимательской деятельностью, выплаченную заработную плату наемных работников (начисленную, скорректированную на изменение просроченной задолженности), доходы лиц, занятых предпринимательской деятельностью, пенсии, пособия, стипендии и другие социальные трансферты, доходы от собственности в виде процентов по вкладам, ценным бумагам, дивидендов и другие доходы. Другие доходы включают объем скрытой заработной платы.

Среднедушевые денежные доходы (в месяц) исчисляются делением годового объема денежных доходов на 12 и на среднегодовую численность постоянного населения.

Реальный размер денежных доходов - относительный показатель, исчисленный путем деления индекса номинального размера (т. е. фактически сложившегося в отчетном периоде) денежных доходов населения на индекс потребительских цен за соответствующий временной период.

Покупательная способность денежных доходов населения отражает потенциальные возможности населения по приобретению товаров и услуг и выражается через товарный эквивалент среднедушевых денежных доходов населения и соотношение среднедушевых денежных доходов населения с величиной прожиточного минимума.

Выборочное обследование бюджетов домашних хозяйств проводится с 1988 г. по выборочному методу и охватывает в области 495 хозяйств.

Обследование основывается на непосредственном опросе (интервьюировании) членов домашних хозяйств и дневниковых записях о произведенных расходах, которые ведутся членами обследуемых домашних хозяйств.

Генеральную совокупность при отборе составляют все типы домашних хозяйств за исключением коллективных домашних хозяйств (лиц, длительно находящихся в больницах, домах-интернатах для престарелых, школах-интернатах и др. институциональных заведениях, монастырях, религиозных общинах и прочих коллективных жилых помещениях).

Преступность - социально-правовое явление, включающее преступления, совершенные на конкретной территории в течение определенного периода времени, и характеризующееся количественными и качественными показателями.

Зарегистрированное преступление - выявленное и официально взятое на учет общественно опасное деяние, предусмотренное уголовным законодательством.

Преступления против личности - преступления, посягающие на жизнь, здоровье, свободу, честь и достоинство личности.

Тяжкое преступление - умышленное и неосторожное деяние, представляющее повышенную общественную опасность.

Экономическое преступление - уголовно-наказуемое деяние, совершенное в сфере производства, распределения и потребления товаров и услуг.

образование

<i>Дошкольное образование</i>	<i>132</i>
<i>Общее образование</i>	<i>134</i>
<i>Начальное профессиональное образование</i>	<i>139</i>
<i>Высшее и среднее профессиональное образование</i>	<i>140</i>

8

Раздел содержит статистические данные о дошкольных образовательных учреждениях, общеобразовательных учреждениях, учебных заведениях начального, среднего и высшего профессионального образования, интернатных учреждениях для детей, учреждениях дополнительного образования детей. Статистические данные по интернатным учреждениям для детей, устройству детей и подростков, оставшихся без попечения родителей, учреждениям дополнительного образования детей, учебным заведениям начального профессионального образования получены от Комитета образования Правительства области.

ДОШКОЛЬНОЕ ОБРАЗОВАНИЕ

ДОШКОЛЬНЫЕ ОБРАЗОВАТЕЛЬНЫЕ УЧРЕЖДЕНИЯ (на конец года)

	2000	2001	2002	2003	2004	2005
Число дошкольных образовательных учреждений – всего	299	279	265	247	237	232
в том числе:						
в городах и поселках городского типа	159	158	153	154	151	151
в сельской местности	140	121	112	93	86	81
Численность детей в дошкольных образовательных учреждениях, человек	25798	25976	26079	25802	26119	26321
в том числе:						
в городах и поселках городского типа	22032	22402	22650	23021	23295	23492
в сельской местности	3766	3574	3429	2781	2824	2829
Охват детей в возрасте 1-6 лет дошкольными образовательными учреждениями, процентов	40.9	43.5	43.9	44.5	44.8	44.7
в том числе:						
в городах и поселках городского типа	56.9	60.5	61.1	62.5	61.6	60.7
в сельской местности	15.5	15.8	15.3	13.2	13.7	14.0

Продолжение

Сводный статистический ежегодник 2006

	2000	2001	2002	2003	2004	2005
Численность детей в расчете на 100 мест в дошкольных образовательных учреждениях, человек	85	95	98	102	106	106
в том числе:						
в городах и поселках городского типа	94	107	109	112	114	116
в сельской местности	54	56	59	59	66	64

ИНТЕРНАТНЫЕ УЧРЕЖДЕНИЯ ДЛЯ ДЕТЕЙ

(на конец года)

	2000	2001	2002	2003	2004	2005
Число домов ребенка	1	1	1	1	1	1
в них детей, человек	126	135	137	142	154	157
Число детских домов	2	3	3	3	3	3
в них детей, человек	87	182	180	205	195	211
Число школ-интернатов для детей-сирот и детей, оставшихся без попечения родителей	2	2	3	3	3	3
в них детей, человек	438	401	502	509	523	518
Число школ-интернатов для детей с ограниченными возможностями здоровья, для детей-сирот	2	2	2	3	3	3
в них детей, человек	227	217	207	327	279	304

ОБЩЕЕ ОБРАЗОВАНИЕ

**ЧИСЛО ГОСУДАРСТВЕННЫХ И МУНИЦИПАЛЬНЫХ
ДНЕВНЫХ ОБЩЕОБРАЗОВАТЕЛЬНЫХ
УЧРЕЖДЕНИЙ**

(на начало учебного года)

	2000/01	2001/02	2002/03	2003/04	2004/05	2005/06
Число общеобразовательных учреждений	906	890	887	883	879	875
в том числе:						
в городах и поселках городского типа	145	149	149	150	149	148
в сельской местности	761	741	738	733	730	727
Из общего числа общеобразовательных учреждений:						
начальных	180	166	164	162	159	157
основных	273	268	266	265	262	259
средних (полных)	436	440	441	441	443	444
для детей с ограниченными возможностями здоровья	16	16	16	15	15	15
Численность учащихся, тыс. человек	170.0	163.7	156.5	147.9	137.2	128.1
в том числе:						
в городах и поселках городского типа	106.2	105.5	100.8	95.8	89.1	83.7
в сельской местности	63.8	58.2	55.7	52.1	48.1	44.4
Из общего числа учащихся:						
в 1-4 классах	53.3	50.1	48.0	46.3	44.2	42.2
в 5-9 классах	89.0	85.4	79.3	73.3	67.8	62.9
в 10-11 (12) классах	22.6	23.2	24.5	24.1	21.3	19.3
для детей с ограниченными возможностями здоровья	5.1	5.0	4.7	4.2	3.9	3.7
Численность учителей, тыс. человек	18.2	18.4	17.7	17.6	17.5	16.6

В 2005/2006 учебном году по программе 1 класса обучалось 1784 ребенка шестилетнего и 47 - пятилетнего возраста.

ГИМНАЗИИ И ЛИЦЕИ(из общего числа дневных общеобразовательных школ,
на начало учебного года)

	2000/01	2001/02	2002/03	2003/04	2004/05	2005/06
Число гимназий	5	5	6	7	7	7
в них учащихся	4674	4112	5965	5376	5512	5344
Число лицеев	5	6	6	6	6	6
в них учащихся	3580	3984	3789	3807	3577	3492

**СМЕННОСТЬ ЗАНЯТИЙ В ГОСУДАРСТВЕННЫХ И МУНИЦИПАЛЬНЫХ
ДНЕВНЫХ ОБЩЕОБРАЗОВАТЕЛЬНЫХ УЧРЕЖДЕНИЯХ¹⁾**

(на начало учебного года)

	2000/01	2001/02	2002/03	2003/04	2004/05	2005/06
Число общеобразовательных, учреждений, ведущих занятия: в одну смену:						
единиц	702	695	690	696	687	687
в процентах от общего числа учреждений	78.9	79.5	79.2	80.2	79.5	79.9
в две-три смены:						
единиц	188	179	181	172	177 ²⁾	173 ²⁾
в процентах от общего числа учреждений	21.1	20.5	20.8	19.8	20.5	20.1
Численность учащихся, занимавшихся:						
в первую смену						
тыс. человек	134.9	130.6	126.2	119.8	113.8	108.2
в процентах от общей численности учащихся	82.2	82.7	83.6	83.8	85.7	87.2
во вторую и третью смены						
тыс. человек	29.2	27.3	24.9	23.2	19.0 ²⁾	15.8 ²⁾
в процентах от общей численности учащихся	17.8	17.3	16.4	16.2	14.3	12.8

¹⁾ Без образовательных учреждений для детей с ограниченными возможностями здоровья.²⁾ Школ, ведущих занятия в три смены, не было.

**ГОСУДАРСТВЕННЫЕ И МУНИЦИПАЛЬНЫЕ ВЕЧЕРНИЕ
ОБЩЕОБРАЗОВАТЕЛЬНЫЕ УЧРЕЖДЕНИЯ**
(на начало учебного года)

	2000/01	2001/02	2002/03	2003/04	2004/05	2005/06
Число учреждений	13	13	13	14	14	14
В них учащихся, человек	2206	2179	2166	2116	1939	1928
в том числе:						
в 1-9 классах	560	742	796	698	723	728
в 10-16 классах	1646	1437	1370	1418	1216	1200
Численность учителей, человек	303	314	351	322	283	283
Из них имеют основную работу в вечерних школах	93	125	129	115	117	137

**ВЫПУСК УЧАЩИХСЯ ГОСУДАРСТВЕННЫМИ И МУНИЦИПАЛЬНЫМИ
ОБЩЕОБРАЗОВАТЕЛЬНЫМИ УЧРЕЖДЕНИЯМИ**
(человек)

	2000	2001	2002	2003	2004	2005
Численность учащихся, получивших аттестат об основном общем образовании, всего	18011	18234	19057	17462	16936	16085
в том числе по окончании:						
дневных общеобразовательных учреждений	17656	17884	18648	17019	16529	15709
вечерних общеобразовательных учреждений	355	350	409	443	407	376
Численность учащихся, получивших аттестат о среднем (полном) общем образовании, всего	11899	11748	11739	12226	12986	11267
в том числе по окончании:						
дневных общеобразовательных учреждений	11232	10997	11011	11535	12281	10692
вечерних общеобразовательных учреждений	667	751	728	691	705	575

**ЧИСЛЕННОСТЬ УЧИТЕЛЕЙ ДНЕВНЫХ ОБЩЕОБРАЗОВАТЕЛЬНЫХ
УЧРЕЖДЕНИЙ МИНОБРНАУКИ РОССИИ ПО УРОВНЮ ОБРАЗОВАНИЯ**
(на 1 октября 2005 г.)

	Всего учителей (без сов- местите- лей), человек	Из них имеют образование, процентов				Удельный вес числен- ности жен- щин в общей численности учителей и руководите- лей общеоб- разователь- ных учреж- дений, процентов
		высшее профес- сиональ- ное	неполное высшее профес- сиональ- ное	сред- нее профес- сиональ- ное	среднее специаль- ное (непе- дагогичес- кое) и среднее (полное) общее	
Все учителя (включая руководителей общеобразовательных учреждений) ¹⁾	15690	80.0	1.8	16.5	1.7	82.5
в том числе:						
директора общеобразовательных учреждений						
начальных	3	66.7	-	33.3	-	33.3
основных	259	99.2	0.4	0.4	-	41.3
средних (полных)	444	100.0	-	-	-	58.8
заместители директоров общеобразовательных учреждений						
начальных	2	50.0	-	50.0	-	100.0
основных	139	97.1	-	2.9	-	90.6
средних (полных)	1073	98.0	0.4	1.3	0.3	94.3
учителя						
1-4 классов	3727	59.6	1.5	38.6	0.3	98.7
5-11(12) классов	7529	92.5	1.4	5.2	0.9	85.2
музыки и пения, изобразительного искусства, черчения, физической культуры, трудового обучения	2514	58.9	2.3	29.2	9.6	52.0

¹⁾ Руководители общеобразовательных учреждений, как правило, одновременно ведут преподавательскую работу.

**УЧРЕЖДЕНИЯ
ДОПОЛНИТЕЛЬНОГО ОБРАЗОВАНИЯ ДЕТЕЙ**
(на конец года)

	2000	2001	2002	2003	2004	2005
Число центров внешкольной работы, домов (дворцов) для детей и подростков	45	46	47	48	48	48
в них:						
число объединений	3183	3599	3733	3746	3208	3985
число занимающихся, тыс. человек	42.7	48.2	49.1	48.0	40.3	50.6
Число станций юных техников, натуралистов, туристов	6	5	5	5	5	5
в них:						
число объединений	466	259	252	253	267	254
число занимающихся, тыс. человек	5.9	3.4	3.3	3.6	3.6	3.7
Число летних оздоровительных лагерей	457	460	378	221	264	505
в них отдохнуло детей, тыс. человек	43.7	46.8	34.5	26.1	28.4	52.3
Число самостоятельных детских библиотек	59	51	59	59	59	58
в них читателей, тыс. человек	134.6	122.8	131.4	128.0	121.2	112.9
Число детско-юношеских спортивных школ комитета образования	29	29	29	28	28	28
в них число занимающихся, тыс. человек	17.7	16.9	17.7	17.9	17.7	18.3
Детские школы искусств, музыкальные и художественные	47	47	47	47	47	47
в них учащихся, тыс. человек	13.7	13.6	13.4	13.5	13.6	13.8

НАЧАЛЬНОЕ ПРОФЕССИОНАЛЬНОЕ ОБРАЗОВАНИЕ

УЧЕБНЫЕ ЗАВЕДЕНИЯ НАЧАЛЬНОГО ПРОФЕССИОНАЛЬНОГО
ОБРАЗОВАНИЯ

	Число учебных заведений (на конец года)	Численность учащихся в них, тыс. человек	Принято учащихся, тыс. человек	Подготовлено (выпущено) квалифицированных рабочих, тыс. человек
Учебные заведения начального профессионального образования				
2000	39	15.9	7.7	6.8
2001	37	15.6	7.2	6.2
2002	36	14.6	7.1	6.1
2003	34	13.5	6.9	6.1
2004	34	13.4	7.0	5.8
2005	33	13.0	6.9	6,1
в том числе:				
дневные учебные заведения				
	30	12.2	5.4	4.7
из них:				
отделения на базе основного общего образования				
	30	10.2	3.8	3.1
отделения на базе среднего (полного) общего образования				
	22	1.4	1.0	1.1
группы, в которых молодежь не получает среднего (полного) общего образования				
	14	0.6	0.6	0.5

**ВЫСШЕЕ И СРЕДНЕЕ
ПРОФЕССИОНАЛЬНОЕ ОБРАЗОВАНИЕ**

**ГОСУДАРСТВЕННЫЕ
ВЫСШИЕ И СРЕДНИЕ СПЕЦИАЛЬНЫЕ УЧЕБНЫЕ ЗАВЕДЕНИЯ¹⁾**
(на начало учебного года)

	2000/01	2001/02	2002/03	2003/04	2004/05	2005/06
Число высших учебных заведений	4	6	10	10	11	11
В них студентов –						
всего, человек	25072	29059	35347	37243	39402	42403
в том числе обучавшихся на отделениях:						
очных	16187	17568	19458	20727	22251	23043
очно-заочных (вечерних)	841	844	694	746	733	714
заочных	8041	10633	15134	15698	16360	18604
экстернат	3	14	61	72	58	42
На 10000 человек населения приходилось студентов	198	233	287	307	329	358
Число средних специальных учебных заведений	28	28	31	33	33	34
В них студентов –						
всего, человек	19379	19211	19758	19624	20146	20500
в том числе обучавшихся на отделениях:						
очных	15429	15212	14968	14802	15390	15975
очно-заочных (вечерних)	966	1002	979	994	882	827
заочных	2984	2997	3811	3828	3874	3683
экстернат	-	-	-	-	-	15
На 10000 человек населения приходилось студентов	153	154	160	162	168	173

¹⁾ Включая филиалы.

На начало 2005/2006 учебного года статус колледжа имели 17 средних специальных учебных заведений, в которых обучалось 11299 студентов (в 2004/2005 учебном году, соответственно, 16 колледжей и 10293 студента).

**ПРИЕМ В ГОСУДАРСТВЕННЫЕ ВЫСШИЕ И СРЕДНИЕ СПЕЦИАЛЬНЫЕ
УЧЕБНЫЕ ЗАВЕДЕНИЯ ПО ВИДАМ ОБУЧЕНИЯ**

(человек)

	2000	2001	2002	2003	2004	2005
Принято студентов в высшие учебные заведения	6222	7570	8878	9214	9106	10102
в том числе на отделения:						
очные	4028	4484	5011	5346	5602	5640
очно-заочные (вечерние)	218	194	162	191	138	219
заочные	1974	2881	3676	3655	3345	4230
экстернат	2	11	29	22	21	13
Принято студентов в средние специальные учебные заведения	6645	6135	6368	6520	7130	6793
в том числе на отделения:						
очные	5366	4843	4912	5011	5713	5510
очно-заочные (вечерние)	315	321	298	368	229	249
заочные	964	971	1158	1141	1188	1019
экстернат	-	-	-	-	-	15

**ВЫПУСК СПЕЦИАЛИСТОВ ГОСУДАРСТВЕННЫМИ ВЫСШИМИ
И СРЕДНИМИ СПЕЦИАЛЬНЫМИ УЧЕБНЫМИ ЗАВЕДЕНИЯМИ
ПО ВИДАМ ОБУЧЕНИЯ**

	2000	2001	2002	2003	2004	2005
Выпущено специалистов высшими учебными заведениями, человек	4393	4614	5958	5816	6684	5791
в том числе обучавшихся на отделениях:						
очных	3124	3195	3318	2849	3155	3646
очно-заочных (вечерних)	54	97	94	93	96	101
заочных	1132	1313	2530	2827	3382	2000
экстернат	83	9	16	47	51	44
На 10 000 человек населения выпущено специалистов	34	37	48	48	55	49
Выпущено специалистов средними специальными учебными заведениями, человек	4773	5096	5489	5671	5567	5018

	Продолжение					
	2000	2001	2002	2003	2004	2005
в том числе обучавшихся на отделениях:						
очных	3815	4039	4310	4401	4287	3833
очно-заочных (вечерних)	246	243	239	258	249	238
заочных	712	814	940	1012	1031	947
На 10 000 человек населения выпущено специалистов	37	41	44	46	46	42

В 2005 г. из 2526 специалистов, окончивших очные отделения вузов, 1940 (76.8%) получили направление на работу, в 2004 г. - 2049 (84.0%); из 2926 специалистов, окончивших средние специальные учебные заведения, 878 (30.0%) получили направление на работу, в 2004г. - 948 (28.5%).

**ОСНОВНЫЕ ПОКАЗАТЕЛИ
ПО НЕГОСУДАРСТВЕННЫМ ВЫСШИМ УЧЕБНЫМ ЗАВЕДЕНИЯМ¹⁾**
(на начало учебного года)

	2000/01	2001/02	2002/03	2003/04	2004/05	2005/06
Число учебных заведений	5	9	11	14	15	19
В них численность студентов, человек	6607	8878	11619	13516	13303	15800
в том числе:						
обучающихся на отделениях:						
очных	1121	2189	3206	3959	3789	3986
очно-заочных (вечерних)	2	2	2	26	53	76
заочных	5484	6687	8411	9531	9461	11738
Принято студентов, человек	2594	2719	3630	4524	3391	3395
Выпущено специалистов, человек	385	738	699	1692	2373	2793
Численность профессорско-преподавательского персонала, человек	499	772	756	726	871	926
в том числе имеют ученую степень:						
доктора наук	31	71	61	57	63	82
кандидата наук	254	436	350	344	405	449
Из общего числа – численность преподавателей, работающих на условиях штатного совместительства	405	529	509	451	500	554

¹⁾ Включая филиалы.

Здравоохранение

<i>Лечебно-профилактическая помощь населению</i>	144
<i>Заболеваемость населения</i>	151
<i>Инвалидность населения</i>	162
<i>Методологические пояснения</i>	164

В разделе приведены данные (вне зависимости от подчиненности и формы собственности) о сети и деятельности учреждений здравоохранения расположенных на территории Курской области и медицинских кадрах. Содержатся статистические материалы, полученные на основе ежегодных статистических форм, представленных учреждениями Минздравсоцразвития России, характеризующие показатели заболеваемости населения (общей и по отдельным болезням), а также сведения об инвалидности населения.

ЛЕЧЕБНО-ПРОФИЛАКТИЧЕСКАЯ ПОМОЩЬ НАСЕЛЕНИЮ

МЕДИЦИНСКИЕ УЧРЕЖДЕНИЯ

(на конец года)

	2000	2001	2002	2003	2004	2005
Число больничных учреждений	98	97	94	85	86	86
Число больничных коек -						
всего	14982	14341	14262	14055	13702	13445
на 10 000 человек населения	118.3	114.9	115.8	115.7	114.3	113.6
Число врачебных амбулаторно-поликлинических учреждений	207	202	195	197	219	208
Мощность амбулаторно-поликлинических учреждений,						
посещений в смену	26752	26902	26138	26479	25386	26722
на 10 000 человек населения	211.2	215.5	212.3	218.0	211.7	225.7
Число фельдшерско-акушерских пунктов	774	771	783	779	780	781
Численность врачей всех специальностей -						
всего, человек	5913	5940	5932	5993	5782	5891
на 10 000 населения	46.7	47.6	48.2	49.3	48.2	49.8
Численность среднего медицинского персонала -						
всего, человек	13894	13947	13895	13637	13325	13630
на 10 000 населения	109.7	111.7	112.9	112.3	111.1	115.1

**ЧИСЛЕННОСТЬ ВРАЧЕЙ ПО ОТДЕЛЬНЫМ
СПЕЦИАЛЬНОСТЯМ**

	2000	2001	2002	2003	2004	2005
	Всего, человек					
Численность врачей	5913	5940	5932	5993	5782	5891
из них:						
терапевтов	1527	1528	1551	1654	1534	1547
хирургов	625	635	658	733	681	673
акушеров-гинекологов	383	375	371	357	344	347
педиатров	493	499	492	471	455	454
офтальмологов	134	130	135	136	136	135
отоларингологов	125	121	119	115	116	129
неврологов	201	210	218	218	228	229
психиатров и наркологов	253	245	228	223	240	244
фтизиатров	86	76	73	77	80	82
дермато-венерологов	121	117	116	117	118	128
рентгенологов и радиологов	164	161	163	167	166	166
врачей по лечебной физкультуре и спорту	29	37	31	28	31	32
стоматологов	283	268	277	293	287	303
	На 10 000 человек населения¹⁾					
Численность врачей	46.7	47.6	48.2	49.3	48.2	49.8
из них:						
терапевтов	12.1	12.2	12.6	13.6	12.8	13.1
хирургов	4.9	5.1	5.3	6.0	5.7	5.7
акушеров-гинекологов	5.6	5.5	5.5	5.4	5.3	5.4
педиатров	23.3	24.9	26.1	26.3	26.6	27.6
офтальмологов	1.1	1.0	1.1	1.1	1.1	1.1
отоларингологов	1.0	1.0	1.0	0.9	1.0	1.1
неврологов	1.6	1.7	1.8	1.8	1.9	1.9
психиатров и наркологов	2.0	2.0	1.9	1.8	2.0	2.1
фтизиатров	0.7	0.6	0.6	0.6	0.7	0.7
дермато-венерологов	1.0	0.9	0.9	1.0	1.0	1.1
рентгенологов и радиологов	1.3	1.3	1.3	1.4	1.4	1.4
врачей по лечебной физкультуре и спорту	0.2	0.3	0.3	0.2	0.3	0.3
стоматологов	2.2	2.1	2.3	2.4	2.4	2.6

¹⁾ Обеспеченность акушерами-гинекологами рассчитана на 10 000 женщин,
педиатрами - на 10 000 детей в возрасте 0-14 лет.

**ЧИСЛЕННОСТЬ СРЕДНЕГО МЕДИЦИНСКОГО
ПЕРСОНАЛА ПО ОТДЕЛЬНЫМ СПЕЦИАЛЬНОСТЯМ**

	2000	2001	2002	2003	2004	2005
Всего, человек						
Численность среднего медицинского персонала - всего	13894	13947	13895	13637	13325	13630
из них:						
фельдшеры	1599	1596	1538	1151	1170	1128
акушерки	857	825	807	759	764	743
медицинские сестры	8891	8884	8919	9106	8859	9001
лаборанты, медицинские						
лабораторные техники	981	1005	1052	1032	1006	1084
рентгенолаборанты	241	252	260	264	264	265
зубные врачи	304	304	296	302	283	295
На 10 000 человек населения						
Численность среднего медицинского персонала - всего	109.7	111.7	112.9	112.3	111.1	115.1
из них:						
фельдшеры	12.6	12.8	12.5	9.5	9.8	9.5
акушерки ¹⁾	12.5	12.2	12.1	11.5	11.7	11.5
медицинские сестры	70.2	71.2	72.4	75.0	73.9	76.0
лаборанты, медицинские						
лабораторные техники	7.7	8.0	8.5	8.5	8.4	9.2
рентгенолаборанты	1.9	2.0	2.1	2.2	2.2	2.2
зубные врачи	2.4	2.4	2.4	2.5	2.4	2.5

¹⁾ Обеспеченность акушерками рассчитана на 10 000 женщин.

Численность среднего медицинского персонала на одного врача в 2005 г. составила 2.3 человека.

ЧИСЛО БОЛЬНИЧНЫХ КОЕК ПО СПЕЦИАЛИЗАЦИИ

	2000	2001	2002	2003	2004	2005
Число больничных коек, всего	14982	14341	14262	14055	13702	13445
из них:						
терапевтических	3242	2918	2939	2735	2794	2630
хирургических	2733	2526	2413	2366	2310	2207
онкологических	275	275	275	290	278	283
гинекологических	809	678	658	645	618	591
туберкулезных	790	687	687	681	725	719
инфекционных	904	804	777	748	710	692
офтальмологических	235	236	237	237	237	230
отоларингологических	239	219	218	214	214	205
дермато-венерологических	135	123	123	113	112	96
психиатрических	2327	1920	1890	1830	1615	1627
наркологических	135	185	187	222	224	232
неврологических	794	743	826	877	818	856
для беременных женщин и рожениц	734	709	701	690	679	669
общих коек	623	555	494	185	101	95
		На 10 000 человек населения¹⁾				
Число больничных коек	118.3	114.9	115.8	115.7	114.3	113.6
из них:						
терапевтических	25.6	23.4	23.9	22.5	23.3	22.2
хирургических	21.6	20.2	19.6	19.5	19.3	18.6
онкологических	2.2	2.2	2.2	2.4	2.3	2.4
гинекологических	11.8	10.0	9.8	9.8	9.5	9.1
туберкулезных	6.2	5.5	5.6	5.6	6.0	6.1
инфекционных	7.1	6.4	6.3	6.2	5.9	5.8
офтальмологических	1.9	1.9	1.9	2.0	2.0	1.9
отоларингологических	1.9	1.8	1.8	1.8	1.8	1.7
дермато-венерологических	1.1	1.0	1.0	0.9	0.9	0.8
психиатрических	18.4	15.4	15.4	15.1	13.5	13.7
наркологических	1.1	1.5	1.5	1.8	1.9	2.0
неврологических	6.3	6.0	6.7	7.2	6.8	7.2
для беременных женщин и рожениц	22.6	21.9	21.8	21.5	21.4	21.3
общих коек	4.9	4.4	4.0	1.5	0.8	0.8

¹⁾ Число коек для гинекологических больных рассчитано на 10 000 женщин, коек для беременных женщин и рожениц - на 10 000 женщин в возрасте 15-49 лет.

ОБСЛУЖИВАНИЕ НАСЕЛЕНИЯ СКОРОЙ МЕДИЦИНСКОЙ ПОМОЩЬЮ

	2000	2001	2002	2003	2004	2005
Число станций (отделений) скорой медицинской помощи (на конец года)	42	42	44	41	42	40
Численность лиц, которым оказана помощь амбулаторно и при выездах:						
всего, тыс. человек	433	433	429	451	471	477
на 1000 человек населения	339.8	344.3	346.0	368.8	390.3	400.3

МЕДИЦИНСКАЯ ПОМОЩЬ ЖЕНЩИНАМ И ДЕТЯМ

	2000	2001	2002	2003	2004	2005
Число женских консультаций, детских поликлиник и амбулаторий и число учреждений, имеющих женские консультации и детские отделения	172	166	169	159	148	152
Число коек для беременных женщин и рожениц	734	709	701	690	679	669
на 10 000 женщин в возрасте 15-49 лет	22.6	21.9	21.8	21.5	21.4	21.3
Число коек для больных детей	1415	1233	1177	1333	1086	1066
на 10 000 детей в возрасте 0-14 лет	66.9	61.6	62.4	74.5	63.4	64.9

**ПРЕРЫВАНИЕ БЕРЕМЕННОСТИ (аборты)
ПО ВОЗРАСТНЫМ ГРУППАМ**

	2000	2001	2002	2003	2004	2005
Всего абортотв	17610	16778	15904	14950	14630	12916
в том числе мини-абортов	8506	8073	7662	7902	7722	7242
Число абортов у женщин в возрасте, лет:						
до 15	5	10	9	8	-	4
15-19	1526	1524	1455	1525	1449	1383
20-34	12300	11772	11191	10583	10411	9255
35 лет и старше	3779	3472	3249	2834	2770	2274
Число абортов: на 1000 женщин в возрасте						
15-49 лет	54.2	51.8	49.3	46.6	45.9	41.0
в том числе:						
до 15	0.1	0.2	0.2	0.2	-	0.1
15-19	32.3	31.9	29.9	31.2	30.1	29.4
20-34	99.2	95.3	90.7	85.3	83.2	73.5
35 лет и старше	24.6	22.8	21.6	19.1	19.1	16.0
на 100 родов	167.8	159.4	151.0	138.1	134.6	125.8
Число абортов у первобеременных	1339	1492	1587	1456	1303	1006

**ОХВАТ ДЕТЕЙ В ДЕКРЕТИРОВАННОМ ВОЗРАСТЕ
ПРОФИЛАКТИЧЕСКИМИ ПРИВИВКАМИ**

	возраст	Вакцинация			Ревакцинация				
		удельный вес численности детей, которым сделана прививка в численности детей, состоящих на учете, процентов	2003	2004	2005	удельный вес численности детей, которым сделана прививка в численности детей, состоящих на учете, процентов	2003	2004	2005
Привито против:									
туберкулеза	новорожденные (30 дней)	97.5	98.2	98.0	-	-	-	-	-
дифтерии	12 месяцев	98.3	98.6	98.0	24 месяца	98.0	98.2	98.1	
коклюша	12 месяцев	98.0	98.4	98.0	24 месяца	97.9	98.1	97.9	
полиомиелита	12 месяцев	98.5	98.8	98.4	24 месяца	98.6	98.8	98.5	
кори	24 месяца	98.9	99.0	98.8	-	-	-	-	
эпидемического паротита	24 месяца	98.8	99.0	98.8	-	-	-	-	

**ПРОФИЛАКТИЧЕСКИЕ ОСМОТРЫ НАСЕЛЕНИЯ,
ПОДЛЕЖАЩЕГО ПЕРИОДИЧЕСКИМ ОСМОТРАМ**

	2000	2001	2002	2003	2004	2005
Всего осмотренных, тыс. человек:						
взрослых	163.6	171.4	174.0	163.3	144.8	144.4
подростков ¹⁾	35.7	26.3	26.9	23.3	25.0	25.6
детей	168.2	162.6	160.3	139.1	158.1	148.6
В процентах от численности подлежащих осмотрам:						
взрослых	83.4	85.4	86.0	85.2	84.8	85.8
подростков	96.6	91.7	93.3	94.6	97.3	96.2
детей	84.6	84.1	86.6	79.9	92.4	90.2

¹⁾ Без численности подростков-школьников 15-17 лет.

**РЕЗУЛЬТАТЫ ПРОФИЛАКТИЧЕСКИХ ОСМОТРОВ
ДЕТЕЙ В ВОЗРАСТЕ 0-14 ЛЕТ**

	2000	2001	2002	2003	2004	2005
Численность осмотренных детей - всего, тыс. человек	168.2	162.6	160.3	139.1	158.1	148.6
Выявлено при осмотре детей:						
с понижением остроты слуха, тыс. человек	0.3	0.2	0.3	0.2	0.2	0.2
в процентах от численности осмотренных	0.2	0.1	0.2	0.1	0.1	0.1
с понижением остроты зрения, тыс. человек	9.8	9.3	10.5	8.8	9.5	9.0
в процентах от численности осмотренных	5.8	5.7	6.6	6.3	6.0	6.1
с дефектами речи, тыс. человек	7.1	6.3	7.1	6.4	6.7	6.3
в процентах от численности осмотренных	4.2	3.9	4.4	4.6	4.2	4.2
со сколиозом, тыс. человек	2.9	2.9	3.9	3.4	4.2	3.8
в процентах от численности осмотренных	1.7	1.8	2.4	2.4	2.7	2.6
с нарушением осанки, тыс. человек	8.6	8.7	11.9	10.3	11.3	11.7
в процентах от численности осмотренных	5.1	5.4	7.4	7.4	7.1	7.9

ЗАБОЛЕВАЕМОСТЬ НАСЕЛЕНИЯ

ЗАБОЛЕВАЕМОСТЬ НАСЕЛЕНИЯ
ПО ОСНОВНЫМ КЛАССАМ БОЛЕЗНЕЙ(зарегистрировано больных с диагнозом,
установленным впервые в жизни)

	2000	2001	2002	2003	2004	2005
	Всего, тыс. человек					
Все болезни	765.6	772.0	846.0	830.0	783.9	754.5
из них:						
некоторые инфекционные и паразитарные болезни	51.9	54.3	42.6	49.0	48.2	38.5
новообразования	8.3	8.8	9.0	10.7	10.0	9.4
болезни крови, кроветворных органов и отдельные нарушения, вовлекающие иммунный механизм	2.6	2.6	2.9	2.6	2.5	2.0
болезни эндокринной системы, расстройства питания и нарушения обмена веществ	11.1	9.6	12.5	11.3	11.5	9.7
болезни нервной системы	16.0	15.4	12.6	11.7	12.4	13.2
болезни глаза и его придаточного аппарата	39.7	45.9	51.4	43.9	39.8	35.9
болезни уха и сосцевидного отростка	23.9	29.5	30.8	26.2	22.8	24.0
болезни системы кровообращения	18.2	17.4	18.1	20.8	24.7	21.1
болезни органов дыхания	319.9	318.6	314.8	315.9	290.6	280.7
болезни органов пищеварения	28.9	29.5	83.0	71.2	71.6	71.2
болезни кожи и подкожной клетчатки	43.6	42.8	49.2	52.9	48.3	42.4
болезни костно-мышечной системы и соединительной ткани	44.5	44.6	49.5	45.4	42.3	37.2
болезни мочеполовой системы	34.6	35.1	36.3	39.1	41.3	45.7
беременность, роды и послеродовой период	7.1	7.4	7.2	6.6	6.2	6.0
врожденные аномалии (пороки развития), деформации и хромосомные нарушения	1.7	1.9	1.9	1.6	1.3	1.8
травмы, отравления и некоторые другие последствия воздействия внешних причин	89.5	89.7	91.1	96.6	87.6	90.3

Продолжение

	2000	2001	2002	2003	2004	2005
На 1000 человек населения						
Все болезни	600.9	613.9	682.4	678.8	649.6	633.2
из них:						
некоторые инфекционные и паразитарные болезни	40.7	43.2	34.4	40.1	39.9	32.3
новообразования	6.5	7.0	7.3	8.8	8.3	7.9
болезни крови, кроветворных органов и отдельные нарушения, вовлекающие иммунный механизм	2.0	2.1	2.3	2.1	2.1	1.7
болезни эндокринной системы, расстройства питания и нарушения обмена веществ	8.6	7.6	10.1	9.3	9.6	8.1
болезни нервной системы	12.5	12.2	10.2	9.6	10.3	11.1
болезни глаза и его придаточного аппарата	31.2	36.5	41.5	35.9	32.9	30.2
болезни уха и сосцевидного отростка	18.7	23.5	24.9	21.5	18.9	20.2
болезни системы кровообращения	14.3	13.9	14.6	17.0	20.4	17.7
болезни органов дыхания	251.1	253.3	253.9	258.3	240.8	235.6
болезни органов пищеварения	22.7	23.4	66.9	58.2	59.3	59.7
болезни кожи и подкожной клетчатки	34.2	34.1	39.6	43.3	40.0	35.6
болезни костно-мышечной системы и соединительной ткани	34.9	35.5	39.9	37.2	35.1	31.3
болезни мочеполовой системы	27.1	27.9	29.3	32.0	34.2	38.4
беременность, роды и послеродовой период ¹⁾	21.8	22.8	22.3	20.4	19.6	19.2
врожденные аномалии (пороки развития), деформации и хромосомные нарушения	1.3	1.5	1.6	1.3	1.1	1.5
травмы, отравления и некоторые другие последствия воздействия внешних причин	70.2	71.4	73.5	79.0	72.6	75.7

¹⁾ На 1000 женщин в возрасте 15-49 лет.

**ЗАБОЛЕВАЕМОСТЬ
ОТДЕЛЬНЫМИ ИНФЕКЦИОННЫМИ БОЛЕЗНЯМИ**
(число зарегистрированных случаев заболевания)

	2000	2001	2002	2003	2004	2005
	Всего, случаев					
Острые кишечные инфекции	3060	3878	3553	3570	3344	3906
Брюшной тиф и паратифы А, В, С	2	-	1	2	-	-
Другие сальмонеллезные инфекции	535	270	224	245	213	198
Скарлатина	357	307	237	223	231	233
Дифтерия	4	1	1	-	-	4
Коклюш	109	81	7	15	41	8
Корь	2	-	-	-	-	8
Острые инфекции верхних дыхательных путей, тыс.	207.8	194.0	190.4	194.3	193.9	188.0
Грипп, тыс.	22.9	17.0	8.8	24.6	2.1	1.8
Вирусные гепатиты (острые и хронические заболевания)	655	768	1063	539	453	594
Менингококковая инфекция	38	47	25	40	22	31
Педикулёз	1579	1388	1290	1088	1127	994
Чесотка	2220	2421	2417	2259	2445	1892
Ветряная оспа	3572	3627	4304	4124	4178	3991
	На 100 000 человек населения					
Острые кишечные инфекции	240.2	308.4	286.6	292.0	277.1	327.8
Брюшной тиф и паратифы А, В, С	0.2	-	0.1	0.2	-	-
Другие сальмонеллезные инфекции	42.0	21.5	18.1	20.0	17.7	16.6
Скарлатина	28.0	24.4	19.1	18.2	19.1	19.6
Дифтерия	0.3	0.1	0.1	-	-	0.3
Коклюш	8.6	6.4	0.6	1.2	3.4	0.7
Корь	0.2	-	-	-	-	0.7
Острые инфекции верхних дыхательных путей	16306.2	15426.9	15355.6	15891.6	16069.5	15776.0
Грипп	1794.6	1355.7	706.5	2015.7	174.5	148.9
Вирусные гепатиты (острые и хронические заболевания)	51.4	61.1	85.7	44.1	37.5	49.9
Менингококковая инфекция	3.0	3.7	2.0	3.3	1.8	2.6
Педикулёз	123.9	110.4	104.0	89.0	93.4	83.4
Чесотка	174.2	192.5	194.9	184.7	202.6	158.8
Ветряная оспа	280.4	288.4	347.1	337.3	346.2	335.0

По состоянию на 1 января 2006 г. на учете состоит 185 человек инфицированных вирусом иммунодефицита человека (ВИЧ), в том числе 1 ребенок в возрасте 0-14 лет.

**ЗАБОЛЕВАЕМОСТЬ
ЗЛОКАЧЕСТВЕННЫМИ НОВООБРАЗОВАНИЯМИ**

	2000	2001	2002	2003	2004	2005
Выявлено больных с впервые в жизни установленным диагнозом:						
всего, человек	4193	4370	4296	3969	4108	4157
на 100 000 человек населения	329.1	347.5	346.5	324.6	340.4	348.9
Численность больных, состоящих на учете в лечебно-профилактических учреждениях:						
всего, человек	19995	20700	21603	22489	23213	24029
на 100 000 человек населения	1578.8	1657.9	1754.8	1851.8	1935.8	2029.7

ЗАБОЛЕВАЕМОСТЬ АКТИВНЫМ ТУБЕРКУЛЕЗОМ

	2000	2001	2002	2003	2004	2005
Выявлено больных с впервые в жизни установленным диагнозом:						
всего, человек	872	874	926	913	896	978
на 100 000 человек населения	68.4	69.5	74.7	74.7	74.2	82.1
в том числе с диагнозом туберкулеза органов дыхания:						
всего, человек	841	849	874	876	868	942
на 100 000 человек населения	66.0	67.5	70.5	71.6	71.9	79.1
Численность больных, состоящих на учете в лечебно - профилактических учреждениях:						
всего, человек	2553	2595	2696	2577	2353	2384
на 100 000 человек населения	201.6	207.8	219.0	212.2	196.2	201.4

В 2005 г. 34 % больных с диагнозом туберкулеза органов дыхания имели запущенную форму заболевания.

**ЗАБОЛЕВАЕМОСТЬ БОЛЕЗНЯМИ, ПЕРЕДАВАЕМЫМИ
ПРЕИМУЩЕСТВЕННО ПОЛОВЫМ ПУТЕМ**

	2000	2001	2002	2003	2004	2005
Выявлено больных с впервые в жизни установленным диагнозом:						
сифилис						
всего, человек	2051	1781	1618	1466	1383	1127
на 100 000 человек населения	161.0	141.6	130.5	119.9	114.6	94.6
гонорея						
всего, человек	1742	1370	1433	1249	1040	890
на 100 000 человек населения	136.7	108.9	115.6	102.1	86.2	74.7
Численность больных сифилисом, состоящих на учете в лечебно-профилактических учреждениях:						
всего, человек	7404	7739	7832	7916	6527	5848
на 100 000 человек населения	584.6	619.8	636.2	651.8	544.3	494.0

**ЗАБОЛЕВАЕМОСТЬ ПСИХИЧЕСКИМИ РАССТРОЙСТВАМИ
И РАССТРОЙСТВАМИ ПОВЕДЕНИЯ, СВЯЗАННЫМИ
С УПОТРЕБЛЕНИЕМ ПСИХОАКТИВНЫХ ВЕЩЕСТВ**

	2000	2001	2002	2003	2004	2005
Взято под наблюдение больных с впервые в жизни установленным диагнозом:						
алкоголизм и алкогольные психозы						
всего, человек	2303	2041	2146	2313	2381	2475
на 100 000 человек населения	180.8	162.3	173.1	189.2	197.3	207.7
наркомания и токсикомания						
всего, человек	110	177	91	67	176	270
на 100 000 человек населения	8.6	14.1	7.3	5.5	14.6	22.7
Численность больных, состоящих на учете в лечебно- профилактических учреждениях с диагнозом:						
алкоголизм и алкогольные психозы						
всего, человек	21724	21460	21221	21211	20947	20871
на 100 000 человек населения	1715.3	1718.7	1723.7	1746.5	1746.9	1762.9
наркомания и токсикомания						
всего, человек	514	633	640	636	741	966
на 100 000 человек населения	40.6	50.7	52.0	52.4	61.8	81.6

В 2005 г. на профилактический учет было взято в связи с употреблением с вредными последствиями алкоголя - 1557 человек, наркотических веществ - 584 и ненаркотических веществ - 107 человек.

**ЗАБОЛЕВАЕМОСТЬ ПСИХИЧЕСКИМИ РАССТРОЙСТВАМИ
И РАССТРОЙСТВАМИ ПОВЕДЕНИЯ**

	2000	2001	2002	2003	2004	2005
Взято под наблюдение больных с впервые в жизни установленным диагнозом:						
всего, человек	743	664	846	837	732	743
на 100 000 человек населения	58.3	52.8	68.2	68.5	60.7	62.4
в том числе:						
психозы	211	209	305	264	262	290
на 100 000 человек населения	16.6	16.6	24.6	21.6	21.7	24.3
из них шизофрения	102	116	144	134	132	139
на 100 000 человек населения	8.0	9.2	11.6	11.0	10.9	11.7
психические расстройства непсихотического характера						
на 100 000 человек населения	281	186	222	233	238	227
на 100 000 человек населения	22.1	14.8	17.9	19.1	19.7	19.1
умственная отсталость						
на 100 000 человек населения	251	269	319	340	232	226
на 100 000 человек населения	19.7	21.4	25.7	27.8	19.2	19.0
Обратилось больных за консультативно-лечебной помощью:						
всего, человек	4501	4428	4511	3849	3433	3128
на 100 000 человек населения	353.3	352.1	363.8	314.8	284.5	262.5
Численность больных, состоящих на учете в лечебно-профилактических учреждениях:						
всего, человек	18650	18530	18463	18446	18497	18442
на 100 000 человек населения	1472.6	1484.1	1499.7	1518.9	1542.5	1557.8
в том числе:						
психозы	8186	8004	7883	7751	7674	7547
на 100 000 человек населения	646.4	641.0	640.3	638.2	640.0	637.5
из них шизофрения	5744	5614	5635	5542	5484	5417
на 100 000 человек населения	453.5	449.6	457.7	456.3	457.3	457.6
психические расстройства непсихотического характера						
на 100 000 человек населения	3980	3931	3930	3938	3972	3986
на 100 000 человек населения	314.3	314.8	319.2	324.3	331.2	336.7
умственная отсталость						
на 100 000 человек населения	6484	6595	6650	6757	6851	6909
на 100 000 человек населения	512.0	528.2	540.2	556.4	571.3	583.6
Численность больных, которым оказывается консультативно-лечебная помощь:						
всего, человек	11752	12108	12215	12247	12067	12031
на 100 000 человек населения	927.9	969.7	992.2	1008.4	1006.3	1016.2

ЗАБОЛЕВАЕМОСТЬ ЖЕНЩИН ОТДЕЛЬНЫМИ БОЛЕЗНЯМИ

	2000	2001	2002	2003	2004	2005
Зарегистрировано больных с впервые в жизни установленным диагнозом, человек:						
злокачественные новообразования	2053	2149	2183	2025	2135	2155
в том числе:						
молочной железы	372	404	395	430	424	430
шейки и тела матки, плаценты яичника	243	255	277	264	264	294
яичника	97	135	119	96	117	87
активный туберкулез	170	192	201	191	168	207
алкоголизм и алкогольный психоз	355	277	324	328	348	332
эрозия и эктропион шейки матки	4644	3912	3671	3332	3373	4684
расстройства менструаций	1805	1520	1659	1955	3420	3715
бесплодие	246	225	290	201	211	573
беременность, роды и послеродовый период	7093	7389	7207	6560	6235	6049
На 100 000 женщин:						
злокачественные новообразования	297.8	315.4	324.4	304.6	325.0	331.8
в том числе:						
молочной железы	54.0	59.3	58.7	64.7	64.5	66.2
шейки и тела матки, плаценты яичника	35.3	37.4	41.2	39.7	40.2	45.3
яичника	14.1	19.8	17.7	14.4	17.8	13.4
активный туберкулез	24.7	28.2	29.9	28.7	25.6	31.9
алкоголизм и алкогольный психоз	51.5	40.7	48.1	49.3	53.0	51.1
эрозия и эктропион шейки матки	673.7	574.2	545.5	501.3	513.5	721.1
расстройства менструаций	261.9	223.1	246.5	294.1	520.6	571.9
бесплодие	35.7	33.0	43.1	30.2	32.1	88.2
беременность, роды и послеродовой период ¹⁾	2184.3	2282.1	2234.8	2043.8	1956.7	1918.8

¹⁾ На 100 000 женщин в возрасте 15-49 лет.

**СОСТОЯНИЕ ЗДОРОВЬЯ БЕРЕМЕННЫХ, РОЖЕНИЦ,
РОДИЛЬНИЦ И НОВОРОЖДЕННЫХ¹⁾**

	2000	2001	2002	2003	2004	2005
Численность женщин, закончивших беременность, человек	9474	9277	9408	9517	9465	9156
в том числе:						
родами в срок	8773	8650	8766	8944	8899	8567
преждевременными родами	302	296	290	260	280	299
самопроизвольными и по медицинским показаниям абортами	399	331	352	313	286	290
Из числа закончивших беременность страдали, процентов:						
анемией	32.8	31.2	37.2	32.7	34.6	35.7
болезнями системы кровообращения	6.8	4.0	5.0	8.2	7.5	5.3
сахарным диабетом	0.0	0.1	0.1	0.1	0.0	0.2
отеками, протеинурией и гипертензивными расстройствами	13.6	16.8	16.4	18.3	18.3	21.2
болезнями мочеполовой системы	12.8	14.9	15.9	15.8	21.0	22.2
венозными осложнениями	2.0	1.9	2.7	2.9	2.8	2.6
Число заболеваний, осложнивших роды ²⁾ :						
анемия	229.1	251.6	231.7	253.4	198.0	194.7
болезни системы кровообращения	24.8	31.5	31.8	40.1	37.9	34.2
сахарный диабет	1.2	0.7	0.5	0.7	0.8	1.6
отеки, протеинурия и гипертензивные расстройства	137.5	149.9	124.3	167.3	180.7	182.6
болезни мочеполовой системы	100.3	104.0	103.1	104.0	122.4	147.3
венозные осложнения	17.2	10.4	14.9	17.0	9.3	10.7
кровотечение в последовом и послеродовом периоде	16.9	13.8	15.5	14.5	11.5	11.5
нарушения родовой деятельности	147.3	157.5	145.2	147.7	135.9	122.5
Родилось детей больными или заболели (массой тела 1000 г и более):						
всего, человек	3699	3963	4124	3939	4348	4472
в том числе с заболеваниями:						
врожденные аномалии	322	303	354	307	398	326
отдельные состояния, возникающие в перинатальном периоде	4359	4485	4475	4231	4700	5307
в процентах от числа родившихся	35.4	37.7	39.3	36.6	40.1	43.6
Из общего числа детей, родившихся живыми - недоношенные, человек	492	478	480	464	544	480

¹⁾ По данным Комитета здравоохранения Курской области.

²⁾ На 1000 родов.

**ЗАБОЛЕВАЕМОСТЬ ДЕТЕЙ В ВОЗРАСТЕ 0-14 ЛЕТ
ПО ОСНОВНЫМ КЛАССАМ БОЛЕЗНЕЙ**
(зарегистрировано больных с диагнозом, установленным впервые в жизни)

	2000	2001	2002	2003	2004	2005
Все болезни – всего, тыс. человек	278.1	276.0	301.6	296.0	286.0	268.3
из них:						
некоторые инфекционные и паразитарные болезни	23.1	17.5	16.1	14.9	14.6	11.7
новообразования	0.4	0.4	0.4	0.4	0.4	0.4
болезни крови, кроветворных органов и отдельные нарушения, вовлекающие иммунный механизм	1.5	1.6	1.8	1.6	1.8	1.3
болезни эндокринной системы, расстройства питания и нарушения обмена веществ	5.3	4.2	5.4	5.0	4.6	3.5
болезни нервной системы	6.9	6.9	5.4	4.6	4.6	6.3
болезни глаза и его придаточного аппарата	7.3	7.1	7.8	7.2	6.8	6.0
болезни уха и сосцевидного отростка	7.9	8.1	8.1	6.2	6.6	5.6
болезни системы кровообращения	0.9	1.1	1.4	1.3	1.2	1.2
болезни органов дыхания	157.4	164.8	164.7	167.6	162.9	148.7
болезни органов пищеварения	15.5	13.3	31.5	31.5	28.9	30.6
болезни кожи и подкожной клетчатки	11.3	11.2	13.5	14.5	13.5	12.2
болезни костно-мышечной системы и соединительной ткани	10.9	9.6	11.9	10.2	9.5	8.7
болезни мочеполовой системы	3.4	3.3	4.1	4.1	4.1	3.9
врожденные аномалии (пороки развития), деформации и хромосомные нарушения	1.2	1.6	1.3	1.1	1.0	1.1
травмы, отравления и некоторые другие последствия воздействия внешних причин	16.0	16.3	15.4	13.2	13.8	14.4

	Продолжение					
	2000	2001	2002	2003	2004	2005
Число заболеваний на 100 000 детей – всего	128571.6	134093.7	155197.9	161140.4	163390.4	159930.6
в том числе:						
некоторые инфекционные и паразитарные болезни	10655.7	8497.0	8279.9	8090.9	8365.0	6975.3
новообразования	193.2	191.4	218.2	208.0	247.4	262.3
болезни крови, кроветворных органов и отдельные нарушения, вовлекающие иммунный механизм	709.5	794.9	911.0	862.9	1021.6	774.9
болезни эндокринной системы, расстройства питания и нарушения обмена веществ	2470.2	2042.1	2759.6	2745.0	2614.1	2060.0
болезни нервной системы	3183.9	3344.8	2785.9	2496.8	2654.1	3783.9
болезни глаза и его придаточного аппарата	3395.7	3459.9	4013.9	3903.6	3891.1	3605.1
болезни уха и сосцевидного отростка	3645.7	3947.2	4165.2	3394.6	3768.8	3350.5
болезни системы кровообращения	429.9	542.2	701.0	729.5	695.9	724.8
болезни органов дыхания	72774.0	80050.0	84782.9	91220.2	93073.7	88657.9
болезни органов пищеварения	7147.7	6452.4	16239.2	17134.5	16499.3	18232.2
болезни кожи и подкожной клетчатки	5214.6	5420.9	6963.4	7904.1	7729.7	7248.9
болезни костно-мышечной системы и соединительной ткани	5058.8	4682.4	6144.1	5548.9	5440.1	5159.6
болезни мочеполовой системы	1570.7	1580.5	2112.2	2221.3	2346.7	2345.6
врожденные аномалии (пороки развития), деформации и хромосомные нарушения	542.7	773.0	649.0	607.0	557.1	652.7
травмы, отравления и некоторые другие последствия воздействия внешних причин	7376.0	7933.8	7906.3	7168.6	7877.1	8604.3

ИНВАЛИДНОСТЬ НАСЕЛЕНИЯ

ЧИСЛЕННОСТЬ ЛИЦ, ВПЕРВЫЕ ПРИЗНАННЫХ ИНВАЛИДАМИ

	2000	2001	2002	2003	2004	2005
Всего:						
человек	9642	10791	10896	10630	15151	18481
на 10 000 человек населения	75.7	85.8	87.9	86.9	125.5	155.1
В процентах от общей численности инвалидов:						
инвалиды I группы	10.9	11.1	12.4	12.0	12.3	11.3
инвалиды II группы	51.6	48.7	48.6	48.9	53.5	46.0
инвалиды III группы	37.5	40.2	39.0	39.1	34.2	42.7
Из общей численности инвалидов – инвалиды в трудоспособном возрасте:						
всего, человек	6252	6709	6442	6287	6073	6315
в процентах от общей численности инвалидов	64.8	62.2	59.1	59.1	40.1	34.2

**ЧИСЛЕННОСТЬ ДЕТЕЙ - ИНВАЛИДОВ В ВОЗРАСТЕ ДО 18 ЛЕТ,
ПОЛУЧАЮЩИХ СОЦИАЛЬНЫЕ ПЕНСИИ**

(на конец года)

	2000	2001	2002	2003	2004	2005
Всего, человек	5570	5096	5150	4988	4738	4751
На 10 000 детей	205.9	196.0	206.6	207.8	206.5	217.4

**СТАЦИОНАРНЫЕ УЧРЕЖДЕНИЯ СОЦИАЛЬНОГО ОБСЛУЖИВАНИЯ
ПРЕСТАРЕЛЫХ И ИНВАЛИДОВ**

(на конец года)

	2000	2001	2002	2003	2004	2005
--	------	------	------	------	------	------

Число учреждений для
престарелых и инвалидов –
взрослых

11	11	11	11	11	11	11
----	----	----	----	----	----	----

В них:

мест	2074	2074	2074	2074	2074	2074
проживающих, человек	1574	1589	1608	1584	1692	1701

Число учреждений для

инвалидов - детей

1	1	1	1	1	1	1
---	---	---	---	---	---	---

В них:

мест	250	250	250	250	250	250
проживающих, человек	181	170	174	182	184	187

МЕТОДОЛОГИЧЕСКИЕ ПОЯСНЕНИЯ

В общую численность врачей включаются все врачи с высшим медицинским образованием, занятые в лечебных, санитарных организациях, учреждениях социального обеспечения, научно-исследовательских институтах, учреждениях, занятых подготовкой кадров, в аппарате органов здравоохранения и др.

В общую численность среднего медицинского персонала включаются все лица со средним медицинским образованием, занятые в лечебных, санитарных организациях, учреждениях социального обеспечения, дошкольных учреждениях, школах, домах ребенка и др., а также зубные врачи.

Больничные учреждения осуществляют медицинское обслуживание госпитализированных больных. В их число включаются больницы, медсанчасти и диспансеры со стационарами, и прочие учреждения, имеющие больничные койки. В больничных учреждениях подлежат учету больничные койки на конец года, оборудованные необходимым инвентарем и готовые принять больных, независимо от того, заняты они больными или нет.

В число врачебных учреждений, оказывающих амбулаторно-поликлиническую помощь населению, включаются все медицинские учреждения, которые ведут амбулаторный прием (поликлиники, амбулатории, диспансеры, поликлинические отделения больничных учреждений, врачебные здравпункты и др.).

Профилактическим осмотрам периодически подвергаются отдельные категории работников производственных предприятий с учетом условий труда, работники коммунальных, детских, лечебно-профилактических и

других учреждений, а также дети и подростки.

Национальный календарь прививок (схема проведения плановых прививок в России в установленные сроки) предусматривает проведение прививок против семи основных инфекционных болезней: туберкулеза, полиомиелита, дифтерии, коклюша, столбняка, кори, эпидемического паротита, шесть из которых (против туберкулеза, полиомиелита, коклюша, дифтерии, эпидемического паротита, кори) согласно Закону Российской Федерации "О санитарно-эпидемиологическом благополучии населения" являются обязательными. В соответствии с Национальным календарем прививок установлен **декретированный** возраст проведения начального курса прививок (вакцинация) и повторных прививок (ревакцинация).

Заболеваемость населения характеризуется числом больных, выявленных (или взятых под диспансерное наблюдение) в течение года при обращении в лечебно-профилактические учреждения или при профилактическом осмотре. Первичная заболеваемость регистрируется при установлении больному диагноза впервые в жизни.

Уровень заболеваемости определяется отношением числа больных к среднегодовой численности постоянного населения.

Для статистической разработки данных о заболеваемости населения применяется Международная статистическая классификация болезней и проблем, связанных со здоровьем (X пересмотр ВОЗ 1989 г.).

культура и отдых

Культура

166

Отдых

169

10

В разделе представлена информация о числе и посещаемости учреждений культуры и искусства. Представлены статистические данные о сети санаториев и прочих учреждений отдыха.

КУЛЬТУРА

ОСНОВНЫЕ ПОКАЗАТЕЛИ

(на конец года)

	2000	2001	2002	2003	2004	2005
Число профессиональных театров	2	2	2	2	2	2
Численность зрителей, тыс. человек	141.9	146.0	156.8	161.4	123.1	139.3
Число посещений театров на 1000 человек населения	111	116	126	132	102	117
Число музеев (включая филиалы)	18	19	21	31	32	32
в том числе:						
исторические	3	3	3	3	3	3
мемориальные	5	5	5	5	5	5
краеведческие	9	10	12	22	23	23
искусствоведческие	1	1	1	1	1	1
Число посещений музеев, тыс.	308.2	316.3	320.6	304.9	292.9	329.4
Число посещений музеев на 1000 человек населения	242	252	259	249	243	276
Число учреждений клубного типа	1006	1006	995	975	943	856
в том числе в сельской местности	897	897	879	818	795	769
Число библиотек	849	677	839	837	833	828
Библиотечный фонд, тыс. экз.	13101	12999	12931	12996	12761	12677
Из общего числа библиотек:						
в сельской местности	712	548	712	711	712	710
в них библиотечный фонд, тыс. экз.	6641	6200	6516	6468	6612	6532
Число киноустановок	584	587	557	549	517	510
в том числе в сельской местности	544	547	518	504	478	466
Число посещений киносеансов, тыс. чел.	268.3	244.3	395.6	473.2	537.4	582.3
в том числе в сельской местности	114.1	98.7	149.2	154.5	173.3	185.9
Число посещений киносеансов в среднем на одного жителя	0.2	0.2	0.3	0.4	0.4	0.5
в том числе в сельской местности	0.2	0.2	0.3	0.3	0.4	0.4
Число мест в зрительных залах, тыс.	113.2	117.2	103.0	109.1	97.2	98.3

ПОКАЗАТЕЛИ РАБОТЫ БИБЛИОТЕК
(на конец года)

	2000			2001			2002		
	Всего	в том числе		Всего	в том числе		Всего	в том числе	
		в горо- дах и посел- ках го- родско- го типа	в сель- ской мест- ности		в горо- дах и посел- ках го- родско- го типа	в сель- ской мест- ности		в горо- дах и посел- ках го- родско- го типа	в сель- ской мест- ности
Библиотечный фонд, тыс. экз.	13101	6460	6641	12999	6799	6200	12931	6415	6516
Всего зарегистрированных пользователей, тыс. человек	764	387	377	760	405	355	749	382	367
Выдано экземпляров, тыс.	16596	8864	7732	16577	9260	7317	16466	8876	7590
Число экземпляров в среднем на одну библиотеку, тыс.	15.4	47.2	9.3	19.2	52.7	11.3	15.4	50.5	9.2
Число экземпляров в среднем на одного пользователя	17.1	16.7	17.6	17.1	16.8	17.5	17.3	16.8	17.8
Численность зарегистрированных пользователей в среднем на одну библиотеку, человек	900	2825	529	1123	3140	648	893	3008	515
Число выданных экземпляров в среднем на одного пользователя	21.7	22.9	20.5	21.8	22.9	20.6	22.0	23.2	20.7
Обращаемость книжного фонда, раз	1.3	1.4	1.2	1.3	1.4	1.2	1.3	1.4	1.2

	Продолжение								
	2003			2004			2005		
	Всего	в том числе		Всего	в том числе		Всего	в том числе	
		в горо- дах и посел- ках го- родско- го типа	в сель- ской мест- ности		в горо- дах и посел- ках го- родско- го типа	в сель- ской мест- ности		в горо- дах и посел- ках го- родско- го типа	в сель- ской мест- ности
Библиотечный фонд, тыс. экз.	12996	6468	6528	12761	6149	6612	12677	6145	6532
Всего зарегистрированных пользователей, тыс. человек	722	366	356	646	338	308	617	325	292
Выдано экземпляров, тыс.	15705	8655	7050	13671	7424	6247	13194	7271	5923
Число экземпляров в среднем на одну библиотеку, тыс.	15.5	51.3	9.2	15.3	50.8	9.3	15.9	61.6	8.3
Число экземпляров в среднем на одного пользователя	18.0	17.1	19.0	19.8	18.2	21.5	20.5	18.9	22.4
Численность зарегистрированных пользователей в среднем на одну библиотеку, человек	863	3008	482	776	2793	433	745	2754	411
Число выданных экземпляров в среднем на одного пользователя	21.8	22.8	20.6	21.2	22.0	20.3	21.4	22.4	20.3
Обращаемость книжного фонда, раз	1.2	1.3	1.1	1.1	1.2	0.9	1.0	1.2	0.9

ОТДЫХ**САНАТОРНО-КУРОРТНЫЕ ОРГАНИЗАЦИИ,
ОРГАНИЗАЦИИ ОТДЫХА И ТУРИСТСКИЕ БАЗЫ**
(на конец года)

	2000	2001	2002	2003	2004	2005
Число санаторно-курортных организаций, организации отдыха и туристских баз	19	19	20	18	18	18
в них коек (мест)	2023	2017	2446	2217	2718	2257
из общего числа организаций: санаториев с лечением (для взрослых и детей)	7	7	8	9	8	8
в них коек	912	939	1103	1218	1168	1198
из них:						
детские санатории	2	2	2	2	2	2
в них коек	218	160	160	165	160	160
санатории-профилактории	6	6	7	5	5	6
в них коек	702	700	980	735	686	795
базы отдыха	5	5	4	4	4	4
в них коек	310	279	264	264	264	264
туристские базы	1	1	1	-	1	-
в них коек	99	99	99	-	600	-

Примечание: койки (места) в учреждениях отдыха показаны в месяц максимального развертывания.

ДЕТСКИЕ ОЗДОРОВИТЕЛЬНЫЕ УЧРЕЖДЕНИЯ

	2000	2001	2002	2003	2004	2005
Число детских оздоровительных учреждений - всего	457	460	378	221	264	505
в том числе:						
загородные санаторного типа для школьников с дневным пребыванием	24	25	25	25	25	25
профильные, оборонно-спортивные, оздоровительно-спортивные и другие	1	2	1	1	2	6
труда и отдыха	381	402	331	189	221	452
	9	10	3	4	4	18
	42	21	18	2	12	4

	Продолжение					
	2000	2001	2002	2003	2004	2005
Численность детей, отдохнувших в них за лето – всего, человек	43718	46774	34456	26099	28359	52327
в том числе в учреждениях:						
загородных санаторного типа	12565	13735	13415	11778	10779	10790
для школьников с дневным пребыванием	1624	2190	1160	1725	1697	2275
профильных, оборонно-спортивных, оздоровительно-спортивных и других	25603	28101	18250	11384	14371	35694
труда и отдыха	1288	1381	1007	952	872	3203
	2638	1367	624	260	640	365

ГОСТИНИЦЫ¹⁾

Годы	Число гостиниц	Их единовременная вместимость, мест
2000	41	2856
2001	39	2671
2002 ²⁾	32	1713
2003	41	2917
2004	46	2944
2005 ³⁾	51	3090

¹⁾ Включая аналогичные средства размещения.

²⁾ Данные приведены без учета гостиничных организаций, у которых нет деятельности.

³⁾ Включая индивидуальных предпринимателей.

ЧИСЛО СПОРТИВНЫХ СООРУЖЕНИЙ

	2000	2001	2002	2003	2004	2005
Стадионы с трибунами 1500 мест и более	12	13	13	14	14	16
Спортивные залы	552	569	573	601	594	597
Плавательные бассейны	16	18	21	25	26	28
Плоскостные спортивные сооружения (площадки и поля)	1063	1065	1099	1125	1142	1156

валовой региональный продукт и основные фонды

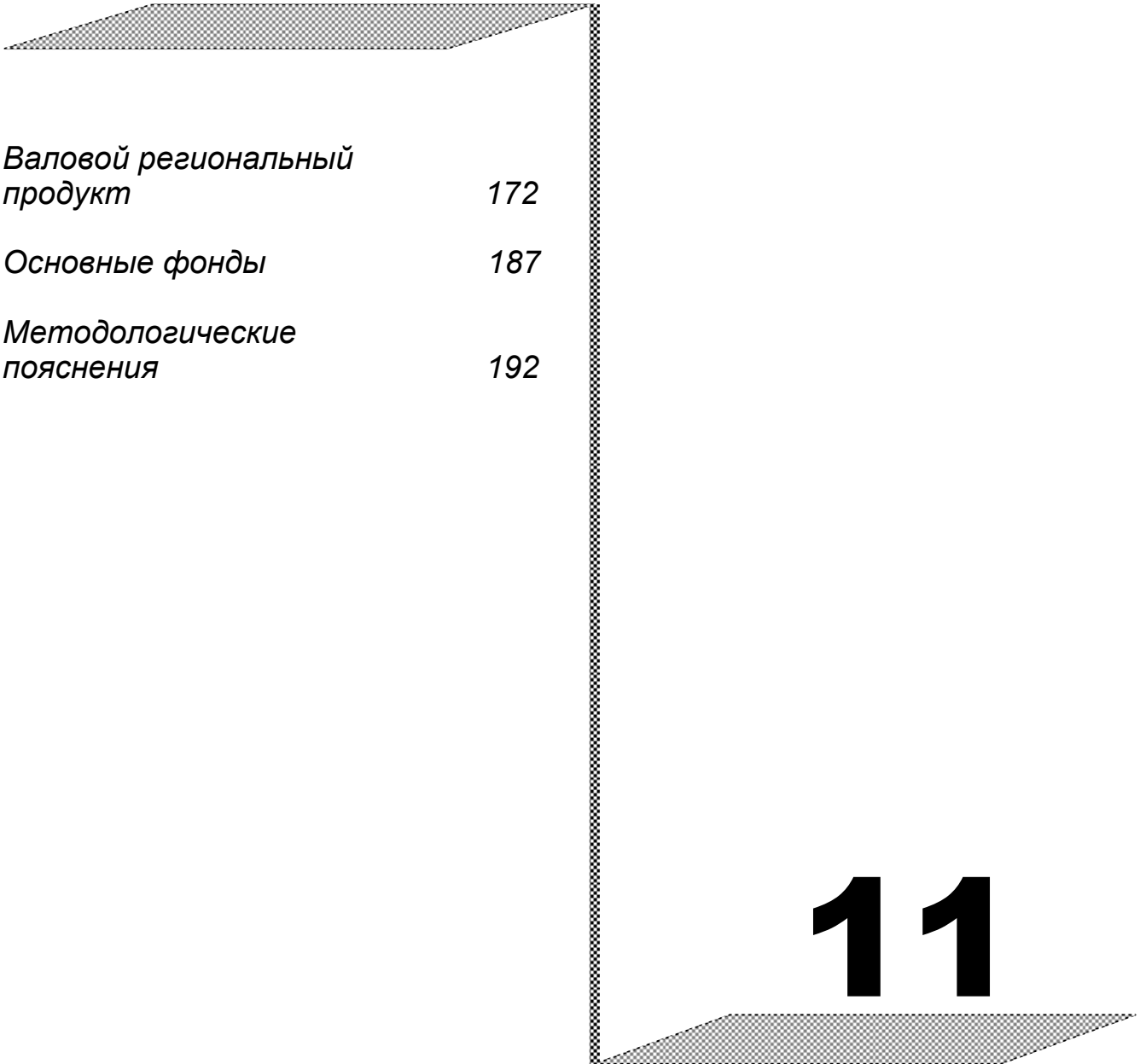

<i>Валовой региональный продукт</i>	172
<i>Основные фонды</i>	187
<i>Методологические пояснения</i>	192

ВАЛОВОЙ РЕГИОНАЛЬНЫЙ ПРОДУКТ**ОБЪЕМ ВАЛОВОГО РЕГИОНАЛЬНОГО ПРОДУКТА**

(миллионов рублей)

	2000	2001	2002	2003	2004
Валовой региональный продукт (в текущих ценах)	32451.7	38747.3	47915.2	59307.1	83059.0
из него:					
производство товаров	19401.6	22466.8	24400.7	31218.9	48606.2
производство услуг	10766.1	13932.9	20908.7	25164.3	30527.5
чистые (за вычетом субсидий) налоги на продукты	2284.0	2347.6	2605.8	2923.9	3925.3
Валовой региональный продукт (в сопоставимых ценах), в процентах к предыдущему году	111.2	98.2	107.7	110.5	107.5
Валовой региональный продукт на душу населения, тыс. руб.	25470	30813	38648	48501	68826

**СТРУКТУРА ПРОИЗВОДСТВА
ВАЛОВОГО РЕГИОНАЛЬНОГО ПРОДУКТА**
(в текущих ценах; в процентах к итогу)

	2000	2001	2002	2003	2004
Валовой региональный продукт	100	100	100	100	100
из него:					
производство товаров	59.8	58.0	50.9	52.7	58.5
производство услуг	33.2	36.0	43.6	42.4	36.8
чистые (за вычетом субсидий) налоги на продукты	7.0	6.0	5.5	4.9	4.7

Динамика структуры производства валового регионального продукта
(в процентах к итогу)



СЧЕТ ПРОИЗВОДСТВА

(в текущих ценах; миллионов рублей)

	2000	2001	2002	2003	2004
Ресурсы					
Выпуск в основных ценах	64793.5	77930.1	96796.1	123857.3	158180.3
Налоги на продукты	2700.4	2822.0	3065.5	3407.4	4417.4
Субсидии на продукты (-)	416.4	474.4	459.7	483.5	492.1
Всего	67077.5	80277.7	99401.9	126781.2	162105.6
Использование					
Промежуточное потребление	34625.8	41530.4	51486.7	67474.1	79046.6
Валовой региональный продукт в рыночных ценах	32451.7	38747.3	47915.2	59307.1	83059.0
Всего	67077.5	80277.7	99401.9	126781.2	162105.6

174 ВАЛОВОЙ РЕГИОНАЛЬНЫЙ ПРОДУКТ И ОСНОВНЫЕ ФОНДЫ

СЧЕТ ПРОИЗВОДСТВА ПО ОТРАСЛЯМ в 2000 г. (в текущих ценах; миллионов рублей)

	Ресурсы	Использование	
	выпуск в основных ценах	промежуточное потребление	валовая добавленная стоимость
Производство товаров	48408.8	29007.2	19401.6
Промышленность	30764.8	20208.0	10556.8
Сельское хозяйство	13131.1	6685.0	6446.1
Лесное хозяйство	41.0	11.8	29.2
Строительство	4295.4	2049.3	2246.1
Прочие виды деятельности по производству товаров	176.5	53.1	123.4
Производство услуг	16384.7	5618.6	10766.1
в том числе:			
рыночные услуги в отраслях:	12082.2	4087.3	7994.9
Транспорт	2594.9	913.6	1681.3
Связь	445.5	136.3	309.2
Торговля и коммерческая деятельность по реализации товаров и услуг	6054.2	1893.1	4161.1
Заготовки	89.6	36.1	53.5
Организации, обслуживающие сельское хозяйство	75.9	44.3	31.6
Информационно-вычислительное обслуживание	5.8	2.1	3.7
Операции с недвижимым имуществом	349.2	8.4	340.8
Геология и разведка недр, геодезическая и гидрометеорологическая службы	33.2	25.1	8.1
Дорожное хозяйство	115.3	83.1	32.2
Жилищное хозяйство	404.6	149.9	254.7
Коммунальное хозяйство	726.0	349.5	376.5

Продолжение			
	Ресурсы	Использование	
	выпуск в основных ценах	промежуточное потребление	валовая добавленная стоимость
Непроизводственные виды бытового обслуживания населения	39.6	13.5	26.1
Финансы, кредит, страхование	40.9	13.1	27.8
Наука и научное обслуживание	346.3	166.0	180.3
Здравоохранение, физическая культура и социальное обеспечение	369.7	148.9	220.8
Образование, культура и искусство	220.5	70.1	150.4
Управление	171.0	34.2	136.8
нерыночные услуги в отраслях:	4302.5	1531.3	2771.2
Геология и разведка недр, геодезическая и гидрометеорологическая службы	3.3	0.4	2.9
Жилищное хозяйство	423.3	244.5	178.8
Организации, обслуживающие сельское хозяйство	68.1	18.3	49.8
Здравоохранение, физическая культура и социальное обеспечение	917.0	369.4	547.6
Образование, культура и искусство	1203.6	325.4	878.2
Управление	1687.2	573.3	1113.9
Итого по отраслям	64793.5	34625.8	30167.7
Налоги на продукты			2700.4
Субсидии на продукты (-)			416.4
Валовой региональный продукт в рыночных ценах			32451.7

СЧЕТ ПРОИЗВОДСТВА ПО ОТРАСЛЯМ в 2001 г.
(в текущих ценах; миллионов рублей)

	Ресурсы	Использование	
	выпуск в основных ценах	промежуточное потребление	валовая добавленная стоимость
Производство товаров	56963.5	34496.7	22466.8
Промышленность	36454.2	23832.6	12621.6
Сельское хозяйство	14890.7	7935.0	6955.7
Лесное хозяйство	49.9	14.1	35.8
Строительство	5354.9	2653.7	2701.2
Прочие виды деятельности по производству товаров	213.8	61.3	152.5
Производство услуг	20966.6	7033.7	13932.9
в том числе:			
рыночные услуги в отраслях:	15770.5	5306.6	10463.9
Транспорт	3338.9	1437.8	1901.1
Связь	557.0	169.9	387.1
Торговля и коммерческая деятельность по реализации товаров и услуг	7884.6	2345.8	5538.8
Заготовки	171.9	80.1	91.8
Организации, обслуживающие сельское хозяйство	139.0	97.0	42.0
Информационно-вычислительное обслуживание	18.5	5.7	12.8
Операции с недвижимым имуществом	633.7	17.5	616.2
Геология и разведка недр, геодезическая и гидрометеорологическая службы	34.5	22.8	11.7
Дорожное хозяйство	136.7	99.0	37.7
Жилищное хозяйство	501.9	127.8	374.1

	Продолжение		
	Ресурсы	Использование	
	выпуск в основных ценах	промежуточное потребление	валовая добавленная стоимость
Коммунальное хозяйство	842.1	373.8	468.3
Непроизводственные виды бытового обслуживания населения	59.1	18.4	40.7
Финансы, кредит, страхование	61.2	11.9	49.3
Наука и научное обслуживание	464.3	219.5	244.8
Здравоохранение, физическая культура и социальное обеспечение	372.9	154.7	218.2
Образование, культура и искусство	333.6	80.8	252.8
Управление	220.6	44.1	176.5
нерыночные услуги в отраслях:	5196.1	1727.1	3469.0
Геология и разведка недр, геодезическая и гидрометеорологическая службы	6.9	2.0	4.9
Жилищное хозяйство	346.5	123.4	223.1
Организации, обслуживающие сельское хозяйство	67.5	10.8	56.7
Наука и научное обслуживание	11.6	4.1	7.5
Здравоохранение, физическая культура и социальное обеспечение	1154.5	537.6	616.9
Образование, культура и искусство	1643.5	483.7	1159.8
Управление	1965.6	565.5	1400.1
Итого по отраслям	77930.1	41530.4	36399.7
Налоги на продукты			2822.0
Субсидии на продукты (-)			474.4
Валовой региональный продукт в рыночных ценах			38747.3

СЧЕТ ПРОИЗВОДСТВА ПО ОТРАСЛЯМ в 2002 г.
(в текущих ценах; миллионов рублей)

	Ресурсы	Использование	
	выпуск в основных ценах	промежуточное потребление	валовая добавленная стоимость
Производство товаров	65784.1	41383.4	24400.7
Промышленность	42305.1	29418.5	12886.6
Сельское хозяйство	16522.4	8898.3	7624.1
Лесное хозяйство	71.7	14.3	57.4
Строительство	6553.0	2969.4	3583.6
Прочие виды деятельности по производству товаров	331.9	82.9	249.0
Производство услуг	31012.0	10103.3	20908.7
в том числе:			
рыночные услуги в отраслях:	23396.4	7839.9	15556.5
Транспорт	6672.3	2945.0	3727.3
Связь	743.9	211.3	532.6
Торговля и коммерческая деятельность по реализации товаров и услуг	10189.4	2801.0	7388.4
Заготовки	168.4	78.5	89.9
Организации, обслуживающие сельское хозяйство	150.5	122.5	28.0
Информационно-вычислительное обслуживание	43.8	19.4	24.4
Операции с недвижимым имуществом	1378.6	18.9	1359.7
Геология и разведка недр, геодезическая и гидрометеоро- логическая службы	33.3	11.8	21.5
Дорожное хозяйство	152.3	111.3	41.0
Жилищное хозяйство	577.2	148.1	429.1

	Продолжение		
	Ресурсы	Использование	
	выпуск в основных ценах	промежуточное потребление	валовая добавленная стоимость
Коммунальное хозяйство	1116.1	650.3	465.8
Непроизводственные виды бытового обслуживания населения	94.0	25.7	68.3
Финансы, кредит, страхование	428.3	13.1	415.2
Наука и научное обслуживание	496.6	263.4	233.2
Здравоохранение, физическая культура и социальное обеспечение	500.7	222.1	278.6
Образование, культура и искусство	449.0	157.1	291.9
Управление	202.0	40.4	161.6
нерыночные услуги в отраслях:	7615.6	2263.4	5352.2
Геология и разведка недр, геодезическая и гидрометеорологическая службы	11.0	2.7	8.3
Жилищное хозяйство	461.6	181.0	280.6
Организации, обслуживающие сельское хозяйство	113.6	23.2	90.4
Наука и научное обслуживание	15.3	4.5	10.8
Здравоохранение, физическая культура и социальное обеспечение	1715.7	666.7	1049.0
Образование, культура и искусство	2647.4	654.8	1992.6
Управление	2651.0	730.5	1920.5
Итого по отраслям	96796.1	51486.7	45309.4
Налоги на продукты			3065.5
Субсидии на продукты (-)			459.7
Валовой региональный продукт в рыночных ценах			47915.2

СЧЕТ ПРОИЗВОДСТВА ПО ОТРАСЛЯМ в 2003 г.
(в текущих ценах; миллионов рублей)

	Ресурсы	Использование	
	выпуск в основных ценах	промежуточное потребление	валовая добавленная стоимость
Производство товаров	86223.1	55004.2	31218.9
Промышленность	59116.8	41774.8	17342.0
Сельское хозяйство	19113.4	9561.4	9552.0
Лесное хозяйство	82.3	18.1	64.2
Строительство	7501.0	3536.7	3964.3
Прочие виды деятельности по производству товаров	409.6	113.2	296.4
Производство услуг	37634.2	12469.9	25164.3
в том числе:			
рыночные услуги в отраслях:	28912.7	10007.9	18904.8
Транспорт	7076.3	3066.1	4010.2
Связь	1303.2	350.6	952.6
Торговля и коммерческая деятельность по реализации товаров и услуг	13366.0	3973.1	9392.9
Заготовки	184.9	86.1	98.8
Организации, обслуживающие сельское хозяйство	125.5	82.1	43.4
Информационно-вычислительное обслуживание	61.4	20.4	41.0
Операции с недвижимым имуществом	2013.6	127.1	1886.5
Геология и разведка недр, геодезическая и гидрометеорологическая службы	27.9	7.6	20.3
Дорожное хозяйство	167.0	116.7	50.3
Жилищное хозяйство	732.6	206.2	526.4

	Продолжение		
	Ресурсы	Использование	
	выпуск в основных ценах	промежуточное потребление	валовая добавленная стоимость
Коммунальное хозяйство	1427.4	853.3	574.1
Непроизводственные виды бытового обслуживания населения	123.9	37.1	86.8
Финансы, кредит, страхование	184.9	47.9	137.0
Наука и научное обслуживание	659.8	403.0	256.8
Здравоохранение, физическая культура и социальное обеспечение	570.5	248.7	321.8
Образование, культура и искусство	681.9	340.7	341.2
Управление	205.9	41.2	164.7
нерыночные услуги в отраслях:	8721.5	2462.0	6259.5
Геология и разведка недр, геодезическая и гидрометеорологическая службы	11.6	2.7	8.9
Жилищное хозяйство	657.3	225.3	432.0
Организации, обслуживающие сельское хозяйство	136.9	38.6	98.3
Наука и научное обслуживание	20.2	4.9	15.3
Здравоохранение, физическая культура и социальное обеспечение	1930.3	770.6	1159.7
Образование, культура и искусство	2664.3	617.3	2047.0
Управление	3300.9	802.6	2498.3
Итого по отраслям	123857.3	67474.1	56383.2
Налоги на продукты			3407.4
Субсидии на продукты (-)			483.5
Валовой региональный продукт в рыночных ценах			59307.1

182 ВАЛОВОЙ РЕГИОНАЛЬНЫЙ ПРОДУКТ И ОСНОВНЫЕ ФОНДЫ

СЧЕТ ПРОИЗВОДСТВА ПО ОТРАСЛЯМ в 2004 г.

(в текущих ценах; миллионов рублей)

	Ресурсы	Использование	
	выпуск в основных ценах	промежуточное потребление	валовая добавленная стоимость
Производство товаров	110542.6	61936.4	48606.2
Промышленность	77779.9	46221.8	31558.1
Сельское хозяйство	22410.3	11181.9	11228.4
Лесное хозяйство	97.9	21.3	76.6
Строительство	9771.2	4360.7	5410.5
Прочие виды деятельности по производству товаров	483.3	150.7	332.6
Производство услуг	47637.7	17110.2	30527.5
в том числе:			
рыночные услуги в отраслях:	35537.2	12899.9	22637.3
Транспорт	8421.4	3953.6	4467.8
Связь	1973.5	574.3	1399.2
Торговля и коммерческая деятельность по реализации товаров и услуг	16089.2	5137.0	10952.2
Заготовки	190.5	105.2	85.3
Организации, обслуживающие сельское хозяйство	130.8	81.2	49.6
Информационно-вычислительное обслуживание	81.5	24.8	56.7
Операции с недвижимым имуществом	2759.4	150.3	2609.1
Геология и разведка недр, геодезическая и гидрометеоро- логическая службы	26.3	7.5	18.8
Дорожное хозяйство	229.9	186.9	43.0
Жилищное хозяйство	853.8	221.6	632.2

	Продолжение		
	Ресурсы	Использование	
	выпуск в основных ценах	промежуточное потребление	валовая добавленная стоимость
Коммунальное хозяйство	1817.3	1020.4	796.9
Непроизводственные виды бытового обслуживания населения	160.6	61.5	99.1
Финансы, кредит, страхование	97.4	7.6	89.8
Наука и научное обслуживание	847.3	480.1	367.2
Здравоохранение, физическая культура и социальное обеспечение	716.4	312.3	404.1
Образование, культура и искусство	913.0	529.8	383.2
Управление	228.9	45.8	183.1
нерыночные услуги в отраслях:	12100.5	4210.3	7890.2
Геология и разведка недр, геодезическая и гидрометеорологическая службы	15.4	4.4	11.0
Жилищное хозяйство	729.5	237.4	492.1
Организации, обслуживающие сельское хозяйство	177.8	52.1	125.7
Наука и научное обслуживание	25.1	6.6	18.5
Здравоохранение, физическая культура и социальное обеспечение	2602.5	1183.1	1419.4
Образование, культура и искусство	3753.7	894.3	2859.4
Управление	4796.5	1832.4	2964.1
Итого по отраслям	158180.3	79046.6	79133.7
Налоги на продукты			4417.4
Субсидии на продукты (-)			492.1
Валовой региональный продукт в рыночных ценах			83059.0

184 ВАЛОВОЙ РЕГИОНАЛЬНЫЙ ПРОДУКТ И ОСНОВНЫЕ ФОНДЫ

СТРУКТУРА СЧЕТА ПРОИЗВОДСТВА

(в основных ценах; в процентах к итогу)

	2000	2001	2002	2003	2004
Валовой региональный продукт ¹⁾	100	100	100	100	100
Производство товаров	64.313	61.722	53.854	55.369	61.423
Промышленность	34.994	34.675	28.441	30.757	39.879
Сельское хозяйство	21.367	19.109	16.827	16.941	14.189
Лесное хозяйство	0.097	0.098	0.127	0.114	0.097
Строительство	7.446	7.421	7.909	7.031	6.837
Прочие виды деятельности по производству товаров	0.409	0.419	0.550	0.526	0.420
Производство услуг	35.687	38.278	46.146	44.631	38.577
в том числе:					
рыночные услуги в отраслях:	26.501	28.747	34.334	33.529	28.606
Транспорт	5.573	5.223	8.226	7.112	5.646
Связь	1.025	1.063	1.176	1.690	1.768
Торговля и коммерческая деятельность по реализации товаров и услуг	13.793	15.217	16.307	16.659	13.840
Заготовки	0.177	0.252	0.198	0.175	0.108
Информационно-вычислительное обслуживание	0.012	0.035	0.054	0.073	0.072
Операции с недвижимым имуществом	1.130	1.693	3.001	3.346	3.297

	Продолжение				
	2000	2001	2002	2003	2004
Геология и разведка недр, геодезическая и гидрометеорологическая службы	0.027	0.032	0.048	0.036	0.024
Организации, обслуживающие сельское хозяйство	0.105	0.115	0.062	0.077	0.063
Дорожное хозяйство	0.107	0.104	0.090	0.089	0.054
Жилищное хозяйство	0.844	1.028	0.947	0.934	0.799
Коммунальное хозяйство	1.248	1.287	1.028	1.018	1.007
Непроизводственные виды, бытового обслуживания населения	0.087	0.112	0.151	0.154	0.125
Финансы, кредит, страхование	0.092	0.135	0.916	0.243	0.113
Наука и научное обслуживание	0.597 ²⁾	0.673	0.515	0.455	0.464
Здравоохранение, физическая культура и социальное обеспечение	0.732	0.600	0.615	0.571	0.511
Образование, культура и искусство	0.499	0.694	0.645	0.605	0.485
Управление	0.453	0.485	0.357	0.292	0.231
нерыночные услуги в отраслях:	9.186	9.531	11.813	11.102	9.971
Геология и разведка недр, геодезическая и гидрометеорологическая службы	0.010	0.013	0.018	0.016	0.014
Жилищное хозяйство	0.593	0.613	0.619	0.766	0.622
Организации, обслуживающие сельское хозяйство	0.165	0.156	0.200	0.174	0.159
Связь	0.000	-	-	-	-
Наука и научное обслуживание	0.000	0.021	0.024	0.027	0.023
Здравоохранение, физическая культура и социальное обеспечение	1.815	1.695	2.315	2.057	1.794
Образование	2.481	2.703	3.887	3.243	3.265
Культура и искусство	0.430	0.484	0.511	0.388	0.349
Управление	3.692	3.846	4.239	4.431	3.746

¹⁾ Без чистых налогов на продукты.

²⁾ По отрасли "Наука и научное обслуживание" данные представлены в целом без деления на рыночные и нерыночные услуги.

**РАСХОДЫ НА КОНЕЧНОЕ ПОТРЕБЛЕНИЕ
И ФАКТИЧЕСКОЕ КОНЕЧНОЕ ПОТРЕБЛЕНИЕ**

(в текущих рыночных ценах; миллионов рублей)

	2000	2001	2002	2003	2004
Расходы на конечное потребление	21754.4	28410.4	35521.2	42490.8	54720.4
в том числе:					
расходы на конечное потребление домашних хозяйств	17659.4	23193.8	27738.1	33708.5	42530.3
из них:					
расходы на покупку товаров	11116.2	14688.2	17746.7	22008.9	29570.6
расходы на покупку услуг	2097.6	3000.8	3952.8	5436.5	6690.0
поступление товаров и услуг в натуральной форме	4445.6	5504.6	6038.6	6263.1	6269.7
расходы на конечное потребление го- сударственного управления, оказывающего индивидуальные услуги, и некоммерческих организаций, обслуживающих домашние хозяйства	2331.3	3169.2	5019.4	5403.0	7412.3
Фактическое конечное потребление домашних хозяйств	19990.7	26363.0	32757.5	39111.5	49942.6
Расходы на конечное потребление государственного управления, оказывающего коллективные услуги	1763.7	2047.4	2763.7	3379.3	4777.8

ОСНОВНЫЕ ФОНДЫ

СТРУКТУРА ОСНОВНЫХ ФОНДОВ

(на конец года; по полной учетной стоимости;
миллионов рублей)

Годы	Всего	в том числе отраслей		В процентах к итогу		
		произво- дящих товары	оказывающих рыночные и нерыночные услуги	всего	в том числе отраслей	
					произво- дящих товары	оказывающих рыночные и нерыночные услуги
2000	137988.0	56938.0	81050.0	100	41	59
2001	148962.0	59054.0	89908.0	100	40	60
2002	206046.0	72515.0	133531.0	100	35	65
2003	249278.0	74501.0	174777.0	100	30	70
2004	246170.0	76824.0	169346.0	100	31	69

ОСНОВНЫЕ ФОНДЫ ПО ОТРАСЛЯМ ЭКОНОМИКИ

(на конец года; по полной учетной стоимости; миллионов рублей)

	2000	2001	2002	2003	2004
Все основные фонды (включая скот)	137988.0	148962.0	206046.0	249278.0	246170.0
Основные фонды отраслей, производящих товары	56938.0	59054.0	72515.0	74501.0	76824.0
из них:					
Промышленности	33158.0	35583.0	49605.0	51006.0	52594.0
Сельского хозяйства	21869.0	21633.0	20944.0	21720.0	22471.0
Строительства	1753.0	1660.0	1764.0	1454.0	1444.0
Основные фонды отраслей, оказывающих рыночные и нерыночные услуги	81050.0	89908.0	133531.0	174777.0	169346.0
из них:					
Транспорта	20124.0	35036.0	72505.0	83955.0	72780.0
Связи	746.0	1142.0	1020.0	1430.0	2021.0
Торговли и общепита	1754.0	2206.0	2407.0	2698.0	3144.0
Оптовой торговли продукцией производственно-технического назначения	406.0	389.0	475.0	489.0	477.0
Заготовок	784.0	969.0	1426.0	1432.0	1404.0
Жилищного хозяйства	33553.0	34814.0	38435.0	55281.0	57033.0
Коммунального хозяйства	4438.0	3934.0	4462.0	5415.0	5148.0
Непроизводственных видов бытового обслуживания населения	133.0	139.0	143.0	126.0	132.0
Здравоохранения, физической культуры и социального обеспечения	2763.0	2966.0	3440.0	5891.0	6215.0
Образования	2958.0	3317.0	4040.0	8391.0	8664.0
Культуры и искусства	880.0	777.0	948.0	1720.0	1826.0
Науки и научного обслуживания	385.0	343.0	331.0	570.0	437.0

СТРУКТУРА ОСНОВНЫХ ФОНДОВ ПО ОТРАСЛЯМ ЭКОНОМИКИ
(на конец года; в процентах)

	2000	2001	2002	2003	2004
Все основные фонды (включая скот)	100	100	100	100	100
Основные фонды отраслей, производящих товары	41.3	39.6	35.2	29.9	31.2
из них:					
Промышленности	24.0	23.9	24.1	20.5	21.4
Сельского хозяйства	15.8	14.5	10.2	8.7	9.1
Строительства	1.3	1.1	0.9	0.6	0.6
Основные фонды отраслей, оказывающих рыночные и нерыночные услуги	58.7	60.4	64.8	70.1	68.8
из них:					
Транспорта	14.6	23.6	35.2	33.7	29.6
Связи	0.5	0.8	0.5	0.6	0.8
Торговли и общепита	1.3	1.5	1.2	1.1	1.3
Оптовой торговли продукцией производственно-технического назначения	0.3	0.3	0.2	0.2	0.2
Заготовок	0.6	0.7	0.7	0.6	0.6
Жилищного хозяйства	24.3	23.4	18.7	22.2	23.2
Коммунального хозяйства	3.2	2.6	2.2	2.2	2.1
Непроизводственных видов бытового обслуживания населения	0.1	0.1	0.1	0.1	0.1
Здравоохранения, физической культуры и социального обеспечения	2.0	2.0	1.7	2.4	2.5
Образования	2.1	2.2	2.0	3.4	3.5
Культуры и искусства	0.6	0.5	0.5	0.7	0.7
Науки и научного обслуживания	0.3	0.2	0.2	0.2	0.2

**СТРУКТУРА ОСНОВНЫХ ФОНДОВ ПО ОТРАСЛЯМ ЭКОНОМИКИ
в 2004 г.**

Основные фонды отраслей, производящие товары
(в процентах к общей стоимости основных фондов) на конец года



**Основные фонды отраслей, оказывающие рыночные
и нерыночные услуги**
(в процентах к общей стоимости основных фондов) на конец года

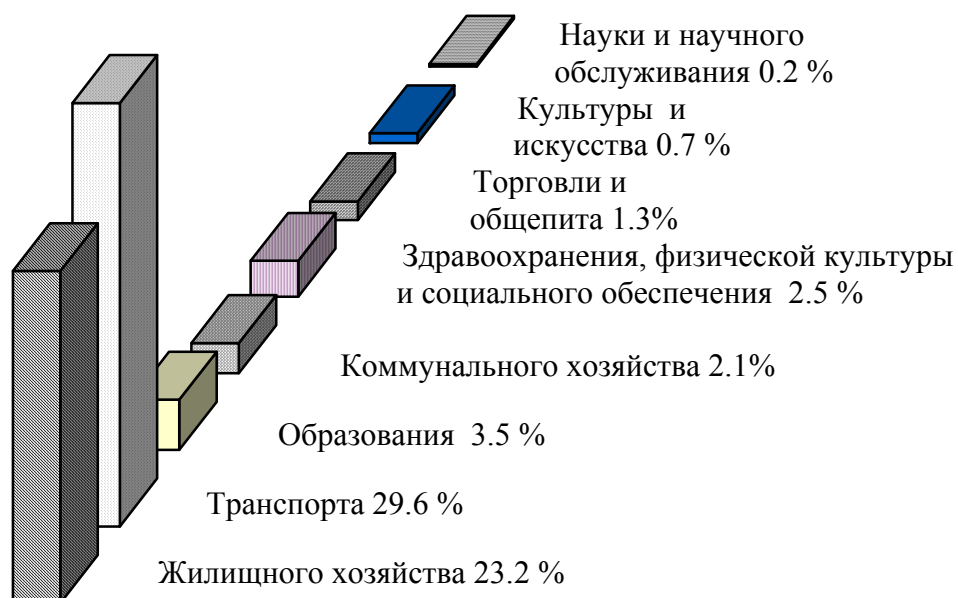

190 ВАЛОВОЙ РЕГИОНАЛЬНЫЙ ПРОДУКТ И ОСНОВНЫЕ ФОНДЫ**ВВОД ОСНОВНЫХ ФОНДОВ ПО ОТРАСЛЯМ ЭКОНОМИКИ**
(по полной учетной стоимости; миллионов рублей)

	2000	2001	2002	2003	2004
Все основные фонды					
(включая скот)	6752	11018	54169	40576	33631
Основные фонды отраслей, производящих товары	2829	4707	24576	6283	11840
из них:					
Промышленности	1565	2496	21453	4100	8894
Сельского хозяйства	1071	1872	2295	1999	2645
Строительства	179	319	808	160	281
Основные фонды отраслей, оказывающих рыночные и нерыночные услуги	3923	6311	29593	34293	21791
из них:					
Транспорта	785	1771	20216	26080	3303
Связи	31	88	165	335	687
Торговли и общепита	204	482	604	646	639
Оптовой торговли продукцией производственно - технического назначения	21	25	86	15	36
Заготовок	66	114	295	60	68
Жилищного хозяйства	1638	1790	4828	3965	11419
Коммунального хозяйства	354	220	1525	891	1090
Непроизводственных видов бытового обслуживания населения	6	12	26	21	20
Здравоохранения, физкультуры и соцобеспечения	206	322	467	251	595
Образования	118	275	500	227	480
Культуры и искусства	79	36	147	220	224
Науки и научного обслуживания	9	9	6	77	6

**СТЕПЕНЬ ИЗНОСА ОСНОВНЫХ ФОНДОВ
КРУПНЫХ И СРЕДНИХ КОММЕРЧЕСКИХ ОРГАНИЗАЦИЙ
ПО ВИДАМ ЭКОНОМИЧЕСКОЙ ДЕЯТЕЛЬНОСТИ**
(на конец года, в процентах)

	2004	2005
Всего	47.7	48.9
в том числе организации		
с основным видом деятельности:		
Сельское хозяйство, охота и лесное хозяйство	42.7	37.7
Рыболовство, рыбоводство	39.5	41.3
Добыча полезных ископаемых	55.1	54.8
в том числе:		
добыча полезных ископаемых, кроме топливно-энергетических	55.1	54.8
Обрабатывающие производства	43.7	41.8
из них:		
производство пищевых продуктов, включая напитки, и табака	38.6	36.2
текстильное и швейное производство	54.5	47.2
производство кожи, изделий из кожи и производство обуви	20.2	14.2
обработка древесины и производство изделий из дерева	41.6	44.1
целлюлозно-бумажное производство; издательская и полиграфическая деятельность	57.4	57.1
химическое производство	55.0	52.1
производство резиновых и пластмассовых изделий	55.4	59.4
производство прочих неметаллических минеральных продуктов	46.6	39.1
металлургическое производство и производство готовых металлических изделий	56.9	33.8
производство машин и оборудования	33.4	32.4
производство электрооборудования, электронного и оптического оборудования	43.7	41.7
производство транспортных средств и оборудования	34.3	25.5
Производство и распределение электроэнергии, газа и воды	51.0	50.1
Строительство	13.5	15.0
Оптовая и розничная торговля, ремонт автотранспортных средств, мотоциклов, бытовых изделий и предметов личного пользования	62.9	63.7
в том числе:		
торговля автотранспортными средствами и мотоциклами, их техническое обслуживание и ремонт	16.4	9.4
оптовая торговля, включая торговлю через агентов, кроме торговли автотранспортными средствами и мотоциклами	63.9	67.6
розничная торговля, кроме торговли автотранспортными средствами и мотоциклами, ремонт бытовых изделий и предметов личного пользования	23.9	13.1
Гостиницы и рестораны	46.8	36.1
Транспорт и связь	38.2	40.0
из него связь	22.8	37.8
Финансовая деятельность	15.3	28.9
Операции с недвижимым имуществом, аренда и предоставление услуг	23.7	31.1
Государственное управление и обеспечение военной безопасности; обязательное социальное обеспечение	22.8	13.9
Образование	17.5	26.0
Здравоохранение и предоставление социальных услуг	43.2	37.1
Предоставление прочих коммунальных, социальных и персональных услуг	41.5	35.8

МЕТОДОЛОГИЧЕСКИЕ ПОЯСНЕНИЯ

Расчеты валового регионального продукта (ВРП) по системе национальных счетов (СНС) основаны на методологических положениях, разработанных ООН, МВФ, Мировым банком, ОЭСР и Евростатом, построенных с учетом специфики организаций и функционирования экономики на переходном этапе к рыночным отношениям.

Каждой стадии воспроизводства соответствует специальный счет или группа счетов.

Стадия производства характеризуется показателями валового выпуска, промежуточного потребления и валового регионального продукта.

Выпуск товаров и услуг представляет собой суммарную стоимость товаров и услуг, являющихся результатом производственной деятельности единиц-резидентов экономики в отчетном периоде.

В системе различают два типа выпуска (производства): рыночный и нерыночный. К отраслям, производящим товары, относятся: промышленность, сельское и лесное хозяйство, строительство, прочие виды деятельности по производству товаров.

В состав рыночных услуг включаются услуги, которые реализуются на рынке по экономически значимым ценам: услуги транспорта, торговли, платные услуги культуры, образования, здравоохранения, бытовые услуги, услуги финансового посредничества и др.

В состав нерыночных услуг включаются услуги, предоставляемые бесплатно или по ценам, не имеющим экономического значения, обществу в целом (бесплатное образование, оборона и др.), группам хозяйств или отдельным домашним хозяйствам.

Основным принципом оценки рыночного выпуска товаров и услуг является использование рыночных цен, преобладающих в период, к которому относится производство продукции. Нерыночные услуги в большинстве отраслей оцениваются в размере фактических текущих расходов на оказание этих услуг и потребления основного капитала. К текущим расходам относятся: оплата труда, материальные затраты, оплата услуг.

Промежуточное потребление состоит из стоимости товаров и услуг, которые трансформируются или полностью потребляются в отчетном периоде в процессе производства. Потребление основного капитала не входит в состав промежуточного потребления.

Валовая добавленная стоимость исчисляется как разность между выпуском товаров и услуг и промежуточным потреблением. Термин «валовая» означает, что показатель включает потребленную стоимость основного капитала.

Чистые налоги на продукты и импорт. Налоги на продукты включают налоги, размер которых прямо зависит от стоимости произведенной продукции и оказанных услуг. К налогам на продукты относятся: налог на добавленную стоимость, налог с продаж, акцизы и др. Налоги на импорт – это налоги на импортируемые товары и услуги. Термин «чистые» означает, что налоги показаны за вычетом соответствующих субсидий на продукты и на импорт.

Валовой региональный продукт получается путем суммирования валовых добавленных стоимостей секторов или отраслей экономики, рассчитывается в рыночных ценах, т.е. включая чистые налоги на продукты и импорт.

Конечное потребление складывается из расходов на конечное потребление домашних хозяйств, расходов государственных учреждений, на индивидуальные товары и услуги и на коллективные услуги, расходов на конечное потребление некоммерческих организаций, обслуживающих домашние хозяйства. Такая группировка показывает, кто финансирует расходы на конечное потребление.

Расходы на конечное потребление домашних хозяйств включают расходы домашних хозяйств на приобретение потребительских товаров и услуг во всех торговых предприятиях, на городских рынках и через неорганизованную уличную торговлю, предприятиях бытового и жилищно-коммунального обслуживания, пассажирского транспорта, связи, гостиницах, учреждениях культуры, здравоохранения, образования, а также стоимость товаров и услуг, потребленных в натуральной форме - произведенных для себя (сельскохозяйственная продукция личных подсобных хозяйств, условно исчисленные услуги по проживанию в собственном жилище) и полученных в качестве оплаты труда и гуманитарной помощи.

Счет производства отражает операции, относящиеся непосредственно к процессу производства. В этом счете определяется добавленная стоимость, составляющая основу исчисления валового регионального продукта - важнейшего обобщающего показателя развития экономики.

К **основным фондам** относятся здания, сооружения, машины и оборудование (рабочие и силовые машины и оборудование, измерительные и регулирующие приборы и устройства, лабораторное оборудование, вычислительная техника), транспортные средства, инструменты, рабочий и продуктивный скот и другие виды основных фондов.

В составе основных фондов учтены основные фонды предприятий и организаций всех форм собственности.

предприятия и организации

<i>Общая характеристика предприятий и организаций</i>	194
<i>Малое предпринимательство</i>	197
<i>Крестьянские (фермерские) хозяйства</i>	203
<i>Методологические пояснения</i>	204

В разделе приводятся данные из Статистического регистра хозяйствующих субъектов (Статрегистра Росстата) о предприятиях и организациях области, полученные на основе сведений о государственной регистрации, предоставляемых Федеральной налоговой службой России по Курской области из Единого государственного реестра юридических лиц, а также с использованием сведений о государственной регистрации юридических лиц, поступивших в органы государственной статистики до вступления в действие Федерального закона «О государственной регистрации юридических лиц и индивидуальных предпринимателей», не перерегистрированных и не ликвидированных в установленном порядке. Из 25.7 тыс. организаций, учтенных в Статрегистре, 23.9 тыс. составляют юридические лица, из них на 1 января 2006 г. по данным налоговых органов прошли процедуру обязательной регистрации (перерегистрации) 16.9 тыс.

Здесь также представлена характеристика состояния малого предпринимательства, деятельности крестьянских (фермерских) хозяйств.

ОБЩАЯ ХАРАКТЕРИСТИКА ПРЕДПРИЯТИЙ И ОРГАНИЗАЦИЙ ЧИСЛО ПРЕДПРИЯТИЙ И ОРГАНИЗАЦИЙ ПО ФОРМАМ СОБСТВЕННОСТИ (на 1 января)

	Число предприятий и организаций						В процентах к итогу					
	2001	2002	2003	2004	2005	2006	2001	2002	2003	2004	2005	2006
Всего	20045	20946	21754	23330	24643	25737	100	100	100	100	100	100
в том числе по формам собственности:												
государственная	2513	2493	2503	2561	2629	2619	12.5	11.9	11.5	11.0	10.7	10.2
муниципальная	3177	3193	3206	3228	3353	3406	15.8	15.2	14.7	13.8	13.6	13.2
общественных и религиозных организаций (объединений)	2390	2544	2650	2858	3072	3050	11.9	12.1	12.2	12.2	12.5	11.9
частная	10779	11621	12278	13550	14413	15483	53.8	55.5	56.4	58.1	58.5	60.1
прочие	1186	1095	1117	1133	1176	1179	5.9	5.2	5.1	4.9	4.8	4.6

Распределение предприятий (организаций) по формам собственности на 1 января 2006 г.

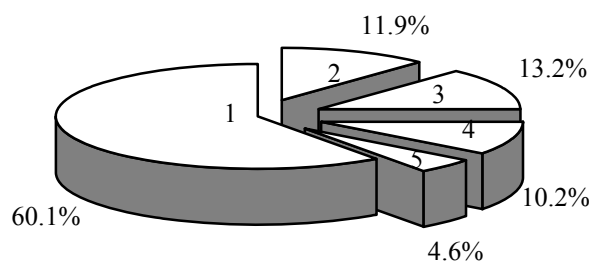

- 1 - частная собственность
- 2 - собственность общественных и религиозных организаций (объединений)
- 3 - муниципальная собственность
- 4 - государственная собственность
- 5 - прочие формы собственности

**РАСПРЕДЕЛЕНИЕ ПРЕДПРИЯТИЙ И ОРГАНИЗАЦИЙ
ПО ОРГАНИЗАЦИОННО-ПРАВОВЫМ ФОРМАМ**

(на 1 января)

	2001	2002	2003	2004	2005	2006
Число предприятий и организаций	20045	20946	21754	23330	24643	25737
в том числе:						
Коммерческие предприятия и организации						
Унитарные предприятия	602	538	530	520	506	491
Предприятия общественных и религиозных организаций ¹⁾	36	33	33	33	33	32
Предприятия потребительской кооперации ¹⁾	31	23	21	20	20	20
Индивидуальные частные предприятия ¹⁾	754	718	676	669	662	661
Открытые акционерные общества	597	609	608	617	606	595
Товарищества с ограниченной ответственностью ¹⁾	1922	1838	1725	1683	1643	1622
Смешанные товарищества ¹⁾	8	8	7	7	7	7
Полные товарищества	45	44	43	42	42	42
Производственные кооперативы	558	622	632	640	649	642
Крестьянские (фермерские) хозяйства - КФХ	1324	1314	1283	1239	1099	1039
Колхозы, совхозы, межхозяйственные предприятия (организации) ¹⁾	62	44	35	31	30	26
Арендные предприятия ¹⁾	10	8	8	9	9	8
Товарищества на вере	5	5	6	5	4	2
Общества с ограниченной ответственностью	4358	5251	6049	7180	8181	9361
Закрытые акционерные общества	749	778	804	865	902	913
Дочерние унитарные предприятия	36	36	35	32	33	29
Другие предприятия ¹⁾	139	126	120	118	116	115
Некоммерческие предприятия и организации						
Садоводческие, огороднические или дачные некоммерческие товарищества	22	33	53	88	106	111
Ассоциации КФХ	25	23	23	23	23	23
Органы общественной самодеятельности	3	6	7	8	11	12
Учреждения	4124	4195	4188	4273	4426	4506
Общественные и религиозные организации	2064	2193	2282	2491	2693	2670
Потребительские кооперативы	550	554	544	527	518	535
Фонды	55	77	95	106	120	129
Ассоциации и союзы	14	12	16	21	24	27
Товарищества собственников жилья	31	35	52	71	88	107
Некоммерческие партнерства	17	22	29	39	54	65
Автономные некоммерческие организации	24	33	37	41	45	58
Прочие некоммерческие организации	27	23	26	38	54	54
Филиалы, представительства и иные неюридические лица	1853	1745	1787	1894	1939	1835

¹⁾ Коды КОПФ подлежат замене после приведения юридическим лицом своей организационно-правовой формы в соответствие с нормами действующего гражданского законодательства.

**ЧИСЛО ПРЕДПРИЯТИЙ И ОРГАНИЗАЦИЙ
ПО ВИДАМ ЭКОНОМИЧЕСКОЙ ДЕЯТЕЛЬНОСТИ ¹⁾**
(на 1 января)

	2004	2005	2006
Всего	23330	24643	25737
в том числе организации с основным видом деятельности:			
Сельское хозяйство, охота и лесное хозяйство	2655	2493	2545
Рыболовство, рыбоводство	32	33	36
Добыча полезных ископаемых	10	14	14
в том числе:			
добыча топливно-энергетических полезных ископаемых	2	1	1
добыча полезных ископаемых, кроме топливно-энергетических	8	13	13
Обрабатывающие производства	1941	2026	2135
из них:			
производство пищевых продуктов, включая напитки, и табака	401	433	459
текстильное и швейное производство	226	232	235
производство кожи, изделий из кожи и производство обуви	60	59	59
обработка древесины и производство изделий из дерева	82	95	99
целлюлозно-бумажное производство; издательская и полиграфическая деятельность	199	211	232
химическое производство	41	39	39
производство резиновых и пластмассовых изделий	47	52	68
производство прочих неметаллических минеральных продуктов	127	126	130
металлургическое производство и производство готовых металлических изделий	82	89	107
производство машин и оборудования	412	397	400
производство электрооборудования, электронного и оптического оборудования	85	96	98
производство транспортных средств и оборудования	18	25	26
Производство и распределение электроэнергии, газа и воды	122	141	160
Строительство	1206	1403	1580
Оптовая и розничная торговля, ремонт автотранспортных средств, мотоциклов, бытовых изделий и предметов личного пользования	6541	6824	7127
в том числе:			
торговля автотранспортными средствами и мотоциклами, их техническое обслуживание и ремонт	191	242	280
оптовая торговля, включая торговлю через агентов, кроме торговли автотранспортными средствами и мотоциклами	4746	4963	5175
розничная торговля, кроме торговли автотранспортными средствами и мотоциклами, ремонт бытовых изделий и предметов личного пользования	1604	1619	1672
Гостиницы и рестораны	217	216	241
Транспорт и связь	655	739	803
из него связь	132	143	152
Финансовая деятельность	334	356	371
Операции с недвижимым имуществом, аренда и предоставление услуг	1684	2051	2328
Государственное управление и обеспечение военной безопасности; обязательное социальное обеспечение	1123	1142	1160
Образование	1592	1625	1635
Здравоохранение и предоставление социальных услуг	1043	1043	1043
Предоставление прочих коммунальных, социальных и персональных услуг	4174	4511	4535
Конкретные виды деятельности не установлены	1	26	24

¹⁾ Распределение предприятий и организаций по видам экономической деятельности осуществляется по виду деятельности, заявленному юридическим лицом основным при государственной регистрации.

МАЛОЕ ПРЕДПРИНИМАТЕЛЬСТВО

КОЛИЧЕСТВО ДЕЙСТВУЮЩИХ МАЛЫХ ПРЕДПРИЯТИЙ

(единиц)

	2005
Всего	4288
в том числе организации с основным видом деятельности:	
Сельское хозяйство, охота и лесное хозяйство	347
Рыболовство, рыбоводство	17
Добыча полезных ископаемых	3
в том числе:	
добыча топливно-энергетических полезных ископаемых	-
добыча полезных ископаемых, кроме топливно-энергетических	3
Обрабатывающие производства	588
из них:	
производство пищевых продуктов, включая напитки, и табака	145
текстильное и швейное производство	70
производство кожи, изделий из кожи и производство обуви	10
обработка древесины и производство изделий из дерева	37
целлюлозно-бумажное производство; издательская и полиграфическая деятельность	55
химическое производство	10
производство резиновых и пластмассовых изделий	16
производство прочих неметаллических минеральных продуктов	39
металлургическое производство и производство готовых металлических изделий	37
производство машин и оборудования	99
производство электрооборудования, электронного и оптического оборудования	26
производство транспортных средств и оборудования	5
Производство и распределение электроэнергии, газа и воды	13
Строительство	577
Оптовая и розничная торговля, ремонт автотранспортных средств, мотоциклов, бытовых изделий и предметов личного пользования	1865
в том числе:	
торговля автотранспортными средствами и мотоциклами, их техническое обслуживание и ремонт	130
оптовая торговля, включая торговлю через агентов, кроме торговли автотранспортными средствами и мотоциклами	1234
розничная торговля, кроме торговли автотранспортными средствами и мотоциклами, ремонт бытовых изделий и предметов личного пользования	501
Гостиницы и рестораны	37
Транспорт и связь	169
из него связь	
Финансовая деятельность	39
Операции с недвижимым имуществом, аренда и предоставление услуг	494
Государственное управление и обеспечение военной безопасности; обязательное социальное обеспечение	-
Образование	7
Здравоохранение и предоставление социальных услуг	53
Предоставление прочих коммунальных, социальных и персональных услуг	79
Предоставление услуг по ведению домашнего хозяйства	-
Деятельность экстерриториальных организаций	-

ОБОРОТ МАЛЫХ ПРЕДПРИЯТИЙ
(миллионов рублей)

	2004 ¹⁾	2005
Всего	27918.4	27925.2
в том числе организации с основным видом деятельности:		
Сельское хозяйство, охота и лесное хозяйство	530.1	496.4
Рыболовство, рыбоводство	15.8	16.3
Добыча полезных ископаемых	-	-
в том числе:		
добыча топливно-энергетических полезных ископаемых	-	-
добыча полезных ископаемых, кроме топливно-энергетических	-	-
Обрабатывающие производства	3082.3	2765.1
из них:		
производство пищевых продуктов, включая напитки, и табака	758.0	703.0
текстильное и швейное производство	208.2	262.8
производство кожи, изделий из кожи и производство обуви	5.7	7.1
обработка древесины и производство изделий из дерева	105.1	122.1
целлюлозно-бумажное производство; издательская и полиграфическая деятельность	214.9	232.6
химическое производство	12.8	15.9
производство резиновых и пластмассовых изделий	94.0	88.2
производство прочих неметаллических минеральных продуктов	398.0	434.4
металлургическое производство и производство готовых металлических изделий	239.7	251.1
производство машин и оборудования	490.9	474.1
производство электрооборудования, электронного и оптического оборудования	92.5	86.0
производство транспортных средств и оборудования	342.6	4.1
Производство и распределение электроэнергии, газа и воды	554.5	1477.1
Строительство	2460.2	2008.1
Оптовая и розничная торговля, ремонт автотранспортных средств, мотоциклов, бытовых изделий и предметов личного пользования	19280.8	19398.2
в том числе:		
торговля автотранспортными средствами и мотоциклами, их техническое обслуживание и ремонт	1382.9	1588.2
оптовая торговля, включая торговлю через агентов, кроме торговли автотранспортными средствами и мотоциклами	16562.9	16214.2
розничная торговля, кроме торговли автотранспортными средствами и мотоциклами, ремонт бытовых изделий и предметов личного пользования	1335.0	1595.8
Гостиницы и рестораны	47.3	56.5
Транспорт и связь	636.9	444.0
из него связь	76.4	104.0
Финансовая деятельность	-	-
Операции с недвижимым имуществом, аренда и предоставление услуг	1231.5	1169.8
Государственное управление и обеспечение военной безопасности; обязательное социальное обеспечение	-	-
Образование	2.2	4.1
Здравоохранение и предоставление социальных услуг	31.7	29.9
Предоставление прочих коммунальных, социальных и персональных услуг	45.1	59.7
Предоставление услуг по ведению домашнего хозяйства	-	-
Деятельность экстерриториальных организаций	-	-

¹⁾ 2004 г. рассчитан по сопоставимому кругу организаций, отчитавшихся в 2005 г.

**ОТГРУЖЕНО ТОВАРОВ СОБСТВЕННОГО ПРОИЗВОДСТВА,
ВЫПОЛНЕНО РАБОТ И УСЛУГ СОБСТВЕННЫМИ СИЛАМИ**

(миллионов рублей)

	2004 ¹⁾	2005
Всего	7573.1	8576.1
в том числе организации с основным видом деятельности:		
Сельское хозяйство, охота и лесное хозяйство	480.7	469.9
Рыболовство, рыбоводство	15.6	16.3
Добыча полезных ископаемых	-	-
в том числе:		
добыча топливно-энергетических полезных ископаемых	-	-
добыча полезных ископаемых, кроме топливно-энергетических	-	-
Обрабатывающие производства	2642.4	2414.9
из них:		
производство пищевых продуктов, включая напитки, и табака	751.3	680.1
текстильное и швейное производство	195.7	242.1
производство кожи, изделий из кожи и производство обуви	5.7	7.1
обработка древесины и производство изделий из дерева	95.2	117.1
целлюлозно-бумажное производство; издательская и полиграфическая деятельность	195.3	208.8
химическое производство	9.3	13.1
производство резиновых и пластмассовых изделий	92.2	81.8
производство прочих неметаллических минеральных продуктов	269.5	279.2
металлургическое производство и производство готовых металлических изделий	237.2	248.5
производство машин и оборудования	435.8	400.9
производство электрооборудования, электронного и оптического оборудования	69.9	85.1
производство транспортных средств и оборудования	239.5	3.1
Производство и распределение электроэнергии, газа и воды	554.5	1476.7
Строительство	1568.9	1579.3
Оптовая и розничная торговля, ремонт автотранспортных средств, мотоциклов, бытовых изделий и предметов личного пользования	760.8	989.0
в том числе:		
торговля автотранспортными средствами и мотоциклами, их техническое обслуживание и ремонт	108.0	279.9
оптовая торговля, включая торговлю через агентов, кроме торговли автотранспортными средствами и мотоциклами	275.6	393.5
розничная торговля, кроме торговли автотранспортными средствами и мотоциклами, ремонт бытовых изделий и предметов личного пользования	377.2	315.6
Гостиницы и рестораны	34.0	40.8
Транспорт и связь	338.1	394.3
из него связь	75.7	100.9
Финансовая деятельность	-	-
Операции с недвижимым имуществом, аренда и предоставление услуг	1099.7	1105.9
Государственное управление и обеспечение военной безопасности; обязательное социальное обеспечение	-	-
Образование	2.2	4.1
Здравоохранение и предоставление социальных услуг	31.6	29.9
Предоставление прочих коммунальных, социальных и персональных услуг	44.6	55.0
Предоставление услуг по ведению домашнего хозяйства	-	-
Деятельность экстерриториальных организаций	-	-

¹⁾ 2004 г. рассчитан по сопоставимому кругу организаций, отчитавшихся в 2005 г.

**ЧИСЛО ЗАМЕЩЕННЫХ РАБОЧИХ МЕСТ (РАБОТНИКОВ)
НА МАЛЫХ ПРЕДПРИЯТИЯХ**
(человек)

	2004 ¹⁾	2005
Всего	37898	38537
в том числе организации с основным видом деятельности:		
Сельское хозяйство, охота и лесное хозяйство	3657	2769
Рыболовство, рыбоводство	195	199
Добыча полезных ископаемых	-	-
в том числе:		
добыча топливно-энергетических полезных ископаемых	-	-
добыча полезных ископаемых, кроме топливно-энергетических	-	-
Обрабатывающие производства	10530	9400
из них:		
производство пищевых продуктов, включая напитки, и табака	2674	2469
текстильное и швейное производство	1912	2017
производство кожи, изделий из кожи и производство обуви	65	64
обработка древесины и производство изделий из дерева	341	357
целлюлозно-бумажное производство; издательская и полиграфическая деятельность	604	549
химическое производство	68	61
производство резиновых и пластмассовых изделий	217	236
производство прочих неметаллических минеральных продуктов	966	866
металлургическое производство и производство готовых металлических изделий	702	528
производство машин и оборудования	1838	1724
производство электрооборудования, электронного и оптического оборудования	258	201
производство транспортных средств и оборудования	446	32
Производство и распределение электроэнергии, газа и воды	333	224
Строительство	7120	6936
Оптовая и розничная торговля, ремонт автотранспортных средств, мотоциклов, бытовых изделий и предметов личного пользования	8458	11383
в том числе:		
торговля автотранспортными средствами и мотоциклами, их техническое обслуживание и ремонт	1000	1324
оптовая торговля, включая торговлю через агентов, кроме торговли автотранспортными средствами и мотоциклами	5859	7869
розничная торговля, кроме торговли автотранспортными средствами и мотоциклами, ремонт бытовых изделий и предметов личного пользования	1599	2190
Гостиницы и рестораны	324	377
Транспорт и связь	2694	2772
из него связь	276	325
Финансовая деятельность	19	19
Операции с недвижимым имуществом, аренда и предоставление услуг	3487	3325
Государственное управление и обеспечение военной безопасности; обязательное социальное обеспечение	-	-
Образование	72	41
Здравоохранение и предоставление социальных услуг	407	366
Предоставление прочих коммунальных, социальных и персональных услуг	600	726
Предоставление услуг по ведению домашнего хозяйства	-	-
Деятельность экстерриториальных организаций	-	-

¹⁾ 2004 г. рассчитан по сопоставимому кругу организаций, отчитавшихся в 2005 г.

ИНВЕСТИЦИИ В ОСНОВНОЙ КАПИТАЛ МАЛЫХ ПРЕДПРИЯТИЙ
(миллионов рублей)

	2004 ¹⁾	2005
Всего	854.4	633.3
в том числе организации с основным видом деятельности:		
Сельское хозяйство, охота и лесное хозяйство	124.2	13.7
Рыболовство, рыбоводство	1.2	0.0
Добыча полезных ископаемых	-	-
в том числе:		
добыча топливно-энергетических полезных ископаемых	-	-
добыча полезных ископаемых, кроме топливно-энергетических	-	-
Обрабатывающие производства	43.6	65.8
из них:		
производство пищевых продуктов, включая напитки, и табака	8.0	42.2
текстильное и швейное производство	0.3	1.4
производство кожи, изделий из кожи и производство обуви	0.0	-
обработка древесины и производство изделий из дерева	3.3	-
целлюлозно-бумажное производство; издательская и полиграфическая деятельность	5.9	2.7
химическое производство	-	-
производство резиновых и пластмассовых изделий	1.2	0.1
производство прочих неметаллических минеральных продуктов	3.6	4.0
металлургическое производство и производство готовых металлических изделий	10.4	9.2
производство машин и оборудования	2.7	0.6
производство электрооборудования, электронного и оптического оборудования	0.6	0.5
производство транспортных средств и оборудования	7.6	5.1
Производство и распределение электроэнергии, газа и воды	-	0.3
Строительство	26.5	17.1
Оптовая и розничная торговля, ремонт автотранспортных средств, мотоциклов, бытовых изделий и предметов личного пользования	33.6	104.0
в том числе:		
торговля автотранспортными средствами и мотоциклами, их техническое обслуживание и ремонт	13.6	80.4
оптовая торговля, включая торговлю через агентов, кроме торговли автотранспортными средствами и мотоциклами	19.4	23.6
розничная торговля, кроме торговли автотранспортными средствами и мотоциклами, ремонт бытовых изделий и предметов личного пользования	0.6	-
Гостиницы и рестораны	-	-
Транспорт и связь	25.0	9.1
из него связь	3.6	2.9
Финансовая деятельность	-	-
Операции с недвижимым имуществом, аренда и предоставление услуг	598.7	422.8
Государственное управление и обеспечение военной безопасности; обязательное социальное обеспечение	-	-
Образование	-	-
Здравоохранение и предоставление социальных услуг	-	-
Предоставление прочих коммунальных, социальных и персональных услуг	1.6	0.5
Предоставление услуг по ведению домашнего хозяйства	-	-
Деятельность экстерриториальных организаций	-	-

¹⁾ 2004 г. рассчитан по сопоставимому кругу организаций, отчитавшихся в 2005 г.

ВЫРУЧКА МАЛЫХ ПРЕДПРИЯТИЙ
 (миллионов рублей)

	2004 ¹⁾	2005
Всего	27850.8	27943.4
в том числе организации с основным видом деятельности:		
Сельское хозяйство, охота и лесное хозяйство	529.3	496.4
Рыболовство, рыбоводство	15.8	16.3
Добыча полезных ископаемых	-	-
в том числе:		
добыча топливно-энергетических полезных ископаемых	-	-
добыча полезных ископаемых, кроме топливно-энергетических	-	-
Обрабатывающие производства	3026.3	2791.5
из них:		
производство пищевых продуктов, включая напитки, и табака	767.2	720.8
текстильное и швейное производство	184.3	251.1
производство кожи, изделий из кожи и производство обуви	6.2	6.9
обработка древесины и производство изделий из дерева	101.4	120.3
целлюлозно-бумажное производство; издательская и полиграфическая деятельность	211.6	231.3
химическое производство	12.6	17.7
производство резиновых и пластмассовых изделий	96.6	91.7
производство прочих неметаллических минеральных продуктов	374.7	451.1
металлургическое производство и производство готовых металлических изделий	238.2	255.4
производство машин и оборудования	486.3	472.8
производство электрооборудования, электронного и оптического оборудования	92.4	86.7
производство транспортных средств и оборудования	342.6	4.1
Производство и распределение электроэнергии, газа и воды	554.3	1475.9
Строительство	2441.8	1980.3
Оптовая и розничная торговля, ремонт автотранспортных средств, мотоциклов, бытовых изделий и предметов личного пользования	19280.8	19398.2
в том числе:		
торговля автотранспортными средствами и мотоциклами, их техническое обслуживание и ремонт	1382.9	1588.2
оптовая торговля, включая торговлю через агентов, кроме торговли автотранспортными средствами и мотоциклами	16562.9	16214.2
розничная торговля, кроме торговли автотранспортными средствами и мотоциклами, ремонт бытовых изделий и предметов личного пользования	1335.0	1595.8
Гостиницы и рестораны	47.4	56.6
Транспорт и связь	648.4	467.2
из него связь	79.7	105.7
Финансовая деятельность	-	-
Операции с недвижимым имуществом, аренда и предоставление услуг	1227.7	1167.3
Государственное управление и обеспечение военной безопасности; обязательное социальное обеспечение	-	-
Образование	2.2	4.1
Здравоохранение и предоставление социальных услуг	31.7	29.9
Предоставление прочих коммунальных, социальных и персональных услуг	45.1	59.7
Предоставление услуг по ведению домашнего хозяйства	-	-
Деятельность экстерриториальных организаций	-	-

¹⁾ 2004 г. рассчитан по сопоставимому кругу организаций, отчитавшихся в 2005 г.

КРЕСТЬЯНСКИЕ (ФЕРМЕРСКИЕ) ХОЗЯЙСТВА¹⁾

ОСНОВНЫЕ ПОКАЗАТЕЛИ

(на конец года)

	2000	2001	2002	2003	2004	2005
Зарегистрировано крестьянских (фермерских) хозяйств, ед.	1333	1425	1428	1411	1382	1343
Предоставлено им земельных участков, тыс. га	112.3	137.5	148.1	158.9	167.3	171.8
Средний размер участка, га	84	96	104	113	121	128

**ПРОИЗВОДСТВО ОСНОВНЫХ ВИДОВ ПРОДУКЦИИ
В КРЕСТЬЯНСКИХ (ФЕРМЕРСКИХ) ХОЗЯЙСТВАХ**

(тонн)

	2000	2001	2002	2003	2004	2005
Зерно (в весе после доработки)	71911	101663	146263	123623	204900	260813
Сахарная свекла (фабричная)	24626	26646	42116	74225	66503	60978
Картофель	501	424	304	959	1129	1300
Овощи	325	245	163	272	252	289
Скот и птица на убой (в убойном весе)	168	156	173	399	192	233
Молоко	1692	1629	2197	3714	3647	4795
Яйца, тыс. шт.	996	828	703	836	903	924

¹⁾ Включая индивидуальных предпринимателей.

МЕТОДОЛОГИЧЕСКИЕ ПОЯСНЕНИЯ

Статистический регистр хозяйствующих субъектов (Статрегистр Росстата) – информационная система статистического учета и идентификации субъектов хозяйственной деятельности, формируемая органами государственной статистики с использованием общероссийских классификаторов технико-экономической и социальной информации, включающая данные из административных источников (сведения о государственной регистрации, об учете государственного имущества и другие) и необходимую информацию для организации государственных статистических наблюдений.

Государственной собственностью является имущество, принадлежащее на праве собственности Российской Федерации (федеральная собственность) и субъектам Российской Федерации.

Земля и другие природные ресурсы, не находящиеся в собственности граждан, юридических лиц, либо муниципальных образований, являются государственной собственностью.

Частной формой собственности является любое имущество граждан и юридических лиц, за исключением отдельных видов имущества, которое в соответствии с законом не может им принадлежать.

Граждане и юридические лица являются собственниками имущества, переданного им в качестве вкладов (взносов) их учредителями (участниками, членами), а также имущества, приобретенного ими по иным основаниям.

Собственностью общественного объединения (организации) является имущество, необходимое для материального обеспечения их деятельности, указанной в уставе, кроме имущества, которое не может находиться в собственности общественного объединения.

К субъектам малого предпринимательства относятся коммерческие организации (юридические лица), в кото-

рых средняя численность работников за отчетный год (период - для вновь созданных) не превышает в промышленности, строительстве и на транспорте - 100 человек, в сельском хозяйстве и научно-технической сфере - 60, в розничной торговле, непроемких видах бытового обслуживания населения - 30, в оптовой торговле и при осуществлении других видов деятельности - 50 человек.

При отнесении многопрофильных малых предприятий к определенному виду деятельности используется критерий численности того вида деятельности, доля которого является наибольшей в годовом объеме оборота или прибыли.

Доля участия в уставном капитале собственности Российской Федерации, субъектов Российской Федерации, муниципальной собственности общественных и религиозных организаций (объединений), благотворительных и иных фондов для малых предприятий не должна превышать 25 процентов.

Доля, принадлежащая одному или нескольким юридическим лицам, не являющимся субъектами малого предпринимательства, не должна превышать 25 процентов.

Юридические лица - предприятия потребительской кооперации независимо от численности работающих не относятся к субъектам малого предпринимательства.

Крестьянское (фермерское) хозяйство представляет собой объединение граждан, связанных родством, имеющих в общей собственности имущество и совместно осуществляющих производственную и иную хозяйственную деятельность (производство, переработку, хранение, транспортировку и реализацию сельскохозяйственной продукции), основанную на их личном участии.

промышленность

*Индексы производства
по видам экономической
деятельности* 206

Производство продукции 208

*Методологические
пояснения* 214

13

**ИНДЕКСЫ ПРОИЗВОДСТВА ПО ВИДАМ
ЭКОНОМИЧЕСКОЙ ДЕЯТЕЛЬНОСТИ ¹⁾**
(в процентах к предыдущему году)

	2000	2001	2002	2003	2004	2005
Добыча полезных ископаемых	115.5	76.8	111.4	122.6	106.4	91.7
в том числе:						
добыча топливно-энергетических полезных ископаемых	83.3	73.3	81.8	88.9	50.0	75.0
добыча полезных ископаемых, кроме топливно-энергетических	115.5	76.8	111.4	122.6	106.4	91.7
Обрабатывающие производства	98.0	102.4	92.3	117.5	103.9	106.3
из них:						
производство пищевых продуктов, включая напитки, и табака	87.3	94.8	101.8	129.3	92.0	106.2
текстильное и швейное производство	109.0	87.9	76.5	100.1	80.2	115.7
производство кожи, изделий из кожи и производство обуви	141.2	66.7	70.4	121.2	106.6	105.6
обработка древесины и производство изделий из дерева	103.5	91.5	102.6	118.6	101.8	111.3
целлюлозно-бумажное производство; издательская и полиграфическая деятельность	100.7	118.6	121.9	131.4	116.1	107.3
химическое производство	86.4	89.1	96.7	161.6	100.9	109.3
производство резиновых и пластмассовых изделий	103.1	109.9	73.1	104.0	120.6	98.0
производство прочих неметаллических минеральных продуктов	85.3	85.6	108.7	103.6	125.3	109.1
металлургическое производство и производство готовых металлических изделий	-	-	-	-	126.5	66.4
производство машин и оборудования	80.5	114.9	117.4	82.3	97.1	101.7
производство электрооборудования, электронного и оптического оборудования	147.7	134.8	70.9	118.1	109.1	100.9
производство транспортных средств и оборудования	164.0	159.6	62.6	105.6	89.8	104.2
прочие производства	101.9	163.2	84.6	115.8	72.9	3.9р.
Производство и распределение электроэнергии, газа и воды	100.0	81.0	109.5	118.9	105.1	110.9

¹⁾ Данные по этому показателю, ранее публиковавшиеся в отраслевом разрезе в соответствии с ОКОНХ, приводятся по видам экономической деятельности в соответствии с ОКВЭД, с изменением базисного года с 1999 г. на 2002 г.

**ИНДЕКСЫ ПРОИЗВОДСТВА ПИЩЕВЫХ ПРОДУКТОВ,
ВКЛЮЧАЯ НАПИТКИ, И ТАБАКА¹⁾**
(в процентах к предыдущему году)

	2004	2005
Производство пищевых продуктов, включая напитки, и табака	92.0	106.2
в том числе:		
Производство мяса и мясопродуктов	102.2	116.2
Переработка и консервирование рыбо- и морепродуктов	183.7	99.6
Переработка и консервирование картофеля, фруктов и овощей	137.0	124.5
Производство молочных продуктов	163.4	89.1
из них:		
производство цельномолочной продукции	88.5	98.0
Производство продуктов мукомольно-крупяной промышленности, крахмалов и крахмалопродуктов	108.8	74.4
из них:		
производство муки	115.4	62.9
производство крупы	93.2	108.6
Производство готовых кормов для животных	110.1	74.6
Производство прочих пищевых продуктов	77.1	110.6
из них:		
производство хлеба и мучных, кондитерских изделий недлительного хранения	109.1	95.8
производство сахара	35.4	104.8
производство какао, шоколада и сахаристых кондитерских изделий	229.9	143.8
макаронных изделий	106.0	124.1
Производство напитков	100.5	104.8

¹⁾ Данные приведены по видам экономической деятельности.

ПРОИЗВОДСТВО ПРОДУКЦИИ

ИСПОЛЬЗОВАНИЕ ПРОИЗВОДСТВЕННЫХ МОЩНОСТЕЙ
ПО ВЫПУСКУ ОТДЕЛЬНЫХ ВИДОВ ПРОМЫШЛЕННОЙ ПРОДУКЦИИ
(в процентах)

	2000	2001	2002	2003	2004	2005
Железная руда (товарная)	100.0	97.7	100.0	100.0	100.0	100.0
Ленты конвейерные резиноканевые	51.9	55.3	44.3	55.8	64.6	53.8
Аккумуляторы и аккумуляторные батареи свинцовые	91.7	87.1	77.8	56.8	38.3	32.2
Подшипники качения	54.8	42.0	49.8	47.1	40.5	40.0
Древесноволокнистые плиты	100.0	100.0	100.0	100.0	100.0	100.0
Кирпич строительный	34.1	32.9	30.3	29.5	39.9	39.5
Сборные железобетонные конструкции и детали	12.4	9.1	11.1	16.5	36.1	39.9
Шерстяные ткани готовые	3.6	4.8	7.3	100.0	77.8	100.0
Трикотажные изделия	21.9	36.4	27.2	53.1	52.8	98.6
Обувь	72.4	42.9	36.6	33.1	24.7	54.5
Масло животное	26.3	21.5	14.3	17.1	24.8	23.7
Мясо – всего	6.9	8.5	41.0	48.4	47.7	44.1
Колбасные изделия	33.2	32.1	46.3	44.2	43.6	55.6
Мука	36.0	35.0	34.7	34.0	42.1	47.9
Крупа	17.9	12.2	20.5	24.7	16.6	28.3
Макаронные изделия	54.5	52.8	80.7	82.1	78.2	83.4
Кондитерские изделия	50.5	56.5	46.8	49.1	71.3	87.8
Флодоовощные консервы	2.4	0.8	1.8	13.9	11.6	22.9
Молочные консервы	55.2	54.4	50.6	38.9	37.7	42.1
Сахар-песок из сахарной свеклы	45.8	59.1	59.2	65.9	60.0	70.0
Цельномолочная продукция в пересчете на молоко	16.3	14.2	17.5	18.0	39.2	40.4
Хлеб и хлебобулочные изделия	50.3	53.0	52.1	55.8	56.5	51.8
Водка и ликероводочные изделия	16.4	20.0	21.4	20.5	30.0	25.7

ЭЛЕКТРОБАЛАНС
(миллионов киловатт - часов)

	2005
Выработано электроэнергии	28326.0
Получено электроэнергии из-за пределов области	4640.1
Потреблено электроэнергии	7822.0
в том числе организациями следующих видов деятельности:	
сельское хозяйство, охота и лесное хозяйство	401.6
рыболовство, рыбоводство	0.1
добыча полезных ископаемых	2058.0
обрабатывающие производства	707.9
производство и распределение электроэнергии, газа и воды	2763.3
строительство	56.8
транспорт и связь	353.8
предоставление прочих коммунальных, социальных и персональных услуг	275.2
потери в электросетях общего пользования	860.8
Отпущено электроэнергии за пределы области	25144.1

**ПРОИЗВОДСТВО ВАЖНЕЙШИХ ВИДОВ ПРОМЫШЛЕННОЙ ПРОДУКЦИИ
В НАТУРАЛЬНОМ ВЫРАЖЕНИИ**

	2000	2001	2002	2003	2004	2005
Электроэнергия, млн. кВт. ч	23105	18702	20498	24298	25572	28326
в т.ч. атомных электростанций	22165	17767	19528	23290	24527	27255
Железная руда (товарная), тыс. т	17487	13626	15133	17971	19230	16902
Окатыши, тыс. т	7750	5779	6518	8413	8806	8508
Сталь, т	16207	17195	17321	19552	21281	21377
Ленты конвейерные резинотканевые, тыс. м ²	1195	1305	1046	1189	1377	1117
Волокна и нити химические, т	11670	8843	2094	6151	7948	9664
Аккумуляторы авто- мобильные, тыс. шт.	1027	961	964	1261	1136	893
Станки и установки буровые, шт.	160	156	142	104	138	192
Подшипники качения, тыс. шт.	25056	22044	22183	20189	15633	13727
Металлорежущие станки, шт.	19	27	23	24	15	8
Древесноволокнистые плиты, тыс. м ²	5623	5762	5793	6158	6674	7554
Кирпич строительный, млн. усл. кирпича	114.2	111.1	108.0	102.1	108.2	108.2
Сборные железобетонные конструкции и детали, тыс. м ³	109.4	101.2	126.9	153.8	208.3	226.1
Линолеум, тыс. м ²	1297.7	700.0	176.0	67.1	73.0	-
Изделия формовые резинотехнические, т	1453	1739	1784	1791	1982	2381
Трубы и детали трубопроводов из термопластов, т	206	156	408	738	480	108
Мотоблоки – мотокультиваторы, шт.	280	-	85	413	-	-

ПРОИЗВОДСТВО ТОВАРОВ ДЛИТЕЛЬНОГО ПОЛЬЗОВАНИЯ

	2000	2001	2002	2003	2004	2005
Радиоприемные устройства, тыс. шт.	7.5	5.2	1.8	2.0	1.0	0.6
Стиральные машины, тыс. шт.	55.5	73.2	85.0	58.8	17.5	16.1
Электроутюги, тыс. шт.	39.1	49.1	49.4	61.2	34.0	20.2

210 ПРОМЫШЛЕННОСТЬ**ПРОИЗВОДСТВО НЕПРОДОВОЛЬСТВЕННЫХ ТОВАРОВ ¹⁾**

	2000	2001	2002	2003	2004	2005
Хлопчатобумажные ткани готовые, тыс. м ²	399	350	1730	218	349	127
Шерстяные ткани готовые, тыс. м ²	50	41	68	346	306	325
Нетканые материалы типа тканей, тыс. м ²	9728	11178	10514	4514	5446	693
Чулочно-носочные изделия, тыс. пар	522	508	113	-	54	52
Бельевой трикотаж, тыс. шт.	1006	735	177	15	99	56
Верхний трикотаж, тыс. шт.	1434	1371	1134	995	931	845
Обувь, тыс. пар	1117	663	520	152	160	358
Стол, шт.	1075	2032	1317	1319	993	5509
Стулья, шт.	1259	630	1317	1759	1501	1540
Кресла, шт.	65	236	51	68	24	10
Шкафы, шт.	467	676	1083	1222	880	3049
Диван-кровать, шт.	196	69	43	115	24	-

¹⁾ С 2002 г. с учетом индивидуальных предпринимателей.

ПРОИЗВОДСТВО ТРИКОТАЖНЫХ ИЗДЕЛИЙ ПО ВИДАМ
(тысяч штук)

	2000	2001	2002	2003	2004	2005
Трикотажные изделия, всего	2440	2106	1311	1010	1030	901
в том числе:						
из шерстяной пряжи	240	135	67	77	80	53
из искусственных нитей	-	-	12	1	1	-
из синтетических нитей	70	28	3	3	10	23
из объемной пряжи	1176	1216	1036	913	838	767
Из общего количества трикотажа:						
мужской	766	706	562	480	446	541
женский	444	320	300	202	208	142

ПРОИЗВОДСТВО ЧУЛОЧНО - НОСОЧНЫХ ИЗДЕЛИЙ ПО ВИДАМ
(тысяч пар)

	2000	2001	2002	2003	2004	2005
Чулочно-носочные изделия, всего	522	508	113	-	54	52
носки	522	508	113	-	54	52
Из общего количества чулочно-носочных изделий:						
из хлопчатобумажной и смесовой пряжи	522	508	113	-	54	52

ПРОИЗВОДСТВО ОБУВИ ПО ВИДАМ

Сводный статистический ежегодник 2006

	(тысяч пар)					
	2000	2001	2002	2003	2004	2005
Обувь - всего	1117	663	520	152	160	358
в том числе:						
с верхом из натуральной кожи	858	593	502	152	157	320
из нее:						
хромовая	858	593	502	152	157	320
из нее:						
без легкой, спортивной и домашней	858	585	501	152	157	320
с верхом из текстиля, искусственной кожи и комбинированным верхом	259	70	18	-	3	38
из нее:						
с верхом из искусственной кожи	27	9	1	-	-	0.0
с верхом из синтетической кожи	3	1	1	-	-	-
с верхом из текстиля	220	16	4	-	3	38
с комбинированным верхом	9	44	12	-	-	-
Из общего количества обуви из текстиля, искусственной кожи и комбинированным верхом – домашняя	210	15	1	-	-	-
Из общего количества обуви:						
на кожаной подошве	1	9	9	1	0	1
на подошве из заменителей кожи	1116	654	511	151	160	357
Из общего количества обуви:						
модельная	432	342	214	-	-	-
утепленная	511	367	276	26	69	126
сапожки и полусапожки	443	336	223	34	2	-
Из общего количества обуви:						
мужская	240	163	209	70	29	34
женская	840	469	261	60	7	43

**ПРОИЗВОДСТВО ОТДЕЛЬНЫХ ВИДОВ
ТОВАРОВ ДЕТСКОГО АССОРТИМЕНТА**

212 ПРОМЫШЛЕННОСТЬ

	2000	2001	2002	2003	2004	2005
Трикотажные детские изделия, тыс. шт.	1131	1025	424	302	318	201
в том числе						
для детей ясельного возраста	234	395	3	1	2	10
Костюмы детские, тыс. шт.	1.0	0.2	3.0	-	-	48.6
Брюки детские, тыс. шт.	2.0	1.7	0.1	6.0	-	29.8
Сорочки детские верхние, тыс. шт.	-	0.1	0.4	-	-	-
Куртки детские, тыс. шт.	112.0	75.0	4.6	2.7	1.0	0.7
Обувь детская, тыс. пар	37	31	50	21.4	124.3	281.0
в том числе:						
на кожаной подошве	1	9	9	0.4	0.3	0.4
на подошве из заменителей кожи	36	22	41	21	124	281
утепленная	16	5	20	0.4	54	94

ПРОИЗВОДСТВО ВАЖНЕЙШИХ ВИДОВ ПИЩЕВЫХ ПРОДУКТОВ, ВКЛЮЧАЯ НАПИТКИ, И ТАБАКА ¹⁾

	2000	2001	2002	2003	2004	2005
Масло животное, т	5220	4613	3361	3033	2790	2477
Сыры и брынза жирные, т	2648	2643	2984	4690	3861	3445
Мясо, включая субпродукты 1 категории, т	19300	18789	24008	27543	27746	28452
Мука, тыс. т	162	164	167	151	173	198
Крупа, тыс. т	9	11	20	19	17	18
Макаронные изделия, тыс. т	10.9	13.4	19.3	23.3	25.2	26.7
Кондитерские изделия, тыс. т	18.7	19.5	16.9	18.0	34.3	49.8
Консервы всех видов, муб	51.2	66.3	59.8	52.4	48.7	60.6
Сахар-песок всего, тыс. т	220.3	178.9	248.0	422.4	144.5	151.1
Спирт-сырец этиловый, тыс. дкл	1083	1089	1335	1770	1229	914
Колбасные изделия, тыс. т	6.1	7.4	8.9	8.4	8.3	12.2
Цельномолочная продукция в пересчете на молоко, тыс. т	22.4	21.9	28.7	27.4	26.8	27.8
Хлеб и хлебобулочные изделия, тыс. т	112.3	104.2	102.0	94.9	96.8	92.3
Папиросы и сигареты, млн.шт.	3301	2685	1059	122	-	-
Безалкогольные напитки, тыс. дкл	1323	1614	1769	2132	2737	3495
Майонез, т	709	983	964	2944	5932	14402
Дрожжи пекарские, т	2931	2792	3045	3866	3228	1858

¹⁾ С 2002 г. с учетом индивидуальных предпринимателей.

ПРОИЗВОДСТВО АЛКОГОЛЬНЫХ НАПИТКОВ (тысяч декалитров)

Сводный статистический ежегодник 2006

	2000	2001	2002	2003	2004	2005
Водка и ликероводочные изделия	495	531	555	522	508	440
Вина виноградные	0.6	-	-	10.8	3.9	2.0
Вина плодовые	20.8	8.7	2.7	0.1	3.9	-
Напитки винные (виноградные и плодовые) крепостью свыше 20%	0.6	-	0.4	0.3	-	-
Напитки винные (виноградные и плодовые) крепостью до 20% включительно	14	0.3	2.5	-	-	-
Пиво	6246	5298	4591	4990	5916	7176

**ПРОИЗВОДСТВО ОТДЕЛЬНЫХ ВИДОВ
ЛЕКАРСТВЕННЫХ ПРЕПАРАТОВ**
(тысяч штук упаковок)

	2000	2001	2002	2003	2004	2005
Препараты для лечения:						
сердечно-сосудистых заболеваний	30015	30346	44222	75196	74172	67270
болезней эндокринной системы, органов пищеварения и других заболеваний	32781	26535	18841	45844	30696	26093
болеутоляющие, жаропонижающие и противовоспалительные средства	65339	55958	47266	88882	102562	130483
противоастматические и антигистаминные препараты	1382	715	1969	1930	2551	2567
Витаминные препараты	568	1555	7439	3540	1322	1015

МЕТОДОЛОГИЧЕСКИЕ ПОЯСНЕНИЯ

Индекс производства - относительный показатель, характеризующий изменение масштабов производства в сравниваемых периодах. Различаются индивидуальные и сводные индексы производства. Индивидуальные отражают изменение выпуска одного продукта и исчисляются как отношение объемов производства данного вида продукта в натурально-вещественном выражении в сравниваемых периодах. Сводные - характеризуют совокупные изменения производства всех видов продукции и отражают изменение создаваемой в процессе производства стоимости в результате изменения только физического объема производимой продукции.

В связи с переходом на ОКВЭД индекс производства рассчитывается по видам деятельности «Добыча полезных ископаемых», «Обрабатывающие производства», «Производство и распределение электроэнергии, газа и воды».

Производство промышленной продукции в натуральном выражении приводится, как правило, по валовому выпуску, т. е. включая продукцию, израсходованную на промышленно-производственные нужды внутри данного предприятия и выработанную из давальческого сырья. Давальческое сырье - это сырье, принадлежащее заказчику и переданное на

промышленную переработку другим предприятиям для производства из него продукции в соответствии с заключенными договорами.

Производственная мощность - максимально возможный выпуск продукции (за год, сутки, смену) или объем добычи и переработки сырья в номенклатуре и ассортименте. Определяется с учетом полного использования установленного режима работы производственного оборудования и производственных площадей. Величину мощности по выпуску конкретного вида продукции, факторы ее изменения и уровень использования характеризует баланс производственной мощности. По данным баланса рассчитывается среднегодовая производственная мощность, действовавшая в отчетном периоде, и коэффициент ее использования. Коэффициент использования производственной мощности - относительный показатель, характеризующий степень использования производственной мощности по выпуску отдельных видов продукции. Исчисляется как отношение фактического выпуска продукции к среднегодовой производственной мощности, действовавшей в отчетном периоде по выпуску этой продукции.

сельское ХОЗЯЙСТВО

<i>Основные показатели сельского хозяйства</i>	216
<i>Растениеводство</i>	225
<i>Животноводство</i>	229
<i>Методологические пояснения</i>	233

В разделе содержится информация о структурных изменениях в сельскохозяйственном производстве, развитии индивидуального сектора на селе, состоянии растениеводства и животноводства, финансовой деятельности сельскохозяйственных организаций, формировании рыночных отношений, материально-технической базе на селе и др.

ОСНОВНЫЕ ПОКАЗАТЕЛИ СЕЛЬСКОГО ХОЗЯЙСТВА

ОБЩАЯ ЗЕМЕЛЬНАЯ ПЛОЩАДЬ И РАСПРЕДЕЛЕНИЕ СЕЛЬСКОХОЗЯЙСТВЕННЫХ УГОДИЙ ПО ЗЕМЛЕПОЛЬЗОВАТЕЛЯМ ¹⁾

(на конец года; тысяч гектаров)

Годы	Земли, используемые земледельцами, занимающимися сельхозпроизводством	в том числе земли			
		сельскохозяйственных организаций	крестьянских (фермерских) хозяйств ²⁾	хозяйств населения (приусадебное землепользование)	коллективных садов и огородов
		Общая земельная площадь			
2000	2572.7	2115.4	112.3	114.1	18.7
2001	2576.4	2088.6	139.3	115.9	18.9
2002	2573.7	2070.5	144.4	118.4	20.3
2003	2567.8	2051.3	148.6	119.8	20.0
2004	2558.7	2025.0	155.1	120.2	19.8
2005	2555.8	2022.1	162.1	120.0	18.7

Годы	Земли, используемые землевладельцами, занимающимися сельхозпроизводством	в том числе земли			
		сельскохозяйственных организаций	крестьянских (фермерских) хозяйств ²⁾	хозяйств населения (приусадебное землепользование)	коллективных садов и огородов
Все сельскохозяйственные угодья					
2000	2391.5	1944.9	111.0	108.1	16.8
2001	2395.0	1918.2	137.8	109.7	16.9
2002	2390.4	1899.8	143.0	112.2	18.3
2003	2385.6	1881.0	147.1	113.6	18.0
2004	2378.3	1856.7	153.4	114.0	17.8
2005	2376.0	1853.8	160.4	113.6	16.8
Пашня					
2000	1912.1	1694.0	106.9	96.4	6.9
2001	1915.2	1668.5	132.9	99.0	7.1
2002	1911.6	1651.3	137.6	101.5	8.5
2003	1906.6	1634.5	141.0	102.8	8.1
2004	1900.0	1612.6	147.1	103.5	8.0
2005	1896.8	1609.7	153.6	103.3	7.0
Сенокосы и пастбища					
2000	452.3	241.1	4.1	6.0	-
2001	453.0	240.2	4.9	5.1	-
2002	452.5	239.4	5.4	5.0	-
2003	452.7	237.5	6.0	5.0	-
2004	452.0	235.1	6.2	4.7	-
2005	453.0	235.2	6.7	4.5	-

¹⁾ По данным Управления Федерального агентства кадастра объектов недвижимости по Курской области.

²⁾ Включая индивидуальных предпринимателей.

**ПРОДУКЦИЯ СЕЛЬСКОГО ХОЗЯЙСТВА
ПО КАТЕГОРИЯМ ХОЗЯЙСТВ**

(в фактически действовавших ценах; миллионов рублей)

	2000	2001	2002	2003	2004	2005 ¹⁾
Хозяйства всех категорий						
Продукция сельского хозяйства	13131	14891	16522	19113	22410	26846
в том числе:						
растениеводство	8612	9150	10492	12217	15001	17582
животноводство	4519	5741	6030	6896	7409	9264
Сельскохозяйственные организации						
Продукция сельского хозяйства	6083	6751	6543	7318	8945	9937
в том числе:						
растениеводство	4194	4283	3822	4587	5602	6054
животноводство	1889	2468	2722	2731	3343	3883
Хозяйства населения						
Продукция сельского хозяйства	6833	7877	9690	11300	12747	16055
в том числе:						
растениеводство	4213	4622	6402	7169	8712	10711
животноводство	2620	3255	3287	4132	4035	5344
Крестьянские (фермерские) хозяйства ²⁾						
Продукция сельского хозяйства	215	263	289	496	718	854
в том числе:						
растениеводство	204	246	268	462	688	817
животноводство	11	17	21	34	30	37

¹⁾ Предварительные данные.

²⁾ Включая индивидуальных предпринимателей.

**СТРУКТУРА ПРОДУКЦИИ СЕЛЬСКОГО ХОЗЯЙСТВА
ПО КАТЕГОРИЯМ ХОЗЯЙСТВ**

(в фактически действовавших ценах; в процентах)

	2000	2001	2002	2003	2004	2005 ¹⁾
Хозяйства всех категорий	100	100	100	100	100	100
в том числе:						
сельскохозяйственные организации	46.3	45.3	39.6	38.3	39.9	37.0
хозяйства населения	52.0	52.9	58.6	59.1	56.9	59.8
крестьянские (фермерские) ²⁾ хозяйства	1.7	1.8	1.8	2.6	3.2	3.2

¹⁾ Предварительные данные.

²⁾ Включая индивидуальных предпринимателей.

**Структура продукции сельского хозяйства
по категориям хозяйств**
(в фактически действовавших ценах; в процентах)



**ИНДЕКСЫ ФИЗИЧЕСКОГО ОБЪЕМА ПРОДУКЦИИ
СЕЛЬСКОГО ХОЗЯЙСТВА
ПО КАТЕГОРИЯМ ХОЗЯЙСТВ**

(в сопоставимых ценах; в процентах к предыдущему году)

Годы	Хозяйства всех категорий	в том числе		
		сельскохо- зяйственные организации	хозяйства населения	крестьянские (фермерские) хозяйства ²⁾
2000	122	113	120	172
2001	102	106	97	135
2002	110	111	107	144
2003	101	91	108	114
2004	106	102	108	130
2005 ¹⁾	101	108	95	124

¹⁾ Предварительные данные.

²⁾ Включая индивидуальных предпринимателей.

**СТРУКТУРА ПРОИЗВОДСТВА
ОСНОВНЫХ ВИДОВ СЕЛЬСКОХОЗЯЙСТВЕННОЙ ПРОДУКЦИИ
ПО КАТЕГОРИЯМ ХОЗЯЙСТВ**

(в процентах от хозяйств всех категорий)

	2000	2001	2002	2003	2004	2005
Сельскохозяйственные организации						
Зерно (в весе после доработки)	94.6	93.2	92.3	90.5	86.9	86.0
Сахарная свекла (фабричная)	97.7	96.8	95.2	91.4	90.3	87.8
Картофель	0.3	0.2	0.2	0.3	0.3	0.3
Овощи	6.7	3.9	3.8	3.1	2.5	2.8
Скот и птица на убой (в убойном весе)	45.0	43.5	45.8	47.4	48.8	49.0
Молоко	46.8	49.3	49.3	47.1	46.5	46.2
Яйца	45.3	45.5	50.1	46.7	44.9	45.0
Шерсть (в физическом весе)	37.2	35.3	28.3	28.3	26.3	21.0
Хозяйства населения						
Зерно (в весе после доработки)	0.3	0.3	0.2	0.3	0.3	0.3
Сахарная свекла (фабричная)	-	-	0.9	2.3	4.1	7.6
Картофель	99.7	99.8	99.8	99.6	99.6	99.6
Овощи	93.1	95.9	96.1	96.8	97.3	97.0
Скот и птица на убой (в убойном весе)	54.8	56.3	54.0	52.1	50.9	50.7
Молоко	52.8	50.3	50.2	52.0	52.6	52.6
Яйца	54.4	54.3	49.7	53.1	54.9	54.7
Шерсть (в физическом весе)	61.8	63.9	70.9	70.9	72.8	77.5
Крестьянские (фермерские) хозяйства²⁾						
Зерно (в весе после доработки)	5.1	6.5	7.5	9.2	12.8	13.7
Сахарная свекла (фабричная)	2.3	3.2	3.9	6.3	5.6	4.6
Картофель	0.0	0.0	0.0	0.1	0.1	0.1
Овощи	0.2	0.2	0.1	0.1	0.2	0.2
Скот и птица на убой (в убойном весе)	0.2	0.2	0.2	0.5	0.3	0.3
Молоко	0.4	0.4	0.5	0.9	0.9	1.2
Яйца	0.3	0.2	0.2	0.2	0.2	0.3
Шерсть (в физическом весе)	1.0	0.8	0.8	0.8	0.9	1.5

**ОСНОВНЫЕ ПОКАЗАТЕЛИ
ДЕЯТЕЛЬНОСТИ СЕЛЬСКОХОЗЯЙСТВЕННЫХ ОРГАНИЗАЦИЙ ¹⁾**

	2000	2001	2002	2003	2004	2005
Число сельскохозяйственных организаций (на конец года)	614	631	660	623	563	458
Среднегодовая численность работников, занятых в сельскохозяйственном производстве, тыс. человек	77.0	71.9	67.2	57.4	48.9	42.5
Балансовая прибыль, убыток (-), тыс. руб.	222879	-58394	-731910	-390287	24400	-159072
Рентабельность, убыточность (-) всей хозяйственной деятельности, процентов	5.4	-1.2	-13.0	-6.4	0.4	-2.2
Число убыточных сельскохозяйственных организаций, единиц	285	384	471	400	302	232
в процентах от общего числа сельскохозяйственных организаций	46.4	60.9	71.4	64.2	53.6	50.7
Приходится в среднем на одну сельскохозяйственную организацию:						
работников, человек	138	126	113	101	95	102
посевной площади всех сельскохозяйственных культур, тыс. га	1.9	1.7	1.6	1.4	1.6	1.8
крупного рогатого скота, голов	451	427	394	360	351	366
в том числе коров	185	177	160	152	150	153
свиней, голов	248	233	253	219	128	189
овец, голов	27	26	25	27	27	28

¹⁾ Данные приведены по крупным и средним сельскохозяйственным организациям на основании специализированных форм бухгалтерской отчетности.

**РЕАЛИЗАЦИЯ ОСНОВНЫХ ПРОДУКТОВ
СЕЛЬСКОХОЗЯЙСТВЕННЫМИ ОРГАНИЗАЦИЯМИ**

	2000	2001	2002	2003	2004	2005
Реализовано всего, тысяч тонн						
Зерно	778.7	923.6	1265.5	972.8	955.3	1239.2
Картофель	0.7	0.6	1.0	1.2	1.5	1.0
Овощи	6.8	4.7	5.2	3.9	3.2	3.3
Скот и птица (в живом весе)	55.6	53.9	60.3	68.2	61.5	58.2
Молоко	146.8	164.1	160.9	153.2	155.0	151.1
в том числе:						
заготовительным организациям, тысяч тонн						
Зерно	130.1	86.7	91.5	46.2	47.2	124.6
Картофель	0.1	0.1	0.3	0.8	1.0	-
Овощи	0.6	0.1	0.1	-	0.5	-
Скот и птица (в живом весе)	29.5	28.3	28.0	19.1	16.0	15.4
Молоко	119.5	113.0	98.6	79.1	73.4	59.0
в процентах от общей реализации						
Зерно	17	9	7	5	5	10
Картофель	14	17	30	67	67	-
Овощи	9	2	2	-	16	-
Скот и птица (в живом весе)	53	53	46	28	26	27
Молоко	81	69	61	52	47	39
по другим каналам (на рынке, через собственные торговые организации, в порядке оплаты труда и т.д.), тысяч тонн						
Зерно	648.6	836.9	1174.0	926.6	908.1	1114.6
Картофель	0.6	0.5	0.7	0.4	0.5	1.0
Овощи	6.2	4.6	5.1	3.9	2.7	3.3
Скот и птица (в живом весе)	26.1	25.6	32.3	49.1	45.5	42.8
Молоко	27.3	51.1	62.3	74.1	81.6	92.1
в процентах от общей реализации						
Зерно	83	91	93	95	95	90
Картофель	86	83	70	33	33	100
Овощи	91	98	98	100	84	100
Скот и птица (в живом весе)	47	47	54	72	74	73
Молоко	19	31	39	48	53	61

ВНЕСЕНИЕ МИНЕРАЛЬНЫХ УДОБРЕНИЙ ПОД ПОСЕВЫ

Сводный статистический ежегодник 2006

В СЕЛЬСКОХОЗЯЙСТВЕННЫХ ОРГАНИЗАЦИЯХ

	2000	2001	2002	2003	2004	2005
Внесено минеральных удобрений (в пересчете на 100 % питательных веществ):						
всего, тыс. ц	285.4	274.7	367.2	350.6	428.6	436.2
на один гектар посева, кг	24	24	33	36	45	46
в том числе под культуры:						
зерновые (без кукурузы)	21	22	27	29	41	43
сахарную свеклу (фабричную)	168	183	231	231	256	255
овоще-бахчевые	72	61	73	-	47	-
картофель	20	34	108	63	72	52
кормовые	9	9	11	11	11	11
Удельный вес удобренной площади во всей посевной площади, процентов	34	33	36	34	39	46

**ВНЕСЕНИЕ ОРГАНИЧЕСКИХ УДОБРЕНИЙ ПОД ПОСЕВЫ
В СЕЛЬСКОХОЗЯЙСТВЕННЫХ ОРГАНИЗАЦИЯХ**

	2000	2001	2002	2003	2004	2005
Внесено органических удобрений:						
всего, тыс. т	903.0	729.4	661.9	519.3	495.9	489.3
на один гектар посева, т	0.8	0.6	0.6	0.5	0.5	0.5
в том числе под культуры:						
зерновые (без кукурузы)	0.9	0.7	0.5	0.6	0.4	0.4
сахарную свеклу (фабричную)	2.0	2.2	1.8	1.7	2.5	2.1
овоще-бахчевые	2.2	4.4	3.3	-	-	-
картофель	2.3	17.7	8.5	14.0	4.3	-
кормовые	0.5	0.4	0.5	0.3	0.3	0.5
Удельный вес удобренной площади во всей посевной площади, процентов	1	1	1	1	1	1

**ИЗВЕСТКОВАНИЕ КИСЛЫХ ПОЧВ
В СЕЛЬСКОХОЗЯЙСТВЕННЫХ ОРГАНИЗАЦИЯХ**

	2000	2001	2002	2003	2004	2005
Произвестковано кислых почв, тыс. га	0.5	1.1	0.2	1.1	2.3	7.3
Внесено известняковой муки и других известковых материалов, тыс. т	1.9	5.2	1.9	5.6	20.4	50.3
На 1 га, т	3.7	4.8	10.7	5.0	8.7	6.9

РЕНТАБЕЛЬНОСТЬ ПРОДУКЦИИ, РЕАЛИЗОВАННОЙ

Сводный статистический ежегодник 2006

СЕЛЬСКОХОЗЯЙСТВЕННЫМИ ОРГАНИЗАЦИЯМИ¹⁾
(в процентах)

	2000	2001	2002	2003	2004	2005
Зерно (включая кукурузу)	106.9	54.4	16.4	54.1	46.6	11.7
Сахарная свекла (фабричная)	8.5	-16.7	-10.4	-10.6	-7.3	1.6
Картофель	-10.0	-6.2	25.6	18.3	42.1	7.2
Овощи (открытого грунта)	31.9	-11.1	-16.2	20.4	1.5	-30.8
Молоко	-11.2	-12.5	-25.8	-12.5	-6.8	-1.1
Скот и птица на убой (в живом весе)						
крупный рогатый скот	-44.7	-34.1	-36.0	-41.8	-33.8	-25.9
свиньи	-54.7	-32.9	-27.8	-33.9	-33.7	3.5
овцы	-57.1	-59.8	-62.1	-50.0	-50.7	-59.0
птица	-1.7	4.4	-0.1	-2.4	4.0	8.5
Яйца	-0.9	15.2	2.5	7.4	15.2	25.0
Шерсть	-91.1	-90.5	-86.1	-92.5	-93.2	-87.6

¹⁾ Данные приведены по крупным и средним сельскохозяйственным организациям на основании специализированных форм бухгалтерской отчетности.
Знак (-) означает убыточность.

**ПРОИЗВОДСТВО ОСНОВНЫХ ВИДОВ СЕЛЬСКОХОЗЯЙСТВЕННОЙ
ПРОДУКЦИИ В ХОЗЯЙСТВАХ НАСЕЛЕНИЯ**
(тысяч тонн)

	2000	2001	2002	2003	2004	2005
Картофель	1094.6	1001.5	990.7	1157.7	1155.2	1164.9
Овощи	157.1	152.2	152.2	176.7	165.9	143.1
Плоды и ягоды	29.7	26.4	55.1	66.3	106.1	91.9
Скот и птица на убой (в убойном весе)	43.7	41.8	41.7	41.0	38.1	35.8
Молоко	233.2	224.0	219.5	221.2	218.4	208.7
Яйца, млн. шт.	196.0	188.9	180.2	176.5	187.9	177.1
Шерсть, т	45	46	51	56	57	66

РАСТЕНИЕВОДСТВО

ПОСЕВНЫЕ ПЛОЩАДИ СЕЛЬСКОХОЗЯЙСТВЕННЫХ КУЛЬТУР
(в хозяйствах всех категорий; тысяч гектаров)

	2000	2001	2002	2003	2004	2005
Вся посевная площадь	1363.4	1331.5	1340.2	1200.4	1209.0	1222.5
Зерновые культуры	801.9	820.1	843.7	701.9	754.4	795.5
в том числе:						
озимые зерновые культуры	382.3	301.9	392.2	250.1	294.1	326.5
из них:						
пшеница	339.4	264.1	343.6	217.7	264.1	301.0
рожь	42.9	37.8	48.6	32.4	30.0	25.5
яровые зерновые культуры	419.6	518.2	451.5	451.8	460.3	469.0
из них:						
пшеница	39.4	32.3	28.7	38.2	44.8	52.6
кукуруза на зерно	7.6	1.3	3.5	3.9	2.9	3.7
ячмень	234.3	314.9	306.3	317.5	312.5	320.6
овес	41.7	46.9	43.6	41.2	37.3	36.5
просо	16.0	13.3	5.6	6.8	7.1	3.0
гречиха	69.4	93.0	46.3	28.1	42.0	41.1
зернобобовые	11.1	16.5	17.5	16.1	13.7	11.5
Технические культуры	100.4	68.9	82.8	103.7	79.6	76.4
из них:						
конопля						
среднерусская сахарная свекла (фабричная)	56.0	46.3	58.0	63.3	56.6	59.5
Картофель и овоще-бахчевые культуры	100.3	100.9	101.3	102.6	99.5	97.9
из них:						
картофель	87.7	88.2	88.6	89.9	87.4	86.5
овощи (без высадков)	12.6	12.6	12.6	12.6	12.0	11.4
Кормовые культуры	360.8	341.6	312.4	292.2	275.5	252.7
из них:						
многолетние травы	138.5	127.2	114.5	96.2	94.5	89.6
однолетние травы	119.8	119.4	120.0	120.2	110.0	108.5
кукуруза на силос, зеленый корм и сенаж	89.5	80.3	66.3	61.8	53.7	43.9
кормовые корнеплоды	4.6	4.5	5.0	5.2	2.9	4.1
Площадь чистых паров	407.3	384.2	372.8	390.9	359.5	287.2

**ПОСЕВНЫЕ ПЛОЩАДИ СЕЛЬСКОХОЗЯЙСТВЕННЫХ КУЛЬТУР
ПО КАТЕГОРИЯМ ХОЗЯЙСТВ В 2005 г.**

226 СЕЛЬСКОЕ ХОЗЯЙСТВО

	(тысяч гектаров)				
	Вся посевная площадь	в том числе			
		зерновых культур	технических культур	картофеля и овоще- бахчевых	кормовых культур
Хозяйства всех категорий	1222.5	795.5	76.4	97.9	252.7
в том числе:					
сельскохозяйственные организации	969.5	670.4	66.1	0.5	232.5
хозяйства населения	119.7	2.1	4.1	97.2	16.3
крестьянские (фермерские) хозяйства	133.3	123.0	6.2	0.2	3.9

ВАЛОВОЙ СБОР ПРОДУКТОВ РАСТЕНИЕВОДСТВА (в хозяйствах всех категорий; тысяч тонн)

	2000	2001	2002	2003	2004	2005
Зерно (в весе после доработки)	1401	1573	1957	1346	1599	1900
в том числе:						
пшеница озимая	581	666	971	366	610	831
пшеница яровая	61	56	56	75	91	106
рожь	62	70	100	57	55	54
кукуруза на зерно	17	2	9	12	10	22
ячмень	496	641	697	710	703	768
овес	80	80	82	75	74	72
просо	16	6	4	7	5	2
гречиха	68	25	7	22	27	24
зернобобовые	20	27	31	22	23	20
из них горох	8	12	14	8	7	7
Конопля (волокно)	0.4	0.5	0.1	0.1	0.1	0.2
Сахарная свекла (фабричная)	1064	837	1079	1171	1177	1314
Картофель	1098	1004	993	1162	1159	1169
Овощи	169	159	159	183	170	148
Кукуруза на силос, зеленый корм и сенаж	1392	933	816	1051	745	748
Кормовые корнеплоды (включая сахарную свеклу на корм скоту)	158	161	182	211	323	195
Сено многолетних трав	65	96	102	64	80	74
Сено однолетних трав	34	45	53	41	41	48
Сено естественных сенокосов (включая улучшенные)	238	239	243	231	206	192

УРОЖАЙНОСТЬ СЕЛЬСКОХОЗЯЙСТВЕННЫХ КУЛЬТУР

(в хозяйствах всех категорий;
центнеров с одного гектара убранный площади)

Сводный статистический ежегодник 2006

	2000	2001	2002	2003	2004	2005
Зерновые культуры (в весе после доработки)	18.4	20.7	25.1	20.8	22.1	24.4
в том числе:						
пшеница озимая	17.9	25.5	28.6	18.4	24.1	28.1
пшеница яровая	15.9	17.4	20.1	21.5	20.5	20.3
рожь	15.0	18.9	20.7	17.9	18.7	21.4
кукуруза на зерно	27.2	19.3	32.9	34.0	37.3	61.4
ячмень	22.3	20.8	24.3	23.8	22.9	24.4
овес	20.1	17.5	19.4	19.7	20.3	20.0
просо	11.2	6.0	8.8	14.1	11.5	10.5
гречиха	10.5	5.3	6.6	9.4	8.2	6.4
зернобобовые	18.1	16.5	17.8	16.4	17.0	17.4
Конопля (волокно)	3.7	3.8	2.1	3.9	8.4	10.3
Сахарная свекла (фабричная)	202	186	216	208	238	253
Картофель	125	114	112	129	133	135
Овощи	131	124	123	142	140	127
Кукуруза на силос, зеленый корм и сенаж	158	118	125	176	142	175
Кормовые корнеплоды (включая сахарную свеклу на корм скоту)	194	151	186	201	224	221
Сено многолетних трав	12.7	16.6	19.5	14.3	17.6	17.7
Сено однолетних трав	15.3	16.2	18.1	18.1	18.4	18.5
Сено естественных сенокосов (включая улучшенные) в сельхозорганизациях	10.2	13.4	13.2	11.8	13.8	13.1

ПЛОЩАДЬ ПЛОДОВО - ЯГОДНЫХ НАСАЖДЕНИЙ
(в хозяйствах всех категорий; тысяч гектаров)

	2000	2001	2002	2003	2004	2005
--	------	------	------	------	------	------

228 СЕЛЬСКОЕ ХОЗЯЙСТВО

Площадь плодово-ягодных насаждений	24.0	23.5	23.6	22.3	22.2	21.3
в том числе в плодоносящем возрасте	21.6	21.3	21.3	20.5	20.3	19.6

ВАЛОВОЙ СБОР И УРОЖАЙНОСТЬ ПЛОДОВ И ЯГОД

(в хозяйствах всех категорий)

Годы	Валовой сбор, тысяч тонн	Урожайность, центнеров с 1 гектара
2000	38.1	17.6
2001	44.2	20.7
2002	63.3	29.6
2003	90.8	44.2
2004	110.2	54.1
2005	109.5	55.9

ПЛОЩАДЬ ПЛОДОВО-ЯГОДНЫХ НАСАЖДЕНИЙ И ВАЛОВОЙ СБОР ПЛОДОВ И ЯГОД ПО КАТЕГОРИЯМ ХОЗЯЙСТВ в 2005 г.

	Хозяйства всех категорий	в том числе		
		сельскохозяйственные организации	хозяйства населения	крестьянские (фермерские) хозяйства ¹⁾
Площадь плодово-ягодных насаждений, тыс. га	21.3	6.8	14.4	0.1
в том числе в плодоносящем возрасте	19.6	6.3	13.1	0.1
Валовой сбор плодов и ягод, тыс. т	109.5	17.5	91.9	0.1

¹⁾ Включая индивидуальных предпринимателей.

ЖИВОТНОВОДСТВО

ПОГОЛОВЬЕ СКОТА

(в хозяйствах всех категорий; на конец года; тысяч голов)

Годы	Крупный рогатый скот	в том числе коровы	Свиньи	Овцы и козы
2000	387.7	193.5	344.4	50.1
2001	389.4	190.7	339.0	53.3
2002	385.6	182.4	362.6	55.7
2003	337.9	164.7	301.7	55.1
2004	307.2	148.2	235.3	58.4
2005	278.4	129.4	220.8	59.1

ПОГОЛОВЬЕ СКОТА ПО КАТЕГОРИЯМ ХОЗЯЙСТВ

(на конец 2005 года; тысяч голов)

	Крупный рогатый скот	в том числе коровы	Свиньи	Овцы и козы	Лошади
Хозяйства всех категорий	278.4	129.4	220.8	59.1	25.5
в том числе:					
сельскохозяйственные организации	180.3	76.0	92.6	15.5	2.8
хозяйства населения крестьянские (фермерские) хозяйства ¹⁾	94.0	51.1	125.8	41.8	22.6
	4.1	2.3	2.4	1.8	0.1

¹⁾ Включая индивидуальных предпринимателей.

СТРУКТУРА ПОГОЛОВЬЯ СКОТА ПО КАТЕГОРИЯМ ХОЗЯЙСТВ
(на конец года; в процентах от хозяйств всех категорий)

	2000	2001	2002	2003	2004	2005
Сельскохозяйственные организации						
Крупный рогатый скот	72.7	71.1	69.3	69.4	68.1	64.8
в том числе коровы	59.5	60.3	59.5	60.4	60.7	58.7
Свиньи	46.3	46.2	48.9	48.9	42.4	41.9
Овцы и козы	34.0	32.6	31.1	31.6	28.4	26.2
Хозяйства населения						
Крупный рогатый скот	27.0	28.6	30.1	29.9	31.1	33.8
в том числе коровы	40.2	39.4	39.8	38.8	38.3	39.5
Свиньи	53.2	53.3	50.5	50.4	57.0	57.0
Овцы и козы	65.3	66.6	68.1	67.5	70.4	70.7
Крестьянские (фермерские) хозяйства¹⁾						
Крупный рогатый скот	0.3	0.3	0.6	0.7	0.8	1.4
в том числе коровы	0.3	0.3	0.7	0.8	1.0	1.8
Свиньи	0.5	0.5	0.6	0.7	0.6	1.1
Овцы и козы	0.7	0.8	0.8	0.9	1.2	3.1

¹⁾ Включая индивидуальных предпринимателей.

ПОГОЛОВЬЕ СКОТА В ХОЗЯЙСТВАХ НАСЕЛЕНИЯ
СЕЛЬСКОЙ И ГОРОДСКОЙ МЕСТНОСТИ

(на конец года; тысяч голов)

	2000	2001	2002	2003	2004	2005
Крупный рогатый скот						
сельская местность	98.8	105.3	109.6	95.0	90.3	88.6
городская местность	6.0	5.9	6.5	5.8	5.3	5.4
в том числе коровы						
сельская местность	73.3	70.9	68.6	60.2	53.6	48.1
городская местность	4.5	4.2	4.1	3.7	3.2	3.0
Свиньи						
сельская местность	161.0	159.4	162.6	133.7	118.7	112.3
городская местность	22.3	21.3	20.3	18.5	15.3	13.5
Овцы и козы						
сельская местность	28.7	31.3	33.8	33.3	37.1	37.8
городская местность	4.0	4.2	4.2	3.9	4.0	4.0

ПОГОЛОВЬЕ ПТИЦЫ

(на конец года; тысяч голов)

	2000	2001	2002	2003	2004	2005
В хозяйствах всех						
категорий	7433.8	7232.7	7547.9	6829.9	6977.6	6708.3
в том числе						
в сельскохозяйственных						
организациях	2960.0	2758.1	3211.0	2623.5	2874.8	2760.9
из нее:						
взрослая	639.9	676.8	681.8	652.5	628.6	591.4
в том числе						
куры-несушки	620.6	658.9	664.6	605.0	615.9	578.9

ПРОИЗВОДСТВО ОСНОВНЫХ ПРОДУКТОВ ЖИВОТНОВОДСТВА

(в хозяйствах всех категорий)

	2000	2001	2002	2003	2004	2005
Скот и птица на убой						
(в убойном весе),						
тыс. т	79.7	74.4	77.3	78.8	74.7	70.6
в том числе:						
крупный рогатый скот	27.3	23.1	26.4	26.9	23.1	21.5
свиньи	26.3	26.2	25.5	26.6	23.9	20.2
овцы и козы	0.3	0.3	0.4	0.3	0.3	0.3
птица	24.9	23.8	24.0	24.4	26.5	27.6
Молоко, включая козье,						
тыс. т	441.8	445.5	437.3	425.1	415.0	396.6
Яйца, млн. штук	360.0	348.0	362.8	332.6	342.4	323.6
Шерсть						
(в физическом весе), т	73	73	73	80	79	85

232 СЕЛЬСКОЕ ХОЗЯЙСТВО

РАСХОД КОРМОВ В ЖИВОТНОВОДСТВЕ (в хозяйствах всех категорий)

	2000	2001	2002	2003	2004	2005
Все корма в пересчете на кормовые единицы, тыс. т	1784.6	1899.6	1835.7	1708.9	1569.7	1500.2
в том числе концентрированные корма	720.8	733.7	769.3	724.7	658.1	630.0
Расход кормов в расчете на условную голову крупного скота, ц. корм. ед.	28.1	31.2	30.2	29.7	30.6	31.7

ПРОДУКТИВНОСТЬ СКОТА И ПТИЦЫ В СЕЛЬСКОХОЗЯЙСТВЕННЫХ ОРГАНИЗАЦИЯХ (килограммов)

	2000	2001	2002	2003	2004	2005
Надой молока на одну корову	1695	1919	1929	1969	2069	2224
Средняя годовая яйцenessность кур- несушек, штук	259	252	271	268	274	266
Средний годовой настриг шерсти с одной овцы (в физическом весе)	1.5	1.5	1.2	1.3	1.2	1.1
Продукция выращивания (приплод, прирост, привес) скота в расчете на одну голову:						
крупного рогатого скота	58	65	65	60	62	62
свиней	40	51	63	57	57	74

МЕТОДОЛОГИЧЕСКИЕ ПОЯСНЕНИЯ

По категории "**сельскохозяйственные организации**" показаны данные по производственным кооперативам, закрытым и открытым акционерным обществам, государственным предприятиям, обществам с ограниченной ответственностью, подсобным хозяйствам промышленных, транспортных, научно-исследовательских учреждений и других организаций.

К **хозяйствам населения** относятся личные подсобные хозяйства граждан, садовые, огородные, дачные земельные участки и др.

Личные подсобные хозяйства - форма сельскохозяйственного производства, осуществляемого личным трудом гражданина или членов его семьи в целях удовлетворения потребностей в продовольствии и иных нуждах. Землепользование хозяйств может состоять из приусадебных и полевых участков.

Сельскохозяйственные угодья - земельные угодья, систематически используемые для получения сельскохозяйственной продукции. К ним относятся пашня, залежь, многолетние насаждения, сенокосы и пастбища.

Пашня - сельскохозяйственное угодье, систематически обрабатываемое и используемое под посеvy сельскохозяйственных культур, включая посеvy многолетних трав, а также чистые пары.

Продукция сельского хозяйства представляет собой сумму продукции

растениеводства и животноводства всех сельхозпроизводителей, включая хозяйства индивидуального сектора (население, крестьянские (фермерские) хозяйства) в стоимостной оценке по фактически действовавшим ценам.

Продукция растениеводства включает стоимость сырых продуктов, полученных от урожая отчетного года - зерна, продукции технических культур (семян масличных культур, конопли, сахарной свеклы и др.), картофеля, овощей и бахчевых продовольственных культур, плодов и ягод, кормовых культур (кормовых корнеплодов, однолетних и многолетних сеяных трав, убранных на сено, зеленую массу и силос), семян и посадочного материала сельскохозяйственных культур и многолетних насаждений и изменение стоимости незавершенного производства в растениеводстве (посадка и выращивание до плодоношения сельскохозяйственных культур и многолетних насаждений) от начала к концу года.

Продукция животноводства включает стоимость сырых продуктов, полученных в результате выращивания и хозяйственного использования сельскохозяйственных животных и птицы (молока, шерсти, яиц и др.), стоимость реализованного скота и птицы, изменение стоимости выращивания молодняка и скота на откорме за год, стоимость продукции пчело-

водства, продукции рыборазведения и др.

Для исчисления **индексов физического объема продукции сельского хозяйства** используется показатель ее объема в сопоставимых ценах. Это относительный показатель, характеризующий изменение массы произведенных продуктов растениеводства и животноводства в сравниваемых периодах.

Валовой сбор сельскохозяйственных культур включает в себя объем собранной продукции как с основных, так и с повторных и междурядных посевов в сельскохозяйственных организациях, крестьянских (фермерских) хозяйствах и хозяйствах населения.

Поголовье скота включает поголовье всех возрастных групп соответствующего вида скота.

Производство скота и птицы на убой - показатель, характеризующий результат использования скота и птицы для забоя на мясо. Общий объем производства скота и птицы на убой отражается в пересчете на убойный вес и включает как проданные скот и птицу, подлежащие забою, так и забитые в сельскохозяйственных организациях, крестьянских (фермерских) хозяйствах, хозяйствах населения.

Производство молока характеризуется фактически надоем коровьим и козьим молоком, независимо от того, было ли оно реализовано или потреблено в хозяйстве на выпойку

телят и поросят. Молоко, высосанное телятами при подсосном их содержании, в продукцию не включается и не учитывается при определении средних удоев от одной коровы.

Производство шерсти включает весь объем фактически настриженной овечьей, козьей шерсти и козий пух, независимо от того, были ли они реализованы или использованы на внутривладельческие нужды. Шерсть, полученная с овчин при промышленной переработке их на кожу, в продукцию не включается. Вес шерсти показывается физический, полученный непосредственно после стрижки овец (т.е. вес невыттой шерсти).

Производство яиц включает их сбор за год от всех видов домашней птицы, в том числе яйца, пошедшие на воспроизводство птицы (инкубация и др.).

Рентабельность (убыточность) характеризуется отношением прибыли (убытка) к себестоимости реализованной продукции, работ и услуг.

В объем реализации продуктов сельского хозяйства включается продажа продукции сельскохозяйственными организациями по всем каналам: организациям, осуществляющим закупки для государственных нужд, промышленности, оптовой торговли, на рынках, биржах, аукционах, через собственную торговую сеть и организации общественного питания, в порядке оплаты труда и др.

строительство

<i>Строительная деятельность</i>	236
<i>Материально-техническая база строительства</i>	238
<i>Ввод в действие отдельных производственных мощностей</i>	239
<i>Жилищное и социально-культурное строительство</i>	242
<i>Методологические пояснения</i>	246

В разделе представлена статистика деятельности строительных организаций: число действующих строительных организаций, объем работ, выполненных по виду деятельности "строительство". Публикуется информация о вводе в действие производственных мощностей, жилищном и социально-культурном строительстве.

СТРОИТЕЛЬНАЯ ДЕЯТЕЛЬНОСТЬ

ЧИСЛО ДЕЙСТВУЮЩИХ СТРОИТЕЛЬНЫХ ОРГАНИЗАЦИЙ (на конец года)

Годы	Число строительных организаций – всего	в том числе с численностью работников до 100 человек
2000	457	402
2001	420	378
2002	421	385
2003	470	436
2004	455	420
2005	438	403

ЧИСЛО ДЕЙСТВУЮЩИХ СТРОИТЕЛЬНЫХ ОРГАНИЗАЦИЙ ПО ФОРМАМ СОБСТВЕННОСТИ (на конец года)

Годы	Всего	в том числе по формам собственности							
		государственная	муниципальная	общественных и религиозных организаций (объединений)	частная	смешанная российская	собственная	иностранная	совместная российская и иностранная
Число строительных организаций, всего									
2000	457	23	4	5	361	61	1	1	1
2001	420	25	5	5	344	39	1	1	-
2002	421	19	3	6	349	41	1	2	-
2003	470	17	4	4	409	34	1	1	-
2004	455	20	2	2	400	28	1	1	1
2005	438	16	2	1	393	22	1	1	2
в том числе с численностью работников до 100 человек									
2000	402	15	4	5	334	41	1	1	1
2001	378	17	4	5	322	28	1	1	-
2002	385	14	3	6	330	29	1	2	-
2003	436	11	4	4	390	25	1	1	-
2004	420	16	2	2	377	20	1	1	1
2005	403	11	1	1	370	16	1	1	2

**РАСПРЕДЕЛЕНИЕ ДЕЙСТВУЮЩИХ СТРОИТЕЛЬНЫХ ОРГАНИЗАЦИЙ
ПО ЧИСЛЕННОСТИ РАБОТНИКОВ И ФОРМАМ СОБСТВЕННОСТИ в 2005 г.**

	Число строительных организаций – всего	в том числе с численностью работников, человек		
		до 100	101-200	свыше 200
Всего	438	403	20	15
в том числе по формам собственности:				
государственная	16	11	2	3
муниципальная	2	1	1	-
общественных и религиозных организаций (объединений)	1	1	-	-
частная	393	370	15	8
смешанная российская	22	16	2	4
собственность потребительской кооперации	1	1	-	-
иностранная	1	1	-	-
совместная российская и иностранная	2	2	-	-

**ОБЪЕМ РАБОТ, ВЫПОЛНЕННЫХ ПО ВИДУ ДЕЯТЕЛЬНОСТИ
“СТРОИТЕЛЬСТВО”**

	2000	2001	2002	2003	2004	2005
Миллионов рублей (в фактически действовавших ценах)	2329.2	3517.9	3489.4	4624.2	6041.2	7706.5
В процентах к предыдущему году (в сопоставимых ценах)	80.0	110.1	95.2	115.0	112.1	105.3

**ОБЪЕМ РАБОТ, ВЫПОЛНЕННЫХ ПО ВИДУ ДЕЯТЕЛЬНОСТИ
“СТРОИТЕЛЬСТВО” ОРГАНИЗАЦИЯМИ
РАЗЛИЧНЫХ ФОРМ СОБСТВЕННОСТИ
(в фактически действовавших ценах; миллионов рублей)**

Годы	Объем работ – всего	в том числе по формам собственности							
		госу- дарст- венная	муни- ципаль- ная	общест- венных и религи- озных органи- заций (объеди- нений)	част- ная	смешан- ная россий- ская	собствен- ность потреби- тельской коопе- рации	иност- ранная	совмес- тная россий- ская и ино- стран- ная
2000	2329.2	288.3	9.3	11.0	1329.2	689.7	0.6	1.1	-
2001	3517.9	328.9	0.2	34.0	1810.0	1335.5	0.4	8.9	-
2002	3489.4	360.8	0.8	42.8	2446.0	630.3	0.5	8.2	-
2003	4624.2	537.0	13.4	10.4	3359.7	699.7	1.3	2.3	0.4
2004	6041.2	368.7	85.3	12.8	4789.9	777.6	1.3	2.3	3.3
2005	7706.5	765.9	153.2	19.0	6065.0	693.0	0.3	0.0	10.1

МАТЕРИАЛЬНО-ТЕХНИЧЕСКАЯ БАЗА СТРОИТЕЛЬСТВА

СТРУКТУРА ОСНОВНЫХ ФОНДОВ

ПО ВИДУ ДЕЯТЕЛЬНОСТИ "СТРОИТЕЛЬСТВО"¹⁾

(на конец года; по полной учетной стоимости; в процентах к итогу)

	2004	2005
Все основные фонды	100	100
в том числе:		
здания и сооружения	84	90
машины и оборудование	9	6
транспортные средства	6	3
прочие основные фонды	1	1

¹⁾ По крупным и средним коммерческим организациям.

СОСТОЯНИЕ ПАРКА ОСНОВНЫХ СТРОИТЕЛЬНЫХ МАШИН

ПО ВИДУ ДЕЯТЕЛЬНОСТИ "СТРОИТЕЛЬСТВО"¹⁾

	Удельный вес машин с истекшим сроком службы в общем количестве машин, процентов					
	2000	2001	2002	2003	2004	2005
Экскаваторы одноковшовые	38.1	40.3	55.5	54.0	44.1	55.2
Скреперы	40.3	32.9	50.0	63.0	69.6	61.5
Бульдозеры на тракторах	51.2	49.5	67.2	66.1	66.7	69.5
Краны башенные	62.8	71.4	89.8	92.1	85.2	75.8
Краны на пневмоколесном ходу	60.4	73.3	83.3	89.7	85.0	81.3
Краны на автомобильном ходу	46.9	50.2	65.5	61.3	52.3	53.6
Краны на гусеничном ходу	81.5	90.5	86.3	88.6	92.1	93.8
Автогрейдеры	29.6	31.0	43.8	35.4	45.9	50.0
Тракторы	32.2	34.2	33.5	49.3	56.6	50.5

¹⁾ 2000г., 2001 г. – на 1 октября; с 2002 г. – на конец года.

ВВОД В ДЕЙСТВИЕ ОТДЕЛЬНЫХ ПРОИЗВОДСТВЕННЫХ МОЩНОСТЕЙ

ВВОД В ДЕЙСТВИЕ ПРОИЗВОДСТВЕННЫХ МОЩНОСТЕЙ ЗА СЧЕТ НОВОГО СТРОИТЕЛЬСТВА, РАСШИРЕНИЯ И РЕКОНСТРУКЦИИ

	2000	2001	2002	2003	2004	2005
Линии электропередачи						
напряжением 35 кВ и выше, км	18.5	-	36.6	-	5.2	0.5
Линии электропередачи для						
электрификации сельского						
хозяйства напряжением 6-20 кВ, км	44.6	67.2	90.2	134.5	86.6	68.5
Линии электропередачи для						
электрификации сельского						
хозяйства напряжением 0,4 кВ, км	60.2	41.2	102.8	123.3	150.0	178.2
Котлы паровые на						
теплоэлектроцентралях, т/час	-	-	-	-	-	17.3
Сети тепловые магистральные, км	0.5	-	0.2	-	-	-
Газопроводы магистральные, км	-	-	-	-	-	39.5
Городские автоматические						
телефонные станции, тыс. номеров	8.9	8.0	13.9	11.7	20.7	8.1
Сельские автоматические						
телефонные станции, тыс. номеров	0.7	1.2	0.7	0.1	0.8	-
Резинотехнические изделия						
формовые и неформовые, т	-	-	-	-	-	299.6
Аккумуляторы и аккумуляторные						
батареи свинцовые, тыс. т свинца	-	-	-	14.6	-	-
Готовые лекарственные средства,						
млн. штук	-	-	-	-	-	1.5
Пиломатериалы, тыс. м ³	-	-	-	0.1	-	0.1
Кирпич строительный, млн.						
условных кирпичей	-	-	-	15	-	-
Хлебобулочные изделия, т в сутки	0.2	4.6	0.5	1.5	17.6	3.5

240 СТРОИТЕЛЬСТВО

	Продолжение					
	2000	2001	2002	2003	2004	2005
Макаронные изделия, тыс. т	-	-	-	1.0	-	-
Цех по производству консервов овощных и фруктовых, муб	-	-	-	0.5	-	-
Быстрозамороженные мясные блюда, т в смену	-	-	-	-	-	15.0
Колбасные изделия, т в смену	-	-	-	-	-	15.0
Предприятия мельничные сортового помола, т переработки зерна в сутки	150.5	125.0	-	-	115.0	122.0
Предприятия крупяные, т переработки зерна в сутки	-	6	-	5	-	-
Зерносклады механизированные, тыс. т единовременного хранения	-	-	-	0.2	-	-
Зерносушилки стационарные, т в сутки	-	-	-	-	20	275
Торговые предприятия, торговая площадь, тыс. м ²	0.4	0.4	0.8	9.9	12.8	26.2
Предприятия общественного питания, посадочных мест	-	100	50	289	330	220
Общетоварные склады, тыс. м ² общей площади	-	-	-	2.6	2.5	2.3
Мосты, штук / пог. м	-	-	-	2/227.2	3/112.9	-
Автомобильные дороги с твердым покрытием, включая ведомственные и частные, км	2.3	20.3	17.0	19.3	13.5	11.0
Станции технического обслуживания легковых автомобилей, постов	-	-	-	21	24	25
Автомобильные газозаправочные станции, шт.	-	-	-	4	3	-

**ОСНОВНЫЕ ПОКАЗАТЕЛИ СТРОИТЕЛЬСТВА
В СЕЛЬСКОМ ХОЗЯЙСТВЕ**

	2000	2001	2002	2003	2004	2005
Ввод в действие отдельных производственных мощностей:						
животноводческие помещения, тыс. ското-мест:						
для крупного рогатого скота	0.3	0.8	0.1	0.4	0.2	-
для свиней	0.05	-	0.4	-	0.4	0.5
зерносеменовохранилища, тыс. т						
единовременного хранения	2.9	1.4	3.9	1.0	15.3	16.2
сеноохранилища, тыс. т						
единовременного хранения	-	-	-	0.5	1.0	-
хранилища для картофеля, овощей и фруктов, тыс. т единовременного хранения	-	-	-	-	-	0.05
газовые сети к производственным объектам, км	-	0.2	-	5.9	2.1	1.9
колодцы буровые (артскважины), шт.	10	9	7	10	20	6
теплицы под стеклом, тыс. м ²	-	1.2	-	-	-	-
ремонтные мастерские, число мастерских	2	-	1	-	4	-
Инвестиции в основной капитал в сельское хозяйство (в фактически действовавших ценах) ¹⁾ , млн. руб.	315.3	456.0	557.9	726.8	1328.6	2054.2

¹⁾ Без субъектов малого предпринимательства и объемов неформальной деятельности.

МЕЛИОРАТИВНОЕ СТРОИТЕЛЬСТВО

	2000	2001	2002	2003	2004	2005
Комплексная реконструкция, тыс. га:						
орошаемых земель	-	-	-	0.2	-	-
осушенных земель	0.5	-	0.2	-	-	-
Культуртехнические работы на сельскохозяйственных угодьях, не требующих осушения, тыс. га	-	0.7	0.7	1.6	0.8	-

ЖИЛИЩНОЕ И СОЦИАЛЬНО-КУЛЬТУРНОЕ СТРОИТЕЛЬСТВО

ВВОД В ДЕЙСТВИЕ ЖИЛЫХ ДОМОВ
 (тысяч квадратных метров общей площади)

Годы	Всего построено	в том числе населением за свой счет и с помощью кредитов	Удельный вес жилых домов населения в общем вводе, процентов
2000	175.7	60.6	35
2001	192.7	68.3	35
2002	191.6	69.8	36
2003	275.9	75.4	27
2004	285.6	102.5	36
2005	297.5	96.4	32

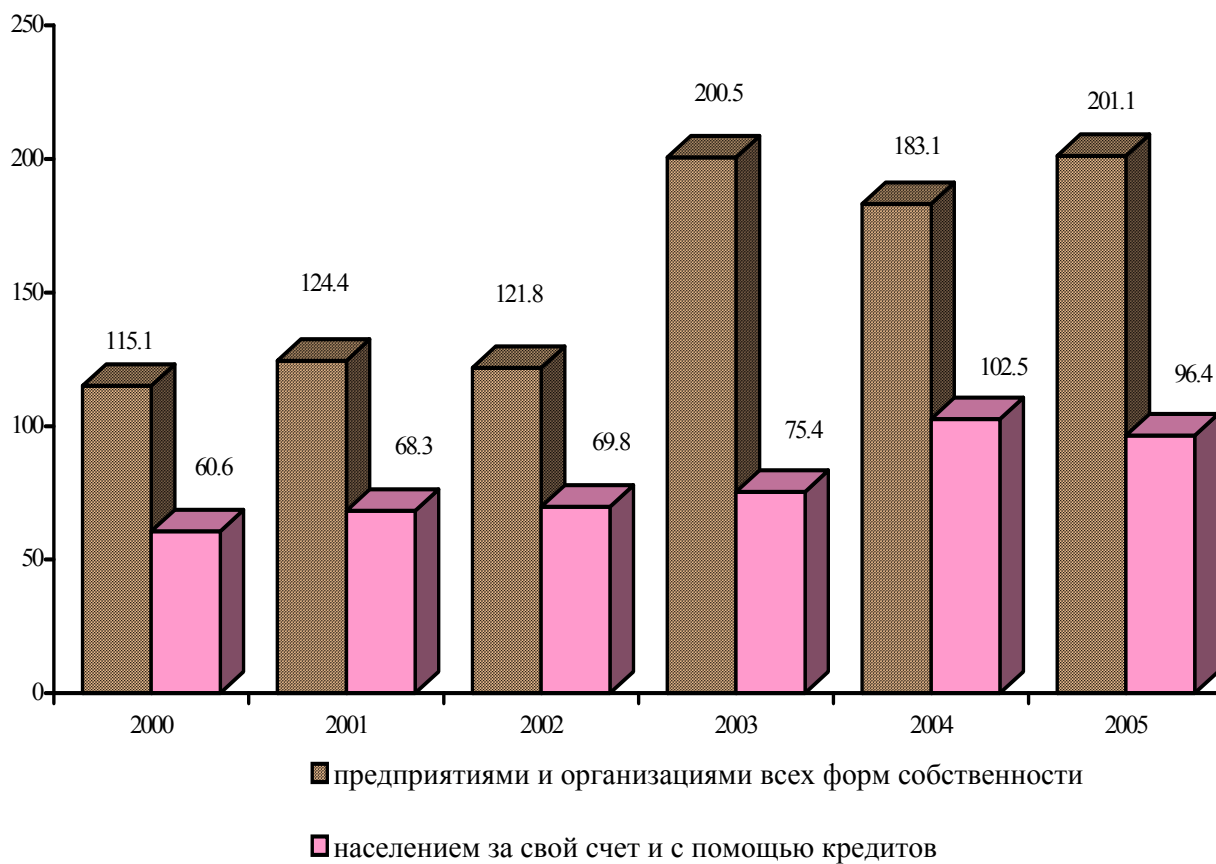
Ввод в действие жилых домов
 (тысяч квадратных метров)

**ВВОД В ДЕЙСТВИЕ ЖИЛЫХ ДОМОВ В ГОРОДАХ И ПОСЕЛКАХ
ГОРОДСКОГО ТИПА И СЕЛЬСКОЙ МЕСТНОСТИ**
(тысяч квадратных метров общей площади)

	2000	2001	2002	2003	2004	2005
Всего введено в действие:						
в городах и поселках городского типа	155.6	164.7	170.6	257.9	256.6	269.6
в сельской местности	20.1	28.0	21.0	18.0	29.0	27.9
В том числе построено населением за свой счет и с помощью кредитов:						
в городах и поселках городского типа	43.4	54.1	50.6	60.8	78.8	75.2
в сельской местности	17.2	14.2	19.2	14.6	23.7	21.2

ВВОД В ДЕЙСТВИЕ ЖИЛЫХ ДОМОВ НА 1000 ЧЕЛОВЕК НАСЕЛЕНИЯ
(квadratных метров общей площади)

Годы	В городах и поселках городского типа и в сельской местности	в том числе	
		в городах и поселках городского типа	в сельской местности
2000	138	201	40
2001	153	215	57
2002	155	225	44
2003	226	343	38
2004	237	344	63
2005	250	363	62

**ВВОД В ДЕЙСТВИЕ ЖИЛЫХ ДОМОВ ОРГАНИЗАЦИЯМИ
РАЗЛИЧНЫХ ФОРМ СОБСТВЕННОСТИ**

	2000	2001	2002	2003	2004	2005
Тысяч квадратных метров общей площади						
Всего введено в действие жилых домов	175.7	192.7	191.6	275.9	285.6	297.5
в том числе по формам собственности:						
государственная	15.7	29.4	26.1	7.8	31.9	58.1
из нее:						
федеральная	15.5	26.7	25.8	5.6	29.3	58.1
собственность субъектов Российской Федерации	0.2	2.7	0.3	2.2	2.6	-
муниципальная	27.1	14.0	20.2	17.7	7.9	7.7
частная	130.5	125.7	138.6	214.8	230.2	225.0
смешанная российская	2.4	23.6	6.7	35.6	15.6	6.7
Удельный вес в общем вводе, процентов						
Всего введено в действие жилых домов	100	100	100	100	100	100
в том числе по формам собственности:						
государственная	8.9	15.3	13.6	2.8	11.2	19.5
из нее:						
федеральная	8.8	13.9	13.5	2.0	10.3	19.5
собственность субъектов Российской Федерации	0.1	1.4	0.1	0.8	0.9	-
муниципальная	15.4	7.3	10.6	6.4	2.8	2.6
частная	74.3	65.2	72.3	77.9	80.6	75.6
смешанная российская	1.4	12.2	3.5	12.9	5.4	2.3

ЧИСЛО ПОСТРОЕННЫХ КВАРТИР И ИХ СРЕДНИЙ РАЗМЕР

	2000	2001	2002	2003	2004	2005
Организациями всех форм собственности за счет всех источников финансирования						
Число квартир	2199	2266	2379	3385	3429	3999
Их средний размер, м ² общей площади	79.9	85.0	80.6	81.5	83.3	74.4
Из них по видам квартир в процентах от общего ввода:						
однокомнатные	10	12	12	21	20	33
двухкомнатные	31	29	31	29	34	36
трехкомнатные	37	36	37	35	31	20
четырекомнатные и более	22	23	20	15	15	11
Населением за свой счет и с помощью кредитов						
Число квартир	526	551	569	546	697	631
Их средний размер, м ² общей площади	115.3	124.0	122.7	138.1	147.0	152.8

НЕ ЗАВЕРШЕННЫЕ СТРОИТЕЛЬСТВОМ ЖИЛЫЕ ДОМА

(на 1 января)

	2001	2002	2003	2004	2005	2006
Число не завершенных строительством жилых домов (без индивидуальных), единиц	602	548	489	441	303	237
Их общая площадь, тыс.м ²	406.6	389.1	384.9	408.2	408.6	377.0

**ВВОД В ДЕЙСТВИЕ ОБЪЕКТОВ
СОЦИАЛЬНО-КУЛЬТУРНОГО НАЗНАЧЕНИЯ**

	2000	2001	2002	2003	2004	2005
В городах, поселках городского типа и сельской местности						
Общеобразовательные учреждения, ученических мест	170	732	157	266	781	580
Больничные учреждения, коек	40	269	35	28	62	157
Амбулаторно-поликлинические учреждения, посещений в смену	-	20	250	200	-	580
В том числе в сельской местности						
Общеобразовательные учреждения, ученических мест	170	162	157	266	144	332
Больничные учреждения, коек	-	90	-	-	-	-

ВВОД В ДЕЙСТВИЕ ОБЪЕКТОВ КОММУНАЛЬНОГО НАЗНАЧЕНИЯ

Годы	Сети, км			
	водопровода	канализации	газовые	теплоснабжения
2000	3.3	3.1	233.5	0.2
2001	3.8	0.3	352.7	0.4
2002	3.5	-	473.4	5.1
2003	7.3	4.6	514.1	1.7
2004	23.9	-	554.0	2.3
2005	5.1	-	658.2	0.6

МЕТОДОЛОГИЧЕСКИЕ ПОЯСНЕНИЯ

К строительным организациям относятся все общестроительные и специализированные организации – юридические лица и их филиалы, включая ремонтно-строительные организации, тресты (управления) механизации и домостроительные комбинаты, пусконаладочные организации, строительные организации потребительской кооперации.

Объем работ, выполненных по виду деятельности «Строительство» – это работы, выполненные собственными силами по договорам строительного подряда и (или) государственным контрактам, заключаемым с заказчиками. В стоимость этих работ включаются работы по строительству новых объектов, капитальному и текущему ремонту, реконструкции, модернизации жилых и нежилых зданий и инженерных сооружений.

Данные приводятся с учетом объемов, выполненных субъектами малого предпринимательства, организациями министерств и ведомств, имеющих воинские подразделения, и объемов скрытой и неформальной деятельности в строительстве.

Данные о вводе в действие производственных мощностей включают ввод за счет строительства новых, расширения и реконструкции действующих предприятий. Прирост производственных мощностей за счет технического перевооружения и проведения других организационно-технических мероприятий в эти данные не включен.

Общая площадь жилых домов состоит из жилой площади и площади подсобных (вспомогательных) помещений в квартирных домах и общежитиях постоянного типа, в домах для инвалидов и престарелых, спальнях помещений детских домов и школ-интернатов. К подсобным (вспомогательным) помещениям относятся помещения, расположенные внутри квартир: кухни, коридоры, санитарные узлы, ванны и гардеробные комнаты, кладовые и встроенные шкафы. В общежитиях к подсобным (вспомогательным) помещениям, кроме выше указанных, относятся помещения культурно-бытового назначения и медицинского обслуживания. В площадь подсобных (вспомогательных) помещений включаются крытые приквартирные веранды, лоджии, террасы и балконы с установленными понижающими коэффициентами, если это предусмотрено технико-экономическими показателями проектов жилых домов.

В общую площадь жилых домов не входит площадь вестибюлей, тамбуров, лестничных площадок, общих коридоров, а также площадь в жилых домах, предназначенная для встроенно-пристроенных нежилых помещений.

В данные об общем **числе построенных квартир** включены квартиры в жилых домах квартирного и гостиничного типа и общежитиях, построенных предприятиями и организациями всех форм собственности, а также индивидуальными застройщиками.

транспорт

Грузовые перевозки 248

*Материалы выборочных
обследований
по автомобильному
транспорту* 249

Пассажирские перевозки 250

*Подвижной состав и
пути сообщения* 254

*Аварийность
на транспорте* 256

*Методологические
пояснения* 257

В разделе представлены данные о работе транспорта, развитии предпринимательства на транспорте, а также о наличии подвижного состава и протяженности транспортных путей по территории области.

ГРУЗОВЫЕ ПЕРЕВОЗКИ

ПЕРЕВОЗКИ ГРУЗОВ ПО ВИДАМ ТРАНСПОРТА ОБЩЕГО ПОЛЬЗОВАНИЯ (тысяч тонн)

	2000	2001	2002	2003	2004	2005
Транспорт – всего	20059	17233	18321	21139	22499	21556
в том числе:						
железнодорожный	17732	15324	16387	19115	20392	18812
автомобильный ¹⁾	2327	1909	1934	2024	2107	2744

¹⁾ По организациям, основным видом деятельности которых является перевозка грузов автомобильным транспортом, с учетом оценки объемов работы, выполненной предпринимателями (физическими лицами), занимающимися коммерческими грузовыми автоперевозками.

ГРУЗОБОРОТ ПО ВИДАМ ТРАНСПОРТА ОБЩЕГО ПОЛЬЗОВАНИЯ (миллионов тонно-километров)

	2000	2001	2002	2003	2004	2005
Транспорт –						
всего	3898.5	1491.0	1260.3	1600.7	1471.1	1773.1
в том числе:						
железнодорожный ¹⁾	3744.0	1353.3	1123.3	1443.4	1249.2	1427.1
автомобильный ²⁾	154.5	137.7	137.0	157.3	221.9	346.0

¹⁾ Орловско - Курское отделение Московской железной дороги – филиал ОАО "Российские железные дороги" (Курский регион).

²⁾ По организациям, основным видом деятельности которых является перевозка грузов автомобильным транспортом, с учетом оценки объемов работы, выполненной предпринимателями (физическими лицами), занимающимися коммерческими грузовыми автоперевозками.

ПЕРЕВОЗКИ ГРУЗОВ И ГРУЗОБОРОТ ПРОМЫШЛЕННОГО ЖЕЛЕЗНОДОРОЖНОГО ТРАНСПОРТА

	2000	2001	2002	2003	2004	2005
Перевозки грузов, млн. т	90.6	76.0	84.2	94.7	105.9	97.9
Грузооборот, млн. ткм	944.3	829.0	994.0	1132.5	1233.9	1156.7

**ПЕРЕВОЗКИ ГРУЗОВ И ГРУЗОБОРОТ
АВТОМОБИЛЬНОГО ТРАНСПОРТА ВСЕХ ВИДОВ
ЭКОНОМИЧЕСКОЙ ДЕЯТЕЛЬНОСТИ ¹⁾**

	2000	2001	2002	2003	2004	2005
Перевозки грузов, млн. т	96.5	84.1	90.5	93.5	106.8	106.9
Грузооборот, млн. ткм	964.3	1082.1	989.0	1013.5	1088.0	1137.0

¹⁾ С учетом оценки объемов перевозок грузов и грузооборота, осуществляемых автомобильным транспортом без лицензии (неформальная деятельность); с 2001 г. данные уточнены.

**МАТЕРИАЛЫ ВЫБОРОЧНЫХ ОБСЛЕДОВАНИЙ
ПО АВТОМОБИЛЬНОМУ ТРАНСПОРТУ**

**ПЕРЕВОЗКИ ГРУЗОВ ПРЕДПРИНИМАТЕЛЯМИ (ФИЗИЧЕСКИМИ ЛИЦАМИ),
ИМЕЮЩИМИ ЛИЦЕНЗИИ НА ОСУЩЕСТВЛЕНИЕ КОММЕРЧЕСКИХ
ПЕРЕВОЗОК АВТОМОБИЛЬНЫМ ТРАНСПОРТОМ**

	2000	2001	2002	2003	2004	2005
Перевезено грузов, тыс. т	275.1	337.0	265.4	300.6	421.5	716.6
Грузооборот, тыс. ткм	71238.9	62127.7	57161.6	59327.7	113018.6	191521.8

**СТРУКТУРА ПЕРЕВОЗОК ГРУЗОВ ОРГАНИЗАЦИЯМИ
АВТОМОБИЛЬНОГО ТРАНСПОРТА ОБЩЕГО ПОЛЬЗОВАНИЯ
(в процентах)**

	2000	2001	2002	2003	2004	2005
Перевезено грузов – всего	100	100	100	100	100	100
в том числе:						
каменный уголь и кокс	0.8	0.5	0.1	-	-	-
нефть и нефтепродукты, сжиженные газы	0.5	0.8	1.0	2.2	1.8	1.2
металлы черные и цветные	0.0	0.3	0.3	0.7	5.5	0.6
химические и минеральные удобрения	-	0.4	1.2	-	-	-
строительные материалы и цемент	25.1	50.6	43.2	46.1	40.2	23.6
вскрышные породы	-	0.1	0.3	4.9	2.3	-
лесные грузы	0.1	0.0	-	1.4	0.4	1.1
машины и оборудование	0.3	0.9	0.4	0.1	0.1	0.3
мука, крупа и хлебобулочные изделия	0.6	1.3	1.2	0.4	0.2	0.0
зерновые грузы	1.6	15.9	13.2	19.4	35.0	23.5
мясомолочная продукция, рыба и рыбопродукты	0.0	-	-	0.3	-	-
остальные продовольственные товары	23.2	2.7	1.3	4.4	-	-
непродовольственные потребительские товары	0.2	0.4	0.3	0.1	-	-
прочие грузы	47.6	26.1	37.5	20.0	14.5	49.7

ПАССАЖИРСКИЕ ПЕРЕВОЗКИ

ПЕРЕВОЗКИ ПАССАЖИРОВ ПО ВИДАМ ТРАНСПОРТА ОБЩЕГО ПОЛЬЗОВАНИЯ ¹⁾ (тысяч человек)

	2000	2001	2002	2003	2004	2005
Транспорт –						
всего	574472	583423	555959	516381	504562	199481
в том числе:						
железнодорожный	6684	6450	6198	6921	7059	6011
автобусный	221780	218655	218077	202174	203446	86425
трамвайный	209534	231777	216519	199621	193147	63636
троллейбусный	136474	126541	115165	107665	100910	43409

¹⁾ В этой и последующих таблицах данные по перевозке пассажиров и пассажирообороту в автобусном, трамвайном, троллейбусном сообщениях за 2005 г. приведены с учетом монетизации льгот.

Кроме того, автобусами, находящимися в собственности физических лиц, привлеченных к работе на маршрутах общего пользования, в 2005 г. перевезено 29536.3 тыс. человек с пассажирооборотом 127748.3 тыс. пассажиро-километров, в 2004 г. - 22741.5 тыс. человек и 97696.4 тыс. пассажиро-километров.

ПЕРЕВОЗКИ ПАССАЖИРОВ ТРАНСПОРТОМ ОБЩЕГО ПОЛЬЗОВАНИЯ ПО ВИДАМ СООБЩЕНИЯ (тысяч человек)

	2000	2001	2002	2003	2004	2005
Международное						
сообщение – всего	82	82	105	96	158	153
автобусное	82	82	105	96	158	153
Междугородное						
сообщение – всего	2089	2040	2255	2527	3085	2821
железнодорожное	703	670	632	670	772	818
автобусное	1386	1370	1623	1857	2313	2003
Пригородное						
сообщение – всего	18821	18032	27165	24065	25602	23359
железнодорожное	5981	5780	5566	6251	6287	5193
автобусное	12840	12252	21599	17814	19315	18166
Внутригородское						
сообщение – всего	553480	563269	526434	489693	475717	173148
автобусное	207472	204951	194750	182407	181660	66103
трамвайное	209534	231777	216519	199621	193147	63636
троллейбусное	136474	126541	115165	107665	100910	43409

**ЧИСЛО ГОРОДОВ И ПОСЕЛКОВ ГОРОДСКОГО ТИПА,
ИМЕЮЩИХ ВНУТРИГОРОДСКОЕ ПАССАЖИРСКОЕ СООБЩЕНИЕ,
ПО ВИДАМ ТРАНСПОРТА ОБЩЕГО ПОЛЬЗОВАНИЯ**
(на конец года)

	2000	2001	2002	2003	2004	2005
Автобусный	7	7	7	7	7	7
Трамвайный	1	1	1	1	1	1
Троллейбусный	1	1	1	1	1	1

**ОСНОВНЫЕ ПОКАЗАТЕЛИ РАБОТЫ
ГОРОДСКОГО ПАССАЖИРСКОГО ТРАНСПОРТА ¹⁾**

	2000	2001	2002	2003	2004	2005
Число маршрутов (на конец года)						
автобусов	69	68	69	65	65	64
трамваев	8	8	8	8	6	6
троллейбусов	8	8	8	8	8	8
Среднесписочное число подвижного состава, шт.						
автобусов	380	375	364	330	288	252
трамваев	184	181	181	178	165	149
троллейбусов	102	102	102	98	90	88
Коэффициент использования парка, процентов						
автобусов	62.8	58.6	57.4	59.2	56.5	55.3
трамваев	67.1	64.6	63.7	57.8	51.7	45.9
троллейбусов	77.7	72.6	72.9	68.0	65.2	66.1
Число выполненных рейсов, тыс.						
автобусами	1298.9	1156.1	1083.2	999.6	765.5	648.5
трамваями	685.5	671.8	665.6	620.7	502.4	411.4
троллейбусами	710.9	636.5	617.9	539.0	493.2	455.7

¹⁾ Без субъектов малого предпринимательства.

**ОСНОВНЫЕ ПОКАЗАТЕЛИ РАБОТЫ ПРИГОРОДНОГО
И МЕЖДУГОРОДНОГО АВТОБУСНОГО ТРАНСПОРТА ¹⁾**

	2000	2001	2002	2003	2004	2005
Число маршрутов (на конец года)						
пригородных	219	224	254	263	270	277
междугородных	49	54	59	61	60	54
Среднесписочное число подвижного состава, шт.						
на пригородных маршрутах	340	312	312	300	298	292
на междугородных маршрутах	99	100	116	116	110	109
Коэффициент выпуска подвижного состава на линию, процентов						
на пригородных маршрутах	42.8	47.2	54.4	58.6	59.1	60.0
на междугородных маршрутах	48.5	52.3	52.8	57.9	59.0	60.6
Число выполненных рейсов, тыс.						
на пригородных маршрутах	413.6	393.9	451.4	484.6	469.5	446.7
на междугородных маршрутах	43.6	46.0	55.9	58.3	53.5	50.2

¹⁾ Без субъектов малого предпринимательства.

Число сельских населенных пунктов, обслуживаемых автобусами, сократилось по области с 1991 г. на 230 единиц (на 15.4 %). Число сельских автобусных маршрутов уменьшилось на 101 единицу (на 30.6%), их протяженность - на 6.0 тыс. км (на 44.4 %).

**ВЫПОЛНЕНИЕ РАСПИСАНИЯ ДВИЖЕНИЯ
ПАССАЖИРСКИХ АВТОБУСОВ**
(в процентах)

	2000	2001	2002	2003	2004	2005
Регулярность движения автобусов, по видам сообщения						
внутригородское	81.3	78.7	79.9	81.8	79.8	79.5
пригородное	96.2	97.3	98.2	98.3	97.9	97.8
междугородное	97.9	98.6	99.8	99.7	100.0	99.9

В 2005 г. не было осуществлено 119.7 тыс. автобусных рейсов, предусмотренных расписанием.

**ПАССАЖИРООБОРОТ ПО ВИДАМ ТРАНСПОРТА
ОБЩЕГО ПОЛЬЗОВАНИЯ**
(миллионов пассажиро-километров)

	2000	2001	2002	2003	2004	2005
Автобусный	1169.6	1151.0	1235.0	1170.0	1230.3	717.9
Трамвайный	628.6	695.3	649.6	598.9	579.4	190.9
Троллейбусный	409.4	379.6	345.5	323.0	302.7	130.2

**ПАССАЖИРООБОРОТ ТРАНСПОРТА
ОБЩЕГО ПОЛЬЗОВАНИЯ ПО ВИДАМ СООБЩЕНИЯ**
(миллионов пассажиро-километров)

	2000	2001	2002	2003	2004	2005
Междугородное сообщение						
автобусное	97.4	98.7	110.1	125.6	144.0	135.3
Пригородное сообщение						
автобусное	192.2	178.4	264.3	265.7	303.7	288.4
Внутригородское сообщение	1907.5	1938.7	1841.3	1688.3	1654.8	602.9
автобусное	869.5	863.8	846.2	766.4	772.7	281.8
трамвайное	628.6	695.3	649.6	598.9	579.4	190.9
троллейбусное	409.4	379.6	345.5	323.0	302.7	130.2
Международное сообщение						
автобусное	10.5	10.1	14.3	12.3	9.9	12.4

ПОДВИЖНОЙ СОСТАВ И ПУТИ СООБЩЕНИЯ

НАЛИЧИЕ ПОДВИЖНОГО СОСТАВА
(на конец года; штук)

	2000	2001	2002 ¹⁾	2003	2004	2005
Грузовой подвижной состав:						
грузовые автомобили (включая пикапы и легковые фургоны) – всего ²⁾	35353	36157	33155	33067	31680	30979
в том числе:						
транспорт общего пользования	1453	1299	989	912	815	808
в собственности граждан ²⁾	15619	17376	17520	17892	17832	18651
Пассажирский подвижной состав:						
автобусы – всего	5321	5355	5446	5636	5689	5745
в том числе:						
автобусы общего пользования	929	891	851	821	833	830
автомобили легковые – всего ³⁾	144726	148439	155139	158905	164884	172168
в том числе:						
служебные	5003	5287	5034	5255	5390	5601
в собственности граждан ³⁾	139723	143152	150105	153650	159494	166567
трамвайные вагоны	183	181	181	173	158	147
троллейбусы	102	105	101	94	91	85
Специальные автомобили отраслей экономики (санитарные, пожарные, аварийных служб, технические, оснащенные стацио- нарным оборудованием и т.п.)	7747	7533	6757	6938	6663	6625

¹⁾ Без субъектов малого предпринимательства.

²⁾ Данные ГИБДД по индивидуальным владельцам без пикапов.

³⁾ Данные ГИБДД по индивидуальным владельцам, включая пикапы.

**ИСПОЛЬЗОВАНИЕ АВТОБУСНОГО
ПАССАЖИРСКОГО ПОДВИЖНОГО СОСТАВА
ОБЩЕГО ПОЛЬЗОВАНИЯ**

	2000	2001	2002	2003	2004	2005
Производительность на одно среднесписочное автобусо-место для сидения:						
пассажиров	7906	8439	8543	8354	8213	3982
пассажиро-км	41336	44286	47386	47645	48944	32385
Коэффициент использования парка автобусов, процентов	51.6	52.5	54.9	57.7	57.1	57.0
Линейная скорость движения авто- бусов (эксплуатационная), км/час	20.8	21.1	21.6	22.0	19.3	22.3

**ПОТРЕБЛЕНИЕ ТОПЛИВА АВТОТРАНСПОРТОМ
ВСЕХ ВИДОВ ЭКОНОМИЧЕСКОЙ ДЕЯТЕЛЬНОСТИ**

Сводный статистический ежегодник 2006

	(тысяч тонн)					
	2000	2001	2002	2003	2004	2005
Автомобильный бензин	85.4	83.1	83.1	76.7	69.2	63.4
Дизельное топливо	60.2	58.3	58.2	56.4	61.6	60.3
Газ природный, млн. м ³	0.5	0.6	0.4	0.4	0.5	0.3

ПРОТЯЖЕННОСТЬ ПУТЕЙ СООБЩЕНИЯ
(на конец года; километров)

	2000	2001	2002	2003	2004	2005
Железнодорожные пути ¹⁾ –						
всего	1591.6	1576.5	1614.5	1594.9	1575.5	1564.4
в том числе:						
общего пользования	1067.5	1062.7	1062.7	1061.3	1061.2	1061.2
необщего пользования	524.1	513.8	551.8	533.6	514.3	503.2
Автомобильные дороги –						
всего ²⁾	9688.2	9648.0	9530.4	9329.4	9134.6	8964.6
в том числе:						
общего пользования ²⁾	6349.4	6354.4	6350.8	6380.8	6392.8	6396.8
ведомственные	3338.8	3293.6	3179.6	2948.6	2741.8	2567.8
Из общей протяженности						
автомобильных дорог –						
дороги с твердым						
покрытием – всего	9068.2	9070.0	9006.8	8837.8	8694.7	8532.8
в том числе:						
общего пользования	6055.4	6097.4	6143.8	6185.8	6201.8	6205.8
из них:						
федеральные	414.4	414.4	412.8	412.8	412.8	412.8
субъекта Российской						
Федерации	5641.0	5683.0	5731.0	5773.0	5789.0	5793.0
ведомственные	3012.8	2972.6	2863.0	2652.0	2492.9	2327.0
Трамвайные пути ¹⁾	40.4	40.4	40.4	40.4	39.0	39.0
Троллейбусные линии ¹⁾	28.3	28.3	28.3	28.3	28.3	28.3

¹⁾ Эксплуатационная длина.

²⁾ По данным Росстата.

ГУСТОТА ПУТЕЙ СООБЩЕНИЯ

(на конец года; километров путей на 1000 квадратных километров территории)

	2000	2001	2002	2003	2004	2005
Железнодорожные пути – всего	53.1	52.5	53.8	53.2	52.5	52.1
в том числе:						
общего пользования	35.6	35.4	35.4	35.4	35.4	35.4
необщего пользования	17.5	17.1	18.4	17.8	17.1	16.8
Автомобильные дороги с твердым покрытием – всего	302.3	302.3	300.2	294.6	289.8	284.4
в том числе:						
общего пользования	201.8	203.2	204.8	206.2	206.7	206.9
ведомственные	100.4	99.1	95.4	88.4	83.1	77.5

АВАРИЙНОСТЬ НА ТРАНСПОРТЕ**ЧИСЛО ДОРОЖНО-ТРАНСПОРТНЫХ ПРОИСШЕСТВИЙ И ПОСТРАДАВШИХ В НИХ**

(в расчете на 100 000 человек населения)

	2000	2001	2002	2003	2004	2005
Число происшествий на автомобильных дорогах и улицах	87.9	90.4	112.1	137.9	132.6	159.1
Погибло в происшествиях на автомобильных дорогах и улицах, человек	16.5	16.1	18.2	20.6	23.7	23.5
Ранено в происшествиях, на автомобильных дорогах и улицах, человек	101.5	104.7	130.0	162.8	160.9	200.2

Дорожно-транспортные происшествия

(в расчете на 100 000 человек населения)

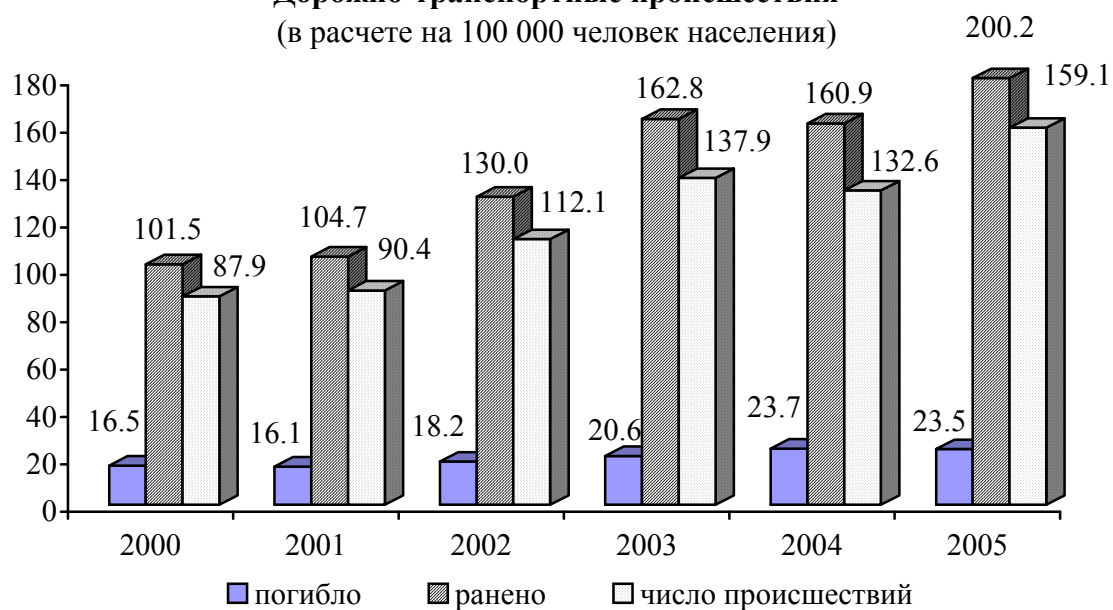

МЕТОДОЛОГИЧЕСКИЕ ПОЯСНЕНИЯ

Транспорт как вид хозяйственной деятельности подразделяется на транспорт общего и необщего пользования.

Транспорт общего пользования - транспорт, удовлетворяющий потребности организаций всех видов экономической деятельности и населения в перевозках грузов и пассажиров, перемещающий различные виды продукции между производителями и потребителями, осуществляющий общедоступное транспортное обслуживание населения. К перевозкам транспорта общего пользования относятся перевозки на коммерческой основе (за плату) пассажиров (включая граждан, пользующихся правом бесплатного проезда на общественном транспорте) или грузов. Перевозка, осуществляемая коммерческой организацией, признается перевозкой транспортом общего пользования, если из закона, иных правовых актов или выданного этой организации разрешения (лицензии) вытекает, что эта организация обязана осуществлять перевозки грузов, пассажиров и багажа по обращению любого гражданина или юридического лица.

Договор перевозки транспортом общего пользования является публичным договором.

Транспорт необщего пользования (ведомственный) – транспорт, осуществляющий, как правило, перевозки грузов и пассажиров своей организации.

Перевезено грузов (объем перевозок грузов) – количество грузов в тоннах, перевезенных транспортом. Учитывается по видам транспорта, сообщения, роду грузов, направлениям перевозок. Начальный момент процесса перевозки грузов отражается показателем «отправлено (отправление) грузов», конечный момент – показателем «прибыло (прибытие) грузов». Для отдельных организаций транспорта для характеристики всего объема работы применяется показатель «перевезено (перевозка) грузов», который определяется как сумма отправленных грузов и принятых грузов от других организаций транспорта для перевозки. Единицей наблюдения в статистике перевозок грузов является отправка, т.е. партия груза, перевозка которой оформлена договором перевозки.

По всем видам транспорта общего пользования, кроме автомобильного, **объем перевезенных грузов** показан по моменту отправления. На автомобильном транспорте учет перевезенных грузов осуществляется по моменту прибытия.

Грузооборот транспорта – объем

работы транспорта по перевозкам грузов. Единицей измерения является тонно-километр. Определяется путем суммирования произведений массы перевезенных грузов в тоннах на расстояние перевозки в километрах (милях). Грузооборот транспорта группируется по видам транспорта, сообщения, ширине колеи, роду грузов и другим признакам.

Перевозки грузов промышленным железнодорожным транспортом включают грузы, перевезенные по подъездным путям промышленных и других организаций. Общий объем перевозок определяется как сумма грузов, принятых с железных дорог общего пользования и переданных на эти железные дороги, а также грузов, перевезенных по подъездным путям в пределах этих организаций без выхода на сеть общего пользования.

Перевезено пассажиров – число пассажиров, перевезенных за определенный период времени. Учитывается по видам транспорта, сообщения, направлениям перевозок. Единицей наблюдения в статистике перевозок пассажиров является пассажиро-поездка.

дах транспорта неодинаково: или по моменту приобретения билета (на железнодорожном, автомобильном, городском электрическом транспорте), или по моменту отправления транспортного средства (на водном и воздушном транспорте). Момент прибытия в статистике перевозок пассажиров на практике, за исключением воздушного транспорта, не используется.

Пассажирооборот транспорта – объем работы транспорта по перевозкам пассажиров. Единицей измерения является пассажиро-километр. Определяется суммированием произведений количества пассажиров по каждой позиции перевозки на расстояние перевозки; исчисляется отдельно по видам транспорта, сообщения, другим признакам.

Протяженность сети путей сообщения – суммарная протяженность в километрах участков путей транспортного сообщения. Определяется на дату путем суммирования длин отдельных участков, образующих сеть.

Момент учета отправленных пассажиров определяется на отдельных ви-

СВЯЗЬ

<i>Услуги связи</i>	260
<i>Средства связи</i>	263
<i>Методологические пояснения</i>	266

В разделе представлены данные о деятельности организаций, оказывающих услуги связи. Публикуются данные об охвате населения теле- и радиовещанием.

УСЛУГИ СВЯЗИ

ОСНОВНЫЕ ПОКАЗАТЕЛИ СВЯЗИ ОБЩЕГО ПОЛЬЗОВАНИЯ

	2000	2001	2002	2003	2004	2005 ²⁾
Отправлено (исходящий обмен), тыс.:						
письменной корреспонденции	8336	8153	8026	8307	8397	6737
печатных изданий	28373	24619	24592	25758	25127	15446
посылок	166	63	62	54	53	59
почтовых переводов						
денежных средств						
и выплат пенсий	4450	4345	4193	4099	4201	5841
телеграмм	424	402	356	301	242	194
Число телефонных аппаратов						
телефонной сети общего						
пользования или имеющих						
на нее выход – всего, тыс.	207.9	217.2	223.0	234.2	248.8	255.4
в том числе:						
городской сети	173.0	180.8	185.7	196.2	209.9	217.4
сельской сети	34.9	36.4	37.3	38.0	38.9	38.0
Число телефонных станций, шт. ¹⁾	552	554	556	555	556	557
Предоставлено междугородных						
и международных телефонных						
разговоров, тыс. ¹⁾	21490	25507	30238	32890	34896	32812
Число основных						
радиотрансляционных точек, тыс.	248.4	219.7	194.3	174.4	145.5	114.5
в том числе						
в сельской местности	74.2	61.1	48.5	42.2	29.0	19.5

ОБЪЕМ УСЛУГ МЕЖДУНАРОДНОЙ СВЯЗИ

(на конец года)

	2000	2001	2002	2003	2004	2005
Обработано международных телеграмм, тыс.	70.9	58.1	50.2	46.1	39.9	33.0
Число международных телефонных соединений, тыс. ³⁾	1175.8	1316.0	1352.0	1407.0	1466.0	1412.0
Отправлено международной почтовой корреспонденции :						
письменной корреспонденции, т	10.5	6.1	5.6	6.0	6.9	6.7
в том числе воздушным транспортом	0.2	0.3	0.3	0.3	0.6	0.5
посылок, шт.	315	112	121	129	143	195
в том числе воздушным транспортом	-	3	19	21	7	8

¹⁾ В этой и последующих таблицах традиционные операторы связи.

²⁾ В этой и последующих таблицах 2005 г. данные Росстата.

³⁾ Включая страны СНГ.

ДОХОДЫ ОТ ОСНОВНОЙ ДЕЯТЕЛЬНОСТИ ОРГАНИЗАЦИЙ СВЯЗИ ¹⁾
(в фактически действовавших ценах; тысяч рублей)

	2000	2001	2002	2003	2004	2005
Связь-всего	417509.6	535904.5	767789.5	1454015.3	2022849.2	2522789.1
в том числе:						
почтовая	83416.4	108079.9	139951.0	175350.3	206539.8	257942.6
документальная	9787.3	14188.2	29164.7	43603.4	64717.4	98871.7
междугородная и международная телефонная	171746.3	219725.4	265456.2	334562.8	347455.5	321765.5
городская и сель- ская телефонная	110444.0	152234.0	200417.3	328815.2	421827.3	524718.5
проводное вещание	12692.1	14768.9	19000.0	21165.0	28772.3	29701.9
радиосвязь, радиовещание, телевидение и спутниковая связь	3935.5	6408.8	47876.5	71824.4	68241.1	65225.5
подвижная электросвязь	22481.0	19167.7	61832.5	430162.0	794956.2	1131616.8
контроль по использованию радиоэлектронных средств и высокочастотных устройств	3007.0	1331.6	4091.3	6260.5	8497.0	...
присоединения и пропуск трафика	42271.7	81842.6	92946.6

¹⁾ Начиная с 2002 г. доходы от услуг связи показаны с учетом субъектов малого предпринимательства и филиалов, оказывающих услуги связи на территории Курской области.

ДОХОДЫ ОТ УСЛУГ СВЯЗИ НАСЕЛЕНИЮ¹⁾
(в фактически действовавших ценах; тысяч рублей)

	2000	2001	2002	2003	2004	2005
Связь-всего	199558.8	269243.9	409127.8	839643.1	1176398.3	1611174.7
в том числе:						
почтовая	36005.6	43793.9	51838.8	61445.9	68845.3	79213.0
документальная	4898.8	6879.9	12157.0	16499.2	25612.7	36717.7
междугородная и						
международная						
телефонная	68833.0	96615.0	124594.8	153020.9	170320.8	158741.8
городская и сельская						
телефонная	68893.3	101034.2	137489.8	246245.1	318852.4	390303.4
радиосвязь, радиове-						
щание, телевидение и						
спутниковая связь	87.3	430.9	22141.0	31771.7	26332.1	29626.9
проводное вещание	10346.5	11990.3	15970.6	17803.3	23892.0	24731.4
подвижная						
электросвязь	10467.0	8485.9	44892.5	312696.1	542514.1	891840.5
контроль по						
использованию радио-						
электронных средств и						
высокочастотных						
устройств	27.3	13.8	43.3	160.9	28.9	...

ОХВАТ НАСЕЛЕНИЯ ТЕЛЕВИЗИОННЫМ ВЕЩАНИЕМ²⁾
(на конец года; процентов)

	2000	2001	2002	2003	2004	2005
Все население	100	100	100	100	100	100
в том числе:						
имеет возможность						
принимать телевизионные						
программы	97.6	99.7	99.7	99.6	100	100
не имеет возможности						
принимать телевизионные						
программы	2.4	0.3	0.3	0.4	-	-

ОХВАТ НАСЕЛЕНИЯ РАДИОВЕЩАНИЕМ
(на конец года; в процентах от общей численности населения)

	2000	2001	2002	2003 ²⁾	2004 ²⁾	2005 ²⁾
Имеет возможность						
принимать радиовещательные						
программы						
государственные:						
«Радио России»	92.4	97.4	97.4	98.2	89.2	92.9
«Маяк»	92.4	92.4	92.4	93.1	89.2	92.9
коммерческие	29.7	29.7	29.7	32.4	32.8	33.2

¹⁾ Начиная с 2002 г. доходы от услуг связи населению показаны с учетом субъектов малого предпринимательства и филиалов, оказывающих услуги связи на территории Курской области.

²⁾ По данным Росстата.

СРЕДСТВА СВЯЗИ

ОСНОВНЫЕ ПОКАЗАТЕЛИ ДЕЯТЕЛЬНОСТИ ПОЧТОВОЙ СВЯЗИ
 (на конец года)

	2000	2001	2002	2003	2004	2005
Число доставочных участков почтовой связи:						
в городской местности	360	373	376	377	366	356
в сельской местности	1775	1771	1760	1715	1697	1646
Число почтообрабатывающих машин, шт.	174	174	128	129	95	149
Число погрузочно-разгрузочных и транспортных средств, шт.	646	497	500	499	489	260
Число почтовых ящиков – всего, шт.	3479	3367	3093	3041	2962	2928
в том числе:						
в городской местности	651	672	637	607	576	559
в сельской местности	2828	2695	2456	2434	2386	2369
Наличие почтовых ящиков на 10 000 человек населения – всего, шт.	27.5	27.0	25.1	25.0	24.7	24.7
в городской местности	8.5	8.8	8.4	8.1	7.7	7.5
в сельской местности	56.9	55.4	51.6	52.4	52.4	53.4
Численность почтальонов по доставке почты – всего, человек	1901	1911	1882	1814	1766	1683
в том числе:						
в городской местности	378	386	380	383	380	367
в сельской местности	1523	1525	1502	1431	1386	1316

**ОСНОВНЫЕ ПОКАЗАТЕЛИ РАЗВИТИЯ ГОРОДСКОЙ
И СЕЛЬСКОЙ ТЕЛЕФОННОЙ СВЯЗИ ОБЩЕГО ПОЛЬЗОВАНИЯ**
 (на конец года)

	2000	2001	2002	2003	2004	2005
Число телефонных станций	552	554	556	555	556	557
в том числе:						
городской сети	55	56	57	56	57	59
сельской сети	497	498	499	499	499	498

	Продолжение					
	2000	2001	2002	2003	2004	2005
Общая монтированная емкость телефонных станций традиционных операторов связи, номеров	211277	215761	229420	240238	258635	263412
в том числе:						
городской сети	165851	169511	182535	193253	210936	215813
сельской сети	45426	46250	46885	46985	47699	47599
Число телефонных аппаратов телефонной сети общего пользования или имеющих на нее выход, шт.	207945	217184	222983	234189	248855	255375
из них основные	201776	211181	216991	228643	243807	250420
в том числе:						
городской сети	173022	180763	185714	196166	209923	217367
из них основные	167639	175529	180439	191327	205625	213162
сельской сети	34923	36421	37269	38023	38932	38008
из них основные	34137	35652	36552	37316	38182	37258
Из общего числа телефонных аппаратов телефонной сети общего пользования или имеющих на нее выход - телефонные аппараты традиционных операторов связи, шт.	192612	200673	206191	218384	232740	242469
в том числе:						
городской сети	158049	164657	169327	180766	194213	204561
сельской сети	34563	36016	36864	37618	38527	37908
Число телефонных аппаратов на 100 человек (на конец года), шт.:						
все население	16.4	17.4	18.1	19.3	20.8	21.6
городское	22.5	23.7	24.6	26.2	28.2	29.4
сельское	7.0	7.5	7.8	8.2	8.6	8.6

Продолжение

Сводный статистический ежегодник 2006

	2000	2001	2002	2003	2004	2005
Число квартирных телефонных аппаратов телефонной сети общего пользования или имеющих на нее выход, шт.	159740	167763	173561	185667	200268	209393
из них основные	158869	167287	173101	185505	200111	209234
в том числе:						
городской сети	132716	138773	143300	154360	167775	177625
из них основные	131966	138396	142936	154276	167700	177555
сельской сети	27024	28990	30261	31307	32493	31768
из них основные	26903	28891	30165	31229	32411	31679
Число таксофонов городской и сельской телефонной сети (включая универсальные междугородно-городские и междугородно-сельские) – всего, шт.	1554	1603	1570	1538	1294	1263
в том числе:						
городской сети	1516	1574	1537	1507	1226	1200
сельской сети	38	29	33	31	68	63
Удельный вес основных телефонных аппаратов, имеющих выход на автоматическую междугородную телефонную станцию, процентов:						
городской сети	97.8	95.7	95.7	96.0	96.9	97.2
сельской сети	49.6	58.7	66.1	68.4	77.8	76.0

На начало 2006 г. очередь на установку домашних телефонов составляла 25.5 тыс. заявлений, из них 2.9 тыс. – от льготных категорий граждан.

МЕТОДОЛОГИЧЕСКИЕ ПОЯСНЕНИЯ

Сеть связи – это совокупность организаций, пунктов связи, в которых происходит прием (ввод), выдача (вывод) и распределение (коммутация, сортировка) сообщений (информации), и линий или каналов связи, обеспечивающих передачу сообщений (информации) между пунктами сети. В зависимости от вида связи различают **сеть почтовой связи и сеть электросвязи**.

Доходы от услуг связи – доходы от оказанных в отчетном периоде услуг связи: денежная наличность, поступившая в кассы организаций, и сумма, начисленная за оказанные услуги.

Оператор связи – юридическое лицо, оказывающее услуги связи на основании лицензии.

Традиционный оператор связи – оператор связи, созданный на базе государственных организаций связи в результате приватизации и реорганизации.

Новый оператор связи – юридическое лицо, получившее лицензию на оказание услуг связи после 1990 г., при этом ранее не оказывавшее услуги связи на сети общего пользования.

Электрическая связь – передача и прием знаков, сигналов, письменного текста, изображений и звуков или сообщений любого рода по проводной, радио-, оптической или другим электромагнитным системам. Включает сети и средства, обеспечивающие телефонную, телеграфную, факсимильную связь, передачу данных и других видов документальных сообщений (включая обмен информацией между ЭВМ), а также телевизионное, звуковое и иные виды радио- и проводного вещания.

Средства связи подразделяются на средства связи общего пользования и ведомственные.

Сеть связи общего пользования – составная часть взаимоувязанной сети связи, открытая для пользования всем физическим и юридическим лицам, в

услугах которой этим лицам не может быть отказано.

Ведомственная связь предназначена для внутривидовых и технологических целей.

Подвижная электросвязь – совокупность технических средств (радиоборудование, коммуникационное оборудование, соединительные линии и сооружения), с помощью которых можно предоставить подвижным абонентам связь между собой и с абонентами телефонной сети общего пользования.

Сотовая связь – мобильная система радио-телефонной связи. Принцип действия этой системы заключается в том, что принимающие станции с выходом на АТС подобно пчелиным сотам покрывают город (район). По мере перемещения владельца сотового радиотелефона он автоматически переключается с одной станции на другую.

Почтовая связь – прием, обработка, перевозка и доставка почтовых отправок, а также экспедирование, доставка и распространение периодической печати.

Основные телефонные аппараты – телефонные аппараты, занимающие самостоятельные номера на городской телефонной станции, в том числе спаренные телефонные аппараты, предназначенные для общего пользования. Телефонные аппараты сети «Искра» в этом показателе не отражаются.

Таксофоны универсальные – таксофоны, с которых осуществляется как междугородные и международные, так и местные телефонные соединения.

Квартирные телефонные аппараты – телефонные аппараты, установленные в квартирах (жилых домах) в том числе основные.

ТОРГОВЛЯ

*Розничная торговля
и общественное питание* 268

Оптовая торговля 273

*Торговля продукцией
(товарами) с другими
регионами Российской
Федерации* 274

*Методологические
пояснения* 278

РОЗНИЧНАЯ ТОРГОВЛЯ И ОБЩЕСТВЕННОЕ ПИТАНИЕ

ОБОРОТ РОЗНИЧНОЙ ТОРГОВЛИ ПО ФОРМАМ ТОРГОВЛИ

Годы	Всего	в том числе	
		оборот розничной торговли торгующих организаций	продажа товаров на вещевых, смешанных рынках
Миллионов рублей			
2000	13086.5	9120.0	3966.5
2001	15995.7	10007.4	5988.3
2002	18699.6	11384.3	7315.3
2003	23239.8	13791.4	9448.4
2004	30524.5	18443.9	12080.6
2005	37071.3	23131.3	13940.0
В процентах к итогу			
2000	100	69.7	30.3
2001	100	62.6	37.4
2002	100	60.9	39.1
2003	100	59.3	40.7
2004	100	60.4	39.6
2005	100	62.4	37.6
В процентах к предыдущему году (в сопоставимых ценах)			
2000	101.8	95.2	120.9
2001	102.5	92.1	126.7
2002	103.2	100.2	107.6
2003	111.0	108.2	115.4
2004	119.7	121.9	116.6
2005	111.0	114.7	105.5

СООТНОШЕНИЕ ПРОДОВОЛЬСТВЕННЫХ И НЕПРОДОВОЛЬСТВЕННЫХ ТОВАРОВ В ОБОРОТЕ РОЗНИЧНОЙ ТОРГОВЛИ

(в процентах)

	2000	2001	2002	2003	2004	2005
Все товары	100	100	100	100	100	100
в том числе:						
продовольственные	43.2	43.7	43.1	43.3	43.1	44.3
непродовольственные	56.8	56.3	56.9	56.7	56.9	55.7

ОБОРОТ РОЗНИЧНОЙ ТОРГОВЛИ НА ДУШУ НАСЕЛЕНИЯ

Годы	В фактически действовавших ценах, руб.			В процентах к предыдущему году (в сопоставимых ценах)		
	Всего	в том числе		Всего	в том числе	
		продовольст- венные товары	непродовольст- венные товары		продовольст- венные товары	непродовольст- венные товары
2000	10271.2	4437.2	5834.0	105.6	108.0	103.7
2001	12719.9	5558.6	7161.3	103.9	103.0	104.5
2002	15082.2	6500.4	8581.8	104.8	105.1	104.5
2003	19005.7	8238.4	10767.3	112.6	112.7	112.5
2004	25293.9	10897.4	14396.5	121.3	119.0	123.1
2005	31113.1	13780.5	17332.6	112.5	113.7	111.5

ОБОРОТ ОБЩЕСТВЕННОГО ПИТАНИЯ ¹⁾

Годы	Млн. руб.	В процентах к предыдущему году (в сопоставимых ценах)	На душу населения	
			руб.	в процентах к предыдущему году (в сопоставимых ценах)
2000	421.4	92.0	330.7	95.4
2001	484.0	96.3	384.9	97.5
2002	718.2	129.1	579.3	131.1
2003	832.3	103.6	680.7	105.0
2004	1001.6	113.4	830.0	114.9
2005	1265.1	108.3	1061.8	109.7

¹⁾ С 2002 г. включая оборот индивидуальных предпринимателей.

**РАСПРЕДЕЛЕНИЕ ОБОРОТА РОЗНИЧНОЙ ТОРГОВЛИ
И ОБЩЕСТВЕННОГО ПИТАНИЯ ПО ФОРМАМ СОБСТВЕННОСТИ**

(в фактически действовавших ценах; миллионов рублей)

	2000	2001	2002	2003	2004	2005
Оборот розничной торговли –						
всего	13086.5	15995.7	18699.6	23239.8	30524.5	37071.3
в том числе:						
государственная	1053.6	1155.9	1358.3	1115.6	1035.9	927.7
потребительской						
кооперации	331.0	200.4	184.9	308.0	422.3	470.9
частная	11049.0	13954.0	17048.0	21328.8	27887.2	34539.9
прочие формы						
собственности	652.9	685.4	108.4	487.4	1179.1	1132.8
Оборот общественного						
питания – всего ¹⁾	421.4	484.0	718.2	832.3	1001.6	1265.1
в том числе:						
государственная	119.8	164.4	205.0	214.3	204.3	281.4
потребительской						
кооперации	15.3	16.6	15.0	13.0	18.0	24.5
частная	240.2	249.7	438.0	550.8	657.8	904.5
прочие формы						
собственности	46.1	53.3	60.2	54.2	121.5	54.7

¹⁾ С 2002 г. включая индивидуальных предпринимателей.

ПРОДАЖА АЛКОГОЛЬНЫХ НАПИТКОВ, ПИВА И ТАБАЧНЫХ ИЗДЕЛИЙ

(тысяч декалитров)

	2000	2001	2002	2003	2004	2005
Водка и ликеро-водочные изделия	780.7	927.2	830.2	915.7	865.9	939.7
Виноградные и плодовые вина	205.1	211.6	218.0	406.1	780.2	873.9
Коньяки	9.9	10.4	13.9	35.0	31.2	38.2
Шампанские и игристые вина	58.9	66.7	58.7	133.9	92.5	172.6
Пиво	4199.7	5592.2	6672.4	8288.9	10952.0	8598.1
Алкогольные напитки и пиво в абсолютном						
алкоголе – всего	515.7	630.5	635.3	776.2	907.7	870.8
на душу населения, л	4.05	5.01	5.12	6.35	7.52	7.31
В натуральном выражении на						
душу населения, л:						
водка и ликеро-водочные изделия	6.13	7.37	6.70	7.49	7.18	7.89
виноградные и плодовые вина	1.61	1.68	1.76	3.32	6.47	7.33
коньяки	0.08	0.08	0.11	0.29	0.26	0.32
шампанские и игристые вина	0.46	0.53	0.47	1.10	0.77	1.45
пиво	32.96	44.47	53.82	67.79	90.75	72.16
Табачные изделия –						
всего, тыс.руб.	132397	128521	138450	144005	162816	185627

ТОВАРНАЯ СТРУКТУРА ОБОРОТА РОЗНИЧНОЙ ТОРГОВЛИ
(в процентах к итогу)

	2000	2001	2002	2003	2004	2005
Все товары	100	100	100	100	100	100
Продовольственные товары	43.2	43.7	43.1	43.3	43.1	44.3
Мясо и мясопродукты	7.3	9.6	6.2	7.1	6.5	7.3
Рыба и рыбопродукты	2.5	2.1	1.4	2.1	2.0	1.9
Масло животное	1.0	0.9	0.6	1.4	1.3	1.2
Масла растительные	0.5	0.4	0.5	0.8	0.7	0.7
Маргариновая продукция	0.1	0.1	0.1	0.1	0.1	0.1
Цельномолочная продукция	2.8	2.7	1.6	2.0	1.9	1.8
Сыры жирные (включая брынзу)	0.2	0.1	0.1	0.1	0.1	0.2
Яйцо птицы	0.7	0.7	0.6	1.3	1.3	1.3
Сахар	1.2	1.2	1.0	1.4	1.3	1.1
Кондитерские изделия	3.9	3.1	1.7	1.8	1.6	1.8
Чай	0.3	0.2	0.1	0.1	0.1	0.1
Хлеб и хлебобулочные изделия	7.9	5.6	3.6	3.5	3.5	3.2
Мука	0.4	0.4	0.2	0.3	0.3	0.3
Крупа	0.4	0.4	0.2	0.2	0.2	0.2
Макаронные изделия	0.4	0.4	0.2	0.2	0.2	0.2
Картофель	0.1	0.1	0.1	0.4	0.4	0.4
Овощи	0.8	0.8	0.7	0.9	0.8	0.9
Плоды, ягоды, виноград	0.8	0.8	0.6	0.7	0.7	0.7
Алкогольные напитки	10.6	13.0	14.0	14.4	15.0	13.2
Непродовольственные товары	56.8	56.3	56.9	56.7	56.9	55.7
Ткани	0.1	0.1	0.1	0.1	0.0	0.0
Швейные изделия	5.9	6.3	6.4	5.9	5.6	5.4
Меха и меховые изделия	0.5	0.5	0.3	0.3	0.2	0.2
Трикотажные изделия	0.2	0.3	1.2	1.4	1.3	1.4
Чулочно-носочные изделия	0.1	0.1	0.1	0.1	0.1	0.1
Кожаная обувь	3.5	4.9	5.3	5.5	5.2	5.1
Синтетические моющие средства	0.5	0.4	0.3	0.3	0.2	0.2
Парфюмерно-косметические изделия	0.5	0.5	0.5	0.4	0.3	0.3
Табачные изделия	1.0	0.8	0.7	0.6	0.5	0.5
Часы	0.2	0.2	0.2	0.2	0.2	0.2
Магнитофоны	0.2	0.2	0.2	0.2	0.2	0.2
Телевизоры	0.5	0.5	0.5	0.6	0.5	0.5
Холодильники и морозильники	0.8	1.0	0.9	0.9	0.8	0.8
Велосипеды и мопеды	0.2	0.1	0.2	0.2	0.1	0.1
Мебель	5.2	4.2	1.6	1.6	1.5	1.6
Ювелирные изделия	0.6	0.7	0.5	0.4	0.3	0.3
Медикаменты и лекарственные средства	9.9	10.3	12.0	9.6	9.5	7.6
Строительные материалы	4.6	4.2	2.2	2.2	2.0	2.2

ОПТОВАЯ ТОРГОВЛЯ
ОБОРОТ ОПТОВОЙ ТОРГОВЛИ

(миллионов рублей)

	2000	2001	2002	2003	2004	2005
Оборот оптовой торговли – всего	18543.1	22233.1	29459.7	39643.7	44886.5	53416.0
в % к предыдущему году	109.7	99.9	113.3	116.3	100.2	110.0
в том числе организаций оптовой торговли	11975.9	14548.5	19951.1	29181.9	31805.3	37318.1
в % к предыдущему году	112.5	101.5	117.3	126.5	96.4	108.5

**ПРОДАЖА ОРГАНИЗАЦИЯМИ ОПТОВОЙ ТОРГОВЛИ
ОТДЕЛЬНЫХ ВИДОВ ПРОДУКЦИИ (ТОВАРОВ) ¹⁾**

	2000	2001	2002	2003	2004	2005
Продукция производственно-технического назначения						
Прокат черных металлов готовый, тыс. т	3.7	3.6	4.1	1.9	1.1	1.0
Трубы стальные, т	1385	1829	2048	1506	633.7	616.1
Шины, тыс. шт.	24.7	36.3	103.0	46.7	20.3	18.4
Автомобили грузовые, шт.	75	116	49	117	763	930
Автомобили легковые, шт.	224	127	83	97	228	194
Цемент, тыс. т	16.1	6.6	4.6	6.0	6.8	20.6
Бензины автомобильные, тыс. т	4.8	3.6	2.2	201.9	160.0	172.3
Топливо дизельное, тыс. т	25.0	25.3	7.1	158.8	128.2	141.0
Пиломатериалы, м ³	742	590	86	391	365	982.2
Продовольственные товары						
Мясо и птица, т	2.1	14.5	3704.7	16202.5	10378.2	17189.0
Консервы мясные, туб	98	5	-	-	8.0	3.6
Консервы молочные, туб	0.9	1.3	-	-	14.8	11.2
Масла растительные, т	-	472	1090	695	22.4	16.9
Сахар, т	1612	16278	21394	54138	24057	14459.3
Товарная пищевая рыбная продукция, т	11	88	131	0.7	14	19.5
Мука, т	23713	23278	41556	58458	45896	41923
Крупа, т	797	589	3173	5268	4191	1796.9

¹⁾ Без субъектов малого предпринимательства.

ТОВАРНЫЕ ЗАПАСЫ ¹⁾
(на конец года; миллионов рублей)

	2000	2001	2002	2003	2004	2005
Потребительские товарные запасы – всего	884.8	751.8	735.8	910.6	1461.8	1567.2
в том числе в организациях оптовой торговли	417.0	317.0	260.0	359.8	771.8	452.3

¹⁾ Без субъектов малого предпринимательства.

ЗАПАСЫ ПРОДУКЦИИ (ТОВАРОВ) В ОРГАНИЗАЦИЯХ ОПТОВОЙ ТОРГОВЛИ¹⁾
 (на конец года)

	2000	2001	2002	2003	2004	2005
Продукция производственно-технического назначения						
Прокат черных металлов готовый, тыс. т	1.6	0.9	0.8	0.8	0.6	0.4
Трубы стальные, т	335	593	571	275	241	212.8
Шины, тыс. шт.	0.9	4.5	2.4	2.3	20.8	2.5
Автомобили грузовые, шт.	1	4	9	5	200	123
Автомобили легковые, шт.	15	6	18	6	25	21
Цемент, т	8	47	92	186	225	250
Бензины автомобильные, тыс. т	0.0	0.0	0.0	7.1	5.6	7.2
Топливо дизельное, тыс. т	0.1	0.5	0.0	5.5	4.2	2.8
Пиломатериалы, м ³	14	37	10	19	60	-
Продовольственные товары						
Мясо и птица, т	-	130	166	66	3	161
Консервы мясные, туб	4.5	-	-	-	2.7	0.5
Консервы молочные, туб	0.4	-	-	-	-	-
Сахар, т	6	1207	1686	1049	12	5.6
Товарная пищевая рыбная продукция, т	48	-	1	-	-	0.2
Мука, т	1396	499	141	121	13	16.6
Крупа, т	398	215	198	2	3	4.9

¹⁾ Без субъектов малого предпринимательства.

ТОРГОВЛЯ ПРОДУКЦИЕЙ (ТОВАРАМИ) С ДРУГИМИ РЕГИОНАМИ РОССИЙСКОЙ ФЕДЕРАЦИИ
ВЫВОЗ ПРОДУКЦИИ ПРОИЗВОДИТЕЛЬНО-ТЕХНИЧЕСКОГО НАЗНАЧЕНИЯ¹⁾

	2000	2001	2002	2003	2004	2005
Руды черных металлов, млн. т	12.8	11.6	11.5	12.8	12.7	9.4
Волокна и нити химические, тыс. т	0.5	4.9	1.9	1.8	-	-
Лакокрасочные материалы, тыс. т	3.2	3.1	4.1	3.4	2.4	1.7
Спирт этиловый, млн. дкл	0.4	0.3	0.6	0.4	0.2	0.3
Пиломатериалы, тыс. м ³	-	0.1	0.1	-	-	-
Древесно-волоконистые плиты, тыс. усл.м ²	860.1	882.3	1117.1	2766.5	3345.0	4384.9
Линолеум, тыс. м ²	580.0	215.2	153.0	-	-	-
Стеновые материалы, млн. усл. кирпича	26.1	38.2	23.2	38.9	41.0	37.0
Щебень и гравий, тыс. м ³	6.0	1.7	6.5	2.2	10.0	55.4
Пеньковолокно, тыс. т	0.0	0.1	0.1	0.0	0.0	-
Кожи хромовые, млн. дм ²	2.0	39.5	6.7	11.2	12.4	12.8
Пряжа шерстяная, т	176.5	171.4	208.8	132.9	72.8	61.7
Пряжа объемная, т	1329.2	1435.0	1538.0	1548.9	1377.9	242.4
Металлорежущие станки, шт.	-	5	7	3	9	-
Кузнечно-прессовые машины, шт.	8	11	4	-	-	-
Станки деревообрабатывающие, шт.	213	214	249	270	319	220
Аккумуляторы, аккумуляторные батареи свинцовые автомобильные, тыс. шт.	674.3	797.7	520.4	364.6	620.2	502.2
Пленка полимерная, тыс. т	6.9	6.3	6.9	7.7	7.6	17.3

¹⁾ Без субъектов малого предпринимательства.

ВВОЗ ПРОДУКЦИИ ПРОИЗВОДСТВЕННО-ТЕХНИЧЕСКОГО НАЗНАЧЕНИЯ ¹⁾

	2000	2001	2002	2003	2004	2005
Бензины автомобильные, тыс. т	41.7	148.3	75.2	187.5	27.2	113.0
Топливо дизельное, тыс. т	69.3	124.2	38.5	133.0	18.4	26.8
Топочный мазут, тыс. т	105.7	99.4	17.1	64.8	35.3	21.1
Масла дизельные, тыс. т	3.1	2.0	1.7	1.9	3.9	3.3
Нефтебитум, тыс. т	10.8	11.1	18.1	36.4	59.4	39.2
Уголь, тыс. т	260.6	259.8	169.0	149.8	157.5	177.7
Кокс металлургический сухой, тыс. т	6.1	4.4	4.1	14.0	7.6	3.5
Чугун пердедельный, тыс. т	1.1	42.6	106.8	54.2	0.8	0.1
Чугун литейный, тыс. т	2.3	9.7	3.3	3.7	0.4	0.0
Прокат черных металлов готовый, тыс. т	25.9	27.5	36.9	47.4	57.8	49.9
Трубы стальные – всего, тыс. т	7.5	11.0	12.3	12.7	13.9	15.1
Лента стальная холоднокатаная, тыс. т	1.4	1.1	1.5	0.4	0.1	0.1
Электроды сварочные, тыс. т	0.3	0.3	0.5	0.4	0.1	0.0
Удобрения минеральные (в пере- счете на 100% пит. веществ), тыс. т	29.4	28.9	33.1	34.8	49.0	59.1
Волокна и нити химические, тыс. т	0.3	0.0	0.6	0.8	0.0	0.3
Сода каустическая 100% , тыс. т	0.6	1.2	1.0	0.8	0.8	0.5
Сода кальцинированная 100 %, тыс. т	2.0	1.6	1.8	0.5	0.6	0.4
Пленка полимерная, т	106.5	91.2	196.6	254.1	449.8	176.0
Каучуки синтетические, тыс. т	10.9	11.6	5.6	6.7	9.2	6.2
Лакокрасочные материалы, тыс. т	0.6	0.5	0.4	0.8	0.7	2.5
Этиловый спирт, тыс. дкл	47.2	42.7	6.5	8.8	36.6	70.2
Шины для грузовых автомобилей, тыс. шт.	76.2	40.4	12.9	11.2	15.2	213.6
Шины для легковых автомобилей, тыс. шт.	60.0	27.7	10.7	9.9	22.7	484.7
Шины для сельхозмашин, тыс. шт.	3.4	6.6	3.6	14.8	2.0	2.4
Шины для мотоциклов, моторолле- ров и мопедов, тыс. шт.	39.3	5.3	0.2	-	1.1	-
Деловая древесина, тыс. м ³	19.3	16.2	17.0	12.2	5.1	19.8
Пиломатериалы, тыс. м ³	15.9	12.5	9.7	5.1	4.9	3.8
Древесно-волокнистые плиты, тыс. усл. м ²	724.1	1023.8	1308.0	1249.0	2653.6	1780.2
Древесностружечные плиты, тыс. усл. м ³	0.7	0.4	0.0	0.0	0.1	0.6
Фанера клееная, м ³	256	350	723	158	117	-
Картон – всего, тыс. т	33.8	52.5	60.6	87.2	105.5	110.5
Бумага – всего, тыс. т	4.8	4.3	4.5	6.5	6.5	3.7

	Продолжение					
	2000	2001	2002	2003	2004	2005
Белок кормовой микробиологический, тыс. т	0.5	0.6	0.5	0.2	0.1	0.3
Цемент, тыс. т	98.4	100.2	129.8	92.8	191.1	89.1
Материалы мягкие кровельные и изоляция, тыс. м ²	1072.8	2040.9	2588.0	4272.2	832.8	4875.6
Стекло строительное, тыс. м ²	40.7	19.2	102.7	117.8	80.5	33.7
Плитки керамические глазурованные для облицовки, тыс. м ²	25.9	28.4	34.4	8.2	13.8	0.1
Линолеум (рулоны и плитки), тыс. м ²	14.5	2.1	10.1	198.7	57.7	71.9
Радиаторы и конвекторы отопительные, тыс. кВт.	7.3	6.0	3.1	15.2	15.4	4.3
Ванны, тыс. шт.	3.9	4.2	7.4	6.3	1.8	0.9
Листы асбестоцементные (шифер), млн. усл. плит	9.0	9.4	13.1	12.7	7.8	4.9
Стеновые материалы, млн. усл. кирпича	25.7	20.9	7.9	10.3	18.4	42.3
Щебень и гравий, тыс. м ³	402.3	337.5	222.7	207.9	236.1	169.8
Льноволокно, т	23.1	129.6	180.3	29.0	31.4	192.0
Пеньковолокно, т	326.4	174.5	130.3	155.6	24.5	9.3
Шерсть мытая в пересчете на чистое волокно, т	-	-	-	41.9	-	3.3
Кожи хромовые, млн. дм ²	4.6	5.1	2.1	0.7	3.9	2.3
Пряжа хлопчатобумажная, т	58.0	45.8	35.0	7.6	1.6	2.2
Пряжа шерстяная, т	3.0	0.2	0.7	0.5	0.6	1.0

¹⁾ Без субъектов малого предпринимательства.

ВЫВОЗ И ВВОЗ ОТДЕЛЬНЫХ ПОТРЕБИТЕЛЬСКИХ ТОВАРОВ ¹⁾

	2000	2001	2002	2003	2004	2005
Вывоз						
Мяса и птицы, тыс. т	4.5	5.8	8.5	7.3	6.0	4.0
Колбасных изделий, тыс. т	0.1	0.1	0.1	0.1	0.1	0.1
Масла животного, тыс. т	1.2	0.5	0.5	0.3	0.8	0.9
Сыра, тыс. т	1.9	1.6	2.2	3.6	3.0	2.3
Консервов молочных, туб	36320	2385	-	12828	36855	44620
Муки, тыс. т	20.3	24.6	13.4	10.2	34.3	85.9
Крупы, тыс. т	3.0	2.0	2.9	3.1	3.0	7.8
Макаронных изделий, тыс. т	6.4	6.6	8.2	14.3	16.9	18.0
Сахара, тыс. т	18.3	10.0	22.1	83.7	67.7	68.7
Кондитерских изделий, тыс. т	14.9	14.6	10.5	10.6	22.1	34.1
Товарной пищевой рыбной продукции, т	-	62.6	18.9	21.0	-	-
Водки и ликеро-водочных изделий, тыс. дкл	91.2	73.8	78.8	79.8	99.2	65.2
Табачных изделий, млн. шт.	2416.1	2205.0	1163.2	-	-	-
Трикотажных изделий, тыс. шт.	1742	1231	496	646	365	296
Кожаной обуви, тыс. пар	638	465	344	56	30	358

	Продолжение					
	2000	2001	2002	2003	2004	2005
Ввоз						
Мяса и птицы, тыс. т	0.1	0.3	0.3	3.8	1.3	0.8
Колбасных изделий, тыс. т	3.5	4.3	5.6	5.8	5.3	5.5
Консервов мясных, туб	264.7	646.6	185.6	602.4	82.3	287.5
Консервов мясорастительных, туб	74.5	128.1	2.9	10.8	3.2	3.2
Масла животного, тыс. т	0.6	0.3	0.7	0.5	0.1	0.1
Сыра, тыс. т	0.2	0.2	0.4	0.5	1.1	1.2
Консервов молочных, туб	1533	266	336.8	967.5	909.2	2148.1
Макаронных изделий, тыс. т	0.3	0.5	0.1	0.6	0.8	0.7
Сахара, т	3902	7070	5103	4359	8773	21584
Овощных консервов, туб	255	230	319	263	268	426
Фруктовых консервов, туб	1545	1842	1911	2848	6746	15312
Томатной продукции, туб	253	730	281	386	788	1886
Масла растительного, т	2187	2915	675	2429	811	955
Товарной пищевой рыбной продукции, т	888	744	149	182	234	289
Рыбных консервов, туб	57	48	25	0.9	14	551
Холодильников бытовых, шт.	3150	643	350	52	49	1594
Стиральных машин, шт.	149	22	-	-	-	189
Синтетических моющих средств, т	1178	1135	927	2419	1853	648
Хлопчатобумажных тканей, тыс. пог. м	2700	2289	858	209	1640	8178
Шерстяных тканей, тыс. пог. м	31	24	26	14	17	9
Шелковых тканей, тыс. пог. м	1422	48	327	95	3062	206
Трикотажных изделий, тыс. шт.	46	27	44	30	17	96
Телевизоров, шт.	836	1181	61	309	505	98

¹⁾ Без субъектов малого предпринимательства.

МЕТОДОЛОГИЧЕСКИЕ ПОЯСНЕНИЯ

Оборот розничной торговли - стоимость проданных населению за наличный расчет товаров для личного потребления или использования в домашнем хозяйстве. Он отражает фактическую выручку торговых организаций от продажи товаров населению, включая товары, частично или полностью оплаченные органами социальной защиты. Стоимость товаров, проданных отдельным категориям населения со скидкой, включается в оборот розничной торговли в полном объеме. В оборот розничной торговли не включается стоимость товаров, отпущенных из розничной торговой сети юридическим и физическим лицам (в том числе организациям социальной сферы, спецпотребителям и т.п.), с оплатой по безналичному расчету, и оборот общественного питания.

Оборот розничной торговли (оборот общественного питания) включает данные как по организациям, для которых эта деятельность является основной, так и по организациям других видов экономической деятельности, осуществляющим продажу населению товаров (кулинарной продукции) через собственные торговые заведения (заведения общественного питания), или с оплатой через свою кассу. Оборот розничной торговли, кроме того, включает продажу товаров физическими лицами на вещевых, смешанных и продовольственных рынках. (Оборот розничной торговли (оборот общественного питания) формируется по данным сплошного статистического наблюдения за крупными и средними организациями, которое проводится с месячной периодичностью, а также ежеквартальных выборочных обследований малых предприятий и вещевых, смешанных и продовольственных рынков, выборочных обследований индивидуальных предпринимателей в розничной торговле с распространением полученных данных на генеральную совокупность объектов наблюдения.

Кроме того, в соответствии с требованиями системы национальных

счетов оборот розничной торговли торговых организаций досчитывается на объемы скрытой деятельности.

Динамику оборота розничной торговли (оборота общественного питания) и продажу отдельных товаров характеризуют индексы физического объема, которые определяются путем сопоставления величины оборота за отчетный и базисный периоды в сопоставимых ценах.

Оборот общественного питания - стоимость проданной собственной кулинарной продукции, а также покупных товаров, проданных для потребления главным образом на месте без кулинарной обработки.

В оборот общественного питания включается стоимость кулинарной продукции и покупных товаров, отпущенных: работникам организаций с последующим удержанием из заработной платы; на дом по заказу населения; отдельным категориям населения с частичной или полной оплатой органами социальной защиты; по абонеентам, талонам и т.п. в объеме фактической стоимости питания.

Оптовая продажа - перепродажа (продажа без видоизменения) любых товаров для профессионального использования (переработки или дальнейшей продажи) юридическим и физическим (без регистрации юридического лица) лицам.

Объем оптовой продажи формируется по данным сплошного статистического наблюдения за крупными и средними организациями, которое проводится с месячной периодичностью, а также ежеквартальных выборочных обследований малых предприятий с распространением данных на генеральную совокупность объектов наблюдения.

Кроме того, в соответствии с требованиями системы национальных счетов объем оптовой продажи досчитывается на объемы скрытой деятельности.

услуги



19



ОБЪЕМ ПЛАТНЫХ УСЛУГ НАСЕЛЕНИЮ¹⁾

(в фактически действовавших ценах)

Годы	Млн. руб.	В % к предыдущему году (в сопоставимых ценах)
2000	2075	93.3
2001	3059	103.6
2002	4225	98.4
2003	5968	112.9
2004	7750	117.7
2005	10819	119.5

¹⁾ В этой и последующих таблицах данные приведены с учетом реализации платных услуг во всех каналах.

ОБЪЕМ И СТРУКТУРА ПЛАТНЫХ УСЛУГ НАСЕЛЕНИЮ ПО ВИДАМ¹⁾

	2000	2001	2002	2003	2004	2005
Все оказанные услуги, млн. руб.	2075	3059	4225	5968	7750	10819
в том числе:						
бытовые	345	404	440	694	987	1462
транспортные	359	538	803	1003	1266	2235
связи	264	353	501	1008	1403	1971
жилищные	125	176	194	265	293	467
коммунальные	290	667	1140	1555	2039	2547
культуры	13	21	33	47	66	60
туристские	12	16	20	30	44	79
гостиниц и аналогичных средств размещения	58	79	103	121
физической культуры и спорта	7	7	7	9	16	34
медицинские	105	128	181	225	270	343
санаторно-оздоровительные	78	136	156	167	142	97
ветеринарные	15	17	21	25	28	38
правового характера	171	222	203	207	231	232
системы образования	184	282	375	577	787	1011
другие	107	92	93	77	75	122
	В процентах к итогу					
Все оказанные услуги	100	100	100	100	100	100
в том числе:						
бытовые	16.6	13.2	10.4	11.6	12.7	13.5
транспортные	17.3	17.6	19.0	16.8	16.3	20.7
связи	12.7	11.5	11.8	16.9	18.1	18.2
жилищные	6.0	5.8	4.6	4.4	3.8	4.3
коммунальные	14.0	21.8	27.0	26.0	26.3	23.5
культуры	0.6	0.7	0.7	0.8	0.8	0.6
туристские	0.6	0.5	0.5	0.5	0.6	0.7
гостиниц и аналогичных средств размещения	1.4	1.3	1.3	1.1
физической культуры и спорта	0.3	0.2	0.2	0.2	0.2	0.3
медицинские	5.1	4.2	4.3	3.8	3.5	3.2
санаторно-оздоровительные	3.8	4.5	3.7	2.8	1.8	0.9
ветеринарные	0.7	0.6	0.5	0.4	0.4	0.4
правового характера	8.2	7.2	4.8	3.5	3.0	2.2
системы образования	8.9	9.2	8.9	9.7	10.2	9.3
другие	5.2	3.0	2.2	1.3	1.0	1.1

¹⁾ В этой и последующих таблицах данные с 2002 г. приведены с учетом изменений, внесенных в Общероссийский классификатор услуг населению (ОКУН).

СТРУКТУРА ПЛАТНЫХ УСЛУГ НАСЕЛЕНИЮ в 2005 г.

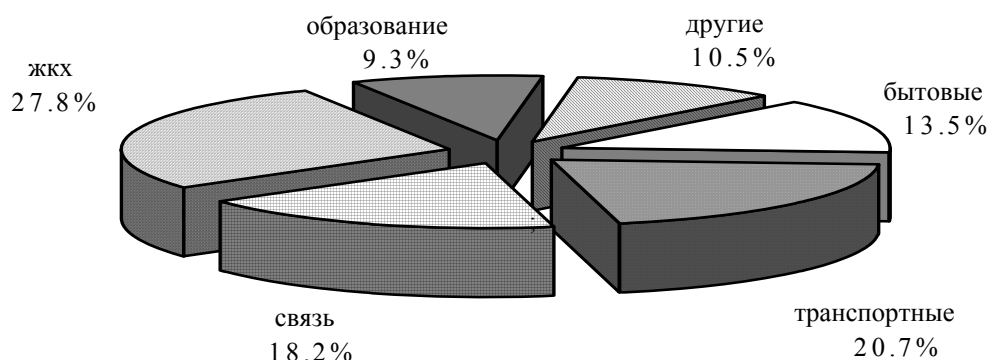

ОБЪЕМ БЫТОВЫХ УСЛУГ НАСЕЛЕНИЮ

Годы	Млн. руб.	В % к предыдущему году (в сопоставимых ценах)
2000	345	98.4
2001	404	96.6
2002	440	102.3
2003	694	134.4
2004	987	128.6
2005	1462	121.8

ОБЪЕМ И СТРУКТУРА БЫТОВЫХ УСЛУГ НАСЕЛЕНИЮ ПО ВИДАМ

	2000		2001		2002	
	млн. руб.	в % к итогу	млн. руб.	в % к итогу	млн. руб.	в % к итогу
Объем бытовых услуг	345	100	404	100	440	100
в том числе:						
ремонт и пошив обуви	14	4.0	21	5.2	10	2.3
ремонт и пошив одежды, вязка трикотажных изделий	13	3.8	15	3.7	17	3.9
ремонт бытовой радио- электронной аппаратуры, бытовых машин и приборов, ремонт и изготовление металлоизделий	22	6.4	21	5.2	29	6.6
ремонт и техническое обслуживание автомо- транспортных средств	26	7.5	34	8.4	41	9.3
ремонт и изготовление мебели	7	2.0	17	4.2	18	4.1
химическая чистка и крашение	1	0.3	2	0.5	2	0.4
услуги прачечных	1	0.3	3	0.7	3	0.7
ремонт и строительство жилья и других построек	123	35.6	124	30.7	164	37.3
услуги фотографий	10	2.9	16	4.0	14	3.2

	Продолжение					
	2000		2001		2002	
	млн. руб.	в % к итогу	млн. руб.	в % к итогу	млн. руб.	в % к итогу
услуги бань и душевых	3	0.9	3	0.7	4	0.9
услуги парикмахерских	13	3.8	14	3.5	22	5.0
услуги предприятий по прокату	-	-	1	0.2	1	0.2
транспортно-экспедиторские услуги	43	12.5	54	13.4	-	-
ритуальные услуги	25	7.2	31	7.7	46	10.4
прочие виды услуг	44	12.8	48	11.9	69	15.7

	Продолжение					
	2003		2004		2005	
	млн. руб.	в % к итогу	млн. руб.	в % к итогу	млн. руб.	в % к итогу
Объем бытовых услуг	694	100	987	100	1462	100
в том числе:						
ремонт и пошив обуви	22	3.2	32	3.2	56	3.8
ремонт и пошив одежды, вязка трикотажных изделий	38	5.5	52	5.3	102	7.0
ремонт бытовой радио- электронной аппаратуры, бытовых машин и приборов, ремонт и изготовление металлоизделий	57	8.2	80	8.1	122	8.3
ремонт и техническое обслуживание автомо- транспортных средств	70	10.1	144	14.6	182	12.5
ремонт и изготовление мебели	19	2.7	21	2.1	61	4.2
химическая чистка и крашение	3	0.4	2	0.2	3	0.2
услуги прачечных	2	0.3	1	0.1	1	0.1
ремонт и строительство жилья и других построек	237	34.1	344	34.9	515	35.2
услуги фотографий	31	4.5	39	3.9	62	4.2
услуги бань и душевых	5	0.7	5	0.5	8	0.5
услуги парикмахерских	38	5.5	59	6.0	86	5.9
услуги предприятий по прокату	1	0.1	2	0.2	3	0.2
транспортно-экспедиторские услуги	-	-	-	-	-	-
ритуальные услуги	72	10.4	98	10.0	150	10.3
прочие виды услуг	99	14.3	108	10.9	111	7.6

наука



20



Раздел содержит статистическую информацию о состоянии и развитии основных составляющих научного потенциала области, а также результаты научных разработок.

ОБЪЕМ НАУЧНО - ТЕХНИЧЕСКИХ РАБОТ
(в фактически действовавших ценах; тысяч рублей)

	2000	2001	2002	2003	2004	2005
Всего						
Объем научно-технических работ	319945.7	431089.0	465688.5	620532.5	790726.9	847901.9
из них:						
исследования и разработки	318336.1	429615.1	461917.4	613338.6	781641.9	839525.3
научно-технические услуги	1609.6	1473.9	3771.1	7193.9	9085.0	8376.6
в том числе выполнено собственными силами						
Объем научно-технических работ	291723.0	407940.7	437695.0	577235.5	758916.8	740649.3
из них:						
исследования и разработки	290114.0	406566.8	433923.9	570041.6	749831.8	732272.7
научно-технические услуги	1609.6	1373.9	3771.1	7193.9	9085.0	8376.6

**ЧИСЛО ОРГАНИЗАЦИЙ,
ВЫПОЛНЯВШИХ ИССЛЕДОВАНИЯ И РАЗРАБОТКИ**

	2000	2001	2002	2003	2004	2005
Число организаций- всего	24	26	25	24	23	23
в том числе:						
научно-исследовательские	9	9	8	7	7	9
конструкторские	1	1	1	1	1	-
проектные и проектно-изыскательские	2	2	2	2	2	3
высшие учебные заведения	4	4	4	4	4	4
научно-технические подразделения на промышленных предприятиях	5	5	5	5	5	6

прочие организации	3	5	5	5	4	1
--------------------	---	---	---	---	---	---

**ЧИСЛЕННОСТЬ ПЕРСОНАЛА, ЗАНЯТОГО
ИССЛЕДОВАНИЯМИ И РАЗРАБОТКАМИ**
(человек)

Годы	Работники основной деятельности	в том числе		
		специалисты, выпол- нявшие научные исследования и разработки ¹⁾	вспомога- тельный персонал	прочие
2000	2016	1296	485	235
2001	1980	1221	506	253
2002	1879	1141	505	233
2003	1830	1150	477	203
2004	1641	1020	454	167
2005	1571	953	460	158

¹⁾ Без учета научно-педагогических работников ВУЗов, выполнявших наряду с педагогической деятельностью научно-технические работы.

ПОДГОТОВКА НАУЧНЫХ КАДРОВ
(человек)

	2000	2001	2002	2003	2004	2005
Всего аспирантов	734	840	907	942	958	960
в том числе обучавшихся:						
с отрывом от производства	505	584	635	657	669	670
без отрыва от производства	229	256	272	285	289	290
В научных учреждениях (без ВУЗов)	20	22	25	21	21	23
в том числе обучавшихся:						
с отрывом от производства	15	17	20	18	17	18
без отрыва от производства	5	5	5	3	4	5
В высших учебных заведениях	714	818	882	921	937	937
в том числе обучавшихся:						
с отрывом от производства	490	567	615	639	652	652
без отрыва от производства	224	251	267	282	285	285
Всего выпущено аспирантов	163	141	192	214	224	225
Научными учреждениями (без ВУЗов)	5	6	3	6	5	6
в том числе обучавшихся:						
с отрывом от производства	5	5	2	4	5	6
без отрыва от производства	-	1	1	2	-	-
Высшими учебными заведениями	158	135	189	208	219	219
в том числе обучавшихся:						
с отрывом от производства	113	101	139	160	161	169

без отрыва от производства	45	34	50	48	58	50
----------------------------	----	----	----	----	----	----

ЧИСЛЕННОСТЬ АСПИРАНТОВ И ВЫПУСК ИЗ АСПИРАНТУРЫ ПО ОТРАСЛЯМ НАУК

(человек)

	2000	2001	2002	2003	2004	2005
Численность аспирантов						
Всего	734	840	907	942	958	960
в том числе по отраслям наук:						
физико-математические	31	26	25	33	30	26
химические	18	16	21	21	15	16
биологические	57	56	51	58	46	52
технические	120	153	164	178	174	176
сельскохозяйственные	52	50	57	51	48	40
исторические	43	60	67	85	94	99
экономические	114	121	136	150	167	166
философские	14	13	14	16	22	21
филологические	31	37	41	42	48	52
географические	9	-	-	-	-	-
юридические	25	27	23	17	17	15
педагогические	117	137	150	149	149	145
медицинские	56	71	77	69	72	76
фармацевтические	14	17	14	14	13	16
ветеринарные	6	6	6	6	1	1
психологические	15	19	21	20	24	16
социологические	12	18	24	15	17	17
о земле	-	13	16	14	14	15
искусствоведение	-	-	-	2	3	5
политические	-	-	-	1	2	3
культурология	-	-	-	1	2	3
Выпущено из аспирантуры						
Всего	163	141	192	214	224	225
в том числе по отраслям наук:						
физико-математические	7	11	9	3	4	9
химические	7	5	2	6	5	3
биологические	20	15	12	13	18	13
технические	36	31	34	34	40	42
сельскохозяйственные	14	15	7	20	16	11
исторические	9	4	12	19	20	19
экономические	20	13	21	29	38	43
философские	3	4	5	5	3	5
филологические	9	6	7	10	8	12
юридические	1	4	8	2	1	3
педагогические	16	15	32	32	30	33
медицинские	13	11	27	20	17	19
фармацевтические	2	1	6	2	5	2
ветеринарные	2	2	1	-	4	-
психологические	1	3	3	8	5	4
социологические	3	-	4	8	6	3

о земле	-	1	2	3	4	4
---------	---	---	---	---	---	---

финансы

<i>Состояние расчетов в организациях</i>	288
<i>Финансовые результаты деятельности организаций</i>	294
<i>Методологические пояснения</i>	296

ЗАДОЛЖЕННОСТЬ ОРГАНИЗАЦИЙ¹⁾
(на конец года; миллионов рублей)

	2000	2001	2002	2003	2004	2005
Суммарная задолженность						
по обязательствам	29987.7	31004.6	33060.8	34057.8	41764.2	62553.6
в том числе просроченная	16235.0	15133.6	14739.0	10494.7	10146.9	7757.4
Из суммарной задолженности:						
кредиторская задолженность	25595.5	24090.6	25950.3	24009.7	27486.8	24908.9
в том числе просроченная	15720.6	14665.1	14251.6	10243.0	9906.6	7507.7
задолженность по кредитам						
банков и займам	4392.2	6914.0	7110.6	10048.1	14277.4	37644.7
в том числе просроченная	514.4	468.5	487.4	251.7	240.3	249.7
Дебиторская задолженность	14343.5	15449.3	15886.8	17011.6	20406.2	25344.7
в том числе просроченная	7963.3	8776.4	7504.9	6061.3	6806.3	7549.7

¹⁾ В этой и последующих таблицах данные приведены по текущей отчетности крупных и средних организаций.

**ПРОСРОЧЕННАЯ КРЕДИТОРСКАЯ ЗАДОЛЖЕННОСТЬ ОРГАНИЗАЦИЙ
ПО ВИДАМ ЭКОНОМИЧЕСКОЙ ДЕЯТЕЛЬНОСТИ в 2005 г.**
(на конец года; миллионов рублей)

	Просроченная кредиторская задолженность	в том числе		
		постав- щикам	в бюд- жет	по платежам в государственные внебюджетные фонды
Всего	7507.7	2910.8	1594.4	1342.8
в процентах к итогу	100	38.8	21.2	17.9
в том числе организации с основным видом деятельности:				
Сельское хозяйство, охота и лесное хозяйство	3027.6	1448.0	577.6	803.6
в процентах к итогу	100	47.8	19.1	26.5
Рыболовство, рыбоводство	-	-	-	-
в процентах к итогу	-	-	-	-
Добыча полезных ископаемых	20.6	20.3	0.1	0.2
в процентах к итогу	100	98.5	0.5	1.0

Продолжение

	Просроченная кредиторская задолженность	в том числе		
		постав- щикам	в бюд- жет	по платежам в государственные внебюджетные фонды
Обрабатывающие производства	1341.4	600.5	477.2	162.6
в процентах к итогу	100	44.8	35.6	12.1
Производство и распределение электроэнергии, газа и воды	688.9	238.6	146.5	90.0
в процентах к итогу	100	34.6	21.3	13.1
Строительство	1717.0	389.6	196.2	105.8
в процентах к итогу	100	22.7	11.4	6.2
Оптовая и розничная торговля, ремонт автотранспортных средств, мотоциклов, бытовых изделий и предметов личного пользования	122.1	83.0	7.1	4.8
в процентах к итогу	100	68.0	5.8	3.9
Гостиницы и рестораны	1.8	0.1	1.0	0.7
в процентах к итогу	100	5.6	55.6	38.9
Транспорт и связь	208.8	42.7	94.5	65.2
в процентах к итогу	100	20.5	45.3	31.2
Операции с недвижимым имуществом, аренда и предоставление услуг	333.9	81.9	77.2	90.6
в процентах к итогу	100	24.5	23.1	27.1
Образование	0.0	0.0	-	-
в процентах к итогу	100	-	-	-
Здравоохранение и предоставление социальных услуг	0.0	0.0	-	-
в процентах к итогу	100	-	-	-
Предоставление прочих коммунальных, социальных и персональных услуг	45.6	6.0	16.9	19.2
в процентах к итогу	100	13.2	37.1	42.1

**ПРОСРОЧЕННАЯ ДЕБИТОРСКАЯ ЗАДОЛЖЕННОСТЬ
ПО ВИДАМ ЭКОНОМИЧЕСКОЙ ДЕЯТЕЛЬНОСТИ в 2005 г.**
(на конец года; миллионов рублей)

	Просро- ченная дебитор- ская за- должен- ность	покупа- телей	в том числе	
			по полу- ченным векселям	из нее государственных заказчиков по оплате за по- ставленную продукцию
Всего	7549.7	5683.4	20.2	87.5
в процентах к итогу	100	75.3	0.3	1.2
в том числе организации с основным видом деятельности:				
Сельское хозяйство, охота и лесное хозяйство	977.9	596.9	-	2.0
в процентах к итогу	100.0	61.0	-	0.2
Рыболовство, рыбоводство	-	-	-	-
в процентах к итогу	-	-	-	-
Добыча полезных ископаемых	1651.5	1495.1	-	-
в процентах к итогу	100	90.5	-	-
Обрабатывающие производства	1067.2	942.7	5.7	10.5
в процентах к итогу	100	88.3	0.5	1.0
Производство и распределение электроэнергии, газа и воды	1442.6	667.4	0.2	-
в процентах к итогу	100.0	46.3	0.0	-
Строительство	1808.4	1602.4	9.3	0.1
в процентах к итогу	100	88.6	0.5	0.0
Оптовая и розничная торговля, ремонт автотранспортных средств, мотоциклов, бытовых изделий и предметов личного пользования	216.8	133.7	-	-
в процентах к итогу	100	61.7	-	-
Гостиницы и рестораны	0.1	0.0	-	-
в процентах к итогу	100	47.8	-	-
Транспорт и связь	154.7	147.9	-	74.9
в процентах к итогу	100.0	95.6	-	48.4
Операции с недвижимым имуществом, аренда и предоставление услуг	204.7	85.5	5.0	-
в процентах к итогу	100.0	41.8	2.4	-
Образование	0.2	0.0	-	-
в процентах к итогу	100	2.2	-	-
Здравоохранение и предоставление социальных услуг	0.2	0.2	-	-
в процентах к итогу	100	100	-	-
Предоставление прочих коммунальных, социальных и персональных услуг	25.4	11.8	-	-
в процентах к итогу	100	46.5	-	-

ПРЕВЫШЕНИЕ КРЕДИТОРСКОЙ ЗАДОЛЖЕННОСТИ НАД ДЕБИТОРСКОЙ ОРГАНИЗАЦИЙ ПО ВИДАМ ЭКОНОМИЧЕСКОЙ ДЕЯТЕЛЬНОСТИ в 2005 г.

(на конец года; миллионов рублей)

	Дебиторская задолженность	Кредиторская задолженность	Превышение кредиторской задолженности над дебиторской	
			всего	в процентах к дебитор- ской задол- женности
Всего	25344.7	24908.9	-435.8	x
в том числе организации с основным видом деятельности:				
Сельское хозяйство, охота и лесное хозяйство	3702.6	5737.0	2034.5	54.9
Рыболовство, рыбоводство	0.0	0.1	0.1	87.5
Добыча полезных ископаемых	6235.9	1376.1	-4859.8	x
Обрабатывающие производства	5483.1	6123.8	640.7	11.7
Производство и распределение электро- энергии, газа и воды	2782.6	2850.3	67.7	2.4
Строительство	2500.4	3330.4	830.0	33.2
Оптовая и розничная торговля, ремонт авто- транспортных средств, мотоциклов, бытовых изделий и предметов личного пользования	3446.8	3540.8	93.9	2.7
Гостиницы и рестораны	8.3	14.7	6.4	76.7
Транспорт и связь	536.0	1015.8	479.7	89.5
Операции с недвижимым имуществом, аренда и предоставление услуг	527.3	717.9	190.6	36.1
Образование	8.9	16.0	7.1	79.2
Здравоохранение и предоставление социальных услуг	14.9	23.6	8.7	58.2
Предоставление прочих коммунальных, социальных и персональных услуг	97.7	162.4	64.7	66.2

**ЗАДОЛЖЕННОСТЬ ПОКУПАТЕЛЕЙ И ПОСТАВЩИКАМ ОРГАНИЗАЦИЙ
ПО ВИДАМ ЭКОНОМИЧЕСКОЙ ДЕЯТЕЛЬНОСТИ в 2005 г.**

(на конец года; миллионов рублей)

	Задолжен- ность покупате- лей	в том числе про- сроченная		Задолжен- ность постав- щикам	в том числе просро- ченная	
		всего	в про- центах от общей за- должен- ности		всего	в про- центах от общей за- должен- ности
Всего	16378.4	5683.4	34.7	12830.2	2910.8	22.7
в том числе организации с основным видом деятельности:						
Сельское хозяйство, охота и лесное хозяйство	2672.1	596.9	22.3	3362.5	1448.0	43.1
Рыболовство, рыбоводство	0.1	-	-	-	-	-
Добыча полезных ископаемых	3225.2	1495.1	46.4	495.8	20.3	4.1
Обрабатывающие производства	4050.5	942.7	23.3	3314.6	600.5	18.1
Производство и распределение электроэнергии, газа и воды	1574.3	667.4	42.4	1363.0	238.6	17.5
Строительство	2021.6	1602.4	79.3	785.0	389.6	49.6

	Задолжен- ность покупате- лей	в том числе про- сроченная		Задолжен- ность постав- щикам	Продолжение в том числе про- сроченная	
		всего	в про- центах от общей задолжен- ности		всего	в про- центах от общей задолжен- ности
Оптовая и розничная торговля, ремонт авто- транспортных средств, мотоциклов, бытовых изделий и предметов личного пользования	2006.1	133.7	6.7	2721.2	83.0	3.1
Гостиницы и рестораны	7.0	0.0	0.6	7.6	0.1	1.1
Транспорт и связь	455.9	147.9	32.4	457.6	42.7	9.3
Операции с недвижимым имуществом, аренда и предоставление услуг	274.8	85.5	31.1	257.0	81.9	31.9
Образование	6.7	0.0	0.1	0.2	0.0	11.7
Здравоохранение и предоставление социальных услуг	11.8	0.2	1.4	14.8	0.0	0.2
Предоставление прочих коммунальных, социальных и персональных услуг	72.4	11.8	16.3	50.9	6.0	11.9

ФИНАНСОВЫЕ РЕЗУЛЬТАТЫ ДЕЯТЕЛЬНОСТИ ОРГАНИЗАЦИЙ

САЛЬДИРОВАННЫЙ ФИНАНСОВЫЙ РЕЗУЛЬТАТ (ПРИБЫЛЬ МИНУС УБЫТОК) ДЕЯТЕЛЬНОСТИ ОРГАНИЗАЦИЙ ПО ВИДАМ ЭКОНОМИЧЕСКОЙ ДЕЯТЕЛЬНОСТИ ¹⁾ (в фактически действовавших ценах; млн. руб.)

	2003	2004	2005
Сальдированный финансовый результат (прибыль минус убыток) – всего	121.2	9374.7	12703.6
в том числе организации с основным видом деятельности:			
Сельское хозяйство, охота и лесное хозяйство	-494.4	27.8	-182.3
Рыболовство, рыбоводство	-0.7	-0.8	0.1
Добыча полезных ископаемых	404.4	9266.6	10895.4
Обрабатывающие производства	22.2	-117.5	895.6
Производство и распределение электроэнергии, газа и воды	303.1	373.3	828.2
Строительство	-36.1	29.4	29.2
Оптовая и розничная торговля, ремонт автотранспортных средств, мотоциклов, бытовых изделий и предметов личного пользования	-5.5	-94.7	214.1
Гостиницы и рестораны	0.3	2.6	3.8
Транспорт и связь	-56.6	-109.1	-132.7
Операции с недвижимым имуществом, аренда и предоставление услуг	-1.3	8.0	134.9
Образование	3.0	1.3	4.3
Здравоохранение и предоставление социальных услуг	-0.1	-0.7	2.7
Предоставление прочих коммунальных, социальных и персональных услуг	-22.0	-13.7	0.9

¹⁾ По данным бухгалтерской отчетности крупных и средних организаций.
Знак (-) означает убыток.

**УДЕЛЬНЫЙ ВЕС УБЫТОЧНЫХ ОРГАНИЗАЦИЙ
ПО ВИДАМ ЭКОНОМИЧЕСКОЙ ДЕЯТЕЛЬНОСТИ ¹⁾**

(в процентах от общего числа предприятий)

	2003	2004	2005
Всего	57.7	49.5	46.4
в том числе организации с основным видом деятельности:			
Сельское хозяйство, охота и лесное хозяйство	66.1	54.3	52.6
Рыболовство, рыбоводство	50.0	75.0	50.0
Добыча полезных ископаемых	50.0	-	50.0
Обрабатывающие производства	55.9	46.4	46.8
Производство и распределение электроэнергии, газа и воды	57.8	55.3	48.9
Строительство	55.6	45.6	50.8
Оптовая и розничная торговля, ремонт автотранспортных средств, мотоциклов, бытовых изделий и предметов личного пользования	46.5	37.5	34.2
Гостиницы и рестораны	52.6	26.7	28.6
Транспорт и связь	54.2	54.1	35.5
Операции с недвижимым имуществом, аренда и предоставление услуг	44.4	45.3	39.5
Образование	30.8	38.5	30.8
Здравоохранение и предоставление социальных услуг	18.2	16.7	30.0
Предоставление прочих коммунальных, социальных и персональных услуг	54.1	56.7	52.5

¹⁾ По данным бухгалтерской отчетности крупных и средних организаций.

МЕТОДОЛОГИЧЕСКИЕ ПОЯСНЕНИЯ

Суммарная задолженность по обязательствам организаций включает кредиторскую задолженность, задолженность по кредитам банков и займам.

Просроченная задолженность - задолженность, не погашенная в сроки, установленные договором.

Дебиторская задолженность включает задолженность по расчетам с покупателями и заказчиками за товары, работы и услуги, в том числе задолженность, обеспеченную векселями полученными; задолженность по расчетам с дочерними и независимыми обществами; сумму уплаченных другим организациям авансов по предстоящим расчетам в соответствии с заключенными договорами; задолженность по расчетам с прочими дебиторами, включающую в себя задолженность финансовых и налоговых органов (в том числе по переплате по налогам, сборам и прочим платежам в бюджет); задолженность работников организации по предоставленным им ссудам и займам за счет средств этой организации или банковского кредита; задолженность подотчетных лиц; поставщиков по недостаткам товарно - материальных ценностей,

обнаруженным при приемке; задолженность государственных заказчиков по оплате за поставленные товары, работы и услуги для государственных нужд и по федеральным программам, а также штрафы, пени и неустойки.

Кредиторская задолженность включает задолженность по расчетам с поставщиками и подрядчиками за поступившие материальные ценности, в том числе задолженность, обеспеченную выданными векселями, задолженность по расчетам с дочерними предприятиями, с рабочими и служащими по оплате труда, с бюджетом и внебюджетными фондами, включая сумму полученных авансов по предстоящим платежам.

Кредитные вложения в экономику - экономические отношения, в процессе которых банки предоставляют заемщикам денежные средства с условием их возврата для использования в сфере производства и обращения на формирование и увеличение капитала, как оборотного, так и основного.

ИНВЕСТИЦИИ

<i>Инвестиции в нефинансовые активы</i>	298
<i>Финансовые вложения</i>	301
<i>Иностранные инвестиции</i>	301
<i>Методологические пояснения</i>	304

ИНВЕСТИЦИИ В НЕФИНАНСОВЫЕ АКТИВЫ

СТРУКТУРА ИНВЕСТИЦИЙ В НЕФИНАНСОВЫЕ АКТИВЫ (в процентах к итогу)

Годы	Инвестиции в нефинансовые активы - всего	в том числе		
		инвестиции в основной капитал	инвестиции в нематериальные активы	инвестиции в дру- гие нефинансовые активы
2000	100	98.9	1.1	0.0
2001	100	99.6	0.4	0.0
2002	100	99.9	0.1	0.0
2003	100	99.3	0.0	0.7
2004	100	99.9	0.0	0.1
2005	100	99.9	0.0	0.1

СТРУКТУРА ИНВЕСТИЦИЙ В ОСНОВНОЙ КАПИТАЛ ПО ФОРМАМ СОБСТВЕННОСТИ (в процентах к итогу)

	2000	2001	2002	2003	2004	2005
Инвестиции в основной капитал	100	100	100	100	100	100
в том числе по формам собственности:						
государственная	41.4	39.7	51.2	45.9	36.7	31.9
муниципальная	7.7	5.2	3.9	3.4	2.9	4.4
частная	35.3	34.6	31.1	38.3	47.3	50.3
потребительской кооперации	1.7	0.5	1.3	0.3	0.1	0.1
общественных и религиозных организаций (объединений)	0.1	0.4	0.3	0.6	0.1	0.1
смешанная российская	9.8	9.4	10.3	7.6	7.0	6.4
иностранная	0.7	8.6	0.2	0.4	0.4	1.4
совместная российская и иностранная	3.3	1.6	1.7	3.5	5.5	5.4

СТРУКТУРА ИНВЕСТИЦИЙ В ОСНОВНОЙ КАПИТАЛ ПО ИСТОЧНИКАМ ФИНАНСИРОВАНИЯ¹⁾ (в процентах к итогу)

	2000	2001	2002	2003	2004	2005
Инвестиции в основной капитал	100	100	100	100	100	100
в том числе по источникам финансирования:						
собственные средства	56.6	48.5	35.1	49.5	43.4	42.8
из них:						
прибыль	20.4	26.4	13.4	11.9	13.9	23.8
амортизация	26.7	21.4	20.8	17.1	14.5	17.4
привлеченные средства	43.4	51.5	64.9	50.5	56.6	57.2
из них бюджетные средства (средства консолидированного бюджета) ²⁾	16.4	14.5	10.4	9.6	9.0	13.5
в том числе:						
федерального бюджета	5.1	6.5	5.0	5.4	2.8	4.6
бюджета субъекта Российской Федерации и местных бюджетов	11.3	8.0	5.4	4.2	6.2	8.9

¹⁾ Без субъектов малого предпринимательства и объемов неформальной деятельности.

²⁾ Включая средства бюджетного фонда государственной поддержки приоритетных отраслей экономики.

**ИНВЕСТИЦИИ В ОСНОВНОЙ КАПИТАЛ
ПО ВИДАМ ЭКОНОМИЧЕСКОЙ ДЕЯТЕЛЬНОСТИ¹⁾**
(в фактически действовавших ценах; миллионов рублей)

	2004 ²⁾	2005
Всего	12044.2	13601.0
в том числе организации с основным видом деятельности:		
Сельское хозяйство, охота и лесное хозяйство	1443.1	2076.9
Добыча полезных ископаемых	786.5	591.7
в том числе:		
добыча топливно-энергетических полезных ископаемых	0.1	0.1
добыча полезных ископаемых, кроме топливно-энергетических	786.4	591.6
Обрабатывающие производства	1153.3	1838.1
из них:		
производство пищевых продуктов, включая напитки, и табака	329.7	634.1
текстильное и швейное производство	4.1	2.8
производство кожи, изделий из кожи и производство обуви	23.0	107.8
обработка древесины и производство изделий из дерева	3.7	7.1
целлюлозно-бумажное производство; издательская и полиграфическая деятельность	111.3	115.7
химическое производство	60.9	117.4
производство резиновых и пластмассовых изделий	92.9	55.5
производство прочих неметаллических минеральных продуктов	331.1	529.6
металлургическое производство и производство готовых металлических изделий	2.0	0.9
производство машин и оборудования	73.8	77.2
производство электрооборудования, электронного и оптического оборудования	112.4	180.5
производство транспортных средств и оборудования	7.4	7.6
Производство и распределение электроэнергии, газа и воды	4411.5	3700.3
Строительство	372.2	699.2
Оптовая и розничная торговля, ремонт автотранспортных средств, мотоциклов, бытовых изделий и предметов личного пользования	1046.8	967.7
в том числе:		
торговля автотранспортными средствами и мотоциклами, их техническое обслуживание и ремонт	863.7	464.5
оптовая торговля, включая торговлю через агентов, кроме торговли автотранспортными средствами и мотоциклами	110.4	41.8
розничная торговля, кроме торговли автотранспортными средствами и мотоциклами, ремонт бытовых изделий и предметов личного пользования	72.7	461.4
Гостиницы и рестораны	1.1	11.7
Транспорт и связь	1251.7	1322.9
из него связь	672.4	758.5
Финансовая деятельность	174.8	180.7
операции с недвижимым имуществом, аренда и предоставление услуг	515.6	977.9
Государственное управление и обеспечение военной безопасности; обязательное социальное обеспечение	409.1	608.2
Образование	176.1	236.8
Здравоохранение и предоставление социальных услуг	282.3	350.0
Предоставление прочих коммунальных, социальных и персональных услуг	20.1	38.9

¹⁾ Без субъектов малого предпринимательства и объемов неформальной деятельности.

²⁾ 2004 г. рассчитан по сопоставимому кругу организаций, отчитавшихся в 2005 г.

**СТРУКТУРА ИНВЕСТИЦИЙ В ОСНОВНОЙ КАПИТАЛ
ПО ВИДАМ ОСНОВНЫХ ФОНДОВ**
(в процентах к итогу)

	2000	2001	2002	2003	2004	2005
Инвестиции в основной капитал	100	100	100	100	100	100
в том числе в:						
жилища	12.9	10.9	10.1	10.6	9.5	11.8
здания (кроме жилых) и сооружения	42.5	38.1	36.0	40.9	42.0	38.9
машины, оборудование, транспортные средства	36.5	39.0	50.5	45.8	46.2	47.4
прочие	8.1	12.0	3.4	2.7	2.3	1.9

**ИНВЕСТИЦИИ В ОСНОВНОЙ КАПИТАЛ
И ИНДЕКСЫ ФИЗИЧЕСКОГО ОБЪЕМА**

Годы	Инвестиции в основной капитал в фактически действовавших ценах, млн. руб.	Индексы физического объема в сопоставимых ценах, в процентах к предыдущему го- ду
2000	5424.7	89.4
2001	6646.2	103.2
2002	10412.7	147.1
2003	10111.7	86.5
2004 ¹⁾	15198.0	131.3
2005	16530.0	92.3

¹⁾ Уточнено Росстатом.

**ИНВЕСТИЦИИ В ОСНОВНОЙ КАПИТАЛ ОРГАНИЗАЦИЙ
С УЧАСТИЕМ ИНОСТРАННОГО КАПИТАЛА
ПО ВИДАМ ЭКОНОМИЧЕСКОЙ ДЕЯТЕЛЬНОСТИ**
(в фактически действовавших ценах; тысяч рублей)

	2005
Всего	1956225.8
в том числе организации с основным видом деятельности:	
Сельское хозяйство, охота и лесное хозяйство	61845.0
Обрабатывающие производства	646942.8
из них:	
производство пищевых продуктов, включая напитки, и табака	305020.0
производство кожи, изделий из кожи и производство обуви	103126.0
обработка древесины и производство изделий из дерева	145.0
целлюлозно-бумажное производство; издательская и полиграфическая деятельность	3913.8
химическое производство	81799.0
производство резиновых и пластмассовых изделий	25.0
производство прочих неметаллических минеральных продуктов	136349.0
производство электрооборудования, электронного и оптического оборудования	16565.0
Производство и распределение электроэнергии, газа и воды	518538.0
Оптовая и розничная торговля, ремонт автотранспортных средств, мотоциклов, бытовых изделий и предметов личного пользования	735.0
в том числе:	
оптовая торговля, включая торговлю через агентов, кроме торговли автотранспортными средствами и мотоциклами	735.0
Транспорт и связь	728046.0
из него связь	726875.0
Финансовая деятельность	119.0

ФИНАНСОВЫЕ ВЛОЖЕНИЯ**ФИНАНСОВЫЕ ВЛОЖЕНИЯ ОРГАНИЗАЦИЙ¹⁾**
(миллионов рублей)

Годы	Финансовые вложения – всего	в том числе	
		долгосрочные	краткосрочные
2000	4934.3	3790.0	1144.3
2001	8059.2	5741.5	2317.7
2002	6716.6	3845.1	2871.5
2003	6154.2	3950.4	2203.8
2004	11226.1	9584.3	1641.8
2005	31537.9	19979.5	11558.4

¹⁾ По данным бухгалтерской отчетности, без субъектов малого предпринимательства.

ИНОСТРАННЫЕ ИНВЕСТИЦИИ**ОБЪЕМ ИНВЕСТИЦИЙ, ПОСТУПИВШИХ
ОТ ИНОСТРАННЫХ ИНВЕСТОРОВ, ПО ВИДАМ¹⁾**

	2000	2001	2002	2003	2004	2005
Тысяч долларов США						
Всего инвестиций	6863	2969	2714	7183	5090	4845
в том числе:						
прямые инвестиции	6863	2969	2164	7183	5090	4845
из них:						
взносы в капитал	4527	89	527	4820	10	27
кредиты, полученные от зарубежных совладельцев организаций	2334	2880	1637	2363	5080	4818
прочие прямые инвестиции	2	-	-	-	-	-
прочие инвестиции	-	-	550	-	-	-
В фактически действовавших ценах, тысяч рублей						
Всего инвестиций	17953	640120	39528	48940	626269	142
в том числе:						
прямые инвестиции	17953	38169	39528	48940	626269	142
из них:						
взносы в капитал	17953	37802	39528	48940	625669	42
кредиты, полученные от зарубежных совладельцев организаций	-	-	-	-	600	100
прочие прямые инвестиции	-	367	-	-	-	-
портфельные инвестиции	-	601194	-	-	-	-
прочие инвестиции	-	757	-	-	-	-

¹⁾ По данным совместных предприятий.

**ОБЪЕМ ИНВЕСТИЦИЙ, ПОСТУПИВШИХ ОТ
ИНОСТРАННЫХ ИНВЕСТОРОВ, ПО СТРАНАМ¹⁾**

	2000	2001	2002	2003	2004	2005
Тысяч долларов США						
Всего	6863	2969	2714	7183	5090	4845
Великобритания	2389	-	-	-	-	-
Венгрия	-	4	550	4806	-	-
Кипр	-	-	346	-	-	-
Люксембург	2336	2880	1637	2363	5080	4818
Панама	2138	-	-	-	-	-
Польша	-	-	181	14	10	27
США	-	85	-	-	-	-
В фактически действовавших ценах, тысяч рублей						
Всего	17953	640120	39528	48940	626269	142
Австрия	2410	-	-	-	-	-
Багамские острова	-	253476	-	-	-	-
Виргинские острова	-	347738	-	-	-	-
Вьетнам	45	-	-	-	600	-
Германия	-	-	39460	-	-	-
Гибралтар	-	-	-	-	625471	-
Италия	-	-	50	50	-	-
Казахстан	-	-	-	-	-	10
Кипр	19	19	15	-	-	-
Латвия	-	-	3	-	-	-
Панама	-	35319	-	25129	-	-
Польша	-	-	-	78	-	-
США	15479	3568	-	-	-	-
Украина	-	-	-	23683	198	132

¹⁾ По данным совместных предприятий.

**ОБЪЕМ ИНВЕСТИЦИЙ, ПОСТУПИВШИХ ОТ ИНОСТРАННЫХ
ИНВЕСТОРОВ, ПО ВИДАМ ЭКОНОМИЧЕСКОЙ ДЕЯТЕЛЬНОСТИ ¹⁾**

	2004	2005
Тысяч долларов США		
Всего инвестиций	5090	4845
в том числе организации с основным видом деятельности:		
Оптовая и розничная торговля, ремонт автотранспортных средств, мотоциклов, бытовых изделий и предметов личного пользования	10	27
из неё:		
оптовая торговля, включая торговлю через агентов, кроме торговли автотранспортными средствами и мотоциклами	10	27
Транспорт и связь	5080	4818
из него связь	5080	4818
В фактически действовавших ценах, тысяч рублей		
Всего инвестиций	626269	142
в том числе организации с основным видом деятельности:		
Сельское хозяйство, охота и лесное хозяйство	165	100
Обрабатывающие производства	625499	-
из них:		
производство пищевых продуктов, включая напитки, и табака	625471	-
производство электрооборудования, электронного и оптического оборудования	28	-
Оптовая и розничная торговля, ремонт автотранспортных средств, мотоциклов, бытовых изделий и предметов личного пользования	605	42
в том числе:		
оптовая торговля, включая торговлю через агентов, кроме торговли автотранспортными средствами и мотоциклами	5	42
розничная торговля, кроме торговли автотранспортными средствами и мотоциклами, ремонт бытовых изделий и предметов личного пользования	600	-

¹⁾ По данным совместных предприятий.

МЕТОДОЛОГИЧЕСКИЕ ПОЯСНЕНИЯ

Инвестиции в нефинансовые активы включают в себя следующие элементы: инвестиции в основной капитал, инвестиции в нематериальные активы, инвестиции в прирост запасов материальных оборотных средств, инвестиции в другие нефинансовые активы.

Инвестиции в нематериальные активы - патенты, лицензии, права пользования земельными участками, объектами природопользования, авторские права, организационные расходы, торговые марки, товарные знаки, программные продукты, ноу-хау и т.д.

Инвестиции в другие нефинансовые активы - затраты на приобретение в собственность земельных участков и объектов природопользования и других нефинансовых активов. Затраты на приобретение земельных участков и объектов природопользования отражаются на основе документов, выданных государственными органами по земельным ресурсам и землеустройству согласно оплаченным или принятым к оплате счетам.

Инвестиции в основной капитал - совокупность затрат, направленных на создание, воспроизводство и приобретение основных средств (новое строительство, расширение, а также реконструкция и модернизация объектов, которые приводят к увеличению первоначальной стоимости объектов и относятся на добавочный капитал организации, приобретение машин, оборудования, транспортных средств, на формирование основного стада, многолетние насаждения и т.д.).

Данные по иностранным инвестициям приведены без учета денежно-кредитного регулирования, коммерческих и сберегательных банков, включая рублевые инвестиции, пересчитанные в доллары США.

Иностранные инвестиции - вложения капитала иностранными инвесторами, а также зарубежными филиалами российских юридических лиц в объекты предпринимательской деятельности на территории России с целью получения дохода. Капитал может вкладываться в виде денежных средств, паев, акций, и др. ценных бумаг; кредитов; технологий, машин, оборудования; лицензий, любого другого имущества, интеллектуальных ценностей и пр. К инвестициям относится приобретение в полную или частичную собственность предприятий и организаций, покупка акций и прочих ценных бумаг, взносы в уставный (складочный) капитал совместных предприятий, кредиты юридическим и физическим лицам, а также банковские вклады и приобретение недвижимости.

Прямые инвестиции - инвестиции, сделанные юридическими и физическими лицами, полностью владеющими предприятием или контролирующими не менее 10% акций или уставного (складочного) капитала предприятия.

Портфельные инвестиции - покупка акций, паев, облигаций, векселей и других долговых ценных бумаг. Они составляют менее 10% в уставном (складочном) капитале предприятия.

Инвестиции, не подпадающие под определение прямых и портфельных, указываются как **прочие** - торговые кредиты, кредиты правительств иностранных государств под гарантии Правительства Российской Федерации, прочие кредиты (кредиты международных финансовых организаций и т.д.), банковские вклады.

цены и тарифы

<i>Уровень и динамика цен</i>	306
<i>Потребительские цены</i>	311
<i>Цены производителей</i>	315
<i>Методологические пояснения</i>	319

Раздел содержит статистические данные об уровнях и индексах цен на потребительском рынке, в производственном секторе экономики, а также на рынке жилья.

УРОВЕНЬ И ДИНАМИКА ЦЕН

ИНДЕКСЫ ЦЕН ПО СЕКТОРАМ ЭКОНОМИКИ (декабрь к декабрю предыдущего года; в процентах)

	2000	2001	2002	2003	2004	2005
Индекс потребительских цен	119.1	122.9	116.6	116.2	109.9	109.4
Индекс цен производителей промышленных товаров	119.1	121.6	113.6	118.1	127.9	112.0
Индекс цен производителей на реализованную сельскохозяйственную продукцию	127.9	117.2	96.8	142.0	107.8	105.8
Индекс цен строительной продукции	132.4	115.4	108.2	113.7	114.4	118.4
Индекс тарифов на грузовые перевозки автотранспортом	100.0	101.2	187.4	116.0	127.5	113.2

Индексы цен по секторам экономики
(декабрь к декабрю предыдущего года; в процентах)

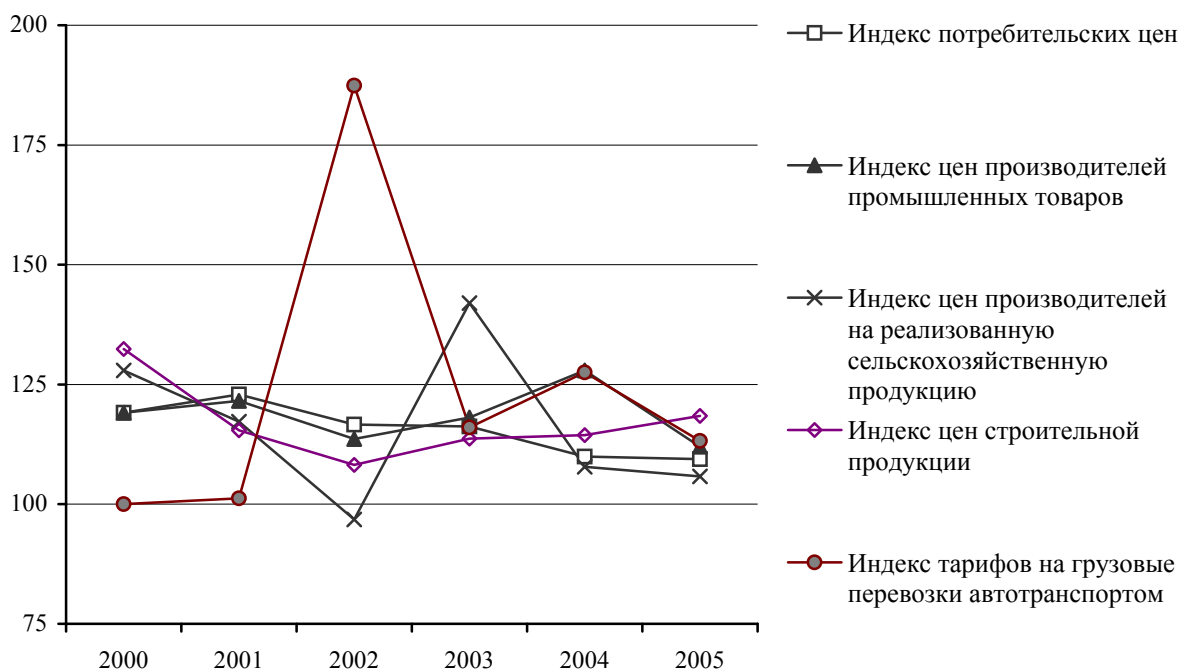

ИНДЕКСЫ ЦЕН ПО СЕКТОРАМ ЭКОНОМИКИ в 2005 г.

(в процентах)

	Индекс потребительских цен	Индекс цен производителей промышленных товаров	Индекс цен производителей на реализованную сельскохозяйст- венную продук- цию	Индекс цен строи- тельной продукции	Индекс тарифов на грузовые перевозки автотран- спортом
К предыдущему месяцу					
Январь	102.4	105.3	100.7	101.1	101.5
Февраль	102.0	107.0	100.3	100.4	100.5
Март	100.8	101.9	104.1	102.7	100.0
Апрель	100.0	99.9	99.6	102.2	100.0
Май	100.9	99.3	101.7	102.3	100.0
Июнь	100.5	95.8	98.5	101.6	100.0
Июль	99.6	94.3	98.3	101.9	103.9
Август	99.3	98.4	99.5	101.5	101.9
Сентябрь	100.3	108.1	100.8	101.9	103.0
Октябрь	100.5	100.9	100.7	101.3	100.6
Ноябрь	101.5	100.3	101.2	100.8	100.0
Декабрь	101.2	101.1	100.6	99.4	101.1
К декабрю предыдущего года					
Январь	102.4	105.3	100.7	101.1	101.5
Февраль	104.4	112.7	101.0	101.5	102.1
Март	105.3	114.8	105.1	104.2	102.1
Апрель	105.3	114.6	104.7	106.5	102.1
Май	106.3	113.9	106.4	109.0	102.1
Июнь	106.8	109.1	104.8	110.7	102.1
Июль	106.4	102.8	103.0	112.7	106.1
Август	105.7	101.2	102.5	114.5	108.1
Сентябрь	106.0	109.4	103.3	116.6	111.4
Октябрь	106.5	110.4	104.0	118.2	112.0
Ноябрь	108.0	110.7	105.2	119.1	112.0
Декабрь	109.4	112.0	105.8	118.4	113.2

**ИНДЕКСЫ ПОТРЕБИТЕЛЬСКИХ ЦЕН (ТАРИФОВ) НА ТОВАРЫ
И ПЛАТНЫЕ УСЛУГИ НАСЕЛЕНИЮ**
(в процентах)

Годы	Все товары и услуги	в том числе		
		продоволь- ственные товары ¹⁾	непродоволь- ственные товары	платные услуги
Декабрь к декабрю предыдущего года				
2000	119.1	117.4	117.5	133.5
2001	122.9	119.2	117.1	158.4
2002	116.6	109.6	112.7	150.9
2003	116.2	112.9	110.9	134.7
2004	109.9	111.0	108.0	110.2
2005	109.4	107.7	106.1	116.9
К предыдущему месяцу				
2005				
Январь	102.4	102.5	100.5	104.5
Февраль	102.0	100.6	100.9	106.2
Март	100.8	101.4	100.6	99.9
Апрель	100.0	101.8	100.6	95.9
Май	100.9	101.1	100.9	100.4
Июнь	100.5	100.5	100.4	100.6
Июль	99.6	98.9	100.2	100.5
Август	99.3	98.2	100.2	100.9
Сентябрь	100.3	100.0	100.9	100.2
Октябрь	100.5	100.6	100.2	100.3
Ноябрь	101.5	100.9	100.4	104.0
Декабрь	101.2	101.0	100.3	102.8

¹⁾ Включая алкогольные напитки.

**ИНДЕКСЫ ПОТРЕБИТЕЛЬСКИХ ЦЕН НА ОТДЕЛЬНЫЕ
ГРУППЫ ПРОДОВОЛЬСТВЕННЫХ ТОВАРОВ**
(декабрь к декабрю предыдущего года; в процентах)

	2000	2001	2002	2003	2004	2005
Продовольственные						
товары – всего	117.4	119.2	109.6	112.9	111.0	107.7
в том числе:						
мясопродукты	137.7	125.1	98.8	116.1	119.3	116.1
из них:						
мясо и птица	141.2	125.5	96.1	118.3	118.3	119.3
колбасные изделия и копчености	129.2	124.6	106.1	110.5	121.5	108.6
рыбопродукты	128.4	122.9	111.7	109.6	113.8	111.6
масло сливочное	99.9	99.5	113.3	108.9	103.0	106.4
масло подсолнечное	88.0	158.1	100.5	109.8	99.3	102.5
молоко и молочная продукция	115.2	120.5	101.7	112.9	110.7	105.9
сыр	115.6	121.3	95.7	111.0	110.5	104.9
яйца	106.9	113.7	105.9	101.7	134.8	83.0
сахар-песок	180.1	95.1	136.4	93.8	108.3	95.2
кондитерские изделия	106.3	106.7	108.3	113.3	106.7	107.6
мука	92.7	103.1	94.8	172.8	96.3	97.6
хлеб и хлебобулочные изделия	117.1	109.7	99.9	144.7	113.9	100.7
крупа и бобовые	71.5	104.5	127.2	119.6	111.4	94.9
макаронные изделия	108.1	98.0	101.0	116.3	111.0	99.0
картофель	51.5	154.5	191.1	61.6	101.7	111.1
овощи	67.2	205.1	134.9	81.4	101.7	142.4
фрукты и цитрусовые	87.9	123.2	109.7	97.4	118.9	94.1
алкогольные напитки	125.8	112.4	108.5	112.8	107.0	109.1

**ИНДЕКСЫ ПОТРЕБИТЕЛЬСКИХ ЦЕН НА ОТДЕЛЬНЫЕ
ГРУППЫ НЕПРОДОВОЛЬСТВЕННЫХ ТОВАРОВ**
(декабрь к декабрю предыдущего года; в процентах)

	2000	2001	2002	2003	2004	2005
Непродовольственные товары -						
всего	117.5	117.1	112.7	110.9	108.0	106.1
в том числе:						
ткани	118.3	109.5	107.2	106.0	107.4	107.2
одежда и белье	117.4	119.5	112.2	111.5	106.4	105.3
трикотажные изделия	125.6	120.8	118.6	112.7	108.1	108.4
чулочно-носочные изделия	112.2	125.0	105.8	108.9	108.3	103.7
обувь кожаная, текстильная и комбинированная	122.3	117.0	114.0	111.8	107.4	105.6
моющие и чистящие средства	100.1	103.9	109.4	99.3	104.3	104.1
парфюмерно- косметические товары	113.2	115.5	113.3	108.7	107.2	103.0
галантерея	123.8	118.5	118.6	108.3	108.1	106.1
табачные изделия	101.9	111.7	103.6	111.3	103.2	101.2
мебель	120.1	114.4	120.1	114.2	106.2	108.6
ковры и ковровые изделия	127.6	97.7	105.1	111.0	110.4	109.2
металлическая посуда и металлические предметы домашнего обихода	119.7	133.7	101.3	113.3	111.9	112.1
фарфоро-фаянсовая посуда	120.3	116.6	110.8	112.4	107.3	109.8
стеклянная посуда	129.0	116.1	112.3	102.0	104.6	105.7
часы	130.9	119.0	113.5	108.4	107.9	115.1
электротовары и другие бытовые приборы	118.0	114.6	110.7	109.9	107.3	106.2
телерадиотовары	113.7	119.5	100.1	103.0	104.4	94.7
персональные компьютеры	-	107.2	106.3	86.4	119.1	100.2
ювелирные изделия	101.8	118.4	99.6	103.4	112.4	104.6
медикаменты	103.7	100.8	118.4	116.6	105.9	105.2
печатные издания	128.1	114.3	120.5	109.2	107.1	104.4
строительные материалы	124.0	122.3	116.6	120.4	105.6	113.5
легковые автомобили	131.3	115.8	109.9	118.2	104.5	105.8
велосипеды и мотоциклы	116.6	138.4	100.3	130.2	101.1	106.7
бензин	119.6	90.1	125.9	112.8	137.9	114.6
топливо	100.0	234.1	111.2	100.0	122.5	131.5

**ИНДЕКСЫ ПОТРЕБИТЕЛЬСКИХ ЦЕН (ТАРИФОВ)
НА ОТДЕЛЬНЫЕ ГРУППЫ ПЛАТНЫХ УСЛУГ НАСЕЛЕНИЮ**
(декабрь к декабрю предыдущего года; в процентах)

	2000	2001	2002	2003	2004	2005
Платные услуги населению – всего	133.5	158.4	150.9	134.7	110.2	116.9
в том числе:						
бытовые	123.3	119.5	124.5	116.0	117.1	118.8
пассажирского транспорта	138.6	145.7	128.1	107.0	111.0	107.7
связи	142.5	121.1	137.4	128.8	112.3	110.8
жилищно-коммунальные	135.3	193.3	171.6	151.1	108.8	123.2
образования	126.0	125.5	117.1	113.7	111.0	119.5
дошкольного воспитания	98.5	135.9	152.8	122.0	101.1	209.5
санаторно-оздоровительные	112.6	150.0	120.0	107.1	111.1	109.5
медицинские	115.2	110.5	176.6	100.0	111.6	101.3
в сфере туризма	-	139.9	120.0	115.0	121.3	109.5
физической культуры и спорта	138.1	107.5	138.0	129.6	113.1	100.0
организаций культуры	114.5	142.4	115.9	108.5	116.6	110.2
ветеринарные	-	103.1	95.3	129.1	133.4	123.8

ПОТРЕБИТЕЛЬСКИЕ ЦЕНЫ

**СРЕДНИЕ ПОТРЕБИТЕЛЬСКИЕ ЦЕНЫ
НА ОТДЕЛЬНЫЕ ВИДЫ ПРОДОВОЛЬСТВЕННЫХ ТОВАРОВ**
(на конец года; рублей за килограмм)

	2000	2001	2002	2003	2004	2005
Говядина (кроме бескостного мяса)	49.40	68.28	65.68	76.13	96.09	117.42
Свинина (кроме бескостного мяса)	64.98	81.10	76.77	85.65	113.63	136.80
Куры (кроме куриных окорочков)	41.09	48.05	48.19	65.76	62.24	70.11
Колбаса вареная высшего сорта	69.97	88.95	90.87	104.84	126.30	134.34

	Продолжение					
	2000	2001	2002	2003	2004	2005
Говядина, свинина тушеная						
консервированная, 350 г	19.81	19.17	21.62	26.00	24.56	25.81
Рыба замороженная, неразделанная	25.97	30.88	33.23	40.49	53.51	60.68
Рыба соленая, маринованная, копченая	67.00	96.93	113.83	105.94	100.28	118.23
Консервы рыбные натуральные и с добавлением масла, 350 г	22.30	25.81	23.97	25.27	27.58	28.70
Масло сливочное	60.23	59.92	67.91	75.30	76.04	80.61
Масло подсолнечное	19.14	30.26	30.43	34.56	34.95	38.24
Молоко цельное разливное непастеризованное, л	7.11	9.12	9.06	10.83	12.49	12.78
Яйца куриные, 10 шт	17.13	19.48	20.64	20.75	27.97	23.42
Сахар-песок	13.96	13.27	18.10	16.58	17.95	16.89
Чай черный байховый	153.11	157.45	172.65	172.84	173.41	179.28
Мука пшеничная	6.57	6.77	6.17	10.74	10.35	10.50
Хлеб и булочные изделия из пшеничной муки высшего сорта	11.28	12.79	13.02	20.68	21.90	21.87
Рис шлифованный	11.28	12.90	15.24	16.66	20.21	20.05
Макаронные изделия из пшеничной муки высшего сорта	13.30	12.84	13.05	14.51	15.66	16.78
Картофель	3.12	4.82	9.21	5.58	5.68	6.44
Капуста белокочанная свежая	2.34	4.98	7.81	4.88	5.83	9.70
Лук репчатый	4.17	8.09	11.25	11.99	9.66	12.31
Яблоки	16.84	20.43	23.78	18.86	31.45	28.06
Водка крепостью 40% об. спирта и выше, обыкновенного качества, л	89.94	97.74	104.53	114.43	132.15	150.22
Вино игристое отечественное, л	99.64	105.00	101.92	101.68	104.09	103.53
Пиво отечественное, л	15.80	18.23	20.98	22.53	23.56	27.05

**СРЕДНИЕ ЦЕНЫ (ТАРИФЫ)
НА ОТДЕЛЬНЫЕ ВИДЫ ПЛАТНЫХ УСЛУГ НАСЕЛЕНИЮ**
(на конец года; рублей за один вид услуг)

	2000	2001	2002	2003	2004	2005
Бытовые услуги						
постановка набоек, пара	29.99	33.29	40.19	48.30	58.29	68.27
ремонт отечественных телевизоров цветного изображения	160.75	169.63	209.10	279.23	297.04	306.45
химчистка мужского костюма, шт	79.44	90.33	104.10	133.92	155.60	169.76
стрижка модельная в женском зале, стрижка	34.80	42.22	55.27	65.20	87.97	105.23
рытье могилы ручным способом на новом месте захоронения, услуга	562.60	700.50	894.40	894.40	1156.00	1636.00
изготовление гроба, шт	448.32	528.79	586.46	584.01	601.82	617.95
Услуги пассажирского транспорта						
проезд в городском муниципальном автобусе, поездка	1.91	2.82	3.64	3.89	3.89	3.80
проезд в трамвае, поездка	2.00	3.00	4.00	4.00	4.00	4.00
проезд в троллейбусе, поездка	2.00	3.00	4.00	4.00	4.00	4.00
Жилищно-коммунальные услуги						
плата за жилье в домах муниципального жилищного фонда, м ² общей площади	0.80	1.53	1.87	2.53	2.68	6.15
электроэнергия в квартирах без электроплит), 100 кВт.ч	22.38	34.15	47.28	91.00	100.00	115.00
водоснабжение и канализация, месяц с человека	6.99	15.23	35.20	39.16	52.90	88.95
отопление, м ² общей площади	0.74	2.10	4.59	13.61	13.54	11.49
газ сетевой, месяц с человека	5.52	6.96	9.28	15.50	17.20	20.00
водоснабжение горячее, месяц с человека	8.49	25.01	54.87	78.42	89.27	86.16

314 ЦЕНЫ И ТАРИФЫ

	Продолжение					
	2000	2001	2002	2003	2004	2005
Услуги связи						
отправка телеграммы обыкновенной внутренней, 15 слов	9.68	12.60	16.80	16.80	19.25	19.25
абонентская плата за домашний телефон, месяц	47.25	57.75	84.00	115.50	150.00	180.00
Услуги учреждений культуры						
кинотеатр, билет	4.29	8.02	8.46	7.79	33.06	39.24
театр, билет	25.00	30.00	37.50	44.72	54.77	63.25
Услуги дошкольного воспитания						
посещение детского сада – сада, день	5.18	7.11	10.85	13.12	14.02	29.37
Услуги образования						
обучение в государственных высших учебных заведениях, семестр	4991.67	6060.33	7349.77	9822.57	11681.51	13270.26
Медицинские услуги						
первичный прием к врачу специалисту, посещение	18.90	22.00	35.00	60.37	63.95	57.53
общий анализ крови, анализ	24.00	27.20	43.37	54.12	58.27	57.68

ИНДЕКСЫ ЦЕН НА ПЕРВИЧНОМ И ВТОРИЧНОМ РЫНКАХ ЖИЛЬЯ (декабрь к декабрю предыдущего года; в процентах)

	2000	2001	2002	2003	2004	2005
Первичный рынок жилья	97.8	112.9	118.4	130.8	119.4	115.3
Вторичный рынок жилья	99.95	109.4	153.0	133.3	-	109.8

СРЕДНИЕ ЦЕНЫ НА ПЕРВИЧНОМ И ВТОРИЧНОМ РЫНКАХ ЖИЛЬЯ (на конец года; рублей за один кв.метр общей площади)

	2000	2001	2002	2003	2004	2005
Первичный рынок жилья	3850	6216	6733	9371	11741	14068
Вторичный рынок жилья	3489	4300	7135	10400	-	13757

ЦЕНЫ ПРОИЗВОДИТЕЛЕЙ

**ИНДЕКСЫ ЦЕН ПРОИЗВОДИТЕЛЕЙ
ПО ВИДАМ ЭКОНОМИЧЕСКОЙ ДЕЯТЕЛЬНОСТИ**
(декабрь к декабрю предыдущего года; в процентах)

	2000	2001	2002	2003	2004	2005
Производство промышленных товаров – всего	114.6	118.5	114.1	120.6	127.0	112.0
в том числе организации с основным видом деятельности:						
Добыча полезных ископаемых	86.7	205.1	96.3	159.9	225.6	74.0
из нее добыча полезных ископаемых, кроме топливно-энергетических	86.7	205.1	96.3	159.9	225.6	74.0
Обрабатывающие производства	111.5	109.3	105.8	120.4	123.6	100.9
из них:						
производство пищевых продуктов, включая напитки, и табака	122.7	107.6	101.3	131.9	113.1	102.3
текстильное и швейное производство	105.3	85.8	106.0	103.5	115.7	104.7
производство кожи, изделий из кожи и производство обуви	100.0	120.2	100.6	100.0	117.5	102.4
обработка древесины и производство изделий из дерева	x	x	x	113.8	120.2	107.7
целлюлозно-бумажное производство; издательская и полиграфическая деятельность	x	x	x	106.7	104.5	115.0
химическое производство	109.7	105.9	133.3	104.1	86.3	121.2
производство резиновых и пластмассовых изделий	102.6	100.2	100.5	101.8	126.5	109.1
производство прочих неметаллических минеральных продуктов	139.8	120.3	114.1	121.2	111.6	116.6
металлургическое производство и производство готовых металлических изделий	82.2	151.1	109.5	173.3	208.2	64.7
производство машин и оборудования	91.1	91.6	106.7	107.1	116.5	105.6
производство электрооборудования, электронного и оптического оборудования	128.2	108.9	105.3	98.1	112.5	112.4
производство транспортных средств и оборудования	117.0	144.5	96.8	141.4	112.9	109.6
прочие производства	x	x	x	134.5	108.6	101.4
Производство и распределение электроэнергии, газа и воды	136.7	122.1	149.7	107.3	108.1	139.9
из него:						
производство, передача и распределение электроэнергии	144.5	119.3	152.8	109.1	108.2	143.5
производство, передача и распределение пара и горячей воды (тепловой энергии)	113.3	131.9	139.9	102.1	107.3	110.2

**ИНДЕКСЫ ЦЕН ПРОИЗВОДИТЕЛЕЙ
НА ОТДЕЛЬНЫЕ ВИДЫ ПРОМЫШЛЕННЫХ ТОВАРОВ**

(декабрь к декабрю предыдущего года; в процентах)

	2003	2004	2005
Добыча полезных ископаемых			
руда железная (товарная)	98.9	263.3	126.3
концентрат железной руды	164.3	224.5	71.0
материалы строительные нерудные	104.8	223.6	100.0
Обрабатывающие производства			
в том числе:			
Производство пищевых продуктов, включая напитки, и табака			
говядина	97.2	141.4	117.6
свинина	122.7	147.4	97.1
мясо птицы	138.6	98.1	108.6
изделия колбасные	104.7	110.3	103.5
молоко цельное	109.5	107.8	103.5
сыры сычужные твердые	100.0	111.6	109.2
сыры плавленые	112.1	95.1	118.1
масло животное	107.8	97.9	113.2
мука	228.5	85.4	85.4
крупа	153.6	91.7	98.9
комбикорма	141.8	94.9	94.1
хлеб ржаной из обойной, обдирной и сеяной муки включая			
хлеб из муки смешанной валки	137.7	122.0	103.1
хлеб и хлебобулочные изделия из пшеничной муки 1			
и высшего сорта	148.5	111.7	102.2
сахар-песок	94.1	103.0	102.0
изделия макаронные	110.9	98.9	97.5
майонез	87.0	113.9	122.4
водка и ликероводочные изделия	133.7	108.6	101.4
Текстильное и швейное производство			
ткани готовые шелковые	105.8	156.0	102.0
белье постельное	108.1	104.1	100.0
изделия канатные	100.0	111.6	100.0
Производство кожи, изделий из кожи и производство обуви			
кожтовары хромовые	100.0	117.5	102.4
Обработка древесины и производство изделий из дерева			
плиты древесноволокнистые	113.8	120.2	107.7

	Продолжение		
	2003	2004	2005
Целлюлозно-бумажное производство; и издательская и полиграфическая деятельность			
ящики картонные	106.7	104.5	115.0
Химическое производство			
материалы лакокрасочные	100.0	104.7	104.9
лекарственные средства	104.7	84.5	122.4
Производство резиновых и пластмассовых изделий			
изделия формовые резинотехнические	117.0	100.0	119.8
рукава	100.0	104.8	109.4
ленты конвейерные резинотканевые	100.0	128.7	110.0
трубы и детали трубопроводов из термопластов	122.1	106.7	107.5
Производство прочих неметаллических минеральных продуктов			
кирпич строительный	108.8	119.6	114.9
блоки крупные стеновые бетонные и силикатные	126.2	122.0	118.7
конструкции и изделия сборные железобетонные	129.6	106.9	120.0
Металлургическое производство и производство готовых металлических изделий			
окатыши железорудные	173.3	208.2	63.0
Производство машин и оборудования			
подшипники качения	103.2	119.6	98.6
машины кузнечно-прессовые	166.7	108.5	111.1
Производство электрооборудования, электронного и оптического оборудования			
машины билетно-кассовые и контрольно-кассовые	88.9	120.2	96.3
электростанции передвижные	109.5	110.5	100.0
аппаратура низковольтная электрическая	105.1	117.9	114.1
аккумуляторы и аккумуляторные батареи свинцовые	98.1	100.6	124.7
аккумуляторы и аккумуляторные батареи щелочные	95.3	116.2	128.0
Производство транспортных средств и оборудования			
запасные части к тракторам для ремонтно-эксплуатационных нужд	141.4	112.9	109.6
Прочие производства			
мебель	134.5	108.6	101.4
Производство и распределение электроэнергии, газа и воды			
электроэнергия	109.1	108.2	143.5
теплоэнергия	102.1	107.3	110.2

СЕЛЬСКОХОЗЯЙСТВЕННУЮ ПРОДУКЦИЮ (декабрь к декабрю предыдущего года; в процентах)						
	2000	2001	2002	2003	2004	2005
Продукция сельского хозяйства - всего	127.9	117.2	96.8	142.0	107.8	105.8
в том числе:						
продукция растениеводства	142.8	108.9	87.2	172.5	101.2	95.3
зерновые культуры - всего	151.6	97.9	79.6	203.8	97.5	91.5
из них:						
пшеница	147.3	94.9	80.0	228.3	80.2	71.9
рожь	178.2	98.5	75.8	163.8	134.3	92.1
просо	133.8	100.0	100.0	201.4	108.8	100.0
гречиха	117.1	100.0	100.0	123.4	106.4	98.7
ячмень	166.5	100.7	76.9	176.1	107.3	108.2
овес	116.7	104.2	91.7	169.6	119.8	85.3
сахарная свекла	126.1	127.4	109.9	110.5	104.1	106.4
овощи - всего	74.8	264.5	105.9	97.9	153.9	113.5
из них:						
помидоры	66.7	285.2	121.4	73.5	179.1	109.3
огурцы	84.9	258.3	91.2	121.7	123.3	123.8
семечковые плоды	100.0	210.5	75.0	70.3	164.5	104.5
продукция животноводства	112.8	128.6	107.2	112.4	115.7	117.2
крупный рогатый скот	122.3	142.3	126.5	106.6	129.4	123.2
свины	101.4	185.7	94.4	102.2	130.1	105.6
птица	100.0	122.7	102.2	118.2	103.5	125.9
молоко	116.4	117.4	97.8	119.6	110.4	116.6
яйца	144.9	112.4	140.9	94.5	135.3	79.9

ИНДЕКСЫ ЦЕН СТРОИТЕЛЬНОЙ ПРОДУКЦИИ (в процентах)

Годы	Сводный индекс цен	в том числе индексы цен		
		производителей в строительстве (строительные-монтажные работы)	на машины и оборудование, используемые в строительстве	на прочие капитальные работы и затраты
Декабрь к декабрю предыдущего года				
2000	132.4	137.2	119.7	135.2
2001	115.4	119.4	109.5	114.4
2002	108.2	108.6	107.0	109.0
2003	113.7	116.8	108.5	115.8
2004	114.4	115.0	109.6	124.0
2005	118.4	123.5	107.8	135.6
К предыдущему месяцу				
2005				
Январь	101.1	101.5	101.6	98.5
Февраль	100.4	100.0	100.8	100.2
Март	102.7	103.3	101.1	105.4
Апрель	102.2	103.2	100.5	104.2
Май	102.3	102.3	101.1	105.7
Июнь	101.6	101.9	100.4	103.7
Июль	101.9	102.5	100.1	104.9
Август	101.5	101.5	100.2	105.4
Сентябрь	101.9	103.0	100.2	103.4
Октябрь	101.3	101.7	100.3	103.1
Ноябрь	100.8	100.7	100.3	102.6
Декабрь	99.4	99.7	100.8	94.3

МЕТОДОЛОГИЧЕСКИЕ ПОЯСНЕНИЯ

В настоящее время разработана система индексов цен, в которую входят:

- в потребительском секторе
 - индекс потребительских цен (тарифов) на товары и платные услуги населению;
 - индекс цен на первичном и вторичном рынке жилья;
- в производственном секторе
 - индекс цен производителей промышленных товаров;
 - индекс цен производителей на реализованную сельскохозяйственную продукцию;
 - индекс цен строительной продукции;
 - индекс тарифов на грузовые перевозки.

Эти индексы рассчитываются по данным наблюдения за ценами товаров-представителей. Расчет строится на базе выборочного метода, основанного на предварительном отборе базовых предприятий и товаров-представителей. В набор включаются важнейшие товары-представители и мелкие группы товаров с учетом их доли во всей изучаемой совокупности.

Индекс потребительских цен (ИПЦ) характеризует изменение во времени общего уровня цен на товары и услуги, приобретаемые населением для непроизводственного потребления. Он измеряет отношение стоимости фиксированного набора товаров и услуг в текущем периоде к его стоимости в базисном периоде. ИПЦ является важнейшим показателем, характеризующим уровень инфляции, и используется для анализа и прогноза ценовых процессов в экономике, пересмотра минимальных социальных гарантий, решения правовых споров.

Расчет ИПЦ производится путем объединения двух информационных потоков:

- данных об изменении цен, полученных методом регистрации цен и тарифов на потребительском рынке;

- данных о структуре фактических потребительских расходов населения за предыдущий год.

Наблюдение осуществляется в организациях торговли, а так же на вещевых, смешанных и продовольственных рынках, как в стационарных торговых заведениях, так и при передвижной торговле (палатки, киоски и т.д.), а так же на предприятиях и в организациях сферы услуг городов Курска и Железногорска.

В набор товаров и услуг, разработанный для наблюдения за ценами, включены товары и услуги массового потребительского спроса. Отбор позиций произведен с учетом их значимости для потребления населения, представительности с точки зрения отражения динамики цен на однородные товары, устойчивого наличия их в продаже.

Исходной информацией для расчета ИПЦ являются данные регистрации цен на конкретные товары и услуги. На их основе определяются средние сопоставимые цены отчетного и предыдущего периодов. Сопоставимой считается цена, зарегистрированная в одном и том же предприятии торговли (сферы услуг) и на один и тот же или аналогичный по качеству товар (услугу).

На базе индивидуальных индексов цен определяются агрегатные индексы цен отдельных товаров, товарных групп и услуг в целом по региону.

Исходя из агрегатных индексов цен по товарам и услугам в целом по региону и доли расходов на их приобретение в потребительских расходах населения определяются индексы цен в целом по группам продовольственных, непродовольственных товаров и услуг, а также ИПЦ по региону.

Индексы цен на первичном и вторичном рынках жилья рассчитываются на основе зарегистрированных цен соответственно на вновь построенные квартиры и на квартиры функционирующего приватизированного жилого фонда, если они являются объектами совершения рыночных сделок.

Наблюдение ведется по выборочному кругу организаций, осуществляющих операции с недвижимостью. При регистрации цен на квартиры учитываются их количественные и качественные характеристики, а также район их расположения в городе.

Индексы цен производителей промышленных товаров рассчитываются на основе зарегистрированных цен на товары-представители в базовых промышленных организациях. Регистрации подлежат фактические цены на произведенную продукцию при реализации ее на внутреннем рынке (без налога на добавленную стоимость, акциза и других налогов, не входящих в себестоимость). В качестве товаров-представителей принимаются однородные группы продукции с точки зрения основных качественных параметров, а также потребительских свойств, характера используемого сырья, материалов и технологических процессов при их производстве.

Рассчитанные по товарам-представителям индексы цен последовательно агрегируются на виды экономической деятельности организаций. В качестве весов используются данные об объеме производства в стоимостном выражении базисного периода.

Индексы цен производителей на реализованную сельскохозяйственную продукцию исчисляются на основании регистрации в отобранных для наблюдения сельскохозяйственных организациях цен на основные виды продуктов-представителей, реализуемых заготовительным, перерабатывающим организациям, на рынке, через собственную торговую сеть, населению непосредственно с транспортных средств, на ярмарках, биржах, аукционах, организациям, коммерческим структурам и т.п. Цены реализации сельскохозяйственной продукции приводятся с учетом надбавок и скидок за качество реализованной продукции без расходов на транспортировку, экспедирование, погрузку и разгрузку продукции, а также без налога на добавленную стоимость, дотаций.

Индексы цен строительной продукции рассчитывается как агрегированный из индексов цен на строительномонтажные работы; машины и оборудование; прочие капитальные работы и затраты, взвешенные по доле элементов в общем объеме инвестиций.

Расчет индекса цен на строительномонтажные работы проводится на основе данных формы отчетности о ценах на материалы, детали и конструкции, приобретенные в базовых подрядных организациях, а также на базе технологических моделей, разработанных по видам экономической деятельности с учетом территориальных особенностей строительства.

Индекс цен на машины и оборудование исчисляется по данным об изменении цен производителей оборудования, используемого в строительстве, а также транспортных, снабженческо-сбытовых расходов и ставки налога на добавленную стоимость.

Индекс цен на прочие капитальные работы и затраты определяется из индексов цен на основные составляющие этих работ (проектно-изыскательские работы, работы по эксплуатационному и глубокому разведочному бурению и другие затраты).

Индексы тарифов на грузовые перевозки автомобильным транспортом характеризуют изменение за текущий период тарифов на грузовые перевозки, без учета изменения за этот период структуры перевезенных грузов по разнообразным признакам. За услугу-представитель принимается перевозка одной тонны массового груза определенным видом транспорта на фиксированное расстояние. Обследование тарифов осуществляется в выборочной совокупности транспортных организаций. В качестве весов используются доходы данного вида транспорта от перевозок грузов за базисный период.

ВНЕШНЕ- ЭКОНОМИЧЕСКАЯ ДЕЯТЕЛЬНОСТЬ

Внешняя торговля 322

*Деятельность организаций
с участием иностранного
капитала* 336

*Методологические
пояснения* 338

Раздел включает статистические данные о внешней торговле области с зарубежными странами и странами СНГ.

ВНЕШНЯЯ ТОРГОВЛЯ ¹⁾

ЭКСПОРТ ТОВАРОВ

(в фактически действовавших ценах; миллионов долларов США)

	2000	2001	2002	2003	2004	2005
Всего	114.7	100.0	97.9	138.0	187.8	352.1
в том числе:						
со странами вне СНГ	52.7	47.9	60.3	60.1	118.5	284.3
со странами СНГ	62.0	52.1	37.6	77.9	69.3	67.8

ИМПОРТ ТОВАРОВ

(в фактически действовавших ценах; миллионов долларов США)

	2000	2001	2002	2003	2004	2005
Всего	228.8	187.6	129.1	221.9	243.0	282.1
в том числе:						
со странами вне СНГ	39.3	35.8	23.7	77.5	74.2	46.3
со странами СНГ	189.5	151.8	105.4	144.4	168.8	235.8

¹⁾ Без учета официально не регистрируемого экспорта (импорта).

**ВНЕШНЯЯ ТОРГОВЛЯ СО СТРАНАМИ ВНЕ СНГ
ЭКСПОРТ ТОВАРОВ¹⁾**

(в фактически действовавших ценах; миллионов долларов США)

	2000	2001	2002	2003	2004	2005
Всего	52.7	47.9	60.3	60.1	118.5	284.3
в том числе по странам:						
Австрия	-	0.0	0.1	0.0	0.0	0.0
Алжир	-	-	0.1	0.4	0.1	0.2
Аргентина	0.3	0.1	0.0	0.3	0.3	0.1
Афганистан	-	-	0.2	0.1	-	-
Бельгия	0.0	0.0	0.0	0.1	0.2	0.1
Бангладеш	-	-	0.1	-	-	-
Болгария	0.1	0.4	2.4	0.5	2.8	0.2
Бразилия	0.6	0.4	0.0	0.0	0.0	0.0
Венгрия	4.5	3.5	6.0	4.5	15.0	21.7
Вьетнам	0.4	0.6	0.6	0.7	0.2	-
Германия	0.2	0.7	0.8	0.2	1.6	1.6
Греция	0.1	0.0	-	0.0	0.0	0.0
Гвинея	0.2	0.2	0.1	0.3	0.1	0.0
Дания	0.0	0.1	0.5	0.0	0.0	0.0
Египет	-	0.1	0.0	-	-	0.0
Испания	0.0	0.1	3.9	1.4	0.2	0.2
Италия	4.1	3.0	4.7	9.0	13.3	16.3
Израиль	0.0	0.0	-	0.1	0.0	0.1
Индия	0.0	0.1	0.3	0.2	0.1	0.1
Иран	0.1	0.0	0.1	0.0	0.2	-
Канада	-	0.0	-	0.1	0.0	0.0
Китай	0.1	9.6	3.9	4.7	5.1	73.3
КНДР	-	-	-	-	0.2	0.7
Латвия	0.8	0.8	0.6	0.7	0.9	0.3
Ливия	-	-	-	-	-	0.1
Литва	0.6	2.1	1.1	1.0	1.1	1.1
Марокко	-	-	0.2	-	-	-
Монголия	-	0.3	1.1	0.0	0.1	0.1
Нидерланды	0.2	0.1	1.2	0.2	0.3	0.2

	Продолжение					
	2000	2001	2002	2003	2004	2005
Норвегия	0.1	0.0	0.0	-	0.0	0.0
Объединенные						
Арабские Эмираты	0.1	-	0.1	0.0	-	-
Пакистан	0.1	0.1	0.2	0.1	0.1	0.1
Польша	11.0	5.0	1.5	2.5	28.2	41.9
Португалия	-	0.3	-	0.0	0.0	-
Республика Корея	0.0	0.0	0.0	0.1	0.0	0.0
Румыния	0.0	0.1	3.1	5.1	9.0	29.5
Саудовская	-	-	3.2	2.8	-	-
Аравия						
США	3.1	2.4	0.9	0.4	0.2	3.4
Сянган (Гонконг)	0.0	0.0	0.0	0.4	0.0	-
Сингапур	0.5	0.2	0.3	0.0	-	-
Словения	-	-	0.0	0.1	0.0	0.0
Словакия	12.9	6.9	11.4	9.0	12.8	51.7
Турция	0.0	0.2	0.0	0.1	0.1	2.8
Тайвань	0.0	0.0	0.0	0.1	0.1	0.0
Хорватия	-	0.0	0.3	0.2	0.0	0.0
Финляндия	0.0	0.0	0.4	0.0	0.0	0.1
Франция	0.1	0.0	0.8	0.3	0.4	0.4
Чехия	11.9	9.3	9.3	13.5	24.5	34.7
Швейцария	0.0	0.0	0.0	0.0	0.0	0.5
Швеция	0.1	0.0	0.0	0.0	0.0	0.0
Эстония	0.5	0.7	0.7	0.8	1.2	0.5
Югославия	-	0.4	0.1	0.1	0.1	2.3
Япония	0.0	0.1	0.0	0.0	0.0	0.0

¹⁾ Без учета официально не регистрируемого экспорта.

ИМПОРТ ТОВАРОВ ¹⁾

(в фактически действовавших ценах; миллионов долларов США)

	2000	2001	2002	2003	2004	2005
Всего	39.3	35.8	23.7	77.5	74.2	46.3
в том числе по странам:						
Австрия	-	0.1	0.5	0.9	0.1	0.4
Бельгия	-	0.0	0.1	0.1	2.4	2.5
Болгария	-	0.1	0.3	1.2	0.8	0.7
Бразилия	1.6	4.3	0.9	13.3	3.0	0.1
Великобритания	2.6	0.7	0.1	0.1	0.5	0.8
Венгрия	0.2	1.1	0.3	0.8	2.6	0.3
Германия	10.3	6.0	6.8	3.8	21.4	8.9
Гондурас	-	-	-	2.0	-	-
Греция	0.0	0.0	-	0.8	0.7	1.6
Гибралтар	-	-	0.1	-	-	-
Дания	0.2	2.6	0.9	0.2	0.2	0.0
Египет	-	-	-	-	-	0.1
Испания	0.6	0.3	1.1	0.9	0.6	0.0
Италия	5.0	2.2	1.5	3.8	4.9	4.3
Индия	0.1	0.2	0.3	0.4	0.0	0.1
Иран	0.0	0.0	0.0	0.2	0.0	-
Ирландия	0.0	0.0	0.0	-	0.0	1.5
Исландия	-	-	-	0.1	-	-
Канада	-	0.0	-	0.2	3.8	0.9
Кот-Д'Ивуар	0.9	0.6	1.1	1.3	1.5	4.0
Китай	1.5	0.8	0.9	1.1	2.0	1.3
Куба	-	6.1	-	17.1	-	-
Латвия	0.2	0.6	0.2	0.0	0.0	0.0
Литва	0.9	0.3	0.1	0.1	0.9	0.6
Мавритания	-	-	0.1	0.1	-	-
Малайзия	0.1	0.0	0.2	0.2	-	-
Нидерланды	0.7	1.1	0.4	1.7	0.2	2.7
Никарагуа	-	-	-	1.9	-	-
Норвегия	0.1	0.1	0.0	-	0.0	0.3
Польша	0.3	0.2	0.9	1.6	1.8	1.1
Республика Корея	0.4	0.5	0.5	0.1	0.2	1.1
Румыния	0.4	0.0	0.0	0.1	0.0	0.0
Сальвадор	-	-	-	2.0	-	-
США	0.5	0.8	1.7	12.6	1.2	1.1
Словения	-	-	0.0	0.1	0.1	0.3
Словакия	0.6	1.0	0.4	0.0	2.1	2.5
Сянган (Гонконг)	0.1	0.0	0.0	0.0	0.0	-
Турция	0.5	0.7	0.3	0.3	0.3	0.1

Продолжение

	2000	2001	2002	2003	2004	2005
Таиланд	0.0	0.0	-	1.6	0.0	-
Тайвань	0.7	0.3	0.0	0.0	0.0	0.1
Финляндия	1.8	0.4	0.5	0.4	3.4	1.9
Франция	3.8	0.5	2.2	4.2	17.7	2.5
Чехия	0.5	0.0	0.0	0.2	0.3	0.2
Швеция	0.2	0.4	0.3	0.0	0.5	0.1
Швейцария	1.3	2.3	0.2	1.5	0.3	3.7
Эстония	0.1	0.0	0.1	0.1	0.1	0.1
Югославия	-	0.0	0.0	0.0	0.1	0.1
Япония	2.7	1.5	0.7	0.4	0.2	0.3
Прочие	0.4	-	-	-	0.3	-

¹⁾ Без учета официально не регистрируемого импорта.

ВНЕШНЯЯ ТОРГОВЛЯ ОБЛАСТИ СО СТРАНАМИ СНГ¹⁾

ЭКСПОРТ ТОВАРОВ

(в фактически действовавших ценах; миллионов долларов США)

	2000	2001	2002	2003	2004	2005
Всего	62.0	52.1	37.6	77.9	69.3	67.8
из общего объема по странам:						
Азербайджан	0.1	0.2	0.4	0.4	2.1	0.8
Армения	0.3	0.1	0.2	0.3	0.7	0.9
Белоруссия	5.0	4.6	3.5	9.5	14.9	22.3
Грузия	0.1	0.1	0.2	0.1	0.3	0.9
Казахстан	3.7	4.8	5.1	6.9	8.5	8.3
Киргизия	0.1	0.1	0.1	0.0	0.1	0.1
Молдавия	0.3	0.7	0.9	3.7	4.8	3.0
Таджикистан	0.5	0.2	0.2	0.2	0.2	0.1
Туркмения	1.2	2.6	0.4	0.8	0.7	0.9
Узбекистан	1.7	2.1	1.4	0.9	3.3	3.0
Украина	49.0	36.6	25.2	55.1	33.7	27.5

ИМПОРТ ТОВАРОВ

(в фактически действовавших ценах; миллионов долларов США)

	2000	2001	2002	2003	2004	2005
Всего	189.5	151.8	105.4	144.4	168.8	235.8
из общего объема по странам:						
Азербайджан	0.2	0.0	0.0	0.0	0.0	0.2
Армения	0.2	1.2	0.0	0.0	0.0	0.0
Белоруссия	30.8	27.2	22.2	34.8	41.2	38.2
Грузия	0.4	0.1	0.1	0.0	0.0	0.0
Казахстан	3.1	2.0	0.3	1.2	3.3	1.9
Киргизия	0.0	0.1	0.0	0.0	0.0	0.0
Молдавия	1.4	0.6	0.7	3.5	4.0	6.8
Таджикистан	0.6	0.1	0.1	0.1	0.0	0.0
Туркмения	0.0	0.0	0.0	0.0	0.2	0.2
Узбекистан	2.3	2.7	0.3	0.0	0.0	0.0
Украина	150.5	117.8	81.7	104.8	120.1	188.5

¹⁾ Без учета официально не регистрируемого экспорта (импорта).

ЭКСПОРТ ВАЖНЕЙШИХ ВИДОВ ТОВАРОВ¹⁾

	2000		2001		2002	
	Количество тыс. долл. США	Стоимость, тыс. долл. США	Количество тыс. долл. США	Стоимость, тыс. долл. США	Количество тыс. долл. США	Стоимость, тыс. долл. США
Молоко и сливки, тыс. т	0.0	17.0	-	-	-	-
Ячмень, тыс. т	2.9	297.0	-	-	1.8	91.0
Мука пшеничная, тыс. т	0.1	14.0	0.1	18.0	0.1	7.0
Сахар свекловичный, т	-	-	7.2	3.0	-	-
Сахар белый, тыс. т	2.1	583.2	-	-	-	-
Руды и концентраты железные, млн. т	2.9	37707.9	1.8	23101.6	2.6	35699.7
Каучук синтетический, тыс. т	6.3	5511.8	3.0	3061.1	0.3	189.3
Шины пневматические, шт.	324284	4465.2	-	-	-	-
Шкуры крупного рогатого скота, т	59.0	77.6	-	-	-	-
Лесоматериалы обработанные, тыс. т	0.2	27.4	0.0	8.7	0.0	0.6
Лесоматериалы необработанные, тыс.м ³	-	-	0.1	3.6	-	-
Бумага газетная, тыс. т	-	-	0.0	14.9	-	-
Ткани хлопчатобумажные, тыс. т	...	247.5	0.0	95.5	0.2	473.8
Черные металлы, тыс. т	17.9	3866.7	2.2	1699.3	0.3	219.5
Отходы и лом черных металлов, тыс. т	26.2	981.9	4.7	197.8	7.8	332.2

Продолжение

328 ВНЕШНЕЭКОНОМИЧЕСКАЯ ДЕЯТЕЛЬНОСТЬ

	2003		2004		2005	
	Коли- чество	Стоимость, тыс. долл. США	Коли- чество	Стоимость, тыс. долл. США	Коли- чество	Стоимость, тыс. долл. США
Молоко и сливки, тыс. т	-	-	-	-	-	-
Ячмень, тыс. т	-	-	-	-	-	-
Мука пшеничная, тыс. т	0.2	32.9	1.8 ²⁾	495.4 ²⁾	1.4 ²⁾	286.4 ²⁾
Сахар свекловичный, т	-	-	-	-	-	-
Сахар белый, тыс. т	-	-	-	-	-	-
Руды и концентраты железные, млн. т	4.0	52702.4	-	-	5.7	253935.5
Каучук синтетический, тыс. т	-	-	-	-	-	-
Шины пневматические, шт.	-	-	4.0	0.5	616.0	93.2
Шкуры крупного рогатого скота, т	-	-	-	-	-	-
Лесоматериалы обработанные, тыс. т	0.1	29.4	0.4	79.8	0.1	38.3
Лесоматериалы необработанные, тыс.м ³	-	-	0.1	1.0	-	5.4
Бумага газетная, тыс. т	-	-	-	-	-	-
Ткани хлопчатобумажные, тыс. т	0.4	709.4	-	-	-	26.8
Черные металлы, тыс. т	0.1	68.7	-	47.0	14.8	1549.2
Отходы и лом черных металлов, тыс. т	41.1	2539.1	33.1 ²⁾	2569.0 ²⁾	37.6	5163.5

	Продолжение					
	2000		2001		2002	
	Коли- чество	Стоимость, тыс. долл. США	Коли- чество	Стоимость, тыс. долл. США	Коли- чество	Стоимость, тыс. долл. США
Цветные металлы и изделия из них, тыс. т	0.0	44.1	0.3	1213.5	0.0	3.9
Машины и оборудование – всего	-	5316.2	-	...	-	...
в том числе:						
бульдозеры, шт.	1	25.9	-	-	-	-
машины стиральные, шт.	-	-	940	16.6	2040	36.0
станки металлорежущие, шт.	1	0.0	8	8.0	4	1.3
подшипники качения, т	-	2881.9	-	2519.0	-	2673.0
Машины электрические и оборудование – всего	-	5308.8	-	...	-	...
в том числе						
аккумуляторы электрические, тыс. шт.	...	2876.6	6.5 ²⁾	314.0 ²⁾	8.2 ²⁾	302.0 ²⁾
Локомотивы и подвижной состав – всего	-	28.8	-	-	-	-
Средства наземного транспорта – всего	-	796.4	-	...	-	-
в том числе						
тракторы, шт.	12	55.0	-	-	1	14.3

	Продолжение					
	2003		2004		2005	
	Коли- чество	Стоимость, тыс. долл. США	Коли- чество	Стоимость, тыс. долл. США	Коли- чество	Стоимость, тыс. долл. США
Цветные металлы и изделия из них, тыс. т	0.1	376.6	-	669.8	0.1	563.4
Машины и оборудование – всего	-	...	-	8690.9	-	8224.5
в том числе:						
машины						
стиральные, шт.	1210	25.1	-	-	-	-
станки						
металлорежущие, шт.	1	47.6	-	-	7 ³⁾	55.8 ³⁾
подшипники качения, т	-	3499.6	705.8	2779.1	-	2138.0
Машины электрические и оборудование – всего	-	...	-	14192.4	-	16098.4
в том числе						
аккумуляторы электрические, тыс. шт.	36.4 ²⁾	876.8 ²⁾	48.0 ²⁾	1048.9 ²⁾	-	9928.0
Локомотивы и подвижной состав – всего	-	-	-	83.0	-	1.5
Средства наземного транспорта – всего	-	-	-	...	-	...
в том числе						
тракторы, шт.	1	11.4	1	2.8	-	-

ВНЕШНЕЭКОНОМИЧЕСКАЯ ДЕЯТЕЛЬНОСТЬ 331

	Продолжение					
	2000		2001		2002	
	Коли- чество	Стоимость, тыс. долл. США	Коли- чество	Стоимость, тыс. долл. США	Коли- чество	Стоимость, тыс. долл. США
автомобили						
легковые, шт.	-	-	1	6.8	1	4.1
автомобили						
грузовые, шт.	21	155.3	13	87.4	5	55.2
Приборы, лабораторное и медицинское оборудование						
	-	217.7	-	1519.9	-	336.0

	Продолжение					
	2003		2004		2005	
	Коли- чество	Стоимость, тыс. долл. США	Коли- чество	Стоимость, тыс. долл. США	Коли- чество	Стоимость, тыс. долл. США
автомобили						
легковые, шт.	1	6.7	8	37.7	-	-
автомобили						
грузовые, шт.	-	-	5	18.7	2	9.1
Приборы, лабораторное и медицинское оборудование						
	-	540.8	-	667.7	-	587.2

¹⁾ Без учета официально не регистрируемого экспорта.

²⁾ Данные только по Белоруссии.

³⁾ Включая станки металлообрабатывающие.

ИМПОРТ ВАЖНЕЙШИХ ВИДОВ ТОВАРОВ ¹⁾

	2000		2001		2002	
	Количество	Стоимость, тыс. долл. США	Количество	Стоимость, тыс. долл. США	Количество	Стоимость, тыс. долл. США
Мясо свежемороженое, тыс. т	0.1	176.2	0.1	168.3	0.2	174.8
Молоко и сливки, тыс. т	0.1	115.0	0.2	198.0	1.0	709.7
Масло сливочное, т	98.3	151.1	149.1	189.4	-	-
Зерновые хлеба- всего	-	3951.8	-	1741.0	-	2112.8
в том числе:						
пшеница, т	27269.1	2411.6	-	-	60.0	13.0
кукуруза, тыс. т	1.8	1540.2	1.3	153.0	20.6	2099.8
Мука пшеничная, тыс. т	-	-	0.0	12.2	-	-
Масло подсолнечное, т	1288.5	381.8	1767.6	699.5	1060.3	586.6
Изделия и консервы из мяса, т	402.0	459.5	-	-	-	-
Сахар тростниковый, тыс. т	9.3	1560.5	46.2	10404.8	5.0	925.0
Какао-бобы, т	-	-	565.2	583.6	526.4	1111.6
Напитки алкогольные и безалкогольные	-	47.9	-	2.0	-	11.3
Уголь каменный, тыс. т	-	-	0.3	1.9	-	-
Продукты неорганической химии – всего	-	832.0	-	200.0	-	400.0

	Продолжение					
	2003		2004		2005	
	Коли- чество	Стоимость, тыс. долл. США	Коли- чество	Стоимость, тыс. долл. США	Коли- чество	Стоимость, тыс. долл. США
Мясо свежемороженое, тыс. т	0.0	39.1	-	-	-	-
Молоко и сливки, тыс. т	0.0	23.0	0.4	498.1	0.1 ²⁾	118.1 ²⁾
Масло сливочное, т	60.0	118.5	360.8	595.0	450.9 ²⁾	784.6 ²⁾
Зерновые хлеба- всего	-	...	-	5530.3	-	145.6
в том числе:						
пшеница, т	-	-	19870.0	2536.9	150.2	23.9
кукуруза, тыс. т	3.3	421.1	15.9	2462.4	0.6	40.9
Мука пшеничная, тыс. т	-	-	0.0	5.3 ²⁾	0.0 ²⁾	5.1 ²⁾
Масло подсолнечное, т	20.5	12.1	2336.4	1515.7	-	-
Изделия и консервы из мяса, т	-	-	-	-	-	-
Сахар тростниковый, тыс. т	48.2 ³⁾	11443.5 ³⁾	16.4 ³⁾	4812.8 ³⁾	0.0 ^{2,3)}	8.4 ^{2,3)}
Какао-бобы, т	658.6	1322.9	132.0	238.6	-	-
Напитки алкогольные и безалкогольные	-	-	-	52.4	-	117.9
Уголь каменный, тыс. т	0.8	35.2	-	-	1.5	107.9
Продукты неорганической химии – всего	-	401.2	-	105.5 ²⁾	-	2699.9

Продолжение

	2000		2001		2002	
	Коли- чество	Стоимость, тыс. долл. США	Коли- чество	Стоимость, тыс. долл. США	Коли- чество	Стоимость, тыс. долл. США
Пластмассы и изделия из них	-	1879.6	-	6763.0	-	8300.7
Каучук синтетический, т	107.0	244.6	585.0	1351.4	137.6	225.5
Ткани хлопчатобумажные, т	...	1507.4	-	-	-	-
Черные металлы, тыс. т	160.4	43106.6	40.8	12511.6	2.4	1589.4
Трубы, тыс. т	104.2	39671.4	22.3	8893.9	6.1	3866.3
Медь и изделия из нее, т	9.7	32.4	12.1	55.5	56.1	120.0
Алюминий и изделия из него, т	8.6	25.9	5.1	13.0	4.2	19.8
Машины и оборудование - всего	-	36800.5	-	...	-	...
в том числе бульдозеры, шт.	2 ²⁾	166.7 ²⁾	1 ²⁾	156.3 ²⁾	3 ²⁾	66.7 ²⁾
Машины для автоматической обработки информации	-	66.2	-	200.0	-	-
Электрические машины и оборудование	-	6175.7	-	...	-	...
Локомотивы и подвижной состав - всего	-	349.7	-	...	-	...
в том числе вагоны, шт.	-	-	-	-	14	213.4
Средства наземного транспорта - всего	-	12537.3	-	...	-	...
в том числе:						
тракторы, шт.	80	567.4	94 ²⁾	2029.0 ²⁾	80 ²⁾	1212.1 ²⁾
автобусы, шт.	35	874.5	8 ²⁾	744.9 ²⁾	3 ²⁾	277.1 ²⁾
Автомобили легковые, шт.	632	671.0	1	30.5	-	-
Автомобили грузовые, шт.	82	3335.9	48	1042.1	86	3194.5
Приборы, лабораторное и медицинское оборудование	-	642.6	-	1064.0	-	622.5
Мебель	-	634.0	-	...	-	...

Продолжение

	2003		2004		2005	
	Коли- чество	Стоимость, тыс. долл. США	Коли- чество	Стоимость, тыс. долл. США	Коли- чество	Стоимость, тыс. долл. США
Пластмассы и изделия из них	-	7497.9	-	6318.2	-	11183.6
Каучук синтетический, т	154.4	190.4	-	-	77.3	134.3
Ткани хлопчатобумажные, т	-	-	-	-	-	1110.4
Черные металлы, тыс. т	7.4	2831.5	-	7775.0	13.3	8006.8
Трубы, тыс. т	2.5	776.0	0.4	180.7	0.4	200.1
Медь и изделия из нее, т	38.0	125.4	-	213.7	17.3	64.2
Алюминий и изделия из него, т	9.9	49.3	-	265.8	29.9	76.7
Машины и оборудование – всего	-	...	-	75233.0	-	37708.3
в том числе						
бульдозеры, шт.	9 ²⁾	659.0 ²⁾	11 ²⁾	256.1 ²⁾	12 ²⁾	407.9 ²⁾
Машины для автоматической обработки информации	-	...	-	8.6	-	-
Электрические машины и оборудование	-	...	-	6684.8	-	11506.8
Локомотивы и подвижной состав- всего	-	...	-	...	-	16427.8
в том числе						
вагоны, шт.	6	90.0	-	-	312	16320.1
Средства наземного транспорта- всего	-	...	-	30633.4	-	57655.9
в том числе:						
тракторы, шт.	126 ²⁾	2854.8 ²⁾	151	4701.5	987	31939.8
автобусы, шт.	15 ²⁾	955.3 ²⁾	12 ²⁾	743.7 ²⁾	10	753.7
Автомобили легковые, шт.	-	-	6 ²⁾	45.5 ²⁾	-	-
Автомобили грузовые, шт.	149	6142.4	146	7173.1	202	8678.1
Приборы, лабораторное и медицинское оборудование	-	447.5	-	1272.7	-	606.2
Мебель	-	...	-	1353.4	-	-

¹⁾ Без учета официально не регистрируемого импорта.

²⁾ Данные по Белоруссии.

³⁾ Включая сахар свекловичный, сахар сырец из тростника.

ДЕЯТЕЛЬНОСТЬ ОРГАНИЗАЦИЙ С УЧАСТИЕМ ИНОСТРАННОГО КАПИТАЛА

ОСНОВНЫЕ ПОКАЗАТЕЛИ ДЕЯТЕЛЬНОСТИ ОРГАНИЗАЦИЙ ПО ВИДАМ ЭКОНОМИЧЕСКОЙ ДЕЯТЕЛЬНОСТИ В 2005 г.

	Число действующих организаций	Среднеспи- сочная численность работников, человек ¹⁾	Оборот организации, тыс. руб.	Расходы на оплату труда, тыс. руб.
Всего	90	20457	15041585.1	1826768.7
в том числе по видам экономической деятельности:				
Сельское хозяйство, охота и лесное хозяйство	8	1774	874529.7	117288.0
Обрабатывающие производства	28	10458	7049518.2	811046.3
Производство и распределение электро- энергии, газа и воды	4	4002	6266361.2	490856.7
Строительство	3	3	817.3	154.8
Оптовая и розничная торговля; ремонт автотранспортных средств, мотоциклов, бытовых изделий и предметов личного пользования	29	853	728870.2	60262.0
Транспорт и связь	8	3264	90339.1	336393.8
Финансовая деятельность	3	28	2560.3	5711.8
Операции с недвижимым имуществом, аренда и предоставление услуг	6	64	27077.1	4608.3
Здравоохранение и предоставление социальных услуг	1	11	1512.0	447.0

¹⁾ Без внешних совместителей.

**ЧИСЛО ДЕЙСТВУЮЩИХ ОРГАНИЗАЦИЙ
С УЧАСТИЕМ ИНОСТРАННОГО КАПИТАЛА
НА 1 ЯНВАРЯ 2006 г.¹⁾**

Со странами СНГ ²⁾		С зарубежными странами ²⁾	
Белоруссия	6	Австрия	1
Казахстан	2	Белиз	2
Молдавия	7	Бельгия	2
Украина	32	Венгрия	2
		Виргинские острова	3
		Вьетнам	1
		Германия	6
		Гибралтар	3
		Дания	1
		Индия	1
		Италия	3
		Кипр	5
		Литва	1
		Нидерланды	3
		Острова Кайман	1
		Панама	4
		Польша	4
		Словения	1
		Соединенное Королевство	2
		США	2
		Турция	3
		Чехия	1
		Швеция	1
		Эстония	1

¹⁾ Предприятие может иметь несколько стран партнеров.

²⁾ Без филиалов, головное предприятие которых находится на территории других областей.

МЕТОДОЛОГИЧЕСКИЕ ПОЯСНЕНИЯ

Учет экспорта товаров производится по ценам FOB или Франко-граница страны-экспортера, т.е. в цену товара включаются его стоимость и расходы по доставке до сухопутной границы или до порта отгрузки страны-экспортера.

Учет **импорта** товаров производится по ценам CIF или Франко-граница страны-импортера, т.е. в цену товара включается его стоимость и расходы по страхованию и транспортировке товара до границы страны-импортера.

Экспорт - вывоз из страны товаров отечественного производства, а также реэкспорт товаров. К товарам отечественного производства относятся также товары иностранного происхождения, ввезенные в страну и подвергшиеся существенной переработке, изменяющей основные качественные или технические характеристики товаров.

Импорт - ввоз товаров в страну. В импорт включаются ввезенные товары, предназначенные для потребления в экономике страны, для реэкспорта, и товары, закупаемые для отечественных организаций за границей, для потребления на месте. К реэкспортным товарам относятся товары, ввезенные в страну, а затем вывезенные за границу без переработки.

Данные за 2000-2005 гг. - на основе таможенной статистики и государственной статистической отчетности.

Организации с участием иностранного капитала. Основным юридическим документом, регламентирующим порядок создания, виды и условия деятельности, порядок ликвидации таких предприятий является Закон РСФСР «Об иностранных инвестициях в РСФСР», в котором устанавливается правовой режим иностранных инвестиций на территории Российской Федерации.

В соответствии с Законом «Об иностранных инвестициях в РСФСР» на территории России могут создаваться и действовать:

- предприятия с долевым участием иностранных инвестиций (совместные предприятия), а также их дочерние предприятия и филиалы;

- предприятия, полностью принадлежащие иностранным инвесторам, а также их дочерние предприятия и филиалы;

- филиалы иностранных юридических лиц.

Предприятие с иностранными инвестициями может быть создано либо путем его учреждения, либо в результате приобретения иностранным инвестором доли участия (пая, акций) в ранее учрежденном предприятии без иностранных инвестиций или приобретения такого предприятия полностью.

города и районы области

<i>Удельный вес районов в областных показателях</i>	340
<i>Население</i>	341
<i>Труд</i>	361
<i>Уровень жизни населения</i>	367
<i>Образование</i>	371
<i>Здравоохранение</i>	374
<i>Охрана окружающей среды</i>	377
<i>Предприятия и организации</i>	379
<i>Промышленность</i>	383
<i>Сельское хозяйство</i>	385
<i>Строительство</i>	400
<i>Транспорт</i>	407
<i>Услуги населению</i>	409
<i>Финансы</i>	413
<i>Инвестиции</i>	415

**УДЕЛЬНЫЙ ВЕС РАЙОНОВ В ОБЛАСТНЫХ ПОКАЗАТЕЛЯХ
в 2005 г.**

	Численность постоянного населения	Валовой сбор зерна (все категории хозяйств)	Производство скота и птицы на убой (в убойном весе)	Объем работ, выполненных по виду деятельности "Строительство"	Объем платных услуг населению	Инвестиции в основной капитал
Область	100	100	100	100	100	100 ¹⁾
г. Курск	34.2	0.2	0.5	54.7	82.6	41.9
Беловский	1.7	5.8	3.9	0.0	0.2	1.2
Большесолдатский	1.2	3.3	1.8	-	0.1	0.2
Глушковский	2.2	3.6	3.1	0.6	0.3	0.9
Горшеченский	1.7	3.3	2.3	0.1	0.1	1.1
Дмитриевский	1.7	0.8	1.3	0.3	0.2	0.2
Железногорский	9.6	1.9	23.4	12.5	7.4	12.9
Золотухинский	2.1	4.6	2.3	0.4	0.2	0.7
Касторенский	1.8	3.6	2.7	0.4	0.2	0.2
Коньшевский	1.1	1.9	1.7	0.2	0.1	0.3
Кореневский	1.7	4.5	2.7	0.6	0.2	0.7
Курский	4.5	3.6	16.3	0.4	0.5	1.1
Курчатовский	5.5	2.1	1.6	17.2	3.4	22.4
Льговский	3.4	2.7	2.3	0.1	0.5	1.5
Мантуровский	1.3	2.9	2.4	0.4	0.1	0.6
Медвенский	1.6	6.5	2.4	0.5	0.2	1.3
Обоянский	2.8	3.1	2.7	0.4	0.4	0.5
Октябрьский	2.0	1.5	1.2	0.8	0.1	0.9
Поныровский	1.1	3.3	1.1	0.0	0.1	0.7
Пристенский	1.6	3.1	1.7	0.3	0.1	0.5
Рыльский	3.3	5.4	3.5	1.2	1.1	1.8
Советский	1.9	4.5	2.8	0.1	0.2	0.6
Солнцевский	1.5	3.1	1.9	0.0	0.1	0.3
Суджанский	2.5	5.1	3.1	5.5	0.4	1.0
Тимский	1.1	2.7	1.8	0.4	0.1	0.2
Фатежский	1.9	6.7	1.9	0.5	0.3	0.9
Хомутовский	1.2	1.7	2.1	0.2	0.2	0.2
Черемисиновский	1.0	4.3	2.0	-	0.1	0.4
Щигровский	2.8	4.2	3.5	2.1	0.5	0.9

¹⁾ Включая иногородних застройщиков.

НАСЕЛЕНИЕ

ЧИСЛЕННОСТЬ ПОСТОЯННОГО НАСЕЛЕНИЯ

(на начало года; человек)

	2001	2002	2003	2004	2005	2006
Все население						
Область	1266467	1248588	1231097	1214463	1199123	1183884
г. Курск	420608	415961	411864	408446	406410	405499
г. Железногорск	95324	95527	95516	95873	96248	96436
г. Курчатов	45312	45341	45589	45920	46327	46463
г. Льгов	24119	23913	23682	23343	22896	22567
г. Щигры	19893	19652	19512	19231	18893	18506
Беловский	22959	22524	22078	21620	21081	20505
Большесолдатский	15407	15010	14569	14322	14094	13819
Глушковский	29036	28588	27980	27224	26678	26002
Горшеченский	23917	23350	22601	21780	21128	20555
Дмитриевский	24129	23118	22182	21451	20646	19943
Железногорский	19191	18565	18088	17755	17722	17409
Золотухинский	27992	27329	26642	26162	25607	24999
Касторенский	25387	24710	24044	23244	22447	21700
Коньшевский	15771	15459	15073	14630	14146	13547
Кореневский	22039	21676	21372	21023	20584	20133
Курский	57130	56706	56243	55189	53888	52733
Курчатовский	20520	20134	19594	19176	18892	18582
Льговский	20114	19635	19156	18627	17940	17362
Мантуровский	17531	17059	16635	16166	15662	15219
Медвенский	19597	19397	19187	19096	18991	18851
Обоянский	37248	36419	35604	34734	33979	33121
Октябрьский	23970	23903	23897	23819	23733	23726
Поныровский	14002	13717	13493	13207	12845	12545
Пристенский	22031	21573	21113	20573	20030	19547
Рыльский	41842	41257	40715	40123	39486	38724
Советский	24451	23991	23565	23165	22858	22430
Солнцевский	19181	18793	18388	18067	17704	17305
Суджанский	32368	31944	31389	30846	30244	29675
Тимский	15251	14859	14546	14169	13828	13428
Фатежский	24060	23589	23142	22808	22463	22073
Хомутовский	17384	16893	16280	15870	15329	14840
Черемисиновский	12919	12586	12365	12130	11915	11588
Щигровский	15784	15410	14993	14674	14429	14052

342 ГОРОДА И РАЙОНЫ ОБЛАСТИ

	Продолжение					
	2001 ¹⁾	2002 ¹⁾	2003	2004	2005	2006 ¹⁾
Моложе трудоспособного возраста						
Область	231052	221045	209287	198578	189221	180979
г. Курск	74224	69613	65789	62958	60675	59059
г. Железногорск	18673	17993	17055	16297	15702	15066
г. Курчатов	9988	9576	9053	8646	8309	7992
г. Льгов	3837	3753	3609	3414	3231	3141
г. Щигры	3473	3343	3178	3007	2819	2710
Беловский	4346	4250	4010	3846	3603	3415
Большесолдатский	2742	2643	2509	2384	2263	2172
Глушковский	4966	4954	4713	4446	4298	4151
Горшеченский	4014	3905	3660	3403	3194	3024
Дмитриевский	3988	3700	3407	3148	2917	2741
Железногорский	3108	2961	2788	2600	2512	2365
Золотухинский	5411	5118	4819	4518	4210	3977
Касторенский	4619	4506	4303	4039	3790	3525
Коньшевский	2570	2551	2424	2263	2130	1965
Кореневский	4213	4182	4038	3871	3659	3503
Курский	10362	9974	9486	8918	8321	7875
Курчатовский	3517	3388	3143	2916	2746	2586
Льговский	3290	3197	3050	2930	2742	2590
Мантуровский	3319	3237	3085	2902	2659	2429
Медвенский	3266	3207	3045	2889	2750	2680
Обоянский	6648	6400	6068	5679	5360	5011
Октябрьский	4605	4443	4264	4015	3908	3830
Поныровский	3175	3087	2943	2785	2634	2448
Пристенский	4125	4029	3879	3667	3427	3232
Рыльский	7642	7104	6680	6253	5912	5651
Советский	4671	4548	4257	4029	3861	3621
Солнцевский	3535	3418	3243	3069	2925	2734
Суджанский	6140	5963	5649	5343	5103	4825
Тимский	2993	2921	2774	2648	2481	2306
Фатежский	4660	4514	4312	4070	3854	3634
Хомутовский	3098	2941	2735	2574	2413	2246
Черемисиновский	2691	2613	2492	2369	2259	2118
Щигровский	3143	3013	2827	2682	2554	2357

	Продолжение					
	2001 ¹⁾	2002 ¹⁾	2003	2004	2005	2006 ¹⁾
В трудоспособном возрасте						
Область	719735	716873	717833	719898	719335	718311
г. Курск	265983	266127	266036	265881	265528	265762
г. Железногорск	61531	62121	62847	63832	64397	64986
г. Курчатов	30941	31116	31685	32187	32621	32781
г. Льгов	14049	14030	14073	14104	13941	13852
г. Щигры	11351	11287	11433	11451	11364	11205
Беловский	11475	11323	11360	11289	11229	11076
Большесолдатский	7436	7311	7247	7305	7350	7351
Глушковский	14036	13849	13838	13761	13705	13557
Горшеченский	11681	11378	11123	10907	10692	10568
Дмитриевский	11945	11558	11287	11137	10681	10447
Железногорский	9614	9365	9252	9315	9428	9411
Золотухинский	14803	14647	14553	14643	14702	14579
Касторенский	12903	12532	12332	12116	11876	11647
Коньшевский	7238	7153	7120	7120	7021	6894
Кореневский	11533	11340	11408	11463	11418	11340
Курский	32463	32626	32936	32990	32762	32423
Курчатовский	10301	10237	10229	10268	10340	10356
Льговский	9316	9161	9110	9079	8947	8817
Мантуровский	8538	8303	8221	8141	8081	8071
Медвенский	9814	9835	9946	10190	10392	10501
Обоянский	19060	18720	18574	18525	18518	18403
Октябрьский	13132	13250	13482	13766	13950	14113
Поныровский	7096	7040	7088	7148	7112	7119
Пристенский	10741	10512	10453	10459	10389	10348
Рыльский	22241	22492	22762	22930	23001	22830
Советский	12393	12242	12304	12389	12434	12438
Солнцевский	9208	9109	9108	9161	9157	9200
Суджанский	16716	16684	16720	16795	16740	16761
Тимский	7628	7410	7354	7318	7287	7240
Фатежский	11497	11459	11530	11726	11864	11969
Хомутовский	8629	8481	8325	8332	8201	8100
Черемисиновский	6798	6676	6619	6657	6655	6615
Щигровский	7645	7499	7478	7513	7552	7551

344 ГОРОДА И РАЙОНЫ ОБЛАСТИ

	Продолжение					
	2001 ¹⁾	2002 ¹⁾	2003	2004	2005	2006 ¹⁾
Старше трудоспособного возраста						
Область	315680	310670	303977	295987	290567	284594
г. Курск	80401	80221	80039	79607	80207	80678
г. Железногорск	15120	15413	15614	15744	16149	16384
г. Курчатов	4383	4649	4851	5087	5397	5690
г. Льгов	6233	6130	6000	5825	5724	5574
г. Щигры	5069	5022	4901	4773	4710	4591
Беловский	7138	6951	6708	6485	6249	6014
Большесолдатский	5229	5056	4813	4633	4481	4296
Глушковский	10034	9785	9429	9017	8675	8294
Горшеченский	8222	8067	7818	7470	7242	6963
Дмитриевский	8196	7860	7488	7166	7048	6755
Железногорский	6469	6239	6048	5840	5782	5633
Золотухинский	7778	7564	7270	7001	6695	6443
Касторенский	7865	7672	7409	7089	6781	6528
Коньшевский	5963	5755	5529	5247	4995	4688
Кореневский	6293	6154	5926	5689	5507	5290
Курский	14305	14106	13821	13281	12805	12435
Курчатовский	6702	6509	6222	5992	5806	5640
Льговский	7508	7277	6996	6618	6251	5955
Мантуровский	5674	5519	5329	5123	4922	4719
Медвенский	6517	6355	6196	6017	5849	5670
Обоянский	11540	11299	10962	10530	10101	9707
Октябрьский	6233	6210	6151	6038	5875	5783
Поныровский	3731	3590	3462	3274	3099	2978
Пристенский	7165	7032	6781	6447	6214	5967
Рыльский	11959	11661	11273	10940	10573	10243
Советский	7387	7201	7004	6747	6563	6371
Солнцевский	6438	6266	6037	5837	5622	5371
Суджанский	9512	9297	9020	8708	8401	8089
Тимский	4630	4528	4418	4203	4060	3882
Фатежский	7903	7616	7300	7012	6745	6470
Хомутовский	5657	5471	5220	4964	4715	4494
Черемисиновский	3430	3297	3254	3104	3001	2855
Щигровский	4996	4898	4688	4479	4323	4144

¹⁾ Данные рассчитаны предварительно.

**РОДИВШИЕСЯ, УМЕРШИЕ И ЕСТЕСТВЕННЫЙ ПРИРОСТ,
УБЫЛЬ (-) НАСЕЛЕНИЯ**
(человек)

	Родившиеся					
	2000	2001	2002	2003	2004	2005
	Все население					
Область	10451	10506	10489	10771	10836	10263
г. Курск	3682	3830	3981	3963	4084	4008
г. Железногорск	874	883	845	947	956	943
г. Курчатов	466	475	467	526	478	467
г. Льгов	178	174	200	201	210	209
г. Щигры	165	145	188	163	157	169
Беловский	197	202	183	216	164	173
Большесолдатский	123	93	107	103	111	116
Глушковский	217	255	232	224	247	222
Горшеченский	193	184	177	168	147	132
Дмитриевский	152	157	124	138	131	135
Железногорский	116	117	134	122	132	116
Золотухинский	196	213	226	197	203	225
Касторенский	188	194	184	172	195	169
Коньшевский	89	127	100	107	106	73
Корневский	190	214	208	206	182	182
Курский	419	405	390	431	464	402
Курчатовский	146	134	112	112	139	131
Льговский	138	139	128	145	122	113
Мантуровский	127	126	124	122	101	111
Медвенский	138	139	131	163	142	135
Обоянский	284	267	273	274	274	230
Октябрьский	224	186	188	200	231	193
Поныровский	137	124	120	122	115	100
Пристенский	172	170	182	179	154	144
Рыльский	333	285	307	309	294	283
Советский	194	207	158	183	216	158
Солнцевский	146	152	144	139	165	131
Суджанский	264	271	256	287	272	243
Тимский	147	128	109	107	117	104
Фатежский	174	187	194	202	169	181
Хомутовский	124	113	111	115	119	85
Черемисиновский	131	94	115	110	123	88
Щигровский	127	116	91	118	116	92

	Родившиеся					
	2000	2001	2002	2003	2004	2005
Городское население						
Область	6827	6921	7063	7222	7320	7167
г. Курск	3682	3830	3981	3963	4084	4008
г. Железногорск	874	883	845	947	956	943
г. Курчатов	466	475	467	526	478	467
г. Льгов	178	174	200	201	210	209
г. Щигры	165	145	188	163	157	169
пгт Глушково	49	76	47	65	69	65
пгт Теткино	45	47	48	38	41	42
пгт Горшечное	70	64	64	63	59	49
г. Дмитриев-Льговский	79	85	67	66	64	71
пгт Первоавгустовский	8	8	10	9	5	-
пгт Магнитный	19	15	18	18	20	13
пгт Золотухино	35	37	50	56	41	57
пгт Касторное	34	35	33	28	41	50
пгт Новокасторное	17	15	23	20	24	13
пгт Олымский	36	29	32	24	19	21
пгт Коньшевка	32	36	29	42	29	24
пгт Коренево	62	67	70	74	58	64
пгт Иваново	21	18	12	13	10	23
пгт им. К.Либкнехта	72	76	57	65	68	73
пгт Медвенка	48	47	52	47	48	45
г. Обоянь	132	123	125	129	154	116
пгт Прямыцыно	59	45	52	51	53	53
пгт Поньри	43	60	47	49	51	45
пгт Пристенъ	48	43	51	62	60	55
пгт Кировский	32	28	25	31	24	19
г. Рьльск	155	132	148	130	130	147
пгт Кшенский	65	59	52	55	70	60
пгт Солнцево	36	36	35	46	66	54
г. Суджа	75	58	68	82	67	66
пгт Тим	37	50	36	22	43	35
г. Фатеж	61	59	60	45	38	43
пгт Хомутовка	42	31	40	46	37	34
пгт Черемисиново	50	35	31	46	46	34

Продолжение						
	Родившиеся					
	2000	2001	2002	2003	2004	2005
Сельское население						
Область	3624	3585	3426	3549	3516	3096
Беловский	197	202	183	216	164	173
Большесолдатский	123	93	107	103	111	116
Глушковский	123	132	137	121	137	115
Горшеченский	123	120	113	105	88	83
Дмитриевский	65	64	47	63	62	64
Железногорский	97	102	116	104	112	103
Золотухинский	161	176	176	141	162	168
Касторенский	101	115	96	100	111	85
Коньшевский	57	91	71	65	77	49
Кореневский	128	147	138	132	124	118
Курский	419	405	390	431	464	402
Курчатовский	53	40	43	34	61	35
Льговский	138	139	128	145	122	113
Мантуровский	127	126	124	122	101	111
Медвенский	90	92	79	116	94	90
Обоянский	152	144	148	145	120	114
Октябрьский	165	141	136	149	178	140
Поныровский	94	64	73	73	64	55
Пристенский	92	99	106	86	70	70
Рыльский	178	153	159	179	164	136
Советский	129	148	106	128	146	98
Солнцевский	110	116	109	93	99	77
Суджанский	189	213	188	205	205	177
Тимский	110	78	73	85	74	69
Фатежский	113	128	134	157	131	138
Хомутовский	82	82	71	69	82	51
Черемисиновский	81	59	84	64	77	54
Щигровский	127	116	91	118	116	92

	Умершие					
	2000	2001	2002	2003	2004	2005
	Все население					
Область	23726	23576	23876	24044	23452	23453
г. Курск	6125	6345	6367	6506	6155	6165
г. Железногорск	1098	1089	1218	1188	1174	1279
г. Курчатов	350	336	350	407	383	406
г. Льгов	476	479	461	471	492	477
г. Щигры	419	411	402	420	394	410
Беловский	534	533	491	471	464	469
Большесолдатский	340	360	402	355	351	356
Глушковский	761	740	709	763	696	723
Горшеченский	580	550	596	600	531	567
Дмитриевский	643	628	614	595	632	593
Железногорский	447	514	469	479	434	489
Золотухинский	636	592	615	572	612	604
Касторенский	632	543	558	587	593	540
Коньшевский	389	405	387	443	405	428
Кореневский	501	484	485	512	491	506
Курский	1179	1208	1200	1167	1140	1130
Курчатовский	469	481	491	476	492	445
Льговский	570	541	532	585	600	495
Мантуровский	394	375	401	374	369	384
Медвенский	452	471	463	433	436	456
Обоянский	839	818	810	809	809	795
Октябрьский	498	451	461	475	513	476
Поныровский	342	296	287	319	347	301
Пристенский	534	476	546	523	519	475
Рыльский	886	905	930	899	918	886
Советский	515	538	527	531	479	489
Солнцевский	478	479	468	429	475	474
Суджанский	659	666	715	709	668	715
Тимский	343	317	282	336	308	319
Фатежский	567	562	603	576	596	612
Хомутовский	392	344	366	384	373	368
Черемисиновский	287	292	279	281	264	292
Щигровский	391	347	391	369	339	329

	Продолжение					
	Умершие					
	2000	2001	2002	2003	2004	2005
Городское население						
Область	11453	11509	11738	11966	11513	11654
г. Курск	6125	6345	6367	6506	6155	6165
г. Железногорск	1098	1089	1218	1188	1174	1279
г. Курчатов	350	336	350	407	383	406
г. Льгов	476	479	461	471	492	477
г. Щигры	419	411	402	420	394	410
пгт Глушково	148	147	139	144	128	139
пгт Теткино	107	105	105	114	112	108
пгт Горшечное	149	125	138	141	117	113
г. Дмитриев-Льговский	200	166	211	175	193	178
пгт Первоавгустовский	54	41	50	58	43	-
пгт Магнитный	34	20	19	25	30	39
пгт Золотухино	94	82	95	80	101	88
пгт Касторное	81	71	96	87	90	80
пгт Новокасторное	39	55	60	54	60	70
пгт Олымский	60	54	51	57	56	50
пгт Коньшевка	56	68	49	79	64	77
пгт Коренево	105	119	111	114	120	128
пгт Иваново	56	53	63	43	47	46
пгт им. К.Либкнехта	139	177	159	163	180	152
пгт Медвенка	67	61	90	81	83	101
г. Обоянь	286	282	277	284	287	289
пгт Прямыцыно	73	82	64	93	81	84
пгт Поньри	93	86	67	83	87	98
пгт Пристенъ	117	78	104	103	85	96
пгт Кировский	74	74	89	75	70	67
г. Рыльск	287	271	286	289	296	294
пгт Кшенский	133	107	125	127	106	99
пгт Солнцево	96	99	85	84	77	98
г. Суджа	112	114	111	110	102	126
пгт Тим	57	62	63	61	47	43
г. Фатеж	104	86	102	94	99	94
пгт Хомутовка	91	70	70	87	97	91
пгт Черемисиново	73	94	61	69	57	69

350 ГОРОДА И РАЙОНЫ ОБЛАСТИ

Продолжение

	Умершие					
	2000	2001	2002	2003	2004	2005
	Сельское население					
Область	12273	12067	12138	12078	11939	11799
Беловский	534	533	491	471	464	469
Большесолдатский	340	360	402	355	351	356
Глушковский	506	488	465	505	456	476
Горшеченский	431	425	458	459	414	454
Дмитриевский	389	421	353	362	396	415
Железногорский	413	494	450	454	404	450
Золотухинский	542	510	520	492	511	516
Касторенский	452	363	351	389	387	340
Коньшевский	333	337	338	364	341	351
Кореневский	396	365	374	398	371	378
Курский	1179	1208	1200	1167	1140	1130
Курчатовский	274	251	269	270	265	247
Льговский	570	541	532	585	600	495
Мантуровский	394	375	401	374	369	384
Медвенский	385	410	373	352	353	355
Обоянский	553	536	533	525	522	506
Октябрьский	425	369	397	382	432	392
Поныровский	249	210	220	236	260	203
Пристенский	343	324	353	345	364	312
Рыльский	599	634	644	610	622	592
Советский	382	431	402	404	373	390
Солнцевский	382	380	383	345	398	376
Суджанский	547	552	604	599	566	589
Тимский	286	255	219	275	261	276
Фатежский	463	476	501	482	497	518
Хомутовский	301	274	296	297	276	277
Черемисиновский	214	198	218	212	207	223
Щигровский	391	347	391	369	339	329

Сводный статистический ежегодник 2006

Продолжение						
Естественный прирост, убыль (-)						
	2000	2001	2002	2003	2004	2005
Все население						
Область	-13275	-13070	-13387	-13273	-12616	-13190
г. Курск	-2443	-2515	-2386	-2543	-2071	-2157
г. Железнодорожск	-224	-206	-373	-241	-218	-336
г. Курчатова	116	139	117	119	95	61
г. Льгов	-298	-305	-261	-270	-282	-268
г. Щигры	-254	-266	-214	-257	-237	-241
Беловский	-337	-331	-308	-255	-300	-296
Большесолдатский	-217	-267	-295	-252	-240	-240
Глушковский	-544	-485	-477	-539	-449	-501
Горшеченский	-387	-366	-419	-432	-384	-435
Дмитриевский	-491	-471	-490	-457	-501	-458
Железнодорожский	-331	-397	-335	-357	-302	-373
Золотухинский	-440	-379	-389	-375	-409	-379
Касторенский	-444	-349	-374	-415	-398	-371
Коньшевский	-300	-278	-287	-336	-299	-355
Кореневский	-311	-270	-277	-306	-309	-324
Курский	-760	-803	-810	-736	-676	-728
Курчатовский	-323	-347	-379	-364	-353	-314
Льговский	-432	-402	-404	-440	-478	-382
Мантуровский	-267	-249	-277	-252	-268	-273
Медвенский	-314	-332	-332	-270	-294	-321
Обоянский	-555	-551	-537	-535	-535	-565
Октябрьский	-274	-265	-273	-275	-282	-283
Поныровский	-205	-172	-167	-197	-232	-201
Пристенский	-362	-306	-364	-344	-365	-331
Рыльский	-553	-620	-623	-590	-624	-603
Советский	-321	-331	-369	-348	-263	-331
Солнцевский	-332	-327	-324	-290	-310	-343
Суджанский	-395	-395	-459	-422	-396	-472
Тимский	-196	-189	-173	-229	-191	-215
Фатежский	-393	-375	-409	-374	-427	-431
Хомутовский	-268	-231	-255	-269	-254	-283
Черемисиновский	-156	-198	-164	-171	-141	-204
Щигровский	-264	-231	-300	-251	-223	-237

	Естественный прирост, убыль (-)					
	2000	2001	2002	2003	2004	2005
Городское население						
Область	-4626	-4588	-4675	-4744	-4193	-4487
г. Курск	-2443	-2515	-2386	-2543	-2071	-2157
г. Железногорск	-224	-206	-373	-241	-218	-336
г. Курчатов	116	139	117	119	95	61
г. Льгов	-298	-305	-261	-270	-282	-268
г. Щигры	-254	-266	-214	-257	-237	-241
пгт Глушково	-99	-71	-92	-79	-59	-74
пгт Теткино	-62	-58	-57	-76	-71	-66
пгт Горшечное	-79	-61	-74	-78	-58	-64
г. Дмитриев-Льговский	-121	-81	-144	-109	-129	-107
пгт Первоавгустовский	-46	-33	-40	-49	-38	-
пгт Магнитный	-15	-5	-1	-7	-10	-26
пгт Золотухино	-59	-45	-45	-24	-60	-31
пгт Касторное	-47	-36	-63	-59	-49	-30
пгт Новокасторное	-22	-40	-37	-34	-36	-57
пгт Олымский	-24	-25	-19	-33	-37	-29
пгт Коньшевка	-24	-32	-20	-37	-35	-53
пгт Коренево	-43	-52	-41	-40	-62	-64
пгт Иванино	-35	-35	-51	-30	-37	-23
пгт им. К.Либкнехта	-67	-101	-102	-98	-112	-79
пгт Медвенка	-19	-14	-38	-34	-35	-56
г. Обоянь	-154	-159	-152	-155	-133	-173
пгт Прямицыно	-14	-37	-12	-42	-28	-31
пгт Поныри	-50	-26	-20	-34	-36	-53
пгт Пристень	-69	-35	-53	-41	-25	-41
пгт Кировский	-42	-46	-64	-44	-46	-48
г. Рыльск	-132	-139	-138	-159	-166	-147
пгт Кшенский	-68	-48	-73	-72	-36	-39
пгт Солнцево	-60	-63	-50	-38	-11	-44
г. Суджа	-37	-56	-43	-28	-35	-60
пгт Тим	-20	-12	-27	-39	-4	-8
г. Фатеж	-43	-27	-42	-49	-61	-51
пгт Хомутовка	-49	-39	-30	-41	-60	-57
пгт Черемисиново	-23	-59	-30	-23	-11	-35

Продолжение

	Естественный прирост, убыль (-)					
	2000	2001	2002	2003	2004	2005
Сельское население						
Область	-8649	-8482	-8712	-8529	-8423	-8703
Беловский	-337	-331	-308	-255	-300	-296
Большесолдатский	-217	-267	-295	-252	-240	-240
Глушковский	-383	-356	-328	-384	-319	-361
Горшеченский	-308	-305	-345	-354	-326	-371
Дмитриевский	-324	-357	-306	-299	-334	-351
Железногорский	-316	-392	-334	-350	-292	-347
Золотухинский	-381	-334	-344	-351	-349	-348
Касторенский	-351	-248	-255	-289	-276	-255
Коньшевский	-276	-246	-267	-299	-264	-302
Кореневский	-268	-218	-236	-266	-247	-260
Курский	-760	-803	-810	-736	-676	-728
Курчатовский	-221	-211	-226	-236	-204	-212
Льговский	-432	-402	-404	-440	-478	-382
Мантуровский	-267	-249	-277	-252	-268	-273
Медвенский	-295	-318	-294	-236	-259	-265
Обоянский	-401	-392	-385	-380	-402	-392
Октябрьский	-260	-228	-261	-233	-254	-252
Поныровский	-155	-146	-147	-163	-196	-148
Пристенский	-251	-225	-247	-259	-294	-242
Рыльский	-421	-481	-485	-431	-458	-456
Советский	-253	-283	-296	-276	-227	-292
Солнцевский	-272	-264	-274	-252	-299	-299
Суджанский	-358	-339	-416	-394	-361	-412
Тимский	-176	-177	-146	-190	-187	-207
Фатежский	-350	-348	-367	-325	-366	-380
Хомутовский	-219	-192	-225	-228	-194	-226
Черемисиновский	-133	-139	-134	-148	-130	-169
Щигровский	-264	-231	-300	-251	-223	-237

**ОБЩИЕ КОЭФФИЦИЕНТЫ ЕСТЕСТВЕННОГО ПРИРОСТА,
УБЫЛИ (-) НАСЕЛЕНИЯ**

(на 1000 человек населения)

	2000	2001	2002	2003	2004	2005
Все население						
Область	-10.4	-10.3	-10.8	-10.9	-10.4	-11.1
г. Курск	-5.8	-6.0	-5.8	-6.2	-5.1	-5.3
г. Железнодорожск	-2.3	-2.1	-4.0	-2.5	-2.2	-3.5
г. Курчатова	2.6	3.1	2.6	2.6	2.1	1.3
г. Льгов	-12.3	-12.7	-11.0	-11.5	-12.2	-11.8
г. Щигры	-12.7	-13.5	-10.9	-13.3	-12.5	-12.9
Беловский	-14.6	-14.5	-13.8	-11.7	-14.0	-14.3
Большесолдатский	-14.0	-17.6	-20.0	-17.4	-16.9	-17.2
Глушковский	-18.7	-16.8	-16.9	-19.5	-16.6	-19.0
Горшеченский	-16.0	-15.5	-18.2	-19.5	-17.9	-20.9
Дмитриевский	-19.9	-20.0	-21.6	-20.9	-23.8	-22.5
Железнодорожский	-17.0	-21.0	-18.3	-19.9	-17.1	-21.2
Золотухинский	-15.5	-13.7	-14.4	-14.2	-15.8	-15.0
Касторенский	-17.3	-14.0	-15.4	-17.6	-17.5	-16.8
Коньшевский	-18.8	-17.8	-18.8	-22.6	-20.7	-25.6
Кореневский	-14.0	-12.3	-12.8	-14.4	-14.9	-16.0
Курский	-13.3	-14.1	-14.3	-13.2	-12.4	-13.7
Курчатовский	-15.6	-17.1	-19.1	-18.8	-18.5	-16.7
Льговский	-21.3	-20.2	-20.8	-23.3	-26.1	-21.6
Мантуровский	-15.0	-14.4	-16.4	-15.4	-16.9	-17.7
Медвенский	-16.0	-17.1	-17.2	-14.1	-15.4	-17.0
Обоянский	-14.7	-15.0	-14.9	-15.2	-15.5	-16.8
Октябрьский	-11.4	-11.0	-11.4	-11.5	-11.9	-12.0
Поныровский	-14.5	-12.5	-12.3	-14.8	-17.8	-15.8
Пристенский	-16.3	-14.0	-17.1	-16.5	-18.0	-16.7
Рыльский	-13.1	-14.9	-15.2	-14.6	-15.7	-15.5
Советский	-13.0	-13.7	-15.6	-14.9	-11.4	-14.6
Солнцевский	-17.2	-17.2	-17.5	-15.9	-17.4	-19.6
Суджанский	-12.1	-12.3	-14.5	-13.6	-13.0	-15.8
Тимский	-12.7	-12.6	-11.8	-15.9	-13.6	-15.8
Фатежский	-16.2	-15.8	-17.5	-16.3	-18.8	-19.4
Хомутовский	-15.3	-13.5	-15.4	-16.7	-16.3	-18.8
Черемисиновский	-12.0	-15.5	-13.2	-14.0	-11.8	-17.3
Щигровский	-16.5	-14.8	-19.7	-16.9	-15.3	-16.6

	Продолжение					
	2000	2001	2002	2003	2004	2005
Городское население						
Область	-6.0	-6.0	-6.2	-6.3	-5.6	-6.0
г. Курск	-5.8	-6.0	-5.8	-6.2	-5.1	-5.3
г. Железнодорожск	-2.3	-2.1	-4.0	-2.5	-2.2	-3.5
г. Курчатова	2.6	3.1	2.6	2.6	2.1	1.3
г. Льгов	-12.3	-12.7	-11.0	-11.5	-12.2	-11.8
г. Щигры	-12.7	-13.5	-10.9	-13.3	-12.5	-12.9
пгт Глушково	-16.8	-12.1	-15.9	-14.0	-10.6	-13.5
пгт Теткино	-11.8	-11.1	-10.9	-14.8	-14.1	-13.3
пгт Горшечное	-11.0	-8.6	-10.7	-11.5	-8.8	-9.8
г. Дмитриев-Льговский	-12.6	-8.8	-16.1	-12.6	-15.3	-13.0
пгт Первоавгустовский	-23.9	-18.1	-23.0	-29.1	23.0	-
пгт Магнитный	-6.0	-2.0	-0.5	-3.0	-4.5	-12.0
пгт Золотухино	-11.4	-8.9	-8.9	-4.9	-12.3	-6.5
пгт Касторное	-10.1	-7.9	-14.0	-13.4	-11.4	-7.1
пгт Новокасторное	-8.4	-15.4	-14.6	-13.8	-15.1	-24.6
пгт Олымский	-7.2	-7.7	-5.9	-10.5	-12.0	-9.7
пгт Коньшевка	-5.7	-7.7	-4.8	-9.0	-8.6	-13.3
пгт Коренево	-6.3	-7.8	-6.1	-6.1	-9.5	-9.9
пгт Иваново	-14.2	-14.4	-21.3	-12.6	-15.7	-9.8
пгт им. К.Либкнехта	-7.8	-11.9	-12.3	-12.1	-14.1	-10.0
пгт Медвенка	-4.1	-3.0	-8.3	-7.4	-7.5	-12.1
г. Обоянь	-10.0	-10.6	-10.4	-10.8	-9.4	-12.4
пгт Прямыцыно	-2.7	-7.0	-2.3	-8.0	-5.4	-5.9
пгт Поньри	-10.4	-5.5	-4.3	-7.3	-7.8	-11.8
пгт Пристенъ	-12.0	-6.2	-9.5	-7.4	-4.6	-7.6
пгт Кировский	-12.6	-14.2	-20.3	-14.4	-15.4	-16.4
г. Рыльск	-7.3	-7.8	-7.8	-9.0	-9.5	-8.5
пгт Кшенский	-9.9	-7.1	-10.9	-10.8	-5.4	-5.7
пгт Солнцево	-13.1	-13.9	-11.2	-8.5	-2.5	-9.9
г. Суджа	-5.0	-7.8	-6.1	-4.0	-5.1	-8.9
пгт Тим	-5.0	-3.1	-7.1	-10.5	-1.1	-2.2
г. Фатеж	-7.4	-4.7	-7.4	-8.7	-11.2	-9.4
пгт Хомутовка	-9.3	-7.5	-5.9	-8.2	-12.2	-11.8
пгт Черемисиново	-4.9	-12.9	-7.0	-5.7	-2.7	-8.8

356 ГОРОДА И РАЙОНЫ ОБЛАСТИ

	Продолжение					
	2000	2001	2002	2003	2004	2005
Сельское население						
Область	-17.3	-17.3	-18.1	-18.2	-18.4	-19.4
Беловский	-14.6	-14.5	-13.8	-11.7	-14.0	-14.3
Большесолдатский	-14.0	-17.6	-20.0	-17.4	-16.9	-17.2
Глушковский	-21.2	-20.1	-19.0	-22.9	-19.5	-22.7
Горшеченский	-18.2	-18.4	-21.5	-23.0	-22.0	-25.9
Дмитриевский	-24.6	-28.4	-25.6	-26.1	-30.4	-29.1
Железногорский	-18.8	-23.9	-20.9	-22.4	-18.9	-22.5
Золотухинский	-16.4	-14.8	-15.7	-16.4	-16.6	-16.9
Касторенский	-23.2	-16.9	-18.0	-21.2	-21.1	-20.2
Коньшевский	-23.5	-21.5	-24.0	-27.9	-25.6	-30.6
Кореневский	-17.3	-14.4	-15.8	-18.2	-17.4	-18.7
Курский	-13.3	-14.1	-14.3	-13.2	-12.4	-13.7
Курчатовский	-22.9	-22.4	-24.6	-26.4	-23.4	-25.0
Льговский	-21.3	-20.2	-20.8	-23.3	-26.1	-21.6
Мантуровский	-15.0	-14.4	-16.4	-15.4	-16.9	-17.7
Медвенский	-19.6	-21.3	-20.0	-16.2	-18.0	-18.5
Обоянский	-18.0	-18.0	-18.1	-18.3	-19.9	-20.0
Октябрьский	-13.9	-12.2	-14.0	-12.5	-13.7	-13.6
Поныровский	-16.6	-16.0	-16.5	-18.8	-23.3	-18.1
Пристенский	-19.0	-17.4	-19.6	-21.1	-24.8	-21.1
Рыльский	-17.4	-20.3	-20.9	-18.9	-20.5	-20.9
Советский	-14.2	-16.2	-17.3	-16.5	-13.9	-18.4
Солнцевский	-18.5	-18.3	-19.5	-18.3	-22.2	-22.8
Суджанский	-14.2	-13.6	-17.0	-16.3	-15.2	-17.8
Тимский	-15.3	-15.8	-13.4	-17.9	-18.1	-20.8
Фатежский	-19.0	-19.3	-20.8	-18.7	-21.4	-22.5
Хомутовский	-17.7	-16.0	-19.6	-20.6	-18.2	-22.0
Черемисиновский	-15.9	-17.1	-16.4	-18.1	-16.3	-21.8
Щигровский	-16.5	-14.8	-19.7	-16.9	-15.3	-16.6

УМЕРШИЕ ПО ОСНОВНЫМ КЛАССАМ ПРИЧИН СМЕРТИ в 2005 г.

	Число умерших от					
	болезней системы кровообращения	ново-образований	внешних причин смерти	болезней органов дыхания	болезней органов пищеварения	некоторых инфекционных и паразитарных болезней
Область ¹⁾	15087	2644	2046	1300	606	322
г. Курск	3798	874	608	192	234	123
г. Железногорск	850	179	94	25	51	14
г. Курчатова	209	59	66	19	27	3
г. Льгов	265	69	32	53	14	4
г. Щигры	286	40	33	21	8	4
Беловский	306	56	34	47	5	6
Большесолдатский	236	41	30	25	9	4
Глушковский	390	67	43	24	8	8
Горшеченский	400	58	61	8	7	7
Дмитриевский	457	47	53	12	3	6
Железногорский	364	41	37	18	13	3
Золотухинский	409	47	53	52	10	3
Касторенский	338	39	69	35	8	7
Коньшевский	253	41	28	23	9	6
Кореневский	343	45	45	41	6	6
Курский	778	109	106	34	35	23
Курчатовский	270	53	41	29	14	6
Льговский	341	43	38	32	5	7
Мантуровский	230	33	35	62	4	2
Медвенский	306	56	37	36	12	5
Обоянский	549	87	68	40	7	15
Октябрьский	317	34	47	32	22	6
Поныровский	193	25	28	22	6	8
Пристенский	261	52	42	103	3	5
Рыльский	660	63	64	37	24	8
Советский	179	51	51	52	7	5
Солнцевский	328	43	24	39	8	4
Суджанский	468	108	33	19	14	13
Тимский	228	38	16	10	6	2
Фатежский	419	48	51	70	12	1
Хомутовский	239	32	24	53	7	4
Черемисиновский	200	29	24	13	4	2
Щигровский	217	37	31	22	4	2

¹⁾Основные классы причин смерти расположены по уменьшению числа случаев.

СМЕРТНОСТЬ ПО ОСНОВНЫМ КЛАССАМ ПРИЧИН СМЕРТИ в 2005 г.

	На 100 000 человек населения от					
	болезней системы кровообращения	ново-образований	внешних причин смерти	болезней органов дыхания	болезней органов пищеварения	некоторых инфекционных и паразитарных болезней
Область	1266.2	221.9	171.7	109.1	50.9	27.0
г.Курск	935.6	215.3	149.8	47.3	57.6	30.3
г.Железногорск	882.3	185.8	97.6	25.9	52.9	14.5
г.Курчатов	450.5	127.2	142.3	41.0	58.2	6.5
г.Льгов	1165.8	303.6	140.8	233.2	61.6	17.6
г.Щигры	1529.5	213.9	176.5	112.3	42.8	21.4
Беловский	1471.6	269.3	163.5	226.0	24.0	28.9
Большесолдатский	1691.0	293.8	215.0	179.1	64.5	28.7
Глушковский	1480.6	254.4	163.2	91.1	30.4	30.4
Горшеченский	1919.3	278.3	292.7	38.4	33.6	33.6
Дмитриевский	2251.9	231.6	261.2	59.1	14.8	29.6
Железногорский	2072.3	233.4	210.6	102.5	74.0	17.1
Золотухинский	1616.4	185.7	209.5	205.5	39.5	11.9
Касторенский	1531.2	176.7	312.6	158.6	36.2	31.7
Коньшевский	1827.2	296.1	202.2	166.1	65.0	43.3
Кореневский	1684.8	221.0	221.0	201.4	29.5	29.5
Курский	1459.4	204.5	198.8	63.8	65.7	43.1
Курчатовский	1441.0	282.9	218.8	154.8	74.7	32.0
Льговский	1931.9	243.6	215.3	181.3	28.3	39.7
Мантуровский	1489.6	213.7	226.7	401.6	25.9	13.0
Медвенский	1617.3	296.0	195.5	190.3	63.4	26.4
Обоянский	1636.4	259.3	202.7	119.2	20.9	44.7
Октябрьский	1335.9	143.3	198.1	134.9	92.7	25.3
Поныровский	1520.3	196.9	220.6	173.3	47.3	63.0
Пристенский	1318.9	262.8	212.2	520.5	15.2	25.3
Рыльский	1687.8	161.1	163.7	94.6	61.4	20.5
Советский	790.5	225.2	225.2	229.6	30.9	22.1
Солнцевский	1873.8	245.6	137.1	222.8	45.7	22.9
Суджанский	1562.1	360.5	110.1	63.4	46.7	43.4
Тимский	1673.0	278.8	117.4	73.4	44.0	14.7
Фатежский	1881.6	215.6	229.0	314.4	53.9	4.5
Хомутовский	1584.4	212.1	159.1	351.3	46.4	26.5
Черемисиновский	1701.8	246.8	204.2	110.6	34.0	17.0
Щигровский	1523.8	259.8	217.7	154.5	28.1	14.0

**УМЕРШИЕ В ТРУДОСПОСОБНОМ ВОЗРАСТЕ
ПО ОСНОВНЫМ КЛАССАМ ПРИЧИН СМЕРТИ в 2005 г.**

	Число умерших от					
	болезней системы кровообращения	ново-образований	внешних причин смерти	болезней органов дыхания	болезней органов пищеварения	некоторых инфекционных и паразитарных болезней
Область	2512	808	1546	312	335	251
г. Курск	684	259	454	107	121	91
г. Железногорск	236	55	74	10	23	13
г. Курчатова	48	20	48	11	18	3
г. Льгов	56	16	28	6	8	3
г. Щигры	54	8	23	5	4	4
Беловский	43	22	27	6	-	4
Большесолдатский	29	12	23	-	3	3
Глушковский	63	18	35	3	2	6
Горшеченский	50	15	51	4	6	4
Дмитриевский	65	20	47	4	-	6
Железногорский	74	8	27	10	8	2
Золотухинский	76	18	43	13	7	3
Касторенский	69	11	51	2	6	6
Коньшевский	22	13	20	3	6	4
Кореневский	49	14	29	5	4	5
Курский	137	34	80	17	18	18
Курчатовский	42	20	25	3	8	5
Льговский	46	11	26	9	3	5
Мантуровский	38	9	27	4	-	1
Медвенский	37	15	27	4	3	3
Обоянский	60	20	54	11	7	10
Октябрьский	53	15	31	11	16	6
Поныровский	31	10	22	8	4	6
Пристенский	33	9	34	9	3	4
Рыльский	86	25	50	9	16	8
Советский	51	18	43	6	4	4
Солнцевский	28	18	16	6	4	4
Суджанский	55	40	23	7	9	11
Тимский	31	8	12	1	4	-
Фатежский	73	17	40	3	10	1
Хомутовский	21	11	18	5	6	4
Черемисиновский	34	8	17	6	3	2
Щигровский	38	11	21	4	1	2

**УМЕРШИЕ МУЖЧИНЫ И ЖЕНЩИНЫ В ТРУДОСПОСОБНОМ
ВОЗРАСТЕ ПО ОСНОВНЫМ КЛАССАМ ПРИЧИН СМЕРТИ в 2005 г.**

	Число умерших от											
	болезней системы крово-обращения		ново-образова-ний		внешних причин смерти		болезней органов дыхания		болезней органов пищева-рения		некоторых инфекци-онных и парази-тарных болезней	
	М	Ж	М	Ж	М	Ж	М	Ж	М	Ж	М	Ж ¹⁾
Область	2178	334	554	254	1322	224	279	33	254	81	232	19
г. Курск	588	96	161	98	381	73	96	11	90	31	82	9
г. Железногорск	205	31	35	20	64	10	8	2	11	12	13	-
г. Курчатова	39	9	10	10	42	6	11	-	14	4	3	-
г. Льгов	47	9	10	6	22	6	6	-	6	2	3	-
г. Щигры	45	9	5	3	18	5	3	2	3	1	3	1
Беловский	37	6	17	5	22	5	4	2	-	-	4	-
Большесолдатский	28	1	8	4	20	3	-	-	2	1	3	-
Глушковский	57	6	10	8	32	3	2	1	2	-	6	-
Горшеченский	44	6	11	4	44	7	4	-	5	1	4	-
Дмитриевский	57	8	14	6	45	2	3	1	-	-	5	1
Железногорский	67	7	6	2	18	9	9	1	5	3	1	1
Золотухинский	70	6	15	3	38	5	12	1	5	2	3	-
Касторенский	57	12	7	4	43	8	2	-	6	-	6	-
Коньшевский	19	3	12	1	20	-	3	-	3	3	4	-
Кореневский	42	7	9	5	24	5	5	-	3	1	4	1
Курский	119	18	24	10	68	12	14	3	15	3	16	2
Курчатовский	37	5	17	3	24	1	2	1	7	1	5	-
Льговский	38	8	8	3	22	4	9	-	3	-	3	2
Мантуровский	30	8	9	-	22	5	4	-	-	-	1	-
Медвенский	33	4	10	5	25	2	3	1	3	-	3	-
Обоянский	55	5	13	7	47	7	10	1	7	-	10	-
Октябрьский	44	9	8	7	28	3	10	1	15	1	6	-
Поныровский	26	5	8	2	17	5	8	-	4	-	6	-
Пристенский	30	3	7	2	30	4	7	2	3	-	4	-
Рыльский	76	10	19	6	38	12	8	1	11	5	8	-
Советский	49	2	13	5	41	2	6	-	3	1	4	-
Солнцевский	24	4	16	2	12	4	6	-	2	2	4	-
Суджанский	43	12	33	7	20	3	7	-	8	1	9	2
Тимский	29	2	5	3	11	1	1	-	4	-	-	-
Фатежский	62	11	11	6	34	6	3	-	6	4	1	-
Хомутовский	17	4	7	4	16	2	5	-	5	1	4	-
Черемисиновский	31	3	6	2	16	1	4	2	2	1	2	-
Щигровский	33	5	10	1	18	3	4	-	1	-	2	-

¹⁾М – мужчины; Ж - женщины.

ТРУД

**ЧИСЛЕННОСТЬ НЕЗАНЯТОГО НАСЕЛЕНИЯ, СОСТОЯЩЕГО
НА УЧЕТЕ В ОРГАНАХ ГОСУДАРСТВЕННОЙ СЛУЖБЫ ЗАНЯТОСТИ**
(на конец года; человек)

	Лица, не занятые трудовой деятельностью, ищущие работу - всего					
	2000	2001	2002	2003	2004	2005
Область	6787	7153	10116	10066	10924	9269
г. Курск	3638	3800	5539	5400	5437	4176
г. Железногорск	771	758	892	547	865	504
Беловский	56	73	75	63	160	74
Большесолдатский	68	77	59	73	155	110
Глушковский	56	85	135	115	167	176
Горшеченский	83	99	152	186	178	204
Дмитриевский	59	40	46	52	114	59
Железногорский	81	79	115	110	... ¹⁾	... ¹⁾
Золотухинский	78	53	110	133	166	128
Касторенский	58	146	129	149	271	280
Коньшевский	58	64	75	111	99	103
Кореневский	36	40	47	38	50	33
Курский	228	249	526	590	... ¹⁾	... ¹⁾
Курчатовский	401	421	529	576	767	762
Льговский	118	114	163	143	191	184
Мантуровский	47	51	63	72	122	136
Медвенский	52	51	53	86	129	207
Обоянский	101	101	229	163	206	204
Октябрьский	35	83	102	97	139	218
Поныровский	53	64	65	117	130	227
Пристенский	59	53	52	199	215	181
Рыльский	81	91	106	171	202	157
Советский	82	50	95	110	167	268
Солнцевский	41	54	47	63	91	82
Суджанский	87	72	127	98	85	111
Тимский	52	60	64	84	121	74
Фатежский	91	75	104	143	128	100
Хомутовский	44	79	126	113	149	122
Черемисиновский	45	47	66	55	87	84
Щигровский	128	124	225	209	333	305

	Из них имеют статус безработного					
	2000	2001	2002	2003	2004	2005
Область	6594	7044	10051	10006	10870	9223
г. Курск	3458	3728	5498	5356	5402	4158
г. Железногорск	768	748	890	546	863	502
Беловский	56	73	75	63	160	74
Большесолдатский	68	77	58	73	155	110
Глушковский	56	85	135	115	167	176
Горшеченский	83	89	152	186	173	204
Дмитриевский	59	40	46	52	114	59
Железногорский	81	79	111	110	... ¹⁾	... ¹⁾
Золотухинский	78	50	110	130	157	115
Касторенский	58	146	114	149	271	279
Коньшевский	58	64	75	111	99	103
Кореневский	36	40	47	38	50	33
Курский	222	248	526	589	... ¹⁾	... ¹⁾
Курчатовский	401	411	529	575	767	762
Льговский	118	114	163	143	191	184
Мантуровский	47	51	63	72	122	136
Медвенский	52	51	53	86	129	207
Обоянский	101	101	229	163	206	204
Октябрьский	35	83	102	96	139	218
Поныровский	53	63	65	117	130	227
Пристенский	59	53	51	198	215	181
Рыльский	81	91	106	165	202	156
Советский	82	49	95	110	167	268
Солнцевский	41	54	47	63	91	82
Суджанский	87	72	127	98	85	111
Тимский	50	60	64	83	120	74
Фатежский	89	74	104	143	128	100
Хомутовский	44	79	125	112	148	122
Черемисиновский	45	47	66	55	87	83
Щигровский	128	124	225	209	332	295

Продолжение

	Из числа безработных получают пособие по безработице					
	2000	2001	2002	2003	2004	2005
Область	5984	6309	8792	8271	9263	7788
г. Курск	3126	3345	4704	4403	4449	3394
г. Железногорск	709	698	811	468	785	480
Беловский	54	72	70	60	147	59
Большесолдатский	66	75	57	63	145	94
Глушковский	54	76	129	108	140	172
Горшеченский	75	85	141	170	154	182
Дмитриевский	57	40	46	50	110	58
Железногорский	77	73	89	101	... ¹⁾	... ¹⁾
Золотухинский	73	38	107	111	115	96
Касторенский	55	130	95	132	234	249
Коньшевский	58	60	73	109	99	96
Кореневский	32	37	46	31	47	30
Курский	190	235	461	482	... ¹⁾	... ¹⁾
Курчатовский	348	344	461	448	636	591
Льговский	114	92	147	132	166	155
Мантуровский	47	49	63	55	102	108
Медвенский	34	44	45	71	114	181
Обоянский	96	96	211	157	201	198
Октябрьский	32	43	74	79	113	151
Поныровский	51	52	60	97	102	184
Пристенский	49	38	42	44	190	170
Рыльский	77	85	97	141	175	133
Советский	80	47	76	104	152	232
Солнцевский	39	44	47	50	85	62
Суджанский	83	71	125	82	80	110
Тимский	44	59	58	73	94	61
Фатежский	80	54	84	108	110	88
Хомутовский	37	66	106	102	122	100
Черемисиновский	34	44	64	49	82	80
Щигровский	113	117	203	191	314	274

	Заявленная предприятиями потребность в работниках					
	2000	2001	2002	2003	2004	2005
Область	4066	5412	5492	4937	5256	3789
г. Курск	1445	1240	3108	3149	3374	2088
г. Железногорск	326	412	303	222	561	542
Беловский	94	149	59	97	68	39
Большесолдатский	64	35	41	19	11	9
Глушковский	23	69	33	39	29	26
Горшеченский	42	49	25	47	27	23
Дмитриевский	90	153	236	46	24	9
Железногорский	135	211	127	161	... ¹⁾	... ¹⁾
Золотухинский	72	91	54	5	10	8
Касторенский	34	31	35	71	83	53
Коньшевский	6	112	-	-	9	9
Кореневский	35	45	67	62	8	7
Курский	408	461	87	40	... ¹⁾	... ¹⁾
Курчатовский	315	825	355	302	316	402
Льговский	119	111	110	173	137	106
Мантуровский	105	152	86	70	41	31
Медвенский	19	34	9	3	8	5
Обоянский	47	41	31	51	47	46
Октябрьский	59	77	50	51	46	41
Поныровский	24	24	14	12	6	4
Пристенский	33	116	71	19	11	13
Рыльский	88	50	22	63	89	107
Советский	28	391	3	-	-	-
Солнцевский	209	235	33	5	4	26
Суджанский	46	119	154	7	4	-
Тимский	65	61	88	56	106	31
Фатежский	23	14	63	14	9	16
Хомутовский	32	46	76	37	109	77
Черемисиновский	9	10	3	5	9	7
Щигровский	71	48	149	111	110	64

Продолжение

	Численность незанятого населения на одну заявленную вакансию					
	2000	2001	2002	2003	2004	2005
Область	1.7	1.3	1.8	2.0	2.1	2.5
г. Курск	2.5	3.1	1.8	1.7	1.6	2.1
г. Железногорск	2.4	1.8	2.9	2.5	1.5	0.9
Беловский	0.6	0.5	1.3	0.6	2.4	1.9
Большесолдатский	1.1	2.2	1.4	3.8	14.1	12.2
Глушковский	2.4	1.2	4.1	2.9	5.8	6.8
Горшеченский	2.0	2.0	6.1	4.0	6.6	8.9
Дмитриевский	0.7	0.3	0.2	1.1	4.8	6.6
Железногорский	0.6	0.4	0.9	0.7	... ¹⁾	... ¹⁾
Золотухинский	1.1	0.6	2.0	26.6	16.6	16.4
Касторенский	1.7	4.7	3.7	2.1	3.3	5.3
Коньшевский	9.7	0.6	-	-	11.0	11.4
Кореневский	1.0	0.9	0.7	0.6	6.3	4.7
Курский	0.6	0.5	6.0	14.8	... ¹⁾	... ¹⁾
Курчатовский	1.3	0.5	1.5	1.9	2.4	1.9
Льговский	1.0	1.0	1.5	0.8	1.4	1.7
Мантуровский	0.4	0.3	0.7	1.0	3.0	4.4
Медвенский	2.7	1.5	5.9	28.7	16.1	41.4
Обоянский	2.1	2.5	7.4	3.2	4.4	4.4
Октябрьский	0.6	1.1	2.0	1.9	3.0	5.3
Поныровский	2.2	2.7	4.6	9.8	21.7	56.8
Пристенский	1.8	0.5	0.7	10.5	19.5	14.0
Рыльский	0.9	1.8	4.8	2.6	2.3	1.5
Советский	2.9	0.1	31.7	-	-	-
Солнцевский	0.2	0.2	1.4	12.6	22.8	3.2
Суджанский	1.9	0.6	0.8	14.0	21.3	-
Тимский	0.8	1.0	0.7	1.5	1.1	2.4
Фатежский	4.0	5.4	1.7	10.2	14.2	6.5
Хомутовский	1.4	1.7	1.7	3.1	1.4	1.6
Черемисиновский	5.0	4.7	22.0	11.0	9.7	12.0
Щигровский	1.8	2.6	1.5	1.9	3.0	4.8

Продолжение

	Уровень зарегистрированной безработицы в процентах от численности трудоспособного населения					
	2000	2001	2002	2003	2004	2005
Область ²⁾	1.0	1.1	1.6	1.6	1.8	1.5
г. Курск	1.3	1.3	2.0	1.9	1.8	1.4
г. Железногорск	1.3	1.2	1.4	0.9	1.1	0.7
Беловский	0.5	0.6	0.6	0.5	1.4	0.7
Большесолдатский	0.8	0.9	0.7	0.9	1.8	1.5
Глушковский	0.4	0.6	1.0	0.8	1.2	1.3
Горшеченский	0.7	0.8	1.3	1.6	1.6	1.9
Дмитриевский	0.4	0.3	0.3	0.4	0.9	0.5
Железногорский	0.8	0.7	1.1	1.0	... ¹⁾	... ¹⁾
Золотухинский	0.5	0.3	0.7	0.8	1.0	0.8
Касторенский	0.5	1.2	0.9	1.2	2.3	2.3
Коньшевский	0.8	0.8	1.0	1.5	1.3	1.4
Кореневский	0.3	0.4	0.4	0.3	0.5	0.3
Курский	0.8	0.9	1.9	2.2	... ¹⁾	... ¹⁾
Курчатовский	0.9	0.9	1.2	1.3	1.6	1.8
Льговский	0.5	0.5	0.7	0.6	0.9	0.8
Мантуровский	0.5	0.6	0.7	0.9	1.5	1.7
Медвенский	0.5	0.5	0.5	0.8	1.2	2.0
Обоянский	0.5	0.5	1.2	0.8	1.1	1.1
Октябрьский	0.3	0.6	0.8	0.7	1.0	1.6
Поныровский	0.8	0.9	0.9	1.7	1.8	3.2
Пристенский	0.6	0.5	0.5	1.9	2.1	1.7
Рыльский	0.3	0.4	0.4	0.7	0.8	0.7
Советский	0.7	0.4	0.8	0.9	1.3	2.2
Солнцевский	0.4	0.5	0.5	0.6	0.9	0.9
Суджанский	0.5	0.4	0.7	0.6	0.5	0.7
Тимский	0.6	0.8	0.8	1.1	1.6	1.0
Фатежский	0.7	0.6	0.8	1.1	1.0	0.9
Хомутовский	0.5	0.9	1.3	1.2	1.6	1.5
Черемисиновский	0.7	0.7	1.0	0.8	1.3	1.2
Щигровский	0.7	0.6	1.2	1.1	1.7	1.6

¹⁾ Учет безработных ведется в целом по району, Курский район по г. Курску, Железногорский район по г. Железногорску.

²⁾ Область в % от экономически активного населения.

УРОВЕНЬ ЖИЗНИ НАСЕЛЕНИЯ

СРЕДНЕМЕСЯЧНАЯ НОМИНАЛЬНАЯ НАЧИСЛЕННАЯ
ЗАРАБОТНАЯ ПЛАТА ¹⁾

(рублей)

	2000	2001	2002	2003	2004	2005
Область	1453.6	2011.3	2866.0	3973.7	4889.1	5475.9
г. Курск	1773.2	2410.0	3283.1	4132.7	5085.3	6439.8
г. Железногорск	2118.3	2633.7	4680.0	10246.8	12061.3	8547.3
г. Курчатов	2445.9	3988.0	5859.4	7044.0	8004.1	8776.1
г. Льгов	1300.6	1325.0	2206.7	3325.1	4048.4	5053.8
г. Щигры	1041.9	1463.6	2163.0	2684.5	3324.0	4227.1
Беловский	883.8	1094.5	1479.6	1792.4	2477.0	3211.1
Большесолдатский	791.3	1166.0	1649.2	1922.0	2515.2	3274.8
Глушковский	676.9	1283.4	1723.6	2402.5	2685.9	2907.5
Горшеченский	838.8	1150.4	1560.3	2290.2	2500.9	3013.9
Дмитриевский	748.9	1062.0	1728.1	2116.1	2846.3	3713.6
Железногорский	1463.2	1941.3	2484.5	2984.7	4023.9	4853.0
Золотухинский	859.6	1186.9	1805.1	2215.6	2773.8	3525.8
Касторенский	1146.6	1414.8	1852.9	2290.0	2772.2	3196.4
Коньшевский	741.1	1086.3	1662.0	2155.6	2781.3	3213.2
Кореневский	912.1	1345.7	1765.1	2393.3	3056.9	3860.2
Курский	1088.7	1540.8	2311.5	2689.6	3431.0	4457.1
Курчатовский	883.1	1177.2	1867.9	2200.8	2967.1	3878.3
Льговский	603.0	892.7	1358.1	1645.2	2017.3	2828.7
Мантуровский	823.1	1302.1	1831.4	2160.6	2577.1	3331.6
Медвенский	1532.7	2345.7	3585.2	4545.8	5297.6	6360.8
Обоянский	904.0	1223.9	1758.8	2212.6	2822.1	3739.5
Октябрьский	889.4	1123.1	1998.6	2495.4	3270.2	4335.2
Поныровский	892.1	1144.0	1722.3	2184.4	2770.0	4373.7
Пристенский	981.0	1425.3	1953.5	2583.4	3544.2	4296.2
Рыльский	882.8	1306.9	1990.0	2524.4	2984.7	3572.1
Советский	968.5	1196.2	1569.9	2080.3	2454.8	3222.2
Солнцевский	732.5	954.3	1502.1	1908.1	2429.2	3154.7
Суджанский	829.2	1152.1	1798.2	2223.9	2837.6	3910.1
Тимский	855.1	1202.5	1588.5	1930.5	2379.1	2901.2
Фатежский	794.2	1188.6	1776.3	2339.5	3236.9	4138.7
Хомутовский	720.6	1001.3	1489.3	1909.5	2538.9	3328.1
Черемисиновский	873.1	1203.3	1509.4	1934.1	2346.9	2824.2
Щигровский	739.8	978.7	1343.3	1544.4	1887.9	2467.1

¹⁾ Область – включая субъекты малого предпринимательства.
Города и районы – без субъектов малого предпринимательства.

ПЛОЩАДЬ ЖИЛИЩ, ПРИХОДЯЩАЯСЯ НА ОДНОГО ЖИТЕЛЯ

(весь жилищный фонд; на конец года; квадратных метров)

	2000	2001	2002	2003	2004	2005
Область	20.9	21.2	21.6	22.0	22.6	23.1
г. Курск	18.5	19.1	19.6	20.1	20.7	21.2
г. Железногорск	18.3	18.4	18.6	19.0	19.5	19.9
г. Курчатов	17.9	18.1	18.1	18.1	18.0	18.1
г. Льгов	18.1	18.3	18.5	18.8	19.2	19.5
г. Щигры	18.6	18.6	18.8	19.1	19.4	19.9
Беловский	26.6	26.8	27.2	27.9	28.6	29.4
Большесолдатский	20.2	21.1	20.8	21.2	21.1	21.8
Глушковский	23.7	24.1	24.6	25.3	26.1	26.5
Горшеченский	28.4	29.2	30.3	31.5	32.6	33.6
Дмитриевский	22.4	23.4	24.4	25.2	26.0	26.8
Железногорский	25.7	26.7	27.4	27.9	28.3	28.6
Золотухинский	22.4	22.2	22.7	23.2	23.7	24.3
Касторенский	27.7	27.5	28.3	29.2	30.4	31.6
Коньшевский	27.8	24.4	24.9	25.8	26.6	27.8
Кореневский	20.7	21.1	21.4	21.8	22.3	22.5
Курский	17.6	17.9	18.2	18.6	19.1	19.6
Курчатовский	24.1	24.4	25.1	25.7	26.3	27.3
Льговский	23.3	23.9	24.5	25.3	26.3	27.2
Мантуровский	22.4	22.9	23.6	24.2	25.1	26.0
Медвенский	25.9	26.2	26.6	26.7	27.0	27.3
Обоянский	21.6	21.8	22.4	23.1	23.7	24.4
Октябрьский	24.5	25.4	25.4	25.6	25.8	25.8
Поныровский	20.9	21.1	21.4	21.8	22.4	23.2
Пристенский	22.2	22.5	22.8	24.1	24.9	25.9
Рыльский	21.3	21.0	21.3	21.5	21.9	22.5
Советский	23.5	23.5	23.8	24.3	24.8	25.3
Солнцевский	26.5	27.1	27.7	28.2	28.9	29.5
Суджанский	20.9	19.4	19.8	20.4	20.8	21.3
Тимский	26.6	27.5	28.0	29.0	30.0	31.1
Фатежский	23.1	23.4	23.5	23.6	23.8	24.2
Хомутовский	22.1	22.4	23.1	23.4	24.3	24.9
Черемисиновский	22.8	23.5	24.1	24.8	25.4	26.1
Щигровский	25.6	26.0	26.7	27.1	27.7	28.3

**ЧИСЛО ПРИВАТИЗИРОВАННЫХ ЖИЛЫХ
ПОМЕЩЕНИЙ И КВАРТИР ¹⁾**

(единиц)

	2000	2001	2002	2003	2004	2005
Область	5020/4714	8570/8169	10275/9916	5040/4734	8971/8625	12992/11813
г. Курск	2381/2234	3498/3297	5976/5779	2685/2526	5096/4884	7793/7361
г. Железногорск	798/750	2734/2653	1399/1324	936/869	1416/1357	2445/1943
г. Курчатов	398/361	509/473	865/822	481/442	916/870	1091/866
г. Льгов	51/51	71/69	93/93	82/82	116/116	149/149
г. Щигры	192/181	347/337	198/190	95/92	193/188	156/155
Беловский	18/17	2/2	5/4	4/4	9/7	7/7
Большесолдатский	3/1	6/6	5/5	2/2	-	-
Глушковский	18/18	6/6	54/54	47/47	25/25	39/39
Горшеченский	29/29	8/8	293/293	5/5	6/6	18/18
Дмитриевский	74/74	74/74	42/42	22/22	43/43	69/68
Железногорский	102/102	190/182	120/119	73/70	123/115	217/210
Золотухинский	26/22	34/33	174/174	28/25	122/121	66/66
Касторенский	274/237	95/78	71/41	41/40	22/21	90/86
Коньшевский	18/18	46/46	24/24	7/7	29/29	20/20
Кореневский	41/41	32/32	45/45	18/18	48/48	41/41
Курский	168/168	259/259	266/266	158/158	263/262	277/277
Курчатовский	66/66	84/84	70/68	26/25	82/82	73/73
Льговский	8/8	4/4	26/26	55/37	19/19	-
Мантуровский	30/30	41/41	30/30	17/17	17/17	-
Медвенский	11/11	12/11	20/19	17/11	23/20	24/20
Обоянский	42/42	68/68	50/50	12/11	40/38	36/35
Октябрьский	14/14	19/19	25/25	20/20	2/2	-
Поныровский	3/3	15/15	51/51	3/3	12/12	3/3
Пристенский	16/16	10/10	26/26	17/17	3/3	4/4
Рыльский	64/64	61/61	74/74	44/44	103/103	190/190
Советский	8/7	25/25	70/70	27/27	17/17	2/1
Солнцевский	26/26	27/27	3/3	2/2	-	-
Суджанский	52/52	75/75	90/90	25/25	43/43	41/41
Тимский	12/12	26/26	42/42	13/13	12/12	6/6
Фатежский	14/13	73/40	50/50	26/25	45/39	17/16
Хомутовский	47/45	117/106	18/17	41/37	86/86	32/32
Черемисиновский	16/1	2/2	-	11/11	40/40	85/85
Щигровский	-	-	-	-	-	1/1

¹⁾ В знаменателе число приватизированных квартир.

**ОБЩАЯ ПЛОЩАДЬ ПРИВАТИЗИРОВАННЫХ
ЖИЛЫХ ПОМЕЩЕНИЙ И КВАРТИР ¹⁾**
(тысяч квадратных метров)

	2000	2001	2002	2003	2004	2005
Область	235.3/227.2	422.3/410.9	512.1/503.8	248.7/241.5	443.3/435.9	622.2/596.3
г.Курск	106.9/104.4	165.6/162.1	296.1/292.6	130.6/127.9	246.7/242.6	373.1/366.2
г.Железногорск	37.2/36.1	140.5/138.3	68.1/66.1	44.0/42.3	71.2/69.6	113.5/99.0
г.Курчатов	18.9/18.4	25.2/24.7	45.1/44.5	24.0/23.5	48.4/47.8	50.6/47.2
г.Льгов	2.3/2.3	3.1/3.1	4.7/4.7	3.8/3.8	5.0/5.0	7.6/7.6
г.Щигры	8.7/8.5	15.6/15.4	9.2/9.1	3.9/3.8	8.8/8.7	6.7/6.6
Беловский	0.9/0.8	0.1/0.1	0.2/0.1	0.2/0.2	0.4/0.3	0.4/0.4
Большесолдатский	0.2/0.1	0.3/0.3	0.3/0.3	0.1/0.1	-	-
Глушковский	1.0/1.0	0.3/0.3	2.5/2.5	2.4/2.4	1.6/1.6	2.0/2.0
Горшеченский	1.5/1.5	0.4/0.4	14.1/14.1	0.3/0.3	0.4/0.4	1.1/1.1
Дмитриевский	3.5/3.5	3.4/3.4	1.9/1.9	1.0/1.0	2.1/2.1	3.2/3.1
Железногорский	5.6/5.6	5.8/5.7	4.5/4.4	3.8/3.7	5.9/5.8	11.5/11.4
Золотухинский	1.2/0.8	1.9/1.9	9.3/9.3	1.4/1.2	5.8/5.7	3.2/3.2
Касторенский	14.6/11.9	4.6/3.6	4.1/2.3	2.7/2.6	1.1/1.0	4.5/4.2
Коньшевский	1.0/1.0	2.3/2.3	1.2/1.2	0.4/0.4	1.5/1.5	1.1/1.1
Кореневский	2.0/2.0	1.7/1.7	2.3/2.3	0.9/0.9	2.2/2.2	2.2/2.2
Курский	8.5/8.5	15.0/15.0	14.8/14.8	8.8/8.8	14.2/14.2	14.2/14.2
Курчатовский	3.3/3.3	4.3/4.3	3.6/3.5	1.4/1.4	4.4/4.4	4.2/4.2
Льговский	0.3/0.3	0.1/0.1	1.1/1.1	3.3/2.1	0.9/0.9	-
Мантуровский	2.6/2.6	2.6/2.6	2.3/2.3	1.8/1.8	0.9/0.9	-
Медвенский	0.6/0.6	0.6/0.5	1.2/1.2	1.0/0.6	1.4/1.2	1.5/1.1
Обоянский	1.8/1.8	3.8/3.8	2.8/2.8	0.4/0.4	1.7/1.6	1.7/1.7
Октябрьский	0.8/0.8	1.1/1.1	1.5/1.5	1.2/1.2	0.2/0.2	-
Поныровский	0.2/0.2	0.5/0.5	2.9/2.9	0.2/0.2	0.7/0.7	0.1/0.1
Пристенский	0.9/0.9	0.5/0.5	0.7/0.7	0.9/0.9	0.2/0.2	0.3/0.3
Рыльский	2.9/2.9	2.6/2.6	3.6/3.6	2.2/2.2	4.2/4.2	9.1/9.1
Советский	0.4/0.4	1.7/1.7	3.9/3.9	1.5/1.5	0.9/0.9	0.2/0.1
Солнцевский	1.5/1.5	2.6/2.6	0.1/0.1	0.1/0.1	-	-
Суджанский	2.4/2.4	3.7/3.7	4.1/4.1	1.3/1.3	1.8/1.8	1.8/1.8
Тимский	0.5/0.5	1.3/1.3	2.9/2.9	0.8/0.8	0.7/0.7	0.4/0.4
Фатежский	0.7/0.6	5.2/2.3	2.2/2.2	1.5/1.4	2.5/2.2	0.8/0.8
Хомутовский	2.0/1.9	5.8/4.9	0.8/0.8	2.3/2.2	4.7/4.7	2.0/2.0
Черемисиновский	0.4/0.1	0.1/0.1	-	0.5/0.5	2.8/2.8	5.1/5.1
Щигровский	-	-	-	-	-	0.1/0.1

¹⁾ В знаменателе общая площадь приватизированных квартир.

ОБРАЗОВАНИЕ

ГОСУДАРСТВЕННЫЕ ДНЕВНЫЕ ОБЩЕОБРАЗОВАТЕЛЬНЫЕ ШКОЛЫ
(на начало учебного года)

	Число школ	Численность учащихся, человек					
		2005/06	2000/01	2001/02	2002/03	2003/04	2004/05
Область	875	170042	163689	156476	147870	137253	128115
г. Курск	66	54641	52066	49712	47229	43984	41759
г. Железногорск	14	13489	13306	12690	12051	11252	10428
г. Курчатов	7	7862	7478	7059	6677	6019	5530
г. Льгов	7	3380	3213	3087	2919	2733	2601
г. Щигры	4	2684	2592	2438	2221	2015	1789
Беловский	32	3261	3193	3087	2788	2641	2417
Большесолдатский	22	2060	1992	1876	1767	1641	1539
Глушковский	26	3793	3693	3566	3493	3262	2988
Горшеченский	34	3045	2954	2815	2680	2490	2249
Дмитриевский	28	3034	2869	2699	2465	2221	2093
Железногорский	18	2334	2189	2056	1926	1751	1550
Золотухинский	30	3948	3763	3604	3379	3091	2828
Касторенский	32	3463	3333	3250	3083	2904	2636
Коньшевский	27	1882	1843	1771	1630	1462	1313
Кореневский	19	2960	2944	2877	2776	2565	2419
Курский	47	5811	5636	5400	5076	4680	4351
Курчатовский	18	2624	2470	2393	2198	2099	1972
Льговский	31	2034	1969	1897	1798	1625	1476
Мантуровский	24	2593	2474	2351	2221	1989	1829
Медвенский	21	2574	2496	2376	2194	2054	1867
Обоянский	41	4969	4835	4677	4451	4061	3793
Октябрьский	16	3748	3612	3474	3239	3114	3020
Поныровский	18	2413	2417	2310	2170	2026	1873
Пристенский	27	3230	3119	3037	2822	2626	2369
Рыльский	40	5208	5007	4756	4562	4269	4018
Советский	37	3384	3268	3155	3030	2858	2689
Солнцевский	27	2709	2634	2516	2317	2171	2004
Суджанский	34	4513	4355	4164	3996	3650	3435
Тимский	23	2164	2106	2021	1912	1780	1669
Фатежский	32	3643	3530	3321	3095	2902	2644
Хомутовский	27	2167	2063	1959	1837	1722	1617
Черемисиновский	20	2020	1944	1891	1809	1690	1561
Щигровский	26	2402	2326	2191	2059	1906	1789

**УДЕЛЬНЫЙ ВЕС УЧАЩИХСЯ ГОСУДАРСТВЕННЫХ ДНЕВНЫХ
ОБЩЕОБРАЗОВАТЕЛЬНЫХ ШКОЛ, ЗАНИМАВШИХСЯ
ВО ВТОРУЮ СМЕНУ, В ОБЩЕЙ ЧИСЛЕННОСТИ УЧАЩИХСЯ**

(на начало учебного года; в процентах)

	2000/01	2001/02	2002/03	2003/04	2004/05	2005/06
Область	17.6	17.1	16.3	16.1	14.3	12.8
г. Курск	34.1	33.9	32.2	31.6	29.4	25.8
г. Железногорск	22.0	24.1	23.9	22.0	19.1	17.6
г. Курчатов	28.9	23.3	21.4	19.3	13.2	7.7
г. Льгов	16.6	16.3	17.5	19.4	15.2	14.4
Беловский	0.6	0.3	0.3	-	-	0.5
Большесолдатский	18.3	19.0	15.9	14.4	15.5	10.6
Глушковский	11.0	10.0	10.5	10.1	9.8	5.5
Горшеченский	4.1	3.2	5.2	3.7	3.6	4.0
Дмитриевский	11.2	6.7	9.5	12.1	5.0	7.7
Железногорский	1.7	-	-	-	-	-
Золотухинский	17.7	17.1	15.9	17.3	16.3	13.5
Касторенский	7.0	6.1	4.3	4.1	8.8	7.8
Коньшевский	9.0	6.8	5.5	0.3	-	0.7
Кореневский	8.8	9.2	8.8	8.3	6.1	6.1
Курский	4.6	5.0	7.7	8.8	7.6	7.9
Курчатовский	15.3	7.6	10.5	9.8	4.2	4.8
Льговский	1.1	0.9	0.8	0.2	-	-
Мантуровский	1.9	1.7	2.6	1.4	1.3	1.5
Медвенский	6.3	4.7	3.8	4.2	4.0	1.7
Обоянский	6.0	7.1	4.2	2.1	3.4	3.3
Октябрьский	6.7	6.3	5.5	2.8	5.6	3.4
Поныровский	6.8	8.7	8.6	9.3	8.1	7.3
Пристенский	7.5	8.0	8.4	8.3	7.4	7.4
Рыльский	4.2	6.1	2.8	3.3	2.6	1.7
Советский	4.2	3.5	2.5	5.7	2.3	6.0
Солнцевский	8.2	5.0	5.1	6.0	4.2	6.1
Суджанский	1.3	2.6	2.3	7.7	2.4	2.2
Тимский	0.1	0.1	0.6	1.4	2.1	1.0
Фатежский	7.8	8.2	8.4	10.3	7.5	5.7
Хомутовский	0.4	0.3	-	-	-	0.3
Черемисиновский	12.2	9.6	7.2	2.0	-	3.8

**ГОСУДАРСТВЕННЫЕ СРЕДНИЕ СПЕЦИАЛЬНЫЕ
УЧЕБНЫЕ ЗАВЕДЕНИЯ**
(на начало учебного года)

	Число учебных заведений	Численность студентов, человек						
		2005/06	2000/01	2001/02	2002/03	2003/04	2004/05	2005/06
		Область	34	19379	19211	19758	19624	20146
г. Курск	18	9772	9746	10424	10473	11032	11501	
г. Железногорск	2	1690	1817	1939	2114	2150	2166	
г. Льгов	1	320	292	255	237	221	275	
г. Щигры	1	363	319	298	294	299	306	
Беловский	1	540	525	517	472	455	392	
Дмитриевский	1	818	796	793	815	822	767	
Обоянский	2	863	850	789	752	722	758	
Рыльский	4	3178	3127	3025	2904	2942	2935	
Советский	1	267	294	308	285	280	287	
Суджанский	2	543	544	534	518	490	454	
Хомутовский	1	1025	901	876	760	733	659	

ЗДРАВООХРАНЕНИЕ

ОБЕСПЕЧЕННОСТЬ НАСЕЛЕНИЯ ВРАЧАМИ

(на 10 000 человек населения)

	2000	2001	2002	2003	2004	2005
Область	46.7	47.6	48.2	49.3	48.2	49.8
г. Курск	67.1	68.9	75.7	82.6	84.8	96.1
г. Железногорск	36.6	37.0	37.5	37.4	36.4	33.2
г. Курчатов	41.9	40.4	38.2	38.5	40.1	40.7
Беловский	21.8	20.9	20.4	20.8	20.4	21.0
Большесолдатский	20.1	19.3	19.9	19.6	17.7	18.1
Глушковский	21.7	21.7	22.2	23.9	24.7	23.1
Горшеченский	18.0	17.6	19.5	20.2	21.8	20.4
Дмитриевский	25.3	25.5	25.7	24.2	23.2	22.6
Железногорский	14.1	12.9	12.7	14.1	12.4	13.2
Золотухинский	13.9	14.6	14.6	17.2	17.6	16.8
Касторенский	19.3	19.8	19.1	21.5	23.2	20.7
Коньшевский	21.6	20.1	23.2	22.6	19.8	17.0
Кореневский	19.1	15.2	17.8	17.6	15.5	15.9
Курский ¹⁾	49.0	50.4	49.4	50.6	51.6	55.2
Курчатовский	36.1	30.3	32.7	29.2	24.3	28.0
Льговский	24.4	22.5	22.4	22.4	23.3	19.3
Мантуровский	15.4	14.7	15.6	16.1	17.2	15.1
Медвенский	24.0	24.7	25.5	25.1	23.2	23.3
Обоянский	25.8	26.4	25.6	24.2	27.7	24.2
Октябрьский	17.9	17.6	18.0	18.1	18.1	18.1
Поныровский	25.7	27.7	24.5	25.0	25.7	23.9
Пристенский	18.2	17.2	17.1	17.0	18.0	16.9
Рыльский	23.7	27.9	28.0	27.7	28.6	29.7
Советский	15.5	15.0	15.3	16.4	15.3	15.6
Солнцевский	17.7	18.1	17.9	16.1	14.7	14.4
Суджанский	22.2	21.6	22.9	22.0	22.8	18.9
Тимский	22.9	22.9	24.7	24.7	23.9	23.1
Фатежский	23.3	23.7	22.9	22.8	23.1	20.4
Хомутовский	15.0	13.0	14.1	14.5	13.7	13.5
Черемисиновский	25.5	26.2	26.7	28.9	27.7	26.8
Щигровский	23.0	22.2	21.4	23.6	23.1	22.7

¹⁾ Включая областные учреждения.

**ОБЕСПЕЧЕННОСТЬ НАСЕЛЕНИЯ
СРЕДНИМ МЕДИЦИНСКИМ ПЕРСОНАЛОМ**
(на 10 000 человек населения)

	2000	2001	2002	2003	2004	2005
Область	109.7	111.7	112.9	112.3	111.1	115.1
г. Курск	114.2	147.7	148.6	131.0	129.8	149.0
г. Железногорск	103.4	103.0	104.0	103.3	102.7	97.1
г. Курчатова	107.7	99.7	98.7	98.6	128.9	109.8
Беловский	107.6	107.4	110.1	110.5	100.6	100.0
Большесолдатский	90.2	91.9	92.0	92.9	87.3	85.4
Глушковский	129.2	128.0	119.4	123.1	127.8	116.5
Горшеченский	92.8	92.1	90.3	91.8	91.3	87.6
Дмитриевский	92.4	96.9	92.9	84.8	89.1	83.2
Железногорский	57.3	59.8	64.7	61.4	71.1	60.3
Золотухинский	72.9	65.1	69.1	62.3	73.0	63.2
Касторенский	87.4	83.0	85.7	86.9	85.1	85.3
Коньшевский	98.9	95.1	99.5	99.8	91.2	90.1
Кореневский	95.3	101.0	104.3	104.6	96.2	94.4
Курский ¹⁾	154.4	151.3	160.2	163.6	167.9	175.6
Курчатовский	107.7	114.2	114.8	123.1	94.7	97.9
Льговский	113.3	113.7	105.7	109.8	116.6	90.7
Мантуровский	83.9	82.1	80.0	81.7	84.3	77.5
Медвенский	83.2	82.5	91.7	89.5	86.4	83.3
Обоянский	79.7	78.0	80.0	81.2	86.8	81.2
Октябрьский	64.7	64.4	63.6	65.1	60.3	59.8
Поныровский	92.1	86.8	94.9	96.2	90.3	86.1
Пристенский	67.6	71.8	72.5	74.4	77.9	68.6
Рыльский	110.2	129.2	127.0	128.4	133.0	126.5
Советский	86.3	85.4	86.1	80.3	73.9	74.0
Солнцевский	76.1	72.4	75.0	76.4	68.3	72.8
Суджанский	85.3	87.0	89.5	95.0	99.2	87.3
Тимский	114.7	116.4	121.0	116.5	111.4	108.7
Фатежский	97.3	92.0	92.5	93.8	97.0	82.0
Хомутовский	77.7	73.4	83.5	86.3	82.2	83.6
Черемисиновский	150.2	145.4	143.1	146.7	130.1	133.8
Щигровский	106.5	106.4	105.2	110.0	116.7	112.4

¹⁾ Включая областные учреждения.

ОБЕСПЕЧЕННОСТЬ НАСЕЛЕНИЯ БОЛЬНИЧНЫМИ КОЙКАМИ
(на 10 000 человек населения)

	2000	2001	2002	2003	2004	2005
Область	118.3	114.9	115.8	115.7	114.3	113.6
г. Курск	126.5	126.4	130.0	134.0	133.0	132.5
г. Железногорск	86.4	87.8	87.8	87.5	87.2	87.0
г. Курчатов	86.1	86.0	85.5	84.9	84.2	83.9
Беловский	78.4	79.9	82.9	79.1	68.8	72.7
Большесолдатский	78.5	81.9	93.3	76.1	67.4	71.6
Глушковский	127.1	115.8	103.6	117.2	99.3	101.9
Горшеченский	97.0	94.2	91.6	103.3	103.7	106.5
Дмитриевский	103.6	108.1	112.7	97.0	92.5	84.2
Железногорский	23.4	24.2	26.5	23.7	23.7	25.8
Золотухинский	88.2	77.6	68.3	69.6	75.8	77.6
Касторенский	77.2	79.3	76.5	73.1	75.7	80.6
Коньшевский	93.2	90.6	97.5	80.7	86.2	75.3
Кореневский	85.8	85.3	88.0	86.1	87.9	75.0
Курский ¹⁾	499.6	439.3	439.2	417.5	417.5	426.7
Курчатовский	102.3	89.4	91.9	84.0	70.4	71.6
Льговский	87.0	83.4	66.1	68.6	74.4	70.9
Мантуровский	95.3	97.3	99.8	102.7	88.7	83.4
Медвенский	92.4	93.3	98.0	85.4	82.1	69.5
Обоянский	76.5	76.9	78.6	82.1	83.3	83.6
Октябрьский	66.8	61.9	67.0	66.3	59.8	54.8
Поныровский	87.1	97.0	74.1	78.7	84.1	72.5
Пристенский	110.8	111.3	113.7	116.7	112.3	115.1
Рыльский	88.7	89.9	91.6	96.7	103.8	96.3
Советский	74.0	75.4	83.6	73.4	68.7	74.0
Солнцевский	80.8	82.5	84.3	85.8	84.7	80.9
Суджанский	66.4	67.0	65.9	67.1	68.1	69.4
Тимский	123.9	111.0	93.5	95.3	97.6	84.9
Фатежский	75.6	80.5	82.1	83.3	76.6	63.9
Хомутовский	60.4	62.2	74.3	68.1	75.7	82.9
Черемисиновский	127.7	103.3	90.6	100.6	85.6	93.2
Щигровский	84.1	79.9	88.4	84.1	77.1	78.9

¹⁾ Включая областные учреждения.

ОХРАНА ОКРУЖАЮЩЕЙ СРЕДЫ

ВЫБРОСЫ В АТМОСФЕРУ ЗАГРЯЗНЯЮЩИХ ВЕЩЕСТВ,
ОТХОДЯЩИХ ОТ СТАЦИОНАРНЫХ ИСТОЧНИКОВ

(тысяч тонн)

	2000	2001	2002	2003	2004	2005
Область	21.4	21.4	18.5	19.9	26.9	27.5
г. Курск	4.6	5.4	3.7	3.9	4.3	4.7
г. Железногорск	6.8	6.4	6.0	7.0	7.1	8.1
г. Курчатов	0.2	0.3	0.3	0.3	0.4	0.3
г. Льгов	1.3	0.9	1.2	1.2	1.1	0.6
г. Щигры	0.3	0.3	0.3	0.2	0.3	0.3
Беловский	0.1	0.1	0.1	0.1	0.1	0.1
Большесолдатский	0.2	0.2	0.2	0.2	-	0.6
Глушковский	1.5	1.3	0.6	0.9	0.4	0.3
Горшеченский	0.4	0.3	0.2	0.1	0.1	0.1
Дмитриевский	0.1	0.3	0.3	0.3	0.4	0.4
Железногорский	0.8	0.9	0.7	0.9	0.9	1.0
Золотухинский	0.6	0.6	0.9	0.5	0.4	0.4
Касторенский	0.7	0.4	0.8	1.1	1.3	1.0
Коньшевский	-	0.1	0.1	0.1	0.1	0.1
Кореневский	0.1	0.1	0.1	0.1	0.1	0.1
Курский	-	0.3	0.3	0.3	0.2	0.2
Курчатовский	0.2	0.3	0.2	0.2	0.6	0.5
Льговский	0.1	0.1	0.1	0.1	0.1	0.1
Мантуровский	0.1	0.6	0.3	-	0.2	0.1
Медвенский	-	-	-	-	5.1	5.5
Обоянский	0.1	0.1	0.1	0.1	0.2	0.2
Октябрьский	0.2	0.2	0.2	0.2	0.0	0.0
Поныровский	0.1	0.1	0.1	0.1	0.0	0.0
Пристенский	0.1	0.1	0.1	0.0	0.0	0.0
Рыльский	1.1	1.0	0.6	0.8	0.9	0.6
Советский	1.7	0.6	0.6	0.9	0.6	0.3
Солнцевский	-	0.0	0.0	0.0	0.1	0.1
Суджанский	0.2	0.3	0.2	0.3	0.4	0.4
Тимский	-	-	-	-	-	0.0
Фатежский	-	0.0	0.0	-	0.0	0.2
Хомутовский	-	0.0	0.0	0.0	0.1	0.1
Черемисиновский	-	0.1	0.0	0.0	1.3	1.1
Щигровский	-	-	-	-	-	0.0

**УДЕЛЬНЫЙ ВЕС УЛОВЛЕННЫХ И ОБЕЗВРЕЖЕННЫХ
ЗАГРЯЗНЯЮЩИХ ВЕЩЕСТВ В ОБЩЕМ ОБЪЕМЕ ОТХОДЯЩИХ
ОТ СТАЦИОНАРНЫХ ИСТОЧНИКОВ**

(в процентах)

	2000	2001	2002	2003	2004	2005
Область	61.4	66.3	63.9	62.6	51.4	49.1
г. Курск	60.8	65.7	57.8	53.1	54.6	50.4
г. Железногорск	77.6	78.5	77.7	74.5	69.4	66.1
г. Курчатов	24.6	6.3	2.8	10.6	34.3	37.4
г. Льгов	5.2	7.1	3.9	3.8	4.0	1.6
г. Щигры	48.8	64.2	73.0	76.7	74.6	71.3
Беловский	-	-	-	-	21.3	21.6
Большесолдатский	8.8	8.8	8.8	8.8	-	3.4
Глушковский	4.7	79.7	82.1	80.1	43.4	25.1
Горшеченский	2.7	25.1	33.5	51.8	51.9	50.0
Дмитриевский	-	-	-	-	69.2	57.8
Железногорский	63.5	37.8	67.5	60.6	64.2	63.5
Золотухинский	1.8	2.4	2.0	40.9	36.8	37.1
Касторенский	5.4	2.5	2.2	2.0	2.2	2.0
Коньшевский	-	-	-	-	-	68.8
Кореневский	0.5	-	0.1	0.1	24.0	24.1
Курский	-	37.4	43.2	23.9	3.3	3.4
Курчатовский	34.1	53.9	55.1	57.8	41.1	44.3
Льговский	0.2	0.2	0.2	0.2	0.1	0.1
Мантуровский	-	-	-	-	-	-
Медвенский	-	-	-	-	16.3	5.1
Обоянский	79.5	79.3	72.0	86.0	77.6	78.0
Октябрьский	68.7	68.7	69.2	69.3	57.7	57.9
Поныровский	-	-	-	-	-	-
Пристенский	-	-	-	-	-	-
Рыльский	5.3	2.7	6.6	15.1	15.0	3.5
Советский	0.1	0.1	0.2	0.2	0.1	0.3
Солнцевский	-	-	-	-	47.5	49.8
Суджанский	68.4	56.8	63.8	58.6	54.1	50.3
Тимский	-	-	-	-	-	-
Фатежский	-	38.2	-	-	72.2	45.7
Хомутовский	-	-	-	-	5.8	5.8
Черемисиновский	-	-	-	-	-	-
Щигровский	-	-	-	-	-	-

ПРЕДПРИЯТИЯ И ОРГАНИЗАЦИИ

КОЛИЧЕСТВО ПРЕДПРИЯТИЙ И ОРГАНИЗАЦИЙ,
УЧТЕННЫХ В СТАТРЕГИСТРЕ РОССТАТА
(на 1 января)

	2001	2002	2003	2004	2005	2006
Область	20045	20946	21754	23330	24643	25737
г. Курск	8972	9741	10415	11393	12263	13108
г. Железногорск	883	935	994	1081	1153	1234
г. Курчатов	449	475	505	538	565	568
г. Льгов	228	235	244	247	265	279
г. Щигры	214	205	208	224	232	245
Беловский	304	303	313	356	377	381
Большесолдатский	220	231	241	256	255	253
Глушковский	363	349	343	365	373	383
Горшеченский	398	412	421	440	445	451
Дмитриевский	436	436	412	427	447	455
Железногорский	387	392	398	409	402	401
Золотухинский	392	400	394	403	408	413
Касторенский	388	389	391	406	426	417
Коньшевский	271	278	276	289	287	286
Кореневский	217	213	218	233	256	261
Курский	467	501	513	559	625	654
Курчатовский	271	261	240	246	248	241
Льговский	200	206	205	217	236	237
Мантуровский	263	275	275	296	299	301
Медвенский	498	504	502	509	501	501
Обоянский	508	503	527	543	591	600
Октябрьский	269	253	253	262	281	299
Поныровский	307	311	313	318	305	312
Пристенский	277	263	270	271	276	278
Рыльский	527	537	548	595	612	625
Советский	292	295	298	316	328	334
Солнцевский	270	273	261	289	296	305
Суджанский	428	447	454	487	494	499
Тимский	287	291	284	295	304	313
Фатежский	391	388	389	386	386	394
Хомутовский	244	205	204	207	235	245
Черемисиновский	221	223	223	227	229	229
Щигровский	203	216	222	240	243	235

**РАСПРЕДЕЛЕНИЕ ПРЕДПРИЯТИЙ И ОРГАНИЗАЦИЙ,
УЧТЕННЫХ В СТАТРЕГИСТРЕ РОССТАТА,
ПО ФОРМАМ СОБСТВЕННОСТИ на 1 января 2006 г.**

	Виды собственности						Итого
	федеральная	субъекта Федерации	муниципальная	частная	смешанная российская	прочие	
Область	817	1799	3406	15483	738	3494	25737
г. Курск	268	239	312	10154	394	1741	13108
г. Железногорск	22	25	117	879	36	155	1234
г. Курчатов	31	10	63	352	43	69	568
г. Льгов	36	30	41	107	14	51	279
г. Щигры	22	28	44	96	9	46	245
Беловский	13	60	106	133	14	55	381
Большесолдатский	13	34	78	102	4	22	253
Глушковский	17	75	112	128	14	37	383
Горшеченский	18	65	134	172	10	52	451
Дмитриевский	18	71	113	176	7	70	455
Железногорский	5	29	106	204	10	47	401
Золотухинский	16	73	133	114	5	72	413
Касторенский	24	68	135	123	10	57	417
Коньшевский	14	46	105	82	12	27	286
Кореневский	18	46	56	87	6	48	261
Курский	17	48	135	345	19	90	654
Курчатовский	5	42	44	107	6	37	241
Льговский	3	32	99	75	2	26	237
Мантуровский	17	51	89	89	7	48	301
Медвенский	13	58	119	275	7	29	501
Обоянский	19	61	141	270	24	85	600
Октябрьский	19	50	66	123	6	35	299
Поныровский	17	65	60	126	7	37	312
Пристенский	20	51	72	76	5	54	278
Рыльский	28	58	182	265	15	77	625
Советский	21	54	115	78	7	59	334
Солнцевский	14	46	52	135	7	51	305
Суджанский	25	80	130	181	13	70	499
Тимский	13	47	90	103	4	56	313
Фатежский	24	65	136	92	14	63	394
Хомутовский	14	31	71	69	5	55	245
Черемисиновский	12	40	69	52	2	54	229
Щигровский	1	21	81	113	-	19	235

ЧИСЛО КРЕСТЬЯНСКИХ (ФЕРМЕРСКИХ) ХОЗЯЙСТВ¹⁾
(на конец года)

	2000		2001		2002		2003		2004		2005	
	еди- ниц	сред- ний раз- мер учас- тка, га	еди- ниц	сред- ний раз- мер учас- тка, га	еди- ниц	сред- ний раз- мер учас- тка, га	еди- ниц	сред- ний раз- мер учас- тка, га	еди- ниц	сред- ний раз- мер учас- тка, га	еди- ниц	сред- ний раз- мер учас- тка, га
Область	1333	84	1425	96	1428	104	1411	113	1382	121	1343	128
Беловский	57	111	74	111	78	133	78	160	73	150	63	152
Большесолдатский	39	114	43	124	44	130	46	119	50	129	52	135
Глушковский	21	61	24	62	21	71	21	73	19	89	18	87
Горшеченский	63	87	69	85	75	83	77	95	74	102	72	114
Дмитриевский	24	160	28	134	28	128	25	117	25	118	22	125
Железногорский	27	45	29	50	26	49	26	49	21	51	19	54
Золотухинский	49	106	50	124	53	124	53	136	53	148	51	152
Касторенский	34	60	34	65	34	65	34	65	32	167	32	184
Коньшевский	34	43	31	51	25	81	21	105	20	116	19	119
Кореневский	9	73	19	118	19	125	19	125	18	144	18	164
Курский	70	102	77	133	75	135	72	137	73	127	73	136
Курчатовский	62	37	54	44	52	44	51	42	52	42	48	41
Льговский	27	42	30	43	30	43	27	42	27	37	28	37
Мантуровский	31	162	37	165	44	158	42	165	41	183	29	192
Медвенский	186	67	178	79	176	82	180	84	180	84	167	101
Обоянский	63	61	66	66	64	71	62	71	60	110	61	101
Октябрьский	44	58	47	69	45	75	44	76	42	79	34	93
Поныровский	76	41	74	43	74	49	73	49	73	53	69	56
Пристенский	61	49	82	68	88	82	92	114	88	117	88	117
Рыльский	58	144	59	147	60	163	60	163	58	157	54	161
Советский	13	72	13	72	13	66	16	76	12	63	27	80
Солнцевский	51	109	56	123	57	102	57	125	58	125	55	114
Суджанский	48	94	56	122	60	129	53	112	51	127	50	133
Тимский	37	139	42	139	42	143	46	159	49	170	61	221
Фатежский	50	66	50	92	52	95	47	107	47	113	49	107
Хомутовский	34	93	30	96	26	109	26	207	22	228	20	221
Черемисиновский	7	48	7	48	7	43	7	43	7	43	7	43
Щигровский	58	148	66	178	60	236	56	263	57	296	57	296

¹⁾ Включая индивидуальных предпринимателей.

**УДЕЛЬНЫЙ ВЕС ПРОИЗВОДСТВА ОСНОВНЫХ ВИДОВ ПРОДУКЦИИ
КРЕСТЬЯНСКИМИ (ФЕРМЕРСКИМИ) ХОЗЯЙСТВАМИ В ХОЗЯЙСТВАХ
ВСЕХ КАТЕГОРИЙ в 2005 г.**
(в процентах)

	Зерно (в весе после доработки)	Сахарная свекла (фабричная)	Скот и птица на убой (в убойном весе)	Молоко
Область	13.7	4.6	0.3	1.2
Беловский	19.7	3.6	0.7	0.5
Большесолдатский	10.8	-	0.1	0.1
Глушковский	3.1	4.2	0.1	0.1
Горшеченский	11.7	9.3	0.6	0.4
Дмитриевский	8.8	1.9	-	0.7
Железногорский	2.0	-	-	0.0
Золотухинский	11.9	4.5	0.2	0.8
Касторенский	10.5	3.0	0.8	1.7
Коньшевский	12.6	-	0.1	0.1
Кореневский	3.7	0.3	-	-
Курский	17.8	2.7	0.2	2.1
Курчатовский	13.9	-	0.3	0.3
Льговский	5.2	0.4	0.1	0.1
Мантуровский	24.7	15.7	0.1	0.1
Медвенский	20.4	23.5	1.8	4.2
Обоянский	15.5	2.1	0.4	1.2
Октябрьский	44.2	-	0.1	-
Поныровский	12.5	12.3	0.9	1.0
Пристенский	25.6	25.1	1.1	1.0
Рыльский	15.3	0.2	0.6	3.5
Советский	2.0	-	0.1	0.3
Солнцевский	9.2	-	0.2	0.2
Суджанский	15.4	0.3	0.3	0.5
Тимский	25.4	24.5	0.3	0.4
Фатежский	4.8	1.7	0.3	0.2
Хомутовский	35.7	85.9	3.7	16.2
Черемисиновский	1.7	0.4	0.1	0.1
Щигровский	26.4	7.3	0.2	0.2

ПРОМЫШЛЕННОСТЬ

ПРОИЗВОДСТВО ВАЖНЕЙШИХ ВИДОВ ПИЩЕВЫХ ПРОДУКТОВ в 2005г.¹⁾
(тонн)

	Мясо, включая субпродукты 1 категории	Колбасные изделия	Масло животное	Цельномолочная продукция в пересчете на молоко
Область	28452	12157	2477	27785
г. Курск	-	126	-	1168
г. Железногорск	-	5	323	1697
г. Курчатов	216	173	24	883
Беловский	56	110	27	-
Большесолдатский	-	-	2	950
Глушковский	-	2	-	-
Горшеченский	-	-	2	-
Дмитриевский	67	36	14	19
Железногорский	14745	4414	5	1976
Золотухинский	-	1	11	42
Касторенский	-	26	108	-
Коньшевский	657	1660	-	-
Кореневский	-	12	3	123
Курский	10814	3655	-	-
Курчатовский	-	1	-	-
Льговский	225	224	153	297
Мантуровский	216	114	-	-
Медвенский	115	-	-	19
Обоянский	329	10	-	71
Октябрьский	-	715	-	-
Поныровский	-	-	25	-
Рыльский	41	10	144	1764
Советский	-	43	4	57
Суджанский	209	631	966	18676
Тимский	-	-	-	-
Фатежский	-	-	-	-
Хомутовский	-	-	-	-
Черемисиновский	-	-	-	-
Щигровский	762	189	666	43

384 ГОРОДА И РАЙОНЫ ОБЛАСТИ

	Продолжение			
	Хлеб и хлебобу- лочные изделия	Кондитерские изделия	Сахар- песок	Флодоовощные консервы, туб
Область	92296	49780	151084	7564
г. Курск	50071	46457	-	2499
г. Железногорск	12441	2557	-	-
г. Курчатов	824	12	-	-
Беловский	427	-	8223	-
Большесолдатский	50	-	7529	-
Глушковский	800	-	16214	-
Горшеченский	121	32	-	-
Дмитриевский	1248	-	-	-
Железногорский	-	-	-	-
Золотухинский	-	-	20382	-
Касторенский	399	3	15268	-
Коньшевский	603	19	-	-
Кореневский	744	10	-	-
Курский	1116	54	-	-
Курчатовский	7	4	-	-
Льговский	7791	57	10049	564
Мантуровский	856	12	10649	-
Медвенский	215	45	-	-
Обоянский	2266	34	-	-
Октябрьский	-	-	-	-
Поныровский	4	-	-	-
Пристенский	718	60	-	-
Рыльский	5253	159	28570	-
Советский	76	27	34200	-
Солнцевский	711	63	-	-
Суджанский	1712	73	-	-
Тимский	42	-	-	-
Фатежский	148	-	-	4501
Хомутовский	274	16	-	-
Черемисиновский	123	11	-	-
Щигровский	3256	75	-	-

¹⁾ По полному кругу организаций, включая индивидуальных предпринимателей.

СЕЛЬСКОЕ ХОЗЯЙСТВО

ВАЛОВОЙ СБОР ЗЕРНА (в весе после доработки)

(в хозяйствах всех категорий; тысяч тонн)

	2000	2001	2002	2003	2004	2005
Область	1400.6	1572.8	1956.6	1346.0	1599.0	1899.8
г. Курск	3.1	3.9	2.7	1.7	2.2	2.9
Беловский	83.7	84.6	98.0	75.5	100.8	109.7
Большесолдатский	47.8	51.0	55.4	44.4	49.4	62.0
Глушковский	61.2	61.4	74.5	48.6	73.1	68.3
Горшеченский	61.4	69.1	82.4	62.1	56.3	62.2
Дмитриевский	17.7	26.0	41.7	19.6	14.2	14.6
Железногорский	37.7	40.9	49.3	31.7	32.9	36.5
Золотухинский	55.4	58.4	83.0	64.7	79.5	87.9
Касторенский	53.0	76.7	83.2	70.4	63.2	67.7
Коньшевский	35.4	55.7	70.3	32.4	37.7	36.8
Кореневский	70.8	73.5	87.9	61.8	82.0	86.0
Курский	73.4	78.7	98.4	60.8	61.0	69.0
Курчатовский	26.4	28.3	29.1	18.8	20.1	39.1
Льговский	47.2	47.8	58.6	33.7	39.4	51.1
Мантуровский	49.8	54.0	60.4	36.5	47.8	55.7
Медвенский	85.1	103.1	129.1	96.5	104.8	123.3
Обоянский	55.2	52.0	67.2	34.6	41.1	59.5
Октябрьский	17.7	16.4	21.4	11.3	18.2	29.4
Поныровский	42.3	37.2	45.8	34.7	43.9	63.0
Пристенский	42.3	44.3	51.2	26.2	49.7	59.3
Рыльский	42.2	49.0	86.2	65.2	88.9	102.8
Советский	61.5	85.0	108.0	77.9	73.0	84.7
Солнцевский	40.9	44.1	53.2	36.5	43.4	57.9
Суджанский	59.1	65.9	78.4	52.2	77.1	96.0
Тимский	40.7	45.5	54.0	35.2	40.9	51.1
Фатежский	36.0	46.0	80.7	81.1	103.2	128.0
Хомутовский	24.4	30.8	36.5	20.8	28.7	33.1
Черемисиновский	60.2	71.7	83.8	56.8	61.9	81.4
Щигровский	69.0	71.8	86.2	54.1	64.6	80.8

**УРОЖАЙНОСТЬ ЗЕРНОВЫХ И ЗЕРНОБОБОВЫХ КУЛЬТУР
(в весе после доработки)**

(в хозяйствах всех категорий; центнеров с одного гектара убранный площади)

	2000	2001	2002	2003	2004	2005
Область	18.4	20.7	25.1	20.8	22.1	24.4
г. Курск	19.6	23.5	38.1	26.2	33.0	40.6
Беловский	30.1	31.1	34.9	27.9	34.7	36.5
Большесолдатский	18.1	20.4	28.4	21.8	23.3	23.3
Глушковский	33.2	29.7	36.5	26.6	36.9	33.6
Горшеченский	17.9	19.6	23.7	18.6	19.3	20.6
Дмитриевский	11.4	15.9	22.0	14.2	13.6	16.3
Железногорский	16.9	21.2	23.7	23.5	21.2	24.2
Золотухинский	16.8	19.2	23.8	23.2	23.8	23.8
Касторенский	15.5	21.6	23.8	20.0	18.5	18.7
Коньшевский	14.3	21.1	26.5	19.6	17.9	19.7
Кореневский	32.7	33.5	37.3	29.4	35.2	34.2
Курский	18.6	21.0	24.9	18.7	18.8	20.2
Курчатовский	17.2	18.6	21.0	16.9	19.9	22.0
Льговский	17.2	18.6	23.4	19.0	19.3	21.8
Мантуровский	16.6	19.7	23.7	17.2	19.3	23.0
Медвенский	23.0	25.1	31.8	26.0	25.7	27.8
Обоянский	20.8	19.9	23.1	18.6	18.5	24.0
Октябрьский	14.0	16.9	20.9	15.4	17.8	20.9
Поныровский	17.8	17.7	22.3	19.0	17.6	21.5
Пристенский	14.1	15.9	17.9	13.2	19.5	20.9
Рыльский	16.3	19.4	27.3	22.6	25.6	29.0
Советский	17.6	23.5	28.5	23.9	19.7	24.1
Солнцевский	14.9	16.1	18.7	15.4	16.1	19.5
Суджанский	20.6	24.2	27.5	21.4	26.5	29.1
Тимский	14.5	17.5	20.0	15.5	15.8	18.9
Фатежский	11.7	13.3	21.7	22.4	24.9	29.2
Хомутовский	13.4	14.9	17.5	13.6	16.4	18.5
Черемисиновский	22.2	23.4	26.0	23.6	20.4	26.4
Щигровский	18.0	18.5	21.2	19.8	20.1	21.9

ВАЛОВОЙ СБОР САХАРНОЙ СВЕКЛЫ (фабричной)
 (в хозяйствах всех категорий; тысяч тонн)

	2000	2001	2002	2003	2004	2005
Область	1063.7	837.5	1078.7	1170.9	1177.4	1313.6
г. Курск	0.2	-	-	-	-	-
Беловский	68.7	56.6	62.3	57.7	80.0	125.3
Большесолдатский	13.6	10.5	20.4	20.0	27.6	32.6
Глушковский	91.9	76.6	103.8	107.5	97.6	94.9
Горшеченский	64.3	64.4	61.6	79.6	83.6	45.8
Дмитриевский	3.8	1.2	2.9	1.8	0.7	0.4
Железногорский	10.3	6.4	7.7	2.6	3.5	2.5
Золотухинский	13.4	10.6	27.5	43.4	44.5	42.4
Касторенский	70.3	62.8	78.8	100.1	93.3	53.8
Коньшевский	3.9	3.4	5.0	5.7	2.5	1.8
Кореневский	120.0	101.6	109.2	142.5	175.9	214.8
Курский	40.6	29.4	39.7	35.4	31.5	52.2
Курчатовский	15.7	10.9	9.9	9.9	6.1	3.7
Льговский	40.9	22.8	40.6	26.3	15.6	29.0
Мантуровский	38.0	26.0	32.3	36.8	21.3	22.9
Медвенский	62.0	65.2	77.4	64.6	66.7	65.9
Обоянский	47.5	26.0	27.3	17.1	33.8	47.6
Октябрьский	9.6	7.1	4.9	1.8	9.1	11.4
Поныровский	16.6	12.6	18.9	19.2	8.9	35.3
Пристенский	41.3	20.6	23.3	34.4	44.0	35.2
Рыльский	26.9	16.0	51.5	77.6	78.3	100.0
Советский	82.5	73.5	97.4	104.6	108.4	134.9
Солнцевский	11.4	7.5	14.2	12.0	7.4	2.8
Суджанский	43.9	29.9	27.7	24.2	16.2	24.6
Тимский	21.6	15.8	17.6	18.5	14.8	8.5
Фатежский	12.6	9.6	21.8	19.1	12.6	14.4
Хомутовский	8.4	5.8	5.4	5.4	4.9	5.1
Черемисиновский	44.8	39.4	63.8	78.8	65.7	77.6
Щигровский	39.0	25.3	25.8	24.3	22.9	28.2

УРОЖАЙНОСТЬ САХАРНОЙ СВЕКЛЫ (фабричной)

(в хозяйствах всех категорий; центнеров с одного гектара убранной площади)

	2000	2001	2002	2003	2004	2005
Область	202	186	216	208	238	253
г.Курск	413	-	-	-	-	-
Беловский	196	193	223	182	292	306
Большесолдатский	154	112	186	156	212	175
Глушковский	326	285	344	383	292	335
Горшеченский	170	197	203	206	213	167
Дмитриевский	103	76	166	143	119	134
Железногорский	124	135	161	114	235	166
Золотухинский	149	216	152	150	219	239
Касторенский	191	181	204	189	190	156
Коньшевский	165	138	159	151	79	127
Кореневский	377	317	332	300	337	426
Курский	224	237	217	186	206	193
Курчатовский	215	190	190	151	209	212
Льговский	198	114	169	135	152	181
Мантуровский	171	149	166	156	160	128
Медвенский	274	265	293	232	281	265
Обоянский	159	143	156	126	220	218
Октябрьский	154	193	92	99	169	217
Поныровский	143	164	149	173	209	141
Пристенский	168	94	163	152	176	194
Рыльский	174	150	215	230	232	365
Советский	207	205	244	256	277	287
Солнцевский	94	105	132	161	165	170
Суджанский	217	177	208	202	278	279
Тимский	144	121	132	161	178	167
Фатежский	144	94	175	197	200	243
Хомутовский	131	80	136	143	160	219
Черемисиновский	233	216	278	243	256	293
Щигровский	168	131	147	144	170	189

ВАЛОВОЙ СБОР КАРТОФЕЛЯ
(в хозяйствах всех категорий; тысяч тонн)

	2000	2001	2002	2003	2004	2005
Область	1097.6	1003.8	992.9	1161.8	1159.4	1169.3
г. Курск	19.8	13.0	12.4	16.1	13.1	13.6
Беловский	26.2	25.6	27.4	30.4	20.8	19.8
Большесолдатский	30.7	32.0	28.2	32.5	37.1	37.5
Глушковский	36.6	33.8	33.4	36.3	32.2	34.2
Горшеченский	37.1	31.8	39.0	41.4	46.1	52.3
Дмитриевский	55.3	51.8	45.7	56.4	57.4	53.5
Железногорский	58.1	52.8	46.2	56.8	59.9	53.3
Золотухинский	36.3	38.5	35.7	43.5	40.0	49.1
Касторенский	38.3	31.5	39.6	43.4	46.8	45.1
Коньшевский	27.5	26.4	24.0	29.1	30.5	26.7
Кореневский	33.2	31.2	31.0	34.2	33.9	33.9
Курский	81.3	67.1	55.0	76.0	77.2	77.8
Курчатовский	27.2	25.3	19.2	23.9	21.4	24.6
Льговский	44.9	40.9	36.9	41.3	40.5	46.7
Мантуровский	35.8	27.9	33.2	34.9	32.5	33.1
Медвенский	40.0	35.4	30.2	41.7	39.3	39.7
Обоянский	43.6	40.3	35.5	44.6	47.2	43.2
Октябрьский	36.2	35.1	32.7	46.2	47.3	50.8
Поныровский	26.1	24.4	22.0	26.9	22.8	27.9
Пристенский	45.6	41.2	41.3	44.4	41.5	41.2
Рыльский	47.3	46.9	53.5	60.3	56.4	57.4
Советский	43.5	34.6	41.2	43.2	45.4	44.9
Солнцевский	35.7	33.4	33.8	37.2	36.7	33.9
Суджанский	37.1	35.2	35.8	39.3	39.2	40.0
Тимский	28.5	29.1	28.2	28.2	31.2	30.3
Фатежский	37.3	34.8	37.9	47.4	47.1	52.7
Хомутовский	26.5	26.3	25.7	30.8	34.1	30.0
Черемисиновский	20.8	18.0	21.2	27.6	26.1	27.3
Щигровский	41.1	39.5	47.0	47.8	55.7	48.8

УРОЖАЙНОСТЬ КАРТОФЕЛЯ
(в хозяйствах всех категорий; центнеров с гектара)

	2000	2001	2002	2003	2004	2005
Область	125	114	112	129	133	135
г. Курск	120	114	103	127	134	141
Беловский	119	119	122	132	130	139
Большесолдатский	115	120	108	126	135	132
Глушковский	130	120	123	137	132	140
Горшеченский	119	101	120	125	140	137
Дмитриевский	133	122	108	133	139	127
Железногорский	133	122	108	133	139	127
Золотухинский	114	114	102	122	115	137
Касторенский	124	101	120	127	140	137
Коньшевский	127	114	106	128	138	125
Кореневский	127	120	123	137	132	141
Курский	127	123	102	128	133	139
Курчатовский	132	111	103	131	125	140
Льговский	121	111	102	123	125	139
Мантуровский	128	101	122	129	134	132
Медвенский	125	119	104	128	135	130
Обоянский	133	119	104	131	135	130
Октябрьский	122	111	103	123	125	139
Поныровский	127	114	102	126	115	137
Пристенский	127	119	122	133	133	131
Рыльский	125	120	123	136	132	141
Советский	129	101	120	128	140	137
Солнцевский	133	123	122	137	134	133
Суджанский	127	119	122	136	132	140
Тимский	115	123	120	131	138	137
Фатежский	114	100	102	121	115	137
Хомутовский	133	114	107	131	139	126
Черемисиновский	127	100	120	128	140	137
Щигровский	121	101	120	126	139	137

ВАЛОВОЙ СБОР ОВОЩЕЙ
(в хозяйствах всех категорий; тысяч тонн)

	2000	2001	2002	2003	2004	2005
Область	168.8	158.7	158.5	182.6	170.4	147.5
г. Курск	13.7	5.0	5.5	6.2	6.1	5.2
Беловский	3.5	3.5	3.3	3.9	2.5	2.4
Большесолдатский	4.2	4.0	4.0	4.5	4.6	4.1
Глушковский	5.5	5.3	5.0	5.9	5.3	4.2
Горшеченский	5.7	5.0	5.2	6.5	6.3	6.1
Дмитриевский	7.0	7.0	6.4	7.3	7.0	6.0
Железногорский	10.7	9.1	8.7	10.0	10.1	7.5
Золотухинский	4.9	4.9	5.2	6.0	5.6	5.2
Касторенский	4.8	5.5	5.4	6.1	5.9	4.6
Коньшевский	3.6	3.1	3.1	3.6	3.5	2.9
Кореневский	4.8	4.4	4.3	4.9	4.9	3.7
Курский	10.0	14.3	14.7	14.6	11.9	12.5
Курчатовский	8.5	7.8	7.8	8.2	6.9	7.4
Льговский	7.4	7.4	7.2	8.0	7.0	6.2
Мантуровский	4.5	3.8	3.8	4.6	3.9	3.5
Медвенский	5.2	4.4	4.3	5.1	4.5	4.1
Обоянский	6.7	7.2	6.4	7.5	7.5	6.0
Октябрьский	5.0	5.4	6.1	8.0	8.0	7.1
Поныровский	2.5	2.7	2.8	3.3	2.9	2.7
Пристенский	6.2	4.9	4.8	6.1	5.4	4.8
Рыльский	6.7	6.9	8.0	9.2	8.6	6.7
Советский	5.0	4.2	4.3	5.1	4.9	4.2
Солнцевский	4.8	5.4	4.7	5.2	5.1	3.9
Суджанский	4.9	5.5	4.8	5.3	5.3	4.2
Тимский	3.9	3.2	3.3	3.9	3.6	3.1
Фатежский	5.7	6.2	6.1	7.5	7.6	6.2
Хомутовский	3.4	3.3	3.4	3.9	4.1	3.5
Черемисиновский	3.0	2.8	2.8	3.9	3.3	3.0
Щигровский	7.0	6.5	7.1	8.3	8.1	6.5

392 ГОРОДА И РАЙОНЫ ОБЛАСТИ**УРОЖАЙНОСТЬ ОВОЩЕЙ**

(в хозяйствах всех категорий; центнеров с одного гектара убранной площади)

	2000	2001	2002	2003	2004	2005
Область	131	124	123	142	140	127
г.Курск	133	129	137	152	149	127
Беловский	128	129	124	148	144	125
Большесолдатский	132	126	125	142	140	130
Глушковский	130	127	121	147	143	125
Горшеченский	131	113	115	136	138	126
Дмитриевский	131	131	121	139	137	124
Железногорский	126	120	125	143	144	124
Золотухинский	132	119	124	139	137	132
Касторенский	132	144	132	151	148	126
Коньшевский	130	108	110	129	131	124
Кореневский	131	122	122	146	143	126
Курский	135	124	125	142	142	131
Курчатовский	134	111	134	140	144	131
Льговский	133	133	132	148	137	129
Мантуровский	132	111	112	137	132	122
Медвенский	141	118	116	138	139	129
Обоянский	134	134	117	150	147	129
Октябрьский	111	109	120	136	138	130
Поныровский	131	118	121	136	135	132
Пристенский	135	109	109	128	126	124
Рыльский	132	131	135	152	149	127
Советский	130	108	111	134	135	124
Солнцевский	132	148	127	143	140	122
Суджанский	127	141	129	146	143	124
Тимский	131	111	116	137	135	126
Фатежский	132	138	125	145	142	132
Хомутовский	130	111	112	131	133	123
Черемисиновский	134	120	123	143	140	126
Щигровский	131	122	126	145	141	126

ПРОИЗВОДСТВО СКОТА И ПТИЦЫ НА УБОЙ
(в хозяйствах всех категорий; в убойном весе; тонн)

	2000	2001	2002	2003	2004	2005
Область	79743	74393	77314	78829	74651	70621
г. Курск	402	418	432	438	374	357
Беловский	2404	2374	2720	2907	2531	2739
Большесолдатский	1569	1462	1602	1426	1349	1266
Глушковский	3494	3411	2898	3025	2515	2201
Горшеченский	2573	2139	2159	2247	2079	1648
Дмитриевский	1563	1329	1299	1176	1041	923
Железногорский	13608	14480	14996	16517	17326	16328
Золотухинский	2087	1904	1812	1820	1646	1613
Касторенский	2258	1989	1962	2052	1961	1913
Коньшевский	1740	1453	1392	1359	1255	1224
Кореневский	2277	2153	2247	2206	2121	1896
Курский	11103	9265	11191	11406	11228	11409
Курчатовский	2123	1965	1923	1736	1395	1128
Льговский	2888	2572	2534	2596	2050	1618
Мантуровский	2147	2043	2157	2252	2016	1701
Медвенский	1861	1808	1910	1964	1992	1678
Обоянский	2455	2199	2187	2206	2078	1921
Октябрьский	1316	1313	1192	1160	968	899
Поныровский	1146	1044	992	933	899	788
Пристенский	1783	1601	1538	1686	1388	1206
Рыльский	2651	2839	2914	2851	2323	2473
Советский	2473	2148	2123	2242	2266	1999
Солнцевский	1636	1576	1545	1615	1404	1401
Суджанский	2478	2355	2383	2454	2111	2176
Тимский	1534	1319	1442	1393	1220	1308
Фатежский	2035	1769	1837	1690	1499	1399
Хомутовский	2224	1763	1780	1671	1510	1524
Черемисиновский	1448	1318	1309	1376	1282	1423
Щигровский	2467	2384	2838	2425	2824	2462

ПРОИЗВОДСТВО МОЛОКА КОРОВЬЕГО
(в хозяйствах всех категорий; тонн)

	2000	2001	2002	2003	2004	2005
Область	437792	440444	432716	418730	409425	390263
г. Курск	1629	1950	2193	2311	2297	2360
Беловский	22451	23177	22610	21643	22450	23098
Большесолдатский	14213	14185	14219	14010	13533	13157
Глушковский	28371	28306	27539	25763	25908	26563
Горшеченский	21748	22635	22235	20853	19184	18167
Дмитриевский	8317	7705	7580	7419	6149	4788
Железногорский	13751	12860	12434	11189	10169	8453
Золотухинский	15802	15881	15703	15541	15669	15072
Касторенский	16889	17017	17331	17680	18579	16528
Коньшевский	10563	9968	9817	9083	8443	7215
Кореневский	21897	22042	22893	23943	23510	23527
Курский	25884	25725	24553	23431	21369	19751
Курчатовский	9418	9077	8584	7885	7090	6165
Льговский	19997	19748	19101	18124	16609	14392
Мантуровский	16161	17194	17156	16756	16616	16198
Медвенский	14410	14808	14888	14766	14579	14417
Обоянский	16069	16273	15309	13628	13166	12651
Октябрьский	10066	9577	9161	8367	8065	7580
Поныровский	6549	6569	6563	6548	6706	6265
Пристенский	12475	12755	12352	11901	11327	10216
Рыльский	20115	21794	21651	21844	21707	21674
Советский	13305	13380	13901	14881	15878	14914
Солнцевский	13145	13456	13359	13638	13517	12531
Суджанский	17923	17990	17758	16498	16538	15843
Тимский	13097	13158	13128	12934	13355	12846
Фатежский	14198	13264	12548	11339	11196	10858
Хомутовский	11737	11670	11481	10881	9705	10055
Черемисиновский	12168	13085	12548	12477	13181	13226
Щигровский	15444	15195	14121	13397	12930	11753

НАДОЙ МОЛОКА НА КОРОВУ
(в сельскохозяйственных организациях; килограммов)

	2000	2001	2002	2003	2004	2005
Область	1695	1919	1929	1969	2069	2224
г. Курск	2615	4133	5006	5222	5660	6085
Беловский	2395	2612	2440	2367	2447	2593
Большесолдатский	2126	2188	2274	2293	2307	2498
Глушковский	3169	3273	3186	3238	3205	3486
Горшеченский	1408	1751	1773	1667	1571	1737
Дмитриевский	959	1203	1229	1288	1005	834
Железногорский	1835	1957	1959	2000	2183	2513
Золотухинский	1888	2051	2030	2075	2156	2178
Касторенский	1839	2032	2010	2041	2201	2082
Коньшевский	1275	1494	1653	1552	1529	1663
Кореневский	2213	2288	2418	2723	2815	2879
Курский	1746	1943	1871	1822	1543	1675
Курчатовский	1723	1850	1889	2388	2250	2035
Льговский	1804	1934	1926	1987	1967	1957
Мантуровский	1936	2198	2176	2192	2324	2406
Медвенский	1834	2225	2391	2633	2862	3149
Обоянский	1417	1588	1468	1256	1347	1635
Октябрьский	1045	1150	1250	1203	1859	1744
Поныровский	1972	2104	1929	1866	2067	2249
Пристенский	1509	1763	1676	1656	1788	1894
Рыльский	1116	1388	1662	2061	2294	2429
Советский	2101	2366	2239	2385	2622	2823
Солнцевский	1409	1642	1675	1735	1884	2023
Суджанский	1625	1844	1850	1820	2160	2400
Тимский	1342	1492	1514	1560	1593	1636
Фатежский	1188	1278	1284	1230	1526	1782
Хомутовский	905	1197	1204	1250	1177	1436
Черемисиновский	1836	2169	1984	1843	1939	2023
Щигровский	1543	1643	1437	1345	1418	1454

ПРОИЗВОДСТВО ЯИЦ
(в хозяйствах всех категорий; тысяч штук)

	2000	2001	2002	2003	2004	2005
Область	359974	348036	362849	332580	342381	323586
г. Курск	1904	1825	1828	1791	1946	1834
Беловский	7616	7253	6908	6780	7186	6830
Большесолдатский	5209	4950	4669	4575	4733	4487
Глушковский	9066	8655	8197	8023	8609	8120
Горшеченский	7068	6624	6293	6176	6479	6071
Дмитриевский	7835	5750	5446	5333	5417	5050
Железногорский	58168	61506	20615	20646	23544	23467
Золотухинский	8314	7949	7484	7326	8635	7331
Касторенский	7741	7217	7069	6895	7602	7482
Коньшевский	5184	4852	4531	4431	4451	4061
Кореневский	5259	7512	5980	5856	6354	6064
Курский	42912	24288	89975	71440	82878	80276
Курчатовский	12981	11572	11951	6376	4426	4168
Льговский	8762	8294	7784	7621	7923	7530
Мантуровский	6372	6084	5720	5612	5923	5518
Медвенский	28252	41303	41523	37953	32793	21183
Обоянский	60541	59534	58131	58296	52188	56575
Октябрьский	6628	6430	6210	6204	6897	6601
Поныровский	3832	3625	3410	3326	3457	3248
Пристенский	5922	5709	5431	5316	5458	5084
Рыльский	9466	9840	8983	8790	9393	8816
Советский	7159	6833	6384	6256	6425	6064
Солнцевский	5855	5541	5126	5022	5450	5044
Суджанский	8755	8429	8130	7969	8626	8247
Тимский	4134	3975	3823	3744	3811	3486
Фатежский	8854	7369	6143	6005	6310	5918
Хомутовский	5292	4923	5408	5308	5404	5058
Черемисиновский	3497	3320	3141	3077	3415	3172
Щигровский	7396	6874	6556	6433	6648	6801

СРЕДНЯЯ ГОДОВАЯ ЯЙЦЕНОСКОСТЬ КУР-НЕСУШЕК
 (в сельскохозяйственных организациях; штук)

	2000	2001	2002	2003	2004	2005
Область	259	252	271	268	274	266
г. Курск	-	-	-	-	-	-
Беловский	31	-	-	-	-	-
Большесолдатский	-	-	-	-	-	-
Глушковский	53	51	85	35	-	-
Горшеченский	-	-	-	-	-	-
Дмитриевский	158	-	-	-	-	-
Железногорский	256	266	231	236	255	247
Золотухинский	-	-	-	-	-	-
Касторенский	-	-	-	-	-	-
Коньшевский	-	-	-	-	-	-
Кореневский	11	17	-	-	-	-
Курский	268	163	277	272	280	294
Курчатовский	191	190	192	197	-	-
Льговский	-	-	-	-	-	-
Мантуровский	-	-	-	-	-	-
Медвенский	277	268	296	260	263	180
Обоянский	277	280	280	286	283	283
Октябрьский	-	-	-	-	-	-
Поныровский	-	-	-	-	-	-
Пристенский	17	-	-	-	-	-
Рыльский	-	-	138	171	218	134
Советский	-	-	-	-	-	-
Солнцевский	-	-	-	-	-	-
Суджанский	-	-	-	-	-	-
Тимский	-	-	-	-	-	-
Фатежский	177	54	-	-	-	-
Хомутовский	-	-	-	-	-	-
Черемисиновский	-	-	-	-	-	-
Щигровский	-	-	-	-	-	-

ПРОИЗВОДСТВО ШЕРСТИ

(в хозяйствах всех категорий; в физическом весе; центнеров)

	2000	2001	2002	2003	2004	2005
Область	731	726	725	795	786	849
г. Курск	-	-	-	-	-	1
Беловский	21	21	22	20	21	24
Большесолдатский	16	15	13	14	15	22
Глушковский	13	11	16	21	16	19
Горшеченский	48	47	40	55	46	55
Дмитриевский	25	21	23	19	19	20
Железногорский	15	17	16	18	16	20
Золотухинский	21	20	22	25	21	29
Касторенский	41	36	30	32	29	26
Коньшевский	32	33	30	37	38	43
Кореневский	43	42	23	24	31	33
Курский	44	38	32	43	33	37
Курчатовский	9	9	10	11	10	12
Льговский	11	12	11	8	5	10
Мантуровский	62	53	68	59	63	76
Медвенский	37	34	38	41	40	46
Обоянский	10	11	11	12	14	17
Октябрьский	10	8	5	10	10	10
Поныровский	14	14	13	12	11	15
Пристенский	17	21	21	25	25	34
Рыльский	38	41	43	52	62	56
Советский	57	58	55	57	66	63
Солнцевский	38	40	41	39	40	42
Суджанский	6	5	7	9	9	10
Тимский	42	52	55	57	50	32
Фатежский	12	12	15	16	18	19
Хомутовский	13	15	16	16	16	20
Черемисиновский	11	13	22	36	34	33
Щигровский	25	27	27	27	28	25

**УДЕЛЬНЫЙ ВЕС ПРОИЗВОДСТВА ОСНОВНЫХ ВИДОВ ПРОДУКЦИИ
ХОЗЯЙСТВАМИ НАСЕЛЕНИЯ В ХОЗЯЙСТВАХ ВСЕХ КАТЕГОРИЙ**

в 2005 г.
(в процентах)

	Картофель	Овощи	Скот и птица на убой (в убойном весе)	Молоко ¹⁾	Яйца
Область	99.6	97.0	50.7	51.9	54.7
г. Курск	100.0	98.9	74.2	32.3	100.0
Беловский	98.8	99.0	80.3	39.2	99.2
Большесолдатский	99.8	99.9	72.3	50.7	99.9
Глушковский	99.8	98.9	68.7	30.4	99.9
Горшеченский	99.5	100.0	73.0	57.5	99.7
Дмитриевский	99.9	100.0	87.2	65.2	99.96
Железногорский	100.0	100.0	5.0	35.7	26.1
Золотухинский	99.97	99.5	79.2	53.6	99.9
Касторенский	100.0	98.9	79.2	50.9	99.9
Коньшевский	99.4	99.8	74.7	53.8	99.8
Кореневский	99.9	99.7	61.0	20.9	100.0
Курский	98.5	99.7	17.4	67.1	20.7
Курчатовский	99.8	58.6	67.1	58.2	99.6
Льговский	99.6	98.1	71.0	36.8	99.9
Мантуровский	99.8	98.5	75.2	58.8	99.8
Медвенский	99.9	99.6	76.6	35.9	24.9
Обоянский	99.8	99.8	75.3	59.5	14.1
Октябрьский	99.7	98.5	96.4	82.9	95.5
Поныровский	99.5	99.4	94.7	76.3	98.3
Пристенский	99.6	96.9	90.3	70.5	99.6
Рыльский	99.3	96.3	84.0	56.0	96.4
Советский	99.98	99.8	93.9	82.4	99.9
Солнцевский	98.5	100.0	76.2	56.9	99.9
Суджанский	99.7	95.5	69.4	43.6	99.6
Тимский	100.0	100.0	82.6	63.8	99.7
Фатежский	99.8	99.8	89.0	62.5	99.8
Хомутовский	99.8	99.9	75.7	45.1	99.3
Черемисиновский	99.6	99.2	77.0	48.5	99.9
Щигровский	99.7	98.1	62.3	75.9	99.3

¹⁾ Коровье.

СТРОИТЕЛЬСТВО

**ЧИСЛО ДЕЙСТВУЮЩИХ СТРОИТЕЛЬНЫХ ОРГАНИЗАЦИЙ
ПО ФОРМАМ СОБСТВЕННОСТИ в 2005 г.**

	Всего органи- заций	в том числе по формам собственности					
		госу- дарст- венная	муни- ципаль- ная	частная	смешан- ная рос- сийская	собствен- ность потре- битель- ской коопе- рации	прочие
Область	438	16	2	393	22	1	4
г. Курск	266	5	-	253	3	1	4
г. Железногорск	56	-	2	52	2	-	-
г. Курчатов	27	-	-	23	4	-	-
г. Льгов	3	1	-	2	-	-	-
г. Щигры	10	-	-	10	-	-	-
Беловский	2	1	-	-	1	-	-
Глушковский	3	2	-	1	-	-	-
Горшеченский	2	-	-	2	-	-	-
Дмитриевский	5	-	-	3	2	-	-
Железногорский	4	-	-	4	-	-	-
Золотухинский	2	1	-	1	-	-	-
Касторенский	2	-	-	1	1	-	-
Коньшевский	1	-	-	-	1	-	-
Кореневский	5	-	-	5	-	-	-
Курский	4	-	-	3	1	-	-
Курчатовский	2	-	-	2	-	-	-
Льговский	1	-	-	1	-	-	-
Мантуровский	5	-	-	4	1	-	-
Медвенский	1	-	-	1	-	-	-
Обоянский	3	-	-	2	1	-	-
Октябрьский	6	-	-	6	-	-	-
Поныровский	1	-	-	1	-	-	-
Рыльский	10	1	-	8	1	-	-
Советский	1	-	-	-	1	-	-
Суджанский	6	1	-	5	-	-	-
Тимский	2	2	-	-	-	-	-
Фатежский	5	1	-	1	3	-	-
Хомутовский	2	1	-	1	-	-	-
Щигровский	1	-	-	1	-	-	-

**ОБЪЕМ РАБОТ, ВЫПОЛНЕННЫХ ПО ВИДУ ДЕЯТЕЛЬНОСТИ
“СТРОИТЕЛЬСТВО” ОРГАНИЗАЦИЯМИ РАЗЛИЧНЫХ ФОРМ
СОБСТВЕННОСТИ в 2005 г.**

(в фактически действовавших ценах; тысяч рублей)

	По орга- низациям всех форм собствен- ности	в том числе по формам собственности					прочие
		госу- дарст- венная	муни- ципаль- ная	частная	смешан- ная рос- сийская	собствен- ность потребительской кооперации	
Область	7706472	765878	153183	6065010	693003	337	29061
г. Курск	4217337	130795	83677	3842924	130543	337	29061
г. Железногорск	963148	-	30243	850347	82558	-	-
г. Курчатов	1305678	-	-	849574	456104	-	-
г. Льгов	4825	-	-	4825	-	-	-
г. Щигры	142325	9836	7189	125300	-	-	-
Беловский	419	-	-	41	378	-	-
Глушковский	45520	33792	925	10803	-	-	-
Горшеченский	6632	713	-	5919	-	-	-
Дмитриевский	21817	-	-	21817	-	-	-
Железногорский	2072	-	-	2072	-	-	-
Золотухинский	29994	20526	5937	3531	-	-	-
Касторенский	28247	17582	908	2972	6785	-	-
Коньшевский	13535	-	5668	1319	6548	-	-
Кореневский	45654	12338	1476	31840	-	-	-
Курский	33246	-	-	33187	59	-	-
Курчатовский	20589	-	5520	15069	-	-	-
Льговский	183	-	-	183	-	-	-
Мантуровский	28125	-	-	28125	-	-	-
Медвенский	39415	30745	825	7845	-	-	-
Обоянский	32211	-	-	29256	2955	-	-
Октябрьский	59594	2804	-	56790	-	-	-
Поныровский	3415	-	-	2847	568	-	-
Пристенский	23411	21129	-	2282	-	-	-
Рыльский	94649	61214	5098	28285	52	-	-
Советский	10753	9278	-	1048	427	-	-
Солнцевский	278	251	-	27	-	-	-
Суджанский	423906	349260	-	74646	-	-	-
Тимский	31884	28132	644	3108	-	-	-
Фатежский	41404	26727	-	8651	6026	-	-
Хомутовский	17858	10756	5073	2029	-	-	-
Щигровский	18348	-	-	18348	-	-	-

**ВВОД В ДЕЙСТВИЕ ЖИЛЫХ ДОМОВ,
ВКЛЮЧАЯ ИНДИВИДУАЛЬНОЕ СТРОИТЕЛЬСТВО**
(квадратных метров общей площади)

	2000	2001	2002	2003	2004	2005
Область	175718	192719	191636	275901	285579	297529
г. Курск	103601	111354	138124	178214	182501	192997
г. Железнодорожск	28611	18685	9997	49007	48344	52772
г. Курчатов	-	8269	-	8605	-	-
г. Льгов	863	1157	1941	882	1401	1101
г. Щигры	3464	1089	457	448	470	635
Беловский	1347	451	605	225	1071	858
Большесолдатский	271	79	136	108	275	496
Глушковский	965	738	867	1634	2448	-
Горшеченский	2718	4866	3726	3649	4066	1201
Дмитриевский	333	1144	54	185	317	-
Железнодорожский	2891	1622	1573	1835	9001	2215
Золотухинский	1429	1498	546	575	1489	512
Касторенский	1797	683	1178	303	-	-
Коньшевский	130	981	1241	361	881	180
Кореневский	989	799	469	1140	1526	297
Курский	3399	6106	7662	3037	5516	4081
Курчатовский	1107	840	347	775	144	8404
Льговский	-	-	446	781	874	1442
Мантуровский	426	633	612	240	1166	522
Медвенский	1512	1470	1499	739	1666	450
Обоянский	2234	4457	3561	5199	4210	3851
Октябрьский	2240	122	1328	1625	1741	2861
Поныровский	1009	843	944	687	899	1870
Пристенский	1499	2453	2556	1958	2980	3381
Рыльский	2521	12592	4237	2541	2602	5316
Советский	1089	560	1161	1157	1406	1365
Солнцевский	858	991	400	687	2023	873
Суджанский	3196	2322	1861	2296	2259	3280
Тимский	476	1178	159	930	973	425
Фатежский	2338	3150	1135	3466	877	4507
Хомутовский	1134	231	925	488	994	330
Черемисиновский	1121	1356	1889	2124	1459	1307
Щигровский	150	-	-	-	-	-

ВВОД В ДЕЙСТВИЕ ИНДИВИДУАЛЬНЫХ ЖИЛЫХ ДОМОВ
 (квдратных метров общей площади)

	2000	2001	2002	2003	2004	2005
Область	60644	68314	69789	75381	102450	96407
г. Курск	22293	32825	32307	38264	60504	58197
г. Железногорск	1414	2463	1792	1587	1851	1816
г. Льгов	863	1157	273	882	687	937
г. Щигры	641	924	457	448	470	635
Беловский	1347	451	605	225	990	858
Большесолдатский	-	-	136	108	275	496
Глушковский	965	455	867	1634	1304	-
Горшеченский	2499	2919	3366	3353	3643	1201
Дмитриевский	333	1144	54	185	317	-
Железногорский	2891	1622	1573	1835	1606	2215
Золотухинский	1429	427	546	575	1197	512
Касторенский	1611	523	1047	165	-	-
Конышевский	130	981	972	361	750	180
Кореневский	899	593	379	876	255	297
Курский	2784	4471	7662	3037	5516	4081
Курчатовский	1107	699	347	432	144	2147
Льговский	-	-	446	781	874	1442
Мантуровский	426	529	419	240	1006	522
Медвенский	477	682	778	739	1571	341
Обоянский	2001	2173	3561	5199	4110	2028
Октябрьский	2240	122	1328	1625	1741	2861
Поныровский	1009	742	944	687	899	1870
Пристенский	1499	2453	1907	1958	2283	3381
Рыльский	2521	1942	1089	1403	2602	2533
Советский	520	560	1161	1157	1406	1365
Солнцевский	858	991	400	687	1076	873
Суджанский	2967	1930	1678	2296	2041	3280
Тимский	476	1178	159	930	973	425
Фатежский	2338	1771	1135	1100	820	277
Хомутовский	985	231	512	488	80	330
Черемисиновский	1121	1356	1889	2124	1459	1307

404 ГОРОДА И РАЙОНЫ ОБЛАСТИ

ВВОД В ДЕЙСТВИЕ ОБЩЕОБРАЗОВАТЕЛЬНЫХ УЧРЕЖДЕНИЙ (ученических мест)

	2000	2001	2002	2003	2004	2005
Область	170	732	157	266	781	580
г. Курск	-	-	-	-	450	-
г. Железнодорожный	-	510	-	-	-	-
Беловский	-	162	-	-	-	-
Большесолдатский	-	-	-	-	144	-
Горшеченский	-	-	-	-	-	200
Дмитриевский	60	60	-	60	-	-
Железнодорожный	60	-	-	-	-	132
Касторенский	-	-	57	-	-	-
Курчатовский	-	-	-	-	187	248
Октябрьский	-	-	-	206	-	-
Хомутовский	50	-	-	-	-	-
Щигровский	-	-	100	-	-	-

ВВОД В ДЕЙСТВИЕ БОЛЬНИЧНЫХ И АМБУЛАТОРНО- ПОЛИКЛИНИЧЕСКИХ УЧРЕЖДЕНИЙ (коек/посещений в смену)

	2000	2001	2002	2003	2004	2005
Область	40/-	269/20	35/250	28/200	62/-	157/580
г. Курск	40/-	179/-	-/250	-/200	-	157/80
г. Железнодорожный	-	-	-	-	-	-/500
Беловский	-	90/-	-	-	-	-
Глушковский	-	-/20	-	-	-	-
Медвенский	-	-	35/-	28/-	62/-	-

ВВОД В ДЕЙСТВИЕ ГАЗОВЫХ СЕТЕЙ
 (километров)

	2000	2001	2002	2003	2004	2005
Область	233.5	352.7	473.4	514.1	554.0	658.2
г. Курск	4.3	1.9	14.4	15.5	23.9	11.7
г. Железногорск	2.7	0.2	5.0	0.9	1.0	0.8
г. Льгов	3.8	3.4	2.8	0.9	12.4	13.0
г. Щигры	-	-	0.5	8.7	-	-
Беловский	15.9	43.0	28.1	60.4	19.0	27.6
Большесолдатский	2.6	33.0	15.3	10.2	14.3	11.9
Глушковский	3.4	6.6	5.4	4.7	2.6	13.2
Горшеченский	5.7	36.8	15.1	20.8	48.5	53.4
Железногорский	3.9	0.6	13.0	11.6	6.7	23.7
Золотухинский	-	-	-	37.1	17.2	34.6
Касторенский	-	-	-	-	-	6.6
Кореневский	30.1	10.8	25.6	19.2	23.2	12.2
Курский	34.0	10.1	7.7	12.7	42.8	13.8
Курчатовский	-	-	-	-	-	12.0
Льговский	-	-	-	3.5	-	10.8
Мантуровский	0.2	3.5	51.3	24.7	32.1	65.2
Медвенский	16.5	22.8	20.2	28.7	28.2	22.2
Обоянский	17.7	10.2	28.9	8.5	10.1	9.6
Октябрьский	0.6	14.7	6.7	0.9	17.5	13.6
Поныровский	9.3	0.9	18.2	1.1	16.9	6.5
Пристенский	-	10.7	21.6	19.2	44.6	51.0
Рыльский	7.3	19.4	17.5	28.2	22.8	18.6
Советский	14.3	3.7	31.9	53.3	29.0	12.7
Солнцевский	13.5	16.4	58.6	7.9	1.7	56.1
Суджанский	18.9	48.2	19.2	24.8	30.8	38.1
Тимский	10.4	3.4	5.8	1.9	4.6	17.6
Фатежский	0.4	0.9	5.8	51.3	37.5	44.4
Хомутовский	1.0	4.3	8.4	5.3	21.8	12.6
Черемисиновский	17.0	40.6	20.6	16.1	14.1	26.1
Щигровский	-	6.6	25.8	36.0	30.7	18.6

**ВВОД В ДЕЙСТВИЕ АВТОМОБИЛЬНЫХ ДОРОГ
С ТВЕРДЫМ ПОКРЫТИЕМ**
(километров)

	2000	2001	2002	2003	2004	2005
Область	2.3	20.3	17.0	19.3	13.5	11.0
г. Курск	-	-	-	2.1	3.5	-
Беловский	-	-	4.9	-	-	-
Глушковский	0.6	-	-	-	-	-
Горшеченский	-	-	-	-	6.3	-
Железногорский	-	-	-	-	-	1.0
Касторенский	0.7	0.9	-	-	-	-
Коньшевский	-	-	-	-	0.6	-
Курский	-	1.7	-	1.2	2.6	-
Курчатовский	-	2.4	2.7	2.3	-	-
Льговский	-	2.8	-	-	-	-
Медвенский	-	-	-	-	-	2.8
Обоянский	-	0.6	-	-	-	-
Октябрьский	-	4.6	-	1.7	-	3.7
Поныровский	-	2.8	-	-	-	-
Пристенский	-	1.0	2.0	1.8	0.5	-
Рыльский	-	3.0	2.3	7.0	-	-
Советский	-	-	-	3.2	-	-
Суджанский	-	-	-	-	-	0.5
Тимский	1.0	-	1.3	-	-	-
Фатежский	-	0.5	0.9	-	-	-
Черемисиновский	-	-	-	-	-	3.0
Щигровский	-	-	2.9	-	-	-

ТРАНСПОРТ

**ПЕРЕВОЗКИ ПАССАЖИРОВ АВТОБУСАМИ
ОБЩЕГО ПОЛЬЗОВАНИЯ**
(тысяч человек)

	2000	2001	2002	2003	2004	2005 ¹⁾
Область	221779.9	218654.6	218077.2	202174.2	203446.3	86425.4
г. Курск	179545.2	179599.9	175599.9	158777.1	166161.2	61326.9
Беловский	137.7	137.3	175.8	184.1	212.8	218.1
Глушковский	270.4	208.2	222.1	270.5	241.3	219.1
Горшеченский	41.6	45.7	89.6	149.1	177.4	151.3
Дмитриевский	174.0	130.0	202.0	214.0	235.0	214.6
Железногорский	27472.1	25186.2	25912.5	24845.8	17585.8	8717.2
Золотухинский	512.5	520.7	651.8	718.8	740.8	648.3
Касторенский	228.6	217.9	493.2	511.0	564.1	281.9
Коньшевский	50.4	52.5	142.9	164.6	273.0	258.1
Кореневский	250.5	236.0	271.5	311.2	372.2	311.3
Курчатовский	9737.8	8506.6	8610.5	8992.5	9093.2	8485.2
Льговский	850.3	798.3	1229.2	1524.8	1605.9	1096.1
Мантуровский	56.0	53.5	85.9	112.1	166.0	85.9
Медвенский	51.0	36.4	175.4	365.1	483.6	505.2
Обоянский	294.2	281.2	348.7	380.1	419.6	316.4
Поныровский	52.9	23.2	-	-	-	-
Пристенский	331.0	288.7	385.5	528.3	612.9	316.6
Рыльский	713.3	707.7	767.5	923.6	980.9	869.0
Советский	30.0	30.6	45.7	75.7	99.4	92.8
Солнцевский	52.0	62.0	88.8	157.7	204.0	204.0
Суджанский	38.6	68.2	643.0	712.1	813.8	354.2
Тимский	78.2	67.2	98.2	130.0	129.3	112.0
Фатежский	365.0	482.0	643.7	778.9	893.7	880.9
Хомутовский	43.2	40.4	79.1	93.5	119.6	71.9
Черемисиновский	10.3	11.2	10.8	13.9	13.1	13.6
Щигровский	393.1	863.0	1103.9	1239.7	1247.7	674.8

¹⁾ С учетом монетизации льгот.

**ГУСТОТА АВТОМОБИЛЬНЫХ ДОРОГ ОБЩЕГО ПОЛЬЗОВАНИЯ
С ТВЕРДЫМ ПОКРЫТИЕМ**

(на конец года; километров дорог на 1000 квадратных километров территории)

	2000	2001	2002	2003	2004	2005
Область	201.8	203.2	204.8	206.2	206.7	206.9
г. Курск	36.1	36.1	36.1	36.1	36.1	36.1
Беловский	207.4	212.6	217.9	217.9	217.9	217.9
Большесолдатский	206.2	207.4	212.3	224.7	224.7	224.7
Глушковский	241.2	241.2	241.2	241.2	241.2	241.2
Горшеченский	168.9	169.6	169.6	171.8	176.8	178.2
Дмитриевский	173.7	177.6	178.4	180.0	180.0	180.0
Железногорский	200.1	204.6	205.0	205.0	205.0	205.0
Золотухинский	201.7	201.7	201.7	201.7	201.7	200.9
Касторенский	148.8	151.2	151.2	151.2	152.8	152.8
Коньшевский	146.0	149.6	151.3	154.0	154.0	154.0
Кореневский	247.1	247.1	247.1	247.1	247.1	247.1
Курский	229.2	230.4	229.8	234.0	236.3	236.9
Курчатовский	289.7	289.7	289.7	289.7	289.7	289.7
Льговский	236.4	235.5	235.5	235.5	235.5	235.5
Мантуровский	202.9	202.9	204.9	205.9	205.9	205.9
Медвенский	214.1	214.1	215.0	215.0	216.9	216.9
Обоянский	187.6	195.3	195.3	195.3	195.3	196.3
Октябрьский	246.0	246.0	246.0	246.0	246.0	246.0
Поныровский	194.0	194.0	194.0	194.0	197.0	197.0
Пристенский	169.0	169.0	181.0	181.0	181.0	182.0
Рыльский	223.8	223.8	223.8	223.8	223.8	223.8
Советский	192.5	192.5	192.5	195.8	195.8	195.8
Солнцевский	186.5	188.4	193.1	197.0	197.0	197.0
Суджанский	268.7	268.7	268.7	268.7	268.7	268.7
Тимский	246.7	246.7	251.3	252.4	252.4	252.4
Фатежский	183.0	184.5	188.4	189.2	188.4	188.4
Хомутовский	191.3	195.5	195.5	193.8	193.8	193.8
Черемисиновский	195.1	195.1	195.1	196.3	196.3	196.3
Щигровский	170.5	170.5	175.1	180.5	180.5	180.5

УСЛУГИ НАСЕЛЕНИЮ

ОБЪЕМ ПЛАТНЫХ УСЛУГ НАСЕЛЕНИЮ

(в текущих ценах; тысяч рублей)

	2000	2001	2002	2003	2004	2005
Область	2074865	3059075	4225322	5968166	7749902	10818962
г. Курск	1488137	2376486	3311550	4815936	6278048	8940270
Беловский	4010	6281	9135	9910	12072	17100
Большесолдатский	1277	2402	3129	3422	4270	6069
Глушковский	5684	9334	12576	20539	22621	31476
Горшеченский	6422	7610	9159	11805	12187	12718
Дмитриевский	6230	9320	13122	14340	18123	25533
Железногорский	200089	217134	300229	404336	553548	805171
Золотухинский	4324	6217	9334	10226	16637	21541
Касторенский	7181	10665	12129	13143	17736	23803
Коньшевский	4716	5006	6705	8557	9607	13690
Кореневский	4972	9114	12934	16118	20529	24632
Курский	31239	42750	60154	68940	81294	54133
Курчатовский	143160	147769	196530	259891	298339	361994
Льговский	16683	20939	33280	40761	52837	56771
Мантуровский	2978	5009	6930	8076	9211	13080
Медвенский	9423	7893	9456	13444	16553	20955
Обоянский	17730	19061	23236	27667	35253	45488
Октябрьский	7735	4665	7715	7636	8441	10554
Поныровский	4129	3363	5001	6224	7718	9382
Пристенский	2922	4822	6497	8460	11345	13250
Рыльский	27005	66039	72744	83091	111027	119220
Советский	7441	9594	9063	10545	13623	17183
Солнцевский	2034	3269	5281	6725	8349	10179
Суджанский	14785	16801	29179	25308	38502	46591
Тимский	4575	5210	7168	8208	10967	14136
Фатежский	12357	14169	14766	18448	21261	29073
Хомутовский	4728	6317	8063	10567	13224	17019
Черемисиновский	1808	2621	4464	4611	6090	7669
Щигровский	31091	19215	25793	31232	40490	50282

410 ГОРОДА И РАЙОНЫ ОБЛАСТИ

ОБЪЕМ ПЛАТНЫХ УСЛУГ НА ДУШУ НАСЕЛЕНИЯ (в текущих ценах; рублей)

	2000	2001	2002	2003	2004	2005
Область	1628.5	2432.6	3407.9	4880.8	6421.9	9080.1
г. Курск	3523.6	5680.3	7999.7	11741.7	15409.0	22020.4
Беловский	174.9	279.3	412.1	453.6	565.4	822.1
Большесолдатский	75.9	144.8	201.8	236.9	300.6	433.5
Глушковский	197.6	329.4	448.6	744.1	839.3	1196.8
Горшеченский	272.9	331.9	405.1	532.0	568.0	611.4
Дмитриевский	243.1	377.6	565.4	657.3	861.0	1257.8
Железногорский	1742.3	1894.4	2633.6	3558.8	4864.2	7069.1
Золотухинский	146.7	215.2	337.8	387.3	642.7	851.4
Касторенский	293.6	450.7	512.7	555.9	776.3	1077.1
Коньшевский	288.1	311.8	432.7	576.1	667.7	992.0
Кореневский	226.1	421.4	604.3	760.3	986.8	1207.5
Курский	621.3	867.7	1145.9	1237.4	1490.6	1015.6
Курчатовский	2091.9	2167.2	2948.8	3989.7	4578.7	5560.6
Льговский	387.8	495.7	786.2	961.2	1276.1	1405.2
Мантуровский	166.4	286.4	408.9	492.4	578.8	849.4
Медвенский	467.4	393.3	482.7	702.3	869.2	1108.7
Обоянский	482.0	530.3	653.6	786.7	1026.1	1353.8
Октябрьский	327.4	198.4	325.8	320.1	355.0	445.3
Поныровский	294.3	244.2	368.8	466.2	592.5	738.7
Пристенский	133.6	225.8	307.7	405.9	558.8	669.2
Рыльский	606.3	1494.5	1717.1	2055.8	2789.3	3049.1
Советский	305.2	400.3	383.3	451.3	592.0	760.3
Солнцевский	99.2	161.7	274.6	368.9	466.8	581.7
Суджанский	446.1	512.4	911.9	813.3	1260.5	1553.0
Тимский	296.7	346.2	487.7	571.7	783.4	1039.4
Фатежский	479.3	556.1	609.4	803.0	939.3	1303.7
Хомутовский	259.8	355.5	476.6	657.3	847.7	1127.1
Черемисиновский	140.3	208.2	360.4	376.5	506.5	649.9
Щигровский	863.7	543.0	741.4	913.0	1204.5	1528.3

ОБЪЕМ БЫТОВЫХ УСЛУГ НАСЕЛЕНИЮ

(в текущих ценах; тысяч рублей)

	2000	2001	2002	2003	2004	2005
Область	344935	403579	440258	694137	986798	1461534
г. Курск	236287	291890	329747	565001	805229	1237840
Беловский	975	1310	1340	1580	2129	2366
Большесолдатский	696	895	527	694	812	945
Глушковский	1958	1924	2044	2229	2860	3424
Горшеченский	1845	2132	1214	1554	1919	1717
Дмитриевский	847	979	1149	1392	2703	4256
Железногорский	29983	31865	29616	43011	54683	76844
Золотухинский	817	909	1108	1961	1975	2043
Касторенский	1589	1712	1872	2272	3237	3882
Коньшевский	1612	1696	1611	1655	2486	4314
Кореневский	1066	1123	1525	1979	2506	3022
Курский	4826	4939	2222	3199	11583	8906
Курчатовский	12423	14094	12078	16964	22500	28139
Льговский	4318	4166	5682	6139	8900	10900
Мантуровский	992	955	1248	1536	2196	2602
Медвенский	1773	2198	1809	2368	3324	3760
Обоянский	9555	6911	6335	6266	8712	9895
Октябрьский	1298	1734	1376	969	1340	2137
Поныровский	779	763	994	1316	2085	2386
Пристенский	1012	842	1301	1779	2536	2577
Рыльский	8394	7395	6756	7022	10725	12930
Советский	3307	3516	2175	2575	4301	4385
Солнцевский	1140	1448	1356	1317	1838	2189
Суджанский	5943	5946	13542	5981	8049	7765
Тимский	2099	1898	1662	2139	2562	2664
Фатежский	2626	2924	2708	2950	4369	5381
Хомутовский	1971	1900	1377	1691	2053	2288
Черемисиновский	663	758	993	931	1305	1440
Щигровский	4141	4757	4891	5667	7881	10537

412 ГОРОДА И РАЙОНЫ ОБЛАСТИ

ОБЪЕМ БЫТОВЫХ УСЛУГ НА ДУШУ НАСЕЛЕНИЯ (в текущих ценах; рублей)

	2000	2001	2002	2003	2004	2005
Область	270.7	320.9	355.1	567.7	817.7	1226.6
г. Курск	559.5	697.7	796.6	1377.5	1976.4	3048.9
Беловский	42.5	58.3	60.4	72.3	99.7	113.7
Большесолдатский	41.4	54.0	34.0	48.0	57.1	67.5
Глушковский	68.1	67.9	72.9	80.8	106.1	130.2
Горшеченский	78.4	93.0	53.7	70.0	89.4	82.5
Дмитриевский	33.1	39.7	49.5	63.8	128.4	209.7
Железногорский	261.1	278.0	259.8	378.6	480.5	674.7
Золотухинский	27.7	31.4	40.1	74.3	76.3	80.7
Касторенский	65.0	72.4	79.1	96.1	141.7	175.7
Коньшевский	98.5	105.6	104.0	111.4	172.8	312.6
Кореневский	48.5	51.9	71.3	93.3	120.5	148.1
Курский	96.0	100.2	42.3	57.4	212.4	167.1
Курчатовский	181.5	206.7	181.2	260.4	345.3	432.2
Льговский	100.4	98.6	134.2	144.8	215.0	269.8
Мантуровский	55.4	54.6	73.6	93.7	138.0	168.9
Медвенский	88.0	109.6	92.4	123.7	174.5	199.0
Обоянский	259.7	192.3	178.2	178.2	253.6	294.5
Октябрьский	54.9	73.8	58.1	40.6	56.3	90.2
Поныровский	55.5	55.4	73.3	98.6	160.0	187.8
Пристенский	46.2	39.4	61.6	85.4	124.9	130.2
Рыльский	188.5	167.3	159.5	173.7	269.4	330.7
Советский	135.6	146.7	92.0	110.2	186.9	194.0
Солнцевский	55.6	71.6	70.5	72.2	102.8	125.1
Суджанский	179.3	181.3	423.2	192.2	263.5	258.8
Тимский	136.1	126.1	113.0	149.0	183.0	195.9
Фатежский	101.9	114.8	111.8	128.4	193.0	241.3
Хомутовский	108.3	106.9	81.4	105.2	131.6	151.5
Черемисиновский	51.4	60.2	80.1	76.0	108.5	122.1
Щигровский	115.0	134.4	140.6	165.7	234.4	320.3

ФИНАНСЫ

**УДЕЛЬНЫЙ ВЕС ПРИБЫЛЬНЫХ И УБЫТОЧНЫХ ОРГАНИЗАЦИЙ,
СУММЫ ПРИБЫЛИ И УБЫТКА ¹⁾
в 2005 г.**

	Удельный вес прибыльных организаций, процентов	Сумма прибыли, млн. руб.	Удельный вес убыточных организаций, процентов	Сумма убытка, млн. руб.
Область	53.6	14495.6	46.4	1792.0
г. Курск	65.6	2357.0	34.4	531.3
г. Железногорск	52.6	11078.0	47.4	125.9
г. Курчатов	70.4	216.8	29.6	7.1
г. Льгов	36.4	16.4	63.6	95.9
г. Щигры	73.3	72.5	26.7	26.3
Беловский	70.0	121.1	30.0	9.3
Большесолдатский	42.1	9.9	57.9	48.7
Глушковский	81.8	52.5	18.2	20.3
Горшеченский	40.0	27.9	60.0	78.1
Дмитриевский	16.7	2.5	83.3	14.5
Железногорский	41.7	53.6	58.3	42.7
Золотухинский	44.4	20.6	55.6	62.8
Касторенский	41.4	7.7	58.6	51.7
Коньшевский	65.0	9.7	35.0	7.7
Кореневский	75.9	117.6	24.1	18.8
Курский	31.6	14.5	68.4	60.4
Курчатовский	30.8	2.2	69.2	86.7
Льговский	73.3	12.0	26.7	20.4
Мантуровский	29.2	24.8	70.8	36.0
Медвенский	57.9	31.2	42.1	10.2
Обоянский	34.1	41.8	65.9	100.0
Октябрьский	71.4	3.6	28.6	14.4
Поныровский	12.5	0.8	87.5	61.7
Пристенский	78.6	15.6	21.4	11.1
Рыльский	55.8	38.0	44.2	31.4
Советский	44.8	22.6	55.2	28.6
Солнцевский	60.0	11.9	40.0	21.6
Суджанский	75.0	43.8	25.0	17.0
Тимский	20.8	13.8	79.2	45.0
Фатежский	42.1	4.0	57.9	25.2
Хомутовский	29.2	4.4	70.8	22.9
Черемисиновский	57.1	35.6	42.9	13.4
Щигровский	26.3	11.0	73.7	44.9

¹⁾ По крупным и средним организациям, по данным бухгалтерской отчетности.

**КРЕДИТОРСКАЯ И ДЕБИТОРСКАЯ ЗАДОЛЖЕННОСТЬ
ОРГАНИЗАЦИЙ в 2005 г.**

(на конец года; миллионов рублей)

	Креди- торская задол- жен- ность- всего	в том числе просроченная		Деби- торская задол- жен- ность всего	в том числе просроченная	
		всего	в про- центах от общей задол- женно- сти		всего	в про- центах от общей задол- женно- сти
Область	24908.9	7507.7	30.1	25344.7	7549.7	29.8
г. Курск	10667.5	2499.1	23.4	9725.7	1953.0	20.1
г. Железногорск	3163.8	282.8	8.9	7364.2	1793.6	24.4
г. Курчатов	2841.1	664.6	23.4	2681.1	2039.6	76.1
г. Льгов	217.8	70.0	32.2	146.5	27.9	19.1
г. Щигры	203.5	18.0	8.8	157.7	33.7	21.4
Беловский	228.4	78.8	34.5	70.3	16.3	23.2
Большесолдатский	266.4	185.2	69.5	69.5	39.4	56.7
Глушковский	409.8	136.3	33.3	217.9	106.4	48.8
Горшеченский	184.5	143.4	77.7	25.2	21.8	86.6
Дмитриевский	114.0	36.6	32.1	48.0	14.4	30.0
Железногорский	554.9	268.4	48.4	1166.4	489.4	42.0
Золотухинский	403.6	136.3	33.8	196.5	54.3	27.7
Касторенский	384.1	146.6	38.2	320.3	41.4	12.9
Коньшевский	113.5	28.4	25.0	62.2	11.6	18.6
Кореневский	287.7	107.1	37.2	165.0	48.3	29.3
Курский	494.2	250.1	50.6	97.8	17.4	17.8
Курчатовский	396.0	43.7	11.0	394.5	11.7	3.0
Льговский	122.3	62.8	51.4	165.1	84.4	51.1
Мантуровский	252.1	203.0	80.5	160.9	34.7	21.6
Медвенский	353.0	98.0	27.8	149.5	9.4	6.3
Обоянский	392.7	266.5	67.9	264.9	41.1	15.5
Октябрьский	85.6	61.6	72.0	29.7	22.7	76.4
Поныровский	278.2	191.4	68.8	197.4	43.3	21.9
Пристенский	180.7	62.6	34.6	40.0	19.9	49.8
Рыльский	428.5	145.5	34.0	534.4	90.1	16.9
Советский	273.7	180.9	66.1	165.4	109.3	66.1
Солнцевский	122.2	50.3	41.1	50.3	3.1	6.2
Суджанский	280.1	156.9	56.0	152.9	48.0	31.4
Тимский	309.1	271.7	87.9	36.8	29.6	80.3
Фатежский	278.9	205.7	73.7	294.9	258.8	87.8
Хомутовский	151.4	133.0	87.8	17.3	12.3	71.2
Черемисиновский	199.9	143.1	71.6	50.2	15.6	31.0
Щигровский	269.3	179.3	66.6	126.1	7.1	5.7

ИНВЕСТИЦИИ

ИНВЕСТИЦИИ В ОСНОВНОЙ КАПИТАЛ

(в фактически действовавших ценах; миллионов рублей)

	2000	2001	2002	2003	2004	2005
Область	5424.7	6646.2	10412.7	10111.7	15198.0	16530.0
г. Курск	2566.2	2436.0	2933.1	2388.6	4796.9	6930.1
г. Железногорск	590.9	881.8	894.9	1296.1	2150.8	1960.3
г. Курчатов	1229.9	1888.4	4683.5	3853.7	4444.9	3551.1
г. Льгов	106.8	55.6	75.3	67.2	51.5	67.1
г. Щигры	56.4	44.6	27.1	44.7	70.1	88.0
Беловский	60.7	57.9	59.3	58.3	69.5	196.7
Большесолдатский	12.0	7.5	17.0	16.9	61.0	32.8
Глушковский	69.0	76.7	58.5	100.4	121.3	153.7
Горшеченский	47.3	57.1	55.0	69.7	93.2	184.4
Дмитриевский	5.6	16.1	16.1	37.7	154.2	33.1
Железногорский	27.9	70.0	68.9	91.0	119.2	170.4
Золотухинский	10.4	13.7	61.8	104.7	115.3	110.1
Касторенский	20.2	30.9	28.2	47.9	72.4	37.4
Коньшевский	10.7	67.7	19.0	36.6	42.6	51.5
Кореневский	42.8	67.0	70.5	113.2	205.8	116.7
Курский	134.2	151.1	111.5	115.2	226.6	183.2
Курчатовский	58.7	88.7	32.9	118.9	330.3	158.1
Льговский	21.1	19.7	50.1	46.0	46.3	185.9
Мантуровский	11.0	32.4	41.4	30.2	67.0	96.2
Медвенский	37.5	94.9	66.6	84.1	178.4	216.6
Обоянский	31.0	42.4	49.2	104.3	113.3	87.8
Октябрьский	23.1	10.0	12.1	63.6	26.2	150.9
Поныровский	16.0	9.0	24.8	13.7	71.4	107.4
Пристенский	27.3	27.6	39.5	57.1	78.4	82.3
Рыльский	49.5	97.1	187.2	254.5	175.5	302.6
Советский	26.2	48.9	55.1	103.2	83.0	102.3
Солнцевский	4.8	6.7	30.0	18.5	46.3	48.0
Суджанский	40.7	151.0	84.9	99.1	129.1	163.6
Тимский	13.1	13.9	10.1	22.6	50.7	32.3
Фатежский	27.5	32.6	167.8	223.6	377.5	141.8
Хомутовский	10.8	7.7	8.6	24.4	26.6	29.3
Черемисиновский	20.7	23.5	24.3	38.6	63.5	61.6
Щигровский	14.7	18.0	71.0	42.8	48.9	53.8
Иногородние застройщики	-	-	277.4	324.6	490.3	642.9

**ИНДЕКСЫ ФИЗИЧЕСКОГО ОБЪЕМА ИНВЕСТИЦИЙ
В ОСНОВНОЙ КАПИТАЛ**

(в сопоставимых ценах; в процентах к предыдущему году)

	2000	2001	2002	2003	2004	2005
Область	89.4	103.2	147.1	86.5	131.3	92.3
г. Курск	121.0	74.3	113.0	72.5	175.4	122.6
г. Железногорск	69.7	116.8	95.3	129.0	144.9	77.3
г. Курчатов	65.0	120.1	2.3р.	73.3	100.7	67.8
г. Льгов	8.0р.	40.7	127.2	79.5	66.9	110.5
г. Щигры	2.3р.	61.8	57.1	146.8	137.2	106.4
Беловский	106.2	74.7	96.1	87.5	104.2	2.4р.
Большесолдатский	81.9	49.3	2.1р.	88.8	3.1р.	45.6
Глушковский	78.7	87.0	71.7	152.7	105.5	107.5
Горшеченский	67.6	94.4	90.5	112.7	116.8	167.8
Дмитриевский	83.5	2.3р.	94.0	2.1р.	3.6р.	18.2
Железногорский	119.2	196.2	92.4	117.7	114.4	121.3
Золотухинский	81.2	102.9	4.2р.	150.8	96.2	81.0
Касторенский	113.4	120.2	85.7	151.0	132.0	43.9
Коньшевский	156.9	5.0р.	26.3	172.0	101.5	102.6
Кореневский	150.9	122.4	98.7	143.0	158.8	48.1
Курский	145.0	88.1	69.3	92.0	171.8	68.6
Курчатовский	2.1р.	118.2	34.8	3.2р.	2.4р.	40.6
Льговский	183.7	73.2	2.4р.	81.7	87.9	3.4р.
Мантуровский	119.2	2.3р.	119.9	65.1	193.5	121.8
Медвенский	71.0	197.9	65.8	112.5	185.3	103.0
Обоянский	110.2	106.9	109.0	188.6	94.9	65.8
Октябрьский	25.8	33.9	113.2	4.7р.	36.0	4.9р.
Поныровский	146.4	43.8	2.6р.	49.0	4.6р.	127.7
Пристенский	91.2	79.0	134.1	128.8	119.9	89.0
Рыльский	82.0	153.5	181.0	121.0	60.2	146.3
Советский	74.7	145.8	105.7	166.8	70.3	104.5
Солнцевский	79.0	108.5	4.2р.	55.1	2.2р.	87.9
Суджанский	12.3	2.9р.	52.8	104.0	113.7	107.5
Тимский	190.5	83.1	68.2	198.8	196.0	54.0
Фатежский	160.0	92.9	4.8р.	118.7	147.4	31.9
Хомутовский	120.6	55.5	105.0	2.5р.	95.2	93.6
Черемисиновский	155.4	88.9	97.4	141.2	143.8	82.3
Щигровский	183.3	95.8	3.7р.	53.6	99.9	93.3
Иногородние застройщики	-	-	-	104.2	131.9	111.2

межрегиональные сравнения

Российская Федерация

Курская область

Белгородская область

Брянская область

Владимирская область

Воронежская область

Ивановская область

Калужская область

Костромская область

Липецкая область

г. Москва

Московская область

Орловская область

Рязанская область

Смоленская область

Тамбовская область

Тверская область

Тульская область

Ярославская область

Раздел содержит основные показатели экономического и социального развития Курской области в сравнении с регионами Центрального федерального округа в динамике с 2000 по 2005 гг.

Материалы подготовлены на основе статистических публикаций Росстата и соответствующих территориальных органов Федеральной службы государственной статистики. Статистические данные приведены с учетом сопоставимости показателей. По отдельным показателям Центрального федерального округа данные приведены с момента его образования.

При использовании информации данного раздела следует делать ссылку на соответствующий территориальный орган Росстата.

ТЕРРИТОРИЯ И АДМИНИСТРАТИВНО-ТЕРРИТОРИАЛЬНОЕ ДЕЛЕНИЕ РЕГИОНОВ ЦЕНТРАЛЬНОГО ФЕДЕРАЛЬНОГО ОКРУГА на 1 января 2006 г.

	Территория, ¹⁾ тыс. км ²	Административно-территориальное деление				Столицы, центры и наиболее крупные города регионов
		районы	города - всего	поселки городского типа	сельские администрации	
Российская Федерация	17098.2	1868	1095	1359	23315	Москва
Центральный федеральный округ	650.2	422	307	321	5441	Москва
Курская область	30.0	28	10	22	480	Курск, Железногорск, Курчатов, Льгов, Щигры
Белгородская область	27.1	21	10	20	335	Белгород, Старый Оскол, Губкин, Шебекино, Алексеевка, Валуйки
Брянская область	34.9	27	16	24	225	Брянск, Клинцы, Новозыбков, Дятьково
Владимирская область	29.1	16	23	9	224	Владимир, Ковров, Муром, Гусь-Хрустальный, Александров
Воронежская область	52.2	32	15	21	488	Воронеж, Борисоглебск, Россошь, Лиски
Ивановская область	21.4	21	17	14	193	Иваново, Кинешма, Шуя, Вичуга, Фурманов
Калужская область	29.8	24	19	10	328	Калуга, Обнинск, Людиново, Киров, Малоярославец
Костромская область	60.2	24	12	7	262	Кострома, Буй, Нерехта, Шарья, Мантурово, Галич
Липецкая область	24.0	18	8	-	305	Липецк, Елец, Грязи, Данков, Лебедянь
г. Москва	1.1	-	1	-	-	Москва
Московская область	45.8	38	80	69	409	Электросталь, Люберцы, Коломна, Мытищи, Подольск, Химки, Королев, Серпухов, Балашиха, Одинцово
Орловская область	24.7	24	7	13	223	Орел, Ливны, Мценск
Рязанская область	39.6	25	12	23	482	Рязань, Касимов, Сасово, Скопин, Ряжск
Смоленская область	49.8	25	15	12	298	Смоленск, Вязьма, Рославль, Ярцево, Сафоново
Тамбовская область	34.5	23	8	12	309	Тамбов, Мичуринск, Моршанск, Рассказово
Тверская область	84.2	36	23	28	318	Тверь, Ржев, Вышний Волочек, Кимры, Торжок, Конаково
Тульская область	25.7	23	20	24	338	Тула, Новомосковск, Алексин, Щекино, Узловая, Ефремов
Ярославская область	36.2	17	11	13	224	Ярославль, Рыбинск, Тутаев, Переславль-Залеский, Углич, Ростов

¹⁾ По данным Роснедвижимости.

НАСЕЛЕНИЕ И ТРУД

ОЦЕНКА ЧИСЛЕННОСТИ НАСЕЛЕНИЯ
(на начало следующего года; тысяч человек)

	2000	2001	2002	2003	2004	2005
Российская Федерация	146304	145649	144964	144168	143474	142754
Центральный федеральный округ	38175	38068	37947	37733	37546	37356
Курская область	1267	1249	1231	1214	1199	1184
Белгородская область	1507	1508	1512	1513	1512	1511
Брянская область	1408	1392	1375	1361	1346	1331
Владимирская область	1558	1539	1520	1504	1487	1473
Воронежская область	2422	2397	2374	2353	2334	2314
Ивановская область	1179	1162	1145	1130	1115	1100
Калужская область	1060	1049	1039	1029	1022	1014
Костромская область	754	744	734	726	717	709
Липецкая область	1228	1221	1211	1201	1190	1181
г. Москва	10114	10270	10387	10391	10407	10425
Московская область	6614	6609	6617	6622	6630	6628
Орловская область	877	868	858	850	842	834
Рязанская область	1259	1241	1224	1208	1195	1182
Смоленская область	1082	1063	1046	1032	1019	1006
Тамбовская область	1213	1193	1174	1159	1145	1130
Тверская область	1520	1491	1466	1444	1425	1407
Тульская область	1719	1694	1670	1645	1622	1600
Ярославская область	1394	1379	1364	1351	1339	1328

**УДЕЛЬНЫЙ ВЕС ГОРОДСКОГО НАСЕЛЕНИЯ
В ОБЩЕЙ ЧИСЛЕННОСТИ НАСЕЛЕНИЯ**
(на начало следующего года; в процентах)

	2000	2001	2002	2003	2004	2005
Российская Федерация	73.2	73.3	73.3	73.4	73.0	72.9
Центральный федеральный округ	79.6	79.8	80.0	80.1	80.3	80.3
Курская область	60.8	61.1	61.4	61.7	62.0	62.6
Белгородская область	65.2	65.2	65.2	65.5	65.8	66.1
Брянская область	68.6	68.8	68.5	68.4	68.0	68.1
Владимирская область	79.8	79.7	79.7	79.5	78.5	77.5
Воронежская область	61.6	61.8	62.0	62.2	62.5	62.7
Ивановская область	82.5	82.6	82.7	82.6	80.5	80.6
Калужская область	74.4	74.6	74.9	75.1	75.4	75.8
Костромская область	66.8	67.1	67.4	67.7	67.8	68.0
Липецкая область	64.1	64.1	64.3	64.6	64.8	63.5
г. Москва	100.0	100.0	100.0	100.0	100.0	100.0
Московская область	79.5	79.4	79.3	79.4	80.5	80.4
Орловская область	63.2	63.4	63.6	63.8	64.0	64.1
Рязанская область	68.5	68.7	69.0	69.3	69.6	69.8
Смоленская область	70.4	70.7	70.9	71.2	70.7	71.0
Тамбовская область	57.1	57.2	57.3	57.4	57.5	57.6
Тверская область	72.8	73.0	73.2	73.3	73.5	73.5
Тульская область	81.4	81.5	81.6	81.8	81.9	79.9
Ярославская область	80.6	80.8	81.0	81.2	81.3	81.5

**УДЕЛЬНЫЙ ВЕС СЕЛЬСКОГО НАСЕЛЕНИЯ
В ОБЩЕЙ ЧИСЛЕННОСТИ НАСЕЛЕНИЯ**
(на начало следующего года; в процентах)

	2000	2001	2002	2003	2004	2005
Российская Федерация	26.8	26.7	26.7	26.6	27.0	27.1
Центральный федеральный округ	20.4	20.2	20.0	19.9	19.7	19.7
Курская область	39.2	38.9	38.6	38.3	38.0	37.4
Белгородская область	34.8	34.8	34.8	34.5	34.3	33.9
Брянская область	31.4	31.2	31.5	31.6	32.0	31.9
Владимирская область	20.2	20.3	20.3	20.5	21.5	22.5
Воронежская область	38.4	38.2	38.0	37.8	37.6	37.3
Ивановская область	17.5	17.4	17.3	17.4	19.5	19.4
Калужская область	25.6	25.4	25.1	24.9	24.6	24.2
Костромская область	33.2	32.9	32.6	32.3	32.3	32.0
Липецкая область	35.9	35.9	35.7	35.4	35.2	36.5
г. Москва	-	-	-	-	-	-
Московская область	20.5	20.6	20.7	20.6	19.5	19.6
Орловская область	36.8	36.6	36.4	36.2	36.0	35.9
Рязанская область	31.5	31.3	31.0	30.7	30.5	30.2
Смоленская область	29.6	29.3	29.1	28.8	29.3	29.0
Тамбовская область	42.9	42.8	42.7	42.6	42.5	42.4
Тверская область	27.2	27.0	26.8	26.7	26.5	26.5
Тульская область	18.6	18.5	18.4	18.2	18.1	20.1
Ярославская область	19.4	19.2	19.0	18.8	18.7	18.5

ОБЩИЕ КОЭФФИЦИЕНТЫ РОЖДАЕМОСТИ
 (число родившихся на 1000 человек населения)

	2000	2001	2002	2003	2004	2005
Российская Федерация	8.7	9.0	9.7	10.2	10.4	10.2
Центральный федеральный округ	7.4	7.7	8.2	8.7	9.0	8.9
Курская область	8.2	8.4	8.5	8.8	9.0	8.6
Белгородская область	8.0	8.2	8.6	9.2	9.1	9.0
Брянская область	7.8	7.9	8.6	9.1	9.2	9.0
Владимирская область	7.6	8.1	8.6	9.3	9.4	9.2
Воронежская область	7.6	7.7	8.0	8.3	8.6	8.4
Ивановская область	7.2	7.8	8.3	8.8	9.0	8.7
Калужская область	7.4	8.0	8.4	8.8	9.2	8.9
Костромская область	8.1	8.7	9.4	9.5	10.0	9.7
Липецкая область	7.8	8.0	8.7	8.8	9.2	9.4
г. Москва	7.3	7.5	7.9	8.4	8.8	8.9
Московская область	7.2	7.7	8.2	8.8	9.1	9.0
Орловская область	7.9	8.1	8.6	8.9	9.1	8.7
Рязанская область	7.0	7.4	7.8	8.3	8.5	8.4
Смоленская область	7.0	7.6	8.2	8.7	8.8	8.6
Тамбовская область	8.0	7.8	8.1	8.5	8.7	8.5
Тверская область	7.5	8.0	8.7	9.2	9.5	9.3
Тульская область	6.8	7.2	7.4	7.9	7.9	7.8
Ярославская область	7.3	8.1	8.6	9.1	9.4	9.3

ОБЩИЕ КОЭФФИЦИЕНТЫ СМЕРТНОСТИ
 (число умерших на 1000 человек населения)

	2000	2001	2002	2003	2004	2005
Российская Федерация	15.3	15.6	16.2	16.4	16.0	16.1
Центральный федеральный округ	17.0	17.4	17.8	17.9	17.4	17.4
Курская область	18.6	18.7	19.3	19.7	19.4	19.7
Белгородская область	15.5	16.1	16.2	16.1	16.2	16.0
Брянская область	18.2	17.9	19.2	19.1	19.0	19.7
Владимирская область	19.1	19.7	20.8	20.8	20.2	20.3
Воронежская область	17.9	18.3	18.9	19.0	18.6	18.8
Ивановская область	20.8	20.7	22.0	22.1	21.6	22.0
Калужская область	18.1	18.3	18.8	19.0	18.7	19.2
Костромская область	18.9	19.9	21.1	21.7	21.2	21.0
Липецкая область	16.5	17.1	17.5	18.4	18.3	17.9
г. Москва	13.1	13.2	13.2	13.1	12.6	12.4
Московская область	17.0	17.8	17.9	17.9	17.5	17.5
Орловская область	17.7	18.0	18.6	18.8	18.6	18.5
Рязанская область	19.3	19.9	20.5	21.2	20.2	20.3
Смоленская область	20.0	20.6	21.6	22.0	21.3	21.5
Тамбовская область	19.0	18.8	19.8	20.0	19.1	19.3
Тверская область	21.6	22.9	23.9	24.1	23.2	23.1
Тульская область	21.0	21.5	21.8	22.6	21.7	22.0
Ярославская область	18.0	19.6	20.5	20.8	20.0	19.9

КОЭФФИЦИЕНТЫ ЕСТЕСТВЕННОГО ПРИРОСТА НАСЕЛЕНИЯ ¹⁾
(на 1000 человек населения)

	2000	2001	2002	2003	2004	2005
Российская Федерация	-6.6	-6.6	-6.5	-6.2	-5.6	-5.9
Центральный федеральный округ	-9.6	-9.7	-9.6	-9.2	-8.4	-8.5
Курская область	-10.4	-10.3	-10.8	-10.9	-10.4	-11.1
Белгородская область	-7.5	-7.9	-7.6	-6.9	-7.1	-7.0
Брянская область	-10.4	-10.0	-10.6	-10.0	-9.8	-10.7
Владимирская область	-11.5	-11.6	-12.2	-11.5	-10.8	-11.1
Воронежская область	-10.3	-10.6	-10.9	-10.7	-10.0	-10.4
Ивановская область	-13.6	-12.9	-13.7	-13.3	-12.6	-13.3
Калужская область	-10.7	-10.3	-10.4	-10.2	-9.5	-10.3
Костромская область	-10.8	-11.2	-11.7	-12.2	-11.2	-11.3
Липецкая область	-8.7	-9.1	-8.8	-9.6	-9.1	-8.5
г. Москва	-5.8	-5.7	-5.3	-4.7	-3.8	-3.5
Московская область	-9.8	-10.1	-9.7	-9.1	-8.4	-8.5
Орловская область	-9.8	-9.9	-10.0	-9.9	-9.5	-9.8
Рязанская область	-12.3	-12.5	-12.7	-12.9	-11.7	-11.9
Смоленская область	-13.0	-13.0	-13.4	-13.3	-12.5	-12.9
Тамбовская область	-11.0	-11.0	-11.7	-11.5	-10.4	-10.8
Тверская область	-14.1	-14.9	-15.2	-14.9	-13.7	-13.8
Тульская область	-14.2	-14.3	-14.4	-14.7	-13.8	-14.2
Ярославская область	-10.7	-11.5	-11.9	-11.7	-10.6	-10.6

¹⁾ Знак (-) означает убыль.

ОБЩИЕ ИТОГИ МИГРАЦИИ НАСЕЛЕНИЯ

(человек)

	2004			2005		
	Число при- бывших	Число выбыв- ших	Мигра- ционный прирост, убыль (-)	Число при- бывших	Число выбыв- ших	Мигра- ционный прирост, убыль (-)
Российская Федерация, тыс. чел.	2117.4	2078.1	39.4	2088.6	1981.2	107.4
Центральный федеральный округ	496618	386022	110596	483906	357869	126037
Курская область	12560	15511	-2951	12224	14273	-2049
Белгородская область	33733	25900	7833	34058	23925	10133
Брянская область	24788	26071	-1283	23759	24458	-699
Владимирская область	16478	17167	-689	18421	16585	1836
Воронежская область	33517	31127	2390	33903	30727	3176
Ивановская область	15568	16455	-887	15166	15404	-238
Калужская область	14925	14380	545	15377	12716	2661
Костромская область	11980	12202	-222	12293	12752	-459
Липецкая область	14776	14943	-167	14233	13081	1152
г. Москва	83248	31576	51672	83132	28189	54943
Московская область	119995	63125	56870	109609	57704	51905
Орловская область	14145	14055	90	12715	12930	-215
Рязанская область	14230	14701	-471	14021	12718	1303
Смоленская область	15536	16756	-1220	16391	16427	-36
Тамбовская область	14458	16825	-2367	13406	15457	-2051
Тверская область	22191	21388	803	19785	19136	649
Тульская область	20439	21491	-1052	19464	18797	667
Ярославская область	14051	12349	1702	15949	12590	3359

ЧИСЛЕННОСТЬ ВЫНУЖДЕННЫХ ПЕРЕСЕЛЕНЦЕВ И БЕЖЕНЦЕВ
(человек)

	2000	2001	2002	2003	2004	2005	Всего с чала реги- страции на 1 января 2006
Российская Федерация	59196	41958	20504	4726	4291	8914	168711
Центральный федеральный округ	12435	10186	4867	595	268	163	31004
Курская область	361	385	167	11	4	-	1382
Белгородская область	3149	3074	722	53	14	8	7328
Брянская область	413	380	181	2	2	1	1154
Владимирская область	435	297	130	17	3	3	2834
Воронежская область	966	406	324	53	10	8	2561
Ивановская область	221	190	122	6	5	5	469
Калужская область	933	738	287	32	15	-	1964
Костромская область	152	89	87	10	22	-	529
Липецкая область	865	911	763	36	12	3	2081
г. Москва	550	177	221	96	53	26	1339
Московская область	632	583	261	131	76	48	1364
Орловская область	687	412	189	3	1	11	954
Рязанская область	425	262	119	17	4	8	1368
Смоленская область	628	663	487	62	4	7	1704
Тамбовская область	694	570	189	21	9	10	1033
Тверская область	616	559	419	16	15	3	1534
Тульская область	429	317	124	14	16	22	870
Ярославская область	279	173	75	15	3	-	536

ЧИСЛЕННОСТЬ ЗАРЕГИСТРИРОВАННЫХ БЕЗРАБОТНЫХ ¹⁾ (на конец года; тысяч человек)						
	2000	2001	2002	2003	2004	2005
Российская Федерация	1037.0	1122.7	1499.7	1638.9	1920.3	1830.1
Центральный федеральный округ	209.2	209.3	229.7	231.4	244.4	227.2
Курская область	6.6	7.0	10.1	10.0	10.9	9.2
Белгородская область	5.3	6.5	8.5	9.8	11.2	10.4
Брянская область	14.4	12.8	13.4	12.9	12.7	12.2
Владимирская область	22.5	22.9	19.4	18.7	19.5	17.1
Воронежская область	15.1	17.0	18.7	26.3	21.0	21.4
Ивановская область	8.6	8.0	10.5	10.8	13.7	12.7
Калужская область	4.6	4.9	4.9	4.1	5.3	4.1
Костромская область	5.0	4.9	5.7	5.1	6.3	5.3
Липецкая область	4.3	3.9	4.2	4.3	4.8	4.7
г. Москва	36.1	34.7	35.9	33.6	35.1	34.4
Московская область	36.1	33.5	38.4	36.1	36.9	33.3
Орловская область	4.0	4.2	6.5	6.9	11.8	7.1
Рязанская область	5.0	5.2	5.9	6.0	7.1	7.5
Смоленская область	4.3	4.2	4.7	4.6	5.1	5.4
Тамбовская область	13.1	14.2	15.5	13.8	13.8	15.1
Тверская область	5.4	5.7	6.1	5.6	8.5	7.1
Тульская область	8.5	9.6	9.7	10.8	9.4	8.1
Ярославская область	10.2	10.1	11.7	12.0	11.4	12.0

¹⁾ По данным Федеральной службы по труду и занятости населения.

**ПОТРЕБНОСТЬ В РАБОТНИКАХ, ЗАЯВЛЕННАЯ ОРГАНИЗАЦИЯМИ
В ОРГАНЫ ГОСУДАРСТВЕННОЙ СЛУЖБЫ ЗАНЯТОСТИ ¹⁾**
(на конец года; человек)

	2000	2001	2002	2003	2004	2005
Российская Федерация	750859	887372	818491	804179	788309	816744
Центральный федеральный округ	283395	328514	300481	308431	298374	285743
Курская область	4066	5412	5492	4937	5256	3789
Белгородская область	5410	5632	5403	5045	5917	7435
Брянская область	3244	3904	4936	4815	3738	4329
Владимирская область	5838	7990	7318	7477	5990	7176
Воронежская область	10230	10444	8522	8329	6745	9090
Ивановская область	5962	6934	7029	6988	5210	6284
Калужская область	5060	6359	5921	5806	5413	5785
Костромская область	4251	4581	4313	4130	4398	5141
Липецкая область	6612	6320	5455	6664	4520	4607
г. Москва	159255	174606	164748	171908	174373	152972
Московская область	37047	49957	43212	43071	38812	43979
Орловская область	2000	3015	2877	3860	2778	2581
Рязанская область	5301	7159	3442	5340	6420	6195
Смоленская область	4125	3961	3549	3295	3456	3935
Тамбовская область	2859	3200	2648	1742	1416	1638
Тверская область	5900	7688	5117	5627	5345	5635
Тульская область	5514	8301	6909	6771	7192	6164
Ярославская область	10721	13051	13590	12626	11395	9008

¹⁾ По данным Федеральной службы по труду и занятости населения.

УРОВЕНЬ ЖИЗНИ НАСЕЛЕНИЯ И СОЦИАЛЬНАЯ СФЕРА

СРЕДНЕМЕСЯЧНАЯ НОМИНАЛЬНАЯ НАЧИСЛЕННАЯ ЗАРАБОТНАЯ ПЛАТА РАБОТАЮЩИХ В ЭКОНОМИКЕ

(рублей)

	2000	2001	2002	2003	2004	2005
Российская Федерация	2223.4	3240.4	4360.3	5498.5	6739.5	8550.2
Центральный федеральный округ	2173.0	3265.9	4432.6	5872.8	7276.3	9422.7
Курская область	1453.6	2011.3	2866.0	3973.7	4889.1	5475.9
Белгородская область	1717.0	2505.0	3493.2	4468.6	5284.4	6775.4
Брянская область	1213.1	1817.0	2612.5	3316.0	4196.1	5228.3
Владимирская область	1573.4	2291.7	3165.7	4024.6	4750.9	6066.8
Воронежская область	1376.0	1912.3	2579.7	3549.1	4340.6	5382.2
Ивановская область	1184.3	1763.8	2595.1	3254.6	4078.9	5143.7
Калужская область	1664.3	2485.6	3457.3	4489.3	5642.8	7066.4
Костромская область	1508.3	2190.6	3068.1	3869.3	4723.2	5974.6
Липецкая область	1880.8	2637.5	3388.5	4394.8	5485.3	6929.4
г. Москва	3229.3	4924.2	6388.4	8611.6	10634.0	14424.6
Московская область	2269.3	3450.0	4802.6	6071.2	7399.2	9508.2
Орловская область	1535.0	2245.8	3028.7	3563.5	4392.9	5430.6
Рязанская область	1462.4	2188.8	3094.9	4028.1	4964.8	6149.7
Смоленская область	1656.4	2383.8	3323.0	4173.3	5012.0	6190.6
Тамбовская область	1234.5	1760.5	2554.6	3303.6	4081.4	5077.3
Тверская область	1574.5	2343.2	3306.5	4267.9	5385.9	6486.3
Тульская область	1654.9	2408.8	3270.5	4205.5	5172.3	6412.4
Ярославская область	1905.8	2830.6	3889.5	4952.1	6164.1	7366.2

**ПРОСРОЧЕННАЯ ЗАДОЛЖЕННОСТЬ ОРГАНИЗАЦИЙ
ПО ЗАРАБОТНОЙ ПЛАТЕ**

(на конец года; миллионов рублей)

	2000	2001	2002	2003	2004	2005
Российская Федерация	31690	29943	30575	24430	12206	5756
Центральный						
федеральный округ	4454	4463	5203	4585	2313	1124
Курская область	329	423	504	468	112	48
Белгородская область	229	225	230	107	38	11
Брянская область	291	272	303	315	198	99
Владимирская область	190	169	207	244	159	43
Воронежская область	764	694	772	621	228	45
Ивановская область	167	127	112	112	74	44
Калужская область	79	80	85	77	24	16
Костромская область	169	143	132	138	116	41
Липецкая область	263	272	320	217	37	23
г. Москва	409	327	467	354	352	166
Московская область	394	377	446	278	119	89
Орловская область	79	112	186	91	81	65
Рязанская область	151	128	152	137	65	38
Смоленская область	103	127	118	139	64	21
Тамбовская область	289	324	391	370	141	49
Тверская область	176	182	249	235	118	76
Тульская область	377	386	455	607	310	170
Ярославская область	94	94	74	76	77	81

**ПРОСРОЧЕННАЯ ЗАДОЛЖЕННОСТЬ ОРГАНИЗАЦИЙ
ПО ЗАРАБОТНОЙ ПЛАТЕ на 1 января 2006 г.**

(миллионов рублей)

	Всего	Из нее из-за недофинансирования из бюджетов всех уровней		
		федерального бюджета	бюджетов субъектов Российской Федерации	местных бюджетов
Российская Федерация	5756	55	16	127
Центральный федеральный округ	1124.0	7.7	0.4	9.1
Курская область	48.1	0.1	-	-
Белгородская область	11.0	-	-	-
Брянская область	98.6	0.5	-	0.2
Владимирская область	43.3	-	-	-
Воронежская область	45.2	-	-	0.2
Ивановская область	44.3	-	-	-
Калужская область	15.8	-	-	-
Костромская область	41.3	0.2	-	1.5
Липецкая область	22.7	-	-	0.0
г. Москва	165.9	1.0	-	-
Московская область	89.2	0.4	-	0.4
Орловская область	64.7	0.1	0.3	2.2
Рязанская область	37.6	-	-	-
Смоленская область	21.4	-	-	-
Тамбовская область	48.8	-	-	0.3
Тверская область	75.9	-	0.1	-
Тульская область	169.7	5.4	-	4.3
Ярославская область	80.5	-	-	0.0

**БАНКОВСКИЕ ВКЛАДЫ (ДЕПОЗИТЫ) ФИЗИЧЕСКИХ ЛИЦ
НА РУБЛЕВЫХ СЧЕТАХ
В СБЕРЕГАТЕЛЬНОМ БАНКЕ РОССИЙСКОЙ ФЕДЕРАЦИИ ¹⁾**
(на начало года; миллионов рублей)

	2000	2001	2002	2003	2004	2005
Российская Федерация,						
млрд. руб.	184.2	266.0	371.6	511.1	750.3	953.0
Центральный						
федеральный округ	66956	94904	136898	189845	301156	401768
Курская область	1296	1728	2297	3085	4178	4963
Белгородская область	1894	2639	3729	5110	7397	8723
Брянская область	1186	1618	2183	2998	4316	5356
Владимирская область	1795	2504	3503	4720	6459	8366
Воронежская область	3566	4901	6729	9356	13698	17105
Ивановская область	1273	1735	2342	3157	4156	5272
Калужская область	1158	1629	2286	3277	4985	6616
Костромская область	724	1019	1492	2027	2878	3513
Липецкая область	1514	2026	2689	3724	5631	6727
г. Москва	31941	46652	70261	97468	167216	229694
Московская область	10255	14226	19993	28328	42012	56325
Орловская область	1053	1385	1802	2382	3392	4079
Рязанская область	1481	2035	2762	3795	5504	6869
Смоленская область	1011	1454	2085	2969	4545	5932
Тамбовская область	1383	1872	2512	3372	4664	5620
Тверская область	1463	1939	2586	3593	5280	6500
Тульская область	2220	2949	3973	5297	7368	9133
Ярославская область	1743	2594	3675	5186	7476	10974

¹⁾ По данным Сбербанка России. На начало 2004, 2005 гг. данные приведены без учета зарезервированных процентов.

**СРЕДНИЙ РАЗМЕР БАНКОВСКОГО ВКЛАДА (ДЕПОЗИТА)
ФИЗИЧЕСКИХ ЛИЦ НА РУБЛЕВЫХ СЧЕТАХ
В СБЕРЕГАТЕЛЬНОМ БАНКЕ РОССИЙСКОЙ ФЕДЕРАЦИИ ¹⁾**
(начало года; рублей)

	2000	2001	2002	2003	2004	2005
Российская Федерация	800	1142	1566	2121	3029	3728
Центральный федеральный округ		1390	1980	2725	4221	5439
Курская область	559	731	930	1199	1569	1822
Белгородская область	699	966	1348	1835	2594	2947
Брянская область	491	662	885	1206	1711	2065
Владимирская область	611	846	1152	1535	2076	2595
Воронежская область	748	1019	1381	1916	2742	3317
Ивановская область	623	844	1130	1552	2018	2475
Калужская область	643	908	1271	1803	2679	3407
Костромская область	619	863	1250	1659	2300	2715
Липецкая область	694	922	1218	1672	2450	2813
г. Москва	1678	2458	3634	4969	8252	10939
Московская область	943	1310	1833	2606	3787	4861
Орловская область	646	861	1121	1476	2055	2384
Рязанская область	632	887	1206	1669	2393	2931
Смоленская область	561	805	1141	1600	2363	2935
Тамбовская область	619	820	1100	1478	2013	2372
Тверская область	591	788	1045	1457	2128	2581
Тульская область	713	949	1253	1668	2263	2698
Ярославская область	749	1114	1556	2159	3046	4365

¹⁾ По данным Сбербанка России. На начало 2004, 2005 гг. данные приведены без учета зарезервированных процентов.

ОБРАЗОВАНИЕ

**ЧИСЛЕННОСТЬ УЧАЩИХСЯ
ГОСУДАРСТВЕННЫХ И МУНИЦИПАЛЬНЫХ ДНЕВНЫХ
ОБЩЕОБРАЗОВАТЕЛЬНЫХ УЧРЕЖДЕНИЙ**

(на начало учебного года; тысяч человек)

	2000/01	2001/02	2002/03	2003/04	2004/05	2005/06
Российская Федерация	20013	19363	18372	17254	16098	15113
Центральный федеральный округ	4555	4371	4157	3905	3649	3421
Курская область	170	164	157	148	137	128
Белгородская область	212	206	197	185	172	158
Брянская область	198	191	181	169	158	144
Владимирская область	198	187	176	163	150	139
Воронежская область	315	301	285	265	245	230
Ивановская область	148	140	132	122	112	103
Калужская область	137	131	122	113	100	93
Костромская область	102	97	91	84	77	71
Липецкая область	165	159	151	140	129	121
г. Москва	998	966	929	886	839	799
Московская область	777	744	710	674	639	610
Орловская область	114	111	105	98	91	85
Рязанская область	156	150	143	134	125	117
Смоленская область	144	136	128	118	108	99
Тамбовская область	158	152	144	135	124	114
Тверская область	194	184	174	162	150	138
Тульская область	200	191	181	169	156	145
Ярославская область	171	162	153	142	137	127

**ЧИСЛЕННОСТЬ СТУДЕНТОВ ГОСУДАРСТВЕННЫХ И
МУНИЦИПАЛЬНЫХ СРЕДНИХ СПЕЦИАЛЬНЫХ УЧЕБНЫХ ЗАВЕДЕНИЙ**
(на начало учебного года; тысяч человек)

	2000/01	2001/02	2002/03	2003/04	2004/05	2005/06
Российская Федерация	2308.6	2409.8	2488.5	2501.6	2503.6	2473.0
Центральный						
федеральный округ	559.2	569.2	573.6	569.5	562.0	554.3
Курская область	19.4	19.2	19.8	19.6	20.1	20.5
Белгородская область	25.2	25.6	24.7	24.6	24.3	25.1
Брянская область	24.5	25.0	25.8	25.3	24.5	23.6
Владимирская область	27.0	28.7	28.6	27.8	27.2	26.4
Воронежская область	43.4	45.9	46.9	48.1	49.2	50.1
Ивановская область	17.2	17.6	17.4	16.9	16.6	15.9
Калужская область	16.5	16.6	16.4	17.1	16.8	16.6
Костромская область	12.0	12.5	11.7	11.7	11.4	10.9
Липецкая область	20.2	21.3	22.3	22.5	22.5	21.6
г. Москва	124.7	122.3	119.8	116.2	111.8	108.2
Московская область	73.6	74.3	77.3	76.1	75.4	74.5
Орловская область	13.4	13.5	13.7	13.5	13.0	12.5
Рязанская область	20.5	21.3	21.7	21.6	21.6	21.6
Смоленская область	18.4	19.6	20.4	21.3	21.6	21.3
Тамбовская область	20.6	20.9	20.9	20.5	20.1	21.3
Тверская область	26.3	27.0	28.0	28.0	28.2	27.9
Тульская область	31.1	31.3	31.2	31.2	30.4	29.1
Ярославская область	25.2	26.6	27.0	27.7	27.2	27.2

ЧИСЛЕННОСТЬ СТУДЕНТОВ ГОСУДАРСТВЕННЫХ И МУНИЦИПАЛЬНЫХ ВЫСШИХ УЧЕБНЫХ ЗАВЕДЕНИЙ (на начало учебного года; тысяч человек)						
	2000/01	2001/02	2002/03	2003/04	2004/05	2005/06
Российская Федерация	4270.8	4797.4	5228.7	5596.2	5860.1	5985.0
Центральный						
федеральный округ	1272.3	1448.7	1422.0	1544.9	1636.0	1698.7
Курская область	25.1	29.1	35.3	37.2	39.4	42.4
Белгородская область	37.2	45.7	47.1	53.1	58.4	65.1
Брянская область	25.7	29.4	37.1	39.7	41.5	43.2
Владимирская область	25.7	28.6	37.5	39.3	41.6	44.1
Воронежская область	73.7	82.6	101.8	101.6	105.1	109.9
Ивановская область	39.5	44.7	50.7	52.0	51.6	53.2
Калужская область	13.4	15.6	23.5	26.0	27.5	26.8
Костромская область	16.4	17.6	18.4	18.9	19.4	19.5
Липецкая область	20.8	22.3	27.1	29.0	31.6	33.4
г. Москва	708.7	810.6	694.1	781.3	837.2	856.7
Московская область	113.3	131.8	113.8	116.7	121.6	126.8
Орловская область	30.9	35.1	38.1	39.8	41.3	43.3
Рязанская область	23.4	29.4	34.5	36.4	38.5	42.5
Смоленская область	15.5	16.3	25.1	26.3	27.9	29.1
Тамбовская область	25.0	26.3	30.9	33.0	34.9	38.9
Тверская область	24.9	26.9	32.3	33.2	36.0	37.1
Тульская область	24.0	25.4	37.4	41.6	40.8	43.2
Ярославская область	29.1	31.3	37.3	39.6	41.7	43.5

ЗДРАВООХРАНЕНИЕ

ЧИСЛО БОЛЬНИЧНЫХ КОЕК НА 10 000 ЧЕЛОВЕК НАСЕЛЕНИЯ
 (на конец года)

	2000	2001	2002	2003	2004	2005
Российская Федерация	115.0	114.4	112.6	111.6	112.5	111.3
Центральный						
федеральный округ	117.4	116.1	114.3	114.6	115.7	114.6
Курская область	118.3	114.9	115.8	115.7	114.3	113.6
Белгородская область	124.3	123.5	119.3	118.1	117.7	111.5
Брянская область	124.5	125.9	126.9	126.3	126.8	127.0
Владимирская область	123.4	119.1	118.6	114.8	111.6	105.2
Воронежская область	119.7	118.7	111.0	112.0	109.4	109.3
Ивановская область	145.2	145.7	139.6	138.2	139.9	126.0
Калужская область	115.3	116.1	115.4	114.9	117.6	116.2
Костромская область	149.3	150.7	150.1	149.9	154.7	155.9
Липецкая область	131.5	132.0	132.5	130.7	135.2	133.2
г. Москва	103.1	102.1	101.2	100.4	101.1	100.5
Московская область	103.9	100.3	98.1	104.3	107.4	113.1
Орловская область	120.8	121.2	118.0	115.5	118.3	117.3
Рязанская область	133.0	132.8	130.8	129.3	130.9	119.0
Смоленская область	134.4	135.4	135.4	135.8	134.2	127.8
Тамбовская область	131.0	130.9	127.0	125.9	128.3	123.3
Тверская область	126.2	126.6	127.0	127.9	128.9	125.6
Тульская область	142.1	142.8	142.2	139.4	140.0	139.8
Ярославская область	126.5	124.4	124.8	125.7	129.8	129.7

**МОЩНОСТЬ ВРАЧЕБНЫХ АМБУЛАТОРНО-ПОЛИКЛИНИЧЕСКИХ
УЧРЕЖДЕНИЙ НА 10 000 ЧЕЛОВЕК НАСЕЛЕНИЯ**
(на конец года; посещений в смену)

	2000	2001	2002	2003	2004	2005
Российская Федерация	243.2	245.4	247.8	248.7	251.3	256.9
Центральный федеральный округ	259.9	262.1	264.6	269.4	273.2	274.4
Курская область	211.2	215.5	212.3	218.0	211.7	225.7
Белгородская область	198.7	199.0	219.3	224.8	217.5	224.3
Брянская область	205.2	209.7	213.4	217.0	221.2	223.8
Владимирская область	299.8	304.7	301.1	302.1	315.1	302.6
Воронежская область	193.2	198.7	202.1	203.9	209.9	212.7
Ивановская область	192.9	196.2	199.7	199.3	203.0	207.0
Калужская область	244.6	248.9	251.0	253.8	256.6	255.5
Костромская область	192.1	197.3	198.7	202.7	209.1	212.1
Липецкая область	293.1	294.9	296.8	299.7	300.7	304.7
г. Москва	352.2	347.9	346.1	347.4	365.8	366.2
Московская область	240.1	241.5	243.5	256.6	264.6	265.2
Орловская область	182.9	185.7	209.6	215.1	221.9	227.1
Рязанская область	217.4	221.9	223.4	228.7	234.9	230.0
Смоленская область	237.7	255.3	256.8	258.2	258.7	255.2
Тамбовская область	232.4	239.1	239.2	242.3	244.1	244.6
Тверская область	190.4	190.5	190.0	197.0	200.5	203.4
Тульская область	219.2	223.1	227.5	230.3	231.9	231.4
Ярославская область	251.6	254.8	261.8	264.6	250.7	254.0

ЧИСЛЕННОСТЬ ВРАЧЕЙ НА 10 000 ЧЕЛОВЕК НАСЕЛЕНИЯ
(на конец года, человек)

	2000	2001	2002	2003	2004	2005
Российская Федерация	46.8	46.9	47.4	48.0	48.4	50.5
Центральный						
федеральный округ	49.6	49.6	50.2	50.9	51.7	51.9
Курская область	46.7	47.6	48.2	49.3	48.2	49.8
Белгородская область	38.0	38.0	38.8	38.9	39.2	39.6
Брянская область	37.0	37.0	36.8	36.9	37.1	36.3
Владимирская область	36.9	35.8	36.4	34.8	34.6	34.0
Воронежская область	49.6	50.4	51.1	51.6	53.0	54.2
Ивановская область	52.5	52.3	52.4	52.2	51.8	51.0
Калужская область	39.8	39.4	40.1	39.9	39.5	39.1
Костромская область	36.8	36.3	36.2	36.0	36.3	36.2
Липецкая область	39.4	39.3	40.1	39.8	40.2	40.1
г. Москва	72.7	72.0	72.8	74.0	75.5	76.1
Московская область	32.9	32.9	32.9	34.3	36.0	35.5
Орловская область	37.3	37.6	38.1	37.6	37.5	37.1
Рязанская область	52.2	52.7	52.7	53.5	53.7	53.6
Смоленская область	59.3	60.1	59.6	62.7	62.9	60.9
Тамбовская область	34.2	34.4	34.3	34.5	34.4	34.0
Тверская область	50.6	50.7	51.1	51.9	51.7	51.9
Тульская область	32.7	33.1	33.8	33.8	33.9	34.2
Ярославская область	54.8	54.8	56.0	56.8	56.7	57.5

ПРАВОНАРУШЕНИЯ

ЧИСЛО ЗАРЕГИСТРИРОВАННЫХ ПРЕСТУПЛЕНИЙ¹⁾
(тысяч)

	2000	2001	2002	2003	2004	2005
Российская Федерация	2952.4	2968.3	2526.3	2756.4	2893.8	3554.7
Центральный федеральный округ	597.0	602.3	568.4	643.1	659.0	780.0
Курская область	25.0	23.4	19.6	20.3	21.8	26.2
Белгородская область	19.9	20.4	18.1	19.1	19.4	25.2
Брянская область	29.8	27.7	20.9	24.7	25.1	31.0
Владимирская область	31.8	33.0	26.7	29.0	32.2	36.9
Воронежская область	39.1	41.0	34.2	38.6	37.7	43.8
Ивановская область	28.1	27.8	22.0	25.8	24.4	26.4
Калужская область	21.3	20.2	15.9	18.3	20.9	26.1
Костромская область	18.5	20.5	14.6	16.0	15.9	17.4
Липецкая область	18.7	17.8	16.0	15.3	13.9	18.6
г. Москва	109.5	126.0	163.4	206.7	205.5	218.0
Московская область	86.2	82.6	74.9	84.3	88.9	116.4
Орловская область	15.5	14.1	16.6	16.2	16.3	18.9
Рязанская область	15.6	15.5	11.7	12.5	11.6	17.3
Смоленская область	24.0	22.5	20.0	21.6	23.9	28.6
Тамбовская область	20.0	19.8	15.8	15.5	16.1	22.9
Тверская область	30.1	29.3	27.2	28.7	29.3	40.6
Тульская область	28.0	28.1	19.8	18.5	19.2	20.5
Ярославская область	35.9	32.6	31.0	32.3	36.9	45.2

¹⁾ По данным Министерства внутренних дел Российской Федерации.

**РЕЗУЛЬТАТЫ ПРОВЕРОК ПО ВЫЯВЛЕНИЮ НЕЗАКОННОГО
ПРОИЗВОДСТВА И ОБОРОТА ЭТИЛОВОГО СПИРТА И АЛКОГОЛЬНОЙ
ПРОДУКЦИИ в 2005 г. ¹⁾**

	Выявлено		По результатам проверок	
	правона- рушений, единиц	лиц, совер- шивших пра- вонарушения, человек	составлено протоколов об администра- тивных право- нарушениях, единиц	возбуждено уголовных дел, единиц
Российская Федерация	271982	218785	248164	16391
Центральный федеральный округ	40541	33532	35990	2619
Курская область	1428	1285	1238	193
Белгородская область	919	680	920	31
Брянская область	1426	1422	1454	6
Владимирская область	1510	1207	1306	207
Воронежская область	5614	4906	5365	67
Ивановская область	2212	2039	1959	222
Калужская область	851	828	780	23
Костромская область	1671	1524	1504	114
Липецкая область	1161	1017	1061	5
г. Москва	4008	2293	1959	968
Московская область	6188	4219	5655	236
Орловская область	599	479	532	61
Рязанская область	2226	2159	2199	8
Смоленская область	1320	1233	1283	22
Тамбовская область	504	331	276	148
Тверская область	3777	3538	3747	-
Тульская область	2785	2703	2507	262
Ярославская область	2342	1669	2245	46

¹⁾ По данным МВД России, Федеральной налоговой службы, Федеральной таможенной службы.

ВАЛОВОЙ РЕГИОНАЛЬНЫЙ ПРОДУКТ НА ДУШУ НАСЕЛЕНИЯ					
(рублей)					
	2000	2001	2002	2003	2004
Российская Федерация					
(из суммы областей)	42731.2	53410.2	65248.7	80766.7	102005.1
Центральный					
федеральный округ	53716.6	65638.1	83699.2	104451.2	121860.8
Курская область	25470.3	30813.0	38647.5	48501.1	68826.2
Белгородская область	29542.2	35183.8	43545.5	52443.6	74838.0
Брянская область	18648.3	22938.0	28880.2	34540.9	40705.5
Владимирская область	22493.1	29003.9	35292.4	44104.4	49984.3
Воронежская область	21901.0	26611.0	36789.4	44578.0	49908.8
Ивановская область	15225.0	19901.4	24863.3	30936.2	38581.6
Калужская область	24082.4	32410.9	38695.4	51562.8	63197.5
Костромская область	23438.0	31417.5	37199.5	43007.9	53048.0
Липецкая область	39007.3	42196.8	59146.3	81010.2	120006.4
г. Москва	130581.9	152194.2	191283.1	236638.3	265323.1
Московская область	30397.2	39642.3	52152.6	68300.7	82803.2
Орловская область	28708.3	35109.3	46200.9	54295.6	60965.9
Рязанская область	25108.3	35069.1	44939.0	54576.4	66525.4
Смоленская область	27407.9	35447.3	42157.6	49422.0	55901.9
Тамбовская область	20466.0	27529.8	34869.1	42773.8	52232.7
Тверская область	24908.4	33801.3	40169.4	50535.1	61230.9
Тульская область	25352.3	32622.8	40866.0	45498.1	53877.1
Ярославская область	33257.6	51358.6	63963.1	76180.7	90191.2

ПРЕДПРИЯТИЯ И ОРГАНИЗАЦИИ

ЧИСЛО ПРЕДПРИЯТИЙ И ОРГАНИЗАЦИЙ
(на конец года)

	2000	2001	2002	2003	2004	2005
Российская Федерация, тыс.	3346.5	3593.8	3845.3	4149.8	4417.1	4767.3
Центральный						
федеральный округ, тыс.	1237.1	1347.3	1458.2	1596.8	1729.3	1879.5
Курская область	20045	20946	21754	23330	24643	25737
Белгородская область	24112	25386	27187	28154	24943	25856
Брянская область	17715	18410	19208	18993	19494	20198
Владимирская область	22849	24349	26000	28187	29789	27635
Воронежская область	36637	40396	44171	48133	52761	55819
Ивановская область	20152	21961	23851	25733	26523	28222
Калужская область	21204	22860	24227	25493	26583	27890
Костромская область	13497	14123	14329	15015	15994	17274
Липецкая область	15469	16766	17896	19257	20252	21288
г. Москва	758699	834288	909522	1008253	1107731	1221803
Московская область	126401	137947	150016	164749	178875	195025
Орловская область	12769	13197	13781	14616	15263	15811
Рязанская область	24400	25952	27476	29176	30950	32179
Смоленская область	18260	18867	19538	20539	21741	23635
Тамбовская область	16371	16284	16627	16826	16114	16235
Тверская область	33413	36526	39549	42708	45525	48070
Тульская область	25920	27632	29509	31607	33723	35774
Ярославская область	29216	31381	33560	36024	38417	41097

МАЛОЕ ПРЕДПРИНИМАТЕЛЬСТВО

ЧИСЛО МАЛЫХ ПРЕДПРИЯТИЙ

(на конец года; тысяч)

	2000	2001	2002	2003	2004	2005
Российская Федерация	879.3	843.0	882.3	893.0	953.1	979.3
Центральный федеральный округ	308.2	309.6	331.3	322.2	329.3	339.9
Курская область	2.8	2.8	3.0	3.7	4.3	4.3
Белгородская область	4.6	4.6	6.3	8.2	8.2	8.6
Брянская область	3.8	3.2	3.5	3.2	3.2	3.2
Владимирская область	6.9	6.9	9.4	7.1	7.8	7.6
Воронежская область	11.0	11.0	14.0	14.6	15.0	15.0
Ивановская область	5.1	5.2	5.4	5.7	3.4	3.8
Калужская область	5.9	5.9	6.8	5.6	6.3	5.9
Костромская область	3.2	3.2	3.2	2.9	3.0	3.0
Липецкая область	4.3	4.3	5.3	5.6	5.5	5.3
г. Москва	180.0	182.2	189.4	190.9	196.7	201.7
Московская область	46.0	46.0	45.9	37.4	39.7	41.6
Орловская область	2.6	2.6	3.0	2.6	3.2	3.4
Рязанская область	6.4	6.4	8.9	7.3	5.7	6.2
Смоленская область	2.5	2.4	2.5	2.6	2.7	3.2
Тамбовская область	3.6	3.6	3.0	3.1	3.4	3.7
Тверская область	5.7	5.7	7.4	7.0	5.4	6.9
Тульская область	6.3	6.5	6.4	6.4	6.4	7.0
Ярославская область	7.3	7.1	7.9	8.4	9.4	9.5

**СРЕДНЕСПИСОЧНАЯ ЧИСЛЕННОСТЬ РАБОТНИКОВ
(БЕЗ ВНЕШНИХ СОВМЕСТИТЕЛЕЙ),
ЗАНЯТЫХ НА МАЛЫХ ПРЕДПРИЯТИЯХ**
(тысяч человек)

	2000	2001	2002	2003	2004	2005
Российская Федерация	6596.8	6483.5	7220.3	7458.9	7815.1	8045.2
Центральный федеральный округ	2394.7	2370.6	2802.7	2799.6	2820.6	2943.8
Курская область	27.6	24.4	30.3	27.2	28.6	35.7
Белгородская область	35.1	34.6	52.6	50.8	53.3	53.6
Брянская область	31.8	32.3	36.0	35.1	36.5	33.7
Владимирская область	52.7	49.5	57.5	51.6	56.2	64.1
Воронежская область	122.9	106.9	174.8	150.7	120.3	124.4
Ивановская область	46.3	36.0	33.7	36.8	36.4	40.7
Калужская область	54.5	54.6	56.0	59.8	59.7	59.7
Костромская область	22.7	18.9	15.8	18.7	21.7	21.6
Липецкая область	33.5	31.4	43.6	32.9	41.9	40.0
г. Москва	1404.9	1446.6	1707.7	1695.8	1711.1	1757.4
Московская область	251.1	231.8	261.5	326.8	344.3	408.0
Орловская область	22.8	22.8	22.6	23.8	23.5	23.9
Рязанская область	61.8	63.1	82.0	71.7	71.2	59.0
Смоленская область	28.5	27.6	24.1	20.1	23.0	26.8
Тамбовская область	26.9	26.3	27.7	27.7	28.0	29.3
Тверская область	56.2	54.7	61.7	58.4	51.8	49.2
Тульская область	53.9	54.6	55.2	59.3	57.8	59.1
Ярославская область	61.5	54.7	60.1	52.4	55.3	58.0

ИНВЕСТИЦИИ В ОСНОВНОЙ КАПИТАЛ МАЛЫХ ПРЕДПРИЯТИЙ (миллионов рублей)						
	2000	2001	2002	2003	2004	2005
Российская Федерация	29774.3	43464.6	51002.3	67301.6	99231.3	120469.1
Центральный федеральный округ	9768.9	16621.1	15262.1	17573.1	22764.0	29666.2
Курская область	32.3	96.0	39.4	316.5	774.9	633.3
Белгородская область	71.6	102.2	73.8	146.9	534.0	918.6
Брянская область	56.0	73.6	126.6	135.7	154.7	393.1
Владимирская область	563.3	263.1	586.8	758.7	689.6	807.8
Воронежская область	264.0	348.9	629.4	1200.4	1597.0	2081.5
Ивановская область	314.6	296.6	407.6	790.2	767.7	1474.9
Калужская область	105.9	335.0	370.5	929.1	1367.0	1694.7
Костромская область	29.6	28.4	17.3	32.8	76.2	115.6
Липецкая область	132.5	169.5	530.3	614.1	1339.4	2276.2
г. Москва	1976.9	11079.8	9845.5	8543.2	6293.9	9056.1
Московская область	2469.5	2769.4	1130.8	2568.2	6798.7	6806.8
Орловская область	10.5	76.0	31.5	33.9	31.0	296.7
Рязанская область	2880.0	46.3	133.2	138.4	265.1	367.5
Смоленская область	47.7	120.9	240.5	118.4	191.3	201.7
Тамбовская область	75.6	94.8	354.3	330.0	500.1	1021.7
Тверская область	441.5	372.9	389.9	514.1	759.8	889.7
Тульская область	177.5	175.2	174.3	190.1	296.5	278.9
Ярославская область	119.7	172.6	180.3	212.6	327.2	351.6

ПРОМЫШЛЕННОСТЬ**ОБЪЕМ ОТГРУЖЕННЫХ ТОВАРОВ, ВЫПОЛНЕННЫХ РАБОТ
И УСЛУГ СОБСТВЕННЫМИ СИЛАМИ ПО ВИДАМ
ЭКОНОМИЧЕСКОЙ ДЕЯТЕЛЬНОСТИ**

(миллионов рублей)

	Добыча полезных ископаемых		Обрабатывающие производства		Производство и распределение электроэнергии, газа и воды	
	2004	2005	2004	2005	2004	2005
Российская Федерация, млрд. руб.	2076	3013	6847	8419	1241	1495
Центральный федеральный округ	69878	95609	2101793	2518944	348996	415790
Курская область	20253	20932	27176	32646	19949	21995
Белгородская область	31808	40236	81263	101142	10744	9287
Брянская область	187	156	27372	33950	5383	7076
Владимирская область	471	557	66494	77142	10643	9697
Воронежская область	819	1075	62469	89969	17160	16440
Ивановская область	182	223	22255	25805	7531	9340
Калужская область	600	907	48664	55379	6530	7808
Костромская область	64	91	18587	24778	10080	11895
Липецкая область	838	1077	173929	176720	11036	10760
г. Москва	9312	23904	840618	1023914	114424	145436
Московская область	3015	3488	375032	461495	49554	67834
Орловская область	51	60	24604	31564	4577	6079
Рязанская область	510	620	45561	51419	13103	14302
Смоленская область	538	595	40418	48870	18043	21254
Тамбовская область	54	64	18613	20659	4952	5605
Тверская область	142	256	46198	55184	19545	21589
Тульская область	710	1012	105344	121944	12958	16229
Ярославская область	322	357	77197	86365	12786	13166

СЕЛЬСКОЕ ХОЗЯЙСТВО

ИНДЕКСЫ СЕЛЬСКОХОЗЯЙСТВЕННОГО ПРОИЗВОДСТВА

(в хозяйствах всех категорий; в сопоставимых ценах;
в процентах к предыдущему году)

	2000	2001	2002	2003	2004	2005
Российская Федерация	107.7	107.5	101.5	101.4	103.1	102.0
Центральный федеральный округ	114.2	100.3	101.2	104.9	99.2	103.2
Курская область	122.3	101.8	109.5	101.2	106.3	102.4
Белгородская область	121.1	108.6	101.8	101.9	106.4	115.8
Брянская область	113.2	96.4	98.7	109.4	98.0	95.7
Владимирская область	105.2	86.3	107.8	101.0	89.9	113.3
Воронежская область	129.3	102.2	101.4	117.4	94.3	102.1
Ивановская область	117.6	88.1	96.3	107.7	96.3	96.8
Калужская область	103.7	98.1	93.7	106.1	101.1	94.7
Костромская область	105.2	98.5	98.6	96.9	95.5	100.3
Липецкая область	111.8	111.5	105.3	112.3	103.0	108.2
Московская область	111.8	90.8	103.3	104.0	100.2	101.2
Орловская область	143.8	97.0	106.5	100.9	99.1	101.7
Рязанская область	117.1	95.2	97.6	98.8	104.9	100.9
Смоленская область	93.4	107.2	99.8	104.4	102.3	92.3
Тамбовская область	101.8	117.2	100.3	109.6	95.3	110.0
Тверская область	101.1	102.0	91.4	92.7	95.7	93.0
Тульская область	112.1	102.4	101.8	105.1	100.2	102.7
Ярославская область	106.2	103.1	94.2	101.5	93.1	105.9

**ПОСЕВНЫЕ ПЛОЩАДИ
ВСЕХ СЕЛЬСКОХОЗЯЙСТВЕННЫХ КУЛЬТУР**

(в хозяйствах всех категорий; тысяч гектаров)

	2000	2001	2002	2003	2004	2005
Российская Федерация, млн. га	85.4	84.8	84.6	79.6	78.8	77.5
Центральный федеральный округ, млн. га	16.7	16.5	16.5	15.5	15.0	14.4
Курская область	1363.4	1331.5	1340.2	1200.4	1209.0	1222.5
Белгородская область	1416.2	1427.8	1452.2	1407.8	1359.9	1303.3
Брянская область	865.8	882.4	864.4	804.6	739.5	715.1
Владимирская область	485.0	476.5	470.2	456.6	443.9	430.0
Воронежская область	2319.1	2319.5	2350.3	2327.8	2314.2	2207.1
Ивановская область	407.3	415.0	384.1	342.2	306.9	269.8
Калужская область	535.1	511.3	489.8	429.6	408.2	381.6
Костромская область	467.2	441.4	427.6	397.3	383.4	345.9
Липецкая область	1132.1	1153.4	1156.3	1101.1	1072.6	1074.0
Московская область	977.9	946.1	931.2	872.2	824.9	749.7
Орловская область	1201.5	1228.6	1233.9	1105.2	1130.5	1110.2
Рязанская область	994.2	921.6	900.6	829.1	730.4	728.6
Смоленская область	807.7	767.3	733.5	675.3	643.5	591.2
Тамбовская область	1360.3	1372.2	1458.4	1388.8	1330.2	1316.5
Тверская область	905.1	898.9	879.8	837.9	795.2	732.5
Тульская область	912.8	874.7	874.5	815.0	806.1	772.5
Ярославская область	570.6	571.0	543.2	514.7	489.2	452.3

450 МЕЖРЕГИОНАЛЬНЫЕ СРАВНЕНИЯ

ВАЛОВОЙ СБОР ЗЕРНА (в весе после доработки) (в хозяйствах всех категорий; тысяч тонн)						
	2000	2001	2002	2003	2004	2005
Российская Федерация,						
млн. тонн	65.5	85.2	86.6	67.2	78.1	78.2
Центральный						
федеральный округ,						
млн. тонн	11.1	14.0	15.7	12.7	13.4	14.7
Курская область	1400.6	1572.8	1956.6	1345.8	1599.0	1900.0
Белгородская область	1347.0	1732.8	1950.0	1309.6	1697.7	2030.9
Брянская область	395.7	452.7	518.2	393.3	492.4	492.3
Владимирская область	233.8	236.6	248.0	180.1	171.6	172.3
Воронежская область	1720.7	2462.9	2582.0	2283.3	2356.4	2414.0
Ивановская область	169.0	165.4	115.9	99.6	102.7	92.9
Калужская область	147.0	148.1	166.1	136.9	145.0	121.0
Костромская область	147.4	143.4	95.8	82.7	69.9	73.8
Липецкая область	921.6	1402.6	1621.2	1497.3	1504.0	1908.0
Московская область	341.4	305.0	349.7	252.2	285.2	210.4
Орловская область	1397.6	1613.8	1966.9	1511.8	1577.1	1664.2
Рязанская область	689.2	823.9	946.9	751.9	811.7	873.9
Смоленская область	189.0	195.0	198.6	162.4	195.1	148.6
Тамбовская область	1025.0	1521.4	1703.8	1567.7	1314.5	1581.1
Тверская область	174.5	206.4	180.2	160.2	169.7	128.7
Тульская область	641.5	809.3	1006.1	816.8	861.6	827.7
Ярославская область	153.7	172.1	113.8	101.0	90.5	69.7

ВАЛОВОЙ СБОР САХАРНОЙ СВЕКЛЫ (фабричной)
(в хозяйствах всех категорий; тысяч тонн)

	2000	2001	2002	2003	2004	2005
Российская Федерация,						
млн. тонн	14.1	14.6	15.7	19.4	21.8	21.4
Центральный						
федеральный округ,						
млн. тонн	7.5	7.6	8.1	11.6	10.4	11.0
Курская область	1063.7	837.5	1078.7	1170.9	1177.4	1313.6
Белгородская область	1843.3	1828.6	1982.1	2597.5	2474.6	2557.7
Брянская область	38.1	47.9	64.5	76.5	56.1	71.4
Владимирская область	-	-	-	-	-	-
Воронежская область	2149.7	2169.6	2261.3	3300.6	2898.6	2946.2
Ивановская область	-	-	-	-	-	-
Калужская область	0.3	0.1	-	-	-	-
Костромская область	-	-	-	-	-	-
Липецкая область	953.2	1116.4	1277.6	2076.2	1828.9	1666.0
Московская область	-	-	-	-	-	-
Орловская область	363.7	321.4	267.5	381.0	296.3	336.6
Рязанская область	150.1	149.3	116.2	223.0	202.5	242.4
Смоленская область	-	-	-	-	-	-
Тамбовская область	784.3	919.9	922.9	1511.5	1290.7	1630.4
Тверская область	-	-	-	-	-	-
Тульская область	139.7	174.0	150.1	310.5	211.8	221.1
Ярославская область	-	-	-	-	-	-

ВАЛОВОЙ СБОР КАРТОФЕЛЯ
(в хозяйствах всех категорий; тысяч тонн)

	2000	2001	2002	2003	2004	2005
Российская Федерация,						
млн. тонн	34.0	35.0	32.9	36.7	35.9	37.3
Центральный						
федеральный округ,						
млн. тонн	11.2	9.7	8.5	11.3	10.2	11.0
Курская область	1097.6	1003.8	992.9	1161.8	1159.4	1169.3
Белгородская область	586.9	537.6	514.9	661.7	662.4	670.3
Брянская область	1022.4	935.7	758.9	1049.9	1005.1	851.4
Владимирская область	581.0	287.5	367.7	458.4	365.4	532.5
Воронежская область	1146.5	845.7	763.1	1233.4	1177.0	1166.9
Ивановская область	335.6	157.3	163.9	254.2	210.6	213.1
Калужская область	451.0	367.2	298.5	455.6	398.2	378.8
Костромская область	298.9	271.8	250.2	257.9	212.2	272.2
Липецкая область	564.3	550.8	485.9	731.3	671.3	680.2
Московская область	1043.2	771.9	698.7	863.8	847.4	941.5
Орловская область	924.7	720.6	589.1	787.3	664.1	763.7
Рязанская область	636.5	530.3	427.2	653.3	485.3	709.4
Смоленская область	351.2	406.2	329.1	518.0	528.5	436.8
Тамбовская область	539.2	642.1	571.7	729.6	704.3	755.3
Тверская область	627.2	604.5	444.8	424.2	398.5	367.7
Тульская область	698.8	688.9	618.2	785.5	508.6	796.3
Ярославская область	335.3	332.1	234.3	288.6	213.4	294.4

ВАЛОВОЙ СБОР ОВОЩЕЙ
(в хозяйствах всех категорий; тысяч тонн)

	2000	2001	2002	2003	2004	2005
Российская Федерация,						
млн. тонн	12.5	13.3	13.0	14.8	14.6	15.2
Центральный						
федеральный округ	3466.7	3306.0	3251.0	3612.9	3403.1	3455.8
Курская область	168.8	158.7	158.5	182.6	170.4	147.5
Белгородская область	170.9	164.4	169.4	179.5	179.6	186.9
Брянская область	218.1	195.1	183.8	239.0	201.4	190.4
Владимирская область	224.5	164.4	167.5	170.5	152.1	180.4
Воронежская область	217.5	215.7	219.9	237.1	207.1	245.8
Ивановская область	95.4	72.4	82.5	105.1	103.9	106.1
Калужская область	121.6	118.8	114.0	131.9	129.1	116.6
Костромская область	165.1	159.7	161.6	170.0	170.2	172.9
Липецкая область	133.4	138.0	124.1	160.2	153.0	156.6
Московская область	681.8	618.4	647.6	706.4	634.5	643.8
Орловская область	92.6	82.3	93.3	113.6	109.9	116.6
Рязанская область	175.4	177.0	146.7	181.3	176.6	158.0
Смоленская область	103.5	101.5	122.9	120.9	128.4	128.0
Тамбовская область	182.4	214.8	197.1	237.9	219.9	219.2
Тверская область	259.7	266.3	248.4	226.6	218.1	199.7
Тульская область	225.6	213.8	200.3	222.7	217.3	261.1
Ярославская область	230.4	244.8	213.3	227.7	231.6	226.2

ПОГОЛОВЬЕ КРУПНОГО РОГАТОГО СКОТА
(в хозяйствах всех категорий; на конец года; тысяч голов)

	2000	2001	2002	2003	2004	2005
Российская Федерация,						
млн. голов	27.3	27.1	26.5	24.9	23.0	21.4
Центральный						
федеральный округ	5520.5	5408.9	5202.2	4606.6	4054.5	3689.7
Курская область	387.7	389.4	385.6	337.9	307.2	278.4
Белгородская область	459.2	470.7	471.1	410.6	357.3	325.2
Брянская область	329.3	325.3	318.1	281.1	249.5	236.3
Владимирская область	212.9	203.9	195.7	171.4	156.1	149.3
Воронежская область	638.8	615.3	586.3	532.4	458.1	388.5
Ивановская область	174.3	163.0	147.8	122.9	110.8	101.8
Калужская область	214.0	210.5	195.4	170.1	152.9	143.6
Костромская область	172.4	165.3	150.3	125.8	111.9	100.5
Липецкая область	332.3	334.1	318.9	281.4	246.4	219.5
Московская область	531.7	508.5	488.3	441.2	393.8	363.4
Орловская область	270.2	277.1	268.4	244.7	228.5	213.1
Рязанская область	361.7	351.6	338.9	306.4	232.4	214.3
Смоленская область	282.1	273.6	254.9	221.9	199.3	185.4
Тамбовская область	260.6	260.1	260.5	239.7	212.6	192.9
Тверская область	366.2	353.8	342.0	294.5	262.6	241.6
Тульская область	266.7	249.2	234.3	209.8	181.4	154.0
Ярославская область	260.4	257.5	245.6	214.8	193.7	181.9

Продолжение						
	2000	2001	2002	2003	2004	2005
в том числе коровы						
Российская Федерация,						
млн. голов	12.7	12.2	11.8	11.1	10.3	9.5
Центральный						
федеральный округ	2680.5	2546.1	2369.4	2129.0	1866.4	1678.0
Курская область	193.5	190.7	182.4	164.7	148.2	129.4
Белгородская область	214.0	203.2	192.1	169.7	150.8	137.2
Брянская область	180.3	176.2	168.0	150.2	134.2	125.1
Владимирская область	98.7	92.6	87.6	77.8	70.7	67.8
Воронежская область	302.7	276.3	244.4	221.7	181.7	154.2
Ивановская область	84.1	77.2	67.3	58.2	52.1	47.8
Калужская область	106.9	103.2	93.0	82.4	73.7	66.8
Костромская область	84.6	80.1	72.1	61.4	54.5	48.2
Липецкая область	141.1	135.9	124.8	108.5	96.9	85.1
Московская область	245.5	232.2	217.9	199.4	181.6	167.5
Орловская область	117.3	115.1	108.6	102.3	94.2	85.3
Рязанская область	171.8	164.7	157.3	144.7	99.6	92.9
Смоленская область	161.4	154.1	142.6	128.4	118.3	109.4
Тамбовская область	133.2	127.0	120.5	109.8	95.9	84.3
Тверская область	185.6	175.3	164.7	144.5	129.7	118.3
Тульская область	135.5	123.2	113.7	104.8	93.1	74.7
Ярославская область	124.3	119.1	112.4	100.4	91.2	84.0

ПОГОЛОВЬЕ СВИНЕЙ

(в хозяйствах всех категорий; на конец года; тысяч голов)

	2000	2001	2002	2003	2004	2005
Российская Федерация,						
млн. голов	15.7	16.0	17.3	16.0	13.4	13.5
Центральный						
федеральный округ	3163.5	3212.2	3448.6	2984.9	2505.2	2601.4
Курская область	344.4	339.0	362.6	301.7	235.3	220.8
Белгородская область	469.2	490.4	529.7	504.4	470.6	534.6
Брянская область	170.8	169.7	170.3	146.7	123.4	116.4
Владимирская область	113.5	117.1	116.2	106.3	107.3	103.3
Воронежская область	438.3	461.0	502.9	420.8	361.1	366.3
Ивановская область	38.6	34.0	31.4	27.3	22.4	22.7
Калужская область	67.6	64.9	67.2	55.7	46.3	42.4
Костромская область	57.5	51.1	49.0	45.2	36.5	38.9
Липецкая область	230.8	231.0	232.7	165.5	131.1	145.3
Московская область	179.2	170.9	185.3	154.0	104.2	143.3
Орловская область	269.7	302.1	325.3	275.1	241.3	236.8
Рязанская область	107.2	109.2	115.2	103.3	44.3	38.0
Смоленская область	122.4	120.3	132.4	120.1	93.1	90.5
Тамбовская область	203.4	215.0	254.6	225.7	188.4	187.2
Тверская область	139.1	135.8	138.8	124.7	106.6	104.3
Тульская область	165.6	152.6	174.1	142.3	134.8	137.7
Ярославская область	46.2	48.2	60.9	66.3	58.5	72.9

ПРОИЗВОДСТВО СКОТА И ПТИЦЫ НА УБОЙ (в убойном весе)
(в хозяйствах всех категорий; тысяч тонн)

	2000	2001	2002	2003	2004	2005
Российская Федерация,						
млн. тонн	4.4	4.5	4.7	4.9	5.0	4.9
Центральный						
федеральный округ	977.6	952.6	997.0	1039.3	1061.8	1101.4
Курская область	79.7	74.4	77.3	78.8	74.7	70.6
Белгородская область	115.2	111.8	116.1	134.2	155.1	202.8
Брянская область	60.1	55.5	56.4	55.9	54.0	53.8
Владимирская область	38.3	39.5	42.8	42.1	37.6	39.9
Воронежская область	107.1	106.4	115.7	120.5	120.8	112.8
Ивановская область	26.4	25.7	25.8	25.2	22.7	20.7
Калужская область	40.7	41.2	40.3	39.6	40.5	37.9
Костромская область	28.3	28.2	29.6	28.1	26.0	23.4
Липецкая область	59.6	64.0	66.8	64.6	66.0	72.6
Московская область	84.4	83.0	93.4	102.6	111.0	136.8
Орловская область	58.5	56.9	58.7	64.1	61.8	59.9
Рязанская область	49.3	44.0	48.8	49.5	48.4	47.6
Смоленская область	34.5	33.0	32.7	34.0	35.5	29.8
Тамбовская область	60.1	56.2	57.1	59.3	60.5	56.7
Тверская область	44.7	43.7	43.6	45.3	43.1	40.5
Тульская область	58.5	59.2	60.5	61.3	71.2	64.1
Ярославская область	32.2	29.9	31.6	34.3	32.9	31.5

ПРОИЗВОДСТВО МОЛОКА
(в хозяйствах всех категорий; тысяч тонн)

	2000	2001	2002	2003	2004	2005
Российская Федерация,						
млн. тонн	32.3	32.9	33.5	33.4	32.2	31.0
Центральный						
федеральный округ,						
млн. тонн	7.6	7.6	7.5	7.3	6.9	6.4
Курская область	441.8	445.5	437.3	425.1	415.0	396.6
Белгородская область	604.8	677.6	704.1	623.4	552.3	517.8
Брянская область	482.0	483.5	472.6	456.6	441.2	437.7
Владимирская область	357.3	350.2	350.8	332.5	305.0	303.1
Воронежская область	758.8	762.0	763.5	766.8	725.7	618.2
Ивановская область	234.1	238.0	228.6	209.8	195.8	183.3
Калужская область	301.4	299.1	278.2	279.0	261.6	241.5
Костромская область	233.2	235.9	231.8	206.4	180.9	158.8
Липецкая область	390.1	393.1	386.3	375.7	356.2	337.8
Московская область	1024.9	1027.8	1021.0	1031.4	994.3	950.0
Орловская область	338.0	336.3	326.4	326.7	313.2	294.3
Рязанская область	462.0	448.9	436.6	411.8	383.6	382.5
Смоленская область	433.9	444.2	420.6	417.0	396.6	372.1
Тамбовская область	313.7	305.4	313.7	308.0	301.2	280.9
Тверская область	484.0	476.6	467.9	447.4	414.1	388.9
Тульская область	344.2	336.6	335.6	330.2	308.3	276.9
Ярославская область	351.6	368.6	369.2	362.6	321.6	301.1

ПРОИЗВОДСТВО ЯИЦ						
(в хозяйствах всех категорий; миллионов штук)						
	2000	2001	2002	2003	2004	2005
Российская Федерация,						
млрд. шт.	34.1	35.2	36.3	36.5	35.8	36.8
Центральный						
федеральный округ	8181.6	8477.6	8380.0	8287.3	7866.6	7883.2
Курская область	360.0	348.0	362.8	332.6	342.4	323.6
Белгородская область	567.3	636.7	603.4	606.7	696.8	810.0
Брянская область	347.1	442.5	461.2	517.0	471.6	414.3
Владимирская область	339.2	394.8	433.2	510.5	508.9	520.9
Воронежская область	629.1	653.5	655.9	691.7	637.9	668.6
Ивановская область	289.3	250.9	264.5	234.4	256.2	293.1
Калужская область	170.4	179.2	216.1	228.5	219.0	219.2
Костромская область	419.1	426.4	479.8	535.4	538.5	567.3
Липецкая область	364.1	416.9	449.2	464.5	484.7	489.2
Московская область	1976.3	1904.1	1598.3	1222.8	964.8	846.3
Орловская область	254.8	260.0	240.6	251.4	243.0	271.0
Рязанская область	410.0	421.7	404.2	393.8	346.0	328.2
Смоленская область	321.1	327.0	305.1	282.7	264.2	287.0
Тамбовская область	319.1	351.5	356.5	360.8	348.7	336.3
Тверская область	496.8	488.0	498.3	489.5	360.1	287.7
Тульская область	472.9	502.3	512.4	601.7	597.7	565.5
Ярославская область	445.0	474.1	538.3	563.4	586.0	655.0

СТРОИТЕЛЬСТВО

ВВОД В ДЕЙСТВИЕ ЗДАНИЙ ЖИЛОГО И НЕЖИЛОГО НАЗНАЧЕНИЯ
(тысяч квадратных метров общей площади)

	2000	2001	2002	2003	2004	2005
Российская Федерация	44673.6	47650.5	49589.4	53715.4	59949.5	70127.6
Центральный федеральный округ	14298.9	15293.9	17216.7	18668.9	22284.4	21964.6
Курская область	225.5	281.7	266.5	388.4	396.5	538.0
Белгородская область	988.1	899.7	1119.0	971.0	1310.0	1278.9
Брянская область	359.8	334.3	324.2	298.5	368.8	238.6
Владимирская область	380.5	325.0	356.2	374.6	420.5	391.0
Воронежская область	834.5	822.1	848.1	1041.9	910.0	953.5
Ивановская область	157.2	107.2	129.2	183.9	161.4	142.8
Калужская область	242.4	287.6	285.8	398.4	339.2	345.1
Костромская область	203.4	235.5	162.0	176.4	210.5	201.6
Липецкая область	461.7	569.0	450.2	465.9	640.9	651.2
г. Москва	5009.5	5544.1	6426.2	6448.6	7058.4	7854.1
Московская область	3365.5	3822.0	4611.5	5373.0	7897.9	6782.4
Орловская область	331.0	358.0	379.2	372.8	342.4	320.7
Рязанская область	319.3	243.3	318.3	360.2	384.8	353.3
Смоленская область	195.9	202.9	222.1	273.4	302.7	316.8
Тамбовская область	336.4	341.4	317.8	337.9	413.1	469.1
Тверская область	315.6	349.0	369.0	421.2	375.7	468.3
Тульская область	329.2	270.0	295.1	335.7	354.2	274.9
Ярославская область	243.4	301.2	336.2	447.2	397.2	384.3

ВВОД В ДЕЙСТВИЕ ЖИЛЫХ ДОМОВ
 (тысяч квадратных метров общей площади)

	2000	2001	2002	2003	2004	2005
Российская Федерация, млн.м ²	30.3	31.7	33.8	36.4	41.0	43.6
Центральный федеральный округ	10181	10613	11930	13320	15317	15235
Курская область	176	193	192	276	286	298
Белгородская область	704	595	663	671	807	831
Брянская область	225	237	242	222	229	198
Владимирская область	281	246	253	279	324	327
Воронежская область	569	585	653	750	703	784
Ивановская область	106	92	99	120	90	106
Калужская область	178	194	198	217	215	263
Костромская область	157	185	112	105	82	117
Липецкая область	321	386	304	348	421	508
г. Москва	3342	3691	4274	4443	4579	4649
Московская область	2611	2828	3415	4136	5738	5271
Орловская область	245	246	233	239	242	248
Рязанская область	255	184	222	264	271	301
Смоленская область	170	180	196	260	264	270
Тамбовская область	241	221	248	259	311	350
Тверская область	218	259	259	293	321	291
Тульская область	251	128	192	223	216	199
Ярославская область	131	163	175	215	218	224

ТОРГОВЛЯ

ОБОРОТ РОЗНИЧНОЙ ТОРГОВЛИ

(в фактически действовавших ценах; миллионов рублей)

	2000	2001	2002	2003	2004	2005
Российская Федерация, млрд. руб.	2352.3	3070.0	3765.4	4529.3	5597.7	6934.3
Центральный федеральный округ, млрд. руб.	995.6	1282.1	1520.7	1774.8	2165.0	2599.7
Курская область	13087	15996	18700	23240	30525	37071
Белгородская область	17781	20860	24713	29081	36560	45614
Брянская область	11703	15328	19796	24601	30896	38597
Владимирская область	11660	14561	16801	20234	24935	31541
Воронежская область	28483	38019	43512	52609	66950	83280
Ивановская область	7936	9638	12053	14124	17426	21148
Калужская область	9293	13058	17599	23073	31232	39276
Костромская область	6921	8376	10430	12614	16147	18669
Липецкая область	16404	19384	22584	26315	34181	42015
г. Москва	682439	886390	1034743	1178970	1370135	1586084
Московская область	96770	122302	153803	194375	283362	370977
Орловская область	9536	12092	15655	17896	21357	26083
Рязанская область	11193	14751	19322	23991	29967	36306
Смоленская область	14888	19361	23110	26653	30999	39033
Тамбовская область	13795	17011	20004	23828	29400	36737
Тверская область	14533	18047	22410	28152	40513	58501
Тульская область	15022	19219	23740	29490	38792	48490
Ярославская область	14143	17664	21727	25568	31653	40236

**ИНДЕКСЫ ФИЗИЧЕСКОГО ОБЪЕМА
ОБОРОТА РОЗНИЧНОЙ ТОРГОВЛИ**
(в сопоставимых ценах; в процентах к предыдущему году)

	2000	2001	2002	2003	2004	2005
Российская Федерация	109.0	111.0	109.3	108.4	112.1	112.0
Центральный федеральный округ	105.3	107.8	105.1	106.3	112.9	109.8
Курская область	101.8	102.5	103.2	111.0	119.7	111.0
Белгородская область	103.2	100.7	107.4	107.4	115.5	113.4
Брянская область	115.7	111.3	114.7	111.0	114.2	114.2
Владимирская область	99.0	107.0	103.2	108.6	112.1	116.0
Воронежская область	98.0	114.3	103.4	109.0	115.5	113.6
Ивановская область	116.7	104.2	110.9	106.2	113.5	110.6
Калужская область	102.1	119.4	118.7	116.6	121.0	112.6
Костромская область	108.8	103.5	109.2	108.5	115.9	107.3
Липецкая область	110.6	102.0	104.2	105.3	117.9	112.5
г. Москва	106.1	107.9	102.9	104.1	108.3	106.2
Московская область	103.4	106.8	112.2	115.6	134.0	120.1
Орловская область	105.7	108.7	116.7	103.3	108.4	112.2
Рязанская область	105.0	114.0	118.0	112.1	113.9	110.5
Смоленская область	107.1	109.7	107.4	104.2	104.9	113.9
Тамбовская область	103.4	106.3	106.2	108.1	112.1	113.9
Тверская область	100.8	106.5	111.2	113.2	132.1	134.1
Тульская область	98.8	108.2	110.7	109.5	118.5	113.8
Ярославская область	102.1	107.8	109.8	106.0	112.4	116.3

**ОБОРОТ ОПТОВОЙ ТОРГОВЛИ
ОРГАНИЗАЦИЙ ОПТОВОЙ ТОРГОВЛИ**
(в фактически действовавших ценах; миллионов рублей)

	2000	2001	2002	2003	2004	2005
Российская Федерация, млрд. руб.	3135.2	4224.5	5468.9	7250.9	9459.6	10870.4
Центральный федеральный округ, млрд. руб.	1518.2	2050.9	2655.8	3706.4	4628.6	5608.4
Курская область	11976	14549	19951	29182	31805	37318
Белгородская область	15094	16820	18706	26968	42609	60428
Брянская область	12406	14661	19704	29254	37016	41466
Владимирская область	7385	10090	14917	22350	20337	25332
Воронежская область	22521	22492	29072	50607	62616	80565
Ивановская область	8621	10860	11914	15130	19736	21812
Калужская область	5901	6589	16050	32457	35147	37814
Костромская область	4804	7906	8594	6557	8592	10534
Липецкая область	14020	16867	20615	26447	49339	58292
г. Москва	1245299	1707131	2161953	2977603	3434942	4142670
Московская область	68305	69571	127900	241003	549035	715950
Орловская область	15884	20432	21423	21537	21121	24616
Рязанская область	16924	22033	29660	41491	75786	64995
Смоленская область	9482	10679	14227	13489	11147	12656
Тамбовская область	9443	11361	13092	13651	19041	22809
Тверская область	7811	13771	16973	16725	19873	23530
Тульская область	11126	20387	27500	47646	69341	82500
Ярославская область	31182	54719	83583	94288	121132	145081

УСЛУГИ НАСЕЛЕНИЮ

ОБЪЕМ ПЛАТНЫХ УСЛУГ НАСЕЛЕНИЮ
 (в фактически действовавших ценах; миллионов рублей)

	2000	2001	2002	2003	2004	2005
Российская Федерация, млрд. руб.	602.8	811.7	1088.0	1430.7	1789.8	2265.5
Центральный федеральный округ, млрд. руб.	251.5	326.9	431.6	574.7	700.2	867.2
Курская область	2075	3059	4225	5968	7750	10819
Белгородская область	3162	4726	5904	7777	10401	13641
Брянская область	3536	5026	6505	8374	11115	13747
Владимирская область	3095	4196	5679	7820	10266	13992
Воронежская область	4936	7448	10171	12755	15308	21108
Ивановская область	2682	3265	4498	6077	7953	9990
Калужская область	2321	3266	4661	6806	8242	10549
Костромская область	1263	1729	2471	3151	4061	5524
Липецкая область	2736	3778	4865	6888	9175	11541
г. Москва	180724	226174	294480	391045	463528	562291
Московская область	25454	36787	50478	67088	85873	105346
Орловская область	1665	2435	3483	4747	5927	7562
Рязанская область	2172	3331	4795	6434	8526	10700
Смоленская область	2495	3094	3883	5601	7091	9060
Тамбовская область	2615	3844	5055	6774	8382	10680
Тверская область	2822	4062	5649	8027	11772	16451
Тульская область	3802	5043	7356	9645	12432	16967
Ярославская область	3906	5654	7407	9701	12371	17239

ИНДЕКС ФИЗИЧЕСКОГО ОБЪЕМА ПЛАТНЫХ УСЛУГ НАСЕЛЕНИЮ
(в сопоставимых ценах; в процентах к предыдущему году)

	2000	2001	2002	2003	2004	2005
Российская Федерация	104.7	101.6	103.7	106.7	107.0	107.5
Центральный федеральный округ						
Курская область	93.3	103.6	98.4	112.9	117.7	119.5
Белгородская область	103.4	110.2	94.5	110.6	111.0	102.5
Брянская область	100.0	103.3	101.3	102.3	103.7	103.3
Владимирская область	102.1	97.4	100.9	106.7	109.1	110.1
Воронежская область	99.5	114.2	100.6	106.6	102.8	115.9
Ивановская область	98.4	91.5	104.7	105.6	104.1	109.1
Калужская область	104.6	106.0	103.6	114.1	104.5	107.8
Костромская область	102.9	99.1	98.7	103.5	110.0	114.6
Липецкая область	104.8	102.0	103.2	106.4	111.1	104.2
г. Москва	99.1	97.6	103.7	104.6	105.2	103.8
Московская область	98.6	105.6	104.4	106.2	109.8	103.0
Орловская область	100.1	103.5	111.6	100.5	110.5	106.6
Рязанская область	99.8	111.3	106.0	102.4	111.9	104.0
Смоленская область	104.6	95.5	94.7	111.3	110.4	107.0
Тамбовская область	109.4	107.5	102.7	108.9	107.6	108.0
Тверская область	102.1	101.1	104.3	109.6	124.0	112.0
Тульская область	103.6	103.4	109.7	96.2	106.1	109.9
Ярославская область	104.5	98.8	101.9	109.4	111.2	110.5

ИНВЕСТИЦИИ

ИНВЕСТИЦИИ В ОСНОВНОЙ КАПИТАЛ
(в фактически действовавших ценах; миллионов рублей)

	2000	2001	2002	2003	2004	2005
Российская Федерация, млрд. руб.	1165.2	1504.7	1762.4	2186.4	2729.8	3534.0
Центральный федеральный округ	303918	349312	435810	563111	734339	902547
Курская область	5425	6646	10413	10112	15198	16530
Белгородская область	9242	14031	10830	15336	22685	35326
Брянская область	2808	3467	4738	6528	6751	7005
Владимирская область	4852	6224	8850	10327	12491	14951
Воронежская область	8262	10409	15964	19756	20866	27372
Ивановская область	2058	2470	3176	5121	8997	11183
Калужская область	5293	6356	7451	9353	10479	12451
Костромская область	4636	4843	6222	5855	12500	15298
Липецкая область	6265	8410	10985	17200	26575	30187
г. Москва	156215	173839	220396	269588	347688	432426
Московская область	50729	52701	71787	105176	135994	162017
Орловская область	4881	5141	5132	5950	7812	8596
Рязанская область	6162	9873	7086	9515	13052	19704
Смоленская область	6701	9072	9721	11427	11316	14769
Тамбовская область	2527	3772	5341	8257	11316	14253
Тверская область	9555	10687	14353	22094	29792	22251
Тульская область	10197	7871	9539	13655	14032	16106
Ярославская область	8112	13500	13828	17861	26795	42122

**ИНДЕКСЫ ФИЗИЧЕСКОГО ОБЪЕМА ИНВЕСТИЦИЙ
В ОСНОВНОЙ КАПИТАЛ**

(в сопоставимых ценах; в процентах к предыдущему году)

	2000	2001	2002	2003	2004	2005
Российская Федерация	117	110	103	113	111	111
Центральный федеральный округ	114	98	108	113	108	102
Курская область	89	103	147	87	131	92
Белгородская область	99	140	68	127	131	135
Брянская область	119	121	123	125	92	87
Владимирская область	104	113	124	101	105	107
Воронежская область	112	119	143	106	94	108
Ивановская область	144	107	117	141	148	105
Калужская область	127	112	102	107	94	104
Костромская область	116	95	102	82	190	115
Липецкая область	126	123	118	140	137	100.2
г. Москва	115	93	108	108	111	106
Московская область	112	83	119	127	114	91
Орловская область	120	101	89	101	115	100.2
Рязанская область	176	151	65	117	121	90
Смоленская область	82	105	89	101	87	115
Тамбовская область	107	135	127	135	120	116
Тверская область	113	89	113	134	117	66
Тульская область	162	73	102	121	90	102
Ярославская область	93	150	90	115	132	139

ИНОСТРАННЫЕ ИНВЕСТИЦИИ В ЭКОНОМИКУ
(тысяч долларов США)

	2000		2001	
	Поступило инвестиций - всего	в том числе прямые	Поступило инвестиций - всего	в том числе прямые
Российская Федерация	10958301	4429319	14257795	3980008
Центральный федеральный округ	4670981	1879409	6469853	1616248
Курская область	7501	7501	24207	4235
Белгородская область	35431	4539	39984	9322
Брянская область	6307	1520	9083	7364
Владимирская область	21319	10458	22718	1306
Воронежская область	20873	15338	29267	13907
Ивановская область	3260	3260	368	368
Калужская область	80735	74241	103004	31472
Костромская область	4732	4300	927	927
Липецкая область	1391	1241	81342	2935
г. Москва	4037054	1472807	5653982	1154657
Московская область	290623	204938	372728	312663
Орловская область	42840	40346	18536	17972
Рязанская область	1336	1336	1608	1608
Смоленская область	10902	42	9885	7
Тамбовская область	9532	9532	20066	16612
Тверская область	7857	3824	24306	19398
Тульская область	81587	20467	43748	17568
Ярославская область	7701	3719	14094	3927

470 МЕЖРЕГИОНАЛЬНЫЕ СРАВНЕНИЯ

	Продолжение			
	2002		2003	
	Поступило инвестиций - всего	в том числе прямые	Поступило инвестиций - всего	в том числе прямые
Российская Федерация	19779982	4002559	29698874	6780660
Центральный				
федеральный округ	9526309	2223851	15664335	3351795
Курская область	3958	3408	8778	8778
Белгородская область	104185	4055	23339	6826
Брянская область	470	207	6402	5275
Владимирская область	75101	18854	85179	42257
Воронежская область	55606	4982	29568	12402
Ивановская область	1026	1026	326	326
Калужская область	37249	35412	27421	2398
Костромская область	14338	13102	49016	39472
Липецкая область	10679	10494	12558	4241
г. Москва	8441136	1508680	13886907	2482963
Московская область	689929	589146	1258002	706769
Орловская область	11050	9850	12121	11371
Рязанская область	894	894	45840	6452
Смоленская область	11765	-	33550	3560
Тамбовская область	4936	3524	3549	2514
Тверская область	9075	3933	4892	4114
Тульская область	17754	11775	27509	6664
Ярославская область	37158	4509	149378	5413

	Продолжение			
	2004		2005	
	Поступило инвестиций - всего	в том числе прямые	Поступило инвестиций - всего	в том числе прямые
Российская Федерация	40508891	9420251	53651000	13072000
Центральный федеральный округ	19276636	4038122	28930403	3578137
Курская область	26828	26828	4850	4850
Белгородская область	20940	15549	21053	21053
Брянская область	33692	8521	17685	11583
Владимирская область	266786	50058	205947	137319
Воронежская область	57476	10903	53346	5501
Ивановская область	2718	2526	896	871
Калужская область	24059	14552	25342	10078
Костромская область	304476	144136	214788	136389
Липецкая область	1102174	1077771	44205	27655
г. Москва	15356502	1857211	25227971	2060419
Московская область	1828952	762905	2737424	1098218
Орловская область	2336	2336	19693	17088
Рязанская область	44193	27	7450	1055
Смоленская область	27156	2380	29746	4837
Тамбовская область	5705	2881	5862	2941
Тверская область	2079	2058	1442	422
Тульская область	86900	23158	235558	25599
Ярославская область	83664	34322	77145	12259

ФИНАНСЫ

**ДОХОДЫ КОНСОЛИДИРОВАННЫХ БЮДЖЕТОВ
СУБЪЕКТОВ РОССИЙСКОЙ ФЕДЕРАЦИИ ¹⁾**
(миллионов рублей)

	2000	2001	2002	2003	2004	2005 ²⁾
Российская Федерация, млрд. руб.	1065.8	1322.4	1633.6	1930.5	2403.2	2997.6
Центральный федеральный округ						
Курская область	4445.0	5372.8	7111.1	8480.5	11523.2	15163.4
Белгородская область	5396.8	7236.3	10173.4	10910.0	17269.2	24730.7
Брянская область	4178.0	6085.5	8223.1	9528.8	11205.9	13453.3
Владимирская область	4784.7	7347.1	10133.9	11659.0	13547.4	15822.6
Воронежская область	6323.1	9042.5	13412.0	16403.6	19627.7	25070.8
Ивановская область	3483.5	5724.2	7909.4	9007.9	10535.7	13207.1
Калужская область	5190.4	6641.3	8550.8	10558.8	12113.1	14605.0
Костромская область	2601.1	3657.4	5609.0	6508.8	7170.6	8270.6
Липецкая область	8503.9	7858.3	11016.3	14206.0	22061.0	21953.2
г. Москва	195851.5	233396.2	281855.4	338977.5	394086.4	523277.8
Московская область	35212.4	51310.0	60793.6	76495.7	97392.3	139068.1
Орловская область	4480.5	5462.5	5884.0	7655.7	8642.3	9687.5
Рязанская область	3953.5	6093.0	9314.4	11577.6	11816.0	14180.2
Смоленская область	3822.6	5364.0	6908.4	7703.5	9475.0	11283.6
Тамбовская область	3377.7	4932.5	6990.8	8594.1	9471.7	12699.0
Тверская область	5451.4	7782.4	10111.0	11581.9	14629.2	18588.5
Тульская область	6006.5	8483.0	12014.0	13542.2	16149.5	20735.1
Ярославская область	6960.0	9352.9	13777.6	15370.0	17484.4	23107.3

¹⁾ По данным Минфина России.²⁾ По предварительным данным Федерального казначейства.

**РАСХОДЫ КОНСОЛИДИРОВАННЫХ БЮДЖЕТОВ
СУБЪЕКТОВ РОССИЙСКОЙ ФЕДЕРАЦИИ ¹⁾**
(миллионов рублей)

	2000	2001	2002	2003	2004	2005 ²⁾
Российская Федерация, млрд. руб.	1032.1	1330.2	1687.2	1984.3	2373.0	2940.4
Центральный федеральный округ						
Курская область	4331.3	5374.2	7486.6	8600.3	11483.1	14744.7
Белгородская область	5203.9	7562.8	10560.2	11759.5	15820.8	25789.9
Брянская область	4152.3	5952.8	8419.9	9740.7	11670.5	14105.8
Владимирская область	4626.4	7317.6	10078.9	11966.9	13327.2	15283.1
Воронежская область	6598.7	9851.1	15624.7	17800.8	20627.8	24331.7
Ивановская область	3321.1	5696.2	8067.2	9079.4	10476.7	13138.3
Калужская область	5168.3	6684.5	8769.5	10574.5	12635.8	14953.7
Костромская область	2637.3	3735.4	5783.0	7397.5	7583.1	8959.7
Липецкая область	7602.5	8189.2	9812.6	14051.2	18642.9	24549.9
г. Москва	173216.9	228744.0	303929.2	356061.5	407855.1	503760.2
Московская область	32872.8	51883.6	64188.8	82804.3	103127.2	141076.0
Орловская область	4426.6	5916.3	6109.3	7405.4	8675.9	9783.0
Рязанская область	3878.3	5941.3	9481.8	11402.6	11896.1	14825.1
Смоленская область	3832.0	5551.7	7296.5	7853.5	9393.7	10892.1
Тамбовская область	3272.4	4887.5	7281.7	8516.6	9844.3	12612.2
Тверская область	5502.7	7701.7	10776.2	11739.6	14501.8	18903.6
Тульская область	5772.6	8610.0	12723.1	15020.1	16379.9	20495.6
Ярославская область	6719.2	9427.3	13751.7	16449.6	19320.3	23502.9

¹⁾ По данным Минфина России.

²⁾ По предварительным данным Федерального казначейства.

**ПОСТУПЛЕНИЕ НАЛОГОВ, СБОРОВ И ИНЫХ ОБЯЗАТЕЛЬНЫХ
ПЛАТЕЖЕЙ В БЮДЖЕТНУЮ СИСТЕМУ РОССИЙСКОЙ ФЕДЕРАЦИИ ¹⁾**
(миллионов рублей)

	2000		2001		2002	
	Всего	В % от общего объема поступ- лений	Всего	В % от общего объема поступ- лений	Всего	В % от общего объема поступ- лений
Российская Федерация, млрд. руб.	1481.9	100	1863.6	100	2331.0	100
Центральный федеральный округ, млрд. руб.	525.2	35.4	702.3	37.7	781.6	33.5
Курская область	4966.8	0.3	7630.3	0.4	7959.6	0.3
Белгородская область	7469.7	0.5	9181.4	0.5	10898.1	0.5
Брянская область	3950.3	0.3	5490.7	0.3	7475.2	0.3
Владимирская область	6954.1	0.5	9718.3	0.5	11856.1	0.5
Воронежская область	8695.0	0.6	12319.3	0.7	15421.5	0.7
Ивановская область	3210.0	0.2	4505.2	0.2	5938.2	0.3
Калужская область	5629.9	0.4	7233.2	0.4	9274.6	0.4
Костромская область	2961.5	0.2	4590.3	0.2	5383.7	0.2
Липецкая область	9624.0	0.6	10731.3	0.6	12716.0	0.5
г. Москва	359693.4	24.3	473520.1	25.4	512880.7	22.0
Московская область	64477.7	4.4	80276.8	4.3	89279.4	3.8
Орловская область	6396.9	0.4	8765.5	0.5	9526.9	0.4
Рязанская область	6999.4	0.5	12831.1	0.7	16890.2	0.7
Смоленская область	4761.7	0.3	7957.9	0.4	8537.0	0.4
Тамбовская область	3850.5	0.3	4971.3	0.3	5802.7	0.2
Тверская область	6439.3	0.4	11616.3	0.6	11256.2	0.5
Тульская область	8097.7	0.5	11402.9	0.6	13986.7	0.6
Ярославская область	11032.0	0.7	19530.0	1.0	26526.9	1.1

	Продолжение					
	2003		2004		2005 ²⁾	
	Всего	В % от общего объема поступ- лений	Всего	В % от общего объема поступ- лений	Всего	В % от общего объема поступ- лений
Российская Федерация,						
млрд. руб.	2671.3	100	3331.9	100	4629.1	100
Центральный						
федеральный округ,						
млрд. руб.	892.3	33.4	955.0	28.7	1223.8	26.4
Курская область	8667.4	0.3	12494.6	0.4	15814.2	0.3
Белгородская область	11751.7	0.4	21221.4	0.6	29146.7	0.6
Брянская область	8768.0	0.3	11103.1	0.3	12035.1	0.3
Владимирская область	13355.6	0.5	14248.3	0.4	16677.3	0.4
Воронежская область	16737.5	0.6	17804.9	0.5	20037.0	0.4
Ивановская область	6552.6	0.3	7477.6	0.2	8805.6	0.2
Калужская область	11135.1	0.4	12265.8	0.4	14500.7	0.3
Костромская область	6202.1	0.2	6858.8	0.2	6690.7	0.1
Липецкая область	17348.8	0.7	25330.3	0.8	24251.4	0.5
г. Москва	596867.8	22.3	615609.7	18.5	801855.8	17.3
Московская область	104150.3	3.9	112282.9	3.4	157664.8	3.4
Орловская область	9870.5	0.4	10216.4	0.3	10063.0	0.2
Рязанская область	13350.7	0.5	15735.4	0.5	19120.3	0.4
Смоленская область	8523.3	0.3	9236.4	0.3	12489.4	0.3
Тамбовская область	6852.0	0.3	8080.6	0.2	9307.1	0.2
Тверская область	13016.7	0.5	15026.3	0.5	19015.9	0.4
Тульская область	14141.4	0.5	13812.3	0.4	15640.2	0.3
Ярославская область	25032.8	1.0	26217.7	0.8	30726.5	0.7

¹⁾ По данным Федеральной налоговой службы. В целом по Российской Федерации - уточненные данные, без корректировки данных по субъектам.

²⁾ По оперативным данным Федеральной налоговой службы.

**ЗАДОЛЖЕННОСТЬ ПО НАЛОГАМ И СБОРАМ
В БЮДЖЕТНУЮ СИСТЕМУ РОССИЙСКОЙ ФЕДЕРАЦИИ ¹⁾**
(на конец года; миллионов рублей)

	2000	2001	2002	2003	2004	2005
Российская Федерация, млрд. руб.	461.7	475.0	521.8	520.4	879.0	754.1
Центральный федеральный округ, млрд. руб.	123.4	119.5	125.1	121.4	139.7	143.7
Курская область	4266.8	3555.8	4342.6	4290.3	4634.3	5742.3
Белгородская область	2769.1	2986.5	3162.1	2731.6	2827.9	2290.3
Брянская область	2580.9	2729.9	3315.4	3520.5	3855.3	3414.8
Владимирская область	2872.7	3070.3	3643.6	3372.1	3544.6	3546.6
Воронежская область	6258.6	6877.5	9087.3	8616.8	8262.5	8650.4
Ивановская область	2956.4	2975.2	3481.6	3372.9	3455.9	3380.9
Калужская область	1555.7	1498.9	1592.1	1509.1	1602.8	1510.5
Костромская область	2300.8	2210.3	2282.5	2318.9	2034.3	2152.6
Липецкая область	1566.9	1918.0	1967.4	1999.0	1970.7	1875.5
г. Москва	47093.5	47579.5	47829.6	44034.6	60624.9	57528.0
Московская область	26801.6	21910.9	18676.4	18709.2	18322.6	23359.8
Орловская область	945.9	934.2	1219.5	1924.7	1914.9	2045.6
Рязанская область	3194.1	2733.3	2713.7	3117.2	3117.1	3438.1
Смоленская область	3157.1	3125.0	2983.0	2995.7	2807.1	2926.0
Тамбовская область	1626.8	1809.2	2121.7	2067.6	2124.0	2257.8
Тверская область	5393.8	4504.2	5026.7	5515.7	5773.1	5647.9
Тульская область	3404.4	4105.0	5565.0	5603.6	6585.8	7632.4
Ярославская область	4701.1	4982.3	6062.2	5687.5	6253.1	6255.7

¹⁾ По данным Федеральной налоговой службы.

**ИСПОЛНЕНИЕ БЮДЖЕТА ПЕНСИОННОГО ФОНДА
РОССИЙСКОЙ ФЕДЕРАЦИИ**
(миллионов рублей)

	Поступление				
	2000	2001	2002	2003	2004
Российская Федерация, млрд. руб. ¹⁾	431.3	532.1	699.9	843.1	1015.8
Центральный федеральный округ, млрд. руб.	93.8	144.7	187.8	209.3	251.6
Курская область	3192.5	4753.1	6236.6	5411.5	6485.6
Белгородская область	3860.0	5564.5	7596.2	7106.6	8616.4
Брянская область	3969.6	5916.5	7727.8	6387.5	7488.7
Владимирская область	4158.9	6339.8	8341.5	7153.1	8383.8
Воронежская область	6320.5	9616.4	12441.0	10498.4	12678.3
Ивановская область	3208.4	4846.5	6299.4	4507.8	5324.7
Калужская область	2753.6	3984.6	5396.6	5046.9	6027.9
Костромская область	1933.2	2954.2	3824.3	3263.3	3872.5
Липецкая область	3111.3	4526.8	6168.6	5732.3	6893.6
г. Москва	19723.1	34551.4	42313.0	111100.9	135197.5
Московская область ²⁾	16304.7	24261.5	32245.8
Орловская область	2366.6	3651.2	4563.0	4115.3	4750.6
Рязанская область	3481.2	5303.2	6885.1	5999.1	7063.9
Смоленская область	2853.9	4109.6	5466.4	4932.0	5798.5
Тамбовская область	3206.4	4750.9	6321.0	4954.9	5784.6
Тверская область	4240.9	6250.8	8235.8	6882.0	8216.0
Тульская область	5289.9	7893.5	10303.8	8820.0	10304.0
Ярославская область	3839.1	5466.8	7451.4	7387.2	8749.6

	Расходование				
	2000	2001	2002	2003	2004
Российская Федерация, млрд. руб. ¹⁾	341.1	514.8	789.6	804.1	967.5
Центральный федеральный округ, млрд. руб.	93.5	139.2	192.3	223.7	268.6
Курская область	3132.3	4663.6	6236.9	7333.2	8585.4
Белгородская область	3781.2	5556.7	7577.8	9069.5	10741.3
Брянская область	3956.2	5900.9	7697.8	8939.1	10506.2
Владимирская область	4155.8	6287.1	8377.3	9627.1	11683.5
Воронежская область	6332.2	9243.9	12527.1	14742.5	17580.5
Ивановская область	3204.1	4821.6	6257.2	7158.9	8200.3
Калужская область	2727.9	3930.9	5317.4	6304.6	7400.0
Костромская область	1956.8	2952.6	3806.3	4532.9	5301.5
Липецкая область	3103.9	4474.9	6146.4	7290.2	8765.1
г. Москва	20025.4	30672.2	46059.4	91291.7	113011.1
Московская область ²⁾	16020.4	23462.9	33083.1
Орловская область	2351.0	3595.5	4603.3	5483.7	6478.6
Рязанская область	3509.3	5163.1	6973.8	8045.9	9516.0
Смоленская область	2805.8	4113.5	5428.8	6352.7	7393.2
Тамбовская область	3172.4	4825.9	6267.7	7228.6	8466.9
Тверская область	4239.5	6252.2	8223.3	9465.2	10837.8
Тульская область	5287.6	7786.8	10357.2	12058.4	14086.2
Ярославская область	3755.9	5522.1	7406.5	8734.5	10071.5

¹⁾ По Российской Федерации - включая средства на содержание исполнительной дирекции Фонда.

²⁾ С 2003 г. – по г. Москва и Московской области – единое отделение Фонда.

**ИСПОЛНЕНИЕ БЮДЖЕТА ФОНДА СОЦИАЛЬНОГО
СТРАХОВАНИЯ РОССИЙСКОЙ ФЕДЕРАЦИИ**
(миллионов рублей)

	Поступление				
	2000	2001	2002	2003	2004
Российская Федерация ¹⁾	86580.5	89017.9	116392.9	137249.7	159276.5
Центральный					
федеральный округ	25027.2	25830.8	35103.5	33985.6	46537.6
Курская область	495.1	544.3	791.7	862.8	897.5
Белгородская область	815.2	910.0	1265.5	1380.7	1332.8
Брянская область	521.5	626.0	1011.0	1073.2	889.6
Владимирская область	709.6	828.7	1172.0	1201.7	1317.3
Воронежская область	819.4	942.4	1305.6	1489.2	1662.1
Ивановская область	499.8	590.3	744.1	874.0	694.4
Калужская область	484.6	519.9	709.7	870.2	961.2
Костромская область	304.0	358.8	511.9	569.1	556.5
Липецкая область	666.4	699.9	940.8	1097.1	1099.0
г. Москва	12125.4	11372.7	14950.9	11502.9	22263.3
Московская область	3622.7	3973.0	5487.5	6007.9	7505.7
Орловская область	370.1	412.4	540.0	607.3	656.9
Рязанская область	503.9	540.0	751.5	870.7	968.9
Смоленская область	528.6	632.4	839.6	981.0	858.9
Тамбовская область	365.6	436.7	605.7	679.3	666.1
Тверская область	610.5	670.1	935.1	1107.0	1310.0
Тульская область	830.8	912.0	1359.2	1498.3	1354.2
Ярославская область	754.0	861.2	1181.7	1313.2	1543.2

Продолжение

	Расходование				
	2000	2001	2002	2003	2004
Российская Федерация ¹⁾	69994.8	93721.6	125607.8	136161.4	140568.3
Центральный федеральный округ	23263.2	28591.4	35342.5	34610.8	35892.4
Курская область	479.3	599.1	777.5	846.6	891.6
Белгородская область	756.4	1022.4	1288.4	1372.2	1454.9
Брянская область	515.6	665.6	1003.6	1096.9	1204.3
Владимирская область	665.8	863.1	1182.6	1230.1	1237.7
Воронежская область	776.3	996.4	1370.6	1487.9	1563.2
Ивановская область	465.5	644.6	806.5	874.4	872.2
Калужская область	452.5	593.2	764.3	842.7	853.5
Костромская область	281.8	406.4	524.3	558.3	567.2
Липецкая область	545.7	828.9	990.8	1079.2	1159.8
г. Москва	11191.5	12666.2	14743.2	11867.6	12412.7
Московская область	3421.1	4442.3	5434.3	6255.7	6443.4
Орловская область	354.6	436.8	575.9	578.3	582.8
Рязанская область	458.4	588.6	809.5	869.2	894.1
Смоленская область	509.3	690.4	860.1	970.9	1009.4
Тамбовская область	362.0	452.2	627.8	696.9	719.8
Тверская область	571.9	736.7	979.2	1128.3	1141.1
Тульская область	754.4	1034.0	1384.0	1520.0	1545.6
Ярославская область	701.1	924.5	1219.9	1335.6	1339.1

¹⁾ По Российской Федерации - включая данные по Центральным отделениям Фонда; без учета внутреннего оборота по перераспределению средств между территориальными отделениями Фонда.

**ИСПОЛНЕНИЕ БЮДЖЕТОВ ТЕРРИТОРИАЛЬНЫХ ФОНДОВ
ОБЯЗАТЕЛЬНОГО МЕДИЦИНСКОГО СТРАХОВАНИЯ**
(миллионов рублей)

	Поступление				
	2000	2001	2002	2003	2004
Российская Федерация ¹⁾	69897.9	88976.1	127982.4	151765.8	190944.6
Центральный федеральный округ	16453.7	21505.3	31295.8	39204.3	49906.6
Курская область	332.3	406.1	630.9	768.7	1113.1
Белгородская область	696.3	866.4	1380.6	1497.2	1835.1
Брянская область	404.7	567.9	868.8	1168.6	1460.1
Владимирская область	431.2	570.5	865.0	1049.2	1674.8
Воронежская область	864.9	1020.7	1722.7	2095.1	2804.3
Ивановская область	556.9	614.4	699.0	741.5	1068.0
Калужская область	459.7	567.1	980.7	1254.0	1608.1
Костромская область	236.9	351.4	375.5	686.5	862.6
Липецкая область	355.7	487.4	970.9	1182.6	1575.1
г. Москва	6874.2	8426.3	11678.6	14019.7	17288.0
Московская область	2577.5	3951.3	5660.7	7932.1	9505.4
Орловская область	426.2	622.1	837.9	1040.3	1107.7
Рязанская область	306.6	406.3	590.2	659.8	1013.2
Смоленская область	301.6	459.7	696.9	783.9	1265.1
Тамбовская область	222.9	307.1	525.3	819.9	1158.3
Тверская область	408.3	509.5	748.0	976.7	1447.5
Тульская область	495.0	823.3	1186.9	1556.8	2012.4
Ярославская область	502.8	547.8	877.2	971.7	1107.8

Продолжение

	Расходование				
	2000	2001	2002	2003	2004
Российская Федерация ¹⁾	68395.6	87401.7	129579.1	151338.6	189518.5
Центральный федеральный округ	16177.1	21239.1	31457.9	39161.5	49430.2
Курская область	331.8	405.0	629.1	770.8	1104.2
Белгородская область	694.8	861.4	1387.1	1495.2	1767.5
Брянская область	405.4	566.0	864.8	1162.8	1468.1
Владимирская область	420.2	551.0	866.3	1033.4	1634.9
Воронежская область	846.9	1009.8	1741.9	2090.1	2796.7
Ивановская область	549.8	572.2	704.0	746.9	1089.3
Калужская область	456.0	561.5	972.9	1234.4	1586.5
Костромская область	238.0	352.3	371.4	687.7	860.8
Липецкая область	301.1	502.8	1025.5	1166.2	1519.6
г. Москва	6729.4	8427.7	11706.1	13931.0	17112.4
Московская область	2567.9	3907.7	5707.6	7987.2	9473.4
Орловская область	426.5	614.4	840.3	1004.7	1126.7
Рязанская область	296.4	384.6	605.6	665.9	960.7
Смоленская область	300.6	454.0	694.5	783.7	1275.6
Тамбовская область	218.5	247.7	519.8	876.7	1132.5
Тверская область	400.1	481.2	760.8	989.7	1419.7
Тульская область	493.4	807.8	1184.0	1560.9	1988.8
Ярославская область	500.3	532.0	876.2	974.2	1112.8

¹⁾ По Российской Федерации - включая данные по ЗАТО.

СТРАХОВЫЕ ПРЕМИИ (ВЗНОСЫ) И ВЫПЛАТЫ ¹⁾

	2000			2001		
	Число страховых вых организаций	Страховые премии (взносы), тыс. руб.	Страховые выплаты, тыс. руб.	Число страховых вых организаций	Страховые премии (взносы), тыс. руб.	Страховые выплаты, тыс. руб.
Российская Федерация, млн. руб.	1141	170074	138566	1164	291174	201003
Центральный федеральный округ, млн. руб.	420	128691	110108	459	230680	164130
Курская область	7	53006	14625	7	79480	22162
Белгородская область	4	36631	11180	3	46214	13834
Брянская область	4	38597	8460	4	99183	59391
Владимирская область	6	446125	375893	7	817348	598281
Воронежская область	10	575008	464564	10	1112652	825037
Ивановская область	3	369327	315671	3	491802	420091
Калужская область	3	40636	13368	2	46511	11115
Костромская область	3	40333	13041	3	49484	17068
Липецкая область	8	337988	292817	8	441261	384461
г. Москва	292	117213667	101403048	321	203123134	140223653
Московская область	32	7730892	5716582	44	22136123	19652041
Орловская область	3	46073	25901	3	52333	21371
Рязанская область	10	310406	266226	10	424250	364949
Смоленская область	2	25170	5056	2	55000	8804
Тамбовская область	6	159268	136111	4	146859	144822
Тверская область	6	126303	98016	6	150154	118421
Тульская область	10	366771	296612	9	598229	544029
Ярославская область	11	774720	650400	13	810463	700345

	Продолжение					
	2002			2003		
	Число страхо- вых органи- заций	Страховые премии (взносы), тыс. руб.	Страховые выплаты, тыс. руб.	Число страхо- вых органи- заций	Страховые премии (взносы), тыс. руб.	Страховые выплаты, тыс. руб.
Российская Федерация, млн. руб.	1171	329878	232530	1143	446791	292346
Центральный федеральный округ, млн. руб.	474	251317	181400	495	331227	208260
Курская область	6	992566	584938	5	952097	787379
Белгородская область	2	55440	19366	2	20548	4546
Брянская область	5	590490	540578	3	938166	916227
Владимирская область	7	1141635	965573	6	3168704	1341484
Воронежская область	11	1693848	1438177	9	1776470	1612227
Ивановская область	3	366788	276670	1	80712	62304
Калужская область	2	57221	16053	1	-	-
Костромская область	2	67839	22651	1	2101	-
Липецкая область	8	1292313	975244	7	1432440	1106764
г. Москва	336	221990455	157069163	366	294585737	181709106
Московская область	47	18444869	15273845	56	21240803	14032894
Орловская область	3	40633	11041	2	35567	6414
Рязанская область	9	659597	577840	7	617201	583176
Смоленская область	2	93051	14250	1	2401	-
Тамбовская область	4	359876	352677	1	138448	137630
Тверская область	6	236584	154241	6	267509	191550
Тульская область	9	1024646	930587	8	1339136	1292758
Ярославская область	12	2209603	2176815	13	4628710	4475456

Продолжение

	2004		
	Число страховых организаций	Страховые премии (взносы), тыс. руб.	Страховые выплаты, тыс. руб.
Российская Федерация, млн. руб.	1025	470526	293563
Центральный федеральный округ, млн. руб.	497	342047	205964
Курская область	4	1033393	951258
Белгородская область	1	7387	3199
Брянская область	3	1043601	1018943
Владимирская область	4	4539782	2319752
Воронежская область	7	1574652	1277486
Ивановская область	-	-	-
Калужская область	1	50644	24409
Костромская область	1	4113	-
Липецкая область	7	1528677	1436124
г. Москва	388	297480672	175815404
Московская область	57	28210919	16955913
Орловская область	1	42783	376
Рязанская область	4	535361	499529
Смоленская область	-	-	-
Тамбовская область	1	342461	322703
Тверская область	5	219046	150418
Тульская область	5	1727389	1615197
Ярославская область	8	3706388	3572978

¹⁾ По компаниям, зарегистрированным на данной территории и осуществляющим прямое страхование.

ЦЕНЫ

ИНДЕКСЫ ПОТРЕБИТЕЛЬСКИХ ЦЕН
(декабрь к декабрю предыдущего года; в процентах)

	2000	2001	2002	2003	2004	2005
Российская Федерация	120.2	118.6	115.1	112.0	111.7	110.9
Центральный федеральный округ	120.7	119.2	115.5	111.7	112.1	110.5
Курская область	119.1	122.9	116.6	116.2	109.9	109.4
Белгородская область	120.9	119.2	116.4	112.0	111.7	112.6
Брянская область	118.6	117.3	116.9	112.9	112.9	111.9
Владимирская область	118.1	120.5	113.8	115.3	113.5	110.9
Воронежская область	122.7	117.1	114.2	111.7	113.7	109.7
Ивановская область	116.6	119.9	115.6	114.7	112.0	108.7
Калужская область	118.6	119.6	117.5	114.3	114.0	111.2
Костромская область	121.4	119.8	116.0	113.5	112.9	109.2
Липецкая область	121.9	117.1	113.5	113.4	112.9	110.9
г. Москва	122.1	120.4	117.2	110.4	111.5	110.4
Московская область	121.8	121.8	117.8	111.7	112.3	111.3
Орловская область	119.0	116.7	115.1	112.2	111.7	109.5
Рязанская область	118.1	119.2	112.0	114.9	111.7	110.1
Смоленская область	122.5	116.6	116.1	112.9	113.4	111.9
Тамбовская область	120.3	115.5	114.3	110.5	114.4	109.8
Тверская область	121.9	119.0	115.0	112.8	111.8	110.9
Тульская область	121.7	117.2	114.9	116.7	114.1	110.8
Ярославская область	120.1	120.8	116.1	111.9	111.7	112.3

международные сравнения

27

**МЕСТО, ЗАНИМАЕМОЕ РОССИЕЙ В МИРЕ ПО ПРОИЗВОДСТВУ
ОТДЕЛЬНЫХ ВИДОВ ПРОМЫШЛЕННОЙ
И СЕЛЬСКОХОЗЯЙСТВЕННОЙ ПРОДУКЦИИ В 2004 Г.**

	Место, занимаемое Россией
Виды промышленной и сельскохозяйственной продукции:	
Естественный газ, нефть добытая (включая газовый конденсат)	1
Строительный кирпич, картофель	2
Чугун, пиломатериалы, молоко	3
Электроэнергия, бурый уголь, сталь, готовый прокат черных металлов, минеральные удобрения, хлопчатобумажные ткани, зерновые и зернобобовые культуры, сахарная свекла	4
Железная руда, вывозка деловой древесины	5
Каменный уголь, цемент	6
Целлюлоза, животное масло	7
Улов рыбы	8
Скот и птица на убой (в убойном весе)	9
Легковые автомобили (включая сборку)	10
Обувь, шерстяные ткани	11
Бумага и картон	13

ОБЩИЕ ДАННЫЕ ПО НЕКОТОРЫМ СТРАНАМ МИРА в 2004 г.

Территория, тыс. км ²	Численность населения, млн. чел.	Столица государства
Россия ¹⁾	17075 ²⁾	Москва
Австралия	7741	Канберра
Австрия	84	Вена
Азербайджан ¹⁾	87	Баку
Аргентина	2780	Буэнос-Айрес
Армения ¹⁾	30	Ереван
Беларусь ¹⁾	208	Минск
Бельгия	31	Брюссель
Болгария	111	София
Бразилия	8515	Бразилиа
Великобритания	243	Лондон
Венгрия	93	Будапешт
Германия	357	Берлин
Грузия ¹⁾	70	Тбилиси
Дания	43	Копенгаген
Индия	3287	Дели
Италия	301	Рим
Казахстан ¹⁾	2725	Астана
Канада	9971	Оттава
Киргизия ¹⁾	200	Бишкек
Китай ⁵⁾	9598	Пекин
Литва	65	Вильнюс
Мексика	1958	Мехико
Молдова ^{1); 6)}	30	Кишинев
Нидерланды	42	Амстердам
Норвегия	324	Осло
Польша	323	Варшава
Республика Корея	99	Сеул
Румыния	238	Бухарест
США	9629	Вашингтон
Таджикистан ¹⁾	143	Душанбе
Туркмения ¹⁾	491	Ашхабад
Турция	775	Анкара
Узбекистан ¹⁾	449	Ташкент
Украина ¹⁾	604	Киев
Финляндия	338	Хельсинки
Франция	552	Париж
Швейцария	41	Берн
Швеция	450	Стокгольм
Япония	378	Токио

¹⁾ Постоянное население на конец года. По Азербайджану, Беларуси, Грузии, Казахстану, Киргизии и Таджикистану данные скорректированы по переписям населения. По Армении и Украине данные приведены с учетом переписей населения. По Туркмении - наличное население.

²⁾ По данным Федерального агентства геодезии и картографии по состоянию на 01.01.1986 г.

³⁾ 2002 г.

⁴⁾ 2003 г.

⁵⁾ На конец года. Здесь и далее, если не оговорено дополнительно, Китай без Гонконга, Тайваня и Макао.

⁶⁾ Здесь и далее, если не оговорено дополнительно, Молдова без территории левобережья р. Днестр и г. Бендеры.

⁷⁾ 2001 г.

ОЖИДАЕМАЯ ПРОДОЛЖИТЕЛЬНОСТЬ ЖИЗНИ ПРИ РОЖДЕНИИ

(число лет)

	Годы	Все население	Мужчины	Женщины
Россия	2004	65.3	58.9	72.3
Австралия	2003	80.3	77.7	82.8
Австрия	2003	79.0	76.0	81.8
Азербайджан	2004	72.4	69.6	75.2
Армения	2004	73.4	70.3	76.4
Беларусь	2004	69.0	63.2	75.0
Бельгия	2003	78.9	75.7	82.0
Болгария	2003	72.2	68.9	75.6
Бразилия	2003	70.5	66.6	74.6
Великобритания	2003	78.4	76.0	80.6
Венгрия	2003	72.7	68.6	76.8
Германия	2003	78.7	75.7	81.5
Грузия	2003	72	69	75
Дания	2003	77.2	74.8	79.4
Индия	2003	63.3	61.8	65.0
Италия	2003	80.1	76.9	83.1
Казахстан	2004	66.2	60.6	72.0
Канада	2003	80.0	77.4	82.4
Киргизия	2004	68.2	64.3	72.2
Китай	2003	71.6	69.9	73.5
Мексика	2003	75.1	72.6	77.5
Молдова	2004	68.1	64.5	71.6
Нидерланды	2003	78.4	75.7	81.1
Норвегия	2003	79.4	76.8	81.9
Польша	2003	74.3	70.3	78.4
Республика Корея	2003	77.0	73.3	80.6
Румыния	2003	71.3	67.8	75.0
США	2003	77.4	74.6	80.0
Таджикистан	1999	68.4	66.1	70.8
Туркмения	1999	66.9	63.4	70.4
Турция	2003	68.7	66.5	71.1
Узбекистан	1998	70.3	68.2	73.0
Украина	2004	68.2	62.6	74.1
Финляндия	2003	78.5	75.1	81.7
Франция	2003	79.5	75.9	83.0
Швейцария	2003	80.5	77.6	83.2
Швеция	2003	80.2	77.9	82.4
Япония	2003	82.0	78.4	85.4

**КОЭФИЦИЕНТЫ РОЖДАЕМОСТИ, СМЕРТНОСТИ
И ЕСТЕСТВЕННОГО ПРИРОСТА НАСЕЛЕНИЯ**
(на 1000 человек населения)

	Родившиеся				Умершие				Естественный прирост населения ¹⁾			
	2000	2001	2002	2003	2000	2001	2002	2003	2000	2001	2002	2003
Россия	8.7	9.0	9.7	10.2	15.3	15.6	16.2	16.4	-6.6	-6.6	-6.5	-6.2
Австралия	13.0	12.7	12.7	12.6	6.7	6.6	6.8	6.6	6.3	6.1	5.9	6.0
Австрия	9.7	9.3	9.7	9.4	9.5	9.2	9.5	9.5	0.2	0.1	0.2	-0.1
Азербайджан	14.8	13.8	13.8	14.0	5.9	5.7	5.8	6.0	8.9	8.1	8.0	8.0
Аргентина	19.0	18.2	18.3	17.5	7.5	7.6	7.7	7.6	11.5	10.6	10.6	9.9
Армения	9.0 ²⁾	8.4 ²⁾	10.1	11.2	6.3 ²⁾	6.3 ²⁾	8.0	8.1	2.7 ²⁾	2.1 ²⁾	2.1	3.1
Беларусь	9.4	9.2	8.9	9.0	13.5	14.1	14.8	14.5	-4.1	-4.9	-5.9	-5.5
Бельгия	11.2	11.1	10.8	10.8	10.2	10.1	10.2	10.3	1.0	1.0	0.6	0.5
Болгария	9.0	8.5	8.4	8.7	14.1	14.2	14.3	14.4	-5.1	-5.7	-5.9	-5.7
Бразилия	18.8	...	18.1	17.7	9.4	...	6.1	6.1	9.4	...	12.0	11.6
Великобритания	11.4	11.2	11.4	11.8	10.2	10.1	10.3	10.4	1.2	1.1	1.1	1.4
Венгрия	9.7	9.7	9.5	9.3	13.5	13.2	13.1	13.4	-3.8	-3.5	-3.6	-4.1
Германия	9.3	9.0	8.7	8.6	10.2	10.0	10.2	10.3	-0.9	-1.0	-1.5	-1.7
Грузия	11.0	10.8	10.7	10.7	10.7	10.5	10.7	10.6	0.3	0.3	0.0	0.1
Дания	12.6	12.2	11.9	12.0	10.9	10.9	10.9	10.7	1.7	1.3	1.0	1.3
Италия	9.4	9.3	9.3	9.4	9.7	9.6	9.7	10.8	-0.3	-0.3	-0.4	-1.4
Казахстан	14.9	14.9	15.3	16.6	10.1	10.0	10.1	10.4	4.8	4.9	5.2	6.2
Канада	10.7	10.6	10.5	...	7.1	7.3	7.1	...	3.6	3.3	3.4	...
Киргизия	19.7	19.8	20.2	20.9	6.9	6.6	7.1	7.1	12.8	13.2	13.1	13.8
Китай	14.0	13.4	12.9	12.4	6.5	6.4	6.4	6.4	7.6	7.0	6.5	6.0
Литва	9.8	9.0	8.7	8.9	11.1	11.6	11.8	11.9	-1.3	-2.6	-3.1	-3.0
Мексика	23.2	22.8	22.3	21.9	5.1	5.0	4.7	4.7	18.1	17.8	17.6	17.2
Молдова	10.2	10.0	9.9	10.1	11.3	11.0	11.6	11.9	-1.1	-1.0	-1.7	-1.8
Нидерланды	13.0	12.6	12.6	12.4	8.8	8.8	8.9	8.7	4.2	3.8	3.7	3.7
Норвегия	13.2	12.6	12.2	12.4	9.8	9.8	9.9	9.4	3.4	2.8	2.3	3.0
Польша	9.8	9.5	9.2	9.2	9.5	9.4	9.4	9.6	0.3	0.1	-0.2	-0.4
Румыния	10.4	9.8	9.7	9.8	11.4	11.6	12.4	12.3	-1.0	-1.8	-2.7	-2.5
США	14.7	14.1	13.9	14.1	8.7	8.5	8.5	8.4	6.0	5.4	5.4	5.7
Таджикистан	27.0	27.2	27.3	27.1	4.7	5.1	4.8	5.1	22.3	22.1	22.5	22.0
Туркмения
Узбекистан	21.3	20.4	5.5	5.3	15.8	15.1
Украина	7.8 ²⁾	7.7 ²⁾	8.1	8.5	15.3 ²⁾	15.3 ²⁾	15.7	16.0	-7.5 ²⁾	-7.6 ²⁾	-7.6	-7.5
Финляндия	11.0	10.8	10.7	10.9	9.5	9.4	9.5	9.4	1.5	1.4	1.2	1.5
Франция	13.2	13.1	12.8	12.7	9.1	8.9	9.0	9.2	4.1	4.2	3.8	3.5
Швейцария	10.9	10.1	9.9	9.8	8.7	8.4	8.4	8.6	2.2	1.7	1.5	1.2
Швеция	10.2	10.3	10.7	11.1	10.5	10.5	10.7	10.4	-0.3	-0.2	0.0	0.7
Япония	9.4	9.2	9.1	...	7.6	7.6	7.7	...	1.8	1.6	1.4	...

¹⁾ Знак (-) означает естественную убыль.

²⁾ Данные могут быть уточнены в связи с изменением численности населения за межпереписной период.

СРЕДНЕГОДОВАЯ ЧИСЛЕННОСТЬ ЗАНЯТЫХ В ЭКОНОМИКЕ
(миллионов человек)

	2000	2001	2002	2003
Россия	64.3	64.7	65.4	65.7
Австралия	9.0	9.1	9.2	9.5
Австрия	3.8	3.8	3.8	3.8
Азербайджан	3.7	3.7	3.7	3.7
Армения	1.3	1.3	1.1	1.1
Беларусь	4.4	4.4	4.4	4.3
Бельгия	4.1	4.1	4.1	4.1
Болгария	3.0	3.0
Бразилия	...	75.5	78.2	79.3
Великобритания	27.8	28.2	28.4	27.8
Венгрия	3.8	3.9	3.9	3.9
Германия	36.6	36.8	36.5	36.2
Грузия	1.7 ¹⁾
Дания	2.7	2.7	2.7	2.7
Италия	21.2	21.6	21.9	22.1
Казахстан	6.2	6.7	6.7	7.0
Канада	14.9	15.1	15.4	15.7
Киргизия	1.8	1.8	1.8	1.8
Китай	721	730	737	...
Литва	1.4	1.4	1.4	1.4
Молдова	1.5	1.5	1.5	1.4
Нидерланды	7.7	7.9	8.0	7.9
Норвегия	2.3	2.3	2.3	2.3
Польша	14.5	14.2	13.8	13.6
Республика Корея	21.2	21.6	22.2	22.1
Румыния	10.8	10.7	9.2	9.2
США	135	135	136	138
Таджикистан	1.7	1.8	1.9	1.9
Туркмения
Турция	21.6	21.5	21.4	21.1
Узбекистан	9.0	9.1	9.3	...
Украина	20.2	20.0	20.1	20.2
Финляндия	2.4	2.4	2.4	2.4
Франция	23.7	24.1
Швейцария	3.9	3.9	4.0	4.0
Швеция	4.2	4.2	4.2	4.2
Япония	64.5	64.1	63.3	63.2

¹⁾ По данным выборочного обследования рабочей силы.

ОБЩАЯ ЧИСЛЕННОСТЬ БЕЗРАБОТНЫХ

(тысяч человек)

	2000	2001	2002	2003
Россия ¹⁾	6999	6303	6268	5951
в том числе				
зарегистрированные в				
органах государственной				
службы занятости ²⁾	1037	1123	1500	1639
Австралия	608	667	637	607
Австрия	139	143	161	169
Азербайджан ³⁾	44	48	51	...
Армения ³⁾	154	138	127	119
Беларусь ³⁾	96	103	131	136
Бельгия	308	286	332	364
Болгария	559	661	599	...
Великобритания	1619	1413	1519	1414
Венгрия	263	233	239	245
Германия	3127	3150	3486	4023
Грузия	212	235	265	290
Дания	131	137	134	158
Италия	2495	2267	2163	2096
Казахстан	906	780	691	672
Канада	1090	1170	1278	1301
Киргизия ³⁾	58	61	60	...
Литва	274	284	224	204
Молдова	140	118	110	117
Нидерланды	262	220	261	355
Норвегия	81	84	92	107
Польша	2785	3170	3431	3329
Республика Корея	913	845	708	777
США	5655	6742	8378	8774
Таджикистан ³⁾	43	43	47	43
Узбекистан ³⁾	35	38
Украина	2708	2517	2301	2059
Финляндия	253	238	237	235
Франция	2518	2321	2431	2640
Швейцария	106	101	120	168
Швеция	203	175	176	217
Япония	3200	3400	3590	3500

¹⁾ По материалам выборочных обследований населения по проблемам занятости на конец ноября; с 2002 г. - с учетом данных о численности безработных, зарегистрированных в органах государственной службы занятости, по Чеченской Республике (в среднем за год).

²⁾ По данным Роструда; на конец года.

³⁾ Безработные, зарегистрированные в органах службы занятости; на конец года.

ИНДЕКСЫ ВАЛОВОГО ВНУТРЕННЕГО ПРОДУКТА
 (в постоянных ценах; 1990=100)

	Всего				На душу населения			
	2000	2001	2002	2003	2000	2001	2002	2003
Россия ¹⁾	108	114	119	128	110	116	122	131
Австралия	141	145	150	155	126	127	130	134
Австрия	126	127	128	129	119	121	123	124
Азербайджан	59	65	72	80	52	57	63	69
Аргентина	150	143	128	139	132	124	110	117
Армения	68	74	84	96	63	69	79	89
Беларусь	89	93	98	104	90	95	100.1	108
Бельгия	123	123	124	126	118	119	120	121
Болгария	80	83	87	91	88	94	99	105
Бразилия	130	135	138	140	112	113	114	115
Великобритания	125	127	129	132	120	122	125	128
Венгрия	108	113	116	120	112	115	118	123
Германия	118	119	120	119	114	115	115	115
Грузия	38	39	42	46	41	43	46	51
Дания	125	127	128	129	120	122	122	123
Индия	172	182	189	205	142	147	150	160
Италия	116	118	119	119	116	117	119	120
Казахстан	69	79	87	95	76	87	95	104
Канада	132	135	139	142	119	121	123	124
Киргизия	67	70	70	75	60	62	62	66
Китай	262	282	305	333	238	255	274	298
Мексика	141	141	142	143	117	115	114	112
Молдова ²⁾	60	64	69	73	93	99	107	114
Нидерланды	133	135	134	134	124	125	124	124
Норвегия	138	142	144	145	130	133	135	135
Польша	143	145	146	152	141	143	144	152
Республика Корея	177	184	197	203	161	167	177	181
Румыния	85	89	94	99,3	88	93	101	106
США	136	137	139	144	123	120	121	123
Таджикистан ³⁾	58	63	70	78	52	56	61	66
Турция	141	131	141	150	117	107	114	119
Узбекистан	98	102	107	111	81	84	86	88
Украина	43	47	50	54	45	50	54	59
Финляндия	123	124	127	129	118	119	122	123
Франция	120	123	124	125	115	118	118	118
Швеция	113	114	117	119	109	110	112	113
Япония	115	115	115	118	112	112	111	114

¹⁾ 1995=100.

²⁾ ВВП: 1993=100; ВВП на душу населения: 1997=100.

³⁾ 1992=100.

ИНДЕКСЫ ВАЛОВОГО НАКОПЛЕНИЯ ОСНОВНОГО КАПИТАЛА
(в постоянных ценах; 1990=100)

	2000	2001	2002	2003
Россия ¹⁾	80	88	90	102
Австралия	157	173	196	209
Австрия	131	128	124	131
Азербайджан ²⁾	344	414	762	1231
Армения	14	15	20	22
Беларусь	61	59	63	77
Бельгия	119	120	115	114
Великобритания	132	135	139	142
Венгрия ³⁾	161	169	182	189
Германия	124	119	112	110
Дания	151	158	165	166
Индия	185	191	219	...
Италия	116	118	120	117
Казахстан	21	26	29	31
Канада	131	137	140	147
Киргизия	55	54	50	47
Мексика	172	162	161	160
Молдова ⁴⁾	46	54	58	68
Нидерланды	134	135	130	126
Норвегия	147	146	141	135
Польша	234	213	201	200
Республика Корея	157	156	167	173
Румыния	108	118	128	139
США	182	179	173	180
Турция	154
Украина	17	19	19	23
Финляндия	87	90	87	86
Франция	119	122	120	123
Швеция	104	103	100.3	99
Япония	100.3	99	93	94

¹⁾ 1995=100. 2004 г. – 113%.

²⁾ 1992=100.

³⁾ 1991=100.

⁴⁾ 1993=100.

ИНДЕКСЫ ПРОИЗВОДСТВА ПРОМЫШЛЕННОЙ ПРОДУКЦИИ
 (1990=100)

	2000	2001	2002	2003
Россия ¹⁾	57	60	62	66
Австралия	122	127	129	131
Австрия	151	154	156	159
Азербайджан	32	34	35	37
Армения	51	54	62	72
Беларусь	100.9	107	112	120
Бельгия	116	116	117	118
Болгария	47	48	50	58
Бразилия	121	123	126	126
Великобритания	112	110	106	106
Венгрия	148	154	159	169
Германия ²⁾	113	114	112	112
Грузия	19	18	19	22
Дания	134	136	138	137
Индия	178	182	193	205
Италия	115	114	113	112
Казахстан	58	66	73	80
Канада	142	138	141	141
Киргизия	42	44	39	46
Китай	448	492
Литва ³⁾	110	128	132	153
Мексика ⁴⁾	155	149	148	146
Молдова	34	39	43	50
Нидерланды	120	122	119	116
Норвегия	142	141	142	137
Польша	178	178	181	197
Республика Корея	232	233	252	265
Румыния	54	59	62	64
США	149	144	143	143
Таджикистан	41	47	51	56
Туркмения
Турция	142	130	142	154
Узбекистан	124	133	144	153
Украина	57	66	70	81
Финляндия	165	166	169	171
Франция	116	118	116	116
Швеция	132	130	129	131
Япония	100.5	94	93	96

¹⁾ С учетом поправки на неформальную деятельность.

²⁾ 1991 = 100.

³⁾ 1995 = 100.

⁴⁾ Обрабатывающая промышленность.

ИНДЕКСЫ ОБЪЕМА ПРОДУКЦИИ СЕЛЬСКОГО ХОЗЯЙСТВА
 (1990=100)

	Всего				На душу населения			
	2000	2001	2002	2003	2000	2001	2002	2003
Россия	63	68	69	69	64	69	70	71
Австралия	134	140	113	130	118	122	98	111
Австрия	108	111	110	107	103	106	105	102
Азербайджан	65	72	76	81
Аргентина	134	134	131	139	117	116	112	117
Армения	114	127	132	138
Беларусь	71	73	73	78
Бельгия ¹⁾	...	91	98	96	...	91	98	95
Болгария	64	66	69	61	68	72	76	67
Бразилия	148	154	166	176	128	132	140	147
Великобритания	97	88	95	93	94	85	91	89
Венгрия	76	91	79	76	78	94	82	80
Германия	98	98	99.4	91	95	94	92	88
Грузия	60	65	64	70
Дания	99.7	100.2	99.4	100.3	96	97	96	96
Индия	132	136	130	140	110	111	105	111
Италия	109	107	103	99.1	108	106	102	98
Казахстан	52	61	63	64
Канада	120	108	102	112	108	97	91	99
Киргизия	91	97	100.2	103
Китай	168	174	182	188	152	156	163	166
Литва ²⁾	68	57	66	72	72	60	71	78
Мексика	128	134	133	137	108	111	108	110
Молдова	49	52	54	47
Нидерланды	98	92	95	90	92	86	88	83
Норвегия	88	86	86	88	83	81	81	82
Польша	81	85	84	85	80	84	83	84
Республика Корея	125	126	117	114	114	114	106	102
Румыния	86	104	99	104	88	108	102	108
США	121	119	118	121	109	106	104	105
Таджикистан ³⁾	73
Туркмения
Турция	117	108	115	117	99	90	94	94
Узбекистан	100.7	105	112	118
Украина	53	59	59	53
Финляндия	91	90	92	89	87	86	89	86
Франция	105	99.1	106	98	100.7	94	100.5	93
Швеция	91	90	91	90	88	87	87	86
Япония	91	89	90	86	89	87	87	83

¹⁾ 2000 = 100.

²⁾ 1992 = 100.

³⁾ 1991 = 100.

ПЛОЩАДЬ ЗЕРНОВЫХ И ЗЕРНОБОБОВЫХ КУЛЬТУР в 2003 г.
(миллионов гектаров)

	Вся площадь	В том числе по видам культур					
		пшеница	рожь	рис	ячмень	овес	кукуруза
Россия	42.2	22.2	2.4	0.2	10.2	3.7	0.7
Австралия	20.5	12.5	0.0	0.0	3.8	0.9	0.1
Австрия	0.8	0.3	0.0	-	0.2	0.0	0.2
Аргентина	10.9	7.0	0.1	0.1	0.3	0.3	2.3
Бельгия/Люксембург	0.3	0.2	0.0	-	0.1	0.0	0.1
Болгария	1.7	0.8	0.0	0.0	0.2	0.0	0.5
Бразилия	23.9	2.5	0.0	3.2	0.1	0.3	12.9
Великобритания	3.3	1.8	0.0	-	1.1	0.1	-
Венгрия	2.9	1.1	0.0	0.0	0.3	0.1	1.2
Германия	7.0	3.0	0.5	-	2.1	0.3	0.5
Дания	1.6	0.6	0.1	-	0.8	0.1	-
Индия	120.1	24.9	-	44.0	0.7	-	7.0
Италия	4.2	2.3	0.0	0.2	0.3	0.1	1.2
Канада	20.3	10.5	0.1	-	4.4	1.6	1.2
Китай	81.3	22.0	0.5	27.4	0.9	0.4	23.5
Литва	0.9	0.3	0.1	-	0.3	0.0	-
Мексика	12.9	0.6	-	0.1	0.4	0.1	7.8
Нидерланды	0.2	0.1	0.0	-	0.1	0.0	0.0
Норвегия	0.3	0.1	0.0	-	0.2	0.1	-
Польша	8.3	2.3	1.5	-	1.0	0.5	0.4
Республика Корея	1.1	0.0	-	1.0	0.1	-	0.0
Румыния	5.2	1.4	0.0	0.0	0.3	0.2	3.1
США	58.6	21.4	0.1	1.2	1.9	0.9	28.8
Турция	15.4	9.4	0.1	0.1	3.5	0.2	0.6
Финляндия	1.2	0.2	0.0	-	0.5	0.4	-
Франция	9.4	4.9	0.0	0.0	1.8	0.1	1.7
Швеция	1.2	0.4	0.0	-	0.4	0.3	-
Япония	2.0	0.2	-	1.7	0.1	0.0	...

УРОЖАЙНОСТЬ СЕЛЬСКОХОЗЯЙСТВЕННЫХ КУЛЬТУР

(центнеров с одного гектара убранный площади)

	Зерновые и зернобобовые культуры				Картофель			
	2000	2001	2002	2003	2000	2001	2002	2003
Россия	15.6	19.4	19.6	17.8	105	109	103	116
Австралия	18.5	21.4	10.5	19.8	285	298	300	302
Австрия	53.2	57.1	54.9	49.6	293	300	304	265
Азербайджан	23.3	25.9	26.2	26.0	84	104	116	124
Аргентина	33.9	31.5	33.2	31.7	265	285	257	253
Армения	13.7	18.6	21.9	15.8	87	115	123	157
Беларусь	19.4	19.9	24.7	24.2	134	123	137	164
Бельгия/Люксембург	77.8	79.3	82.3	82.5	442	411	470	424
Болгария	25.8	28.5	31.1	24.7	75	124	121	104
Бразилия	22.6	27.6	24.5	29.2	170	185	194	205
Великобритания	69.7	60.6	68.1	67.8	400	403	438	408
Венгрия	36.1	48.6	39.4	30.0	185	251	221	188
Германия	63.8	69.6	61.7	56.9	450	422	405	346
Грузия	13.5	19.9	18.4	21.1	89	115	114	117
Дания	61.5	60.6	57.0	58.0	425	404	399	424
Индия	20.4	21.2	19.1	20.3	184	184	198	173
Италия	49.3	47.9	49.2	43.1	251	252	259	219
Казахстан	9.4	12.2	11.5	10.8	106	133	139	139
Канада	27.0	23.0	22.5	26.2	287	253	275	295
Киргизия	26.4	28.3	27.9	27.3	151	157	158	155
Китай	46.6	46.5	47.4	47.1	140	137	161	148
Литва	26.8	25.2	27.3	29.9	164	103	154	155
Мексика	24.8	25.5	25.3	25.0	239	238	238	252
Молдова	19.6	24.4	24.1	18.0	51	90	72	79
Нидерланды	75.9	72.0	70.6	81.6	465	434	446	407
Норвегия	38.7	36.6	38.2	39.0	231	234	225	235
Польша	25.3	30.4	32.3	28.6	194	162	193	179
Республика Корея	62.5	64.4	59.8	56.5	240	244	270	270
Румыния	19.3	30.2	25.0	25.3	123	145	144	140
США	58.0	58.4	55.1	59.8	427	402	406	412
Таджикистан	13.8	14.9	17.9	19.5	119	132	158	177
Туркмения	23.1	23.2	25.7	29.4
Турция	21.7	20.1	21.0	21.0	262	250	263	265
Узбекистан	129	132
Украина	19.4	27.1	27.3	18.2	122	108	104	116
Финляндия	35.0	31.6	32.9	31.8	245	244	262	215
Франция	71.0	65.9	73.4	60.4	396	375	424	400
Швеция	46.5	45.3	47.6	45.9	298	287	288	280
Япония	61.4	59.8	59.7	53.4	306	318	320	333

ПОГОЛОВЬЕ СКОТА
(на конец года; миллионов голов)

	Крупный рогатый скот				Свиньи			
	2000	2001	2002	2003	2000	2001	2002	2003
Россия	27.3	27.1	26.5	24.9	15.7	16.0	17.3	16.0
Австралия	27.6	27.7	27.9	27.2	2.4	2.7	2.9	3.0
Австрия	2.2	2.2	2.1	2.1	3.4	3.4	3.4	3.3
Азербайджан	2.0	2.1	2.2	2.2	0.02	0.02	0.02	0.02
Аргентина	48.7	48.9	48.1	50.9	4.2	4.2	4.3	4.3
Армения	0.5	0.5	0.5	0.6	0.07	0.1	0.1	0.1
Беларусь	4.2	4.1	4.0	3.9	3.4	3.4	3.3	3.3
Бельгия/Люксембург	3.2	3.2	3.1	3.0	7.4	6.9	6.8	6.6
Болгария	0.7	0.6	0.6	0.7	1.5	1.1	1.0	1.0
Бразилия	171	178	186	191	31.6	32.6	32.0	32.6
Великобритания	11.1	10.6	10.3	10.5	6.5	5.8	5.6	5.1
Венгрия	0.9	0.8	0.8	0.8	5.3	4.8	4.8	5.1
Германия	14.7	14.6	14.2	13.7	26.0	25.8	26.0	26.3
Грузия	1.2	1.2	1.2	1.2	0.4	0.4	0.4	0.5
Дания	1.9	1.9	1.8	1.7	11.9	12.6	12.7	12.9
Индия	313	314	317	323	17.0	17.5	18.0	18.5
Италия	7.4	6.9	6.7	6.7	8.4	8.9	9.2	9.1
Казахстан	4.1	4.3	4.6	4.9	1.1	1.1	1.2	1.4
Канада	13.2	13.6	13.7	13.5	12.9	13.6	14.4	14.7
Киргизия	0.9	1.0	1.0	1.0	0.1	0.1	0.1	0.1
Китай	127	129	124	126	438	454	465	470
Литва	0.9	0.7	0.8	0.8	0.9	0.9	1.0	1.1
Мексика	30.5	30.6	30.7	30.8	16.1	17.6	18.0	18.1
Молдова	0.4	0.4	0.4	0.4	0.4	0.4	0.5	0.4
Нидерланды	4.1	4.0	3.9	3.8	13.1	13.1	11.6	11.2
Норвегия	1.0	1.0	0.9	0.9	0.4	0.4	0.5	0.5
Польша	6.1	5.7	5.5	5.5	17.1	17.1	18.6	18.6
Республика Корея	2.1	2.0	2.0	1.9	8.2	8.7	9.0	8.9
Румыния	3.1	2.9	2.9	2.9	5.8	4.8	4.4	5.1
США	98.2	97.3	96.7	96.1	59.3	59.1	59.8	59.5
Таджикистан	1.1	1.1	1.1	1.2	0.0	0.0	0.0	0.0
Туркмения	1.6	1.9	1.9	2.0	0.03	0.03	0.03	0.03
Турция	11.2	10.9	10.7	10.6
Узбекистан	5.4	5.4	0.1	0.1
Украина	9.4	9.4	9.1	7.7	7.7	8.4	9.2	7.3
Финляндия	1.1	1.0	1.0	1.0	1.3	1.3	1.3	1.4
Франция	20.3	20.5	20.1	19.5	14.9	15.4	15.3	15.1
Швеция	1.7	1.7	1.6	1.6	1.9	1.9	1.9	1.9
Япония	4.6	4.5	4.6	4.5	9.8	9.8	9.6	9.7

ЧИСЛО ПОСТРОЕННЫХ КВАРТИР

	Всего, тыс.				На 10 000 человек населения			
	2000	2001	2002	2003	2000	2001	2002	2003
Россия	373	382	396	427	25	26	27	30
Австралия	100	125	137	151	52	65	69	76
Австрия	54	46	42	...	66	56	52	...
Азербайджан	5	6	8	14	7	8	10	18
Армения	2	1	2	5	5	3	7	14
Беларусь	39	32	29	32	39	33	29	33
Бельгия ¹⁾	42	34	33	35	41	33	32	34
Болгария	9	6	11	7
Великобритания	179	175	183	170	30	29	31	29
Венгрия	22	28	32	...	22	28	31	...
Германия	423	291	266	...	51	35	32	...
Грузия	1	1	1	1	3	2	3	2
Дания	15	15	17	22	29	29	32	42
Испания	367	366	420	458	93	91	102	107
Италия ²⁾	173	161	30	28
Казахстан	11	12	13	18	7	8	8	12
Канада
Киргизия	5	4	5	5	10	8	9	9
Литва	4	4	5	...	12	11	13	...
Молдова	2	3	2	2	6	8	6	6
Нидерланды	71	73	67	...	45	46	41	...
Норвегия	20	22	21	21	44	49	47	46
Польша	88	106	98	163	23	27	26	43
Румыния	26	27	28	29	12	12	13	13
США ¹⁾	1569	1608	1704	1836	57	56	59	63
Таджикистан	6	6	6	7	9	9	9	11
Туркмения
Узбекистан	...	66	26
Украина	63	65	64	62	13	14	13	13
Финляндия	33	31	27	27	63	59	52	53
Франция	353	341	306	307	60	58	51	51
Швейцария	32	76	55	33	45	105	76	45
Швеция	13	15	20	19	15	17	22	22
Япония	1309	1247	1221	1223	103	98	96	96

¹⁾ Начатое строительство.

²⁾ Разрешенное строительство.

ИНДЕКСЫ ФИЗИЧЕСКОГО ОБЪЕМА ОБОРОТА РОЗНИЧНОЙ ТОРГОВЛИ¹⁾
 (в сопоставимых ценах; 1990=100)

	2000	2001	2002	2003
Россия	95.3	105.8	115.6	125.8
Азербайджан	62	68	75	83
Армения	45	52	60	69
Беларусь	103	133	148	163
Болгария	50	53	55	...
Великобритания	129	137	146	150
Венгрия	80	84	91	98
Германия	100	101	99	98
Грузия ²⁾	23	25	27	32
Италия	97	96	96	95
Казахстан	57	66	72	79
Канада	130	134	140	144
Киргизия	45	47	51	57
Молдова ²⁾	12	13	16	19
Польша	152	152	155	161
Румыния	78	78	79	...
США	156	160	164	173
Таджикистан	8	8	9	12
Туркмения
Узбекистан	99	109	111	116
Украина ²⁾	32	36	42	50
Франция	107	107	111	117
Япония	87	86	83	82

¹⁾ По странам СНГ, кроме России и Казахстана, индексы физического объема розничного товарооборота.

²⁾ Оборот торгующих организаций.

**ВНЕШНЯЯ ТОРГОВЛЯ РОССИЙСКОЙ ФЕДЕРАЦИИ
СО СТРАНАМИ ВНЕ СНГ**

(в фактически действовавших ценах; млн. долларов США)

	2000	2001	2002	2003	2004	2005
Экспорт						
Всего	89269	85352	91001	113157	152191	208759
Европа						
Австрия	758	722	728	1030	1115	2353
Бельгия	757	854	801	1128	1820	2461
Болгария	585	512	533	619	1062	1900
Венгрия	2406	2379	2167	2821	3254	5004
Германия	9232	9194	8060	10420	13302	19736
Греция	1273	1041	957	948	1262	1929
Дания	424	273	417	217	517	725
Ирландия	288	117	260	923	679	707
Испания	1068	894	1099	1308	1748	2823
Италия	7254	7401	7441	8514	12086	19052
Нидерланды	4349	4695	7529	8664	15272	24608
Норвегия	127	206	283	305	398	682
Польша	4452	4200	3720	4619	5700	8623
Румыния	921	796	988	1293	1819	3041
Словакия	2122	2205	2032	2297	2423	3190
Соединенное Королевство	4670	4283	3803	4819	5640	8277
Финляндия	3104	3113	2935	4319	5828	7651
Франция	1903	2250	2659	3491	4424	6111
Чешская Республика	1745	1669	1511	1941	2280	3817
Швейцария	3857	2309	5360	5814	7707	10476
Швеция	1733	1632	1001	931	1565	2321
Азия						
Афганистан	11.2	7.8	32.3	54.5	75.9	104
Вьетнам	168	163	321	357	707	739
Гонконг	136	153	184	322	318	349
Израиль	1045	945	1095	1454	1437	1538
Индия	1082	1123	1630	2735	2502	2314
Иран, Исламская Республика	633	904	757	1312	1912	1927
Кипр	1722	1515	1564	4491	5710	4966
Китай	5248	5596	6837	8252	10105	13048
Корея, Народно- Демократическая Республика	38.4	61.8	68.7	111	205	228
Корея, Республика	972	1108	1271	1324	1963	2361
Монголия	182	216	232	284	363	443

Продолжение

	2000	2001	2002	2003	2004	2005
Объединенные Арабские						
Эмираты	178	248	386	270	479	690
Пакистан	62.7	57.3	81.5	70.8	227	231
Сингапур	477	575	522	158	190	309
Сирия	95.5	131	143	209	321	440
Таиланд	80.2	71.4	96.0	130	373	547
Тайвань	404	258	463	837	1987	1438
Турция	3098	3246	3358	4807	7440	10857
Япония	2764	2427	1803	2421	3404	3743
Африка						
Алжир	120	198	175	291	183	206
Египет	449	447	492	376	774	1048
Марокко	61.1	148	197	111	348	396
Нигерия	82.2	88.5	65.2	74.9	74.4	156
Америка						
Аргентина	36.5	10.1	26.2	7.5	37.2	71.7
Бразилия	259	191	230	257	369	606
Канада	88.9	59.7	85.0	266	500	200
Куба	80.7	67.2	34.5	38.3	53.0	125
Мексика	114	91.5	101	98.5	181	208
Панама	140	192	93.6	86.6	102	290
Соединенные Штаты	4644	4198	3989	4216	6624	6318
Австралия и Океания						
Австралия	5.6	10.4	8.6	18.6	21.8	36.0
Новая Зеландия	0.9	6.8	5.4	8.2	22.1	11.7

Продолжение

	2000	2001	2002	2003	2004	2005
	Импорт					
Всего	22275	30680	36011	44207	57856	79579
Европа						
Австрия	419	543	607	790	918	1209
Бельгия	481	648	765	891	1176	1473
Болгария	116	139	136	162	201	241
Венгрия	404	447	513	600	740	1099
Германия	3898	5808	6598	8112	10556	13260
Греция	125	144	171	142	167	189
Дания	346	500	514	611	717	920
Ирландия	106	154	199	235	239	290
Испания	313	493	578	762	879	1225
Италия	1212	1715	2228	2407	3199	4413
Нидерланды	740	846	1060	1258	1375	1935
Норвегия	154	200	289	323	464	746
Польша	716	962	1300	1715	2310	2745
Румыния	79.4	91.0	61.8	68.7	131	255
Словакия	105	132	159	301	405	502
Соединенное Королевство	861	1003	1120	1443	2067	2776
Финляндия	958	1285	1519	1854	2336	3089
Франция	1187	1538	1896	2347	3071	3670
Чешская Республика	367	467	564	712	835	988
Швейцария	271	391	417	530	648	875
Швеция	465	721	1025	1221	1612	1857
Азия						
Афганистан	5.4	2.8	5.1	6.6	4.1	3.9
Вьетнам	36.8	80.0	81.4	77.1	101	175
Гонконг	3.3	14.9	10.0	7.6	10.1	18.6
Израиль	109	131	160	207	209	332
Индия	557	546	517	585	651	785
Иран, Исламская Республика	53.6	34.5	50.9	63.0	103	125
Кипр	35.5	28.7	13.9	13.9	22.4	47.2
Китай	949	1646	2401	3295	4746	7259
Корея, Народно- Демократическая Республика	7.7	16.7	11.0	3.0	4.8	6.9
Корея, Республика	359	726	930	1331	2026	4003
Монголия	40.4	36.5	48.8	35.6	21.4	22.4

Сводный статистический ежегодник 2006

Продолжение

	2000	2001	2002	2003	2004	2005
Объединенные						
Арабские Эмираты	23.0	3.3	14.8	2.5	13.7	90.1
Пакистан	6.2	26.0	17.9	18.7	24.6	47.1
Сингапур	43.5	109	88.4	90.6	162	317
Сирия	11.2	21.5	16.8	14.0	17.4	26.0
Таиланд	89.8	107	227	302	355	451
Тайвань	88.8	166	209	262	343	491
Турция	349	521	729	928	1231	1738
Япония	572	871	980	1883	3941	5832
Африка						
Алжир	7.0	5.1	0.5	1.2	1.3	2.0
Египет	4.9	12.0	21.5	38.7	60.0	77.3
Марокко	59.2	46.8	58.4	78.1	87.4	144
Нигерия	2.3	6.9	2.2	6.7	7.3	1.9
Америка						
Аргентина	86.1	101	192	229	355	620
Бразилия	388	923	1304	1479	1370	2342
Канада	193	237	224	301	335	515
Куба	304	435	288	181	181	61.4
Мексика	42.2	51.2	50.3	64.5	62.4	86.8
Панама	46.3	0.9	23.6	3.5	2.4	3.6
Соединенные						
Штаты	2694	3253	2980	2962	3200	4562
Австралия и Океания						
Австралия	172	142	99.2	92.6	152	244
Новая Зеландия	26.6	35.5	57.8	62.6	55.8	63.6

В 2005 г. в общем объеме экспорта России на долю Нидерландов приходилось 10.2%, Германии – 8.2, Италии – 7.9, Китая – 5.4, Турции – 4.5, Швейцарии – 4.3, Польши – 3.6, Соединенного Королевства – 3.4, Финляндии – 3.2, Соединенных Штатов – 2.6%.

В импорте преобладали поставки из Германии – 13.5%, Китая – 7.4, Японии – 5.9, Соединенных Штатов – 4.6, Италии – 4.6, Франции – 3.7, Финляндии – 3.1, Соединенного Королевства и Польши – по 2.8, Нидерландов – 2.0%.

**ВНЕШНЯЯ ТОРГОВЛЯ РОССИЙСКОЙ ФЕДЕРАЦИИ
СО СТРАНАМИ СНГ**

(в фактически действовавших ценах; млн. долларов США)

	2000	2001	2002	2003	2004	2005
	Экспорт					
Всего	13824	14617	15711	20498	29471	32594
в том числе						
в страны:						
Азербайджан	136	133	277	410	621	858
Армения	27.5	75.5	94.5	126	135	191
Беларусь	5568	5438	5922	7602	11219	10094
Грузия	42.3	58.2	91.4	153	230	353
Казахстан	2247	2778	2403	3279	4664	6526
Киргизия	103	83.3	104	161	268	397
Молдова, Республика	210	240	269	306	372	448
Таджикистан	55.9	69.4	67.9	128	183	240
Туркмения	130	140	143	222	242	224
Узбекистан	274	409	453	512	767	861
Украина	5024	5282	5885	7595	10770	12403
	Импорт					
Всего	11604	11202	10163	13139	17713	18926
в том числе						
из стран:						
Азербайджан	135	81.1	86.8	93.0	139	206
Армения	44.0	51.8	56.6	78.7	73.7	101
Беларусь	3710	3963	3977	4880	6485	5714
Грузия	76.6	83.4	69.0	84.2	107	158
Казахстан	2200	2018	1946	2475	3429	3209
Киргизия	88.6	61.9	74.2	104	150	145
Молдова, Республика	325	347	281	403	496	548
Таджикистан	237	130	66.0	69.9	75.9	94.9
Туркмения	473	39.1	32.1	28.4	43.2	77.1
Узбекистан	663	584	344	484	613	904
Украина	3651	3845	3230	4437	6100	7777

В 2005 г. в общем объеме экспорта России на долю Украины приходилось 5.1%, Беларуси – 4.2, Казахстана – 2.7%.

В импорте преобладали поставки из Украины – 7.9% от всего объема российского импорта, Беларуси – 5.8, Казахстана – 3.3%.

**ЭКСПОРТ ВАЖНЕЙШИХ ТОВАРОВ
РОССИЙСКОЙ ФЕДЕРАЦИИ В СТРАНЫ ВНЕ СНГ**

	2000	2001	2002	2003	2004	2005
Экспорт - всего, млн. долл. США	89269	85352	91001	113157	152191	208759
Рыба свежая и мороженая ¹⁾ , тыс. т	984	977	1012	1050	1022	1148
Руды и концентраты железные, млн. т	9.1	7.6	8.1	9.1	13.8	15.6
Уголь каменный, млн. т	38.0	36.0	39.1	51.1	62.6	71.5
Нефть сырая, млн. т	128	138	157	186	218	214
Нефтепродукты, млн. т	59.2	61.0	72.9	74.2	78.5	93.1
Газ природный, млрд. м ³	134	132	134	142	145	160
Минеральные удобрения, млн. т	19.9	21.0	20.4	21.8	24.0	25.5
Лесоматериалы необработанные, млн. м ³	30.6	31.3	36.5	37.1	41.0	47.4
Черные металлы, млн. долл. США	6076	5244	6089	7818	15062	16486
Чугун переделный, тыс. т	3550	3437	3857	4354	5149	4915
Медь рафинированная, тыс. т	646	595	515	407	337	308
Никель необработанный, тыс. т	197	189	281	238	251	261
Алюминий необработанный, тыс. т	3192	3085	2791	3136	3440	3789
Автомобили легковые, тыс. шт.	67.8	64.9	75.7	67.3	63.7	36.5
Автомобили грузовые, тыс. шт.	5.4	7.1	10.0	3.9	8.0	9.2

¹⁾ Включая рыбу, добытую и отгруженную в нейтральных водах.

**ЭКСПОРТ ВАЖНЕЙШИХ ТОВАРОВ
РОССИЙСКОЙ ФЕДЕРАЦИИ В СТРАНЫ СНГ**

	2000	2001	2002	2003	2004	2005
Экспорт - всего, млн. долл. США	13801	14617	15711	20498	29471	32594
Фосфаты кальция, тыс. т	318	262	220	263	336	406
Руды и концентраты железные, тыс. т	10136	9402	5007	7532	3165	2561
Уголь каменный, млн. т	6.1	5.5	4.4	9.6	9.4	8.3
Кокс и полукокс, тыс. т	677	1102	1968	2041	1809	1540
Нефть сырая, млн. т	16.9	23.8	33.0	37.0	40.1	38.0
Нефтепродукты, млн. т	3.5	2.5	2.6	3.5	4.1	3.9
Газ природный, млрд. м ³	60.0	49.2	51.3	47.3	55.1	47.5
Удобрения минеральные, тыс. т	448	674	957	940	895	846
Лесоматериалы необработанные, тыс. м ³	242	387	376	449	527	590
Целлюлоза древесная, тыс. т 90% с.в.	44.3	66.3	107	106	109	106
Бумага газетная, тыс. т	113	103	107	126	176	196
Чугун переделный, тыс. т	141	215	336	379	397	374
Холодильники бытовые, тыс. шт.	51.8	20.3	31.0	37.4	49.2	49.2
Автомобили легковые, тыс. шт.	50.1	37.4	44.5	51.1	67.4	95.0
Автомобили грузовые, тыс. шт.	7.5	14.1	25.8	33.3	33.3	40.0

**ИМПОРТ ВАЖНЕЙШИХ ТОВАРОВ
В РОССИЙСКУЮ ФЕДЕРАЦИЮ ИЗ СТРАН ВНЕ СНГ**

	2000	2001	2002	2003	2004	2005
Импорт - всего, млн. долл. США	22275	30680	36011	44207	57856	79579
Мясо свежее и мороженое (без мяса птицы), тыс. т	339	729	976	874	878	1202
Мясо птицы свежее и мороженое, тыс. т	677	1383	1372	1189	1101	1318
Хлебные злаки, тыс. т	1870	738	989	829	913	623
Сахар-сырец, тыс. т	4547	5410	4441	4112	2581	2893
Сахар белый, тыс. т	270	139	151	60.6	69.7	74.1
Алкогольные и безал- когольные напитки, млн. долл. США	171	241	321	468	576	750
Руды и концентраты алюминиевые, тыс. т	292	320	356	290	97.0	120
Лекарственные средства, млн. долл. США	1091	1557	1352	2025	2513	3817
Одежда трикотажная и текстильная, млн. долл. США	106	243	519	459	601	758
Обувь кожаная, млн. пар	2.8	7.7	11.9	10.8	9.1	11.4
Черные металлы, млн. долл. США	141	157	196	306	421	713
Трубы из черных металлов, тыс. т	270	283	264	276	446	349
Машины, оборудование и транспортные средства, млн. долл. США	8084	11313	13934	17971	26397	38376
вычислительные машины и их блоки, млн. долл. США	201	411	526	605	960	1347
автомобили легковые, тыс. шт.	57.5	106	127	195	489	718
автомобили грузовые, тыс. шт.	7.7	16.7	25.2	39.6	29.5	40.4

**ИМПОРТ ВАЖНЕЙШИХ ТОВАРОВ
В РОССИЙСКУЮ ФЕДЕРАЦИЮ ИЗ СТРАН СНГ**

	2000	2001	2002	2003	2004	2005
Импорт - всего, млн. долл. США	11610	11202	10163	13139	17713	18926
Мясо свежее и мороженое (без мяса птицы), тыс. т	178	144	178	223	153	137
Мясо птицы свежее и мороженое, тыс. т	16.7	7.8	11.2	16.3	13.3	10.5
Масло сливочное и прочие молочные жиры, тыс. т	49.0	77.3	42.8	42.1	79.8	71.4
Цитрусовые плоды, тыс. т	34.3	25.5	18.8	17.0	17.2	43.8
Хлебные злаки, тыс. т	2807	1026	370	843	1997	826
Масло подсолнечное, тыс. т	94.6	113	102	154	113	116
Сахар (включая сахар- сырец), тыс. т	197	135	341	396	548	551
Вина виноградные, млн. дкл	15.2	20.7	22.5	27.0	28.5	31.6
Руды и концентраты алюминиевые, тыс. т	8.1	10.3	2.5	2.9	2.1	1.5
Уголь каменный, млн. т	25.5	27.8	20.8	25.2	22.1	22.4
Нефтепродукты, млн. т	0.3	0.2	0.1	0.1	0.6	0.03
Волокно хлопковое, нечесаное, тыс. т	290	333	303	284	299	304
Автомобили легковые, тыс. шт.	14.2	9.7	11.2	19.6	36.2	55.3
Автомобили грузовые, тыс. шт.	11.5	13.8	10.4	9.9	9.2	9.6

ДОЛЯ ОТДЕЛЬНЫХ СТРАН В МИРОВОМ ЭКСПОРТЕ И ИМПОРТЕ
(в процентах)

	Экспорт					Импорт				
	2000	2001	2002	2003	2004	2000	2001	2002	2003	2004
Мир - всего	100	100	100	100	100	100	100	100	100	100
Россия	1.7	1.7	1.8	1.9	2.6	0.5	0.7	0.7	0.8	1.1
Австралия	1.1	1.1	1.1	1.0	1.2	1.1	1.1	1.2	1.2	1.5
Австрия	1.1	1.1	1.2	1.2	1.6	1.2	1.2	1.2	1.2	1.5
Азербайджан	0.03	0.04	0.04	0.04	0.04	0.02	0.02	0.03	0.04	0.04
Аргентина	0.4	0.5	0.4	0.4	0.5	0.4	0.3	0.1	0.2	0.3
Армения	0.0	0.01	0.01	0.01	0.01	0.01	0.01	0.02	0.02	0.02
Беларусь	0.1	0.1	0.1	0.1	0.2	0.1	0.1	0.1	0.2	0.2
Бельгия ¹⁾	3.1	3.3	3.6	3.6	4.4	2.8	3.0	3.2	3.3	4.0
Болгария	0.1	0.1	0.1	0.1	0.1	0.1	0.1	0.1	0.2	0.2
Бразилия	0.9	1.0	1.0	1.0	1.4	0.9	1.0	0.8	0.7	0.9
Великобритания	4.7	4.6	4.5	4.3	4.9	5.4	5.4	5.4	5.3	6.3
Венгрия	0.5	0.5	0.6	0.6	0.8	0.5	0.6	0.6	0.7	0.8
Германия	9.1	9.8	10.1	10.7	13.0	8.0	8.1	7.9	8.4	10.0
Грузия	0.01	0.01	0.01	0.01	0.01	0.01	0.01	0.01	0.02	0.02
Дания	0.8	0.9	0.9	0.9	1.1	0.7	0.7	0.8	0.8	0.9
Индия	0.7	0.7	0.8	0.8	1.0	0.8	0.8	0.9	1.0	1.3
Италия	4.0	4.2	4.2	4.2	...	3.8	3.9	4.0	4.1	...
Казахстан	0.1	0.1	0.2	0.2	0.2	0.1	0.1	0.1	0.1	0.1
Канада	4.6	4.5	4.2	3.9	4.3	3.8	3.7	3.6	3.3	3.8
Киргизия	0.01	0.01	0.01	0.01	0.01	0.01	0.01	0.01	0.01	0.01
Китай	4.1	4.6	5.4	6.2	...	3.6	4.1	4.8	5.7	...
Литва	0.06	0.07	0.09	0.10	0.13	0.08	0.10	0.12	0.13	0.17
Мексика	2.8	2.7	2.6	2.4	2.7	2.8	2.8	2.7	2.4	2.7
Молдова	0.01	0.01	0.01	0.01	0.01	0.01	0.01	0.02	0.02	0.02
Нидерланды	3.5	3.7	3.7	3.7	4.5	3.2	3.3	3.1	3.2	3.9
Норвегия	1.0	1.0	1.0	1.0	1.1	0.6	0.6	0.6	0.5	0.7
Польша	0.5	0.6	0.7	0.8	1.1	0.8	0.8	0.9	0.9	1.2
Республика Корея	2.9	2.6	2.7	2.8	3.6	2.6	2.4	2.5	2.5	3.1
Румыния	0.2	0.2	0.2	0.3	0.3	0.2	0.3	0.3	0.3	0.5
США	12.9	12.6	11.4	10.3	11.7	20.2	19.7	19.4	18.2	21.2
Таджикистан	0.01	0.01	0.01	0.01	0.01	0.01	0.01	0.01	0.01	0.01
Туркмения	0.04	0.05	0.05	0.05	...	0.03	0.04	0.03	0.03	...
Турция	0.5	0.5	0.6	0.7	0.9	0.9	0.7	0.8	0.9	1.3
Узбекистан
Украина	0.2	0.3	0.3	0.3	0.4	0.2	0.3	0.3	0.3	0.3
Финляндия	0.8	0.7	0.7	0.7	0.9	0.5	0.5	0.5	0.6	0.7
Франция	4.9	5.1	5.1	5.2	6.1	5.0	5.0	5.0	5.2	6.2
Швеция	1.4	1.3	1.3	1.4	1.7	1.2	1.1	1.1	1.2	1.4
Япония	7.9	6.9	6.8	6.7	8.0	6.1	5.8	5.4	5.3	6.3

¹⁾ Бельгия/Люксембург.

**ЗАПАСЫ МОНЕТАРНОГО ЗОЛОТА
ОРГАНОВ ДЕНЕЖНО-КРЕДИТНОГО РЕГУЛИРОВАНИЯ**
(на конец года; миллионов тройских унций¹⁾)

	2000	2001	2002	2003	2004
Россия ²⁾	12.36	13.60	12.46	12.54	12.44
Австралия	2.56	2.56	2.56	2.56	2.56
Австрия	12.14	11.17	10.21	10.21	9.89
Аргентина	0.02	0.01	0.01	0.01	1.77
Бельгия	8.30	8.30	8.29	8.29	8.29
Бразилия	1.89	0.46	0.44	0.45	0.45
Великобритания	15.67	11.42	10.09	10.07	10.04
Венгрия	0.10	0.10	0.10	0.10	0.10
Германия	111.52	111.13	110.79	110.58	110.38
Дания	2.14	2.14	2.14	2.14	2.14
Индия	11.50	11.50	11.50	11.50	11.50
Италия	78.83	78.83	78.83	78.83	78.83
Канада	1.18	1.05	0.60	0.11	0.11
Китай	12.70	16.10	19.29	19.29	19.29
Литва	0.19	0.19	0.19	0.19	0.19
Мексика	0.25	0.23	0.22	0.17	0.14
Нидерланды	29.32	28.44	27.38	25.00	25.00
Норвегия	1.18	1.18	1.18	1.18	...
Польша	3.31	3.31	3.31	3.31	3.31
Республика Корея	0.44	0.44	0.44	0.45	0.45
США	261.61	262.00	262.00	261.55	261.59
Турция	3.74	3.73	3.73	3.73	3.73
Финляндия	1.58	1.58	1.58	1.58	1.58
Франция	97.25	97.25	97.25	97.25	95.98
Швеция	5.96	5.96	5.96	5.96	5.96
Япония	24.55	24.60	24.60	24.60	24.60

¹⁾ 1 тройская унция = 31.1035 г.

²⁾ По данным Банка России. Монетарное золото учтено по цене 300 долларов за тройскую унцию.

**ОФИЦИАЛЬНЫЕ КУРСЫ ИНОСТРАННЫХ ВАЛЮТ
ПО ОТНОШЕНИЮ К РОССИЙСКОМУ РУБЛЮ ¹⁾**

(на конец года; рублей за единицу иностранной валюты)

	Наименование национальной валюты	2000	2001	2002	2003	2004
Австралия	австралийский доллар	15.59	15.31	17.89	22.00	21.53
Австрия	австрийский шиллинг	19.00 ²⁾	19.25 ²⁾	33.11 ³⁾	36.82 ³⁾	37.81 ³⁾
Азербайджан	азербайджанский манат	6.17 ⁴⁾	63.13 ^{5);6)}	64.96 ^{5);6)}	59.83 ^{5);6)}	56.60 ^{5);6)}
Армения	армянский драм	5.12 ⁷⁾	53.61 ^{4);5)}	54.59 ^{4);5)}	52.04 ^{4);5)}	57.15 ^{4);5)}
Беларусь	белорусский рубль	23.83 ⁴⁾	18.84 ⁴⁾	16.46 ⁴⁾	13.60 ⁴⁾	12.75 ⁴⁾
Бельгия	бельгийский франк английский фунт	64.81 ⁷⁾	65.66 ⁷⁾	33.11 ³⁾	36.82 ³⁾	37.81 ³⁾
Великобритания	стерлингов	42.01	43.63	50.94	52.28	53.29
Германия	немецкая марка греческая	13.37	13.54	33.11 ³⁾	36.82 ³⁾	37.81 ³⁾
Греция	драхма	76.77 ⁴⁾	77.70 ⁴⁾	33.11 ³⁾	36.82 ³⁾	37.81 ³⁾
Грузия	грузинский лари	14.39	14.56 ⁵⁾	15.05 ⁵⁾	13.99 ⁵⁾	15.37 ⁵⁾
Дания	датская крона	35.07 ²⁾	35.59 ²⁾	44.60 ²⁾	49.47 ²⁾	50.82 ²⁾
Испания	испанская песета	15.71 ⁷⁾	15.92 ⁷⁾	33.11 ³⁾	36.82 ³⁾	37.81 ³⁾
Италия	итальянская лира	13.50 ⁴⁾	13.68 ⁴⁾	33.11 ³⁾	36.82 ³⁾	37.81 ³⁾
Казахстан	казахский тенге	19.38 ⁷⁾	19.97 ⁷⁾	20.39 ⁷⁾	20.46 ⁷⁾	21.34 ⁷⁾
Канада	канадский доллар	18.76	18.85	20.26	22.51	22.90
Киргизия	киргизский сом	0.58	62.81 ^{5);7)}	68.95 ^{5);7)}	66.65 ^{5);7)}	66.66 ^{5);7)}
Молдова	молдавский лей	2.31	23.06 ^{2);5)}	22.74 ^{2);5)}	22.66 ^{2);5)}	22.41 ^{2);5)}
Нидерланды	нидерландский гульден	11.86	12.02	33.11 ³⁾	36.82 ³⁾	37.81 ³⁾
Норвегия	норвежская крона	31.68 ²⁾	33.12 ²⁾	45.42 ²⁾	43.75 ²⁾	45.71 ²⁾
США	доллар США	28.16	30.14	31.78	29.45	27.75
Таджикистан	таджикский сомони	12.80	11.82 ⁵⁾	10.59 ⁵⁾	99.63 ^{2);5)}	91.37 ^{2);5)}
Туркмения	туркменский манат	5.37 ⁴⁾	57.96 ^{5);6)}	61.12 ^{5);6)}	56.64 ^{5);6)}	53.90 ^{5);6)}
Турция	турецкая лира	42.04 ⁸⁾	20.56 ⁸⁾	19.40 ⁸⁾	20.90 ⁸⁾	20.47 ⁸⁾
Узбекистан	узбекский сум	8.67 ⁷⁾	43.80 ^{4);5)}	33.49 ^{4);5)}	30.07 ^{4);5)}	26.23 ^{4);5)}
Украина	украинская гривна	5.18	56.41 ²⁾	59.46 ²⁾	54.82 ²⁾	51.23 ²⁾
Финляндия	финляндская марка	43.97 ²⁾	44.55 ²⁾	33.11 ³⁾	36.82 ³⁾	37.81 ³⁾
Франция	французский франк	39.86 ²⁾	40.38 ²⁾	33.11 ³⁾	36.82 ³⁾	37.81 ³⁾
Швеция	шведская крона	29.52 ²⁾	27.91 ²⁾	36.16 ²⁾	40.47 ²⁾	42.01 ²⁾
Япония	японская иена	24.55 ⁷⁾	22.87 ⁷⁾	26.63 ⁷⁾	27.54 ⁷⁾	26.75 ⁷⁾

¹⁾ По данным Банка России. Курсы валют по странам СНГ за 2000 г. - по данным национальных (центральных) банков.

²⁾ За 10 единиц национальной валюты.

³⁾ Евро.

⁴⁾ За 1000 единиц национальной валюты.

⁵⁾ На 1 января следующего года.

⁶⁾ За 10 000 единиц национальной валюты.

⁷⁾ За 100 единиц национальной валюты.

⁸⁾ За 1 000 000 единиц национальной валюты.

АЛФАВИТНЫЙ УКАЗАТЕЛЬ МЕТОДОЛОГИЧЕСКИХ ПОЯСНЕНИЙ

Безработные	94
Больничные учреждения	164
Валовая добавленная стоимость	192
Валовой региональный продукт	192
Валовой сбор	234
Ввод в действие производственных мощностей	246
Выборочное обследование бюджетов домашних хозяйств	130
Выпуск товаров и услуг	192
Государственная собственность	204
Грузооборот транспорта	258
Дебиторская задолженность	296
Декретированный возраст	164
Денежные доходы населения	130
Доходы от услуг связи	266
Заболеваемость населения	164
Загрязненные сточные воды	44
Занятые в экономике	94
Зарегистрированное преступление	130
Импорт	338
Инвестиции в нематериальные активы	304
Инвестиции в нефинансовые активы	304
Инвестиции в основной капитал	304
Инвестиции в другие нефинансовые активы	304
Индекс потребительских цен (ИПЦ)	319
Индекс производства	214
Индексы тарифов на грузовые перевозки	320
Индексы цен на первичном и вторичном рынках жилья	319
Индексы цен производителей промышленных товаров	320
Индексы цен строительной продукции	320
Иностранные инвестиции	214
Использование воды на производственные нужды	44
Использование воды на хозяйственно-питьевые нужды	44
Индекс физического объема продукции сельского хозяйства	234

Индексы цен производителей на реализованную сельскохозяйственную продукцию ...	320
Квартирные телефонные аппараты	266
Койки на конец года	164
Конечное потребление.....	192
Коэффициент естественного прироста.....	70
Кредитные вложения в экономику.....	296
Кредиторская задолженность.....	296
Крестьянское (фермерское) хозяйство.....	204
Личные подсобные хозяйства.....	233
Миграция	70
Новый оператор связи.....	266
Нормативно - очищенные сточные воды	44
Нормативно - чистые сточные воды.....	44
Оборот общественного питания.....	278
Оборот розничной торговли.....	278
Оборотное и последовательное использование воды.....	44
Общая площадь жилых домов.....	246
Общая численность врачей.....	164
Общая численность среднего медицинского персонала.....	164
Общие коэффициенты рождаемости и смертности.....	70
Объем перевезенных грузов.....	257
Объем реализации продуктов сельского хозяйства.....	234
Ожидаемая продолжительность жизни при рождении.....	70
Оператор связи.....	266
Оптовая продажа.....	278
Организации с участием иностранного капитала.....	338
Организованные источники выделения вредных веществ.....	44
Основные телефонные аппараты.....	266
Основные фонды.....	192
Пассажирооборот транспорта.....	258
Пашня.....	233
Перевезено грузов (объем перевозок грузов).....	257
Перевезено пассажиров.....	258
Перевозки грузов промышленным железнодорожным транспортом.....	258

Поголовье скота.....	234
Подвижная электросвязь.....	266
Покупательная способность денежных доходов населения.....	130
Портфельные инвестиции.....	304
Почтовая связь.....	266
Преступления против личности.....	130
Преступность.....	130
Продукция сельского хозяйства.....	233
Продукция растениеводства.....	233
Продукция животноводства.....	233
Производственная мощность.....	214
Производство молока.....	234
Производство промышленной продукции в натуральном выражении.....	214
Производство скота и птицы на убой.....	234
Производство шерсти.....	234
Производство яиц.....	234
Промежуточное потребление.....	192
Просроченная задолженность.....	296
Протяженность сети путей сообщения.....	258
Профилактические осмотры.....	164
Прочие инвестиции.....	304
Прямые инвестиции.....	304
Расходы на конечное потребление домашних хозяйств.....	192
Расчеты валового регионального продукта (ВРП).....	192
Реальный размер денежных доходов.....	130
Рентабельность.....	234
Сброс сточных вод в поверхностные водоемы.....	44
Сельскохозяйственные организации.....	233
Сельскохозяйственные угодья.....	233
Сеть связи.....	266
Сеть почтовой связи и сеть электросвязи.....	266
Сеть связи общего пользования.....	266
Собственность общественного объединения (организации).....	204
Сотовая связь.....	266

Среднедушевые денежные доходы.....	130
Стадия производства.....	192
Статистический регистр хозяйствующих субъектов (Статрегистр Росстата).....	204
Стационарные источники выделения вредных веществ в атмосферный воздух	44
Объем работ, выполненных по виду деятельности «Строительство».....	246
Строительные организации.....	246
Субъекты малого предпринимательства.....	204
Суммарная задолженность по обязательствам.....	296
Счет производства.....	192
Таксофоны универсальные.....	266
Традиционный оператор связи.....	266
Транспорт общего пользования.....	257
Транспорт необщего пользования.....	257
Тяжкое преступление.....	130
Удельный вес работников, занятых тяжелым физическим трудом.....	94
Удельный вес работников, работающих в условиях, не отвечающих санитарно- гигиеническим нормам.....	94
Удельный вес работников, работающих на оборудовании, не отвечающем требованиям безопасности.....	94
Уровень безработицы	94
Уровень заболеваемости	164
Хозяйства населения.....	233
Частная форма собственности.....	204
Численность граждан, обратившихся в органы государственной службы занятости по вопросам трудоустройства.....	94
Численность трудоустроенных граждан.....	94
Число врачебных учреждений, оказывающих амбулаторно - поликлиническую помощь населению.....	164
Число построенных квартир.....	246
Чистые налоги на продукты и импорт.....	192
Экономически активное население.....	94
Экономическое преступление.....	130
Экспорт.....	338
Электрическая связь.....	266

**СТАТИСТИЧЕСКИЕ СБОРНИКИ И ИНФОРМАЦИОННО-АНАЛИТИЧЕСКИЕ
МАТЕРИАЛЫ, ВЫПУСКАЕМЫЕ КУРСКСТАТОМ в 2006 г.**

	Срок выпуска
СТАТИСТИЧЕСКИЕ СБОРНИКИ	
Валовой региональный продукт и его использование	июнь
Сельское хозяйство Курской области	июль
Социальное положение и уровень жизни населения Курской области	август
Сводный статистический ежегодник Курской области	август
Торговля Курской области	август
Историко-статистическое издание «Курские статистики на службе Отечеству (1836-2006)»	сентябрь
Демографический ежегодник	сентябрь
Строительство в Курской области	сентябрь
Социально – экономическое положение Курской области в сравнении с регионами Центрального федерального округа	октябрь
Муниципальные образования Курской области в цифрах	октябрь
Транспорт и связь Курской области	октябрь
Сфера услуг Курской области	октябрь
ИНФОРМАЦИОННО-АНАЛИТИЧЕСКИЕ МАТЕРИАЛЫ	
Малое предпринимательство в сельском хозяйстве Курской области	апрель
Оценка социально-экономической эффективности развития Курской области	июнь
О состоянии и обновлении основных фондов в Курской области	июль
О финансовом состоянии организаций Курской области	август
Комплексная оценка социального развития районов Курской области	сентябрь
Продовольственная независимость Курской области	октябрь
Состояние экономики - основа уровня жизни населения Курской области	ноябрь

Сводный статистический ежегодник 2006

Сводный статистический сборник
Курской области. 2006
Статистический сборник

Ответственные за выпуск:

отдел сводной информации, тел. 2-97-20
производственно-технологический отдел, тел. 2-50-69

Компьютерная верстка Территориального органа Федеральной службы
государственной статистики по Курской области

Набран на ПЭВМ
и размножен на множительной
технике Курскстата.

Подписано в печать 15.08.2006 г.
Тираж 220 экз.

Заказ 591

305000, Курск, Урицкого, д. 5.