



ФЕДЕРАЛЬНАЯ СЛУЖБА ГОСУДАРСТВЕННОЙ СТАТИСТИКИ

КУРСКИЙ ОБЛАСТНОЙ КОМИТЕТ
ГОСУДАРСТВЕННОЙ СТАТИСТИКИ

СВОДНЫЙ СТАТЕЖЕГОДНИК КУРСКОЙ ОБЛАСТИ



2004

СОДЕРЖАНИЕ

ВЕХИ ИСТОРИИ	9
1. ОСНОВНЫЕ СОЦИАЛЬНО - ЭКОНОМИЧЕСКИЕ ХАРАКТЕРИСТИКИ КУРСКОЙ ОБЛАСТИ	
Основные социально-экономические показатели	26
2. УСТРОЙСТВО ОБЛАСТИ	
Законодательная и исполнительная власти	30
Административно-территориальное устройство	30
Численность работников, замещающих государственные и муниципальные должности	33
Число общественных объединений	33
Число религиозных организаций	34
3. ГЕОГРАФИЧЕСКОЕ ПОЛОЖЕНИЕ И ПРИРОДНЫЕ РЕСУРСЫ	
Границы	36
Рельеф	36
Климат	36
Почвы	36
Животный мир и рыбные ресурсы	37
Центрально-черноземный биосферный заповедник	37
Земельная площадь	37
Лесные ресурсы	38
Водные ресурсы	38
Полезные ископаемые	39
4. ОХРАНА ОКРУЖАЮЩЕЙ СРЕДЫ	
Охрана окружающей среды	42
Методологические пояснения	48
5. НАСЕЛЕНИЕ	
Возрастно-половой состав населения	50
Показатели естественного воспроизводства населения	52
Брачность и разводимость	60
Миграция	61
Всероссийская перепись населения 2002 г.	66
Методологические пояснения	78
6. ТРУД	
Занятость и безработица	80
Прием и выбытие работников, использование рабочего времени	90
Условия труда, производственный травматизм	94
Методологические пояснения	98
7. УРОВЕНЬ ЖИЗНИ НАСЕЛЕНИЯ	
Доходы населения	100
Распределение доходов и социально-экономическая дифференциация населения	104
Структура потребительских расходов и потребление продуктов питания	117
Жилищные условия населения	123
Правонарушения	127
Методологические пояснения	132

8. ОБРАЗОВАНИЕ

Дошкольное образование.....	134
Общее образование.....	137
Начальное профессиональное образование.....	142
Высшее и среднее профессиональное образование.....	143

9. ЗДРАВООХРАНЕНИЕ

Лечебно-профилактическая помощь населению.....	150
Заболеваемость населения.....	157
Инвалидность населения.....	168
Методологические пояснения.....	170

10. КУЛЬТУРА И ОТДЫХ

Культура.....	172
Отдых.....	175

11. ВАЛОВОЙ РЕГИОНАЛЬНЫЙ ПРОДУКТ И ОСНОВНЫЕ ФОНДЫ

Валовой региональный продукт	178
Основные фонды.....	193
Методологические пояснения.....	196

12. ПРЕДПРИЯТИЯ И ОРГАНИЗАЦИИ

Общая характеристика предприятий и организаций.....	198
Малое предпринимательство.....	201
Крестьянские (фермерские) хозяйства.....	205
Методологические пояснения.....	206

13. ПРОМЫШЛЕННОСТЬ

Общэкономические показатели.....	208
Производство продукции в основных отраслях.....	211
Материально-техническая база промышленности.....	220
Методологические пояснения.....	222

14. СЕЛЬСКОЕ ХОЗЯЙСТВО

Основные показатели сельского хозяйства.....	224
Растениеводство.....	233
Животноводство.....	237
Методологические пояснения.....	241

15. СТРОИТЕЛЬСТВО

Строительная деятельность.....	244
Материально-техническая база строительства.....	248
Ввод в действие отдельных производственных мощностей.....	249
Жилищное и социально-культурное строительство	252
Методологические пояснения.....	256

16. ТРАНСПОРТ

Основные показатели транспорта.....	258
Грузовые перевозки.....	259
Материалы выборочных обследований по автомобильному транспорту.....	261
Пассажирские перевозки.....	262
Подвижной состав и пути сообщения	267

Аварийность на транспорте.....	271
Методологические пояснения.....	272
17. СВЯЗЬ	
Услуги связи.....	274
Средства связи.....	277
Методологические пояснения.....	280
18. ТОРГОВЛЯ	
Розничная торговля и общественное питание.....	282
Оптовая торговля.....	290
Торговля продукцией (товарами) с другими регионами Российской Федерации	293
Методологические пояснения.....	296
19. УСЛУГИ	
Объем платных услуг населению.....	298
Объем бытовых услуг населению.....	299
20. НАУКА	
Объем научно-технических работ.....	302
Численность и выпуск аспирантов.....	303
21. ФИНАНСЫ	
Задолженность организаций.....	306
Финансовые результаты деятельности организаций	314
Методологические пояснения.....	316
22. ИНВЕСТИЦИИ	
Инвестиции в нефинансовые активы.....	318
Финансовые вложения.....	323
Иностранные инвестиции.....	323
Методологические пояснения.....	326
23. ЦЕНЫ И ТАРИФЫ	
Уровень и динамика цен.....	328
Потребительские цены.....	333
Цены производителей.....	337
Методологические пояснения.....	341
24. ВНЕШНЕЭКОНОМИЧЕСКАЯ ДЕЯТЕЛЬНОСТЬ	
Внешняя торговля.....	344
Деятельность организаций с участием иностранного капитала.....	362
Методологические пояснения.....	364
25. ГОРОДА И РАЙОНЫ ОБЛАСТИ	
Население.....	368
Труд.....	382
Уровень жизни населения.....	388
Образование.....	391
Здравоохранение.....	394
Охрана окружающей среды.....	397
Предприятия и организации.....	399
Промышленность.....	403
Сельское хозяйство.....	404

8 СОДЕРЖАНИЕ

Строительство.....	419
Транспорт.....	426
Услуги населению.....	428
Финансы.....	432
Инвестиции.....	434
26. МЕЖРЕГИОНАЛЬНЫЕ СРАВНЕНИЯ	
Территория и административно-территориальное деление регионов Центрального федерального округа.....	438
Население и труд	
Оценка численности постоянного населения на 1 января 2003 г., 2004 г. с учетом итогов Всероссийской переписи населения 2002 г.	444
Естественное движение населения	445
Общие коэффициенты рождаемости, смертности	446
Численность населения в трудоспособном возрасте	448
Численность зарегистрированных безработных	449
Уровень жизни населения и социальная сфера	
Среднедушевые денежные доходы населения.....	450
Среднемесячная номинальная начисленная заработная плата.....	451
Просроченная задолженность по заработной плате.....	452
Площадь жилищ, приходящаяся в среднем на одного жителя.....	453
Число зарегистрированных преступлений.....	454
Образование.....	455
Здравоохранение.....	458
Валовой региональный продукт	461
Предприятия и организации	462
Промышленность	
Объем и индексы производства промышленной продукции.....	464
Сельское хозяйство	
Продукция и индексы физического объема продукции.....	466
Посевные площади всех сельскохозяйственных культур.....	468
Валовые сборы основных сельскохозяйственных культур.....	469
Поголовье скота.....	473
Производство скота и птицы на убой.....	476
Производство молока.....	477
Строительство	
Объем работ, выполненных по договорам строительного подряда	478
Ввод в действие жилых домов.....	479
Торговля	
Оборот розничной торговли и индексы физического объема.....	480
Оборот оптовой торговли организаций оптовой торговли.....	482
Услуги населению	483
Инвестиции	484
Финансы	489
Цены	500
27. МЕЖДУНАРОДНЫЕ СРАВНЕНИЯ	502
Краткий глоссарий	526

**ФЕДЕРАЛЬНАЯ СЛУЖБА ГОСУДАРСТВЕННОЙ СТАТИСТИКИ
КУРСКИЙ ОБЛАСТНОЙ КОМИТЕТ ГОСУДАРСТВЕННОЙ СТАТИСТИКИ**

**СВОДНЫЙ
СТАТЕЖЕГОДНИК
КУРСКОЙ ОБЛАСТИ
2004**

Статистический сборник

**225 ЛЕТ
КУРСКОЙ ГУБЕРНИИ**

**Курск
2004**

ББК 65.051.9(2К)
С25

Редакционный совет:

Ю.В.Донченко - председатель,
Н.Г.Бурцева, В.В.Воробьева,
С.А.Ляхова, Е.В.Посашкова, Н.И. Усенко – члены совета

Сводный статистический сборник Курской области. 2004: Статистический сборник / Курский областной комитет государственной статистики. – Курск, 2004.– 533 с.

В сборнике помещены официальные статистические данные о социально - экономическом положении Курской области. Данные показаны в динамике с 1998 г. по 2003 г. с учетом сопоставимости показателей, периода их разработки и начала статнаблюдения. Сборник подготовлен на основании данных, получаемых органами государственной статистики от предприятий, организаций, населения путем проведения переписей, выборочных обследований и других форм статистического наблюдения и ведомственных источников.

Открывают сборник основные социально-экономические характеристики Курской области. Включены таблицы, характеризующие развитие экономики и социальной сферы в целом, отраслей и секторов. Широко представлена информация о населении, его занятости и денежных доходах. Сведения, отражающие основные показатели социальной сферы, публикуются в специально созданных разделах.

Сборник содержит показатели, характеризующие макроэкономические аспекты формирования и функционирования рыночной экономики. Данные рассчитаны в соответствии с принципами современной методологии. Сведения за 2002 г. в отдельных случаях уточнены по сравнению с опубликованными ранее.

Предназначен для широкого круга пользователей: работников органов представительной и исполнительной властей, руководителей и специалистов предприятий и организаций, предпринимательских структур, научных работников, преподавателей, студентов и учащихся учебных заведений, библиотек, средств массовой информации, частных лиц, для всех, кому нужна объективная и разносторонняя информация об экономике и социальной сфере области, её городов и районов.

ББК 65.051.9(2К)

ОТ РЕДАКЦИОННОГО СОВЕТА

Курский областной комитет государственной статистики предлагает Вашему вниманию статистический сборник – юбилейное издание к 225-летию образования Курской губернии.

Высочайшим Указом Екатерины II от 23 мая 1779 г. было повелено образовать Курское наместничество, 6 июня 1779 г. был издан штат Курского наместничества, а 4 февраля 1780 г. оно было открыто. Именно эти даты определяют начало истории Курской губернии. На протяжении 225 лет своего развития Курская губерния неразрывно связана с историей Российского государства.

Открывает издание раздел "Вехи истории" – краткая летопись Курского края со времен первых поселений на его территории и до событий современной истории. Надеемся, что раздел, подготовленный на базе обработанных материалов архивов, вызовет определенный интерес всех, кого интересует многовековая история своей малой Родины – Курского края.

Издание содержит некоторые официальные итоги Всероссийской переписи населения 2002 года, характеризующие демографические процессы, произошедшие за последнее десятилетие. Значительное место в сборнике отведено показателям, которые характеризуют положение в отдельных отраслях экономики: промышленности, сельском хозяйстве, строительстве, транспорте, отраслях, обслуживающих население. Специальные разделы посвящены характеристике основных областей социальной сферы. Приведены сведения о финансовом состоянии организаций, инвестициях, ценах и тарифах.

Характеристика социально-экономического положения Курской области и регионов – субъектов Российской Федерации, входящих в состав Центрального федерального округа, представлена в разделе "Межрегиональные сравнения". В ежегоднике помещена статистическая информация по международным сравнениям России с зарубежными странами.

Данные, публикуемые на страницах наших официальных статистических изданий, носят системный характер, раскрывают динамику явлений, их суть и структуру, подкреплены методологическими комментариями.

Представленная в сборнике статистическая информация предназначена для широкого круга пользователей: административных и научных работников, деловых людей, учащихся и студентов, словом, для всех тех, кто испытывает повседневную потребность в сведениях о процессах, происходящих в экономике и социальной сфере нашего общества.

Будем признательны за любые предложения и замечания, которые будут учитываться при подготовке и публикации статистических сборников.

С пожеланием успехов,

*Председатель
Курского комитета,
государственный советник
Российской Федерации 3-го класса*

*Ю.В.Донченко
кандидат экономических наук,
доцент*

Курский областной комитет государственной статистики информирует:

Первичная статистическая информация является собственностью отчитывающейся организации. Сводная статистическая информация, собираемая и разрабатываемая органами государственной статистики, является собственностью Российской Федерации.

Федеральной службе государственной статистики, территориальным органам на местах предоставлено исключительное право на издание и распространение статистической информации.

Ни один раздел данного сборника не может быть воспроизведен полностью или частично в любой форме и любыми средствами без обязательной ссылки на Курский областной комитет государственной статистики. Органы государственной статистики имеют право комментировать неправильную интерпретацию или неправильное использование официальных статистических данных.

Органы государственной статистики не отвечают за достоверность статистических данных, разрабатываемых, публикуемых и комментируемых иными ведомствами, органами власти, управления, коммерческими и некоммерческими организациями без участия органов государственной статистики.

Сокращения

мм	– миллиметр	л.с.	– лошадиная сила
м	– метр	руб.	– рубль
пог. м	– погонный метр	долл.	– доллар
м ²	– квадратный метр	г.	– год
м ³	– кубический метр	шт.	– штука
км	– километр	л	– литр
км ²	– квадратный километр	дкл	– декалитр
г	– грамм	га	– гектар
кг	– килограмм	экз.	– экземпляр
т	– тонна	р.	– раз
т.км	– тонно-километр	тыс.	– тысяча
кВт	– киловатт	млн.	– миллион
кВт.ч	– киловатт- час	млрд.	– миллиард
туб	– тысяч условных банок	трлн.	– триллион

В сборнике приняты условные обозначения:

- явление отсутствует;
- ... данных не имеется;
- 0.0 значение показателя меньше единицы измерения

В таблицах среднедушевые показатели за 2003 г. рассчитаны с учетом численности постоянного населения по итогам Всероссийской переписи населения 2002 г.

В отдельных случаях незначительные расхождения между итогом и суммой слагаемых объясняются округлением данных.

История Курского края - древнейшей части земли Русской непосредственно связана с историей России. В районе рек Десна и Сейм, а также по их притокам на территории нынешней Курской области жило большое славянское племя северян.

Археологические раскопки свидетельствуют о том, что на месте Курска, в устье Тускари и Кура ещё в VI – V вв. до н.э. возникло первое городище – Курская крепость. Однако крепость Первокурска просуществовала недолго, что связано с сарматским нашествием, которое уничтожило древнейшие русские раннегосударственные объединения.

В VIII веке в устье реки Кур вновь возникает Курская крепость. Это было небольшое поселение, защищенное и укрепленное рвом, валом и частоколом.

В середине IX века славянские племена образовали единое русское государство со столицей в Киеве. В 884 г. Курские земли вошли в состав Киевской Руси. Для защиты от кочевников князь Владимир, как передает летопись под 988 г., начал строить и заселять города по рекам Остру, Десне и другим. Именно в это время на юго-восточной окраине земли северян обустроился город-крепость Курск.

Первое письменное упоминание о Курске в «Патерике Печерском» (описание жития «святых» монахов Киево-Печерской лавры) относится к 1002-1004 гг.

В начале XI века Курск являлся уже немалым по тем временам городом, в нем были каменные храмы, рынки, хлебопекарни. Большое развитие получила торговля, ввиду того, что город лежал на скрещении важных по тем временам речных путей. Первый путь вел к Курску от Киева через Днепр, Десну, Сейм. Второй шел по Тускари и Снове к Самодуровскому озеру. Третий - к верховьям Сейма и дальше к Северскому Донцу, к Дону, затем Азовскому и Черному морям.

К концу XI века уже существовало Курское княжество. Курск приобрел самостоятельное административное значение. Курская земля в XI и XII веках постоянно вовлекалась в княжеские междоусобицы и страдала от набегов половцев. Возникшие города-крепости Курского края приобретали все более военно-оборонительный характер.

В 1095 г. курский князь Изяслав идет в далекий поход на север и овладевает городом Муромом. Курск входит в состав Черниговского княжества. В 1137 г. курские полки принимают участие в борьбе Черниговского князя за новгородское княжение. В 1146 г. Курская земля попадает под власть Суздальского великого княжества. Когда Суздальский князь Юрий Долгорукий возвращался из неудачного похода под Чернигов, он проходил через г. Рыльск, что дает возможность предположить, что одновременно с Курском возник Рыльск как пограничная крепость Киевского государства. Летопись впервые упоминает Рыльск под 1152 г. В это же время упоминается о древнем городе Льгове (Ольгове), у которого собирались половцы для похода на Русь.

В ходе постоянных княжеских междоусобиц курянам приходилось оборонять свой родной город то от враждующих между собой русских князей, то от кочевников (хазар, печенегов, позже половцев). Курские земли, её крепости-городища первыми встречали многотысячные орды конных степняков, кочевых соседей Киевского Древнерусского государства. И недаром славились на Руси воины-куряне, закаленные в постоянных пограничных схватках. Летописи же донесли до нас прекрасные строки о мужестве, храбрости воинов курян, воспетых в "Слове о полку Игореве".

В конце XIII века экономическое развитие края было приостановлено из-за нашествия полчищ монголо-татар. В 1238 г. татары появились под стенами Курска. Наступило настоящее разорение и конечное опустение княжения, город был сожжен дотла, но имя Курска и Курское княжество не погибло.

С усилением могущества литовских князей и ослаблением татар Курский край вошёл в состав их владений, хотя и татары ещё долго считали себя обладателями его. Когда уцелевшие от татарского погрома западные города Курской земли (Путивль и Рыльск) подпали под литовское владычество (1355 г.), то заросшее лесом курское Посеймье попало только в косвенное

владение Литвы, выражавшееся в том, что жители подчиненных Литве городов ходили в По-сеймье на звериные промыслы и сбор дикого мёда.

Между 1387 и 1406 г. в летописях появляется "Список русских городов". В нём, в частности, названы "Путивль на Семи (на Сейме), Рыльск, Куреск на Гускоре".

В 1508 г. земли Курского края вошли в состав Московского государства. Царем Федором Ивановичем был издан Указ о возобновлении Курской крепости.

В 1571 г. по указанию Ивана IV (Грозного) принимаются меры по защите русских рубежей от татар. На территории Курского края началось сооружение городов - крепостей и других оборонных защит.

В конце XVI века Курский край являлся важным военно-административным районом Московского государства и включал в себя пять уездов: Курский, Фатежский, Щигровский, Тимский, Дмитриевский. В 1597 г. «на старом месте» была возобновлена крепость для защиты переправы через реку Сейм. Крепость построена служилыми и иными людьми из Мценска и Орла под начальством воеводы Ивана Полева и головы Нелюба Огарева. Постоянными жителями города-крепости стали её строители. Вокруг Курска начало собираться многочисленное оседлое население, были "переведенцы" и "добровольные" переселенцы. Город нуждался в рабочих руках, и особенно в новых воинах, поэтому правительство не препятствовало поселению беглых вокруг Курска, и тут же "прибирало" их либо в стрельцы, либо в казаки, либо в пушкари и воротники. Одновременно выросли пригородные слободы Стрелецкая, Пушкарная и Казацкая, которые представляли собой поселения со всеми сельскохозяйственными угодьями, занимавшими значительную площадь. Вновь отстроенный Курск играл важную роль опорной военной базы на юге государства. Крепость верно служила Родине, так не разу и не открыв своих ворот врагу. Её четыре раза упорно и безуспешно осаждали поляки (1612, 1616, 1617 и 1637 гг.). Отбывала она и внезапные набеги татар, ногайцев.

Город стал хозяйственным центром обширной территории, опорной точкой феодального государства на юге страны. Население занималось земледелием, быстрое развитие получили товарное производство и обмен. В 1639 г. в Курске имелось 27 кузниц, 86 лавок, 16 полок, 3 харчевни, 5 клетей, 18 дворов ("оброчных"). Учрежден литейный двор, имелись квасной и соляной промыслы, мельничное, кирпичное дело, изготовлялась селитра. Курск был одним из пунктов развивавшихся экономических связей между Россией и Украиной, Россией и Белоруссией.

В XVII веке постройка новых городов - крепостей продолжалась. Построенные города Короча (1638 г.), Обоянь (1639 г.), Новый Оскол (1647 г.), Суджа (1664 г.) образовали единую укрепленную линию "Белгородскую черту".

В XVII веке Курский край активно заселялся малороссами, бежавшими от гнета польской шляхты. Переселенцы присягали на верность Русскому царю и становились подданными Московского государства.

В начале XVIII столетия Указом Петра I Россия была разделена на губернии. По административной реформе 18 декабря 1708 г. территория Курского края вошла в состав Киевской губернии. Большие административные и социально-экономические перемены затронули и жизнь уездных городов: Белгород, Суджа, Мирополье, Хотмыжск, Обоянь, Рыльск, Путивль, Короча, Старый Оскол, Курск были причислены к Киевской губернии. В 1719 г. учреждена Белгородская провинция Киевской губернии, в состав которой была отнесена большая часть Курского края. Города Путивль и Рыльск вошли в состав Севской провинции Киевской губернии. В 1727 г. Белгородская и Севская провинции вошли в состав образованной Белгородской губернии. В дальнейшем административные реформы Петра Великого повлекли раздел губерний на провинции и уезды. Петровская эпоха внесла большие изменения в судьбу Курского края, охватив крупными преобразованиями все стороны жизни: экономику, быт и культуру.

В 1725 г. была образована Воронежская губерния, в нее вошли 5 провинций и Белгородская губерния, в состав которой входили Курский и Орловский края. В 1727 г. по указу Сената (правление Екатерины I) была образована Белгородская губерния. С 1727 по 1779 гг. Курск являлся уездным центром Белгородской губернии.

В середине XVIII века на экономическое развитие Курска стала оказывать большое влияние возросшая торговля хлебом. Многие купцы скупали его у крестьян и помещиков для поставок на нужды армии и в другие города. Значительную роль в развитии местной торговли сыграла Коренная ярмарка, обороты которой в первой половине XVIII века росли довольно быстро. Коренная ярмарка способствовала превращению г. Курска в один из значительных торговых центров России конца XVIII – первой половины XIX века.

В середине XVIII века значительное развитие в Курске получают также ремесло и его специализация.

Для обработки продуктов животноводства и звероловства существовали "мастерства": кожевенное, скорняжное или пушнарное, сапожное, салотопенное, шерстяное. Продукты земледелия обрабатывали 4 отрасли - мукомольная, пивоваренная, маслобойная, харчевная. Обработку металла производили серебряники, кузнецы, котельщики, медники, оловятники. Имелись плотники, столяры, каретники, резчики и бондари. Добыча и обработка сырья производились в кирпичном, известковом, гончарном и горшечном производствах.

К концу XVIII века в Курске наблюдался значительный рост промышленности, насчитывалось: 68 кузниц, 38 кожевенных заводов, 15 кирпичных, 7 известковых, 1 салотопенный, 3 мельницы, 1 воскобойный завод, 1 гончарный и несколько пивоваренных. Наиболее распространенными производствами были: сапожное, кузнечное, скорняжное и кожевенное.

Значительно расширяются торговые обороты города. Курские купцы представляли собой крупную силу и имели обширные торговые связи. Они ведут торговлю с границей, откуда привозят льняные полотна, шелковые ткани, сукно, галантерею, чай, орудия для хлебопашества - серпы и косы. За границу из Курска вывозили мед, воск, сало, пеньку, меха. В городе возникают гостиные дворы, ярмарки. Коренная ярмарка приобретает общероссийское значение, становится крупнейшей в России наряду с Макарьевской (под Нижним Новгородом), Ирбитской (на Урале), Свенской (под Брянском). Период наибольшего ее расцвета относится к 1852-1853 гг., когда сюда завозилось товаров на 9.5 миллионов рублей, а продавалось более чем на 5.5 миллиона.

Высочайшим Указом Екатерины II от 23 мая 1779 г. было повелено образовать Курское наместничество в составе 15 уездов: Курский, Рылский, Путивльский, Белгородский, Старооскольский, Новооскольский, Обоянский, Корочанский, Суджанский, Богатенский, Фатежский, Львовский, Щигровский, Дмитриевский, Тимский. В связи с этим Указом повелевалось "...переименовать городами однодворческие села Фатеж, Богатое, Троицкое, что на Щиграх, да экономическое село Дмитриевское и урочище бывшего монастыря Льгова со слободкой при оном монастыре, называемою Подмонастырною, под именем города Фатеж, Богатый, Щигры, Дмитриев и Льгов, да однодворческое село Выгонное, назвав город Тим".

6 июня 1779 г. был издан штат, а 4 февраля 1780 г. открыто Курское наместничество, Курск становится его административным центром – губернским городом, что объясняется его экономическим значением и выгодным расположением, т.к. он стоял на пересечении торговых путей.

8 января 1780 г. вышел Указ Сената "О гербах городам Курского наместничества". г. Курск получил свой герб: на серебряном поле синяя полоса и на ней летящие три куропатки.

По закону 1785 г. "Жалованная грамота городам" были созданы органы самоуправления: общая и шестигласная Дума. Общая городская дума обязана была собираться "...по однажды всякой срок заседания, или же, когда нужда и польза городская потребует, и в другое время". Исполнительный орган - "шестигласная дума" полагалась "для всегдашняго отправления дел". Предметы ведения Курской городской думы были велики. Она занималась различными делами граждан, сферой общественного и внешнего благоустройства, делами общественного хозяйства.

В 1796 г. при новом разделении России на губернии Курская губерния составлена из 10 уездов. При этом отдельные города не вошли в штатное положение, но в 1802 г. города, оставшиеся за штатом (Льгов, Тим, Дмитриев на Свапе, Новый Оскол) были вновь восстановлены в статусе уездных городов.

Вершителями судеб Курска и губернии в целом были обычно назначенные по воле царствующего монарха губернаторы. Начальниками губернии с 1800 по 1861 гг. были П.А. Протасов, А.И.Нелидов, А.С. Кожухов, М.Н.Муравьев, К.Я.Флиге, С.И. Лесовский, Устинович, Н.П.Бибииков.

Курск в это время продолжал оставаться относительно крупным купеческо-мещанским городом. В 1859 г. в нём было 34202 жителя. Дворянство, духовенство и купечество являлись привилегированной верхушкой и составляли незначительную часть населения губернского центра, сосредоточивая в своих руках все бразды управления городом и губернией.

В Курске проживало 290 потомственных и 952 личных дворянина. Духовенства насчитывалось 703 человека, к купеческому званию отнесено 1096 жителей. Жители пригородных слобод Ямской, Стрелецкой, Пушкарной и Казацкой причислялись к разряду государственных крестьян.

Со второй половины XIX века, после отмены крепостного права, в России стали быстро развиваться капиталистические отношения. Происходила концентрация промышленного производства, росло городское население и градостроительство. Разработка планов регулярной застройки городов, начатая еще при Екатерине II, позволила изменить архитектурный облик города. Он приобретает геометрическую четкость и законченность с ровными прямоугольными кварталами. В городе преобладала деревянная застройка, хотя каменное зодчество решительно пробивало себе дорогу не только в культовой, но и в гражданской архитектуре. В 1862 г. в городе было 2799 зданий, из них каменных 537.

5 июля 1878 года был утвержден герб Курской губернии. «В серебряном щите лазуревая перевязь, обремененная тремя серебряными же летящими куропатками. Щит увенчан Императорскою короною и окружен золотыми дубовыми листьями, соединенными Андреевскою лентою».

С историей Курского края связаны родовые гербы бояр Ромодановских, князей Барятинских, дворянские гербы Нелидовых, Марковых и многих других.

По данным первой Всеобщей переписи населения 1897 г. в Курской губернии постоянное население составляло 2 млн. 391.1 тыс. чел., в Курске вместе со слободами проживало 75.7 тыс. человек, причем в слободах 22.9 тыс. человек или 30.2 процента всего населения. В Курской губернии, как и по всей России во второй половине XIX века, основные демографические процессы (рождаемость, смертность, брачность, разводимость) имели практически не меняющийся десятилетиями характер - не ограничиваемую рождаемость, высокий уровень смертности, раннее вступление в брак и малое число разводов.

Курскую губернию традиционно относили к числу "коренных великорусских". Большинство сельских жителей (95.5%) являлись местными уроженцами.

К 1917 г. численность населения Курской губернии составляла уже 3 млн. 276.2 тыс. человек.

Революция и гражданская война привели к разорению экономики России, в том числе Курской губернии. Почти полностью были разрушены промышленные предприятия и городское хозяйство Курска. По данным 1913-1914 гг. было 288 предприятий, в них занято 23749 человек. 90% промышленной продукции губернии давала пищевая промышленность. Наиболее развито было производство сахара. В 1913 г. на сахарных заводах губернии выработано 12.5% всего сахара, производившегося в России.

В 1921 - 1928 гг. в условиях невероятных трудностей, нехватки материалов, топлива, население Курской губернии восстанавливало народное хозяйство.

Первый год перехода к новой экономической политике (1921 г.) совпал с сильной засухой. Территория районов Курской губернии не была поражена засухой, вместе с тем посевные площади сократились по сравнению с 1916 г. на 30 %, а сбор зерна - в 2.5 раза. Несмотря на

это, население Курской губернии приняло активное участие по оказанию помощи голодающим районам.

Знаменательным в истории восстановления сельского хозяйства был 1923 г. Посевная площадь не только достигла уровня 1916 г., но и превысила его на 9.2 %. Валовой сбор зерновых увеличился по сравнению с 1921 г. более чем в 2 раза, численность крупного рогатого скота увеличилась на 32.5%, свиней на 65.2%.

В общем русле, характерном для России в целом, в Курской губернии большое внимание уделялось развитию различных форм кооперации всех видов. На 1 октября 1923 г. зарегистрировано сельскохозяйственных кооперативов 406, на эту же дату в 1924 г. - 849, в 1925 г. - 1664, в 1926 г. - 2188. Создавались совхозы и колхозы. Если в 1920 г. имелся 31 колхоз, то в 1926 г. их насчитывалось 212.

Были восстановлены кожевенный, дрожжевой заводы, возобновились работы на табачной фабрике, спирто-водочном заводе, пущена обувная фабрика, началось строительство нового водопровода. Вместе с тем промышленность восстанавливалась медленнее, чем сельское хозяйство. В 1927 - 1928 гг. государственная промышленность дала валовой продукции на 12174 тыс. рублей, превысив довоенный уровень. При этом доля тяжелой индустрии была крайне незначительной - основную массу продукции давали предприятия легкой и пищевой промышленности.

В 1926 г. при разрешении вопроса урегулирования границ часть русской территории передана Украине. Из Курской губернии включен в состав Украины Путивльский уезд за исключением Крупецкой волости.

Постановлением Президиума Всероссийского Центрального Исполнительного Комитета (ВЦИК) от 16 июня 1928 г. из основного массива четырех бывших черноземных губерний: Воронежской, Курской, Тамбовской и Орловской, затем отдельных уездов и районов Рязанской и Тульской губерний создана Центрально-Черноземная область с центром в г. Воронеже. Курская губерния была упразднена, на ее территории создано три округа - Курский, Белгородский и Львовский, вошедшие в состав вновь образованной Центрально - Черноземной области.

13 июня 1934г. была образована Курская область путем выделения из состава Центрально-Черноземной области 60 районов и 15 городов: Курск, Белгород, Валуйки, Грайворон, Дмитриев-Львовский, Дмитровск, Короча, Льгов, Мало-Архангельск, Новый Оскол, Обоянь, Рыльск, Старый Оскол, Суджа, Фатеж.

К моменту восстановления самостоятельности наш край обладал определенным экономическим и культурным потенциалом.

	1934	1940	1950	1960	1970	1980	1990	2000	2003
Численность населения, тыс. чел. ¹⁾	1780.5	1756.9	1495.7	1508.1	1471.5	1377.9	1332.1	1298.9	1214.5
в том числе:									
Городское	142.8	202.2	215.3	348.3	497.1	685.5	786.1	800.3	749.7
Сельское	1637.7	1554.7	1280.4	1159.8	974.4	692.4	546.0	498.6	464.8
Естественный прирост на 1000 человек населения	...	12.3	13.9	15.4	2.5	-0.4	-2.1	-10.1	-10.9
Среднегодовая численность работников	322.0	176.7	186.5	271.7	399.2	514.0	643.6	456.2	403.2
Число колхозов	8228	2882	1033	544	470	433	539 ²⁾	614 ²⁾	623 ²⁾
Число совхозов	136 ³⁾	26	34	30	32	89			
Посевная площадь в хозяйствах всех категорий, тыс. га	1647.0	1574.8	1529.5	1991.9	2049.3	1957.7	1855.4	1363.4	1200.4

	Продолжение								
	1934	1940	1950	1960	1970	1980	1990	2000	2003
Валовой сбор: зерновых культур в хозяйствах всех категорий, тыс. тонн	...	1169	777	1021	2008	1517	2558	1401	1346
сахарной свеклы (фабричной), тыс. тонн	...	785	727	2676	3348	2650	4765	1064	1171
Поголовье круп- ного рогатого скота, тыс. голов в хозяйствах всех категорий	308.0	388.7	494.0	591.0	949.7	1068.2	1057.1	387.7	337.9
Число врачебных амбулаторно- поликлинических учреждений	166	102	118	137	138	130	131	98	85
Число больнич- ных учреждений	2.2	227	202	226	195	180	229	207	197
Численность вра- чей всех специ- альностей	627	858	1216	1866	2861	4081	5147	5913	5993
Численность лиц среднего меди- цинского персо- нала	2570	4147	4548	7246	9729	12757	15195	13894	13637
Число больнич- ных коек на 10000 человек населения	34.6	29.6	40.8	65.2	95.7	125.5	146.7	115.3	115.7
Число школ на начало учебного года	5157 ⁴⁾	1957	1931	1884	1646	1111	992	906	883
Численность учащихся, тыс. чел.	721.3 ⁴⁾	339.3	297.0	228.0	281.1	166.2	166.1	170.0	147.9
Численность учи- телей, тыс. чел.	19.7 ⁴⁾	11.8	12.7	14.2	15.7	12.1	15.1	18.2	17.6
Число государст- венных ВУЗов	6	4	4	3	4	4	4	4	10
в них студентов, чел.	2098	6229	5861	6469	16550	20708	20544	25072	37243
Число средних специальных учебных заведений в них учащихся, чел.	47	26	20	20	24	27	29	28	33
Число массовых библиотек	13496	8554	7820	8810	19753	23439	20404	19379	19624
Число клубных учреждений	585	889	1014	935	859	901	920	849	837
Число киноустано- вок	9515)	1190	997	1068	1227	1254	1179	1006	975
Число музеев	219 ⁵⁾	198	261	819	1291	1296	1123	584	549
	8 ³⁾	7	4	4	5	5	11	18 ⁶⁾	21 ⁶⁾

¹⁾ Пересчитаны от итогов переписи, с 1990 г. постоянное население.

²⁾ С 1990 г. сельхозорганизации.

³⁾ 1935 г.

⁴⁾ 1934 г. на 1/XI.

⁵⁾ 1937 г.

⁶⁾ С 2000 г. включая филиалы.

В 1934 г. область являлась сельскохозяйственным регионом, 92% населения составляли сельские жители. Число колхозов в 1934 г. составляло 8228, совхозов - 136. На 1 января 1935 г. насчитывалось 308,0 тыс. голов крупного рогатого скота, в том числе коров 180,2 тыс., свиней 148,3 тыс., овец и коз - 159,9 тыс., лошадей - 161,4 тыс. голов.

В это время действовали 166 больничных и 22 амбулаторно-поликлинических учреждений. Медицинскую помощь населению оказывали 627 врачей и 2570 человек среднего медицинского персонала.

В распоряжении жителей области были 585 публичных массовых библиотек с книжным фондом в них до 1400,4 тыс. экземпляров, 1 парк культуры, 3 театра. В 1934 г. создана областная библиотека, начала работать новая междугородная телефонная станция, открылись педагогический, а в 1935 г. - медицинский институты, картинная галерея. В системе образования работали 5 тыс. школ, 20 тыс. учителей обучали в них 721 тыс. учащихся.

В 1935 г. Всероссийский Центральный Исполнительный Комитет вынес решение о укрупнении 32 районов Курской области и новом административном делении её на 92 района.

Зародившееся в этот год стахановское движение, озаменованное производственными рекордами в разных отраслях народного хозяйства, послужило толчком к значительному улучшению работы всех производственных предприятий. Интенсивно начала развиваться промышленность. В 1935 г. в области действовало 3620 предприятий (без мельниц и мелких предприятий), которые обеспечили объем валовой продукции (в ценах 1935 г.) на 782,5 млн. рублей. Однако, в целом, в структуре промышленного производства преобладала пищевая и легкая промышленность, ориентированные на переработку сельскохозяйственной продукции, на их долю приходилось около 70% общего объема продукции. Сахарная, мукомольно-крупяная, спиртовая и водочная отрасли производили, соответственно 35%, 17%, 12% общего объема пищевой промышленности.

Повышение уровня жизни населения стимулировало реорганизацию торговой сети - укрупнение торговых предприятий, на 1.01.1936 г. число магазинов составляло 5314, из них в городе - 1110 (17,7%). Рос жилищный фонд областного центра, прокладывались новые трамвайные линии, увеличивалось число автобусных маршрутов.

20 мая 1936 г. по постановлению Президиума ВЦИК произошло деление города Курска на три района: Дзержинский, Кировский и Ленинский.

В дальнейшем границы области подвергались изменениям. 27 сентября 1937 г. северные районы Курской области отошли к вновь образованной Орловской области.

19 сентября 1939 г. Указом Президиума Верховного Совета РСФСР был образован четвертый район Курска - Сталинский и включены в черту города пригородные слободы: Казацкая, Пушкарная, Стрелецкая, что значительно увеличило территорию областного центра.

Курск стал превращаться в город с развитым промышленным производством. Постепенно наращивался потенциал промышленного и сельскохозяйственного производства. Область становилась важной хозяйственной единицей Центрально-Чернозёмного района и государства в целом.

К 1940 г. изменилась отраслевая структура производства, увеличилась доля производства металлообрабатывающей промышленности (17,7%), наметился рост химической (3,4%). В 1940 г. предприятия области произвели 83,5 млн. штук кирпича строительного, 140,8 тыс. тонн извести (строительной, технологической), 5,6 тыс. тонн бумаги, 550,8 тыс. тонн торфа, 46,3 тыс. тонн минеральных удобрений.

За шесть лет, к концу 1940 г., поголовье крупного рогатого скота в хозяйствах всех категорий увеличилось на 26%, свиней - на 55%, овец - в 2,9 раза.

В 1940 г. парк основных видов сельскохозяйственной техники насчитывал 6339 тракторов и 2413 комбайнов.

Область постепенно превращалась в регион с высокоразвитым промышленным производством, город Курск - в культурный центр области.

Начавшаяся Великая Отечественная война (22 июня 1941 г.) прервала созидательный труд советских людей. На протяжении почти двух лет Курская область была ареной активных военных действий. Во все времена Курск с честью выходил из любых испытаний, проверок на прочность. Но в первом ряду его ратных дел стоит битва на Огненной дуге, которая вошла в героическую летопись нашей Родины так же, как битвы на Куликовом поле, под Бородиным, легендарная Сталинградская. Подвиг, отмеченный Родиной орденом Отечественной войны I степени.

В течение 50 дней (с 5 июля по 23 августа 1943 г.) на сравнительно небольшом участке фронта шли беспримерные по своей ожесточенности и упорству бои. Битва отличалась грандиозным масштабом сражения и огромными людскими потерями - с обеих сторон в битве участвовало около четырех миллионов человек.

Курская битва принадлежит к событиям, значение которых со временем не только не тускнеет, но с годами приобретает еще большую яркость, привлекает к себе пристальное внимание новых поколений.

8 февраля 1943 г. Курск был освобожден. За время оккупации город подвергся значительным разрушениям. Общий материальный ущерб, нанесенный городу, составил 600 млн. рублей.

После освобождения Курска трудящиеся приступили к восстановлению промышленных, коммунальных и других предприятий и учреждений. Благодаря самоотверженному труду курян город восстал из пепла. В короткий срок были пущены мощности 23 промышленных предприятий. Одновременно с восстановлением промышленных предприятий, увеличением выпуска сельскохозяйственной продукции, возрождалось коммунальное хозяйство и социально-культурные учреждения города, области. Через год, прошедший со дня освобождения города, возобновились занятия в педагогическом и медицинском институтах, в техникумах (строительном, железнодорожном, электромеханическом) и школах. Возобновили работу железнодорожный узел, радиоузел, телеграф, почтамт. В 1943 г. начала функционировать первая очередь городского водопровода. В течение 1943-1944 гг. было восстановлено свыше 90 тыс. кв. метров жилой площади.

6 января 1954 г. из южных районов Курской области образована Белгородская область, а небольшую часть территории передали Липецкой области.

После этого в области осталось 8 городов: Курск, Дмитриев-Льговский, Льгов, Обоянь, Рыльск, Суджа, Фатеж, Щигры. В последующие годы число их увеличилось до 10.

В 1956 г. в соответствии с Указом Президиума Верховного Совета РСФСР от 17 августа были упразднены Дзержинский и Сталинский районы г. Курска, за счет которых образован новый – Промышленный и укрупнены Ленинский и Кировский районы.

В 1960 г. в соответствии с Постановлением Бюро ЦК КПСС по РСФСР от 29 апреля и Указом Президиума Верховного Совета РСФСР от 11 мая районное деление в г. Курске было ликвидировано и районы упразднены. В 1962 г. в соответствии с Указом Президиума Верховного Совета РСФСР от 26 июня все три района восстановлены.

4 февраля 1994 г. Постановлением главы администрации г. Курска "О реорганизации общей схемы управления городом Курском" в границах бывших городских районов образованы округа: Железнодорожный, Сеймский, Центральный.

НАСЕЛЕНИЕ

Население Курской области в 1934 г. составляло 1780.5 тыс. человек. По результатам переписи 1939 г. было учтено 1770.8 тыс. человек, в том числе городского - 181.8 тыс. человек и сельского - 1589.0.

Перераспределение населения между городской и сельской местностью в области привело к тому, что к 1980 г. их доли постепенно сравнялись, а в 2002 г. численность городского населения превысила сельское уже в 1.6 раза.

В периоды между переписями снижалась численность населения области. Так, с 1959 по 1979 гг. она снизилась на 0.4%, с 1979 по 1989 гг. - на 4.2%.

Всероссийская перепись населения 2002 г. дала современную информацию о численности населения, его составе и размещении на территории области. Итоги показали, что на территории области постоянно проживает 1235.1 тыс. человек. По сравнению с переписью населения 1989 г. численность сократилась на 100.3 тыс. человек (7.5%), в том числе проживающих в городских поселениях - на 11.5 тыс. человек, в сельской местности - на 88.8 тыс. человек.

Основной фактор снижения численности населения – превышение числа умерших над родившимися (естественная убыль населения), которая составила 136.0 тыс. человек.

В области проживает 564.3 тыс. мужчин и 670.8 тыс. женщин, характерное для населения России превышение численности женщин над численностью мужчин (106.5 тыс. человек) сохранилось. На 1000 мужчин приходится 1189 женщин.

Заметные изменения произошли в возрастном составе населения. Резкое снижение рождаемости, начавшееся в конце 80-х - начале 90-х годов XX века привело к усилению процесса демографического старения. По сравнению с переписью 1989 г. средний возраст жителей области увеличился на 1.9 года и составил 40.0 лет. Средний возраст мужчин составил 37.0 лет, женщин - 42.5 года.

Численность населения области в трудоспособном возрасте (мужчины 16-59 лет, женщины 16-54 года) составила 716.7 тыс. человек. Его доля в общей численности населения выросла по сравнению с 1989г. на 3.9 % и составила 58.0%.

Численность населения моложе трудоспособного возраста составила 211.8 тыс. человек (17.2% от общей численности населения) и за последний межпереписной период снизилась на 26.3%. Численность населения старше трудоспособного возраста -306.6 тыс. человек, доля его в общей численности осталась почти на уровне 1989 г. - 24.8%.

ОБРАЗОВАНИЕ

За последние годы средние специальные и высшие учебные заведения существенно изменили структуру подготовки и отраслевую специализацию выпуска специалистов. Получила развитие система платного образования, значительно расширились масштабы подготовки специалистов, обеспечивающих рыночную инфраструктуру. Растет удельный вес студентов, обучающихся специальностям экономики и управления, большим спросом пользуются специальности: электроника, информатика и вычислительная техника, право. В 2003 г. подготовлено 7.5 тыс. специалистов высшей квалификации, 5.7 тыс. со средним специальным образованием, что превышает выпуск 1960г., соответственно, в 6 раз и в 2.4 раза.

С 1996 г. в области получила развитие сеть негосударственных высших учебных заведений, которые ориентированы в большей части на работающих студентов, в том числе получающих второе высшее образование.

В 2003 г. негосударственными вузами выпущено 1.7 тыс. специалистов, что в 2.4 раза выше уровня 2002 г., численность обучающихся с полным возмещением затрат на обучение увеличилась в высших государственных учебных заведениях на 10.1% и составила 15.2 тыс. человек, в средних специальных учебных заведениях - 10.2% (4.6 тыс.).

ЗДРАВООХРАНЕНИЕ

За годы становления области укреплялась система здравоохранения. С 1940 по 1990 гг. расширялась и оснащалась новым оборудованием, укомплектовывалась квалифицированными медицинскими кадрами сеть больничных учреждений. Вместе с тем, с 1995 г. наметилась тенденция сокращения (за счет сельской местности) как больничных, так и амбулаторно-поликлинических учреждений.

В практику медицины внедряются новейшие методы диагностики заболеваний, успешно используются современные методы исследования, применяются новые лекарственные средства.

ЖИЛИЩНО-КОММУНАЛЬНОЕ ХОЗЯЙСТВО

Жизнедеятельность населения и производственных объектов обеспечивает жилищно-коммунальное хозяйство области, которое составляет многоотраслевой комплекс.

Жилищный фонд области на 1 января 2004 г. составил 26.8 млн.м², в том числе 15.0 млн.м² в городской местности, 11.8 млн.м² – в сельской. В среднем на жителя Курской области в 2003 г. приходилось 22.0 м² жилья против 14.0 м² в 1980 году. При этом обеспеченность жильём на 1 жителя в городской местности возросла на 56%, в сельской - на 66.0%.

Вместе с тем 58.9 тыс. семей состоят на учете на получение жилья. В 2003 г. только 2.0% семей, состоящих на учете, получили жилье или улучшили жилищные условия.

Начавшаяся в 1989 г. приватизация явилась базой для формирования в области рынка жилья. С начала приватизации в личную собственность передано 126.2 тыс. жилых помещений общей площадью 6.2 млн.м², в том числе в 2003г. соответственно 5.0 тыс. жилых помещений и 248.7 тыс.м². Удельный вес приватизированных помещений в общем числе жилых помещений, подлежащих приватизации, составил (с начала приватизации) в 2003 г. - 53.7%.

ПРЕДПРИЯТИЯ И ОРГАНИЗАЦИИ

Экономические преобразования, проводимые в целях формирования многоукладной рыночной экономики, вызвали изменения общей численности предприятий, рост негосударственного сектора экономики и большую интенсивность процесса возникновения малых предприятий. Число колхозов сократилось с 449 в 1990 г. до 61 в 1994 г., совхозов с 90 до 26. Вместе с тем, в 1992 г. образовано 183 сельхозкооператива, 225 акционерных обществ, товариществ, 1532 крестьянских (фермерских) хозяйства. В 1992-1994 гг. активно осуществлялся процесс разгосударствления собственности. За эти годы перешло в собственность новым владельцам 89.8% всех приватизированных предприятий.

За период с 1995 по 2003 гг. общее число организаций возросло на 47%, наблюдалась значительная активизация создания торговых организаций как розничных, так и оптовых (1.7 раза). Доля предприятий негосударственного сектора за эти годы увеличилась на 43%. За последние пять лет данный сектор занял устойчивую позицию, доля его стабилизировалась и находилась в пределах 87-89%. Число предприятий частного сектора увеличилась в 1.6 раза. По состоянию на 1.01.2004 г. на территории области учтено предприятий и организаций в Едином государственном регистре предприятий и организаций (ЕГРПО) 23.3 тыс., включая филиалы и их структурные подразделения.

В области получили развитие различные формы функционирования малого предпринимательства, играющие важную роль в пополнении рынка труда, предоставлении дополнительных рабочих мест.

Наиболее привлекательной для малого бизнеса является сфера торговли, где сосредоточено около 50% предприятий торговли и общественного питания. В строительном комплексе и промышленности сосредоточено почти по 14 % предприятий малого бизнеса.

ПРОМЫШЛЕННОСТЬ

В послевоенные годы был взят курс на создание в области, особенно в г. Курске современной тяжелой индустрии - этому способствовали близость города к базам сырья, удобное географическое расположение в центре транспортных магистралей, наличие рабочей силы.

В период с 1945 по 1955 гг. введены и продолжают работать такие крупные предприятия, как ОАО "Электроаппарат", ОАО "Кореневский завод низковольтной аппаратуры" (1945г.), ОАО "Элеватормельмаш", ЗАО "Курскрезинотехника", ООО "СЭМЗ" (1946г.), ОАО "Счетмаш" (1948г.), ООО "Курский завод упорных подшипников" (1950 г.), ОАО "Электроагрегат", ОАО "Курскагромаш" (1953г.), ФГУП "Курский завод "Маяк" (1954 г.).

Наиболее быстрыми темпами развивалась промышленность в 1951-1955 гг. Объем производства в 1955 г. в 2.1 раза превысил уровень 1950 г. Среднегодовые темпы прироста объема продукции за эти годы составили 16.4%, производительности труда - 9.2%.

Продолжали вводиться предприятия разных отраслей экономики. Вступили в действие Курская ТЭЦ №1 (1955 г.), Львовский завод "Автоспецоборудование" (1957 г.), Львовский и Кореневский кирпичные заводы (1958 г.), комбинат химического волокна (1960 г.).

Развитие промышленности области ускорилось с началом разработки богатств Курской магнитной аномалии. В 1957 г. началось строительство горнорудного предприятия по добыче

богатой руды Михайловского месторождения. В 1970 г. было добыто 100 млн. тонн богатой руды, в 1973 г. получен первый железорудный концентрат.

В 1974 г. вступила в строй первая очередь Михайловского горно-обогатительного комбината – флагмана горнодобывающей промышленности России, который за 2003 г. произвел 20% товарной железной руды России.

Получившие развитие отрасли промышленности в корне изменили её структуру. Большое внимание уделялось механизации и автоматизации производства, внедрению достижений научно-технического прогресса, рационализации и изобретательству.

В 1980 г. по сравнению с 1960 г. производительность труда в промышленности увеличилась в 2.6 раза, производство промышленной продукции возросло в 4.9 раза.

К 1980 г. существенно изменилась отраслевая структура производства. Значительную долю в ней стали занимать отрасли: машиностроение и металлообработка – 26.8% (в 1960 г. – 23.2%), химическая и нефтехимическая – 16.0% (в 1960 – 12.9%), черная металлургия – 5.6% (в 1960г. – 0.2%), электроэнергетика – 6.2% (в 1960 г.– 2.9%). Заметно сократилась доля пищевой промышленности с 40.4% в 1960 г. до 23.3% в 1980 г.

В целом по области за 1980 г. на долю средств производства (продукция, направляемая для производственного потребления в отрасли материального производства) приходилось 72.2%, предметов потребления (продукция, идущая непосредственно в непроизводственное потребление населением или отраслям непроизводственной сферы) - 27.8%.

Вокруг крупных промышленных объектов создавались большие жилые поселки: заводской район (ОАО «Счетмаш», ОАО «Электроагрегат», ОАО «Двадцатый подшипниковый завод»), поселок "Химволокно", "КЗТЗ "Аккумулятор". На месте деревни Ламоново построен жилой массив вдоль проспекта Кулакова.

В связи с освоением Михайловского железорудного месторождения Курской магнитной аномалии появился жилой поселок Железногорск, которому присвоен в последующие годы статус города. Город горняков Железногорск является вторым по величине городом области, который растет и укрепляется с развитием градообразующего предприятия - Михайловского ГОКа.

В связи с быстро развивающимся промышленно-экономическим комплексом Курской магнитной аномалии (Оскольского и Михайловского горно-обогатительных комбинатов) появилась необходимость строительства атомной станции. В 1968 г. начато строительство жилого поселка, в дальнейшем (1983 г.) преобразованного в г. Курчатова, названного в честь всемирно известного физика-ядерщика академика И.В. Курчатова.

В 1976 г. осуществлен пуск первого реактора Курской АЭС, в 1979г. введен в строй блок 2, в 1983г. – блок 3, в 1985 г. - блок 4. В настоящее время ведется строительство пятого энергоблока – блока нового поколения, в котором воплощены новейшие достижения научной и конструкторской мысли. Около 30 % электроэнергии, вырабатываемой Курской АЭС, используется для нужд Курской области. Курская АЭС снабжает энергией не только российское Черноземье, но и экспортирует электроэнергию в северные регионы Украины.

Начало 90 - х годов XX века отмечено новым этапом экономических преобразований в промышленности: активно начался процесс приватизации предприятий и формирования новых хозяйственных структур, создавались кооперативы и малые предприятия.

Вместе с тем, разрыв старых хозяйственных связей, новая ценовая политика, отсутствие централизованных поставок и финансирования, неспособность ряда руководителей работать в новых условиях хозяйствования и ряд других причин привели к снижению промышленного производства, как в целом по России, так и в Курской области.

Для предприятий, ориентированных в основном на внутренний рынок и испытавших жесткую конкуренцию с зарубежной продукцией, основной проблемой стал сбыт, что неизбежно привело к сокращению объемов производства. Спад производства обернулся потерей рынка, финансовой неустойчивостью.

В 1997 г. ситуация несколько улучшилась за счет роста производства продукции на предприятиях черной металлургии (на 2.9%), химической и нефтехимической (на 4.2%), лесной, деревообрабатывающей и целлюлозно-бумажной промышленности (на 29.2%). В последующие годы (вплоть до 2003 г.) обеспечивался ежегодный прирост промышленного производства на 2-17% (в 2001 г. спад, индекс физического объема промышленного производства составил 92.6%).

В настоящее время промышленность является ведущей отраслью экономики. На её долю приходится 45% общего выпуска товаров и услуг и около 30% валовой добавленной стоимости отраслей экономики. Претерпела изменения отраслевая структура промышленного производства. Увеличился удельный вес электроэнергетики с 15.6% в 1992 г. до 32.7% в 2003г., лесной, деревообрабатывающей и целлюлозно-бумажной с 1.9% до 5.2%. Сохранили долю в общем объеме производства (1992 г.) мукомольно-крупяная и комбикормовая (3.4%) и промышленность стройматериалов (2.5%).

Вместе с тем, резко сократился удельный вес химической и нефтехимической промышленности с 13.9% до 6.5% , легкой - с 12.4% до 2.9%, пищевой - с 19.5% до 12.9%.

По отдельным видам промышленной продукции в 2003 г. предприятия области так и не смогли достичь уровня производства 1992 г. Производство волокон и нитей химических уменьшилось на 37.4 тыс. тонн или 85.9%, аккумуляторов автомобильных на 256 тыс. штук (16.9%), кирпича строительного - на 151.8 млн. усл. кирпича (59.8%).

В 2003 г. индекс физического объема промышленного производства по сравнению с 2002 г. составил 116.9%.

СЕЛЬСКОЕ ХОЗЯЙСТВО

Сельское хозяйство исторически является одной из основных отраслей народного хозяйства области. На долю её приходится 17% общего выпуска товаров и услуг и около 18% валовой добавленной стоимости отраслей экономики.

В ходе реализации земельной реформы сформирован новый уклад в аграрном секторе экономики - крестьянские (фермерские) хозяйства. На 1 января 1995 г. их насчитывалось 1895 с площадью земли 107.9 тыс. га. К концу 1994 г. действовало 470 новых формирований, в том числе 268 товариществ всех видов и акционерных обществ закрытого типа, 195 сельхозкооперативов и др.

Процессы перераспределения земель предопределили структурные изменения в сельском хозяйстве и привели к сокращению продажи сельхозпродукции в централизованном порядке для государственных нужд. Развитие рыночных отношений на селе характеризуется переориентацией сельскохозяйственных предприятий с реализации продукции заготовительным организациям на альтернативные каналы сбыта: на рынках, через собственную торговую сеть и предприятия общественного питания, перерабатывающим предприятиям на давальческих началах, посредникам и предприятиям оптовой торговли для дальнейшей реализации.

В результате институциональных преобразований в сельскохозяйственном производстве сложилась тенденция сокращения доли производства продукции сельскохозяйственными предприятиями (с 72.7% в 1990 г. до 31.2% в 2003 г.) и увеличение доли хозяйств населения и крестьянских (фермерских) хозяйств (соответственно с 27.3% до 68.8%). Вместе с тем основными производителями зерна и технических культур остаются сельскохозяйственные предприятия. В 2003 г. на их долю приходилось 90.5% зерна, 91.4% сахарной свеклы, 92.2% - подсолнечника.

За счет отвода земель собственникам личных хозяйств, владельцам садоводческих и огородных участков расширяется мелкотоварный сектор сельского хозяйства. Удельный вес хозяйств населения в стоимости валовой продукции сельского хозяйства возрос с 27.3% в 1990г. до 50.3% в 1996 г., в 2003 г. – составляет уже 67.1%. В производстве картофеля с 90.0% в 1990 г. до 99.6% в 2003 г., овощей с 44% до 96.8%. Доля крупного рогатого скота у населения с 1990 г. увеличилась с 11% до 29.9% , коров с 23.0% до 38.8%, свиней с 22.0% до 50.4%, овец и коз с 9.0% до 67.5%.

С 1990 г. в сельском хозяйстве наблюдался спад производства, особенно в животноводстве.

Во всех категориях хозяйств с 1990 г. поголовье крупного рогатого скота сократилось на 68%, коров – наполовину, свиней – на 66 %, овец и коз - на 88%.

Производство мяса (в убойном весе) во всех категориях хозяйств в 2003 г. сократилось по сравнению с 1990 г. на 51%, молока - на 56%, яиц - на 35%. При этом, сокращение объемов производства продукции животноводства коснулось, в основном, сельскохозяйственных предприятий. Доля хозяйств населения в производстве мяса увеличилась за эти годы с 26% до 52.1%, молока с 24.2% до 52.0%, яиц с 43.6% до 53.1%.

Сельскохозяйственные предприятия завершили 2003г. с убытком в сумме 390.3 млн. руб., удельный вес убыточных хозяйств составил 64.2%.

СТРОИТЕЛЬСТВО

В послевоенные годы на территории области осуществлена большая программа капитального строительства: построены и введены в действие важнейшие промышленные предприятия. Интенсивное развитие промышленности области определило характер строительной деятельности, обеспечивающей ввод и обновление основных фондов, рост жилищного строительства.

За 1951-1960 гг. введены мощности по добыче железной руды – на 1.2 млн. тонн (в 1961-1970гг. - на 6.3 млн. тонн), по производству подшипников качения - на 0.3 млн. шт., искусственных и синтетических волокон - на 2.7 тыс. тонн, сборные железобетонные конструкции и детали - на 79 тыс. м³.

С целью повышения надежности электроснабжения народного хозяйства области введены 223 км линии электропередачи (35 кВ и выше) и электростанции турбинные на 230.2 тыс. Квт.

В эти годы интенсивно вводились мощности на предприятиях, перерабатывающих сельскохозяйственную продукцию. На восьми маслозаводах введены мощности в среднем от 2 до 34 тонн переработки молока в смену, на Льговском молочно- консервном заводе - мощности по производству консервов молочных на 5 млн. условных банок в смену. Введены Льговский и Кшенский сахарные заводы с мощностью переработки сахарной свёклы 800 и 1200 тонн в сутки.

В 1959 г. введен в эксплуатацию магистральный газопровод "Шебелинка-Белгород-Курск-Брянск", "голубое топливо" пришло в область. С 1960 г. проводится активная работа по газификации как в городской, так и в сельской местностях.

В последующие годы (1961-1965гг.) продолжается строительство объектов, в том числе производящих строительные материалы: завод крупных силикатных блоков, керамзитовый, крупнопанельного домостроения в г. Курске и г. Железногорске. В этот период вводятся предприятия перерабатывающей и легкой промышленности. С 1961 г. интенсивно строились производственные объекты на селе. За 1961-1965 гг. в колхозах области введены коровники на 256.3 тыс. скотомест, свиноводники на 294.5 тыс. скотомест, зернохранилища на 324.2 тыс. тонн, картофеле - овощехранилища - на 13.3 тыс. тонн.

Растет количество подрядных строительных и монтажных организаций. Если в 1955 г. их было 34, то в 1970 г. - 84, в 1980 г. - 143, в 2003 г. - 470.

В широких масштабах ведется жилищное и культурно-бытовое строительство. Наиболее благоприятными годами по вводу в действие жилья, общеобразовательных школ и детских дошкольных учреждений были 1961-1970 гг. Введено 6.8 млн. м² общей площади жилья, 150.1 тыс. ученических мест общеобразовательных школ и 29.4 тыс. мест в детских дошкольных учреждениях.

С 1970 г. активно строятся предприятия торговли и общественного питания. За 1970-1980 гг. введено (без колхозов) 537 торговых предприятий и 204 - общественного питания.

В 2003 г. введено 275.9 тыс. м² общей площади жилья, что почти в 1.5 раза больше 2002 г. и на уровне среднегодового ввода жилья в 1946-1950 гг. Из общего ввода жилых домов 27.3% построено населением за счет собственных средств и с помощью кредитов, что на 8.0 %

больше 2002 г. Тогда как в сельской местности введено жилья на 14.3% меньше, чем в 2002 г., из них индивидуальными застройщиками меньше на 24.0%.

ТРАНСПОРТ И СВЯЗЬ

В конце XIX века Курск стал одним из первых городов России в котором появился электротранспорт. В 1898 г. на средства и по проекту бельгийского акционерного общества осуществлен пуск трамвая.

Транспорт и связь - неотъемлемая часть современной производственной и социальной инфраструктуры - обеспечивают перевозки народохозяйственных грузов и пассажиров и осуществляют оперативный обмен информацией между экономическими структурами и населением.

В 1940 г. общая эксплуатационная длина железных дорог общего пользования области составляла 909 км. К началу 2004 г. их длина составила 1061 км., из которых 242 электрифицированы. По железным дорогам в 1940 г. было отправлено 1990 тыс. тонн грузов, из них 579 тыс. тонн (29%) хлебных. С 1965 г. резко увеличивается объем перевезенных грузов (в 4.8 раза против 1940 г.), в основном за счет железной руды, удельный вес которой составил 40% от общего объема перевозок. С 1980 по 1990 гг. доля перевозок железной руды увеличивается и сохраняется на уровне 62-67%.

В 1972 г. в Курске была пущена в эксплуатацию первая троллейбусная линия.

Протяженность автомобильных дорог составляла в 1940 г. - 11.2 тыс. км., около 4% имели твердое покрытие, к концу 2003г.- 94.7%. Неуклонно возрастал парк автотранспорта. В 1940 г. автомобильный парк области состоял из 8892 автомобилей, большинство из которых (7998 или 89.9%) были грузовыми и 698 (7.8%) легковыми. Перевозкой пассажиров в области было занято 37 автобусов. С 1940г. парк автотранспорта увеличился в 23.1 раза, на конец 2003г. учтено 204.5 тыс. автомобилей.

С 1955 г. особенно значительно возросла численность легковых автомобилей индивидуальных владельцев. В собственности граждан находилось 198 единиц (15.0%) легкового транспорта, в 1970 г. - 58%, в 1980 г. - 85%, а в 2003 г. этот показатель достиг 97% и составил 153.7 тыс. автомобилей.

В настоящее время субъекты малого бизнеса активно приобретают автотранспортные средства и осваивают коммерческие виды перевозок.

На начало 2004 г. в области насчитывалось 17.9 тыс. грузовых автомобилей, владельцами которых являются предприниматели (физические лица), 3.0 тыс. автобусов или, соответственно, 54.1 % и 52.9% от общего их количества.

В современных условиях одной из наиболее быстро развивающихся отраслей экономики области является связь. Число телефонных аппаратов сети общего пользования в 1950 г. составляло 8 тыс., на начало 2004 г. имелось 234.5 тыс.

Расширяется спектр услуг электросвязи, особенно сотовой, растет число пользователей сети Интернет.

В 1960 г. жители области получили возможность смотреть телепередачи из Москвы. В настоящее время 99.7% населения имеют возможность принимать телевизионные программы.

ТОРГОВЛЯ И УСЛУГИ

В 1934 г. сеть предприятий розничной торговли была представлена 6956 предприятиями, из них 22 % находились в городской местности. С 1970 по 1990 гг. значительных изменений не наблюдалось, их количество оставалось на прежнем уровне (в 1990г. – 3867).

До 1991 г. торговля была представлена в основном государственными торговыми организациями и магазинами потребительской кооперации. Наиболее быстро среагировали на начавшиеся институциональные изменения организации торговли. В начале 90-х XX века, с развитием приватизации и разгосударствления экономики, была практически разрушена монополия государственного сектора и потребительской кооперации в рыночной торговле и сфере услуг. Если в 1960 г. оборот государственной торговли занимал 53%, в 1980г. - 58 %, то в 2003 г. 95% розничного товарооборота обеспечивал негосударственный сектор.

Появился дополнительный источник товарных ресурсов - вещевые и смешанные рынки. В 2003 г. оборот розничной торговли на 41% сформирован рынками.

В эти годы успешно развивалась оптовая торговля, новая сфера экономики области. Особенно значительна ее роль в малом бизнесе.

Рынок услуг постепенно расширялся и видоизменялся. В 60-е годы получило бурное и успешное развитие новая отрасль - бытовые услуги. К 1980 г. объем бытовых услуг населению возрос в сопоставимых ценах в 10 раз, в дальнейшем в процессе коммерциализации и приватизации предприятий бытового обслуживания населения произошло их сокращение.

Из-за перераспределения денежных средств на оплату обязательных услуг, цены и тарифы на которые росли опережающими темпами, доля бытовых услуг в расходах населения на услуги продолжает снижаться и в 2003 г. она составила 5% (в 2000г. - 12%).

Получили развитие новые характерные для рыночной экономики виды услуг: риэлторские, консалтинговые, аудиторские, рекламные, страховые и др.

ИНВЕСТИЦИИ

Развитие строительной отрасли соответствовало росту объемов инвестиций в экономику области.

В 1961-1975 гг. наблюдалось ежегодное наращивание объемов инвестиций в основной капитал; средний годовой прирост в 1961-1965 гг. составил 7.5%, в 1966-1970 гг. - 8.9%, в 1971-1975 гг. - 11.8%. В период с 1976 г. до 2003 г. инвестиционная политика была неоднозначна. В отдельные годы, особенно с 1991 по 1996 гг. наблюдался спад.

Переход к рыночным отношениям, формирование новой экономики проходили весьма сложно. Разрыв хозяйственных связей, инфляционные процессы привели к снижению инвестиционной активности во всех отраслях экономики. Объем инвестиций в расчете на 1000 жителей в 1992 г. (в сопоставимых ценах) снизился к уровню 1991 г. на 30%, в 1993 г. к 1992 г. - на 40%. Вместе с тем, с 1995 г. начался процесс постепенного накопления финансовых вложений; существенных перемен в инвестициях в основной капитал не наблюдалось, доля поступления иностранных инвестиций была незначительной. В 1999, 2001 гг. объем инвестиций в основной капитал несколько увеличивался (от 1 до 3%) по сравнению с предыдущим годом. В 2002 г. прирост составил 31%.

В последние годы изменилась структура инвестиций в основной капитал по источникам финансирования. Наибольший удельный вес занимают собственные средства организаций, в 2003 г. они составили 46.4%.

Среди отраслей промышленности наиболее привлекательной для инвесторов является электроэнергетика: с 1995 г. по 2003 г. в неё вложено от 48.9% до 75.0% всех инвестиций, осуществляемых в промышленность; объемы инвестиций в сельское хозяйство возросли с 5.9% до 8.9%. Вместе с тем, сократились общие объемы инвестиций в строительство с 2.6% в 1995 г. до 1.3% в 2003 г., в транспорт с 7.5 до 7.1, в жилищно-коммунальное хозяйство с 32.7 до 10.9% соответственно.

В соответствии с федеральной инвестиционной программой на 2003 г. в области предусматривалось строительство и реконструкция важнейших производственных и социальных объектов. На эти цели использовано государственных инвестиций в объеме 83.1 млн. руб.

ЦЕНЫ И ТАРИФЫ

Важнейшими индикатором и экономических, и социальных процессов на современном этапе является инфляция. Показателем, оценивающим уровень инфляции, считается сводный индекс потребительских цен на товары и услуги.

За 1995-2003 гг. индекс потребительских цен по области вырос в 17.2 раза (по России - в 14.4 раза).

Экономическая ситуация, которая складывалась на потребительском рынке Курской области за последние 4 года (2000-2003 гг.), характеризовалась замедлением темпов инфляции (на 2.9 проц. пункта). Вместе с тем, цены на товары выросли за этот период в 1.7 раза, платные услуги населению в 4.3 раза. По темпам прироста цен и тарифов на платные услуги за послед-

ние 4 года лидирующее положение занимали жилищно-коммунальные услуги, тарифы на которые возросли в 6.8 раза.

Тарифы на услуги пассажирского транспорта за 2000-2003 гг. возросли в 2.8 раза, в 4.1 раза - оплата проезда в железнодорожном транспорте, в 2.8 - в трамвае, троллейбусе, в 2.2 раза - в городском автомобильном транспорте.

За последние четыре года тарифы на услуги связи для населения возросли в 3.1 раза, плата за услуги образования - в 2.1 раза.

КУЛЬТУРА И ИСКУССТВО

Курская земля имеет богатую, чрезвычайно интересную историю культуры и православия. Она известна внешней красотой и глубокой древностью Коренной пустыни, где находится одна из величайших святых обителей Русской Православной Церкви - мужского Рождества Пресвятой Богородицы монастыря "Коренная пустынь" – историко-архитектурный комплекс. Все большее распространение получают православные традиции, вновь возродилась Коренская ярмарка, некогда знаменитая на всю Россию.

С нашим древним городом связаны имена Преподобного Феодосия Печерского и одного из самых почитаемых на Руси святых – чудотворца Преподобного Серафима Саровского, 250-летие со дня рождения которого отмечалось в июле 2004 г.

В области культурно-просветительную работу среди населения проводят 837 библиотек, 975 учреждений клубного типа. Работают два профессиональных театра: государственный драматический театр им. А.С. Пушкина, государственный театр кукол и действует молодежный театр "Ровесник". Функционирует 21 музей, число посещений музеев с каждым годом увеличивается, в 2003 г. в среднем на 1000 населения их составило 237. Работают картинная галерея им. А.А. Дейнеки, галерея "АЯ", государственная областная филармония, музыкальное училище Г.В. Свиридова.

Широко известна в России и за рубежом хоровая капелла "Курск". Достопримечательностью Курского края являются популярные фестивали "Джазовая провинция", "Соловьиная трель".

Курская земля известна как Родина или место деятельности многих талантливых людей, выдающихся ученых, писателей, деятелей культуры и искусства. Сколько незаурядных личностей породила эта земля! Она вдохновляла и вдохновляет их на дела, который каждый оставляет будущим поколениям. Это родина землепроходца, отчаянного мореплавателя, "российского Колумба" Г.И. Шелихова, который совершил историческое путешествие к побережью Аляски; знаменитого астронома-самоучки, механика и метеоролога Ф.А. Семёнова, который изготовил телескоп с 40-кратным увеличением и рассчитал таблицу солнечных и лунных затмений.

В Курске работал изобретатель – создатель оригинального ветродвигателя, сфероплана А.Г. Уфимцев. На Курской земле родился русский ученый основоположник отечественной электротехники В.В. Петров, народный художник СССР, академик живописи А.А. Дейнека. Его работы "Оборона Петрограда", "Оборона Севастополя", "Будущие летчики", "Мать" вошли в золотой фонд российского изобразительного искусства.

На сцене Курского театра сделал первые шаги великий русский актер наш земляк М.С. Щепкин.

В Курской губернии родилась знаменитая исполнительница русских народных песен, с успехом выступавшая в Берлине, Белграде, Варшаве, Брюсселе и США Н.В. Плевацкая.

Творили и черпали вдохновение в Курском крае мастера литературной нивы, художественного слова: писатель А.П. Гайдар, поэт советской эпохи Н.Н. Асеев, написавший цикл стихов "Курские края", писатели В.В. Овечкин, Н.А. Полевой, К.Д. Воробьев - автор романов о войне, прозаик Е.И. Носов, поэты Н.Ю. Корнеев и Е.И. Полянский.

Национальным достоянием стал талант нашего земляка композитора, народного артиста СССР Г.В. Свиридова, удостоенного Государственной премии за создание кантаты "Курские песни".

Стараниями курянина, известного ученого геоботаника, профессора В.В. Алехина создан в области заповедный уголок, называемый "Курская ботаническая аномалия", получивший статус биосферного заповедника и сертификат ЮНЕСКО. Заповедник имеет международное значение и является полноправным членом Федерации национальных парков Европы.

ОСНОВНЫЕ СОЦИАЛЬНО- ЭКОНОМИЧЕСКИЕ ХАРАКТЕРИСТИКИ Курской области

*Основные социально-
экономические
показатели*

26

1

26 ОСНОВНЫЕ СОЦИАЛЬНО-ЭКОНОМИЧЕСКИЕ ХАРАКТЕРИСТИКИ

ОСНОВНЫЕ СОЦИАЛЬНО-ЭКОНОМИЧЕСКИЕ ПОКАЗАТЕЛИ						
	1998	1999	2000	2001	2002	2003
Численность населения (на начало следующего года), тыс. чел.	1323.5	1311.5	1298.9	1284.5	1231.1 ¹⁾	1214.5 ¹⁾
Рождаемость (на 1000 человек населения)	8.0	7.7	8.0	8.1	8.2	8.8
Смертность (на 1000 человек населения)	16.4	17.6	18.1	18.2	18.6	19.7
Естественный прирост, убыль (-) населения (на 1000 человек населения)	-8.4	-9.9	-10.1	-10.1	-10.4	-10.9
Среднегодовая численность занятых в экономике ²⁾ , тыс.чел.	564.9	606.1	616.6	606.4	607.9	608.2 ³⁾
Численность безработных ⁴⁾ , тыс.чел. в том числе зарегистрированных в органах государственной службы занятости (на конец года), тыс.чел.	60.1	67.8	67.7	65.0	46.2	52.1
Денежные доходы населения, млн.руб.	10073.2	16818.7 ⁵⁾	22397.1 ⁵⁾	29877.3 ⁵⁾	40147.9 ⁵⁾	50188.7 ³⁾
Среднедушевые денежные доходы населения (в месяц) ⁶⁾ , руб.	630.3	1060.5 ⁵⁾	1425.6 ⁵⁾	1921.6 ⁵⁾	2612.2 ⁵⁾	3420.3 ³⁾
Денежные расходы населения, млн.руб.	8554.6	14733.5 ⁵⁾	19869.0 ⁵⁾	26755.1 ⁵⁾	35230.6 ⁵⁾	45503.3 ³⁾
Среднемесячная номинальная начисленная зарплата работающих, руб.	740.6	1055.8	1453.6	2011.3	2866.0	3973.7
Средний размер назначенных пенсий ⁷⁾ , руб.	354.5	408.0	634.9	933.0	1219.8	1462.8
Валовой региональный продукт (в текущих ценах): всего, млн.руб.	16796.3	23866.3	32451.7	38747.3	46690.5	...
Основные фонды в экономике по полной учетной стоимости (на конец года), млн. руб.	129321.0	118867.0	137988.0	148962.0	206046.0	...

	Продолжение					
	1998	1999	2000	2001	2002	2003
Объем промышленной продукции (в фактически действовавших ценах), млн.руб.	12755	19838	26109	30779	36874	50527
Индексы промышленного производства, в %	101.7	112.8	104.6	92.6	102.6	116.9
Продукция сельского хозяйства (в фактически действовавших ценах), млн.руб.	4943.8	9419.2	13131.1	14890.7	16522.4	20561.4 ³⁾
в том числе:						
растениеводства	2934.1	4966.7	8611.7	9150.0	10492.3	14245.9
животноводства	2009.7	4452.5	4519.4	5740.7	6030.1	6316.5
Индекс физического объема продукции сельского хозяйства, в %	96	90	122	102	110	103
Объем работ, выполненных по договорам строительного подряда, млн.руб.	1728.1	2025.6	2329.2	3517.9	3489.4	4721.7
В % к предыдущему году (в сопоставимых ценах)	109.9	89.1	80.0	110.1	95.2	117.5
Инвестиции в основной капитал, млн.руб.	2859.0	4181.1	5424.7	6646.2	10412.7	9530.1
Индекс физического объема инвестиций в основной капитал, в %	94.8	101.0	89.4	103.2	147.1	81.5
Ввод в действие общей площади жилых домов, тыс.м ²	222.9	237.7	175.7	192.7	191.6	275.9
Грузооборот транспорта общего пользования (включая ведомственный автомобильный), млрд.т.км	4.1	4.8	4.7	2.5	2.2	2.5
Пассажирооборот автобусного транспорта общего пользования, млн.пасс.км	1277.1	1220.3	1169.6	1151.0	1235.0	1170.0
Оборот розничной торговли, млн.руб.	5968.0	10456.9	13086.5	15995.7	18699.6	23239.8
Индекс физического объема оборота розничной торговли, в %	96.0	89.6	101.8	102.5	103.2	111.0
Оборот общественного питания ⁸⁾ , млн.руб.	242.7	356.8	421.4	484.0	718.2	832.3
Индекс физического объема оборота общественного питания ⁸⁾ , в %	83.8	70.7	92.0	96.3	129.1	103.6

28 ОСНОВНЫЕ СОЦИАЛЬНО-ЭКОНОМИЧЕСКИЕ ХАРАКТЕРИСТИКИ

Продолжение

	1998	1999	2000	2001	2002	2003
Платные услуги населению во всех каналах реализации, млн.руб.	1226.3	1678.3	2074.9	3059.1	4225.3	5968.2
Индекс физического объема в % к предыдущему году (в сопоставимых ценах)	82.4	105.6	93.3	103.6	98.4	112.9
Индекс потребительских цен на товары и услуги (де- кабрь к декабрю предыдуще- го года), в %	171.5	146.6	119.1	122.9	116.6	116.2
Индекс цен произво- дителей промышленной продукции (декабрь к декабрю предыдущего года), в %	117.2	149.5	119.1	121.6	113.6	118.1
Индекс цен производителей на реализованную сельско- хозяйственную продукцию (декабрь к декабрю преды- дущего года), в %	116.7	190.9	127.9	117.2	96.8	142.0
Индекс цен производителей в строительстве (декабрь к декабрю преды- дущего года), в %	121.0	161.4	132.4	115.4	108.2	113.7
Индекс тарифов на грузовые перевозки автотранспортом (декабрь к декабрю преды- дущего года), в %	132.1	126.9	100.0	101.2	187.4	116.0

¹⁾ С учетом итогов Всероссийской переписи населения 2002 г.

²⁾ Начиная с 1999г. включена численность лиц занятых в домашнем хозяйстве производством товаров и услуг для реализации.

³⁾ Оценка.

⁴⁾ По материалам выборочных обследований населения по проблемам занятости, 1998 г. – на конец октября, 1999-2002 гг. – в среднем за год.

⁵⁾ Данные пересчитаны в связи с изменением оборота розничной торговли.

⁶⁾ 2003 г. рассчитан на постоянное население.

⁷⁾ 1998-2001 гг. - с учетом компенсационных выплат.

⁸⁾ С 2002 г. включая индивидуальных предпринимателей.

устройство области

<i>Законодательная и исполнительная власти</i>	<i>30</i>
<i>Административно- территориальное устройство</i>	<i>30</i>
<i>Численность работников, замещавших государственные и муниципальные должности</i>	<i>33</i>
<i>Число общественных объединений</i>	<i>33</i>
<i>Число религиозных организаций</i>	<i>34</i>

ЗАКОНОДАТЕЛЬНАЯ И ИСПОЛНИТЕЛЬНАЯ ВЛАСТИ¹⁾

Курская область является равноправным субъектом Российской Федерации. Её статус определяется Конституцией Российской Федерации и Уставом (Основным законом) Курской области.

Постоянно действующий законодательный (представительный) орган государственной власти Курской области - Курская областная Дума в количестве 45 депутатов, избираемых населением на основе всеобщего равного и прямого избирательного права при тайном голосовании сроком на 5 лет.

Администрация области является высшим постоянно действующим органом исполнительной власти Курской области.

Высшее должностное лицо области – Губернатор Курской области, избираемый населением области на основе всеобщего равного и прямого избирательного права при тайном голосовании сроком на 5 лет.

Губернатор Курской области возглавляет на принципах единоначалия систему исполнительных органов власти области, руководит деятельностью этих органов и их должностных лиц.

Правительство Курской области является коллегиальным органом, обеспечивает деятельность Губернатора Курской области и реализует установленные федеральным законодательством и законодательством области финансово-экономические и социальные функции исполнительной власти области в соответствии с полномочиями, определяемыми Губернатором Курской области.

Органом исполнительной государственной власти административно-территориальной единицы (района) является администрация района.

Местное самоуправление осуществляется непосредственно населением муниципального образования посредством проведения местного референдума, выборов, других форм прямого волеизъявления через выборные и другие органы местного самоуправления. Структура органов местного самоуправления определяется населением самостоятельно.

¹⁾ Из Устава (Основного закона) Курской области.

АДМИНИСТРАТИВНО-ТЕРРИТОРИАЛЬНОЕ УСТРОЙСТВО КУРСКОЙ ОБЛАСТИ

Территория области включает в себя территории ее административно-территориальных единиц и территориальных образований. Административно-территориальными единицами области являются районы. Перечень районов закреплен в Уставе (Основной закон) области. Территориальными образованиями являются город, поселок, сельский совет, сельский населенный пункт. При осуществлении местного самоуправления в границах территориальных образований они сохраняют статус самостоятельных единиц административно-территориального устройства области²⁾.

В Курской области на 1 января 2004 г.
28 районов
2774 сельских населенных пункта
512 муниципальных образований
из них: 10 городов, 23 поселка городского типа,
479 сельсоветов

²⁾ Из Закона об административно-территориальном устройстве Курской области.

ГОРОДА КУРСКОЙ ОБЛАСТИ

	Год обра- зова- ния	Численность постоянного населения по результатам переписи, тыс. чел.						
		1926 ¹⁾	1939 ¹⁾	1959 ¹⁾	1970 ¹⁾	1979	1989	2002
Курск	1002- 1004	98.8	120.0	204.7	284.2	370.7	420.1	412.4
Железногорск	1962	-	-	1.9	30.9	64.4	85.2	95.5
Курчатов	1983	-	-	-	-	20.7	40.3	45.6
Льгов	1779	7.3	7.7	21.3	25.1	26.1	25.3	23.8
Щигры	1779	7.0	7.6	11.4	17.1	19.8	21.2	19.6
Дмитриев-Льговский	1779	4.7	7.5	8.4	9.5	10.3	11.2	8.8
Обоянь	1639	12.2	7.9	11.9	13.4	14.4	15.5	14.6
Рыльск	1152	11.0	12.4	12.7	16.4	19.1	19.7	17.6
Суджа	1664	6.0	3.7	4.0	6.2	7.3	7.7	7.0
Фатеж	1779	4.5	3.4	3.3	4.8	4.7	5.8	5.7

¹⁾ Численность наличного населения.

**НЕКОТОРЫЕ ПОКАЗАТЕЛИ
АДМИНИСТРАТИВНО-ТЕРРИТОРИАЛЬНЫХ ДЕЛЕНИЙ
на 1 января 2004 г.**

	Терри- тория, тыс. км ²	Численность населения, тыс. человек ¹⁾	Число жителей на 1 км ² , человек	Административно- территориальное деление			
				го- рода	посел- ки город- ского типа	сель- ские на- селен- ные пункты	сельсо- веты
Область	30.00 ²⁾	1214.5	40	10	23	2774	479
г. Курск	0.19	408.4	2167	1	-	-	-
Беловский	0.95	21.6	23	-	-	51	18
Большесолдатский	0.81	14.3	18	-	-	64	12
Глушковский	0.85	27.3	32	-	2	53	14
Горшеченский	1.40	21.8	16	-	1	79	15
Дмитриевский	1.28	21.5	17	1	1	122	18
Железногорский	1.10	113.7	103	1	1	110	18
Золотухинский	1.16	26.1	23	-	1	136	19
Касторенский	1.23	23.3	19	-	3	101	21
Коньшевский	1.13	14.6	13	-	1	89	18
Кореневский	0.87	21.0	24	-	1	51	16
Курский	1.66	55.2	33	-	-	191	21
Курчатовский	0.68	65.1	96	1	2	55	10
Льговский	1.07	41.9	39	1	-	91	17
Мантуровский	1.02	16.2	16	-	-	63	19
Медвенский	1.08	19.1	18	-	1	146	15
Обоянский	1.04	34.7	34	1	-	83	19
Октябрьский	0.63	23.8	38	-	1	92	10
Поныровский	0.67	13.2	20	-	1	48	13
Пристенский	1.00	20.6	21	-	2	67	18
Рыльский	1.52	40.1	27	1	-	131	27
Советский	1.20	23.2	19	-	1	117	18
Солнцевский	1.06	18.1	17	-	1	93	16
Суджанский	1.00	30.8	31	1	-	81	21
Тимский	0.88	14.2	16	-	1	66	13
Фатежский	1.29	22.8	18	1	-	192	21
Хомутовский	1.19	15.9	13	-	1	138	20
Черемисиновский	0.81	12.1	15	-	1	98	14
Щигровский	1.29	33.9	26	1	-	166	18

¹⁾ С учетом итогов Всероссийской переписи населения 2002 г.

²⁾ По данным Комитета по земельным ресурсам и землеустройству по Курской области 2999.7 тыс. га.

Общая численность работников, замещавших государственные должности, на 1 сентября 2003 г. составила 10613 человек или 85.9 % от численности занятых в органах государственной власти области, 78.8% из них (3861 человек) имели квалификационные разряды.

**ЧИСЛЕННОСТЬ РАБОТНИКОВ, ЗАМЕЩАВШИХ
ГОСУДАРСТВЕННЫЕ И МУНИЦИПАЛЬНЫЕ ДОЛЖНОСТИ
на 1 сентября 2003 г.**

	Численность работников	из них	
		в территориальных федеральных органах государственной власти	в органах государственной власти Курской области
Всего	10613	4143	3400
в том числе замещавших:			
государственные должности	7543	4143	3400
из них заняты в органах:			
законодательной (представительной) власти	75	-	75
исполнительной власти	6186	3123	3063
судебной власти и прокуратуры	1214	1020	194
других государственных органах субъекта РФ	68	-	68
муниципальные должности	3070	-	-

**ЧИСЛО ЗАРЕГИСТРИРОВАННЫХ ОБЩЕСТВЕННЫХ ОБЪЕДИНЕНИЙ
на 1 января¹⁾**

	2000	2001	2002	2003 ²⁾	2004 ²⁾
Число общественных объединений, всего	1563	1936	2061	2140	2325
в том числе:					
политические объединения	74	90	131	137	142
общественные объединения по сферам коммерческой деятельности	14	15	17	18	24
профсоюзы	981	1231	1248	1270	1399
творческие, научно-технические и культурно-просветительские общественные объединения	115	136	149	161	162
физкультурно-спортивные общественные объединения	109	125	136	146	159
объединения социальной защиты	270	339	380	408	439

¹⁾ Данные представлены на основании Единого государственного регистра предприятий и организаций (ЕГРПО) Курской области.

²⁾ Организации, зарегистрированные в Едином государственном реестре юридических лиц.

ЧИСЛО РЕЛИГИОЗНЫХ ОРГАНИЗАЦИЙ на 1 января 2004 г. ¹⁾

	Зарегист- ровано религиоз- ных орга- низаций	в том числе по видам			
		централи- зованные религи- озные	приходы, общины	духовные образова- тельные	мона- стыри
Всего	317	1	308	1	7
в том числе по конфессиям:					
Русская Православная Церковь	269		261	1	7
Истинно-Правосла- вная Церковь	2		2		
Украинская Право- славная Церковь	1		1		
Старообрядцы	9		9		
в том числе:					
Древлеправо- славная Церковь	9		9		
Римско - католичес- кая Церковь	1		1		
Ислам	1		1		
Иудаизм	3		3		
Евангельские христи- ане-баптисты	17	1	16		
Христиане веры Евангельской - пятидесятники	4		4		
Адвентисты седьмого Дня	6		6		
Новоапостольская церковь	2		2		
Свидетели Иеговы	1		1		
Сознание Кришны (Вайшnavы)	1		1		

¹⁾ По данным Управления Министерства юстиции Российской Федерации по Курской области.

географическое положение и природные ресурсы

<i>Границы</i>	36
<i>Рельеф</i>	36
<i>Климат</i>	36
<i>Почвы</i>	36
<i>Животный мир и рыбные ресурсы</i>	37
<i>Центрально-черноземный биосферный заповедник</i>	37
<i>Земельная площадь</i>	37
<i>Лесные ресурсы</i>	38
<i>Водные ресурсы</i>	38
<i>Полезные ископаемые</i>	39

Курская область обладает природной средой, характерной для лесостепной зоны. Она расположена в центре Европейской части России, почти в центре Великой Русской равнины, на юго-западных склонах Среднерусской возвышенности, между лесной и степной зонами. Расстояние до Москвы 536 км, до Черного моря – 700 км.

ГРАНИЦЫ

Курская область на северо-западе на протяжении 120 км граничит с Брянской областью, на севере - 325 км с Орловской, на северо - востоке - 65 км с Липецкой, на востоке - 145 км с Воронежской, на юге -335 км с Белгородской областью Российской Федерации.

На юго-западе и западе 245 км граница с Сумской областью Украины имеет статус государственной границы России.

Общая протяженность границ 1250 км. Расстояние между крайними восточной и западной точками области 305 км, северной и южной точками - 171 км.

РЕЛЬЕФ

Характеризуется водораздельными возвышенностями, речными долинами, оврагами и балками.

Самая высокая точка – 288 м над уровнем моря у истоков реки Рать на Тимско-Щигровской гряде. С её отрогами смыкаются Дмитровско-Рыльская и Фатежско-Льговская гряды, образуя главный водораздельный узел Великой Русской равнины, откуда берут начало реки Волжского, Днепровского и Донского бассейнов.

На территории области насчитывается 902 постоянных и временных водотоков общей длиной около 8000 км, в том числе 188 водотоков длиной более 10 км с общей протяженностью 5170 км.

Общая длина водотоков: реки Сейм - 748 км, на территории Курской области - 504 км, реки Псел - 717 км (159 км), реки Тим - 120 км (72 км), реки Кшень - 135 км (75 км), реки Оскол - 472 км (68 км), реки Олым - 151 км (67 км).

КЛИМАТ

Умеренно континентальный, благоприятен для ведения сельского хозяйства. Средняя температура января минус 7.7-9.5^oC, июля +18.6-19.8^oC. Среднегодовое количество осадков 584 мм, что характерно для зоны умеренного увлажнения.

Период с положительной средней суточной температурой воздуха 220 – 235 дней. Продолжительность солнечного сияния за год 1775 часов (44% возможной).

ПОЧВЫ

По комплексу природных факторов (рельеф, климат, растительность, почвенный покров) область подразделяется на две природно-сельскохозяйственные подзоны: северо-западную и юго-восточную.

В северо-западной (меньшей) подзоне преобладают серые лесные почвы, в юго-восточной (большей) - черноземы.

Основными типами почв пашни являются черноземы (73.1%), серые лесные (25.5%), на долю остальных приходится лишь 1.4%. Кормовые угодья в основном приурочены к поймам рек и ручьев (38.9%) и балкам (30.5%). Это указывает на довольно высокое потенциальное (природное) плодородие почв.

Механический состав почв пашни в основном благоприятный для земледелия - суглинистый (89.5%), глинистых значительно меньше (9.1%), а песчаных и супесчаных - лишь 1.4%.

ЖИВОТНЫЙ МИР И РЫБНЫЕ РЕСУРСЫ

В Курской области обитает 56 видов млекопитающих, половина из которых относится к промысловым.

Для проживания различных видов промысловых зверей наиболее ценными в нашей области являются лесные и водно-болотные угодья.

В охотничьих угодьях области имеются: лоси, кабаны, косули, олени благородные, зайцы, лисицы, белки, волки, куницы.

Для сохранения и увеличения численности различных видов охотничьей фауны в области организовано 16 государственных видовых заказников - по охране пушных зверей, боброво-выхухолевые, бобровый, выхухолевый.

В рыбохозяйственных водоемах области обитает более 30 видов рыб. Рыбопродуктивность основных хозяйственных водоемов (реки Сейм, Псел, водохранилища) составляет от 20 до 117 кг/га. Промыслового значения реки не имеют, но являются местами обитания, нереста, нагула ценных видов рыб, таких, как судак, карп, сазан, белый амур, толстолобик, налим, лещ, щука, жерех, голавль.

ЦЕНТРАЛЬНО-ЧЕРНОЗЕМНЫЙ БИОСФЕРНЫЙ ЗАПОВЕДНИК

В 1935 г. организован Центрально-Черноземный заповедник, состоящий из шести территориально обособленных участков (Стрелецкий, Казацкий, Букреевы Бармы, Баркаловка, Зоринский, Пойма Псла), расположенных на расстоянии от 18 до 120 км друг от друга в юго-восточной части Курской области. Площадь заповедника составляет 5287.4 га.

На Стрелецком и Казацком участках Центрально-Черноземного заповедника сохраняется практически исчезнувший в европейской лесостепи зональный тип растительности - плакорные луговые степи. Здесь наблюдается максимальная видовая насыщенность из всех травянистых сообществ (до 88 видов сосудистых растений на 1 м²).

Для участков Букреевы Бармы и Баркаловка характерны петрофитные степные сообщества, по склонам меловых холмов с реликтовыми видами растений.

На Зоринском участке представлено высокое разнообразие сфагновых мхов (15 видов).

Участок Поймы Псла включает в себя пойменные ольшаники и дубравы, болота и старицы с обилием самого маленького цветкового растения - вольфии бескорневой. В 2001 г. на этом участке обнаружено место произрастания черемши.

В Центрально-Черноземном заповеднике отмечено значительное количество видов, внесенных в Красную книгу России: 2 вида грибов, 9 видов сосудистых растений, 22 вида насекомых. В заповеднике сосредоточена основная часть курской популяции степной гадюки - вида, внесенного в Приложение 3 к Красной книге России, в различное время зарегистрированы встречи 21 "краснокнижного" вида птиц.

Центрально-Черноземный заповедник исторически создавался как почвенно-ботанический, но в последние годы играет значительную роль в сохранении позвоночных животных, в частности копытных.

ЗЕМЕЛЬНАЯ ПЛОЩАДЬ¹⁾ (на конец года; тысяч гектаров)

	1998	1999	2000	2001	2002	2003
Всего земель (территория)	2999.7	2999.7	2999.7	2999.7	2999.7	2999.7
в процентах	100	100	100	100	100	100
Земли, используемые землепользователями, занимающимися сельскохозяйственным производством	2579.0	2571.5	2572.7	2576.4	2572.2	2567.1
в процентах	86.0	85.7	85.8	85.9	85.8	85.6
Земли запаса и лесного фонда	255.3	262.4	260.4	256.7	255.1	254.4
в процентах	8.5	8.8	8.7	8.6	8.5	8.5
Земли прочих землепользователей	165.4	165.8	166.6	166.6	172.4	178.2
в процентах	5.5	5.5	5.5	5.5	5.7	5.9

¹⁾ По данным комитета по земельным ресурсам и землеустройству по Курской области.

ЛЕСНЫЕ РЕСУРСЫ¹⁾

(на конец года; тысяч гектаров)

	1998	1999	2000	2001	2002	2003
Общая площадь	217.5	244.9	244.9	258.8	261.1	263.6
в том числе лесная	202.7	230.3	230.3	240.8	243.3	244.4
из нее покрытая лесом	197.2	224.1	224.1	225.1	237.3	238.5
Коэффициент лесистости, %	6.6	7.5	7.5	8.7	8.8	8.9
Общий запас древесины, млн.м ³	25.6	26.8	26.8	36.4	36.6	37.3
Посадка леса, га	400	402	508	512	432	400

Лесные ресурсы области составляют 263.6 тыс. га, в том числе, находящиеся в ведении:

- федерального органа управления лесным хозяйством (Главное управление природных ресурсов Министерства природных ресурсов России по Курской области) - 220.3 тыс. га;

- государственного природного биосферного заповедника им. В.В. Алехина - 5.3 тыс. га;

- Министерства сельского хозяйства и продовольствия - 28.1 тыс. га;

- Министерства общего и профессионального образования РФ - 0.2 тыс. га;

- Министерства обороны Российской Федерации (леса, расположенные на землях обороны) - 5.3 тыс. га;

- органов исполнительной власти субъектов Российской Федерации (леса, расположенные на землях городских поселений - городские леса) - 4.4 тыс. га.

Лесистость области с учетом перечисленных выше лесофондодержателей составляет 8.9%. Кроме того, в области создано 43.5 тыс. га защитных насаждений, имеется 24.7 тыс. га насаждений, отнесенных к древесно-кустарниковой растительности, с учетом которых общая лесистость составляет 10.2%, при оптимальном показателе 15-17%.

Данные таблицы за 2001-2003 гг. приведены с учетом проведенного государственного учета лесного фонда на 1.01.2004 г.

ВОДНЫЕ РЕСУРСЫ¹⁾

78% территории Курской области находится в бассейне Днепра (реки Сейм, Тускарь, Свапа, Псел и др.), 22% территории области - в бассейне Дона (реки Тим, Кшень, Олым, Оскол и др.).

Ежегодно возобновляемые ресурсы речного стока, формирующиеся в области и поступающие с других территорий, составляют в среднем 4.3 млрд. м³. Основная величина его (90%) формируется в пределах области.

Лимит забора воды из природных источников установлен в размере 370 млн. м³ в год, в том числе из поверхностных водных объектов - 223 млн. м³ в год, из подземных вод - 147 млн. м³ в год. Лимит сброса сточных вод в поверхностные водные объекты установлен в размере 183 млн. м³ в год.

Объем воды в системах оборотного и повторно-последовательного водоснабжения предприятий области составил в 2003 г. 5660 млн. м³ в год.

В области насчитывается 785 прудов и водохранилищ с запасами воды 88 млн. м³. Крупнейшими искусственными водоемами области являются Михайловское водохранилище на реке Свапа (41 млн. м³) и прудохладитель Курской АЭС в пойме реки Сейм (100 млн. м³).

¹⁾ По данным Главного управления природных ресурсов и охраны окружающей среды МПР России по Курской области.

ПОЛЕЗНЫЕ ИСКОПАЕМЫЕ¹⁾

Курская область расположена в центре Курской железорудной провинции - крупнейшей в мире железоносной докембрийской мегаструктуры, известной как Курская магнитная аномалия (КМА).

Балансовые запасы железных руд области по состоянию на 1.01.2004г. по сумме промышленных категорий А+В+С₁ - 8.73 млрд.т (26.6% запасов железорудной провинции и 15.8% - России) и категории С₂ - 5.2 млрд.т (16.6% железорудной провинции и 12.4% - России).

Наиболее крупное детально разведанное Михайловское железорудное месторождение разрабатывается ОАО «Михайловский ГОК». Промышленное значение имеют три типа железных руд: богатые руды, неокисленные и окисленные железистые кварциты. Балансовые запасы железных руд всех типов в перспективном контуре карьера на 1 января 2004 г. по категориям В+С₁ - 8.6 млрд.т и по категории С₂ - 5.1 млрд.т, в том числе богатые руды по категории В+С₁ - 151.4 млн.т, категории С₂ - 10.8 млн.т, неокисленные железистые кварциты категории В+С₁ - 6.3 млрд.т, категории С₂ - 4.3 млрд.т, окисленные железистые кварциты категории В+С₁ - 2.2 млрд.т, категории С₂ - 0.8 млрд.т, из них окисленные кварциты как металлургическое и строительное сырье категории В+С₁ - 0.25 млрд.т и категории С₂ - 0.072 млрд. т.

На территории области выявлены и оценены запасы богатых руд Курбакинского (92.1 млн.т) и Дичнянско-Реутецкого (148.4 млн.т) месторождений, запасы и ресурсы неокисленных железистых кварцитов Курбакинского (10.9 млрд.т), Щигровского (7.1 млрд.т), Лев-Толстовского (7.0 млрд.т), Жидеевского (6.4 млрд.т), Западно-Остаповского (4.6 млрд.т), Яценского (2.0 млрд.т), Копенковского (1.4 млрд.т) месторождений и перспективных участков.

В последние годы открыты и подтверждены проявления золота и платины в кристаллическом фундаменте на территории Тимского, Черемисиновского, Советского и Щигровского районов, а также в пределах Михайловского железорудного месторождения.

В Курской области в 1982-1984 гг. обнаружена комплексная **титан-циркониевая** Высоконовская россыпь. Дальнейшее ее изучение и экономическая оценка показали, что Высоконовская россыпь относится к группе средних богатых объектов с хорошей обогатимостью песков. Прогнозные ресурсы полезного компонента TiO₂ - 3.0 млн.т., ZrO₂ - 1.59 млн.т.

В 1993 г. обнаружено рудопроявление редких земель "Толстянка". В повышенных содержаниях отмечены иттрий, церий, лантан, неодим.

Запасы и ресурсы **тугоплавких** глин оценены на 6 месторождениях в количестве 173.7 млн.т., разрабатываются только на месторождении «Большая Карповка», сырье которого в количестве 23 млн.т. разделено на два сорта глин, пригодных для производства материалов строительной керамики и кислотофтористых изделий.

Известно 31 месторождение и проявление **желваковых фосфоритов**. Запасы их учтены балансами по 11 месторождениям и участкам по категориям: С₁- 98.6 млн.т., С₂ - 38.8 млн.т., прогнозные ресурсы составляют 137.9 млн.т.

Цементное сырье разведано на трех месторождениях с общими запасами и прогнозными ресурсами 93.7 млн. куб.м. Из них пригодны для изготовления цемента два месторождения, сырье которых в смеси дает необходимую продукцию. Русско-Конопельское месторождение мела и Пушкарское месторождение суглинков находятся в Суджанском районе с благоприятными горнотехническими и гидрогеологическими условиями. Балансовые запасы по двум месторождениям составляют 91.9 млн. м³.

В области имеется огромный потенциал **цеолитсодержащего сырья**. Прогнозные ресурсы цеолитов с содержанием выше 20 % полезного компонента 4775 млн.т, из них с содержанием выше 30 % - 215 млн.т. В настоящее время наиболее перспектив-

ным является залежь участка «Восточный» в Курском и Золотухинском районах с ресурсами 56 млн.т при бортовом содержании 20 %.

Глинистое сырье для кирпича разведано на 107 месторождениях и участках с общими запасами 134.2 млн.м³, из них 40 месторождений с балансовыми запасами 29.2 млн.м³, 23 месторождения отнесены в госрезерв (запасы 19.2 м³). В 2003г. разрабатывалось только 8 месторождений с объемами добычи 23.8 тыс.м³.

Глинистое сырье для керамзита оценено по 8 месторождениям с общими запасами 23.77 млн. м³. Эксплуатируется на сегодняшний день только одно Новоселовское месторождение. Остаток балансовых запасов на месторождении - 2 млн. м³.

На территории области выявлено 24 месторождения **мела**, из которых только по 13 числятся балансовые запасы в количестве 84.1 млн.т. По своим качественным характеристикам мел используется для известкования почв (3 месторождения), приготовления строительной извести (9 месторождений) и как технологическое сырье в лакокрасочной промышленности (1 месторождение).

Из двух месторождений **формовочных песков** в области пригодным для стекольного производства является «Секеринское» месторождение, разведанные запасы которого составляют: по категориям В+С₁ - 48715 м³ и С₂ - 87731 м³. На сегодняшний день с появлением инвесторов уже введено в разработку «Секеринское» месторождение.

Песок для строительных работ разведан на 70 месторождениях с общими запасами 236.3 млн. м³. На балансе числятся запасы по 24 месторождениям в количестве 49.2 млн.м³.

Пески для силикатных изделий отмечены на 16 месторождениях с общими запасами 65.7 млн.м³. В 2003г. разрабатывалось только Липинское месторождение.

Сапропели - экологически безвредные донные отложения водоемов изучены на 12 месторождениях с суммарными ресурсами 1696 тыс.т. при условной влажности 60 %. В 2001 г. завершены работы по оценке сапропеля на озере Желтое Кореневского района. Подсчитаны запасы сапропеля, которые составляют 37 тыс.т. По своим показателям они относятся к разновидностям пресноводных безсульфидных, высокозольных, известковых сапропелевых грязей, близких к таковым курорта «Самоцвет» Свердловской области. Добыча сапропеля может обеспечить потребность всех лечебно-санаторных учреждений Курской области и прилегающих районов.

Наиболее перспективными месторождениями **торфа** в области числятся 62 месторождения площадью более 10 га и общими запасами 29.59 млн. м³. В настоящее время отдано на разработку 5 месторождений, на двух из которых велась добыча торфа для топлива.

В пределах крупного Пушкаро-Жадинского месторождения разведаны участки лечебного торфа с балансовыми запасами в количестве 873 тыс.м³.

Курская область вполне обеспечена ресурсами **пресных подземных вод**, которые составляют 2.18 млн. м³ в сутки. В 2003 г. получен прирост эксплуатационных запасов подземных вод, к ранее утвержденным, в объеме 21.7 тыс.м³ в сутки. Уровень потребления городским населением колеблется от 100 до 458 л в сутки на человека, сельским - от 68 до 311 л в сутки. В среднем по области водопотребление составляет 222 л в сутки на 1 человека.

В 2001 г. изучено и оценено Халинское месторождение **подземных минеральных лечебно-столовых вод**. В 2003 г. это месторождение отдано по конкурсу в эксплуатацию с правом опытно-промышленной эксплуатации на 5-ти летний срок с объемом добычи 5-10 м³ в сутки и дальнейшей переоценкой запасов.

Перспективы выявления алмазов в Курской области стали реальностью после обнаружения в нескольких пробах мелких алмазов.

¹⁾ По данным Главного управления природных ресурсов и охраны окружающей среды МПР России по Курской области.

охрана окружающей среды

<i>Охрана окружающей среды</i>	42
<i>Методологические пояснения</i>	48

42 ОХРАНА ОКРУЖАЮЩЕЙ СРЕДЫ

В разделе приведены сведения об охране и использовании водных, лесных, земельных ресурсов, а также атмосферном воздухе, заповедниках.

НАРУШЕНИЕ И РЕКУЛЬТИВАЦИЯ ЗЕМЕЛЬ (гектаров)

Годы	Нарушено земель	Рекультивировано земель
1998	31	44
1999	39	7
2000	13	69
2001	5	45
2002	47	-
2003	2	32

На конец 2003 г. площадь нарушенных земель в области составляла 10.9 тыс.га, обработанных - 3.8 тыс.га.

ПРОВЕДЕНИЕ ОСНОВНЫХ РАБОТ В ЛЕСНОМ ХОЗЯЙСТВЕ

	1998	1999	2000	2001	2002	2003
Лесовосстановление, тыс.га	0.4	0.4	0.5	0.5	0.4	0.4
в том числе посадка и посев леса	0.4	0.4	0.5	0.5	0.4	0.4
Ввод молодых насаждений в категорию ценных лесных насаждений, тыс. га	0.9	0.9	0.9	0.2	0.3	0.3
Рубки ухода за лесом и санитарные рубки площадь, тыс. га	4.1	4.1	4.1	3.4	3.1	2.9
вырублено ликвидной древесины, тыс. плотных м ³	99.3	101.4	119.8	99.3	111.3	108.1

ЗАЩИТА ЛЕСОВ ОТ ВРЕДИТЕЛЕЙ И БОЛЕЗНЕЙ БИОЛОГИЧЕСКИМ МЕТОДОМ (тысяч гектаров)

1998	1999	2000	2001	2002	2003
7.0	7.3	8.7	8.7	9.0	9.8

Сводный статистический ежегодник 2004

ЛЕСНЫЕ ПОЖАРЫ

(на 1 ноября)

	1998	1999	2000	2001	2002	2003
Число лесных пожаров	47	100	15	33	123	28
Лесная площадь, пройденная пожарами, га	9.5	30.0	4.0	17.0	64.0	9.0
Сгорело и повреждено леса на корню, м ³	-	-	-	-	60	-

ЗАПОВЕДНИКИ

	1998	1999	2000	2001	2002	2003
Число заповедников	1	1	1	1	1	1
Их площадь, тыс. га	6.3	5.3	5.3	5.3	5.3	5.3

**ВЫБРОСЫ И УЛАВЛИВАНИЕ ЗАГРЯЗНЯЮЩИХ АТМОСФЕРУ ВЕЩЕСТВ,
ОТХОДЯЩИХ ОТ СТАЦИОНАРНЫХ ИСТОЧНИКОВ**

Годы	Выброшено в атмосферу загрязняющих веществ, тыс. т	Уловлено и обезврежено загрязняющих атмосферу веществ	
		тыс. т	в процентах от общего количества загрязняющих веществ, отходящих от стационарных источников
1998	22.0	32.9	59.9
1999	21.4	30.6	58.8
2000	21.4	34.1	61.4
2001	21.4	42.2	66.3
2002	18.5	32.8	63.9
2003	19.9	33.3	62.6

**ВЫБРОСЫ НАИБОЛЕЕ РАСПРОСТРАНЕННЫХ ЗАГРЯЗНЯЮЩИХ
АТМОСФЕРУ ВЕЩЕСТВ, ОТХОДЯЩИХ ОТ СТАЦИОНАРНЫХ
ИСТОЧНИКОВ, в 2003 г.**

	тыс. т
Всего	19.9
в том числе:	
твердые вещества	5.4
газообразные и жидкие вещества	14.5
из них:	
диоксид серы	3.2
оксиды азота	3.3
оксид углерода	6.4
углеводороды (без летучих органических соединений)	0.4
летучие органические соединения	0.6

**ИСПОЛЬЗОВАНИЕ (УТИЛИЗАЦИЯ) ЗАГРЯЗНЯЮЩИХ ВЕЩЕСТВ,
УЛОВЛЕННЫХ ОЧИСТНЫМИ УСТАНОВКАМИ**

	1998	1999	2000	2001	2002	2003
Тыс. т	22	24	26	24	23	26
В процентах от общего количества уловленных загрязняющих веществ	67.5	77.1	76.6	58.1	70.5	79.0

**ВЫБРОСЫ В АТМОСФЕРУ ЗАГРЯЗНЯЮЩИХ ВЕЩЕСТВ, ОТХОДЯЩИХ
ОТ СТАЦИОНАРНЫХ ИСТОЧНИКОВ,
ПО ОТРАСЛЯМ ЭКОНОМИКИ в 2003 г.**

	Выброшено в атмосферу загрязняющих веществ, тыс. тонн	Уловлено и обезврежено загрязняющих веществ, в процентах от общего количества отходящих загрязняющих веществ
Промышленность – всего	15.8	65.3
из неё:		
электроэнергетика	2.3	1.3
черная металлургия	6.3	76.1
химическая и нефтехимическая	0.3	31.3
машиностроение и металлообработка	1.6	30.5
деревообрабатывающая и целлюлозно-бумажная	0.2	62.2
строительных материалов	0.5	69.7
легкая	0.1	30.3
пищевая	4.3	22.8
мукомольно-крупяная и комбикормовая	0.3	96.1
медицинская	0.1	59.9
прочие отрасли	0.1	0.8
Сельское хозяйство	0.9	8.2
Транспорт	0.9	50.2
Жилищно-коммунальное хозяйство	1.1	8.4
Прочие отрасли экономики	1.2	67.0

ИСПОЛЬЗОВАНИЕ СВЕЖЕЙ ВОДЫ

	1998	1999	2000	2001	2002	2003
	Миллионов кубических метров					
Всего	323	312	322	308	311	314
в том числе:						
на орошение и сельскохозяйственное водоснабжение	43	32	20	20	17	18
на производственные нужды	194	194	127	113	126	212
на хозяйственно-питьевые нужды	55	55	72	159	165	82
на другие нужды	31	31	103	16	3	2
	в процентах					
Всего	100	100	100	100	100	100
в том числе:						
на орошение и сельскохозяйственное водоснабжение	13.3	10.3	6.2	6.5	5.5	5.8
на производственные нужды	60.1	62.2	39.4	36.7	40.5	67.5
на хозяйственно-питьевые нужды	17.0	17.6	22.4	51.6	53.0	26.1
на другие нужды	9.6	9.9	32.0	5.2	1.0	0.6

**ОБЪЕМ ОБОРОТНОЙ
И ПОСЛЕДОВАТЕЛЬНО ИСПОЛЬЗУЕМОЙ ВОДЫ**
(включая использование сточных и коллекторно-дренажных вод)

	1998	1999	2000	2001	2002	2003
Млн. куб. метров	5096	5690	5874	4875	5043	5660
В процентах от общего объема водопотребления						
на производственные нужды	96.3	96.7	97.9	97.7	97.6	96.4

**ПОСТУПЛЕНИЕ ЗАГРЯЗНЯЮЩИХ ВЕЩЕСТВ
СО СТОЧНЫМИ ВОДАМИ В ВОДОЕМЫ**

	1998	1999	2000	2001	2002	2003
Объем сброса сточных вод, млн. м ³	160.5	153.0	149.3	148.8	158.8	149.0
в составе сточных вод сброшено:						
сульфатов, тыс. т	3.7	3.8	4.9	4.7	4.6	4.7
хлоридов, тыс. т	5.9	6.2	5.2	5.2	5.3	5.7
азота аммонийного, т	243.6	229.3	273.1	226.2	150.5	139.9
азота общего, т	1.2	1.5	0.0	0.0	0.0	0.0
нитратов, т	251.9	278.4	274.6	209.8	908.7	1184.6
жиров и масел, т	0.7	0.0	0.2	0.7	0.7	0.1
фосфора общего, т	106.9	91.2	78.9	66.8	64.5	66.3
железа, т	8.0	8.0	8.3	6.7	7.7	7.1
свинца, т	0.0	0.0	0.1	0.0	0.0	0.0
меди, т	0.2	0.3	0.2	0.1	0.1	0.1
цинка, т	0.7	0.6	0.7	1.4	1.4	1.3
хрома, т	0.0	0.0	0.0	0.0	0.0	0.0
никеля, т	0.0	0.0	0.0	0.0	0.0	0.0
кадмия, т	0.0	0.0	0.0	0.0	0.0	0.0
магния, т	-	0.0	0.0	0.0	0.0	0.0
нитритов, т	10.7	10.0	8.4	9.7	26.8	25.9
фтора, т	0.1	0.2	0.3	0.1	0.3	0.2

**ОБРАЗОВАНИЕ, ИСПОЛЬЗОВАНИЕ И ОБЕЗВРЕЖИВАНИЕ
ТОКСИЧНЫХ ОТХОДОВ ПРОИЗВОДСТВА
ПО ОТРАСЛЯМ ЭКОНОМИКИ в 2003г.¹⁾**
(тонн)

	Образовалось токсичных отходов	Использовано и обезврежено токсичных отходов на предприятиях	Использовано и обезврежено токсичных отходов, в процентах от общего объема образовавшихся токсичных отходов
Промышленность – всего	44731893	3505121	7.8
из неё:			
электроэнергетика	2206	258	11.7
черная металлургия	43620853	3374202	7.7
химическая и нефтехимическая	5673	3054	53.8
машиностроение и металлообработка	37674	35605	94.5
легкая	3573	929	26.0
пищевая	1027412	77336	7.5
деревообрабатывающая и целлюлозно-бумажная	11194	3204	28.6
мукомольно-крупяная и комбикормовая	6188	1106	17.9
медицинская	4733	2780	58.7
Сельское хозяйство	81804	67068	82.0
Транспорт	3842	2081	54.2
Жилищно-коммунальное хозяйство	48746	4892	10.0
Прочие отрасли	53004	26161	49.4

¹⁾ По данным Главного управления природных ресурсов и охраны окружающей среды МПР России по Курской области; включая V класс опасности.

**ИНВЕСТИЦИИ В ОСНОВНОЙ КАПИТАЛ, НАПРАВЛЕННЫЕ
НА ОХРАНУ ОКРУЖАЮЩЕЙ СРЕДЫ И РАЦИОНАЛЬНОЕ
ИСПОЛЬЗОВАНИЕ ПРИРОДНЫХ РЕСУРСОВ**

	1998	1999	2000	2001	2002	2003
В фактически действовавших ценах; тысяч рублей						
Инвестиции в основной капитал –						
всего	29253	20411	25303	20390	35398	28435
в том числе на:						
охрану и рациональное использование водных ресурсов	22704	12530	16529	15072	29295	20716
охрану атмосферного воздуха	15	5205	6532	2309	3112	4124
охрану и рациональное использование земель	607	2464	2242	3009	2991	3595
другие мероприятия	5927	212	-	-	-	-
В процентах к предыдущему году (в сопоставимых ценах)						
Инвестиции в основной капитал –						
всего	142.3	48.2	85.4	63.1	162.9	71.5
в том числе на:						
охрану и рациональное использование водных ресурсов	161.6	38.1	90.9	71.4	182.4	63.0
охрану атмосферного воздуха	0.3	239.6р.	86.5	27.7	126.5	118.0
охрану и рациональное использование земель	78.0	2.8р.	62.7	105.0	93.3	107.0
другие мероприятия	-	2.5	-	-	-	-

**ВВОД В ДЕЙСТВИЕ МОЩНОСТЕЙ ПО ОХРАНЕ ОТ ЗАГРЯЗНЕНИЯ
ВОДНЫХ РЕСУРСОВ И АТМОСФЕРНОГО ВОЗДУХА**

	1998	1999	2000	2001	2002	2003
Сооружения для очистки сточных вод, тыс. м ³ воды в сутки	1.2	-	-	-	-	-
Установки для улавливания и обезвреживания вредных веществ из отходящих газов, тыс м ³ газа в час	-	550	-	-	-	-
Создание защитных лесных насаждений, га	131	399	303	371	456	419
Рекультивация земель, га	589	96	29	260	397	255

МЕТОДОЛОГИЧЕСКИЕ ПОЯСНЕНИЯ

Сброс сточных вод в поверхностные водоемы включает объемы нормативно-чистых и загрязненных стоков (производственных и коммунальных), сброшенных в поверхностные водоемы.

Нормативно - чистые сточные воды - стоки, отведение которых без очистки в водные объекты не приводит к нарушению норм и качества вод.

Нормативно - очищенные сточные воды - стоки, которые прошли очистку, и отведение которых после очистки в водные объекты не приводит к нарушению норм качества воды.

Загрязненные сточные воды - производственные и бытовые (коммунальные) стоки, сброшенные в поверхностные водные объекты без очистки (или после недостаточной очистки) и содержащие загрязняющие вещества в количествах, превышающих утвержденные нормы предельно допустимого сброса. В них не включаются коллекторно-дренажные воды, отводимые с орошаемых земель после полива.

Стационарные источники выделения вредных веществ в атмосферный воздух – неподвижные технологические агрегаты (установки, устройства, аппараты и т.п.), выделяющие в процессе эксплуатации вредные вещества. Сюда же относятся терриконы, резервуары и другие объекты, выделяющие вредные вещества.

Использование воды на производственные нужды (исключая нужды сельского хозяйства) – объем водопотребления для технических (технологических) целей в промышленности, на транспорте, в строительстве и других отраслях экономики, включая объем

свежей воды, поступающей на подпитку систем оборотного водоснабжения. В целях сопоставимости данных за ряд лет сюда включены также объемы воды, использованной в прудовом хозяйстве и некоторых других целях.

Использование воды на хозяйственно-питьевые нужды - объем водопотребления для удовлетворения всех бытовых и коммунальных нужд населения (в т.ч. работающих на предприятиях). В него включается вода, использованная на полив улиц и др.

Оборотное и последовательное использование воды - объем экономии забора свежей воды за счет применения систем оборотного и повторного водоснабжения, включая использование сточной и коллекторно-дренажной воды. К оборотному использованию не относится расход воды в системах коммунального и производственного теплоснабжения.

Доля (уровень) оборотной и последовательно используемой воды в общем объеме потребления на производственные нужды рассчитывается как отношение оборотной и последовательно используемой воды к объемам этой воды и водопотребления на производственные нужды (без потребностей сельского хозяйства).

К организованным источникам выделения вредных веществ относятся те источники, вредные вещества от которых поступают в систему газопроводов или воздухопроводов (труба, аэрационный фонарь, вентиляционная шахта и т.п.), а сама система позволяет применить для их улавливания соответствующие газоочистные и пылеулавливающие установки.

население

<i>Возрастно-половой состав населения</i>	50
<i>Показатели естественного воспроизводства населения</i>	52
<i>Брачность и разводимость</i>	60
<i>Миграция</i>	61

всероссийская перепись населения 2002

<i>Численность населения Курской области</i>	66
<i>Изменение численности населения по отношению к переписи 1989 г.</i>	67
<i>Соотношение численности мужчин и женщин</i>	68
<i>Возрастно-половой состав населения Курской области по итогам переписей</i>	69
<i>Методологические пояснения</i>	78

ВОЗРАСТНО-ПОЛОВОЙ СОСТАВ НАСЕЛЕНИЯ

РАСПРЕДЕЛЕНИЕ НАСЕЛЕНИЯ ПО ВОЗРАСТНЫМ ГРУППАМ

(на начало года; тысяч человек)

	2003			2004		
	Всего	Городское	Сельское	Всего	Городское	Сельское
Все население	1231.1	755.3	475.8	1214.5	749.7	464.8
в том числе в возрасте, лет:						
0-4	49.7	31.3	18.4	49.9	32.1	17.8
5-9	56.1	33.0	23.1	54.1	32.3	21.8
10-14	82.7	49.8	32.9	74.8	44.6	30.2
15-19	97.8	67.5	30.3	98.9	66.0	32.9
20-24	82.7	59.2	23.5	83.3	60.2	23.1
25-29	81.6	57.0	24.6	81.5	57.6	23.9
30-34	77.8	50.8	27.0	77.9	51.8	26.1
35-39	84.5	53.1	31.4	79.6	49.9	29.7
40-44	108.0	69.6	38.4	104.2	66.9	37.3
45-49	100.9	67.2	33.7	104.1	68.9	35.2
50-54	86.1	58.0	28.1	87.6	59.3	28.3
55-59	44.0	27.6	16.4	51.5	33.4	18.1
60-64	75.4	39.3	36.1	61.3	32.4	28.9
65-69	63.5	30.2	33.3	69.2	34.0	35.2
70 и более	140.3	61.7	78.6	136.6	60.3	76.3
Из общей численности население в возрасте:						
моложе трудоспособного	209.3	127.3	82.0	198.6	121.1	77.5
трудоспособном ¹⁾	717.8	481.3	236.5	719.9	483.0	236.9
старше трудоспособного	304.0	146.7	157.3	296.0	145.6	150.4

¹⁾ Мужчины в возрасте 16-59 лет, женщины - 16-54 года.

**СООТНОШЕНИЕ ЧИСЛЕННОСТИ МУЖЧИН И ЖЕНЩИН
ПО ВОЗРАСТНЫМ ГРУППАМ**

(число женщин на 1000 мужчин соответствующей возрастной группы)

	2003			2004		
	Всего	Городское	Сельское	Всего	Городское	Сельское
Все население	1189	1201	1171	1193	1206	1172
в том числе в возрасте, лет:						
0-4	955	959	947	948	944	955
5-9	944	933	961	953	943	967
10-14	954	961	943	950	957	940
15-19	1003	1050	906	970	1012	892
20-24	1063	1107	960	1089	1137	972
25-29	1034	1053	992	1034	1054	989
30-34	1032	1078	951	1037	1074	968
35-39	1027	1127	876	1037	1129	899
40-44	1013	1136	823	1020	1138	839
45-49	1063	1180	864	1072	1197	864
50-54	1139	1221	986	1142	1231	976
55-59	1285	1275	1302	1278	1289	1258
60-64	1507	1526	1487	1522	1548	1493
65-69	1573	1594	1554	1628	1649	1608
70 и более	2521	2506	2532	2524	2510	2536
Из общей численности население в возрасте:						
моложе трудоспособного	952	954	947	951	951	951
трудоспособном ¹⁾	992	1064	858	985	1055	857
старше трудоспособного	2213	2274	2158	2311	2405	2224

¹⁾ Мужчины в возрасте 16-59 лет, женщины - 16-54 года.

**ПОКАЗАТЕЛИ
ЕСТЕСТВЕННОГО ВОСПРОИЗВОДСТВА НАСЕЛЕНИЯ**

ОБЩИЕ ИТОГИ ЕСТЕСТВЕННОГО ДВИЖЕНИЯ НАСЕЛЕНИЯ

	1998	1999	2000	2001	2002	2003 ¹⁾
Число родившихся						
Все население	10630	10160	10451	10506	10489	10771
городское	6758	6467	6827	6921	7063	7222
сельское	3872	3693	3624	3585	3426	3549
Число умерших						
Все население	21814	23283	23726	23576	23876	24044
городское	10009	11039	11453	11509	11738	11966
сельское	11805	12244	12273	12067	12138	12078
Естественный прирост, убыль (-)						
Все население	-11184	-13123	-13275	-13070	-13387	-13273
городское	-3251	-4572	-4626	-4588	-4675	-4744
сельское	-7933	-8551	-8649	-8482	-8712	-8529
на 1 000 человек населения						
Рождаемость						
Все население	8.0	7.7	8.0	8.1	8.2	8.8
городское	8.3	8.0	8.4	8.6	8.8	9.6
сельское	7.5	7.2	7.2	7.3	7.1	7.5
Смертность						
Все население	16.4	17.6	18.1	18.2	18.6	19.7
городское	12.3	13.6	14.2	14.3	14.7	15.9
сельское	22.8	24.0	24.5	24.6	25.2	25.7
Естественный прирост, убыль (-)						
Все население	-8.4	-9.9	-10.1	-10.1	-10.4	-10.9
городское	-4.0	-5.6	-5.8	-5.7	-5.9	-6.3
сельское	-15.3	-16.8	-17.3	-17.3	-18.1	-18.2

¹⁾ Относительные показатели приведены с учетом итогов Всероссийской переписи населения 2002 г.

ОЖИДАЕМАЯ ПРОДОЛЖИТЕЛЬНОСТЬ ЖИЗНИ ПРИ РОЖДЕНИИ
(число лет)

Годы	Мужчины и женщины	Мужчины	Женщины
Все население			
1998	67.1	61.3	73.4
1999	65.8	59.6	72.6
2000	65.4	59.2	72.4
2001	65.9	59.3	73.3
2002	65.3	58.7	72.9
2003	65.4	59.0	72.5
Городское население			
1998	68.1	62.9	73.3
1999	67.0	61.3	73.0
2000	66.5	60.5	72.8
2001	66.9	60.7	73.4
2002	66.6	60.3	73.4
2003	66.2	60.1	72.6
Сельское население			
1998	65.5	58.9	73.7
1999	63.5	57.0	71.8
2000	63.4	57.0	71.5
2001	63.9	57.0	72.9
2002	63.0	56.2	71.9
2003	63.8	57.2	72.2

54 НАСЕЛЕНИЕ

ВОЗРАСТНЫЕ КОЭФФИЦИЕНТЫ РОЖДАЕМОСТИ (число родившихся на 1000 женщин соответствующего возраста)

Годы	15-49	в том числе в возрасте, лет							Суммарный коэффициент рождаемости
		15-19	20-24	25-29	30-34	35-39	40-44	45-49	
1998	32.0	37.5	99.8	60.7	28.4	10.2	2.6	0.2	1197
1999	30.5	34.8	96.5	57.6	27.7	9.3	2.2	0.1	1141
2000	31.4	32.1	99.4	59.5	30.7	10.7	2.1	0.2	1173
2001	31.6	29.6	99.3	62.7	31.1	11.1	2.2	0.2	1181
2002	31.6	31.8	96.5	61.8	32.2	11.0	2.2	0.1	1178
2003 ¹⁾	33.6	30.2	100.9	68.6	36.9	12.6	2.3	0.1	1258

¹⁾ С учетом итогов Всероссийской переписи населения 2002 г.

ЧИСЛО РОДИВШИХСЯ У ЖЕНЩИН, НЕ СОСТОЯВШИХ В ЗАРЕГИСТРИРОВАННОМ БРАКЕ

Годы	Число родившихся в незарегистрированном браке, человек			В процентах от общего числа родившихся		
	Все население	в том числе		Все население	в том числе	
		городское	сельское		городское	сельское
1998	2024	1069	955	19.0	15.8	24.7
1999	2055	1076	979	20.2	16.6	26.5
2000	2073	1160	913	19.8	17.0	25.2
2001	2305	1332	973	21.9	19.2	27.1
2002	2551	1448	1103	24.3	20.5	32.2
2003	2598	1527	1071	24.1	21.1	30.2

ВОЗРАСТНЫЕ КОЭФФИЦИЕНТЫ СМЕРТНОСТИ
(число умерших на 1000 человек соответствующей возрастной группы)

	1998	1999	2000	2001	2002	2003 ¹⁾
Мужчин -						
всего	17.4	19.3	20.0	20.4	21.3	22.5
из них						
в возрасте, лет:						
0	18.1	20.0	18.6	18.3	18.0	14.1
1-4	0.8	1.2	0.8	0.8	0.5	0.6
5-9	0.5	0.6	0.7	0.6	0.4	0.4
10-14	0.6	0.8	0.8	0.3	0.5	0.3
15-19	1.1	1.5	1.6	1.6	1.7	1.5
20-24	2.6	2.9	2.7	2.5	3.3	3.2
25-29	3.9	4.9	4.5	4.9	5.0	5.7
30-34	5.6	6.1	7.2	7.4	7.7	6.7
35-39	7.9	8.3	9.7	9.6	9.3	10.2
40-44	10.8	12.4	13.8	12.8	14.0	15.2
45-49	15.9	17.3	18.5	18.2	19.9	19.8
50-54	21.5	24.3	25.1	26.1	27.4	28.3
55-59	30.5	35.7	36.4	34.6	37.3	37.9
60-64	41.4	47.2	48.1	50.3	52.0	52.9
65-69	56.4	62.6	62.4	63.4	64.1	65.1
70 и более	100.8	102.9	103.9	106.4	107.0	115.0
Женщин -						
всего	15.6	16.3	16.6	16.4	16.5	17.3
из них						
в возрасте, лет:						
0	18.1	15.7	14.7	11.3	14.0	12.1
1-4	0.9	0.8	0.7	0.6	0.4	0.6
5-9	0.3	0.4	0.2	0.3	0.3	0.2
10-14	0.3	0.3	0.2	0.2	0.3	0.3
15-19	0.8	0.4	0.7	0.7	0.6	0.5
20-24	0.9	0.9	0.9	0.8	0.8	1.0
25-29	1.1	1.0	1.2	0.7	1.1	1.3
30-34	1.0	1.0	1.6	1.4	1.6	2.0
35-39	2.1	1.8	2.1	1.9	2.0	2.2
40-44	2.6	2.7	2.7	3.0	2.9	3.3
45-49	4.1	4.2	4.2	4.8	4.9	5.2
50-54	6.3	7.0	7.2	7.0	7.8	7.5
55-59	10.0	11.3	11.1	10.9	10.4	11.2
60-64	14.9	15.5	15.8	15.7	16.9	16.1
65-69	23.1	25.2	26.6	24.9	24.0	25.5
70 и более	78.6	80.7	80.6	79.2	78.2	83.7

¹⁾ С учетом итогов Всероссийской переписи населения 2002 г.

56 НАСЕЛЕНИЕ

СМЕРТНОСТЬ ПО ОСНОВНЫМ КЛАССАМ ПРИЧИН СМЕРТИ

	1998	1999	2000	2001	2002	2003 ¹⁾
Все население, человек						
Всего умерших от всех причин	21814	23283	23726	23576	23876	24044
в том числе от:						
болезней системы кровообращения	14202	15043	15681	15551	15609	15790
новообразований	2771	2853	2677	2668	2653	2631
несчастных случаев, отравлений и травм	1887	2066	1946	2165	2186	2004
болезней органов дыхания	1407	1635	1609	1500	1478	1385
болезней органов пищеварения	548	554	603	618	600	602
инфекционных и паразитарных болезней	241	352	317	256	328	302
На 100 000 человек населения						
Всего умерших от всех причин	1637.8	1761.7	1812.3	1819.6	1864.1	1966.3
в том числе от:						
болезней системы кровообращения	1066.3	1138.2	1197.8	1200.2	1218.7	1291.3
новообразований	208.0	215.9	204.5	205.9	207.1	215.2
несчастных случаев, отравлений и травм	141.7	156.3	148.6	167.1	170.7	163.9
болезней органов дыхания	105.6	123.7	122.9	115.8	115.4	113.3
болезней органов пищеварения	41.1	41.9	46.1	47.7	46.8	49.2
инфекционных и паразитарных болезней	18.1	26.6	24.2	19.8	25.6	24.7

	Продолжение					
	1998	1999	2000	2001	2002	2003 ¹⁾
	в том числе население в трудоспособном возрасте					
Всего умерших от всех причин	4651	5076	5397	5352	5765	5887
в том числе от:						
болезней системы кровообращения	1639	1747	1987	1833	2032	2205
новообразований	776	777	750	742	734	767
несчастных случаев, отравлений и травм	1343	1468	1445	1611	1577	1461
болезней органов дыхания	229	301	313	304	337	338
болезней органов пищеварения	232	219	258	275	302	325
инфекционных и паразитарных болезней	164	234	227	185	249	226
	на 100 000 человек населения трудоспособного возраста					
Всего умерших от всех причин	636.3	689.9	728.2	719.5	773.9	818.9
в том числе от:						
болезней системы кровообращения	224.2	237.4	268.1	246.4	272.8	306.7
новообразований	106.2	105.6	101.2	99.7	98.5	106.8
несчастных случаев, отравлений и травм	183.7	199.5	195.0	216.6	211.7	203.2
болезней органов дыхания	31.3	40.9	42.2	40.9	45.2	47.0
болезней органов пищеварения	31.7	29.8	34.8	37.0	40.5	45.2
инфекционных и паразитарных болезней	22.4	31.8	30.6	24.9	33.4	31.4

¹⁾ Относительные показатели приведены с учетом итогов Всероссийской переписи населения 2002 г.

МЛАДЕНЧЕСКАЯ СМЕРТНОСТЬ

Годы	Число детей, умерших в возрасте до 1 года			Число детей, умерших в возрасте до 1 года на 1000 родившихся живыми		
	мальчики и девочки	в том числе		мальчики и девочки	в том числе	
		мальчики	девочки		мальчики	девочки
1998	189	96	93	17.8	18.0	17.6
1999	183	104	79	17.9	20.0	16.0
2000	170	98	72	16.4	18.0	14.4
2001	154	98	56	14.7	18.0	11.0
2002	166	96	70	15.8	17.7	13.8
2003	134	74	60	12.5	13.4	11.5

КОЭФФИЦИЕНТЫ МЛАДЕНЧЕСКОЙ СМЕРТНОСТИ

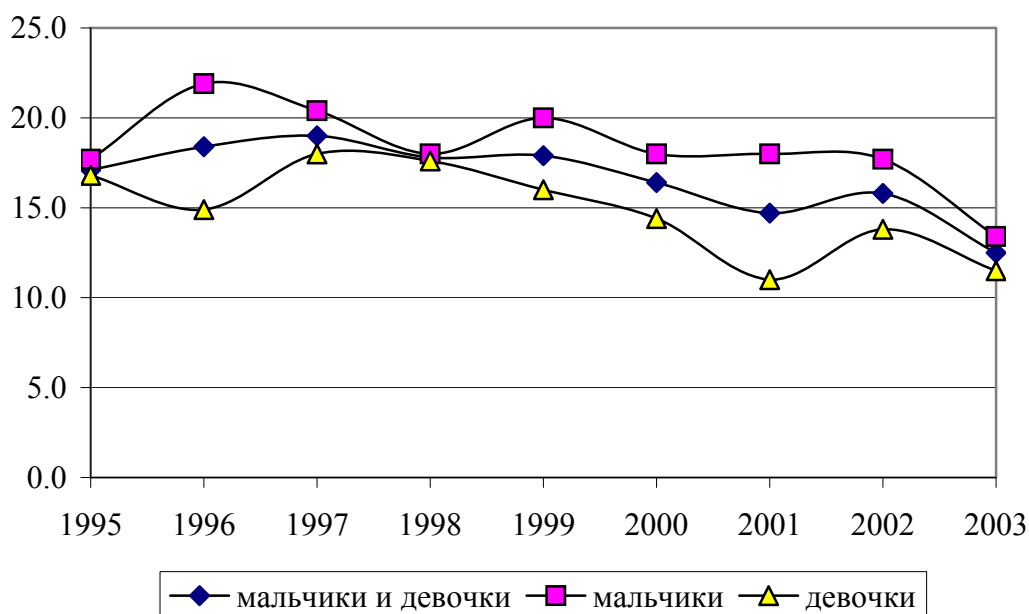

**МЛАДЕНЧЕСКАЯ СМЕРТНОСТЬ ПО ОСНОВНЫМ КЛАССАМ ПРИЧИН
СМЕРТИ**

	1998	1999	2000	2001	2002	2003
Число детей, умерших в возрасте до 1 года						
Всего умерших от всех причин	189	183	170	154	166	134
в том числе от:						
состояний, возникающих в перинатальном периоде	75	46	59	55	66	59
болезней органов дыхания	40	53	32	28	31	23
врожденных аномалий	36	37	41	29	34	23
инфекционных и паразитарных болезней	15	17	15	19	16	12
несчастных случаев, отравлений и травм	3	5	4	4	4	4
болезней органов пищеварения	1	1	2	-	1	1
Число детей, умерших в возрасте до 1 года, на 10000 родившихся живыми						
Всего умерших от всех причин	177.8	178.7	163.5	146.6	158.2	125.0
в том числе от:						
состояний, возникающих в перинатальном периоде	70.6	44.9	56.8	52.4	62.9	55.0
болезней органов дыхания	37.6	51.7	30.8	26.7	29.5	21.5
врожденных аномалий	33.9	36.1	39.4	27.6	32.4	21.5
инфекционных и паразитарных болезней	14.1	16.6	14.4	18.1	15.3	11.2
несчастных случаев, отравлений и травм	2.8	4.9	3.8	3.8	3.8	3.7
болезней органов пищеварения	0.9	1.0	1.9	-	1.0	0.9

БРАЧНОСТЬ И РАЗВОДИМОСТЬ

БРАКИ И РАЗВОДЫ

Годы	Тысяч		На 1000 человек населения	
	браков	разводов	браков	разводов
Все население				
1998	8.2	3.8	6.1	2.8
1999	9.2	4.7	6.9	3.5
2000	8.0	5.6	6.1	4.3
2001	8.8	6.7	6.8	5.2
2002	8.6	7.8	6.7	6.1
2003 ¹⁾	9.6	7.3	7.9	5.9
Городское население				
1998	5.6	3.0	6.8	3.7
1999	6.4	3.7	7.9	4.5
2000	5.0	4.3	6.2	5.3
2001	6.5	5.0	8.1	6.3
2002	6.3	6.0	7.9	7.5
2003
Сельское население				
1998	2.6	0.8	5.0	1.5
1999	2.8	1.0	5.4	2.0
2000	3.0	1.3	6.0	2.6
2001	2.3	1.7	4.8	3.4
2002	2.3	1.8	4.8	3.7
2003

¹⁾ В соответствии с постановлением Губернатора Курской области от 29.04.2003 № 230 «О государственной регистрации актов гражданского состояния» органы ЗАГС с 2003г. не представляют данные с выделением городской и сельской местности; относительные показатели приведены с учетом итогов Всероссийской переписи населения 2002 г.

МИГРАЦИЯ

МИГРАЦИЯ НАСЕЛЕНИЯ

(человек)

Годы	Прибывшие	Выбывшие	Миграци- онный прирост, снижение (-)	На 1000 человек населения		
				прибывших	выбывших	миграци- онный прирост, снижение (-)
Все население						
1998	24637	22321	2316	18.5	16.8	1.7
1999	20968	19835	1133	15.9	15.0	0.9
2000	19165	18593	572	14.6	14.2	0.4
2001	15219	16550	-1331	11.7	12.8	-1.1
2002	13076	15231	-2155	10.2	11.9	-1.7
2003 ¹⁾	11017	14599	-3582	9.0	11.9	-2.9
Городское население						
1998	14813	11963	2850	18.2	14.7	3.5
1999	12060	10651	1409	14.9	13.1	1.8
2000	11481	10299	1182	14.2	12.7	1.5
2001	9683	9325	358	12.0	11.6	0.4
2002	8679	8708	-29	10.9	10.9	-
2003 ¹⁾	7269	8308	-1039	9.7	11.1	-1.4
Сельское население						
1998	9824	10358	-534	18.9	20.0	-1.1
1999	8908	9184	-276	17.5	18.0	-0.5
2000	7684	8294	-610	15.3	16.6	-1.3
2001	5536	7225	-1689	11.3	14.7	-3.4
2002	4397	6523	-2126	9.1	13.6	-4.5
2003 ¹⁾	3748	6291	-2543	8.0	13.4	-5.4

¹⁾ Относительные показатели приведены с учетом итогов Всероссийской переписи населения 2002 г.

62 НАСЕЛЕНИЕ

ОБЩИЕ ИТОГИ МИГРАЦИИ НАСЕЛЕНИЯ

(человек)

	2002			2003		
	прибыв- шие	выбыв- шие	миграци- онный прирост, снижение(-)	прибыв- шие	выбыв- шие	миграци- онный прирост, снижение(-)
Все население						
Миграция - всего	13076	15231	-2155	11017	14599	-3582
из нее:						
в пределах России	11681	14738	-3057	10333	14189	-3856
в том числе:						
внутрирегиональная	6902	6902	-	6250	6250	-
межрегиональная	4779	7836	-3057	4083	7939	-3856
международная	1395	493	902	684	410	274
в том числе:						
со странами СНГ и Балтии	1373	424	949	653	312	341
с другими зарубежными странами	22	69	-47	31	98	-67
Городское население						
Миграция - всего	8679	8708	-29	7269	8308	-1039
из нее:						
в пределах России	7812	8452	-640	6858	8064	-1206
в том числе:						
внутрирегиональная	4427	3861	566	3863	3463	400
межрегиональная	3385	4591	-1206	2995	4601	-1606
международная	867	256	611	411	244	167
в том числе:						
со странами СНГ и Балтии	846	208	638	380	154	226
с другими зарубежными странами	21	48	-27	31	90	-59
Сельское население						
Миграция - всего	4397	6523	-2126	3748	6291	-2543
из нее:						
в пределах России	3869	6286	-2417	3475	6125	-2650
в том числе:						
внутрирегиональная	2475	3041	-566	2387	2787	-400
межрегиональная	1394	3245	-1851	1088	3338	-2250
международная	528	237	291	273	166	107
в том числе:						
со странами СНГ и Балтии	527	216	311	273	158	115
с другими зарубежными странами	1	21	-20	-	8	-8

МИГРАЦИЯ НАСЕЛЕНИЯ ОБЛАСТИ ПО РЕГИОНАМ

(человек)

	2002			2003		
	прибыв- шие	выбыв- шие	миграци- онный прирост, снижение (-)	прибыв- шие	выбыв- шие	миграци- онный прирост, снижение (-)
Всего	13076	15231	-2155	11017	14599	-3582
из них:						
Российская Федерация	11681	14738	-3057	10333	14189	-3856
в том числе:						
Центральный федеральный округ	8942	12124	-3182	7905	11525	-3620
Белгородская область	471	1513	-1042	303	1523	-1220
Брянская область	169	254	-85	132	256	-124
Владимирская область	32	76	-44	35	63	-28
Воронежская область	217	428	-211	146	412	-266
Ивановская область	25	40	-15	26	28	-2
Калужская область	53	174	-121	40	104	-64
Костромская область	24	23	1	27	20	7
Курская область	6902	6902	-	6250	6250	-
Липецкая область	46	98	-52	46	115	-69
Московская область	122	821	-699	128	971	-843
Орловская область	425	573	-148	410	514	-104
Рязанская область	34	49	-15	21	47	-26
Смоленская область	65	61	4	43	68	-25
Тамбовская область	38	43	-5	27	62	-35
Тверская область	57	63	-6	51	85	-34
Тульская область	89	119	-30	59	145	-86
Ярославская область	13	67	-54	27	41	-14
г. Москва	160	820	-660	134	821	-687
Северо-Западный федеральный округ	692	698	-6	517	702	-185
Южный федеральный округ	588	649	-61	470	681	-211
Приволжский федеральный округ	398	411	-13	391	371	20
Уральский федеральный округ	245	319	-74	262	372	-110
Сибирский федеральный округ	367	290	77	387	276	111
Дальневосточный федеральный округ	449	247	202	401	262	139
Международная миграция	1395	493	902	684	410	274

64 НАСЕЛЕНИЕ

МЕЖДУНАРОДНАЯ МИГРАЦИЯ
 (человек)

	1998	1999	2000	2001	2002	2003
Прибыло в область – всего	4918	3671	3853	2182	1395	684
в том числе из стран:						
СНГ и Балтии	4877	3650	3834	2166	1373	653
Азербайджан	102	54	78	18	29	20
Армения	140	119	184	45	46	6
Белоруссия	73	67	58	43	43	29
Грузия	161	106	123	82	50	27
Казахстан	971	529	582	420	263	123
Киргизия	92	120	199	127	66	39
Латвия	28	8	13	12	10	5
Литва	21	5	15	4	6	-
Молдавия	150	137	173	155	106	41
Таджикистан	131	76	79	70	47	25
Туркмения	51	63	68	50	38	37
Узбекистан	282	282	229	186	118	60
Украина	2659	2076	2024	954	547	239
Эстония	16	8	9	-	4	2
вне СНГ и Балтии	41	21	19	16	22	31
Выбыло из области – всего	1677	1568	972	621	493	410
в том числе в страны:						
СНГ и Балтии	1499	1403	896	540	424	312
Азербайджан	27	12	16	7	6	4
Армения	18	14	27	1	1	10
Белоруссия	98	98	56	55	36	19
Грузия	13	11	11	2	1	6
Казахстан	101	72	58	27	31	17
Киргизия	51	26	11	11	3	-
Латвия	9	6	-	1	2	1
Литва	7	7	2	4	3	-
Молдавия	61	33	21	9	5	11
Таджикистан	9	2	8	-	5	-
Туркмения	13	-	3	-	2	-
Узбекистан	22	19	7	11	6	4
Украина	1068	1100	674	408	323	236
Эстония	2	3	2	4	-	4
вне СНГ и Балтии	178	165	76	81	69	98

ЧИСЛО ВЫНУЖДЕННЫХ ПЕРЕСЕЛЕНЦЕВ¹⁾

(за год по состоянию на 1 января)

	1999	2000	2001	2002	2003	2004	Всего с начала регистрации (на 1 января 2004г.) ²⁾
Всего, человек	805	435	361	298	167	11	1989
из них ранее постоянно проживали на территории:							
Азербайджана	12	7	16	6	1	-	-
Армении	-	-	-	2	-	-	-
Грузии	13	4	6	-	1	-	-
Казахстана	578	251	178	153	117	10	631
Киргизии	6	-	9	-	-	-	200
Латвии	1	-	-	3	-	-	-
Литвы	6	-	-	1	-	-	-
Молдавии	22	3	17	19	14	-	115
России	28	39	21	16	2	-	-
Таджикистана	59	28	25	22	11	-	687
Узбекистана	75	99	88	76	21	1	356
Украины	-	1	-	-	-	-	-
Эстонии	5	3	1	-	-	-	-

¹⁾ По данным Управления по делам миграции УВД Курской области.²⁾ Без снятых с учета.

ВСЕРОССИЙСКАЯ ПЕРЕПИСЬ НАСЕЛЕНИЯ 2002 г.

**ЧИСЛЕННОСТЬ НАСЕЛЕНИЯ КУРСКОЙ ОБЛАСТИ
ПО СОСТОЯНИЮ НА 9 ОКТЯБРЯ 2002 г.**

(постоянное население; человек)

	Все население			в том числе			
	оба пола	мужчи- ны	женщи- ны	городское		сельское	
				мужчи- ны	женщи- ны	мужчи- ны	женщи- ны
Область	1235091	564321	670770	343783	412697	220538	258073
г.Курск	412442	185048	227394	185048	227394	-	-
городские округа:							
Центральный	192731	87661	105070	87661	105070	-	-
Железнодорожный	69979	31643	38336	31643	38336	-	-
Сеймский	149732	65744	83988	65744	83988	-	-
г.Железногорск	95528	44128	51400	44128	51400	-	-
г.Курчатов	45556	21552	24004	21552	24004	-	-
г.Льгов	23783	11580	12203	11580	12203	-	-
г.Щигры	19582	8843	10739	8843	10739	-	-
Беловский	22182	10209	11973	-	-	10209	11973
Большесолдатский	14636	6712	7924	-	-	6712	7924
Глушковский	28147	12664	15483	4957	6015	7707	9468
Горшеченский	22835	10452	12383	3240	3675	7212	8708
Дмитриевский	22420	9919	12501	4687	5867	5232	6634
Железногорский	18192	8222	9970	1132	1227	7090	8743
Золотухинский	26800	12325	14475	2269	2730	10056	11745
Касторенский	24237	11128	13109	4661	5540	6467	7569
Коньшевский	15155	6895	8260	1906	2226	4989	6034
Кореневский	21474	9960	11514	3025	3605	6935	7909
Курский	56494	26393	30101	-	-	26393	30101
Курчатовский	19714	8979	10735	4837	5766	4142	4969
Льговский	19313	8814	10499	-	-	8814	10499
Мантуровский	16758	7817	8941	-	-	7817	8941
Медвенский	19220	8760	10460	2105	2490	6655	7970
Обоянский	35815	16186	19629	6570	8048	9616	11581
Октябрьский	23877	11085	12792	2473	2766	8612	10026
Поныровский	13553	6320	7233	2144	2553	4176	4680
Пристенский	21249	9811	11438	3975	4729	5836	6709
Рыльский	40714	18733	21981	8125	9478	10608	12503
Советский	23673	10935	12738	2987	3668	7948	9070
Солнцевский	18492	8474	10018	1972	2503	6502	7515
Суджанский	31466	14430	17036	3123	3922	11307	13114
Тимский	14628	6816	7812	1706	2052	5110	5760
Фатежский	23194	10755	12439	2595	3115	8160	9324
Хомутовский	16432	7550	8882	2267	2783	5283	6099
Черемисиновский	12431	5858	6573	1876	2199	3982	4374
Щигровский	15099	6968	8131	-	-	6968	8131

**ИЗМЕНЕНИЕ ЧИСЛЕННОСТИ НАСЕЛЕНИЯ
ПО ОТНОШЕНИЮ К ПЕРЕПИСИ 1989 г.**

(постоянное население, в процентах)

	Все население			в том числе					
	оба пола	мужи- ны	женщи- ны	городское			сельское		
				оба пола	мужи- ны	женщи- ны	оба пола	мужи- ны	женщи- ны
Область	-7.5	-7.4	-7.6	-1.2	-2.7	0.0	-15.9	-13.9	-17.6
г.Курск	-1.8	-3.8	-0.2	-1.8	-3.8	-0.2	-	-	-
городские округа:									
Центральный	7.3	6.3	8.1	7.3	6.3	8.1	-	-	-
Железнодорожный	-8.7	-10.2	-7.4	-8.7	-10.2	-7.4	-	-	-
Сеймский	-8.6	-11.9	-5.9	-8.6	-11.9	-5.9	-	-	-
г.Железногорск	12.1	9.1	14.8	12.1	9.1	14.8	-	-	-
г.Курчатов	13.2	7.9	18.4	13.2	7.9	18.4	-	-	-
г.Льгов	-6.0	1.3	-12.0	-6.0	1.3	-12.0	-	-	-
г.Щигры	-7.6	-8.1	-7.1	-7.6	-8.1	-7.1	-	-	-
Беловский	-14.8	-12.2	-16.9	-	-	-	-14.8	-12.2	-16.9
Большесолдатский	-20.7	-18.7	-22.4	-	-	-	-20.7	-18.7	-22.4
Глушковский	-14.0	-12.3	-15.4	-5.5	-4.5	-6.3	-18.7	-16.6	-20.3
Горшеченский	-13.3	-11.3	-14.8	2.8	2.3	3.2	-18.8	-16.3	-20.7
Дмитриевский	-28.8	-28.0	-29.5	-23.1	-22.3	-23.7	-33.3	-32.3	-34.0
Железногорский ¹⁾	-17.3	-17.3	-17.4	8.2	4.9	11.4	-20.1	-20.0	-20.3
Золотухинский	-16.2	-16.3	-16.2	-6.5	-7.5	-5.7	-18.2	-18.0	-18.3
Касторенский	-16.9	-15.8	-17.8	-5.8	-6.3	-5.3	-23.5	-21.6	-25.1
Коньшевский	-21.4	-18.6	-23.6	-3.0	-3.6	-2.4	-26.6	-23.2	-29.2
Кореневский	-7.0	-5.1	-8.6	-6.3	-7.8	-5.1	-7.2	-3.8	-10.1
Курский	1.7	2.9	0.7	-	-	-	1.7	2.9	0.7
Курчатовский	-20.7	-21.6	-19.9	-15.4	-15.9	-15.0	-26.0	-27.4	-24.9
Льговский	-20.0	-16.9	-22.4	-	-	-	-20.0	-16.9	-22.4
Мантуровский ¹⁾	-16.2	-14.5	-17.6	-	-	-	-16.2	-14.5	-17.6
Медвенский	-11.6	-10.3	-12.7	4.9	1.9	7.5	-15.8	-13.6	-17.6
Обоянский	-10.3	-8.7	-11.5	-5.8	-6.1	-5.5	-13.1	-10.5	-15.2
Октябрьский	-6.3	-5.5	-7.0	-10.3	-9.6	-10.8	-5.2	-4.3	-5.9
Поныровский	-14.5	-11.6	-16.8	-2.6	-3.6	-1.8	-19.6	-15.3	-23.2
Пристенский	-14.4	-11.1	-17.0	-8.4	-8.2	-8.5	-18.2	-13.1	-22.2
Рыльский	-13.8	-11.8	-15.4	-10.7	-9.6	-11.6	-16.0	-13.3	-18.2
Советский	-16.2	-15.3	-16.9	-8.7	-8.3	-9.1	-18.8	-17.6	-19.7
Солнцевский	-17.9	-15.6	-19.8	-8.5	-10.8	-6.7	-20.5	-16.9	-23.3
Суджанский	-8.9	-7.9	-9.8	-8.4	-12.1	-5.2	-9.1	-6.7	-11.1
Тимский	-9.9	-7.7	-11.7	-4.5	-6.4	-3.0	-11.6	-8.1	-14.4
Фатежский ¹⁾	-16.6	-15.1	-17.9	-0.9	0.3	-1.8	-20.7	-19.1	-22.1
Хомутовский	-22.6	-22.6	-22.5	-9.0	-10.5	-7.8	-27.4	-26.9	-27.8
Черемисиновский	-12.9	-10.5	-15.0	-14.0	-16.9	-11.5	-12.4	-7.1	-16.7
Щигровский	-17.5	-16.4	-18.3	-	-	-	-17.5	-16.4	-18.3

¹⁾ С учетом административно-территориальных преобразований.

Сводный статистический ежегодник 2004

**СООТНОШЕНИЕ ЧИСЛЕННОСТИ МУЖЧИН И ЖЕНЩИН
ПО СОСТОЯНИЮ НА 9 ОКТЯБРЯ 2002 г.**

(постоянное население, в процентах)

	Все население		в том числе			
			городское		сельское	
	мужчины	женщины	мужчины	женщины	мужчины	женщины
Область	45.7	54.3	45.4	54.6	46.1	53.9
г.Курск	44.9	55.1	44.9	55.1	-	-
городские округа:						
Центральный	45.5	54.5	45.5	54.5	-	-
Железнодорожный	45.2	54.8	45.2	54.8	-	-
Сеймский	43.9	56.1	43.9	56.1	-	-
г.Железнодорожск	46.2	53.8	46.2	53.8	-	-
г.Курчатов	47.3	52.7	47.3	52.7	-	-
г.Льгов	48.7	51.3	48.7	51.3	-	-
г.Щигры	45.2	54.8	45.2	54.8	-	-
Беловский	46.0	54.0	-	-	46.0	54.0
Большесолдатский	45.9	54.1	-	-	45.9	54.1
Глушковский	45.0	55.0	45.2	54.8	44.9	55.1
Горшеченский	45.8	54.2	46.9	53.1	45.3	54.7
Дмитриевский	44.2	55.8	44.4	55.6	44.1	55.9
Железнодорожский	45.2	54.8	48.0	52.0	44.8	55.2
Золотухинский	46.0	54.0	45.4	54.6	46.1	53.9
Касторенский	45.9	54.1	45.7	54.3	46.1	53.9
Коньшевский	45.5	54.5	46.1	53.9	45.3	54.7
Кореневский	46.4	53.6	45.6	54.4	46.7	53.3
Курский	46.7	53.3	-	-	46.7	53.3
Курчатовский	45.5	54.5	45.6	54.4	45.5	54.5
Льговский	45.6	54.4	-	-	45.6	54.4
Мантуровский	46.6	53.4	-	-	46.6	53.4
Медвенский	45.6	54.4	45.8	54.2	45.5	54.5
Обоянский	45.2	54.8	44.9	55.1	45.4	54.6
Октябрьский	46.4	53.6	47.2	52.8	46.2	53.8
Поныровский	46.6	53.4	45.6	54.4	47.2	52.8
Пристенский	46.2	53.8	45.7	54.3	46.5	53.5
Рыльский	46.0	54.0	46.2	53.8	45.9	54.1
Советский	46.2	53.8	44.9	55.1	46.7	53.3
Солнцевский	45.8	54.2	44.1	55.9	46.4	53.6
Суджанский	45.9	54.1	44.3	55.7	46.3	53.7
Тимский	46.6	53.4	45.4	54.6	47.0	53.0
Фатежский	46.4	53.6	45.4	54.6	46.7	53.3
Хомутовский	45.9	54.1	44.9	55.1	46.4	53.6
Черемисиновский	47.1	52.9	46.0	54.0	47.7	52.3
Щигровский	46.1	53.9	-	-	46.1	53.9

РАСПРЕДЕЛЕНИЕ НАСЕЛЕНИЯ ОБЛАСТИ ПО ПОЛУ И ВОЗРАСТУ¹⁾

	1989			2002		
	Оба пола	мужчи- ны	женщи- ны	Оба пола	мужчи- ны	женщи- ны
	Все население					
Все население	1335428	609333	726095	1235091	564321	670770
в том числе						
в возрасте, лет:						
0-4	94287	47934	46353	49668	25465	24203
5-9	89767	45505	44262	56693	29116	27577
10-14	86309	43771	42538	84398	43282	41116
15-19	81633	41009	40624	97397	48277	49120
20-24	78248	39298	38950	82670	40189	42481
25-29	104107	53912	50195	81492	40085	41407
30-34	107967	55613	52354	77634	38329	39305
35-39	94021	47868	46153	85741	42259	43482
40-44	58919	29169	29750	108423	53865	54558
45-49	75568	35407	40161	100327	48753	51574
50-54	95103	44756	50347	84725	39612	45113
55-59	95992	43704	52288	43638	19090	24548
60-64	95957	36455	59502	77707	31103	46604
65-69	55972	17174	38798	63409	24718	38691
70-74	44823	11787	33036	67281	23419	43862
75-79	41144	9435	31709	43812	11273	32539
80-84	22375	4433	17942	17832	3611	14221
85-89	9684	1574	8110	8220	1302	6918
90-94	2466	387	2079	3176	379	2797
95-99	786	83	703	486	49	437
100 лет и старше	211	14	197	68	4	64
возраст не указан	89	45	44	294	141	153
Из общей численности						
население в возрасте:						
моложе трудоспособного	287339	145823	141516	211747	108572	103175
трудоспособном	722294	382123	340171	716511	359750	356761
старше трудоспособного	325706	81342	244364	306539	95858	210681
Средний возраст						
населения	38.1	34.5	41.1	40.0	37.0	42.5

70 НАСЕЛЕНИЕ

	Продолжение					
	1989			2002		
	Оба пола	мужчи- ны	женщи- ны	Оба пола	мужчи- ны	женщи- ны
Городское население						
Все население	769164	354730	414434	756480	343783	412697
в том числе						
в возрасте, лет:						
0-4	60355	30667	29688	31189	15990	15199
5-9	59563	30234	29329	33289	17160	16129
10-14	55706	28223	27483	50972	26050	24922
15-19	54536	24857	29679	67526	32672	34854
20-24	51104	24482	26622	59192	28185	31007
25-29	69600	34411	35189	56671	27600	29071
30-34	74921	36813	38108	50517	24389	26128
35-39	66558	32732	33826	53857	25274	28583
40-44	40003	19695	20308	69873	32716	37157
45-49	41121	19160	21961	66969	30819	36150
50-54	47074	21968	25106	57013	25674	31339
55-59	39232	17332	21900	27089	11913	15176
60-64	40174	15503	24671	40446	16068	24378
65-69	23701	7514	16187	29891	11518	18373
70-74	17906	5049	12857	28140	9460	18680
75-79	14959	3725	11234	20161	5467	14694
80-84	8032	1617	6415	8375	1849	6526
85-89	3517	581	2936	3650	669	2981
90-94	813	130	683	1254	191	1063
95-99	239	31	208	182	27	155
100 лет и старше	50	6	44	23	3	20
возраст не указан	0	0	0	201	89	112
Из общей численности						
население в возрасте:						
моложе трудоспособного	186742	94579	92163	128750	65895	62855
трудоспособном	451131	225995	225136	480231	232547	247684
старше трудоспособного	131291	34156	97135	147298	45252	102046
Средний возраст						
населения	34.1	31.6	36.2	37.9	35.5	39.9

	Продолжение					
	1989			2002		
	Оба пола	мужи- ны	женщи- ны	Оба пола	мужи- ны	женщи- ны
Сельское население						
Все население	566264	254603	311661	478611	220538	258073
в том числе						
в возрасте, лет:						
0-4	33932	17267	16665	18479	9475	9004
5-9	30204	15271	14933	23404	11956	11448
10-14	30603	15548	15055	33426	17232	16194
15-19	27097	16152	10945	29871	15605	14266
20-24	27144	14816	12328	23478	12004	11474
25-29	34507	19501	15006	24821	12485	12336
30-34	33046	18800	14246	27117	13940	13177
35-39	27463	15136	12327	31884	16985	14899
40-44	18916	9474	9442	38550	21149	17401
45-49	34447	16247	18200	33358	17934	15424
50-54	48029	22788	25241	27712	13938	13774
55-59	56760	26372	30388	16549	7177	9372
60-64	55783	20952	34831	37261	15035	22226
65-69	32271	9660	22611	33518	13200	20318
70-74	26917	6738	20179	39141	13959	25182
75-79	26185	5710	20475	23651	5806	17845
80-84	14343	2816	11527	9457	1762	7695
85-89	6167	993	5174	4570	633	3937
90-94	1653	257	1396	1922	188	1734
95-99	547	52	495	304	22	282
100 лет и старше	161	8	153	45	1	44
возраст не указан	89	45	44	93	52	41
Из общей численности						
население в возрасте:						
моложе трудоспособного	100597	51244	49353	82997	42677	40320
трудоспособном	271163	156128	115035	236280	127203	109077
старше трудоспособного	194415	47186	147229	159241	50606	108635
Средний возраст						
населения	43.5	38.5	47.6	43.3	39.5	46.5

¹⁾ Данные 1989 г. по состоянию на 12.01.1989, за 2002 г. – на 09.10.2002.

72 НАСЕЛЕНИЕ

УДЕЛЬНЫЙ ВЕС НАСЕЛЕНИЯ ПО ВОЗРАСТНЫМ ГРУППАМ ¹⁾						
(в процентах)						
	Все население		в том числе			
	1989	2002	городское		сельское	
			1989	2002	1989	2002
Всего	100.0	100.0	100.0	100.0	100.0	100.0
в том числе						
в возрасте, лет:						
0-4	7.1	4.0	7.9	4.1	6.0	3.9
5-9	6.7	4.6	7.7	4.4	5.3	4.9
10-14	6.5	6.8	7.2	6.7	5.4	7.0
15-19	6.1	7.9	7.1	8.9	4.8	6.2
20-24	5.9	6.7	6.6	7.8	4.8	4.9
25-29	7.8	6.6	9.1	7.5	6.1	5.2
30-34	8.1	6.3	9.7	6.7	5.8	5.7
35-39	7.0	6.9	8.7	7.1	4.8	6.7
40-44	4.4	8.8	5.2	9.2	3.4	8.0
45-49	5.6	8.1	5.4	8.9	6.1	7.0
50-54	7.1	6.9	6.1	7.5	8.5	5.8
55-59	7.2	3.5	5.1	3.6	10.0	3.4
60-64	7.2	6.3	5.2	5.4	9.9	7.8
65-69	4.2	5.1	3.1	4.0	5.7	7.0
70-74	3.3	5.5	2.3	3.7	4.8	8.2
75-79	3.1	3.6	2.0	2.7	4.6	4.9
80-84	1.7	1.4	1.0	1.1	2.5	2.0
85-89	0.7	0.7	0.5	0.5	1.1	0.9
90-94	0.2	0.3	0.1	0.2	0.3	0.4
95-99	0.1	0.0	0.0	0.0	0.1	0.1
100 лет и старше	0.0	0.0	0.0	0.0	0.0	0.0
Из общей численности						
население в возрасте:						
моложе трудоспособного	21.5	17.2	24.3	17.0	17.8	17.3
трудоспособном	54.1	58.0	58.6	63.5	47.9	49.4
старше трудоспособного	24.4	24.8	17.1	19.5	34.3	33.3

¹⁾ Данные 1989 г. по состоянию на 12.01.1989, за 2002 г. – на 09.10.2002.

ЧИСЛО ДОМОХОЗЯЙСТВ И ГРУППИРОВКА

	Численность членов домохозяйств	Число домохозяйств	Из общего числа домохозяйств-			
			1 человека	2 человек	3 человек	4 человек
Курская область	1224446	462646	107889	129429	108721	74068
г.Курск	407504	146332	28430	37067	40082	26476
Центральный округ	188818	67936	13310	16809	18869	12697
Железнодорожный округ	69386	24276	4386	6099	6577	4486
Сеймский округ	149300	54120	10734	14159	14636	9293
г.Железногорск	95238	34942	5969	9716	10539	6350
г.Курчатов	45556	16156	2483	4009	5132	3448
г.Льгов	22161	8666	1947	2690	2202	1208
г.Щигры	19339	7384	1646	2173	1845	1092
Беловский	22009	8250	2049	2372	1596	1268
Большесолдатский	14506	5650	1481	1726	1105	731
Глушковский	27968	11112	3003	3389	2186	1516
Горшеченский	22835	9188	2518	2996	1657	1195
Дмитриевский	22391	9576	2888	3121	1862	1120
Железногорский	18192	7858	2510	2476	1460	943
Золотухинский	26780	10175	2632	2837	2069	1541
Касторенский	24141	10007	2794	3222	2034	1308
Коньшевский	15155	6469	2042	2120	1088	748
Кореневский	21388	8260	1986	2521	1789	1221
Курский	54915	19938	4853	5014	4307	3256
Курчатовский	19710	8066	2443	2415	1570	1012
Льговский	19227	8064	2541	2585	1291	961
Мантуровский	16758	6706	1887	2023	1272	944
Медвенский	19220	7647	2145	2278	1437	1105
Обоянский	35628	13763	3549	4013	2837	2002
Октябрьский	23877	8178	1783	2012	1566	1518
Поныровский	13553	5174	1450	1354	976	833
Пристенский	21239	8319	2223	2523	1606	1176
Рыльский	40438	16429	4882	4605	3393	2240
Советский	23669	9336	2466	2830	1848	1372
Солнцевский	18489	7449	2137	2283	1329	1056
Суджанский	30929	11886	2932	3492	2512	1816
Тимский	14628	5632	1516	1613	1048	865
Фатежский	23088	9065	2488	2699	1717	1278
Хомутовский	16432	6456	1619	2067	1294	889
Черемисиновский	12415	4677	1052	1428	1001	731
Щигровский	15068	5836	1545	1760	1071	849

ИХ ПО РАЗМЕРУ (по итогам ВПН–2002)

домохозяйства, состоящие из							Средний размер домо- хозяйства
5	6	7	8	9	10 человек и более		
человек	человек	человек	человек	человек	число домо- хозяйств	в них членов домо- хозяйств	
27867	10244	2686	987	425	330	3942	2.6
9539	3281	889	314	133	121	1477	2.8
4207	1444	352	144	49	55	739	2.8
1765	637	211	63	35	17	184	2.9
3567	1200	326	107	49	49	554	2.8
1678	509	114	42	18	7	80	2.7
755	254	45	22	4	4	41	2.8
431	133	31	11	4	9	102	2.6
419	163	29	6	6	5	66	2.6
598	268	61	22	6	10	101	2.7
389	170	29	11	3	5	51	2.6
673	261	58	15	6	5	54	2.5
528	192	58	29	9	6	63	2.5
403	125	38	12	5	2	23	2.3
315	108	26	12	5	3	32	2.3
695	284	76	26	11	4	85	2.6
431	158	32	16	9	3	33	2.4
307	103	41	10	6	4	43	2.3
480	179	50	24	8	2	21	2.6
1542	645	181	89	28	23	278	2.8
379	158	43	17	9	20	318	2.4
428	194	31	21	10	2	20	2.4
362	155	41	10	7	5	63	2.5
437	163	49	19	10	4	40	2.5
883	342	82	33	12	10	121	2.6
783	368	80	32	19	17	190	2.9
372	124	30	19	7	9	106	2.6
480	206	62	19	17	7	73	2.6
868	296	97	28	12	8	80	2.5
525	210	62	16	6	1	10	2.5
411	147	57	23	5	1	10	2.5
765	267	70	17	8	7	88	2.6
366	160	38	15	5	6	61	2.6
539	241	67	13	15	8	90	2.5
389	129	41	18	9	1	10	2.5
300	113	30	11	6	5	50	2.7
397	138	48	15	7	6	62	2.6

76 НАСЕЛЕНИЕ

НАСЕЛЕНИЕ ПО УРОВНЮ ОБРАЗОВАНИЯ, ПОЛУ					
	Всего	Имеющие			
		профессиональное			среднее
		послеу- зовское	высшее	неполное высшее	
Мужчины в					
возрасте 15 лет и					
более	466317	1103	59008	9587	107633
в том числе в					
возрасте, лет:					
15–17	30890	-	-	-	199
18–19	17387	-	-	830	2320
20–24	40189	63	3919	3646	10746
25–29	40085	152	6956	1290	11238
30–34	38329	105	6156	893	11842
35–39	42259	95	6792	650	12662
40–44	53865	147	8244	622	15796
45–49	48753	111	7362	509	13817
50–54	39612	129	6589	403	10702
55–59	19090	82	3220	172	4596
60–64	31103	97	4084	218	5482
65–69	24718	50	2674	150	3736
70 и более	40037	72	3012	204	4497
Возраст не указан	141	-	4	1	8
Женщины в					
возрасте 15 лет и					
более	577721	976	80190	12662	155983
в том числе в					
возрасте, лет:					
15–17	29820	-	-	1	197
18–19	19300	-	-	1361	2852
20–24	42481	78	6213	5394	13408
25–29	41407	170	10147	1390	14695
30–34	39305	126	9343	884	16156
35–39	43482	116	9716	669	18266
40–44	54558	118	10950	632	22504
45–49	51574	85	9446	491	20301
50–54	45113	93	7996	410	16509
55–59	24548	38	4295	271	6731
60–64	46604	58	4481	214	9117
65–69	38691	39	2930	191	5994
70 и более	100838	55	4673	754	9253
Возраст не указан	153	-	3	4	11

И ВОЗРАСТНЫМ ГРУППАМ (по итогам ВПН–2002)

образование				Не имеющие начального общего образования	из них неграмот- ные	Не указав- шие уровень образова- ния
начальное	среднее (полное)	общее				
		основное	начальное			
97782	79280	66164	41358	3027	1845	1375
676	5411	21207	2993	182	147	222
2306	8353	3101	314	102	86	61
9115	7735	4023	619	203	159	120
9951	6433	3361	405	175	139	124
9848	6751	2102	349	168	128	115
11460	7890	2106	328	153	121	123
15159	10239	2837	518	179	144	124
13597	9197	3263	618	141	107	138
10030	7073	3572	883	114	89	117
4157	2925	2497	1293	90	56	58
5304	3410	6311	5921	210	125	66
3291	1926	4679	7917	256	125	39
2888	1937	7105	19200	1054	419	68
7	10	6	7	-	-	98
65348	86849	83222	78562	12334	6547	1595
349	6238	20177	2533	106	74	219
1856	10253	2721	125	65	41	67
6495	7838	2486	288	145	102	136
6904	5413	2141	252	182	137	113
6456	4517	1362	203	145	120	113
7486	5518	1257	200	138	104	116
9650	8489	1668	279	146	115	122
8725	9314	2506	394	155	129	157
6213	8889	4049	714	113	86	127
2530	4388	4424	1706	110	65	55
3423	7131	13161	8587	343	186	89
2101	3699	9237	13467	959	449	74
3160	5162	18033	49814	9727	4939	207
4	11	7	7	-	-	106

МЕТОДОЛОГИЧЕСКИЕ ПОЯСНЕНИЯ

Первоисточником получения сведений о населении являются переписи населения.

Оценка численности населения на начало 2003 и 2004 годов произведена на основании итогов Всероссийской переписи населения 2002 г., к которым прибавлены числа родившихся и прибывших на данную территорию и вычитались числа умерших и выбывших с данной территории. Оценка численности населения за межпереписной период будет уточнена и опубликована позднее.

Сведения о **рождениях, смертях, браках, разводах** получают на основании ежегодной статистической разработки данных, содержащихся в актовых записях, составляемых органами ЗАГС. В число родившихся включены только родившиеся живыми.

Начиная с 1997 г. данные о браках и разводах приводятся на основании отчетности ЗАГСов.

Источником информации о **причинах смерти** являются записи во врачебных свидетельствах о смерти, составляемых врачом или фельдшером относительно заболевания, несчастного случая, убийства, самоубийства и другого внешнего воздействия, послуживших причиной смерти.

Общие коэффициенты рождаемости и смертности - отношение числа родившихся (живыми) и числа умерших в течение календарного года к среднегодовой численности населения. Исчисляются в промилле (на 1000 человек населения).

Суммарные коэффициенты рождаемости вычислены как суммы возрастных коэффициентов рождаемости для возрастных групп в интервале 15 - 49 лет. Суммарный коэффициент рождаемости показывает, сколько в среднем детей родила бы одна женщина на протяжении всего репродуктивного периода (15 - 49 лет) при сохранении в каждом возрасте уровня рождаемости того года, для которого вычислены возрастные коэффициенты. Его величина не зависит от возрастного состава населения и характеризует средний уровень рождаемости в данный календарный период.

Коэффициент естественного прироста - разность общих коэффициентов рождаемости и смертности. Исчисляются в промилле (на 1000 человек населения).

Общие коэффициенты брачности и разводимости – отношение числа зарегистрированных в течение календарного года браков и разводов к среднегодовой численности населения. Как и общие коэффициенты рождаемости и смертности, они исчисляются в промилле (на 1000 человек населения).

Данные о **миграции** между областью и странами СНГ и Балтии получены в результате разработки поступающих от органов внутренних дел документов статистического учета прибытия и убытия, которые составляются при регистрации населения по месту жительства.

Труд

*Занятость
и безработица* 80

*Прием и выбытие
работников, исполь-
зование рабочего
времени* 90

*Условия труда,
производственный
травматизм* 94

*Методологические
пояснения* 98

Раздел содержит данные о численности и составе экономически активного населения, занятых и безработных, трудоустройстве населения, движении численности работников, об условиях труда и травматизме на производстве.

Экономически активное население - лица в возрасте, установленном для измерения экономической активности населения, которые в рассматриваемый период (обследуемую неделю) считаются занятыми или безработными. Численность экономически активного населения включает занятых в экономике и безработных.

ЗАНЯТОСТЬ И БЕЗРАБОТИЦА

ЧИСЛЕННОСТЬ ЭКОНОМИЧЕСКИ АКТИВНОГО НАСЕЛЕНИЯ, ЗАНЯТЫХ И БЕЗРАБОТНЫХ

(тысяч человек)

	1998	1999	2000	2001	2002	2003
Численность экономически						
активного населения ¹⁾ - всего	581.6	624.1	649.9	622.5	634.5	604.4
мужчины	317.0	324.8	335.1	321.9	318.0	307.5
женщины	264.6	299.3	314.8	300.6	316.5	296.9
в том числе:						
занятые в экономике - всего	521.5	556.3	582.2	557.5	588.3	552.3
мужчины	278.0	285.6	296.8	284.7	289.7	281.8
женщины	243.5	270.7	285.4	272.8	298.6	270.5
безработные - всего	60.1	67.8	67.7	65.0	46.2	52.1
мужчины	39.0	39.2	38.3	37.2	28.3	25.7
женщины	21.1	28.6	29.4	27.8	17.9	26.4
Численность безработных, зарегистрированных в органах государственной службы занятости (на конец года) ²⁾ - всего	11.3	8.0	6.6	7.0	10.1	10.0
мужчины	3.7	2.4	2.1	2.2	3.1	2.8
женщины	7.6	5.6	4.5	4.8	7.0	7.2
Из них безработные, которым назначено пособие по безрабо- тице - всего	10.8	6.7	6.0	6.3	8.8	8.3
мужчины	3.5	2.1	2.0	2.0	2.7	2.2
женщины	7.3	4.6	4.0	4.3	6.1	6.1

¹⁾ По материалам выборочных обследований населения по проблемам занятости: 1998г.- на конец октября, с 1999г. – в среднем за год.

²⁾ По данным Федеральной государственной службы занятости населения по Курской области.

Данные об общей численности занятых в экономике в среднегодовом исчислении формируются один раз в год при составлении **баланса трудовых ресурсов** на основе сведений, полученных из различных источников информации.

СРЕДНЕГОДОВАЯ ЧИСЛЕННОСТЬ ЗАНЯТЫХ В ЭКОНОМИКЕ ПО ФОРМАМ СОБСТВЕННОСТИ

	1998	1999	2000	2001	2002	2003 ¹⁾
	Тысяч человек					
Всего в экономике ²⁾	564.9	606.1	616.6	606.4	607.9	608.2
в том числе по формам собственности:						
государственная и муниципальная	197.3	197.6	198.7	195.9	196.1	193.2
частная	301.1	341.5	353.3	349.3	355.1	364.9
собственность общественных и религиозных организаций (объединений)	5.2	5.8	5.4	5.8	5.4	5.0
смешанная российская	58.8	56.5	53.9	49.3	41.4	35.8
иностранная, совместная российская и иностранная	2.5	4.7	5.3	6.1	9.9	9.3
	В процентах					
Всего в экономике	100	100	100	100	100	100
в том числе по формам собственности:						
государственная и муниципальная	35.0	32.6	32.2	32.3	32.3	31.8
частная	53.3	56.3	57.3	57.6	58.4	60.0
собственность общественных и религиозных организаций (объединений)	0.9	1.0	0.9	1.0	0.9	0.8
смешанная российская	10.4	9.3	8.7	8.1	6.8	5.9
иностранная, совместная российская и иностранная	0.4	0.8	0.9	1.0	1.6	1.5

¹⁾ Оценка.

²⁾ Начиная с 1999 г. включена численность лиц, занятых в домашнем хозяйстве производством товаров и услуг для реализации.

**СРЕДНЕГОДОВАЯ ЧИСЛЕННОСТЬ ЗАНЯТЫХ
В ЭКОНОМИКЕ ПО ОТРАСЛЯМ**

(тысяч человек)

	1998	1999	2000	2001	2002	2003 ¹⁾
Всего в экономике ²⁾	564.9	606.1	616.6	606.4	607.9	608.2
Промышленность	126.8	130.5	130.7	124.9	123.5	112.1
Сельское хозяйство	100.5	141.8	151.7	150.4	144.7	135.6
Лесное хозяйство	1.5	1.4	1.5	1.4	1.4	1.3
Транспорт и связь	33.4	33.8	37.8	35.1	33.7	37.7
Строительство	38.1	36.7	30.9	30.5	32.4	35.1
Оптовая и розничная торговля, общественное питание, заготовки	104.5	99.2	102.9	103.7	109.0	115.8
Информационно-вычислительное обслуживание	0.1	0.1	0.2	0.2	0.5	1.9
Общая коммерческая деятельность по обеспечению рынка	0.3	0.8	0.2	0.5	1.6	5.6
Операции с недвижимым имуществом	0.7	0.2	0.4	0.5	0.5	0.9
Геология и разведка недр, геодезическая и гидрометеорологическая службы	0.5	0.5	0.5	0.5	0.5	0.4
Прочие виды деятельности сферы материального производства	4.0	4.3	5.4	5.3	5.6	4.7
ЖКХ, непроизводственные виды бытового обслуживания населения	20.1	20.8	18.9	18.2	18.2	19.6
Здравоохранение, физкультура и соцобеспечение	35.7	37.2	36.5	36.5	36.9	38.5
Образование, культура, искусство, наука и научное обслуживание	64.9	64.1	62.7	62.5	63.0	62.9
Финансы, кредит, страхование и пенсионное обеспечение	5.5	5.3	4.9	5.0	5.3	5.6
Управление	26.1	26.1	26.8	26.7	27.4	27.7
Другие отрасли	2.2	3.3	4.6	4.5	3.7	2.8

¹⁾ Оценка.

²⁾ Начиная с 1999 г. включена численность лиц, занятых в домашнем хозяйстве производством товаров и услуг для реализации.

Информация о масштабах и структуре общей безработицы подготовлена на основе материалов обследований населения по проблемам занятости: 1998 г. - на конец октября, с 1999г. - в среднем за год. Данные о безработице, зарегистрированной в органах государственной службы занятости представлены департаментом Федеральной государственной службы занятости по Курской области.

ЧИСЛЕННОСТЬ БЕЗРАБОТНЫХ

	1998	1999	2000	2001	2002	2003
	Тысяч человек					
Общая численность безработных	60.1	67.8	67.7	65.0	46.2	52.1
из них:						
женщины	21.1	28.6	29.4	27.8	17.9	26.4
лица, проживающие в сельской местности	10.6	12.5	15.2	18.5	5.0	9.4
Численность безработных, зарегистрированных в органах государственной службы занятости	11.3	8.0	6.6	7.0	10.1	10.0
из них:						
женщины	7.6	5.6	4.5	4.8	7.0	7.2
лица, проживающие в сельской местности	1.9	1.3	1.2	1.2	2.2	2.3
	В процентах					
Общая численность безработных	100	100	100	100	100	100
из них:						
женщины	35.1	42.2	43.4	42.8	38.7	50.7
лица, проживающие в сельской местности	17.6	18.4	22.5	28.5	10.8	18.0
Численность безработных, зарегистрированных в органах государственной службы занятости	100	100	100	100	100	100
из них:						
женщины	67.3	70.0	68.2	68.6	69.3	72.0
лица, проживающие в сельской местности	16.8	16.3	18.2	17.1	21.8	23.0
Отношение численности безработных, зарегистрированных в органах государственной службы занятости, к общей численности безработных	18.8	11.8	9.7	10.8	21.9	19.2

**РАСПРЕДЕЛЕНИЕ ЧИСЛЕННОСТИ БЕЗРАБОТНЫХ
ПО ВОЗРАСТНЫМ ГРУППАМ**

(по данным выборочных обследований населения по проблемам занятости;
в процентах к итогу)

	1998	1999	2000	2001	2002	2003
Безработные - всего	100	100	100	100	100	100
в том числе в возрасте, лет						
до 20	7.5	6.0	9.3	10.0	6.9	7.0
20-24	22.7	22.9	21.6	19.1	21.6	19.0
25-29	14.2	16.4	10.4	14.7	12.2	9.2
30-49	48.4	46.1	49.4	49.3	42.2	55.2
50-54	2.4	3.5	5.0	5.1	12.5	5.0
55-59	4.8	4.1	2.1	0.6	-	3.3
60-72	-	1.0	2.2	1.2	4.6	1.3
Средний возраст безработных, лет	33	33	34	33	36	35

**РАСПРЕДЕЛЕНИЕ ЧИСЛЕННОСТИ БЕЗРАБОТНЫХ
ПО УРОВНЮ ОБРАЗОВАНИЯ**

(по данным выборочных обследований населения по проблемам занятости;
в процентах к итогу)

	1998	1999	2000	2001	2002	2003
Безработные - всего	100	100	100	100	100	100
в том числе						
имеют образование:						
высшее профессиональное	11.4	10.0	10.1	11.1	16.2	12.8
неполное высшее						
профессиональное	1.7	1.6	1.9	3.1	3.6	2.3
среднее профессиональное	39.4	43.4	39.3	43.5	36.5	48.8
среднее (полное) общее	40.2	30.1	36.5	33.7	26.2	25.6
основное общее	7.3	13.3	11.0	7.9	17.5	9.3
не имеют основного общего образования	-	1.6	1.2	0.7	-	1.2

**РАСПРЕДЕЛЕНИЕ ЧИСЛЕННОСТИ БЕЗРАБОТНЫХ ПО
ОБСТОЯТЕЛЬСТВАМ НЕЗАНЯТОСТИ, УРОВНЮ ОБРАЗОВАНИЯ,
ПО ВОЗРАСТНЫМ ГРУППАМ¹⁾**

(тысяч человек; на конец года)

	1998		1999		2000	
	Всего	в том числе женщин	Всего	в том числе женщин	Всего	в том числе женщин
Численность безработных – всего	11.3	7.6	8.0	5.6	6.6	4.5
из них:						
уволившиеся по собственному желанию	3.3	1.8	2.7	1.6	2.6	1.6
высвобожденные работники	4.4	3.3	2.4	1.9	1.8	1.3
выпускники высших и средних професси- ональных учебных заведений	0.5	0.4	0.4	0.4	0.0	0.0
выпускники началь- ных профессиональ- ных учебных заведений	0.4	0.3	0.2	0.2	0.1	0.1
Из числа безработных имеют образование:						
высшее						
профессиональное	1.8	1.2	1.4	1.0	1.4	0.9
среднее и начальное						
профессиональное	4.3	3.3	3.3	2.6	2.8	2.2
среднее (полное)						
общее	4.6	2.8	3.0	1.8	2.2	1.3
не имеют среднего (полного) общего образования	0.6	0.3	0.3	0.2	0.2	0.1
Из числа безработных – безработные в возрасте, лет						
до 18	0.1	0.1	0.1	0.1	0.1	0.0
18-24	2.6	1.9	1.9	1.9	1.5	1.1
25-29	1.3	0.8	0.9	0.6	0.7	0.5
предпенсионного возраста ²⁾	0.3	0.1	0.2	0.1	0.2	0.1
Из числа безработных:						
граждане, имеющие длительный (более года) перерыв в работе	1.1	0.8	0.8	0.6	0.4	0.3
не приступавшие к трудовой деятельности	1.8	1.3	1.4	1.1	1.0	0.8
не имеющие профессии, специальности	0.2	0.2	0.2	0.1	0.1	0.1

	Продолжение					
	2001		2002		2003	
	Всего	в том числе женщин	Всего	в том числе женщин	Всего	в том числе женщин
Численность безработных– всего	7.0	4.8	10.1	7.0	10.0	7.2
из них:						
уволившиеся по собственному желанию	2.9	1.8	4.1	2.6	2.8	1.9
высвобожденные работники	2.0	1.5	3.2	2.4	4.1	3.0
выпускники высших и средних профессиональных учебных заведений	0.2	0.1	0.5	0.5	0.6	0.5
выпускники начальных профессиональных учебных заведений	0.1	0.1	0.2	0.2	0.2	0.1
Из числа безработных имеют образование:						
высшее профессиональное	1.5	1.0	2.0	1.3	1.9	1.3
среднее и начальное профессиональное	2.8	2.2	4.9	3.7	4.7	3.6
среднее (полное) общее	1.2	0.7	2.8	1.8	3.0	2.1
не имеют среднего (полного) общего образования	1.5	0.9	0.4	0.2	0.4	0.2
Из числа безработных - безработные в возрасте, лет						
до 18	0.2	0.1	0.1	-	0.1	-
18-24	0.8	0.6	2.1	1.7	1.9	1.6
25-29	1.4	0.8	1.1	0.7	1.0	0.7
предпенсионного возраста ²⁾	0.5	0.3	1.2	1.0	1.6	1.3
Из числа безработных:						
граждане, имеющие длительный (более года) перерыв в работе	0.3	0.2	0.6	0.5	0.8	0.5
не приступавшие к трудовой деятельности	0.7	0.5	0.3	0.3	0.4	0.3
не имеющие профессии, специальности	0.2	0.1	0.1	0.1	0.1	0.1

¹⁾ По данным департамента Федеральной государственной службы занятости населения по Курской области.

²⁾ Мужчины в возрасте 55-59 лет, женщины в возрасте 50-54 года.

**РАСПРЕДЕЛЕНИЕ ЧИСЛЕННОСТИ БЕЗРАБОТНЫХ,
ЗАРЕГИСТРИРОВАННЫХ В ОРГАНАХ ГОСУДАРСТВЕННОЙ СЛУЖБЫ
ЗАНЯТОСТИ, ПО ПРОДОЛЖИТЕЛЬНОСТИ ПОИСКА РАБОТЫ в 2003 г.
(на конец года)**

	Всего	в том числе	
		женщин	молодежь в возрасте 16-29 лет
Численность официально зарегистрированных безработных, тыс. человек	10.0	7.2	3.0
в том числе с продолжительностью безработицы:			
до 1 месяца	1.0	0.7	0.4
от 1 до 4 месяцев	3.1	2.2	1.1
от 4 до 8 месяцев	2.9	2.2	0.9
от 8 до 1 года	1.7	1.1	0.4
более 1 года	1.3	1.0	0.2
Численность официально зарегистрированных безработных, в процентах			
в том числе с продолжительностью безработицы:	100	100	100
до 1 месяца	10.0	9.7	13.3
от 1 до 4 месяцев	31.0	30.6	36.7
от 4 до 8 месяцев	29.0	30.6	30.0
от 8 до 1 года	17.0	15.3	13.3
более 1 года	13.0	13.8	6.7
Средняя продолжительность безработицы, месяцев	6.2	6.3	5.1

**ТРУДОУСТРОЙСТВО НАСЕЛЕНИЯ
ОРГАНАМИ ГОСУДАРСТВЕННОЙ СЛУЖБЫ ЗАНЯТОСТИ ¹⁾**
(тысяч человек)

	Обратилось по вопросу трудоустройства	Трудо- устроено	В процентах от числа обратившихся
Численность граждан, ищущих работу			
1998	26.1	14.7	56.3
1999	22.8	17.5	76.8
2000	26.6	21.5	80.8
2001	28.0	21.4	76.4
2002	31.9	22.6	70.8
2003	30.4	22.4	73.7
в том числе:			
занятые трудовой деятельностью			
1998	2.0	1.0	50.0
1999	1.7	1.2	70.6
2000	1.8	1.5	83.3
2001	1.7	1.4	82.4
2002	3.1	2.6	83.9
2003	2.5	2.0	80.0
учащиеся, желающие работать в свободное от учебы время			
1998	5.4	5.4	100.0
1999	6.0	6.0	100.0
2000	7.5	7.5	100.0
2001	8.7	8.7	100.0
2002	9.8	9.8	100.0
2003	9.5	9.5	100.0

Продолжение

	Обратилось по вопросу трудоустройства	Трудо- устроено	В процентах от числа обратившихся
не занятые трудовой деятельностью			
1998	18.7	8.3	44.4
1999	15.2	10.4	68.4
2000	17.3	12.5	72.3
2001	17.6	11.3	64.2
2002	19.0	10.2	53.7
2003	18.4	10.9	59.2
из них ищущие первую работу (ранее не приступавшие к трудовой деятельности)			
1998	10.6	8.5	80.2
1999	11.3	9.7	85.8
2000	14.2	12.7	89.4
2001	14.4	12.9	89.6
2002	16.2	14.4	88.9
2003	15.1	13.2	87.4
пенсионеры			
1998	1.5	0.2	13.3
1999	1.1	0.3	27.3
2000	1.0	0.5	50.0
2001	1.1	0.5	45.5
2002	1.5	0.3	20.0
2003	1.8	0.8	44.4

¹⁾ По данным департамента Федеральной государственной службы занятости населения по Курской области.

**ПРИЕМ И ВЫБЫТИЕ РАБОТНИКОВ,
ИСПОЛЬЗОВАНИЕ РАБОЧЕГО ВРЕМЕНИ**

**ДВИЖЕНИЕ ЧИСЛЕННОСТИ РАБОТНИКОВ
ПО ОТРАСЛЯМ ЭКОНОМИКИ ¹⁾**

	1998	1999	2000	2001	2002	2003
Принято работников в течение года, тысяч человек						
Всего	71.6	78.9	83.9	91.1	111.6	88.1
Промышленность	17.9	24.5	25.4	25.0	33.6	21.0
Сельское хозяйство	12.7	15.2	16.0	18.7	21.2	19.7
Лесное хозяйство	0.3	0.3	0.3	0.4	0.3	0.4
Строительство	7.4	8.2	6.8	7.8	10.6	6.8
Транспорт	2.7	3.7	4.7	4.1	3.4	2.9
Связь	2.2	2.4	2.6	3.4	3.4	2.5
Оптовая и розничная торговля, общественное питание, заготовки ЖКХ, непроизводственные виды бытового обслуживания населения	4.7	5.2	6.4	7.1	7.1	7.1
Здравоохранение, физкультура и соцобеспечение	5.5	5.1	5.0	5.8	7.6	5.8
Образование, культура и искусство	8.8	6.5	7.5	7.8	11.9	7.2
Наука и научное обслуживание	0.3	0.4	0.3	0.3	0.2	0.3
Финансы, кредит, страхование и пенсионное обеспечение	1.1	0.6	0.7	1.4	0.8	1.7
Управление	2.0	1.9	2.3	2.5	3.0	2.6
В процентах от среднесписочной численности						
Всего	16.8	19.1	20.7	23.2	29.5	25.0
Промышленность	14.5	20.2	21.0	21.3	31.2	21.9
Сельское хозяйство	13.3	16.8	18.6	22.5	27.5	29.4
Лесное хозяйство	19.0	21.2	22.2	25.2	22.9	27.0
Строительство	31.2	34.7	35.0	42.4	61.7	47.3
Транспорт	13.6	19.9	24.0	22.3	18.5	17.4
Связь	27.8	31.0	34.1	45.6	46.0	34.4
Оптовая и розничная торговля, общественное питание, заготовки ЖКХ, непроизводственные виды бытового обслуживания населения	27.8	25.1	35.4	43.0	44.7	51.3
Здравоохранение, физкультура и соцобеспечение	17.2	15.8	15.8	18.2	22.6	16.8
Образование, культура и искусство	16.0	11.8	13.5	14.0	27.7	12.5
Наука и научное обслуживание	12.7	15.4	19.3	18.9	17.1	20.3
Финансы, кредит, страхование и пенсионное обеспечение	20.3	13.6	17.8	34.5	17.3	33.8
Управление	12.5	12.6	14.3	15.6	18.9	16.0

	Продолжение					
	1998	1999	2000	2001	2002	2003
Выбыло работников в течение года, тысяч человек						
Всего	89.4	83.7	92.8	105.1	124.4	109.9
Промышленность	24.5	23.0	26.4	32.9	42.9	31.4
Сельское хозяйство	19.4	19.2	19.5	23.7	27.6	30.1
Лесное хозяйство	0.4	0.3	0.3	0.4	0.5	0.4
Строительство	7.2	9.2	8.9	8.1	11.7	8.1
Транспорт	4.3	3.8	5.3	5.2	4.3	3.6
Связь	2.6	2.5	2.7	3.7	3.5	2.9
Оптовая и розничная торговля, общественное питание, заготовки ЖКХ, непроизводственные виды бытового обслуживания населения	5.2	6.5	7.1	7.6	8.0	8.0
Здравоохранение, физкультура и соцобеспечение	3.1	3.3	4.1	4.6	6.2	6.1
Образование, культура и искусство	5.2	4.9	5.6	5.5	5.3	5.3
Наука и научное обслуживание	9.7	6.5	7.7	7.3	8.5	8.2
Финансы, кредит, страхование и пенсионное обеспечение	0.5	0.4	0.3	0.3	0.2	0.2
Управление	1.4	1.1	1.2	0.9	0.6	1.5
	2.4	1.6	1.9	2.6	2.6	1.9
В процентах от среднесписочной численности						
Всего	21.0	20.2	22.9	26.8	32.9	31.1
Промышленность	19.9	19.0	21.7	28.0	39.9	32.8
Сельское хозяйство	20.3	21.3	22.6	28.6	35.8	44.8
Лесное хозяйство	24.2	19.5	22.5	29.2	31.5	25.8
Строительство	30.3	39.0	45.6	44.0	68.5	56.5
Транспорт	21.6	20.5	26.7	28.4	23.8	21.6
Связь	32.2	32.0	35.9	49.5	47.7	39.1
Оптовая и розничная торговля, общественное питание, заготовки ЖКХ, непроизводственные виды бытового обслуживания населения	30.7	31.2	39.5	45.6	50.2	57.5
Здравоохранение, физкультура и соцобеспечение	19.9	21.4	25.6	29.0	39.6	38.9
Образование, культура и искусство	16.4	15.1	17.5	17.3	15.7	15.3
Наука и научное обслуживание	17.7	11.8	13.9	13.3	19.7	14.2
Финансы, кредит, страхование и пенсионное обеспечение	18.6	15.8	13.9	21.3	17.5	17.2
Управление	25.9	23.4	29.0	22.1	12.5	29.8
	14.7	10.2	11.5	16.3	16.5	11.3

¹⁾ Без субъектов малого предпринимательства.

**ЧИСЛЕННОСТЬ РАБОТНИКОВ ОРГАНИЗАЦИЙ, РАБОТАВШИХ
НЕПОЛНОЕ РАБОЧЕЕ ВРЕМЯ И НАХОДИВШИХСЯ В ОТПУСКАХ ПО
ИНИЦИАТИВЕ АДМИНИСТРАЦИИ, И НЕОТРАБОТАННОЕ ИМИ ВРЕМЯ
в 2003г. ¹⁾**

	Численность работников, работавших неполный рабочий день (неделю) по инициативе администрации		Неотработанное время в связи с работой неполный рабочий день (неделю) по инициативе администрации, часов		
	человек	в процентах от средне- списочной численности	всего	в расчете на одного работника, который работал в этом режиме,	в расчете на одного средне- списочного работника
Всего	8917	2.5	1660081	186	4.7
Промышленность	7794	8.1	1513588	194	15.8
Сельское хозяйство	424	0.6	66694	157	1.0
Транспорт	60	0.4	7109	118	0.4
Строительство	568	3.9	40724	72	2.8
Оптовая и розничная торговля, общественное питание	22	0.2	12546	570	1.2
Геология и разведка недр, геодезическая и гидрометеорологическая службы	5	1.4	250	50	0.7
Жилищно-коммунальное хозяйство	20	0.1	5272	264	0.3
Образование	1	0.0	875	875	-
Культура и искусство	17	0.2	9423	554	1.0
Управление	4	0.0	2544	636	0.2

Продолжение

	Численность работников, которым были предоставлены отпуска без сохранения или с частичным сохранением заработной платы по инициативе администрации		Продолжительность административных отпусков		
	человек	в процентах от средне-списочной численности	чел.- дней	в расчете на одного работника, который был в отпуске, дней	в расчете на одного средне-списочного работника, часов
Всего	18172	5.1	559666	31	12.69
Промышленность	16171	16.9	501593	31	41.90
Сельское хозяйство	479	0.7	19999	42	2.39
Транспорт	215	1.3	2787	13	1.35
Строительство	828	5.8	25316	31	14.08
Оптовая и розничная торговля, общественное питание	175	1.8	4501	46	3.63
Заготовки	60	2.9	1046	17	4.11
Жилищно-коммунальное хозяйство	105	0.7	998	10	0.53
Непроизводственные виды бытового обслуживания населения	41	6.7	277	7	3.64
Образование	11	0.0	619	56	0.10
Культура и искусство	3	0.0	65	22	0.05
Наука и научное обслуживание	8	0.6	576	72	3.30

¹⁾ Без субъектов малого предпринимательства.

**УСЛОВИЯ ТРУДА,
ПРОИЗВОДСТВЕННЫЙ ТРАВМАТИЗМ**

**УДЕЛЬНЫЙ ВЕС ЧИСЛЕННОСТИ РАБОТНИКОВ,
ЗАНЯТЫХ ВО ВРЕДНЫХ И ОПАСНЫХ УСЛОВИЯХ ТРУДА**

(на конец года; в процентах от общей численности
работников соответствующей отрасли)

	1998	1999	2000	2001	2002	2003
Работали в условиях, не отвечающих санитарно-гигиеническим нормам:						
промышленность	25.5	25.2	26.2	26.7	28.2	30.2
строительство	11.5	12.4	13.1	15.1	13.1	14.7
транспорт	10.1	5.5	8.3	12.4	15.1	17.9
связь	1.1	1.1	0.8	0.5	0.4	-
Заняты тяжелым физическим трудом:						
промышленность	1.3	1.5	1.6	2.1	3.6	3.1
строительство	5.7	6.6	6.8	5.4	4.5	5.8
транспорт	0.5	0.9	3.5	2.8	4.0	5.2
связь	0.1	-	-	-	-	-

УДЕЛЬНЫЙ ВЕС ЧИСЛЕННОСТИ РАБОТНИКОВ, ЗАНЯТЫХ ВО ВРЕДНЫХ УСЛОВИЯХ ТРУДА, ПО ВИДАМ ВОЗДЕЙСТВУЮЩИХ ПРОИЗВОДСТВЕННЫХ ФАКТОРОВ на конец 2003 г.

(в процентах от общей численности работников соответствующей отрасли)

	Всего работали в условиях, не отвечающих санитарно-гигиеническим нормам	Работали под воздействием повышенного (ной)			
		уровня шума, ультра- и инфразвуков	уровня вибрации	запыленности воздуха рабочей зоны	загазованности воздуха рабочей зоны
Промышленность	30.2	17.5	1.7	8.7	3.8
электроэнергетика	44.8	22.2	2.4	1.7	1.4
черная металлургия	61.7	38.5	8.6	37.4	2.6
химическая	39.3	30.6	-	1.1	6.8
нефтехимическая	16.8	6.8	-	13.1	-
машиностроение и металлообработка	30.8	18.5	1.1	8.8	7.3
деревообрабатывающая	6.8	1.3	-	1.4	2.4
целлюлозно-бумажная	32.3	27.6	-	1.9	1.1
строительных материалов	12.0	2.9	1.4	5.9	0.8
легкая	10.6	8.9	-	1.7	0.7
пищевая	11.9	5.6	0.5	2.4	3.1
полиграфическая	17.6	14.1	-	0.3	1.0
Строительство	14.7	3.5	2.0	3.0	3.8
Транспорт	17.9	6.0	1.6	0.9	2.7

УДЕЛЬНЫЙ ВЕС ЧИСЛЕННОСТИ МУЖЧИН И ЖЕНЩИН, ЗАНЯТЫХ ВО ВРЕДНЫХ И ОПАСНЫХ УСЛОВИЯХ ТРУДА на конец 2003г.

(в процентах от общей численности работников соответствующего пола в отрасли)

	Промышленность	Строительство	Транспорт
Работали в условиях, не отвечающих санитарно-гигиеническим нормам:			
мужчин	35.6	18.8	23.8
женщин	22.9	3.6	4.2
Работали в условиях повышенного(ной):			
уровня шума, ультра- и инфразвуков			
мужчин	20.6	4.6	7.4
женщин	13.2	0.5	2.8
уровня вибрации			
мужчин	2.6	2.7	2.3
женщин	0.4	0.1	-
запыленности воздуха рабочей зоны			
мужчин	11.3	3.9	1.3
женщин	5.3	0.6	0.2
загазованности воздуха рабочей зоны			
мужчин	4.4	4.6	3.6
женщин	3.0	1.8	0.6
уровня неионизирующего излучения			
мужчин	0.6	-	0.2
женщин	0.2	-	0.1
уровня ионизирующего излучения			
мужчин	7.3	3.3	-
женщин	1.9	0.8	-
Заняты тяжелым физическим трудом			
мужчин	4.1	7.9	7.1
женщин	1.8	0.2	0.7

**УДЕЛЬНЫЙ ВЕС ЧИСЛЕННОСТИ РАБОТНИКОВ,
КОТОРЫМ УСТАНОВЛЕННЫ ЛЬГОТЫ И КОМПЕНСАЦИИ
ЗА РАБОТУ В НЕБЛАГОПРИЯТНЫХ УСЛОВИЯХ ТРУДА**

(на конец года; в процентах от общей численности
работников соответствующей отрасли)

	1998	1999	2000	2001	2002	2003
Работники, которым установлен хотя бы один вид льгот и компенсаций						
промышленность	43.7	42.8	44.7	46.3	47.1	49.5
строительство	35.5	36.9	35.6	37.4	37.1	39.2
транспорт	33.9	31.1	37.1	35.9	33.4	35.7
связь	5.6	6.0	6.3	6.9	9.3	9.6
Работники, которым за работу во вредных и опасных условиях труда установлены:						
дополнительные отпуска						
промышленность	29.1	29.6	29.8	30.6	35.0	37.5
строительство	24.5	24.9	22.7	25.0	21.6	22.0
транспорт	22.4	21.4	23.2	24.3	21.2	23.8
связь	0.7	0.5	2.1	2.9	3.4	8.6
сокращенный рабочий день						
промышленность	5.4	5.5	5.4	5.7	5.7	6.6
строительство	3.1	3.5	2.6	4.3	3.3	3.1
транспорт	0.4	0.8	0.5	0.4	0.4	0.4
связь	3.0	3.4	2.5	3.2	3.1	3.1
бесплатное лечебно-профилактическое питание						
промышленность	5.5	5.5	5.4	6.9	6.2	6.8
строительство	2.8	2.8	2.8	4.0	3.2	3.3
транспорт	-	-	0.7	-	-	-
связь	-	-	-	-	-	-
бесплатное получение молока или других равноценных пищевых продуктов						
промышленность	29.3	28.7	29.1	30.8	29.9	31.2
строительство	17.8	21.4	20.6	19.4	26.3	27.3
транспорт	12.4	12.6	11.5	12.1	12.4	14.2
связь	1.2	1.2	1.1	1.6	1.6	1.7
повышенные тарифные ставки (оклады) и доплаты						
промышленность	27.2	32.3	32.3	34.0	36.3	38.6
строительство	11.8	12.1	8.4	13.5	14.6	16.2
транспорт	12.8	12.1	13.3	13.2	12.8	13.3
связь	2.0	2.5	1.7	2.7	4.1	1.2
право на государственную пенсию на льготных условиях по Спискам № 1 и № 2						
промышленность	18.7	19.3	18.9	20.0	21.0	22.5
строительство	14.3	15.2	12.2	12.6	14.3	13.4
транспорт	3.3	2.6	2.7	3.1	3.5	3.4
связь	1.9	2.4	2.2	2.1	0.8	2.4

ТРАВМАТИЗМ НА ПРОИЗВОДСТВЕ
(человек)

	1998	1999	2000	2001	2002	2003
Численность пострадавших при несчастных случаях на производстве с утратой трудоспособности на 1 рабочий день и более и со смертельным исходом:						
всего	1572	1293	1166	1170	937	767
на 1000 работающих	4.8	4.0	3.7	3.8	3.2	2.9
Численность пострадавших при несчастных случаях на производстве со смертельным исходом:						
всего	42	40	37	28	39	25
на 1000 работающих	0.128	0.125	0.117	0.091	0.135	0.094

Потери рабочего времени от несчастных случаев на производстве в 2003 г. составили 27.3 тыс. человеко-дней.

ПРОФЕССИОНАЛЬНЫЕ ЗАБОЛЕВАНИЯ (ОТРАВЛЕНИЯ)
(человек)

	1998	1999	2000	2001	2002	2003
Численность больных с впервые установленным профессиональным заболеванием (отравлением):						
всего	121	81	73	102	103	85
на 10000 работающих	2.10	1.76	1.60	2.31	2.38	2.11

МЕТОДОЛОГИЧЕСКИЕ ПОЯСНЕНИЯ

Занятые в экономике лица, которые в рассматриваемый период выполняли оплачиваемую работу по найму, как с привлечением, так и без привлечения наемных работников.

К безработным, применительно к стандартам Международной Организации Труда (МОТ), относятся лица в возрасте, установленном для измерения экономической активности, которые в рассматриваемый период удовлетворяли одновременно следующим критериям:

не имели работы (доходного занятия);

занимались поиском работы;

были готовы приступить к работе.

Учащиеся, студенты, пенсионеры и инвалиды учитываются в качестве безработных, если они занимались поиском работы и были готовы приступить к ней.

Уровень безработицы определяется как удельный вес численности безработных в численности экономически активного населения.

Численность граждан, обратившихся в органы государственной службы занятости по вопросам трудоустройства - численность населения, обратившегося в рассматриваемый период в службу занятости в целях поиска работы, включая занятых лиц, желающих иметь место работы или иметь вторую работу, а также студентов и учащихся, желающих работать в свободное от учебы время.

Численность трудоустроенных граждан - общая численность лиц, получивших в рассматриваемый период работу при содействии органов государственной службы занятости.

Удельный вес работников, работающих в условиях, не отвечающих санитарно-гигиеническим нормам, исчисляется делением численности работников, испытывающих воздействие хотя бы одного вредного производственного фактора в пределах, превышающих установленные санитарно-гигиенические нормы, на общую численность работников соответствующих отраслей (в процентах).

Удельный вес работников, занятых тяжелым физическим трудом, исчисляется делением численности работников, физическая нагрузка которых за смену превышает нормы предельно допустимых нагрузок при подъеме и перемещении тяжестей вручную, на общую численность работников соответствующих отраслей (в процентах).

Удельный вес работников, работающих на оборудовании, не отвечающем требованиям безопасности, исчисляется делением численности работников, работающих на оборудовании, машинах и механизмах, не отвечающих требованиям системы стандартов безопасности труда, на общую численность работников соответствующих отраслей (в процентах).

уровень жизни населения



<i>Доходы населения</i>	100
<i>Распределение доходов и социально-экономическая дифференциация населения</i>	104
<i>Структура потребительских расходов и потребление продуктов питания</i>	117
<i>Жилищные условия населения</i>	123
<i>Правонарушения</i>	127
<i>Методологические пояснения</i>	132

7

ДОХОДЫ НАСЕЛЕНИЯ

СОСТАВ И ИСПОЛЬЗОВАНИЕ ДЕНЕЖНЫХ ДОХОДОВ НАСЕЛЕНИЯ

	1998	1999 ¹⁾	2000 ¹⁾	2001 ¹⁾	2002 ¹⁾	2003 ²⁾
Миллионов рублей						
Денежные доходы-всего	10073.2	16818.7	22397.1	29877.3	40147.9	50188.7
в том числе:						
оплата труда	4143.0	6230.7	8337.8	10947.7	15351.4	20343.1
социальные выплаты	2074.3	3396.8	4158.2	6097.0	8146.0	9585.2
доходы от собственности, предпринимательской деятельности и другие	3855.9	7191.2	9901.1	12832.6	16650.5	20260.4
Денежные расходы-всего	8554.6	14733.5	19869.0	26755.1	35230.6	45503.3
в том числе на:						
покупку товаров и оплату услуг	7472.7	12409.7	15514.3	19446.1	23643.0	30040.3
обязательные платежи и разнообразные взносы	533.4	804.0	1002.9	1524.3	2004.0	2213.5
сбережения	178.0	477.4	794.0	1187.8	1392.6	2152.6
покупку иностранной валюты	370.5	560.5	805.4	987.6	1496.1	2387.1
изменение средств на счетах физических лиц- предпринимателей	...	481.9	1752.4	3609.3	6694.9	8709.8
Прирост, уменьшение (-) денег на руках у населения	1518.6	2085.2	2528.1	3122.2	4917.3	4685.4
В процентах						
Денежные доходы-всего	100	100	100	100	100	100
в том числе:						
оплата труда	41.1	37.0	37.2	36.6	38.2	40.5
социальные выплаты	20.6	20.2	18.6	20.4	20.3	19.1
доходы от собственности, предпринимательской деятельности и другие	38.3	42.8	44.2	43.0	41.5	40.4
Денежные расходы-всего	84.9	87.6	88.7	89.5	87.8	90.7
в том числе на:						
покупку товаров и оплату услуг	74.2	73.8	69.3	65.1	58.9	59.9

УРОВЕНЬ ЖИЗНИ НАСЕЛЕНИЯ 101

	Продолжение					
	1998	1999 ¹⁾	2000 ¹⁾	2001 ¹⁾	2002 ¹⁾	2003 ²⁾
обязательные платежи и разнообразные взносы	4.6	4.8	4.5	5.1	5.0	4.4
сбережения	2.4	2.8	3.5	3.9	3.5	4.3
покупку иностранной валюты	3.7	3.3	3.6	3.3	3.7	4.8
изменение средств на счетах физических лиц- предпринимателей	...	2.9	7.8	12.1	16.7	17.3
Прирост, уменьшение (-) денег на руках у населения	15.1	12.4	11.3	10.5	12.2	9.3

	2003 ²⁾			
	I кв.	II кв.	III кв.	IV кв.

Миллионов рублей				
Денежные доходы - всего	10573.9	10872.8	12379.5	16362.5
в том числе:				
оплата труда	3943.4	4660.4	4932.6	6806.7
социальные выплаты	2238.6	2723.3	2528.9	2094.4
доходы от собственности, предпри- нимательской деятельности и другие	4391.9	3489.1	4918.0	7461.4
Денежные расходы - всего	9806.7	9510.6	11326.3	14859.7
в том числе на:				
покупку товаров и оплату услуг	6645.1	5994.7	7555.7	9844.8
обязательные платежи и разнообразные взносы	488.9	527.2	597.8	599.6
сбережения	432.1	569.9	437.6	713.0
покупку иностранной валюты	452.9	318.8	444.5	1170.9
изменение средств на счетах физических лиц-предпринимателей	1787.7	2100.0	2290.7	2531.4
Прирост, уменьшение (-) денег на руках у населения	767.2	1362.2	1053.2	1502.8

Продолжение

	2003 ²⁾			
	I кв.	II кв.	III кв.	IV кв.
В процентах				
Денежные доходы - всего	100	100	100	100
в том числе:				
оплата труда	37.3	42.9	39.9	41.6
социальные выплаты	21.2	25.0	20.4	12.8
доходы от собственности, предпри- нимательской деятельности и другие	41.5	32.1	39.7	45.6
Денежные расходы - всего	92.7	87.5	91.5	90.8
в том числе на:				
покупку товаров и оплату услуг	62.8	55.1	61.1	60.2
обязательные платежи и разнообразные взносы	4.6	4.9	4.8	3.7
сбережения	4.1	5.3	3.5	4.3
покупку иностранной валюты	4.3	2.9	3.6	7.1
изменение средств на счетах физических лиц-предпринимателей	16.9	19.3	18.5	15.5
Прирост, уменьшение (-) денег на руках у населения	7.3	12.5	8.5	9.2

¹⁾ Данные пересчитаны в связи с изменением оборота розничной торговли.

²⁾ Оценка.

**ПОКУПАТЕЛЬНАЯ СПОСОБНОСТЬ
СРЕДНЕДУШЕВЫХ ДЕНЕЖНЫХ ДОХОДОВ НАСЕЛЕНИЯ ¹⁾**
(в месяц; килограммов)

	1998	1999	2000	2001	2002	2003
Продовольственные товары						
говядина	37	29	35	30	39	52
молоко, л	205	188	203	220	282	330
яйца, дес.	97	97	113	123	165	204
рыба мороженая	46	37	48	51	61	74
сахар-песок	124	113	129	135	172	132
масло растительное	50	43	73	88	82	103
яблоки	83	54	77	107	121	151
картофель	339	232	310	485	388	432
капуста	287	240	405	414	330	402
цитрусовые	58	46	65	69	95	111
хлеб ржано-пшеничный	312	333	261	300	432	516
масло животное	22	18	25	33	42	49

¹⁾ С 1999г. данные пересчитаны в связи с изменением методологии расчета утвержденной б. Госкомстатом РФ 16.03.04г. N 6-1-11/97

РАСПРЕДЕЛЕНИЕ ДОХОДОВ И СОЦИАЛЬНО- ЭКОНОМИЧЕСКАЯ ДИФФЕРЕНЦИАЦИЯ НАСЕЛЕНИЯ

РАСПРЕДЕЛЕНИЕ НАСЕЛЕНИЯ ПО ВЕЛИЧИНЕ СРЕДНЕДУШЕВЫХ ДЕНЕЖНЫХ ДОХОДОВ (в процентах)

	1998	1999	2000	2001	2002	2003 ¹⁾
Все население	100	100	100	100	100	100
в том числе со среднедушевыми денежными доходами, руб. в месяц:						
до 500.0	46.1	17.3	7.2	3.3	0.9	0.3
500.1-750.0	26.1	22.2	15.1	8.6	3.5	1.6
750.1-1000.0	13.7	18.9	17.1	12.0	6.4	3.4
1000.1-1500.0	10.2	22.9	27.1	24.2	17.3	11.1
1500.1-2000.0	2.7	10.2	15.6	18.3	17.4	13.6
2000.1-3000.0	1.1	6.5	12.6	19.7	25.2	24.6
3000.1-4000.0	0.1	1.5	3.6	7.9	13.7	16.9
Свыше 4000.0	0.0	0.5	1.7	6.0	15.6	28.5

¹⁾ Оценка.

РАСПРЕДЕЛЕНИЕ ОБЩЕГО ОБЪЕМА ДЕНЕЖНЫХ ДОХОДОВ НАСЕЛЕНИЯ

	1998	1999	2000	2001	2002	2003 ¹⁾
Денежные доходы—всего, процентов	100	100	100	100	100	100
в том числе по 20-ти процентным группам населения:						
первая (с наименьшими доходами)	7.4	7.3	7.6	7.1	7.1	6.8
вторая	12.3	12.2	12.5	12.0	12.0	11.7
третья	16.9	16.8	16.9	16.7	16.6	16.4
четвертая	23.1	23.1	23.1	23.1	23.1	23.1
пятая (с наибольшими доходами)	40.3	40.6	39.9	41.1	41.2	42.0
Коэффициент Джини (индекс концентрации доходов)	0.327	0.331	0.322	0.338	0.340	0.349

¹⁾ Оценка.

ВЕЛИЧИНА ПРОЖИТОЧНОГО МИНИМУМА в 1998-1999гг.¹⁾

(в среднем на душу населения; рублей в месяц)

Годы	Все население	в том числе по социально-демографическим группам населения			Соотношение среднедушевых денежных доходов населения с величиной прожиточного минимума, процентов
		трудоспособное население	пенсионеры	дети	
1998	360.0	399.0	243.0	368.0	175.1
1999	731.0	809.0	494.0	763.0	145.1

¹⁾Расчет на основе методических рекомендаций Минтруда России от 10 ноября 1992г. в соответствии с Указом Президента Российской Федерации от 2 марта 1992г. N 210 «О системе минимальных потребительских бюджетов Российской Федерации».

ВЕЛИЧИНА ПРОЖИТОЧНОГО МИНИМУМА в 2000-2003гг.¹⁾

(в среднем на душу населения; рублей в месяц)

	Все население	в том числе по социально-демографическим группам населения			Соотношение среднедушевых денежных доходов населения с величиной прожиточного минимума, процентов
		трудоспособное население	пенсионеры	дети	
2002	1693	1825	1407	1663	153.2
I квартал	1638	1765	1365	1609	134.7
II квартал	1693	1825	1410	1661	148.4
III квартал	1677	1811	1393	1640	159.6
IV квартал	1762	1900	1458	1742	166.8
2003	2010	2176	1669	1945	170.2
I квартал	2007	2167	1670	1955	143.6
II квартал	1973	2136	1633	1919	168.6
III квартал	1897	2060	1565	1828	182.2
IV квартал	2164	2341	1809	2078	179.7

¹⁾В 2000г. не был принят Закон Курской области для установления потребительской корзины (в соответствии с Федеральным законом «О прожиточном минимуме в Российской Федерации»).

В 2001г. Правительством Курской области величина прожиточного минимума установлена только за IV квартал, она составила: всё население – 1456 руб., трудоспособное – 1573, пенсионеры – 1201, дети – 1442 руб.

За I-IV кварталы 2002-2003гг. приведены данные о величине прожиточного минимума, установленной Правительством Курской области в соответствии с Федеральным законом от 24 октября 1997г. N134-ФЗ «О прожиточном минимуме в Российской Федерации», за год- оценка на основе указанных данных.

ЧИСЛЕННОСТЬ НАСЕЛЕНИЯ С ДЕНЕЖНЫМИ ДОХОДАМИ НИЖЕ ВЕЛИЧИНЫ ПРОЖИТОЧНОГО МИНИМУМА

	1998	1999	2000 ¹⁾	2001 ²⁾	2002	2003 ³⁾
Всего, тыс. человек	342.8	501.8	584.9	545.5	450.9	373.0
в процентах от общей численности населения	25.7	37.8	44.6	42.0	35.1	30.3

¹⁾ В расчетах использованы ретроспективные оценки величины прожиточного минимума, полученные на основе проекта потребительской корзины (в соответствии с Федеральным законом "О прожиточном минимуме в Российской Федерации") по состоянию на конец 2002г.

²⁾ В расчетах использованы данные о величине прожиточного минимума, установленной органами исполнительной власти субъекта Российской Федерации в соответствии с Федеральным законом "О прожиточном минимуме в Российской Федерации" (IV кв.), а I-III кв. - ретроспективные оценки величины прожиточного минимума, рассчитанные в порядке, указанном в сноске 1).

³⁾ Оценка.

**СРЕДНЕМЕСЯЧНАЯ НОМИНАЛЬНАЯ НАЧИСЛЕННАЯ
ЗАРАБОТНАЯ ПЛАТА РАБОТНИКОВ ОРГАНИЗАЦИЙ
ПО ОТРАСЛЯМ ЭКОНОМИКИ**
(рублей)

	1998	1999	2000	2001	2002	2003
Всего в экономике	740.6	1055.8	1453.6	2011.3	2866.0	3973.7
Промышленность	964.0	1418.4	1925.1	2603.8	3747.1	6223.2
Сельское хозяйство	379.0	532.0	745.8	1079.0	1404.8	1696.5
Лесное хозяйство	437.0	632.5	865.1	1111.9	1714.6	2045.3
Транспорт	941.0	1363.8	1891.4	2505.7	3737.0	5178.6
Связь	839.0	1162.2	1618.2	2321.1	3015.0	4302.1
Строительство	1004.0	1294.7	1744.6	2662.1	3269.4	4101.5
Оптовая и розничная торговля, общественное питание, заготовки	654.0	891.3	1226.1	1712.5	2240.3	2813.2
Информационно-вычислительное обслуживание	1285.0	1535.0	1540.5	3969.2	3367.7	4241.5
Геология и разведка недр, геодезическая и гидрометеорологическая службы	648.0	1020.4	1530.2	1941.5	3243.3	3577.1
ЖКХ, непроизводственные виды бытового обслуживания населения	771.0	1001.4	1339.8	1773.0	2460.5	3132.9
Здравоохранение, физическая культура, социальное обеспечение	461.0	655.3	877.9	1224.3	2121.6	2316.7
Образование	463.0	654.6	857.5	1221.8	2123.2	2389.8
Культура и искусство	376.0	551.5	777.3	1146.2	1761.8	2050.9
Наука и научное обслуживание	672.0	1080.7	1683.3	2387.1	3067.2	3876.0
Финансы, кредит, страхование и пенсионное обеспечение	2045.0	2850.3	3677.7	5661.0	7864.5	9285.6
Управление	1055.0	1562.5	2230.2	2966.4	4127.1	5559.2

**ОТНОШЕНИЕ СРЕДНЕМЕСЯЧНОЙ НОМИНАЛЬНОЙ НАЧИСЛЕННОЙ
ЗАРАБОТНОЙ ПЛАТЫ РАБОТНИКОВ ОРГАНИЗАЦИЙ
ПО ОТРАСЛЯМ ЭКОНОМИКИ К СРЕДНЕОБЛАСТНОМУ УРОВНЮ**
(в процентах к итогу)

	1998	1999	2000	2001	2002	2003
Всего в экономике	100.0	100.0	100.0	100.0	100.0	100.0
Промышленность	130.1	134.3	132.4	129.5	130.7	156.6
Сельское хозяйство	51.1	50.4	51.3	53.6	49.0	42.7
Лесное хозяйство	59.0	59.9	59.5	55.3	59.8	51.5
Транспорт	127.0	129.2	130.1	124.6	130.4	130.3
Связь	113.2	110.1	111.3	115.4	105.2	108.3
Строительство	135.5	122.6	120.0	132.4	114.1	103.2
Оптовая и розничная торговля, общественное питание, заготовки	88.3	84.4	84.3	85.1	78.2	70.8
Информационно-вычислительное обслуживание	173.4	145.4	106.0	197.3	117.5	106.7
Геология и разведка недр, геодезическая и гидрометеорологическая службы	87.4	96.6	105.3	96.5	113.2	90.0
ЖКХ, непроизводственные виды бытового обслуживания населения	104.0	94.8	92.2	88.2	85.9	78.8
Здравоохранение, физическая культура, социальное обеспечение	62.2	62.1	60.4	60.9	74.0	58.3
Образование	62.5	62.0	59.0	60.7	74.1	60.1
Культура и искусство	50.7	52.2	53.5	57.0	61.5	51.6
Наука и научное обслуживание	90.7	102.4	115.8	118.7	107.0	97.5
Финансы, кредит, страхование и пенсионное обеспечение	2.8р.	2.7р.	2.5р.	2.8р.	2.7р.	2.3р.
Управление	142.4	148.0	153.4	147.5	144.0	139.9

**ПРОСРОЧЕННАЯ ЗАДОЛЖЕННОСТЬ ПО ЗАРАБОТНОЙ ПЛАТЕ
ОРГАНИЗАЦИЙ ПО ОТРАСЛЯМ ЭКОНОМИКИ ¹⁾**

(на начало года)

	2000	2001	2002	2003	2004
Число организаций, имеющих просроченную задолженность по заработной плате, единиц	3224	935	1563	911	1538
в том числе по отраслям:					
промышленность	156	141	134	116	88
сельское хозяйство	597	543	586	589	517
строительство	127	95	73	58	36
транспорт	32	44	43	36	30
образование	522	10	92	19	222
здравоохранение	461	11	144	15	14
социальное обеспечение	104	1	14	1	2
культура и искусство	391	1	89	15	264
жилищное хозяйство	14	15	19	14	21
коммунальное хозяйство	52	47	43	26	34
наука и научное обслуживание	5	3	2	4	2
государственная власть субъекта Российской Федерации и местное самоуправление	732	7	305	17	300
милиция общественной безопасности	31	17	19	1	8
Численность работников, перед которыми организации имеют просроченную задолженность по заработной плате, человек	204394	133034	130993	107712	96499
в том числе по отраслям:					
промышленность	49281	42465	32228	26258	18702
сельское хозяйство	78676	68702	70031	66466	55177
строительство	16297	9530	8441	5967	6880
транспорт	5316	4623	3900	3801	3088

УРОВЕНЬ ЖИЗНИ НАСЕЛЕНИЯ 109

	Продолжение				
	2000	2001	2002	2003	2004
образование	21890	749	4410	354	3962
здравоохранение	10920	182	1504	922	346
социальное обеспечение	2402	86	681	39	77
культура и искусство	5773	22	1211	59	1334
жилищное хозяйство	1621	1216	2488	1336	1531
коммунальное хозяйство	3374	3267	2572	2053	2391
наука и научное обслуживание	854	166	104	323	129
государственная власть субъекта Российской Федерации и местное самоуправление	5527	61	1496	119	1625
милиция общественной безопасности	2463	1965	1927	15	1257
Объем просроченной задолженности по заработной плате, тыс. руб.	461837	329171	422460	504296	468261
в том числе по отраслям:					
промышленность	106381	91832	98833	97973	69010
сельское хозяйство	174678	169110	240347	345121	305079
строительство	56690	27546	39894	32732	36979
транспорт	14108	13704	14999	16965	17410
образование	29305	1792	3190	908	8974
здравоохранение	12509	457	1390	536	1060
социальное обеспечение	1346	11	215	66	48
культура и искусство	7543	17	1107	101	2159
жилищное хозяйство	4176	2264	4794	2441	3850
коммунальное хозяйство	12785	13076	9370	6074	10216
наука и научное обслуживание	2011	287	322	773	872
государственная власть субъекта Российской Федерации и местное самоуправление	26315	104	5058	565	10016
милиция общественной безопасности	13990	8971	2941	41	2588

110 УРОВЕНЬ ЖИЗНИ НАСЕЛЕНИЯ

	Продолжение				
	2000	2001	2002	2003	2004
Объем просроченной					
задолженности по заработной плате					
из-за отсутствия финансирования из					
бюджетов всех уровней, тыс. руб.	99906	16413	20932	9082	29886
из неё по отраслям:					
промышленность	81	-	-	-	-
сельское хозяйство	509	37	10	97	-
строительство	3976	1650	45	-	390
транспорт	508	305	727	3061	548
образование	28792	1701	2770	449	7968
здравоохранение	10789	-	710	102	-
социальное обеспечение	1346	11	215	66	48
культура и искусство	7529	-	1064	101	2159
жилищное хозяйство	1155	827	3664	2102	2219
коммунальное хозяйство	4884	2774	3598	2207	3543
наука и научное обслуживание	32	33	130	291	407
государственная власть субъекта					
Российской Федерации и местное					
самоуправление	26315	104	5058	565	10016
милиция общественной					
безопасности	13990	8971	2941	41	2588

¹⁾ По учетному кругу отраслей.

**СТРУКТУРА РАСПОЛАГАЕМЫХ РЕСУРСОВ ДОМАШНИХ ХОЗЯЙСТВ
РАЗЛИЧНЫХ СОЦИАЛЬНО-ЭКОНОМИЧЕСКИХ КАТЕГОРИЙ в 2003 г.**
(по материалам выборочного обследования бюджетов домашних хозяйств)

	Распола- гаемые ресурсы (в среднем на одного члена до- машнего хозяйст- ва в ме- сяц), руб.	В процентах от общего объема располагаемых ресурсов				
		вало- вой доход	в том числе			сумма привле- ченных средств и израсхо- дованных сбережений
			денеж- ный доход	стоимость натураль- ных по- ступлений продуктов питания	стоимость предостав- ленных в натураль- ном выра- жении льгот	
Все домашние хозяйства	2187.5	99.1	84.6	12.7	1.8	0.9
Домашние хозяй- ства, состоящие из:						
1 человека	3409.0	99.4	85.6	12.7	1.1	0.6
2 человек	2579.3	99.0	83.6	13.9	1.5	1.0
3 человек	2575.0	99.6	89.2	7.9	2.5	0.4
4 человек	1874.7	99.5	85.0	13.0	1.5	0.5
5 и более человек	1326.7	97.0	75.4	19.6	2.0	3.0
Домашние хозяйства, имеющие детей в возрасте до 16 лет:						
1 ребенка	1940.7	99.6	86.5	11.8	1.3	0.4
2 детей	1653.9	95.0	74.5	19.6	0.9	5.0
3 детей	1244.5	100.0	76.1	21.8	2.1	-

112 УРОВЕНЬ ЖИЗНИ НАСЕЛЕНИЯ

Продолжение						
Распола- гаемые ресурсы (в среднем на одного члена до- машнего хозяйст- ва в ме- сяц), руб.	В процентах от общего объема располагаемых ресурсов					сумма привле- ченных средств и израсхо- дованных сбережений
	вало- вой доход	в том числе				
		денеж- ный доход	стоимость натураль- ных по- ступлений продуктов питания	стоимость предостав- ленных в натураль- ном выра- жении льгот		
Домашние хозяй- ства по 10-про- центным груп- пам населения:						
первая (с наимень- шими располагае- мыми ресурсами)	810.7	98.9	75.6	21.0	2.3	1.1
вторая	1098.4	97.6	75.6	19.8	2.2	2.4
третья	1291.8	99.4	79.2	18.0	2.2	0.6
четвертая	1465.9	99.5	80.6	16.9	2.0	0.5
пятая	1670.4	99.3	79.3	18.5	1.5	0.7
шестая	1993.6	98.6	82.3	14.8	1.5	1.4
седьмая	2281.8	97.8	83.7	12.2	1.9	2.2
восьмая	2744.0	99.6	85.1	12.9	1.6	0.4
девятая	3494.8	99.6	91.4	6.9	1.3	0.4
десятая (с наиболь- шими располагае- мыми ресурсами)	5023.6	99.3	88.6	8.7	2.0	0.7

**СТРУКТУРА РАСХОДОВ НА КОНЕЧНОЕ ПОТРЕБЛЕНИЕ
ДОМАШНИХ ХОЗЯЙСТВ РАЗЛИЧНЫХ СОЦИАЛЬНО-ЭКОНОМИЧЕСКИХ
КАТЕГОРИЙ в 2003 г.**

(по материалам выборочного обследования бюджетов домашних хозяйств)

Расходы на конечное потребление (в среднем на одного члена домашнего хозяйства в месяц), руб.	В процентах от общего объема расходов на конечное потребление					
	стои- мость пита- ния	в том числе		расходы на		
		денеж- ные расходы	стоимость натураль- ных поступ- лений продуктов питания	покупку непродо- вольст- венных товаров	оплату услуг	
Все домашние хозяйства	1859.9	53.2	38.2	15.0	28.2	16.6
Домашние хозяй- ства, состоящие из:						
1 человека	2619.4	59.8	43.3	16.5	20.4	18.3
2 человек	2085.1	60.1	42.9	17.2	22.8	15.6
3 человек	2271.5	43.0	34.0	9.0	37.0	16.4
4 человек	1670.5	49.9	35.3	14.6	29.6	18.4
5 и более человек	1167.2	61.0	38.7	22.3	24.3	14.1
Домашние хозяй- ства, имеющие детей в возрасте до 16 лет:						
1 ребенка	1705.7	49.1	35.7	13.4	30.4	18.7
2 детей	1479.7	53.4	31.5	21.9	32.5	13.3
3 детей	1156.5	73.8	50.3	23.5	20.1	5.1

Продолжение

Расходы на конечное потребление (в среднем на одного члена домашнего хозяйства в месяц), руб.	В процентах от общего объема расходов на конечное потребление					
	стоимость	в том числе			расходы на	
		питания	денежные расходы	стоимость натуральных поступлений продуктов питания	покупку непродовольственных товаров	оплату услуг
Домашние хозяйства по 10-процентным группам населения:						
первая (с наименьшими располагаемыми ресурсами)	740.4	67.7	44.7	23.0	14.7	17.3
вторая	984.7	64.9	42.8	22.1	18.8	15.0
третья	1140.8	63.8	43.4	20.4	19.8	15.9
четвертая	1275.3	63.1	43.6	19.5	17.8	18.1
пятая	1479.3	64.2	43.3	20.9	19.4	15.3
шестая	1716.0	55.3	38.2	17.1	28.0	15.4
седьмая	2000.1	51.6	37.6	14.0	27.9	17.7
восьмая	2351.1	47.7	32.6	15.1	32.9	17.6
девятая	2960.4	40.8	32.7	8.1	38.5	18.4
десятая (с наибольшими располагаемыми ресурсами)	3951.0	49.3	38.2	11.1	31.5	15.2

**СООТНОШЕНИЕ МЕЖДУ СРЕДНИМ РАЗМЕРОМ НАЗНАЧЕННОЙ
МЕСЯЧНОЙ ПЕНСИИ, НАЧИСЛЕННОЙ ЗАРАБОТНОЙ ПЛАТОЙ
РАБОТАЮЩИХ И ВЕЛИЧИНОЙ ПРОЖИТОЧНОГО МИНИМУМА
ПЕНСИОНЕРА**

Годы	Средний размер пенсии ¹⁾ , руб.	Средний размер пенсии в процентах к		Реальный размер средней пенсии в процентах к предыдущему году
		среднему размеру заработной платы	величине прожиточного минимума	
1998	354.5	47.9	145.9	99.5
1999	408.0	38.6	82.6	61.3
2000	634.9	43.7	-	125.7
2001	933.0	46.4	-	118.1
2002	1219.8	42.6	86.7	110.3
2003	1462.8	36.8	87.6	103.6

¹⁾ До 2002 г. - с учетом компенсации.

**ЧИСЛЕННОСТЬ ПЕНСИОНЕРОВ И СРЕДНИЙ РАЗМЕР НАЗНАЧЕННЫХ
МЕСЯЧНЫХ ПЕНСИЙ ПО ВИДАМ ПЕНСИОННОГО ОБЕСПЕЧЕНИЯ¹⁾**
(на конец года)

	1998	1999	2000	2001	2002 ²⁾	2003 ²⁾
Численность пенсионеров, человек						
Все пенсионеры	409292	406295	401464	398709	393872	388805
по старости	316150	313477	309559	307832	309128	302024
по инвалидности	52038	52300	51502	52183	50470	50888
по случаю потери кормильца (на каждого нетрудо- способного члена семьи)	21805	21031	20706	20840	20212	21756
за выслугу лет	5918	6174	6135	5614	-	-
социальные	13381	13313	13562	12240	14032	14057

Продолжение

	1998	1999	2000	2001	2002 ²⁾	2003 ²⁾
госслужащие, получающие пенсии по старости (или по инвалидности) и за выслугу лет	-	-	-	-	30	80
В процентах к численности пенсионеров по старости, в возрасте:						
женщины						
до 55 лет	2.2	2.6	3.1	3.4	4.1	4.4
55-59 лет	12.5	11.3	9.2	6.9	7.3	8.7
мужчины						
до 60 лет	2.7	2.4	2.3	2.1	2.3	2.6
60-64 лет	9.3	10.2	10.5	9.6	8.6	7.1
Средний размер назначенных месячных пенсий, рублей						
Все пенсионеры	363	477	748.7	1038.4	1312.8	1568.8
в том числе получающие пенсии:						
по старости	385	450	808.6	1120.5	1410.2	1691.5
по инвалидности	320	427	609.0	832.6	1028.6	1218.9
по случаю потери кормильца (на каждого нетрудоспособного члена семьи)	227	351	440.9	660.3	776.1	977.9
за выслугу лет	344	428	584.8	743.6	-	-
социальные	241	356	453.3	629.8	962.4	1106.0

¹⁾ Данные приведены до 2002г. – по пенсионерам состоящим на учете в органах социальной защиты населения, с 2002г. – по пенсионерам, состоящим на учете в системе Пенсионного фонда.

²⁾ В связи с изменением пенсионного законодательства с 1 января 2002 г. произошло перераспределение численности пенсионеров по видам пенсий.

СТРУКТУРА ПОТРЕБИТЕЛЬСКИХ РАСХОДОВ И ПОТРЕБЛЕНИЕ ПРОДУКТОВ ПИТАНИЯ

(по материалам выборочного обследования бюджетов домашних хозяйств)

СТРУКТУРА ПОТРЕБИТЕЛЬСКИХ РАСХОДОВ ДОМАШНИХ ХОЗЯЙСТВ

(в процентах)

	1998	1999	2000	2001	2002	2003
Потребительские расходы-всего	100	100	100	100	100	100
в том числе:						
Расходы на покупку продуктов для домашнего питания	52.0	57.2	55.4	50.6	47.2	44.3
из них на покупку:						
хлеба и хлебных продуктов	10.6	11.4	12.3	10.9	9.3	9.5
картофеля	0.3	0.6	0.5	0.3	0.2	0.2
овощей и бахчевых	2.1	2.6	2.5	1.9	1.4	1.9
фруктов и ягод	1.5	1.8	2.8	1.9	1.7	1.5
мяса и мясных продуктов	13.5	13.1	12.9	14.5	15.5	12.6
рыбы и рыбных продуктов	3.5	3.3	4.3	3.1	2.8	2.7
молока и молочных продуктов	7.0	7.1	6.4	5.4	5.3	4.9
сахара и кондитерских изделий	7.3	10.1	7.2	6.9	5.8	5.7
яиц	1.2	1.6	1.5	1.4	1.0	1.0
масла растительного и др. жиров	2.6	2.9	1.9	1.6	1.5	1.5
чая, кофе, безалкогольных напитков	2.4	2.7	3.1	2.7	2.7	2.8
Расходы на питание вне дома (общественное питание)	0.6	1.3	2.4	1.9	3.5	1.6
Расходы на покупку алкогольных напитков	2.4	1.4	1.8	1.6	1.8	1.4
Расходы на покупку непродовольственных товаров	32.8	29.4	29.4	33.7	32.4	33.1
в том числе на покупку:						
одежды, обуви, белья, тканей	11.7	12.3	14.0	13.6	14.8	12.7
телерадиоаппаратуры, предметов для отдыха, увлечений,						
транспортных средств	7.5	5.2	3.0	7.1	3.6	4.2
строительных материалов	2.2	2.1	1.9	1.2	0.8	1.5
топлива	1.2	1.3	2.0	1.8	1.8	1.6

	Продолжение					
	1998	1999	2000	2001	2002	2003
товаров и принадлежностей по ведению хозяйства, мебели предметов личной гигиены, фармацевтических и медицинских товаров и других табачных изделий	5.5	3.5	3.2	3.3	3.6	6.2
галантереи и других товаров	-	-	-	0.9	1.2	1.1
Расходы на оплату услуг в том числе на оплату:	12.2	10.7	11.0	12.2	15.1	19.6
жилищно- коммунальных услуг	4.9	4.9	4.7	4.8	6.7	9.6
из них:						
жилья	1.5	0.6	0.7	0.4	0.2	0.3
электроэнергии	0.6	0.6	0.7	0.7	0.8	1.4
газа	1.8	2.5	1.7	1.3	1.4	2.7
центрального отопления	0.2	0.3	0.4	0.7	1.4	1.6
воды и других коммунальных услуг	0.8	0.9	1.2	1.7	2.9	3.6
прочих бытовых услуг	2.5	1.8	1.0	1.8	1.5	1.7
услуг учреждений культуры	0.2	0.2	0.4	1.1	0.3	0.7
услуг в системе образования	0.8	0.5	0.4	0.5	0.6	1.2
санаторно-оздоровительных и медицинских услуг	0.8	0.4	0.8	0.4	1.2	1.2
услуг пассажирского транспорта	2.1	1.9	2.2	2.1	2.4	2.5
услуг связи	0.8	0.9	1.3	1.0	1.3	1.9
прочих услуг	0.1	0.1	0.2	0.5	1.1	0.8

**ПОТРЕБЛЕНИЕ ПРОДУКТОВ ПИТАНИЯ
В ДОМАШНИХ ХОЗЯЙСТВАХ**

(в среднем на члена домохозяйства в год; килограммов)

Годы	Хлеб- ные продук- ты	Карто- фель	Овощи и бах- чевые	Фрукты и ягоды	Мясо и мя- сопро- дукты	Яйца, шт.	Моло- ко и молоч- ные продук- ты	Рыба и рыбо- продук- ты	Сахар и кон- дитер- ские изде- лия
Все домашние хозяйства									
1998	153	145	75	31	49	225	238	15	33
1999	145	135	97	29	43	220	214	12	33
2000	132	115	93	38	47	177	193	18	49
2001	129	133	98	30	52	213	210	15	29
2002	128	119	92	29	58	202	220	13	26
2003	123	114	80	27	53	189	212	12	30
Домашние хозяйства в городской местности									
1998	120	112	82	34	62	251	278	17	32
1999	111	116	100	27	50	254	232	13	32
2000	99	100	91	38	49	200	184	17	43
2001	104	108	95	33	55	227	186	16	26
2002	101	88	90	31	69	228	203	14	25
2003	100	84	82	31	62	207	190	14	28
Домашние хозяйства в сельской местности									
1998	203	194	65	26	29	185	175	12	34
1999	199	163	92	32	32	168	187	10	34
2000	183	138	95	38	43	140	205	19	60
2001	166	170	102	26	46	192	246	13	30
2002	171	169	95	25	40	162	246	12	28
2003	159	162	76	19	39	159	247	9	34

**ПОТРЕБЛЕНИЕ ПРОДУКТОВ ПИТАНИЯ В ДОМАШНИХ ХОЗЯЙСТВАХ
РАЗЛИЧНЫХ СОЦИАЛЬНО-ЭКОНОМИЧЕСКИХ КАТЕГОРИЙ**

(в среднем на члена домохозяйства в месяц; килограммов)

	Хлебные продукты	Карто- фель	Овощи и бахчевые	Фрукты и ягоды	Мясо и мясопро- дукты
2002г.					
Домашние хозяйства по 10-про- центным группам населения:					
первая (с наименьшими денежными доходами)	7.2	8.4	3.4	0.9	2.1
вторая	8.7	0.9	5.4	1.7	2.7
третья	9.8	10.0	6.8	1.7	3.8
четвертая	9.5	9.8	8.0	2.1	4.5
пятая	10.0	10.4	8.0	2.6	4.4
шестая	12.0	10.2	8.2	2.4	4.9
седьмая	11.7	10.8	8.3	2.3	5.2
восьмая	10.3	9.4	9.6	2.9	4.6
девятая	15.0	10.8	9.4	3.7	7.1
десятая (с наибольшими денежными доходами)	11.9	10.0	9.0	3.4	8.2
2003г.					
Домашние хозяйства по 10-про- центным группам населения:					
первая (с наименьшими денежными доходами)	7.3	8.1	4.1	1.0	2.6
вторая	8.5	9.1	5.7	1.7	3.0
третья	8.7	8.6	6.0	1.6	3.4
четвертая	8.5	8.7	5.3	1.9	4.1
пятая	11.4	10.8	7.7	2.2	4.4
шестая	10.2	10.0	7.2	2.3	4.3
седьмая	9.9	9.8	6.3	2.6	4.7
восьмая	11.8	9.6	7.9	2.9	4.5
девятая	11.6	7.2	6.6	2.5	5.4
десятая (с наибольшими денежными доходами)	14.0	12.6	9.1	3.4	7.8

	Продолжение				
	Молоко и молочные продукты	Яйца, шт.	Рыба и рыбопродукты	Сахар и кондитерские изделия	Масло растительное и другие жиры
2002 г.					
домашние хозяйства по 10-процентным группам населения:					
первая (с наименьшими денежными доходами)	9.3	9.0	0.6	0.8	0.4
вторая	13.4	13.1	0.8	1.0	0.6
третья	15.2	15.0	0.8	1.8	0.6
четвертая	16.5	14.5	0.8	1.4	0.7
пятая	19.3	16.8	1.1	2.1	0.7
шестая	20.4	21.2	1.2	2.5	0.9
седьмая	20.3	17.5	1.1	2.9	0.9
восьмая	18.5	17.0	1.2	2.6	0.8
девятая	26.4	21.8	1.2	4.3	0.9
десятая (с наибольшими денежными доходами)	22.6	21.7	2.2	2.0	1.0
2003 г.					
домашние хозяйства по 10-процентным группам населения:					
первая (с наименьшими денежными доходами)	9.9	13.7	0.7	1.4	0.5
вторая	12.1	14.7	0.8	1.5	0.6
третья	13.6	15.5	0.9	2.5	0.7
четвертая	16.8	14.9	0.8	2.2	0.6
пятая	18.4	15.8	0.9	2.2	0.7
шестая	17.5	15.5	1.0	2.0	0.9
седьмая	19.0	16.2	0.9	3.3	0.9
восьмая	19.8	18.4	1.0	2.3	0.7
девятая	19.3	14.8	1.4	3.3	0.7
десятая (с наибольшими денежными доходами)	29.0	17.6	1.9	4.3	1.3

**СОСТАВ ПИЩЕВЫХ ВЕЩЕСТВ И КАЛОРИЙНОСТЬ ПОТРЕБЛЕННЫХ
ПРОДУКТОВ ПИТАНИЯ В ДОМАШНИХ ХОЗЯЙСТВАХ**

(в среднем на члена домашнего хозяйства в сутки)

	1998	1999	2000	2001	2002	2003
Все домашние хозяйства						
Состав пищевых веществ и калорийность суточного рациона						
белки, г	72	67	64	66	67	63
жиры, г	102	91	90	95	94	92
углеводы, г	458	442	452	406	392	391
килокалорий – всего	3052	2864	2883	2748	2689	2651
в том числе в продуктах животного происхождения, в процентах от общей калорийности суточного рациона	25.2	24.7	23.8	27.1	28.8	27.8
Домашние хозяйства в городской местности						
Состав пищевых веществ и калорийность суточного рациона						
белки, г	69	61	55	59	62	59
жиры, г	114	96	86	89	94	90
углеводы, г	386	370	369	347	325	332
килокалорий – всего	2856	2599	2476	2432	2405	2384
в том числе в продуктах животного происхождения, в процентах от общей калорийности суточного рациона	31.1	29.0	26.5	28.2	32.9	30.4
Домашние хозяйства в сельской местности						
Состав пищевых веществ и калорийность суточного рациона						
белки, г	77	75	76	76	75	69
жиры, г	84	83	97	104	93	94
углеводы, г	569	553	582	495	498	487
килокалорий – всего	3350	3274	3520	3227	3140	3080
в том числе в продуктах животного происхождения, в процентах, от общей калорийности суточного рациона	17.5	19.4	20.8	25.9	23.8	24.6

ЖИЛИЩНЫЕ УСЛОВИЯ НАСЕЛЕНИЯ

ЖИЛИЩНЫЙ ФОНД

(на конец года; площадь жилищ; тысяч квадратных метров)

	1998	1999	2000	2001	2002	2003
Жилищный фонд -						
всего	26732.9	26409.7	26451.7	26420.8	26549.0	26776.0
в том числе:						
частный	20906.5	20797.1	20675.7	20746.4	20903.8	21146.5
из него						
в собственности граждан	18430.4	18601.0	18224.6	18917.9	19153.4	19282.9
государственный	1201.5	777.5	690.3	721.4	690.6	612.4
муниципальный	4235.0	4569.4	4858.4	4624.3	4596.7	4664.3
общественный	7.5	6.4	6.2	8.5	8.6	8.4
смешанной формы						
собственности	382.4	259.3	221.1	320.2	349.3	344.4
Городской жилищный						
фонд – всего	14160.8	14299.3	14438.6	14598.9	14764.1	14980.9
в том числе:						
частный	9091.3	9259.9	9233.8	9547.7	9736.0	9953.8
из него						
в собственности граждан	7443.3	7780.1	7800.2	8171.4	8396.0	8601.8
государственный	665.8	446.2	354.5	372.0	371.0	302.2
муниципальный	4047.9	4360.2	4649.4	4374.0	4319.7	4391.8
общественный	4.1	4.1	4.1	4.1	4.1	4.1
смешанной формы						
собственности	351.7	228.9	196.8	301.1	333.3	329.0
Сельский жилищный						
фонд - всего	12572.1	12110.4	12013.1	11821.9	11784.9	11795.1
в том числе:						
частный	11815.2	11537.2	11441.9	11198.7	11167.8	11192.7
из него						
в собственности граждан	10987.1	10820.9	10424.4	10746.5	10757.4	10681.1
государственный	535.7	331.3	335.8	349.4	319.6	310.2
муниципальный	187.1	209.2	209.0	250.3	277.0	272.5
общественный	3.4	2.3	2.1	4.4	4.5	4.3
смешанной формы						
собственности	30.7	30.4	24.3	19.1	16.0	15.4

БЛАГОУСТРОЙСТВО ЖИЛИЩНОГО ФОНДА
 (на конец года; в процентах)

Годы	Удельный вес площади, оборудованной						
	водопро- водом	канали- зацией	центральной отопле- нием	горячим водоснаб- жением	ваннами (душем)	газом	наполь- ными электри- ческими плитами
Весь жилищный фонд							
1998	55.1	52.2	54.0	42.8	48.8	86.2	5.5
1999	58.1	55.2	58.2	46.9	50.7	87.4	5.3
2000	58.5	55.8	58.6	47.4	51.0	87.2	5.5
2001	60.3	57.8	60.5	49.0	53.5	86.1	5.7
2002	60.9	58.2	61.4	49.4	53.0	88.0	5.5
2003	61.4	58.8	61.9	49.7	53.5	87.8	5.5
Городской жилищный фонд							
1998	80.9	79.1	84.1	70.6	75.2	84.4	9.1
1999	84.7	82.8	88.8	75.7	76.8	86.8	8.7
2000	84.5	83.0	88.8	76.3	76.8	86.9	8.7
2001	85.2	83.8	88.5	76.9	77.6	85.9	8.7
2002	85.6	84.1	89.0	77.2	77.9	86.7	8.6
2003	85.7	84.3	89.0	77.2	78.5	86.3	8.5
Сельский жилищный фонд							
1998	26.0	21.8	20.1	11.4	19.1	88.3	1.4
1999	26.8	22.7	22.2	12.8	19.8	88.0	1.4
2000	27.2	23.3	22.4	12.7	20.0	87.5	1.5
2001	29.6	25.6	26.0	14.5	23.7	86.5	2.1
2002	29.9	25.8	26.8	14.7	21.8	89.5	1.6
2003	30.5	26.3	27.5	14.8	21.9	89.7	1.6

БЛАГОУСТРОЙСТВО НАСЕЛЕННЫХ ПУНКТОВ

Годы	Число населенных пунктов, имеющих					
	водопровод			канализацию		
	городов	поселков городского типа	сельских населенных пунктов	городов	поселков городского типа	сельских населенных пунктов
1998	10	22	1759	10	18	39
1999	10	23	1759	10	19	39
2000	10	23	1758	10	19	39
2001	10	23	1770	10	19	39
2002	10	23	1775	10	19	39
2003	10	23	1755	10	19	40

РАЗВИТИЕ ИНФРАСТРУКТУРЫ СЕЛЬСКОЙ МЕСТНОСТИ

	1998	1999	2000	2001	2002	2003
Ввод в действие в сельской местности:						
водопроводных сетей, км	7.3	7.5	1.4	3.8	3.3	5.2
газовых сетей, км	219.5	352.9	192.1	315.8	343.4	368.7
АТС, тыс. номеров	0.7	0.2	0.7	1.2	0.7	0.1
Ввод в действие:						
линий электропередачи для электрификации сельского хозяйства, км:						
напряжением 0.4 кВ	94.3	89.5	60.2	41.2	102.8	123.3
напряжением 6-20 кВ	51.8	71.0	44.6	67.2	90.2	134.5
автомобильных дорог с твердым покрытием, км	1.0	16.7	2.3	20.3	17.0	19.3
в том числе:						
ведомственных и частных	1.0	1.4	-	3.4	-	-
Удельный вес сельских населенных пунктов, не имеющих связи по дорогам с твердым покрытием с сетью путей сообщения общего пользования, в общем числе сельских населенных пунктов, процентов	48.0	48.0	48.9	48.8	48.7	48.6

**СДАЧА ЖИЛЫХ ДОМОВ В ЭКСПЛУАТАЦИЮ
ПОСЛЕ КАПИТАЛЬНОГО РЕМОНТА**
(за год; тысяч квадратных метров общей площади)

Годы	Всего	в том числе	
		муниципальным организациям	организациям министерств, комитетов и других объединений
1998	389	375	14
1999	60	35	25
2000	78	51	27
2001	81	62	19
2002	66	57	9
2003	109	94	15

126 УРОВЕНЬ ЖИЗНИ НАСЕЛЕНИЯ

СОСТОЯНИЕ ЖИЛИЩНОГО ФОНДА						
	1998	1999	2000	2001	2002	2003
Площадь жилищ, приходящаяся в среднем на одного жителя – всего, м ²	20.2	20.1	20.4	20.6	20.9	22.0
в том числе:						
городская местность	17.6	17.8	18.0	18.3	18.7	20.0
сельская местность	24.3	23.8	24.1	24.2	24.7	25.4
Ветхий и аварийный жилищный фонд (на конец года), тыс. м ² площади жилья	161.1	118.3	175.9	239.6	214.6	200.0
Удельный вес ветхого и аварийного жилищного фонда во всем жилищном фонде, процентов	0.6	0.5	0.7	0.9	0.8	0.7

ПРИВАТИЗАЦИЯ ЖИЛИЩНОГО ФОНДА							
	1998	1999	2000	2001	2002	2003	Всего с начала приватизации по состоянию на 1 января 2004
Число приватизированных жилых помещений, тыс.	5	5	5	9	10	5	126
Их общая площадь, тыс. м ²	231	227	235	422	512	249	6161
Удельный вес приватизированных жилых помещений в общем числе жилых помещений, подлежащих приватизации, процентов	4.5	3.7	3.6	5.9	8.8	4.3	53.7

ПРЕДОСТАВЛЕНИЕ ЖИЛЬЯ ГРАЖДАНАМ						
	1998	1999	2000	2001	2002	2003
Число семей (включая одиночек), получивших жилье и улучшивших жилищные условия за год:						
единиц	1783	1329	1297	1051	802	1177
в процентах от числа семей, состоявших на учете на получение жилья	2.7	2.1	2.0	1.7	1.3	2.0
Число семей (включая одиночек), состоявших на учете на получение жилья (на конец года):						
единиц	65600	64502	63497	62512	61644	58912

ПРОДАНО ЖИЛЫХ ПОМЕЩЕНИЙ В ДОМАХ ГОСУДАРСТВЕННОГО, МУНИЦИПАЛЬНОГО, СМЕШАННОГО ЖИЛИЩНОГО ФОНДА ГРАЖДАНАМ И ЮРИДИЧЕСКИМ ЛИЦАМ

(за год)						
	1998	1999	2000	2001	2002	2003
Число проданных жилых помещений	5	2	4	-	24	5
в том числе населению	5	2	4	-	23	5
Их общая площадь, м ²	250	102	157	-	1397	259
в том числе жилых помещений, проданных населению	250	102	157	-	1255	259
Стоимость жилых помещений, тыс.руб.	219.0	39.6	321.0	-	2125.0	588.0
в том числе проданных населению	219.0	39.6	321.0	-	1674.0	588.0

ПРАВОНАРУШЕНИЯ

Приводится информация УВД Курской области о лицах, совершивших преступления, их характеристика по полу, возрасту, социальному положению.

По данным управления судебного департамента Курской области представлена информация о численности осужденных, их составе, о распределении осужденных по основным мерам наказания.

ЧИСЛО ЗАРЕГИСТРИРОВАННЫХ ПРЕСТУПЛЕНИЙ ПО ВИДАМ

	1998	1999	2000	2001	2002	2003
Зарегистрировано преступлений - всего	20693	22238	25003	23361	19588	20279
в том числе:						
убийство и покушение на убийство	191	194	183	209	212	173
умышленное причинение тяжкого вреда здоровью	220	263	294	342	295	276
изнасилование и покушение на изнасилование	126	103	110	93	97	88
грабеж	476	541	683	760	805	890
разбой	166	166	151	153	171	183
кража	8869	9663	12102	11615	9154	9432
преступления, связанные с незаконным оборотом наркотиков	1381	1458	1236	1122	666	560
хулиганство	1211	1154	1304	1244	1292	965
нарушение правил дорожного движения и эксплуатации транспортных средств	355	368	411	396	437	464

СОСТАВ ЛИЦ, СОВЕРШИВШИХ ПРЕСТУПЛЕНИЯ

(человек)

	1998	1999	2000	2001	2002	2003
Выявлено лиц, совершивших преступления	12595	13904	14353	12556	9333	10202
в том числе:						
по полу						
мужчины	10520	11657	12045	10506	7565	8266
женщины	2075	2247	2308	2050	1768	1936
по возрасту во время совершения преступления, лет:						
14-15	347	392	505	463	341	353
16-17	803	963	1041	1053	852	851
18-24	2651	3109	3178	2867	2219	2741
25-29	1812	2080	2102	1744	1283	1414
30-49	5854	6132	6231	5264	3762	4002
50 и старше	1128	1228	1296	1165	876	841
по занятию на момент совершения преступления:						
рабочие	3240	3288	3217	2803	2143	2299
служащие	603	572	528	389	346	268
учащиеся	864	1044	1143	1078	835	948
лица без постоянного источника дохода	5480	6552	6917	6711	4825	5173

**ЧИСЛО ОСУЖДЕННЫХ ПО ПРИГОВОРАМ СУДОВ,
ВСТУПИВШИМ В ЗАКОННУЮ СИЛУ, ПО ОТДЕЛЬНЫМ
ВИДАМ ПРЕСТУПЛЕНИЙ**
(человек)

	1998	1999	2000	2001	2002	2003
Число осужденных – всего	10571	12392	11202	9259	6810	6478
из них за преступления:						
убийство	240	167	101	125	94	121
умышленное причинение тяжкого вреда здоровью	397	457	412	478	423	383
изнасилование	136	101	97	93	68	58
разбой	108	180	148	208	178	164
грабеж	293	442	417	415	376	426
кражу	5496	6862	6495	5617	2877	2912
незаконные действия и нарушение правил обращения с наркотическими веществами и психотропными средствами	380	443	395	457	305	255
хулиганство нарушение правил дорожного движения и эксплуатации транспортных средств	760	733	643	486	542	285
	193	176	134	194	159	129

СОСТАВ ОСУЖДЕННЫХ
(в процентах)

	1998	1999	2000	2001	2002	2003
Осуждено – всего	100	100	100	100	100	100
из них в возрасте, лет:						
14-17	9.4	9.5	11.3	13.5	10.6	12.7
18-24	21.8	25.0	24.8	26.7	27.2	28.0
25-29	14.9	14.3	13.8	14.0	14.1	13.2
30-49	47.2	43.6	42.4	39.2	40.1	39.3
50 и старше	6.7	7.6	7.7	6.6	8.0	6.8
Из общего числа осужденных:						
женщины	12.5	14.1	14.4	11.1	13.0	14.3
трудоспособные лица, без определенных занятий	41.2	42.0	43.6	44.4	46.3	50.3

**РАСПРЕДЕЛЕНИЕ ОСУЖДЕННЫХ
ПО ОСНОВНЫМ МЕРАМ НАКАЗАНИЯ, НАЗНАЧЕННЫМ СУДАМИ**
(в процентах)

	1998	1999	2000	2001	2002	2003
Осуждено - всего	100	100	100	100	100	100
в том числе по мерам наказания:						
лишение свободы	33.0	30.4	25.8	31.8	30.0	31.0
исправительные работы без лишения свободы	11.4	10.0	8.3	4.6	7.9	7.9
условное осуждение к лишению свободы и иным мерам	48.1	52.1	57.8	59.5	54.3	54.4
штраф	7.5	7.5	8.1	4.1	7.8	6.7

**ЧИСЛО ОСУЖДЕННЫХ В ВОЗРАСТЕ ДО 30 ЛЕТ,
ПО ОТДЕЛЬНЫМ ВИДАМ ПРЕСТУПЛЕНИЙ**
(человек)

	1998	1999	2000	2001	2002	2003
Число осужденных – всего	4567	5825	5515	5042	3471	3340
в том числе за преступления:						
убийство	71	37	57	29	28	34
умышленное причинение тяжкого вреда здоровью	69	87	106	90	85	90
изнасилование	67	72	59	50	37	52
разбой	81	129	105	155	108	92
грабеж	191	269	227	282	236	315
кражу	2435	3368	3306	2932	1563	1594
незаконные действия и нарушение правил обращения с наркотическими веществами и психотропными средствами	213	266	244	302	208	172
хулиганство	416	479	431	385	376	215
нарушение правил дорожного движения и эксплуатации транспортных средств	86	69	54	99	46	63

МЕТОДОЛОГИЧЕСКИЕ ПОЯСНЕНИЯ

Денежные доходы населения включают выплаченную заработную плату наемных работников (начисленную, скорректированную на изменение просроченной задолженности), доходы лиц, занятых предпринимательской деятельностью, пенсии, пособия, стипендии и другие социальные трансферты, доходы от собственности в виде процентов по вкладам, ценным бумагам, дивидендов и другие доходы. Другие доходы включают объем скрытой заработной платы.

Среднедушевые денежные доходы (в месяц) исчисляются делением годового объема денежных доходов на 12 и на среднегодовую численность наличного населения.

Реальный размер денежных доходов - относительный показатель, исчисленный путем деления индекса номинального размера (т. е. фактически сложившегося в отчетном периоде) денежных доходов населения на индекс потребительских цен за соответствующий временной период. Показатель в целом по Российской Федерации рассчитывается с 1992 г., по субъектам Российской Федерации - с 1994 г.

Покупательная способность денежных доходов населения отражает потенциальные возможности населения по приобретению товаров и услуг и выражается через товарный эквивалент среднедушевых денежных доходов населения и соотношение среднедушевых денежных доходов населения с величиной прожиточного минимума.

Выборочное обследование бюджетов домашних хозяйств проводится с 1988 г. по выборочному методу и охватывает в области 495 хозяйств.

Обследование основывается на непосредственном опросе (интервьюировании) членов домашних хозяйств и дневниковых записях о произведенных расходах, которые ведутся

членами обследуемых домашних хозяйств.

Генеральную совокупность при отборе составляют все типы домашних хозяйств за исключением коллективных домашних хозяйств (лиц, длительно находящихся в больницах, домах-интернатах для престарелых, школах-интернатах и др. институциональных заведениях, монастырях, религиозных общинах и прочих коллективных жилых помещениях).

Преступность - социально-правовое явление, включающее преступления, совершенные на конкретной территории в течение определенного периода времени, и характеризующееся количественными и качественными показателями.

Зарегистрированное преступление - выявленное и официально взятое на учет общественно опасное деяние, предусмотренное уголовным законодательством.

Преступления против личности - преступления, посягающие на жизнь, здоровье, свободу, честь и достоинство личности.

Тяжкое преступление - умышленное и неосторожное деяние, представляющее повышенную общественную опасность, предусмотренное ст.15 Уголовного кодекса РФ.

Экономическое преступление - уголовно-наказуемое деяние, совершенное в сфере производства, распределения и потребления товаров и услуг, в том числе связанное с незаконным использованием служебного статуса (хищения, совершенные путем присвоения, растраты, злоупотребления служебным положением; обман потребителей, нарушение правил торговли; нарушение государственной дисциплины цен, уклонение от уплаты налогов, выпуск и продажа товаров, оказание услуг, не отвечающих требованиям безопасности и пр.).

образование

<i>Дошкольное образование</i>	<i>134</i>
<i>Общее образование</i>	<i>137</i>
<i>Начальное профессиональное образование</i>	<i>142</i>
<i>Высшее и среднее профессиональное образование</i>	<i>143</i>

8

Раздел содержит статистические данные о дошкольных учреждениях, общеобразовательных учреждениях, учебных заведениях начального, среднего и высшего профессионального образования, интернатных учреждениях для детей, учреждениях дополнительного образования детей. Статистические данные по интернатным учреждениям для детей, устройству детей и подростков, оставшихся без попечения родителей, учреждениям дополнительного образования детей, учебным заведениям начального профессионального образования получены от Комитета образования Правительства области.

ДОШКОЛЬНОЕ ОБРАЗОВАНИЕ

ДОШКОЛЬНЫЕ УЧРЕЖДЕНИЯ

(на конец года)

	1998	1999	2000	2001	2002	2003
Число дошкольных учреждений –						
всего	346	317	299	279	265	247
в том числе:						
в городах и поселках						
городского типа	174	164	159	158	153	154
в сельской местности	172	153	140	121	112	93
Численность детей в дошколь-						
ных учреждениях, человек	25536	25240	25798	25976	26079	25802
в том числе:						
в городах и поселках						
городского типа	22049	21553	22032	22402	22650	23021
в сельской местности	3487	3687	3766	3574	3429	2781
В процентах от численности де-						
тей соответствующего возраста	36.5	36.2	39.2	40.9	41.9	41.5
в том числе:						
в городах и поселках						
городского типа	51.5	50.3	54.2	56.2	57.1	58.0
в сельской местности	13.0	13.7	14.9	15.1	15.2	12.3

Продолжение

	1998	1999	2000	2001	2002	2003
Число детей, приходящихся на 100 мест в дошкольных учреждениях, всего	75	79	85	95	98	102
в том числе:						
в городах и поселках городского типа	82	87	94	107	109	112
в сельской местности	48	50	54	56	59	59

ИНТЕРНАТНЫЕ УЧРЕЖДЕНИЯ ДЛЯ ДЕТЕЙ

(на конец года)

	1998	1999	2000	2001	2002	2003
Число домов ребенка	1	1	1	1	1	1
в них детей, человек	136	134	126	135	137	142
Число детских домов	2	2	2	3	3	3
в них детей, человек	106	82	87	182	180	205
Число школ-интернатов общего типа	2	2	2	2	3	3
в них детей, человек	411	441	438	401	502	509
Число школ-интернатов для детей с ограниченными воз- можностями здоровья, для детей-сирот	2	2	2	2	2	3
в них детей, человек	216	226	227	217	207	327

**УСТРОЙСТВО ДЕТЕЙ И ПОДРОСТКОВ,
ОСТАВШИХСЯ БЕЗ ПОПЕЧЕНИЯ РОДИТЕЛЕЙ**
(человек)

	1998	1999	2000	2001	2002	2003
Всего выявлено детей и подростков, оставшихся без попечения родителей	828	718	839	821	941	975
из них устроены:						
в дома ребенка, детские дома и школы-интернаты для детей-сирот и детей, оставшихся без попечения родителей, учреждения социальной защиты, детские дома семейного типа	290	239	267	229	287	290
под опеку (попечительство), на усыновление	505	475	532	550	586	614
в учреждения начального, среднего и высшего профессионального образования, другие образовательные учреждения на полное государственное обеспечение	22	3	11	19	19	28
Численность детей-сирот и детей, оставшихся без попечения родителей, воспитывающихся в интернатных учреждениях	1307	1350	1429	1486	1596	1736
в том числе в учреждениях:						
дома ребенка	136	134	91	78	90	99
детские дома	106	82	87	182	180	205
школы-интернаты для детей-сирот	411	441	438	401	502	509
школы-интернаты общего типа	438	467	586	608	617	596
школы-интернаты для детей с ограниченными возможностями здоровья	216	226	227	217	207	327
Находится детей и подростков на воспитании в семьях:						
под опекой (попечительство)	2096	2125	2276	2339	2501	2765
на усыновлении	1600	1537	1513	1477	1403	1379
в приемных семьях	50	50	49	49	51	46

ОБЩЕЕ ОБРАЗОВАНИЕ

ЧИСЛО ГОСУДАРСТВЕННЫХ ДНЕВНЫХ ОБЩЕОБРАЗОВАТЕЛЬНЫХ
УЧРЕЖДЕНИЙ

(на начало учебного года)

	1998/99	1999/00	2000/01	2001/02	2002/03	2003/04
Число общеобразовательных учреждений	912	907	906	890	887	883
в том числе:						
в городах и поселках городского типа	145	145	145	149	149	150
в сельской местности	767	762	761	741	738	733
Из общего числа учреждений:						
начальных	184	181	180	166	164	162
основных	276	274	273	268	266	265
средних (полных)	434	434	436	440	441	441
для детей с ограниченными возможностями здоровья санаторно-лесные школы	17	17	16	16	16	15
школы	1	1	1	-	-	-
Численность учащихся, тыс. человек	181.7	176.9	170.0	163.7	156.5	147.9
в том числе:						
в городах и поселках городского типа	114.7	111.2	106.2	105.5	100.8	95.8
в сельской местности	67.0	65.7	63.8	58.2	55.7	52.1
Из общего числа учащихся:						
в 1-4 классах	61.7	57.8	53.3	50.1	48.0	46.3
в 5-9 классах	91.9	90.8	89.0	85.4	79.3	73.3
в 10-11 (12) классах	22.3	22.9	22.6	23.2	24.5	24.1
для детей с ограниченными возможностями здоровья	5.8	5.4	5.1	5.0	4.7	4.2
Численность учителей, тыс. человек	18.3	16.8	18.2	18.4	17.7	17.6

В 2003/2004 учебном году по программе 1 класса обучалось 2179 детей шестилетнего и 18 - пятилетнего возраста.

Сводный статистический ежегодник 2004

ГИМНАЗИИ И ЛИЦЕИ

(из общего числа дневных общеобразовательных школ, на начало учебного года)

	1998/99	1999/00	2000/01	2001/02	2002/03	2003/04
Число гимназий	5	5	5	5	6	7
в них учащихся	4804	4764	4674	4112	5965	5376
Число лицеев	5	5	5	6	6	6
в них учащихся	3908	3762	3580	3984	3789	3807

СМЕННОСТЬ ЗАНЯТИЙ В ГОСУДАРСТВЕННЫХ ДНЕВНЫХ ОБЩЕОБРАЗОВАТЕЛЬНЫХ УЧРЕЖДЕНИЯХ ¹⁾

(на начало учебного года)

	1998/99	1999/00	2000/01	2001/02	2002/03	2003/04
Число общеобразовательных, учреждений, ведущих занятия:						
в одну смену:						
единиц	704	702	702	695	690	696
в процентах от общего числа учреждений	78.7	78.9	78.9	79.5	79.2	80.2
в две-три смены:						
единиц	191	188	188	179	181	172
в процентах от общего числа учреждений	21.3	21.1	21.1	20.5	20.8	19.8
Численность учащихся, занимавшихся:						
в первую смену						
тыс. человек	139.1	137.9	134.9	130.6	126.2	119.8
в процентах от общей чис- ленности учащихся	79.7	80.9	82.2	82.7	83.6	83.8
во вторую и третью смены						
тыс. человек	35.4	32.5	29.2	27.3	24.9	23.2
в процентах от общей чис- ленности учащихся	20.3	19.1	17.8	17.3	16.4	16.2

¹⁾ Без образовательных учреждений для детей с ограниченными возможностями здоровья.

**ГОСУДАРСТВЕННЫЕ ВЕЧЕРНИЕ (СМЕННЫЕ)
ОБЩЕОБРАЗОВАТЕЛЬНЫЕ УЧРЕЖДЕНИЯ**

(на начало учебного года)

	1998/99	1999/00	2000/01	2001/02	2002/03	2003/04
Число учреждений	10	12	13	13	13	14
В них учащихся, человек	2318	2229	2206	2179	2166	2116
в том числе:						
в 1-9 классах	479	531	560	742	796	698
в 10-12 классах	1839	1698	1646	1437	1370	1418
Численность учителей, человек	346	304	303	314	351	322
Из них имеют основную работу в вечерних школах	101	106	93	125	129	115

**ВЫПУСК УЧАЩИХСЯ ГОСУДАРСТВЕННЫМИ
ОБЩЕОБРАЗОВАТЕЛЬНЫМИ УЧРЕЖДЕНИЯМИ**

(человек)

	1998	1999	2000	2001	2002	2003
Численность учащихся, получив- ших аттестат об основном общем образовании, всего	18713	18170	18011	18234	19057	17462
в том числе по окончании:						
дневных учреждений	18338	17710	17656	17884	18648	17019
вечерних учреждений	375	460	355	350	409	443
Численность учащихся, получив- ших аттестат о среднем (полном) общем образовании, всего	10402	11273	11899	11748	11739	12226
в том числе по окончании:						
дневных учреждений	9549	10410	11232	10997	11011	11535
вечерних учреждений	853	863	667	751	728	691

**ЧИСЛЕННОСТЬ УЧИТЕЛЕЙ ДНЕВНЫХ ОБЩЕОБРАЗОВАТЕЛЬНЫХ
УЧРЕЖДЕНИЙ МИНИСТЕРСТВА
ОБРАЗОВАНИЯ РОССИЙСКОЙ ФЕДЕРАЦИИ
ПО УРОВНЮ ОБРАЗОВАНИЯ**
(на 1 октября 2003 г.)

	Всего учителей (без совместителей), человек	Из них имеют образование, процентов				Удельный вес численности женщин в общей численности учителей и руководителей общеобразовательных учреждений, процентов
		высшее профессиональное	неполное высшее профессиональное	среднее профессиональное	среднее специальное (непедагогическое) и среднее (полное) общее	
Все учителя (включая руководителей общеобразовательных учреждений) ¹⁾	16183	80.0	1.3	17.0	1.7	80.9
в том числе:						
директора общеобразовательных учреждений						
начальных	2	100.0	-	-	-	100.0
основных	265	99.6	0.4	-	-	63.4
средних (полных)	439	100.0	-	-	-	54.2
заместители директоров общеобразовательных учреждений						
начальных	2	100.0	-	-	-	100.0
основных	147	96.6	2.0	1.4	-	86.4
средних (полных)	1103	98.5	0.5	1.0	-	90.1
учителя						
1-4 классов	3869	58.7	1.1	39.8	0.4	98.9
5-11(12) классов	7663	93.8	1.3	4.3	0.6	82.2
музыки и пения, изобразительного искусства, черчения, физической культуры, трудового обучения	2693	57.4	2.1	31.9	8.6	53.1

¹⁾ Руководители общеобразовательных учреждений, как правило, одновременно ведут преподавательскую работу.

**УЧРЕЖДЕНИЯ
ДОПОЛНИТЕЛЬНОГО ОБРАЗОВАНИЯ ДЕТЕЙ**
(на конец года)

	1998	1999	2000	2001	2002	2003
Число центров внешкольной работы, домов (дворцов) для детей и подростков	40	39	45	46	47	48
в них:						
число объединений	2635	2781	3183	3599	3733	3746
число занимающихся, тыс. человек	37.3	39.2	42.7	48.2	49.1	48.0
Число станций юных техников, натуралистов, туристов	8	7	6	5	5	5
в них:						
число объединений	499	485	466	259	252	253
число занимающихся, тыс. человек	5.8	6.6	5.9	3.4	3.3	3.6
Число клубов	1	1	-	-	-	-
в них:						
число объединений	94	68	-	-	-	-
число занимающихся, тыс. человек	0.8	0.6	-	-	-	-
Число детских парков	1	1	-	-	-	-
Число летних оздоровительных лагерей	453	410	457	460	378	221
в них отдохнуло детей, тыс. человек	36.7	36.0	43.7	46.8	34.5	26.1
Число самостоятельных детских библиотек	59	59	59	51	59	59
в них читателей, тыс. человек	134.6	134.0	134.6	122.8	131.4	128.0
Число детско-юношеских спортивных школ комитета образования	30	29	29	29	29	28
в них число занимающихся, тыс. человек	18.5	17.5	17.7	16.9	17.7	17.9
Детские школы искусств, музыкальные и художественные	47	47	47	47	47	47
в них учащихся, тыс. человек	13.3	13.6	13.7	13.6	13.4	13.5

НАЧАЛЬНОЕ ПРОФЕССИОНАЛЬНОЕ ОБРАЗОВАНИЕ

УЧРЕЖДЕНИЯ НАЧАЛЬНОГО ПРОФЕССИОНАЛЬНОГО
ОБРАЗОВАНИЯ

	Число уч- реждений (на конец года)	Численность учащихся в них, тыс. человек	Принято учащихся, тыс. человек	Подготовлено (выпущено) ква- лифицированных рабочих, тыс. человек
Все учреждения начального профессио- нального образования				
1998	38	16.0	7.8	6.8
1999	39	16.4	8.0	6.4
2000	39	15.9	7.7	6.8
2001	37	15.6	7.2	6.2
2002	36	14.6	7.1	6.1
2003	34	13.5	6.9	6.1
в том числе:				
дневные учреждения				
	31	12.7	5.7	5.1
в них:				
отделения на базе основного общеобразо- вательного учреждения				
	31	10.5	3.8	3.4
отделения на базе среднего (полного) общеобразовательного учреждения				
	21	1.6	1.3	1.1
группы, в которых молодежь не получает среднего (полного) общего образования				
	16	0.6	0.6	0.6

ВЫСШЕЕ И СРЕДНЕЕ ПРОФЕССИОНАЛЬНОЕ ОБРАЗОВАНИЕ

ГОСУДАРСТВЕННЫЕ ВЫСШИЕ И СРЕДНИЕ СПЕЦИАЛЬНЫЕ УЧЕБНЫЕ ЗАВЕДЕНИЯ¹⁾ (на начало учебного года)

	1998/99	1999/00	2000/01	2001/02	2002/03	2003/04
Число высших учебных заведений	4	4	4	6	10	10
В них студентов – всего, человек	21344	23229	25072	29059	35347	37243
в том числе обучавшихся на отделениях:						
очных	14122	15177	16187	17568	19458	20727
очно-заочных(вечерних)	660	705	841	844	694	746
заочных	6562	7347	8041	10633	15134	15698
экстернат	-	-	3	14	61	72
На 10000 человек населения приходилось студентов	161	177	192	226	278	307
Число средних специальных учебных заведений	29	29	28	28	31	33
В них студентов – всего, человек	18304	18749	19379	19211	19758	19624
в том числе обучавшихся на отделениях:						
очных	14307	14783	15429	15212	14968	14802
очно-заочных (вечерних)	1032	1079	966	1002	979	994
заочных	2965	2887	2984	2997	3811	3828
На 10000 человек населения приходилось студентов	138	143	149	149	155	162

¹⁾ Включая филиалы.

На начало 2003/2004 учебного года статус колледжа имели 14 средних специальных учебных заведений, в которых обучалось 9566 студентов (в 2002/2003 учебном году, соответственно, 10 колледжей и 8558 студентов).

**ЧИСЛЕННОСТЬ СТУДЕНТОВ ГОСУДАРСТВЕННЫХ ВЫСШИХ УЧЕБНЫХ
ЗАВЕДЕНИЙ ПО ОТРАСЛЕВОЙ СПЕЦИАЛИЗАЦИИ УЧЕБНЫХ
ЗАВЕДЕНИЙ**

(на начало учебного года; человек)

	1998/99	1999/00	2000/01	2001/02	2002/03	2003/04
Численность студен- тов – всего	21344	23229	25072	29059	35347	37243
в том числе в учебных заведениях по специализации:						
промышленности	5247	5982	6910	8621	7942	7701
сельского хозяйства	7008	7542	7722	8119	7614	7837
экономики	-	-	-	1033	7010	8094
права	-	-	-	-	948	943
здравоохранения	3307	3672	4056	4613	4792	4598
образования	5782	6033	6384	6673	7041	8070

**ЧИСЛЕННОСТЬ СТУДЕНТОВ ГОСУДАРСТВЕННЫХ СРЕДНИХ
СПЕЦИАЛЬНЫХ УЧЕБНЫХ ЗАВЕДЕНИЙ ПО ОТРАСЛЕВОЙ
СПЕЦИАЛИЗАЦИИ УЧЕБНЫХ ЗАВЕДЕНИЙ**

(на начало учебного года, человек)

	1998/99	1999/00	2000/01	2001/02	2002/03	2003/04
Численность студен- тов – всего	18304	18749	19379	19211	19758	19624
в том числе в учебных заведениях по специализации:						
промышленности	2862	3035	3289	3436	3548	4000
строительства	1558	1598	1691	1830	1892	1931
сельского хозяйства	4111	3969	3805	3694	3595	3350
транспорта	1544	1671	1844	1835	2262	2199
экономики	2482	2507	2520	2403	2562	2554
права	-	-	-	-	128	99
здравоохранения	2771	2938	3138	2988	2786	2544
образования	2430	2477	2530	2466	2434	2420
искусства	546	554	562	559	551	527

**ПРИЕМ В ГОСУДАРСТВЕННЫЕ ВЫСШИЕ И СРЕДНИЕ СПЕЦИАЛЬНЫЕ
УЧЕБНЫЕ ЗАВЕДЕНИЯ ПО ВИДАМ ОБУЧЕНИЯ**

	(человек)					
	1998	1999	2000	2001	2002	2003
Принято студентов в высшие учебные заведения	4638	5546	6222	7570	8878	9214
в том числе на отделения:						
очные	3142	3636	4028	4484	5011	5346
очно-заочные (вечерние)	157	183	218	194	162	191
заочные	1339	1727	1974	2881	3676	3655
экстернат	-	-	2	11	29	22
Принято студентов в средние специальные учебные заведения	6166	6384	6645	6135	6368	6520
в том числе на отделения:						
очные	4910	5149	5366	4843	4912	5011
очно-заочные (вечерние)	332	382	315	321	298	368
заочные	924	853	964	971	1158	1141

**ПРИЕМ В ГОСУДАРСТВЕННЫЕ ВЫСШИЕ И СРЕДНИЕ СПЕЦИАЛЬНЫЕ
УЧЕБНЫЕ ЗАВЕДЕНИЯ
ПО ОТРАСЛЕВОЙ СПЕЦИАЛИЗАЦИИ УЧЕБНЫХ ЗАВЕДЕНИЙ**

	(человек)					
	1998/99	1999/00	2000/01	2001/02	2002/03	2003/04
Принято студентов в высшие учебные заведения	4638	5546	6222	7570	8878	9214
в том числе в учебные заведения по специализации:						
промышленности	1357	1663	1924	2193	2282	2036
сельского хозяйства	1311	1636	1706	1956	1529	1412
экономики	-	-	-	538	2126	2425
права	-	-	-	-	249	286
здравоохранения	767	833	968	1165	866	699
образования	1203	1414	1624	1718	1826	2356
Принято студентов в средние специальные учебные заведения	6166	6384	6645	6135	6368	6520

	1998/99	1999/00	2000/01	2001/02	2002/03	2003/04
в том числе в учебные заведения по специализации:						
промышленности	836	1050	1144	1074	1016	1265
строительства	443	571	620	635	630	689
сельского хозяйства	1254	1216	1254	1135	1130	1069
транспорта	587	635	721	573	746	692
экономики	962	858	891	893	958	1095
права	-	-	-	-	50	50
здравоохранения	1083	1015	949	852	843	748
образования	848	889	907	804	847	769
искусства	153	150	159	169	148	143

**ВЫПУСК СПЕЦИАЛИСТОВ ГОСУДАРСТВЕННЫМИ ВЫСШИМИ
И СРЕДНИМИ СПЕЦИАЛЬНЫМИ УЧЕБНЫМИ ЗАВЕДЕНИЯМИ ПО
ВИДАМ ОБУЧЕНИЯ**

	1998	1999	2000	2001	2002	2003
Выпущено специалистов высшими учебными заведениями, человек	4241	4085	4393	4614	5958	5816
в том числе обучавшихся на отделениях:						
очных	3197	2963	3124	3195	3318	2849
очно-заочных (вечерних)	79	86	54	97	94	93
заочных	965	1036	1132	1313	2530	2827
экстернат	-	-	83	9	16	47
На 10000 человек населения выпущено специалистов	32	31	34	36	47	48
Выпущено специалистов средними специальными учебными заведениями, человек	4952	4928	4773	5096	5489	5671
в том числе обучавшихся на отделениях:						
очных	3821	3894	3815	4039	4310	4401
очно-заочных (вечерних)	261	217	246	243	239	258
заочных	870	817	712	814	940	1012
На 10000 человек населения выпущено специалистов	37	37	36	39	43	46

В 2003 г. из 2400 специалистов, окончивших очные отделения вузов, 2034 (84.8%) получили направление на работу, в 2002 г. - 1237 (41.7%); из 3288 специалистов, окончивших средние специальные учебные заведения, 989 (30.1%) получили направление на работу, в 2002г. - 883 (26.6%).

**КОНКУРС НА ВСТУПИТЕЛЬНЫХ ЭКЗАМЕНАХ
В ГОСУДАРСТВЕННЫХ ВЫСШИХ УЧЕБНЫХ ЗАВЕДЕНИЯХ ПО
ОТРАСЛЕВОЙ СПЕЦИАЛИЗАЦИИ**

(на одного зачисленного приходится державших экзамены)

	1998	1999	2000	2001	2002	2003
Во всех учебных заведениях	1.7	1.6	1.6	1.6	1.6	1.6
в том числе в учебных заведениях по специальности:						
промышленности	1.9	2.0	1.8	1.8	1.7	1.9
сельского хозяйства	1.5	1.4	1.4	1.5	1.7	1.6
экономики	-	-	-	1.1	1.2	1.2
права	-	-	-	-	1.4	1.4
здравоохранения	1.9	1.6	1.9	1.7	2.0	2.1
образования	1.6	1.5	1.5	1.5	1.5	1.5

**ВЫПУСК СПЕЦИАЛИСТОВ ГОСУДАРСТВЕННЫМИ
ВЫСШИМИ УЧЕБНЫМИ ЗАВЕДЕНИЯМИ ПО ОТРАСЛЕВОЙ
СПЕЦИАЛИЗАЦИИ УЧЕБНЫХ ЗАВЕДЕНИЙ**

(человек)

	1998	1999	2000	2001	2002	2003
Выпущено специалистов - всего	4241	4085	4393	4614	5958	5816
в том числе учебными заведениями по специальности:						
промышленности	1402	1420	1395	1476	1649	1190
сельского хозяйства	990	1122	1314	1358	1409	1343
экономики	-	-	-	-	966	1116
права	-	-	-	-	206	249
здравоохранения	686	456	489	545	519	745
образования	1163	1087	1195	1235	1209	1173

**ВЫПУСК СПЕЦИАЛИСТОВ ГОСУДАРСТВЕННЫМИ СРЕДНИМИ
СПЕЦИАЛЬНЫМИ УЧЕБНЫМИ ЗАВЕДЕНИЯМИ ПО ОТРАСЛЕВОЙ
СПЕЦИАЛИЗАЦИИ УЧЕБНЫХ ЗАВЕДЕНИЙ**

(человек)

	1998	1999	2000	2001	2002	2003
Выпущено специалистов - всего	4952	4928	4773	5096	5489	5671
в том числе учебными заведениями по специальности:						
промышленности	598	700	661	767	736	978
строительства	339	455	454	379	461	500
сельского хозяйства	1048	1125	1065	966	960	980
транспорта	378	421	453	439	524	599
экономики	776	709	764	898	1027	927
права	-	-	-	-	47	66
здравоохранения	946	701	571	849	906	862
образования	756	710	689	687	730	644
искусства	111	107	116	111	98	115

**ОСНОВНЫЕ ПОКАЗАТЕЛИ
ПО НЕГОСУДАРСТВЕННЫМ ВЫСШИМ УЧЕБНЫМ ЗАВЕДЕНИЯМ**
(на начало учебного года)

	1998/99	1999/00	2000/01	2001/02	2002/03	2003/04
Число учебных заведений	4	5	5	9	11	14
В них численность студентов, человек	2241	4575	6607	8878	11619	13516
в том числе:						
обучающихся на отделениях:						
очных	551	746	1121	2189	3206	3959
очно-заочных (вечерних)	2	3	2	2	2	26
заочных	1688	3826	5484	6687	8411	9531
Из общей численности студентов						
обучаются - всего	2241	4575	6607	8878	11619	13516
в том числе:						
по группам специальностей:	2241	4575	6607	8473	11072	12652
гуманитарно-социальные	904	1232	1593	1998	2293	2306
образование	-	45	-	101	173	227
экономика и управление	1159	3005	4423	5302	6865	8648
экология и природопользование	42	-	-	13	7	-
междисциплинарные естественно-						
технические специальности	99	220	296	413	481	568
энергетика и энергомашиностроение	24	47	120	270	460	-
наземные транспортные средства	-	-	-	-	67	101
информатика и вычислительная						
техника	-	-	-	44	81	175
строительство и архитектура	13	26	175	292	408	231
сервис	-	-	-	40	74	110
здравоохранение	-	-	-	-	152	264
эксплуатация транспорта	-	-	-	-	11	22
по направлениям подготовки	-	-	-	405	547	864
Принято студентов, человек	947	2027	2594	2719	3630	4524
Выпущено специалистов, человек	99	129	385	738	699	1692
Численность профессорско-препо-						
давательского персонала, человек	335	419	499	772	756	726
в том числе имеют ученую степень:						
доктора наук	33	40	31	71	61	57
кандидата наук	161	223	254	436	350	344
Из общего числа – численность						
преподавателей, работающих на						
условиях штатного совместительства	257	359	405	529	509	451

Здравоохранение

<i>Лечебно-профилактическая помощь населению</i>	150
<i>Заболеваемость населения</i>	157
<i>Инвалидность населения</i>	168
<i>Методологические пояснения</i>	170

В разделе приведены данные о сети и деятельности учреждений здравоохранения, медицинских кадрах. Содержатся статистические материалы, характеризующие показатели общей заболеваемости населения и по отдельным болезням, а также сведения об инвалидности населения.

ЛЕЧЕБНО-ПРОФИЛАКТИЧЕСКАЯ ПОМОЩЬ НАСЕЛЕНИЮ

МЕДИЦИНСКИЕ УЧРЕЖДЕНИЯ

	1998	1999	2000	2001	2002	2003
Число больничных учреждений	107	103	98	97	94	85
Число больничных коек - всего	15819	15626	14982	14341	14262	14055
на 10000 человек населения	119.5	119.1	115.3	111.6	112.4	115.7
Число врачебных амбулаторно-поликлинических учреждений	204	201	207	202	195	197
Мощность амбулаторно-поликлинических учреждений, посещений в смену	25996	26184	26752	26902	26138	26479
на 10000 человек населения	196.4	199.6	206.0	209.4	206.0	218.0
Число фельдшерско-акушерских пунктов	772	772	774	771	783	779
Численность врачей всех специальностей – всего, человек	6061	5901	5913	5940	5932	5993
на 10000 населения	45.8	45.0	45.5	46.2	46.7	49.3
Численность среднего медицинского персонала – всего, человек	14449	14444	13894	13947	13895	13637
на 10000 населения	109.2	110.1	107.0	108.6	109.5	112.3

**ЧИСЛЕННОСТЬ ВРАЧЕЙ ПО ОТДЕЛЬНЫМ
СПЕЦИАЛЬНОСТЯМ**

	1998	1999	2000	2001	2002	2003
	Всего человек					
Численность врачей	5434	5199	5238	5224	5207	5235
из них:						
терапевтов	1337	1307	1341	1326	1340	1446
хирургов	789	763	544	552	570	647
акушеров-гинекологов	365	356	350	344	340	332
педиатров	452	426	446	444	441	426
офтальмологов	120	125	118	114	118	117
отоларингологов	113	103	112	107	106	103
неврологов ¹⁾	170	154	154	162	169	168
психиатров и наркологов	200	206	227	220	204	198
фтизиатров	85	82	80	72	69	72
дермато-венерологов	104	106	109	106	104	106
рентгенологов и радиологов	153	140	147	145	148	150
врачей по лечебной физкультуре и спорту	22	24	26	23	23	22
стоматологов	249	244	228	224	231	229
	На 10000 человек населения²⁾					
Численность врачей	41.1	39.6	40.3	40.7	41.0	43.1
из них:						
терапевтов	10.1	10.0	10.3	10.3	10.6	11.9
хирургов	6.0	5.8	4.2	4.3	4.5	5.3
акушеров-гинекологов	5.1	5.1	5.0	4.9	4.9	5.0
педиатров	18.5	19.9	20.8	20.7	21.7	22.3
офтальмологов	0.9	1.0	0.9	0.9	0.9	1.0
отоларингологов	0.9	0.8	0.9	0.8	0.8	0.8
неврологов ¹⁾	1.3	1.2	1.2	1.3	1.3	1.4
психиатров и наркологов	1.5	1.6	1.7	1.7	1.6	1.6
фтизиатров	0.6	0.6	0.6	0.6	0.5	0.6
дермато-венерологов	0.8	0.8	0.8	0.8	0.8	0.9
рентгенологов и радиологов	1.2	1.1	1.1	1.1	1.2	1.2
врачей по лечебной физкультуре и спорту	0.2	0.2	0.2	0.2	0.2	0.2
стоматологов	1.9	1.9	1.8	1.7	1.8	1.9

¹⁾ До 2000г. – невропатологи.

²⁾ Численность акушеров-гинекологов рассчитана на 10000 женщин, педиатров - на 10000 детей в возрасте 0-14 лет.

**ЧИСЛЕННОСТЬ СРЕДНЕГО МЕДИЦИНСКОГО
ПЕРСОНАЛА ПО ОТДЕЛЬНЫМ СПЕЦИАЛЬНОСТЯМ**

	1998	1999	2000	2001	2002	2003
	Всего человек					
Численность среднего медицинского персонала - всего	12720	12579	12141	11998	12004	11664
из них:						
фельдшеры	1616	1576	1428	1411	1366	977
акушерки	881	886	796	787	772	725
медицинские сестры	7644	7484	7767	7589	7634	7750
лаборанты, медицинские лабораторные техники ¹⁾	963	907	908	927	966	939
рентгенолаборанты	222	219	216	223	231	235
зубные врачи	249	250	245	238	234	237
	На 10000 человек населения²⁾					
Численность среднего медицинского персонала - всего	96.1	95.9	93.5	93.4	94.6	96.0
из них:						
фельдшеры	12.2	12.0	11.0	11.0	10.8	8.0
акушерки	6.7	6.8	6.1	6.1	6.1	6.0
медицинские сестры	57.8	57.1	59.8	59.1	60.2	63.8
лаборанты, медицинские лабораторные техники ¹⁾	7.3	6.9	7.0	7.2	7.6	7.7
рентгенолаборанты	1.7	1.7	1.7	1.7	1.8	1.9
зубные врачи	1.9	1.9	1.9	1.9	1.8	2.0

¹⁾ До 2000г. – фельдшеры-лаборанты.

²⁾ Численность акушерок рассчитана на 10000 женщин.

Численность среднего медицинского персонала на одного врача в 2003 г. составила 2.2 человека.

ЧИСЛО БОЛЬНИЧНЫХ КОЕК ПО СПЕЦИАЛИЗАЦИИ

	1998	1999	2000	2001	2002	2003	
Число больничных коек, всего	15819	15626	14982	14341	14262	14055	
из них:							
терапевтических	3552	3519	3242	2918	2939	2735	
хирургических	2764	2755	2733	2526	2413	2366	
онкологических	275	275	275	275	275	290	
гинекологических	862	851	809	678	658	645	
туберкулезных	697	697	790	687	687	681	
инфекционных	1001	1010	904	804	777	748	
офтальмологических	247	237	235	236	237	237	
отоларингологических	248	243	239	219	218	214	
дермато-венерологических	150	140	135	123	123	113	
психиатрических	2337	2287	2327	1920	1890	1830	
наркологических	135	185	135	185	187	222	
неврологических	737	745	794	743	826	877	
для беременных женщин и рожениц	794	791	734	709	701	690	
общих коек	857	723	623	555	494	185	
		На 10000 человек населения¹⁾					
Число больничных коек	119.5	119.1	115.3	111.6	112.4	115.7	
из них:							
терапевтических	26.8	26.8	25.0	22.7	23.2	22.5	
хирургических	20.9	21.0	21.0	19.7	19.0	19.5	
онкологических	2.1	2.1	2.1	2.1	2.2	2.4	
гинекологических	12.0	12.0	11.6	9.7	9.5	9.6	
туберкулезных	5.3	5.3	6.1	5.3	5.4	5.6	
инфекционных	7.6	7.7	7.0	6.3	6.1	6.2	
офтальмологических	1.9	1.8	1.8	1.8	1.9	2.0	
отоларингологических	1.9	1.9	1.8	1.7	1.7	1.8	
дермато-венерологических	1.1	1.1	1.0	1.0	1.0	0.9	
психиатрических	17.7	17.4	17.9	14.9	14.9	15.1	
наркологических	1.0	1.4	1.0	1.4	1.5	1.8	
неврологических	5.6	5.7	6.1	5.8	6.5	7.2	
для беременных женщин и рожениц	24.0	23.8	22.1	21.3	21.1	21.4	
общих коек	6.5	5.5	4.8	4.3	3.9	1.5	

¹⁾ Число коек для гинекологических больных рассчитано на 10000 женщин, койки для беременных женщин и рожениц - на 10000 женщин в возрасте 15-49 лет.

ОБСЛУЖИВАНИЕ НАСЕЛЕНИЯ СКОРОЙ МЕДИЦИНСКОЙ ПОМОЩЬЮ

	1998	1999	2000	2001	2002	2003
Число станций (отделений) скорой медицинской помощи (на конец года)	41	41	42	42	44	40
Численность лиц, которым оказана помощь амбулаторно и при выездах:						
всего, тыс. человек	432	440	433	433	429	451
на 1000 человек населения	326.4	335.5	333.4	337.1	338.1	371.3

МЕДИЦИНСКАЯ ПОМОЩЬ ЖЕНЩИНАМ И ДЕТЯМ

	1998	1999	2000	2001	2002	2003
Число женских консультаций, детских поликлиник и амбулаторий и число учреждений, имеющих женские консультации и детские отделения	167	168	172	166	169	159
Число коек для беременных женщин и рожениц	794	791	734	709	701	690
на 10000 женщин в возрасте 15-49 лет	24.0	23.8	22.1	21.3	21.1	21.4
Число коек для больных детей	1536	1506	1415	1233	1177	1333
на 10000 детей	62.8	70.2	66.0	48.3	57.8	69.9

**ПРЕРЫВАНИЕ БЕРЕМЕННОСТИ (аборты)
ПО ВОЗРАСТНЫМ ГРУППАМ**

	1998	1999	2000	2001	2002	2003
Всего аборт	20057	16721	16102	15180	14721	12608
в том числе мини-аборт	8375	8030	7770	7521	7327	6396
Число аборт у женщин в возрасте, лет:						
до 15	13	6	5	9	8	5
15-19	1628	1388	1319	1323	1381	1320
20-34	14270	11645	11255	10704	10404	8889
35 лет и старше	4146	3682	3523	3144	2928	2394
Число аборт:						
на 1000 женщин в возрасте						
15-49 лет	60.7	50.3	48.4	45.7	44.3	39.2
в том числе:						
до 15	0.1	0.1	0.1	0.1	0.1	0.1
15-19	35.6	28.9	27.4	27.3	27.8	26.9
20-34	105.4	90.9	87.9	83.4	81.3	72.2
35 лет и старше	27.7	23.6	22.5	20.2	20.0	16.0
на 100 родов	189	164	153	144	140	116
Число аборт у первобеременных	991	813	1339	1492	1587	1456

**ОХВАТ ДЕТЕЙ В ДЕКРЕТИРОВАННОМ ВОЗРАСТЕ
ПРОФИЛАКТИЧЕСКИМИ ПРИВИВКАМИ в 2003 г.**

	Вакцинация		Ревакцинация	
	возраст	удельный вес численности детей, которым сделана прививка в численности детей, состоящих на учете, процентов	возраст	удельный вес численности детей, которым сделана прививка в численности детей, состоящих на учете, процентов
Привито против:				
туберкулеза	новорожденные (30 дней)	97.5	-	-
дифтерии	12 месяцев	98.3	24 месяца	98.0
коклюша	12 месяцев	98.0	24 месяца	97.9
полиомиелита	12 месяцев	98.5	24 месяца	98.6
кори	24 месяца	98.9	-	-
эпидемического паротита	24 месяца	98.8	-	-

**ПРОФИЛАКТИЧЕСКИЕ ОСМОТРЫ НАСЕЛЕНИЯ,
ПОДЛЕЖАЩЕГО ПЕРИОДИЧЕСКИМ ОСМОТРАМ**

	1998	1999	2000	2001	2002	2003
Всего осмотренных, тыс. человек:						
взрослых	135.8	151.4	163.6	171.4	174.0	163.3
подростков ¹⁾	35.2	38.3	35.7	26.3	26.9	23.3
детей	168.6	131.7	168.2	162.6	160.3	139.1
В процентах от численности подлежащих осмотрам:						
взрослых	79.0	82.1	83.4	85.4	86.0	85.2
подростков	96.4	96.0	96.6	91.7	93.3	94.6
детей	94.8	76.0	84.6	84.1	86.6	79.9

¹⁾ Без численности подростков-школьников 15-17 лет.

**РЕЗУЛЬТАТЫ ПРОФИЛАКТИЧЕСКИХ ОСМОТРОВ
ДЕТЕЙ В ВОЗРАСТЕ 0-14 ЛЕТ**

	1998	1999	2000	2001	2002	2003
Численность осмотренных детей - всего, тыс. человек	168.6	131.7	168.2	162.6	160.3	139.1
Выявлено при осмотре детей:						
с понижением остроты слуха						
тыс. человек	0.3	0.3	0.3	0.2	0.3	0.2
в процентах от численности осмотренных	0.2	0.2	0.1	0.1	0.2	0.1
с понижением остроты зрения						
тыс. человек	10.5	7.9	9.8	9.3	10.5	8.8
в процентах от численности осмотренных	6.2	6.0	5.8	5.7	6.6	6.3
с дефектами речи						
тыс. человек	6.9	7.4	7.1	6.3	7.1	6.4
в процентах от численности осмотренных	4.1	5.6	4.2	3.9	4.4	4.6
со сколиозом						
тыс. человек	3.0	2.5	2.9	2.9	3.9	3.4
в процентах от численности осмотренных	1.8	1.9	1.7	1.8	2.4	2.4
с нарушением осанки						
тыс. человек	8.2	6.4	8.6	8.7	11.9	10.3
в процентах от численности осмотренных	4.9	4.9	5.1	5.3	7.5	7.4

ЗАБОЛЕВАЕМОСТЬ НАСЕЛЕНИЯ

**ЗАБОЛЕВАЕМОСТЬ НАСЕЛЕНИЯ
ПО ОСНОВНЫМ КЛАССАМ БОЛЕЗНЕЙ**
(зарегистрировано больных с диагнозом,
установленным впервые в жизни)

	1998	1999	2000	2001	2002	2003
	Всего, тыс. человек					
Все болезни	696.9	760.7	765.6	772.0	846.0	830.0
из них:						
инфекционные и паразитарные						
болезни	49.3	49.0	51.9	54.3	42.6	49.0
новообразования	8.6	9.5	8.3	8.8	9.0	10.7
болезни эндокринной системы, расстройства питания, нарушения						
обмена веществ и иммунитета	9.6	9.4	11.1	9.6	12.5	11.3
болезни крови и кроветворных						
органов	2.1	2.6	2.6	2.6	2.9	2.6
болезни нервной системы и						
органов чувств	77.9	99.3	88.3	99.2	94.8	81.8
болезни системы кровообращения	14.4	17.5	18.2	17.4	18.1	20.8
болезни органов дыхания	279.6	317.6	319.9	318.6	314.8	315.9
болезни органов пищеварения	29.5	33.0	28.9	29.5	83.0	71.2
болезни мочеполовой системы	29.5	32.0	34.6	35.1	36.3	39.1
осложнения беременности, родов и послеродового периода	6.5	7.5	7.1	7.4	7.2	6.6
болезни кожи и подкожной						
клетчатки	39.8	41.1	43.6	42.8	49.2	52.9
болезни костно-мышечной системы						
и соединительной ткани	39.7	41.0	44.5	44.6	49.5	45.4
врожденные аномалии (пороки						
развития)	1.7	1.5	1.7	1.9	1.9	1.6
травмы и отравления	94.7	91.0	89.5	89.7	91.1	96.6

	Продолжение					
	1998	1999	2000	2001	2002	2003
	На 1000 человек населения					
Все болезни	524.8	577.3	586.6	597.7	662.6	678.8
из них:						
инфекционные и паразитарные болезни	37.1	37.2	39.7	42.0	33.4	40.1
новообразования	6.5	7.2	6.4	6.8	7.1	8.8
болезни эндокринной системы, расстройства питания, нарушения обмена веществ и иммунитета	7.3	7.2	8.5	7.4	9.8	9.2
болезни крови и кроветворных органов	1.6	2.0	2.0	2.0	2.2	2.1
болезни нервной системы и органов чувств	58.7	75.4	67.7	76.8	74.3	66.9
болезни системы кровообращения	10.8	13.3	14.0	13.5	14.2	17.0
болезни органов дыхания	210.5	241.1	245.1	246.6	246.6	258.3
болезни органов пищеварения	22.2	25.0	22.2	22.8	65.0	58.2
болезни мочеполовой системы	22.2	24.3	26.5	27.2	28.4	32.0
осложнения беременности, родов и послеродового периода ¹⁾	19.5	22.5	21.3	22.2	21.7	20.4
болезни кожи и подкожной клетчатки	30.0	31.2	33.4	33.1	38.5	43.3
болезни костно-мышечной системы и соединительной ткани	29.9	31.1	34.1	34.5	38.7	37.1
врожденные аномалии (пороки развития)	1.2	1.1	1.3	1.5	1.5	1.3
травмы и отравления	71.3	69.0	68.6	69.5	71.4	79.0

¹⁾ На 1000 женщин в возрасте 15-49 лет.

**ЗАБОЛЕВАЕМОСТЬ
ОТДЕЛЬНЫМИ ИНФЕКЦИОННЫМИ БОЛЕЗНЯМИ**
(число зарегистрированных случаев заболевания)

	1998	1999	2000	2001	2002	2003
	Всего, человек					
Острые кишечные инфекции	2710	3555	3060	3878	3553	3570
Брюшной тиф и паратифы А, В, С	-	1	2	-	1	2
Сальмонеллезные инфекции	313	362	535	270	224	245
Скарлатина	310	316	357	307	237	223
Дифтерия	3	11	4	1	1	-
Коклюш	179	148	109	81	7	15
Корь	15	11	2	-	-	-
Острые инфекции верхних дыхательных путей, тыс.	180.4	189.7	207.8	194.0	190.4	194.3
Грипп, тыс.	12.0	41.7	22.9	17.0	8.8	24.6
Вирусные гепатиты (острые и хронические заболевания)	583	501	655	768	1063	539
Менингококковая инфекция	25	38	38	47	25	40
Ветряная оспа	3210	2913	3572	3627	4304	4124
	На 100000 человек населения					
Острые кишечные инфекции	204.1	269.8	234.4	300.2	278.3	292.0
Брюшной тиф и паратифы А, В, С	-	0.1	0.2	-	0.1	0.2
Сальмонеллезные инфекции	23.6	27.5	41.0	20.9	17.5	20.0
Скарлатина	23.3	24.0	27.4	23.8	18.6	18.2
Дифтерия	0.2	0.8	0.3	0.1	0.1	-
Коклюш	13.5	11.2	8.4	6.3	0.5	1.2
Корь	1.1	0.8	0.2	-	-	-
Острые инфекции верхних дыхательных путей, тыс.	13.6	14.4	15.9	15.0	14.9	15.9
Грипп	904	3165	1755	1316	689	2012
Вирусные гепатиты (острые и хронические заболевания)	44.0	38.0	50.2	59.5	83.3	44.1
Менингококковая инфекция	1.9	2.9	2.9	3.6	2.0	3.3
Ветряная оспа	241.7	221.1	273.7	280.8	337.1	337.3

По состоянию на 1 января 2004 г. зарегистрировано инфицированных вирусом иммунодефицита человека (ВИЧ) 72 человека, в том числе 7 детей.

**ЗАБОЛЕВАЕМОСТЬ
ЗЛОКАЧЕСТВЕННЫМИ НОВООБРАЗОВАНИЯМИ**

	1998	1999	2000	2001	2002	2003
Выявлено больных с впервые в жизни установленным диагнозом:						
всего, человек	4371	4168	4193	4370	4296	3969
на 100000 человек населения	329.2	316.4	321.3	338.3	336.5	324.6
Численность больных, состоящих на учете в лечебно-профилактических учреждениях:						
всего, человек	19262	19404	19995	20700	21603	22489
на 100000 человек населения	1451	1480	1539	1612	1702	1852

ЗАБОЛЕВАЕМОСТЬ АКТИВНЫМ ТУБЕРКУЛЕЗОМ

	1998	1999	2000	2001	2002	2003
Выявлено больных с впервые в жизни установленным диагнозом:						
всего, человек	701	918	872	874	926	913
на 100000 человек населения	52.8	69.7	66.8	67.7	72.5	74.7
в том числе с диагнозом туберкулеза органов дыхания:						
всего, человек	678	881	841	849	874	876
на 100000 человек населения	51.1	66.9	64.4	65.7	68.5	71.6
Численность больных, состоящих на учете в лечебно - профилактических учреждениях:						
всего, человек	2524	2557	2553	2595	2696	2577
на 100000 человек населения	190.1	195.0	196.6	202.0	212.5	212.2

В 2003г. 51% больных с диагнозом туберкулеза органов дыхания имели запущенную форму заболевания.

**ЗАБОЛЕВАЕМОСТЬ БОЛЕЗНЯМИ, ПЕРЕДАВАЕМЫМИ
ПРЕИМУЩЕСТВЕННО ПОЛОВЫМ ПУТЕМ**

	1998	1999	2000	2001	2002	2003
Выявлено больных с впервые в жизни установленным диагнозом:						
сифилис						
всего, человек	2796	2383	2051	1781	1618	1466
на 100000 человек населения	211.3	180.9	157.1	137.9	126.7	119.9
гонорея						
всего, человек	1205	1449	1742	1370	1433	1249
на 100000 человек населения	91.0	110.0	133.5	106.1	112.2	102.1
Численность больных сифилисом, состоящих на учете в лечебно-профилактических учреждениях:						
всего, человек	8501	7106	7404	7739	7832	7916
на 100000 человек населения	642.3	541.8	570.0	602.5	617.2	651.8

**ЗАБОЛЕВАЕМОСТЬ ПСИХИЧЕСКИМИ РАССТРОЙСТВАМИ
И РАССТРОЙСТВАМИ ПОВЕДЕНИЯ, СВЯЗАННЫМИ
С УПОТРЕБЛЕНИЕМ ПСИХОАКТИВНЫХ ВЕЩЕСТВ**

	1998	1999	2000	2001	2002	2003
Взято под наблюдение больных с впервые в жизни установленным диагнозом:						
алкоголизм и алкогольные психозы						
всего, человек	2233	2132	2303	2041	2146	2313
на 100000 человек населения	168.7	161.8	176.4	158.0	168.1	189.2
наркомания и токсико- манья:						
всего, человек	117	103	110	177	91	67
на 100000 человек населения	8.8	7.8	8.4	13.7	7.1	5.5
Численность больных, со- стоящих на учете в лечеб- но-профилактических уч- реждениях, с диагнозом:						
алкоголизм и алкогольные психозы						
всего, человек	21776	21761	21724	21460	21221	21211
на 100000 человек населения	1645.3	1659.2	1672.5	1670.7	1672.3	1746.5
наркомания и токсико- манья						
всего, человек	435	491	514	633	640	636
на 100000 человек населения	32.9	37.4	39.6	49.3	50.4	52.4

В 2003 г. на профилактический учет было взято в связи с употреблением с вредными последствиями алкоголя - 1574 человека, наркотических веществ – 105 и ненаркотических веществ - 95 человек.

ЗАБОЛЕВАЕМОСТЬ ПСИХИЧЕСКИМИ РАССТРОЙСТВАМИ И РАССТРОЙСТВАМИ ПОВЕДЕНИЯ

	1998	1999	2000	2001	2002	2003
Взято под наблюдение больных с впервые в жизни установленным диагнозом:						
всего, человек	1070	977	743	664	846	837
на 100000 человек населения	80.8	74.2	56.9	51.4	66.3	68.4
в том числе:						
психозы	353	334	211	209	305	264
на 100000 человек населения	26.7	25.4	16.2	16.2	23.9	21.6
из них шизофрения	175	173	102	116	144	134
на 100000 человек населения	13.2	13.1	7.8	9.0	11.3	11.0
психические расстройства непсихотического характера	386	309	281	186	222	233
на 100000 человек населения	29.2	23.5	21.5	14.4	17.4	19.1
умственная отсталость (олигофрения)	331	334	251	269	319	340
на 100000 человек населения	25.0	25.4	19.2	20.8	25.0	27.8
Обратилось больных за консультативно-лечебной помощью:						
всего, человек	3820	4689	4501	4428	4511	3849
на 100000 человек населения	288.6	355.9	344.9	342.8	353.3	314.8
Численность больных, состоящих на учете в лечебно-профилактических учреждениях:						
всего, человек	18729	18773	18650	18530	18463	18446
на 100000 человек населения	1415.1	1431.4	1435.8	1442.6	1454.9	1518.8
в том числе:						
психозы	8518	8424	8186	8004	7883	7751
на 100000 человек населения	643.6	642.3	630.2	623.1	621.2	638.2
из них шизофрения	5973	5907	5744	5614	5635	5542
на 100000 человек населения	451.3	450.4	442.2	437.1	444.1	456.3
психические расстройства непсихотического характера	4061	4000	3980	3931	3930	3938
на 100000 человек населения	306.8	305.0	306.4	306.0	309.7	324.2
умственная отсталость (олигофрения)	6150	6349	6484	6595	6650	6757
на 100000 человек населения	464.7	484.1	499.2	513.4	524.0	556.4
Численность больных, которым оказывается консультативно-лечебная помощь:						
всего, человек	11121	11409	11752	12108	12215	12247
на 100000 человек населения	840.3	869.9	904.8	942.6	962.6	1008.4

ЗАБОЛЕВАЕМОСТЬ ЖЕНЩИН ОТДЕЛЬНЫМИ БОЛЕЗНЯМИ

	1998	1999	2000	2001	2002	2003
Зарегистрировано больных с впервые в жизни установленным диагнозом, человек:						
злокачественные новообразования	2108	2006	2053	2149	2183	2025
в том числе:						
молочной железы	371	393	372	404	395	430
шейки и тела матки, плаценты яичника	260	219	243	255	277	264
яичника	136	87	97	135	119	96
активный туберкулез	146	161	170	192	201	191
алкоголизм и алкогольный психоз	329	324	355	277	324	328
эрозия и эктропион шейки матки	4152	4036	4644	3912	3671	3332
расстройства менструаций	1675	2039	1805	1520	1659	1955
бесплодие	248	521	246	225	290	201
беременность, роды и послеродовой период	6479	7468	7093	7389	7207	6560
На 100000 женщин:						
злокачественные новообразования	294.4	287.1	293.8	307.6	315.7	302.0
в том числе:						
молочной железы	51.8	56.2	53.2	57.8	57.1	64.1
шейки и тела матки, плаценты яичника	36.3	31.3	34.8	36.5	40.1	39.4
яичника	19.0	12.4	13.9	19.3	17.2	14.3
активный туберкулез	20.4	23.0	24.3	27.5	29.1	28.5
алкоголизм и алкогольный психоз	45.9	46.4	50.8	39.6	46.9	48.9
эрозия и эктропион шейки матки	579.8	577.6	664.6	559.9	530.8	496.9
расстройства менструаций	233.9	291.8	258.3	217.5	239.9	291.5
бесплодие	34.6	74.6	35.2	32.2	41.9	30.0
беременность, роды и послеродовой период ¹⁾	1959.3	2246.0	2133.2	2223.0	2170.5	2037.7

¹⁾ На 100000 женщин в возрасте 15-49 лет.

**СОСТОЯНИЕ ЗДОРОВЬЯ БЕРЕМЕННЫХ, РОЖЕНИЦ,
РОДИЛЬНИЦ И НОВОРОЖДЕННЫХ**

	1998	1999	2000	2001	2002	2003
Численность женщин, закончивших беременность, человек	9585	9619	9776	9573	9408	9517
в том числе:						
родами в срок	8968	8800	9075	8946	8766	8944
преждевременными родами	299	355	302	296	290	260
самопроизвольными и по медицинским показаниям	318	464	399	331	352	313
Из числа закончивших беременность страдали, процентов:						
анемией	33.0	27.1	31.8	31.5	37.4	33.0
болезнями системы кровообращения	4.7	5.2	6.6	4.1	5.1	8.3
сахарным диабетом	0.1	0.1	0.0	0.1	0.1	0.1
отеками, протеинурией и гипертоническими расстройствами ¹⁾	9.9	8.9	13.2	16.9	16.5	18.4
болезнями мочеполовой системы	16.0	14.0	12.4	15.0	16.0	15.9
венозными осложнениями	1.7	1.8	2.0	2.0	2.7	2.9
Число заболеваний, осложнивших роды ²⁾ :						
анемия	175.9	284.1	229.1	251.6	231.7	253.3
болезни системы кровообращения	27.0	18.6	24.8	31.5	31.8	40.1
сахарный диабет	1.0	0.6	1.2	0.7	0.5	0.7
отеки, протеинурия и гипертонические расстройства	145.1	146.3	137.5	149.9	124.3	167.3
болезни мочеполовой системы	114.1	120.3	100.3	104.0	103.1	103.9
венозные осложнения	18.7	14.2	17.2	10.4	14.9	17.0
кровотечение в послеродовом и послеродовом периоде	19.1	17.2	16.9	13.8	15.5	14.5
нарушения родовой деятельности	147.5	167.9	147.3	157.5	145.2	147.6
Родилось детей больными или заболели (массой тела 1000 г и более):						
всего, человек	4012	3578	3699	3963	4124	3939
в процентах от числа родившихся	37.7	35.2	35.4	37.7	39.3	36.6
в том числе с заболеваниями:						
врожденные аномалии	3.4	3.0	3.1	2.9	3.4	2.9
отдельные состояния, возникающие в перинатальном периоде	35.2	37.8	41.7	42.7	42.7	39.3
Из общего числа детей, родившихся живыми - недоношенные, человек	483	477	492	478	480	464
в процентах от числа родившихся	4.5	4.7	4.7	4.5	4.6	4.3

¹⁾ До 1999г. – поздний токсикоз.

²⁾ На 1000 родов. До 1999г. – роды осложненные.

**ЗАБОЛЕВАЕМОСТЬ ДЕТЕЙ В ВОЗРАСТЕ 0-14 ЛЕТ
ПО ОСНОВНЫМ КЛАССАМ БОЛЕЗНЕЙ**

(зарегистрировано больных с диагнозом, установленным впервые в жизни)

	1998	1999	2000	2001	2002	2003
Все болезни – всего, тыс. человек	266.2	279.8	278.1	276.0	301.6	296.0
из них:						
некоторые инфекционные и паразитарные болезни	19.1	21.5	23.1	17.5	16.1	14.9
новообразования	0.4	0.4	0.4	0.4	0.4	0.4
болезни крови, кроветвор- ных органов и отдельные нарушения, вовлекающие иммунный механизм	1.4	1.6	1.5	1.6	1.8	1.6
болезни эндокринной системы, расстройства питания, нарушения обмена веществ	4.8	4.8	5.3	4.2	5.4	5.0
болезни нервной системы	20.7	25.5	22.1	23.1	21.3	18.0
болезни системы кровообращения	1.0	1.0	0.9	1.1	1.4	1.3
болезни органов дыхания	153.4	158.5	157.4	164.8	164.7	167.6
болезни органов пищеварения	15.0	14.9	15.5	13.3	31.5	31.5
болезни кожи и подкожной клетчатки	12.8	11.6	11.3	11.2	13.5	14.5
болезни костно-мышечной системы и соединительной ткани	10.4	10.9	10.9	9.6	11.9	10.2
болезни мочеполовой системы	2.9	3.1	3.4	3.3	4.1	4.1
врожденные аномалии (пороки развития), дефор- мации и хромосомные нарушения	1.4	1.1	1.2	1.6	1.3	1.1
травмы, отравления и не- которые другие последст- вия воздействия внешних причин	16.8	17.1	16.0	16.3	15.4	13.2

Сводный статистический ежегодник 2004

	Продолжение					
	1998	1999	2000	2001	2002	2003
Число заболеваний на 100000 детей – всего	108830.7	119317.7	124096.4	128731.3	148133.6	155169.6
в том числе:						
некоторые инфекционные и паразитарные болезни	7808.7	9168.4	10307.9	8162.3	7907.7	7810.9
новообразования	163.5	170.6	178.5	186.6	196.5	209.7
болезни крови, кроветворных органов и отдельные нарушения, вовлекающие иммунный механизм	572.4	682.3	669.3	746.3	884.1	838.8
болезни эндокринной системы, расстройства питания и нарушения обмена веществ	1962.4	2046.9	2365.0	1959.0	2652.3	2621.1
болезни нервной системы	8462.8	10874.2	9861.7	10774.3	10461.7	9436.0
болезни системы кровообращения	408.8	426.4	401.6	513.1	687.6	681.5
болезни органов дыхания	62714.6	67590.6	70236.5	76865.7	80893.9	87859.6
болезни органов пищеварения	6132.5	6353.9	6916.6	6203.4	15471.5	16513.0
болезни кожи и подкожной клетчатки	5233.0	4946.7	5042.4	5223.9	6630.6	7601.2
болезни костно-мышечной системы и соединительной ткани	4251.8	4648.2	4863.9	4477.6	5844.8	5347.1
болезни мочеполовой системы	1185.6	1322.0	1517.2	1539.2	2013.8	2149.3
врожденные аномалии (пороки развития), деформация и хромосомные нарушения	572.4	469.1	535.5	746.3	638.5	576.6
травмы, отравления и некоторые другие последствия воздействия внешних причин	6868.4	7292.1	7139.7	7602.6	7563.9	6919.7

ИНВАЛИДНОСТЬ НАСЕЛЕНИЯ

ЧИСЛЕННОСТЬ ЛИЦ, ВПЕРВЫЕ ПРИЗНАННЫХ ИНВАЛИДАМИ¹⁾

	1998	1999	2000	2001	2002	2003
Всего:						
человек	10361	9651	9642	10791	10896	10630
на 10000 человек населения	78.3	73.6	73.9	83.5	85.9	87.5
В процентах от общей численности инвалидов:						
инвалиды I группы	11.2	11.7	10.9	11.1	12.4	12.0
инвалиды II группы	57.3	53.1	51.6	48.7	48.6	48.9
инвалиды III группы	31.5	35.2	37.5	40.2	39.0	39.1
Из общей численности инвалидов – инвалиды в трудоспособном возрасте:						
всего, человек	6718	6464	6252	6709	6442	6287
в процентах от общей численности инвалидов	64.8	67.0	64.8	62.2	59.1	59.1

¹⁾ До 2000г. – в возрасте 16 лет и старше, с 2000г. – в возрасте 18 лет и старше.

**ЧИСЛЕННОСТЬ ДЕТЕЙ - ИНВАЛИДОВ В ВОЗРАСТЕ ДО 16 ЛЕТ,
ПОЛУЧАЮЩИХ СОЦИАЛЬНЫЕ ПЕНСИИ¹⁾**

(на конец года)

	1998	1999	2000	2001	2002	2003
Всего, человек	5681	5405	5570	5096	5150	4988
На 10000 детей	215.1	220.7	237.5	199.7	210.5	214.8

¹⁾ С 2000г. – учет детей-инвалидов в возрасте до 18 лет.

**СТАЦИОНАРНЫЕ УЧРЕЖДЕНИЯ СОЦИАЛЬНОГО ОБСЛУЖИВАНИЯ
ПРЕСТАРЕЛЫХ И ИНВАЛИДОВ**

(на конец года)

	1998	1999	2000	2001	2002	2003
Число учреждений для пре-старелых и инвалидов – взрослых	11	11	11	11	11	11
В них:						
мест	2074	2074	2074	2074	2074	2074
проживающих, человек	1758	1627	1574	1589	1608	1584
Число учреждений для инвалидов - детей	1	1	1	1	1	1
В них:						
мест	250	250	250	250	250	250
проживающих, человек	190	180	181	170	174	182

МЕТОДОЛОГИЧЕСКИЕ ПОЯСНЕНИЯ

В общую численность врачей включаются все врачи с высшим медицинским образованием, занятые в лечебных, санитарных организациях, учреждениях социального обеспечения, научно-исследовательских институтах, учреждениях, занятых подготовкой кадров, в аппарате органов здравоохранения и др.

В общую численность среднего медицинского персонала включаются все лица со средним медицинским образованием, занятые в лечебных, санитарных организациях, учреждениях социального обеспечения, дошкольных учреждениях, школах, домах ребенка и др.

В больничных учреждениях учету подлежат **койки**, оборудованные необходимым инвентарем и готовые принять больных, независимо от того, заняты они больными или нет.

В число врачебных учреждений, оказывающих амбулаторно-поликлиническую помощь населению, включаются все медицинские учреждения, которые ведут амбулаторный прием (поликлиники, амбулатории, диспансеры, поликлинические отделения больничных учреждений, врачебные здравпункты и др.).

Профилактическим осмотрам периодически подвергаются отдельные категории работников производственных предприятий с учетом условий труда, работники коммунальных, детских, лечебно-профилактических и других учреждений, а также дети и подростки.

Национальный календарь прививок (схема проведения плановых прививок в России в установленные сроки) предусматривает проведение прививок против семи основных инфекционных болезней: туберкулеза, полиомиелита, дифтерии, коклюша, столбняка, кори, эпидемического паротита, шесть из которых (против туберкулеза, полиомиелита, коклюша, дифтерии, столбняка, кори) согласно Закону Российской Федерации "О санитарно-эпидемиологическом благополучии населения" являются обязательными. В соответствии с Национальным календарем прививок установлен возраст проведения начального курса прививок (вакцинация) и повторных прививок (ревакцинация).

Уровень заболеваемости определяется отношением числа больных с впервые установленным диагнозом к среднегодовой численности постоянного населения.

Для статистической разработки данных о заболеваемости населения применяется Международная классификация болезней, обеспечивающая сравнимость сведений о заболеваемости и смертности.

Контингент больных включает совокупность всех больных данной болезнью, обратившихся в медицинское учреждение как в текущем, так и в предыдущие годы.

культура и отдых

Культура

172

Отдых

175

10

Раздел содержит статистическую информацию о деятельности учреждений культуры и искусства. Показатели по кинофикации, театрам, музеям, клубам и библиотекам получены от Комитета по культуре Правительства области. Приводится информация по государственным, муниципальным и профсоюзным учреждениям культуры. Представлены статистические данные о сети санаториев и прочих учреждений отдыха.

КУЛЬТУРА

ОСНОВНЫЕ ПОКАЗАТЕЛИ

(на конец года)

	1998	1999	2000	2001	2002	2003
Число профессиональных театров	2	2	2	2	2	2
Численность зрителей:						
тыс. человек	156.3	133.2	141.9	146.0	156.8	161.4
в среднем на 1000 человек населения	117	101	108	113	123	132
Число музеев (включая филиалы)	17	17	18	19	21	21
в том числе:						
исторические	3	3	3	3	3	3
мемориальные	5	5	5	5	5	5
краеведческие	8	8	9	10	12	21
искусствоведческие	1	1	1	1	1	1
Число посещений музеев:						
тысяч	258.0	278.7	308.2	316.3	320.6	289.7
в среднем на 1000 человек населения	194	211	235	245	251	237
Число учреждений клубного типа	1037	1014	1006	1006	995	975
в том числе в сельской местности	932	909	897	897	879	818
Число общедоступных библиотек	861	852	849	677	839	837
Библиотечный фонд:						
тыс. экз.	13430	13270	13101	12999	12931	12996
в среднем на 1000 человек населения	10117	10087	10055	10089	10158	10701
из общего числа общедоступных библиотек:						
в сельской местности	722	712	712	548	712	711
в них библиотечный фонд, тыс. экз.	6829	6544	6641	6200	6516	6468
Число киноустановок	628	643	584	587	557	549
в том числе в сельской местности	589	607	544	547	518	504
Число посещений киносеансов,						
тыс. чел.	287.1	265.9	268.3	244.3	395.6	473.2
в том числе в сельской местности	143.4	122.9	114.1	98.7	149.2	154.5
Число посещений киносеансов						
в среднем на одного жителя	0.2	0.2	0.2	0.2	0.3	0.4
в том числе в сельской местности	0.3	0.2	0.2	0.1	0.3	0.4
Число мест в зрительных залах, тыс.	112.5	110.6	113.2	117.2	103.0	109.1

**ПОКАЗАТЕЛИ РАБОТЫ
ОБЩЕДОСТУПНЫХ БИБЛИОТЕК**

(на конец года)

	1998			1999			2000		
	Всего	в том числе		Всего	в том числе		Всего	в том числе	
		в горо- дах и посел- ках го- родско- го типа	в сель- ской мест- ности		в горо- дах и посел- ках го- родско- го типа	в сель- ской мест- ности		в горо- дах и посел- ках го- родско- го типа	в сель- ской мест- ности
Библиотечный фонд, тыс. экз.	13430	6601	6829	13270	6544	6726	13101	6460	6641
Всего зарегистрированных пользователей, тыс. человек	735	354	381	754	374	380	764	387	377
Выдано экземпляров, тыс.	15909	8055	7854	16413	8574	7839	16596	8864	7732
Число экземпляров в среднем на одну библиотеку, тыс.	15.6	47.5	9.5	15.6	46.7	9.4	15.4	47.2	9.3
Число экземпляров в среднем на одного пользователя	18.3	18.6	17.9	17.6	17.5	17.7	17.1	16.7	17.6
Численность зарегистрированных пользователей в среднем на одну библиотеку, человек	854	2546	528	885	2671	534	900	2825	529
Число выданных экземпляров в среднем на одного пользователя	21.6	22.8	20.6	21.8	22.9	20.6	21.7	22.9	20.5
Обращаемость книжного фонда, раз	1.2	1.2	1.2	1.2	1.3	1.2	1.3	1.4	1.2

	Продолжение								
	2001			2002			2003		
	Всего	в том числе		Всего	в том числе		Всего	в том числе	
		в горо- дах и посел- ках го- родско- го типа	в сель- ской мест- ности		в горо- дах и посел- ках го- родско- го типа	в сель- ской мест- ности		в горо- дах и посел- ках го- родско- го типа	в сель- ской мест- ности
Библиотечный фонд, тыс. экз.	12999	6799	6200	12931	6415	6516	12996	6468	6528
Всего зарегистрированных пользователей, тыс. человек	760	405	355	749	382	367	722	366	356
Выдано экземпляров, тыс.	16577	9260	7317	16466	8876	7590	15705	8655	7050
Число экземпляров в среднем на одну библиотеку, тыс.	19.2	52.7	11.3	15.4	50.5	9.2	15.5	51.3	9.2
Число экземпляров в среднем на одного пользователя	17.1	16.8	17.5	17.3	16.8	17.8	18.0	17.1	19.0
Численность зарегистрированных пользователей в среднем на одну библиотеку, человек	1123	3140	648	893	3008	515	863	3008	482
Число выданных экземпляров в среднем на одного пользователя	21.8	22.9	20.6	22.0	23.2	20.7	21.8	22.8	20.6
Обращаемость книжного фонда, раз	1.3	1.4	1.2	1.3	1.4	1.2	1.2	1.3	1.1

ОТДЫХ**САНАТОРНО-КУРОРТНЫЕ ОРГАНИЗАЦИИ И ОРГАНИЗАЦИИ ОТДЫХА**
(на конец года)

	1998	1999	2000	2001	2002	2003
Число санаторно-курортных организаций и организации отдыха	19	20	19	19	20	18
в них коек (мест)	2288	2320	2023	2017	2446	2217
Число санаториев с лечением	8	8	7	7	8	9
в них коек	1240	1216	912	939	1103	1218
Из числа санаториев с лечением-детские санатории	2	2	2	2	2	2
в них коек	310	310	218	160	160	165
Число санаториев-профилакториев	6	6	6	6	7	5
в них коек	745	700	702	700	980	735
Число баз отдыха	5	5	5	5	4	4
в них коек	303	305	310	279	264	264
Туристские базы	-	1	1	1	1	-
в них коек	-	99	99	99	99	-

Примечание: койки (места) в учреждениях отдыха показаны в месяц максимального развертывания.

ДЕТСКИЕ ОЗДОРОВИТЕЛЬНЫЕ УЧРЕЖДЕНИЯ

	1998	1999	2000	2001	2002	2003
Число детских оздоровительных учреждений - всего	453	410	457	460	378	221
в том числе :						
загородные	24	26	24	25	25	25
санаторного типа	1	1	1	2	1	1
для школьников с дневным пребыванием	278	298	381	402	331	189
профильные, оборонно-спортивные, оздоровительно-спортивные и другие	36	19	9	10	3	4
труда и отдыха	114	66	42	21	18	2

	Продолжение					
	1998	1999	2000	2001	2002	2003
Численность детей, отдохнувших в них за лето – всего, человек	36665	36058	43718	46774	34456	26099
в том числе в учреждениях:						
загородных санаторного типа	10395	12202	12565	13735	13415	11778
для школьников с дневным пребыванием	1167	1710	1624	2190	1160	1725
профильных, оборонно-спортивных, оздоровительно-спортивных и других	17321	16875	25603	28101	18250	11384
труда и отдыха	2219	1959	1288	1381	1007	952
	5563	3312	2638	1367	624	260

ГОСТИНИЦЫ¹⁾

Годы	Число гостиниц	Их единовременная вместимость, мест
1998	47	3420
1999	47	3114
2000	41	2856
2001	39	2671
2002 ²⁾	32	1713
2003	41	2917

¹⁾ Включая аналогичные средства размещения.

²⁾ Данные приведены без учета гостиничных организаций, у которых нет деятельности.

ЧИСЛО СПОРТИВНЫХ СООРУЖЕНИЙ

	1998	1999	2000	2001	2002	2003
Стадионы с числом мест для зрителей 1.5 тыс. и более	16	12	12	13	13	14
Спортивные залы	533	544	552	569	573	601
Плавательные бассейны	26	17	16	18	21	25
Плоскостные спортивные сооружения (площадки и поля)	1088	1138	1063	1065	1099	1125

валовой региональный продукт и основные фонды

<i>Валовой региональный продукт</i>	178
<i>Основные фонды</i>	193
<i>Методологические пояснения</i>	196

11

ВАЛОВОЙ РЕГИОНАЛЬНЫЙ ПРОДУКТ**ОБЪЕМ ВАЛОВОГО РЕГИОНАЛЬНОГО ПРОДУКТА**

(миллионов рублей)

	1998	1999	2000	2001	2002
Валовой региональный продукт (в текущих ценах)	16796.3	23866.3	32451.7	38747.3	46690.5
из него:					
производство товаров	9645.8	14660.6	19401.6	22466.8	24403.6
производство услуг	5862.1	7373.3	10766.1	13932.9	19681.3
чистые (за вычетом субсидий) налоги на продукты	1288.4	1832.4	2284.0	2347.6	2605.6
Валовой региональный продукт (в сопоставимых ценах), в процентах к предыдущему году	101.9	101.0	111.2	98.2	107.7

**СТРУКТУРА ПРОИЗВОДСТВА
ВАЛОВОГО РЕГИОНАЛЬНОГО ПРОДУКТА**
(в текущих ценах; в процентах к итогу)

	1998	1999	2000	2001	2002
Валовой региональный продукт	100	100	100	100	100
из него:					
производство товаров	57.4	61.4	59.8	58.0	52.2
производство услуг	34.9	30.9	33.2	36.0	42.2
чистые (за вычетом субсидий) налоги на продукты	7.7	7.7	7.0	6.0	5.6

Динамика структуры производства валового регионального продукта
(в процентах к итогу)

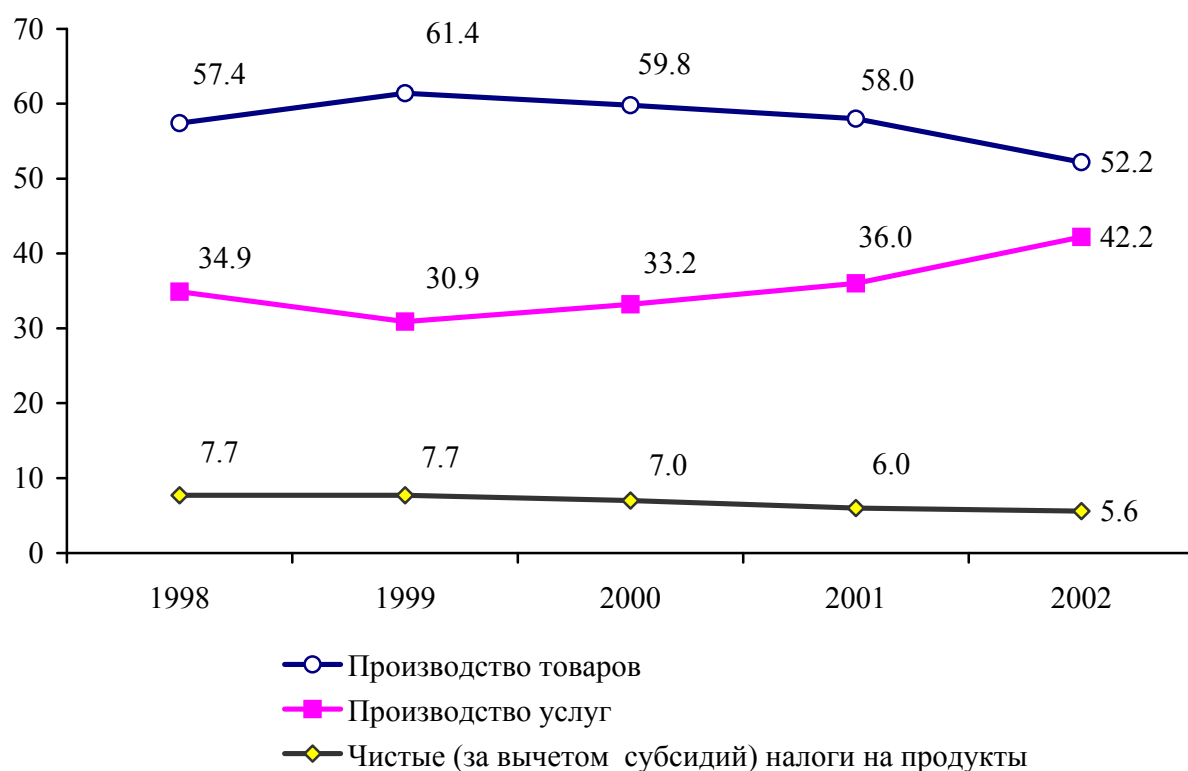

СЧЕТ ПРОИЗВОДСТВА

(в текущих ценах; миллионов рублей)

	1998	1999	2000	2001	2002
Ресурсы					
Выпуск в основных ценах	30658.6	46818.6	64793.6	77930.1	94993.1
Налоги на продукты	1752.5	2377.0	2700.4	2822.0	3065.5
Субсидии на продукты (-)	464.1	544.6	416.4	474.4	459.9
Всего	31947.0	48651.0	67077.6	80277.7	97598.7
Использование					
Промежуточное потребление	15150.7	24784.7	34625.9	41530.4	50908.2
Валовой региональный продукт в рыночных ценах	16796.3	23866.3	32451.7	38747.3	46690.5
Всего	31947.0	48651.0	67077.6	80277.7	97598.7

СЧЕТ ПРОИЗВОДСТВА ПО ОТРАСЛЯМ в 1998г.

(в текущих ценах; миллионов рублей)

	Ресурсы	Использование	
	выпуск в основных ценах	промежуточное потребление	валовая добавленная стоимость
Производство товаров	21773.6	12127.8	9645.8
в том числе в отраслях:			
промышленность	14285.6	7991.6	6294.0
сельское хозяйство	5062.3	3188.1	1874.2
лесное хозяйство	25.7	5.2	20.5
строительство	2326.5	919.4	1407.1
прочие виды деятельности			
по производству товаров	73.5	23.5	50.0
Производство услуг	8885.0	3022.9	5862.1
в том числе:			
рыночные услуги в отраслях:	6801.5	2145.4	4656.1
транспорт	1258.9	407.9	851.0
связь	247.5	69.8	177.7
торговля (оптовая, включая торговлю средствами произ- водства, розничная) и общест- венное питание	3000.8	884.8	2116.0
заготовки	83.8	46.2	37.6
организации, обслуживающие сельское хозяйство	37.7	18.2	19.5
информационно-вычислительное обслуживание	1.7	0.6	1.1
операции с недвижимым имуществом	162.2	1.3	160.9
общая коммерческая деятельность по обеспечению функционирования рынка	44.7	19.6	25.1
геология и разведка недр, геодезическая и гидрометео- рологическая службы	9.4	2.8	6.6
жилищное хозяйство	712.8	163.0	549.8

ВАЛОВОЙ РЕГИОНАЛЬНЫЙ ПРОДУКТ И ОСНОВНЫЕ ФОНДЫ 181

	Продолжение		
	Ресурсы выпуск в основных ценах	Использование промежуточное валовая потребление добавленная стоимость	
коммунальное хозяйство	818.5	392.0	426.5
непроизводственные виды бытового обслуживания населения	15.0	6.5	8.5
страхование	25.8	5.8	20.0
здравоохранение, физкультура и соцобеспечение	113.0	37.8	75.2
образование, культура и искусство	97.0	28.8	68.2
управление	109.1	25.4	83.7
наука и научное обслуживание	63.6	34.9	28.7
нерыночные услуги в отраслях:	2083.5	877.5	1206.0
связь	0.2	-	0.2
геология и разведка недр, геодезическая и гидрометеорологическая службы	2.2	0.6	1.6
организации, обслуживающие сельское хозяйство	20.8	1.5	19.3
здравоохранение, физкультура и соцобеспечение	633.2	272.5	360.7
образование, культура и искусство	706.8	152.0	554.8
управление	720.3	450.9	269.4
Итого по отраслям	30658.6	15150.7	15507.9
Налоги на продукты			1752.5
Субсидии на продукты (-)			464.1
Валовой региональный продукт в рыночных ценах			16796.3

СЧЕТ ПРОИЗВОДСТВА ПО ОТРАСЛЯМ в 1999г.

(в текущих ценах; миллионов рублей)

	Ресурсы		Использование	
	выпуск в основных ценах	промежуточное потребление	валовая добавленная стоимость	
Производство товаров	35423.2	20762.7	14660.5	
в том числе в отраслях:				
промышленность	23164.5	14135.8	9028.8	
сельское хозяйство	9146.3	5338.6	3807.7	
лесное хозяйство	30.7	7.9	22.8	
строительство	2973.9	1251.5	1722.4	
прочие виды деятельности				
по производству товаров	107.8	28.9	78.8	
Производство услуг	11395.4	4022.0	7373.4	
в том числе:				
рыночные услуги в отраслях:	8039.0	2818.1	5221.0	
транспорт	1708.6	653.9	1054.7	
связь	336.2	99.3	236.9	
торговля и коммерческая деятельность по реализации товаров и услуг	4068.9	1377.9	2691.0	
заготовки	86.0	34.9	51.1	
организации, обслуживающие сельское хозяйство	43.6	20.9	22.7	
информационно-вычислительное обслуживание	3.6	1.3	2.3	
операции с недвижимым имуществом	203.2	3.2	200.0	
геология и разведка недр, геодезическая и гидрометеорологическая службы	24.8	17.6	7.2	
жилищное хозяйство	315.2	104.7	210.5	
коммунальное хозяйство	562.3	298.4	263.9	

ВАЛОВОЙ РЕГИОНАЛЬНЫЙ ПРОДУКТ И ОСНОВНЫЕ ФОНДЫ 183

	Продолжение		
	Ресурсы выпуск в основных ценах	Использование промежуточное потребление	валовая добавленная стоимость
непроизводственные виды бытового			
обслуживания населения	25.8	10.6	15.2
страхование	28.5	4.7	23.8
наука и научное обслуживание	108.7	46.9	61.8
здравоохранение, физкультура и соцобеспечение	157.7	50.5	107.2
образование, культура и искусство	181.0	56.3	124.8
управление	184.9	37.0	147.9
нерыночные услуги в отраслях:	3356.4	1203.9	2152.5
геология и разведка недр, геодезическая и гидрометеорологическая службы организации, обслуживающие	2.3	0.0	2.3
сельское хозяйство	79.0	33.1	45.9
жилищное хозяйство	243.9	60.4	183.5
здравоохранение, физкультура и соцобеспечение	813.6	385.1	428.5
образование, культура и искусство	873.7	230.6	643.1
управление	1343.9	494.7	849.2
Итого по отраслям	46818.6	24784.7	22033.9
Налоги на продукты			2377.0
Субсидии на продукты (-)			544.6
Валовой региональный продукт в рыночных ценах			23866.3

СЧЕТ ПРОИЗВОДСТВА ПО ОТРАСЛЯМ в 2000г.

(в текущих ценах; миллионов рублей)

	Ресурсы	Использование	
	выпуск в основных ценах	промежуточное потребление	валовая добавленная стоимость
Производство товаров	48408.8	29007.2	19401.6
в том числе в отраслях:			
промышленность	30764.8	20208.0	10556.8
сельское хозяйство	13131.1	6685.0	6446.1
лесное хозяйство	41.0	11.8	29.2
строительство	4295.4	2049.3	2246.1
прочие виды деятельности			
по производству товаров	176.5	53.1	123.4
Производство услуг	16384.7	5618.6	10766.1
в том числе:			
рыночные услуги в отраслях:	12082.2	4087.3	7994.9
транспорт	2594.9	913.6	1681.3
связь	445.5	136.3	309.2
торговля и коммерческая деятельность по реализации товаров и услуг	6054.2	1893.1	4161.1
заготовки	89.6	36.1	53.5
организации, обслуживающие сельское хозяйство	75.9	44.3	31.6
информационно-вычислительное обслуживание	5.8	2.1	3.7
операции с недвижимым имуществом	349.2	8.4	340.8
геология и разведка недр, геодезическая и гидрометеорологическая службы	33.2	25.1	8.1
дорожное хозяйство	115.3	83.1	32.2
жилищное хозяйство	404.6	149.9	254.7
коммунальное хозяйство	726.0	349.5	376.5

ВАЛОВОЙ РЕГИОНАЛЬНЫЙ ПРОДУКТ И ОСНОВНЫЕ ФОНДЫ 185

Продолжение			
	Ресурсы	Использование	
	выпуск в основных ценах	промежуточное потребление	валовая добавленная стоимость
непроизводственные виды бытового			
обслуживания населения	39.6	13.5	26.1
страхование	40.9	13.1	27.8
наука и научное обслуживание	346.3	166.0	180.3
здравоохранение, физкультура и соцобеспечение	369.7	148.9	220.8
образование, культура и искусство	220.5	70.1	150.4
управление	171.0	34.2	136.8
нерыночные услуги в отраслях:	4302.5	1531.3	2771.2
геология и разведка недр, геодезическая и гидрометеорологическая службы	3.3	0.4	2.9
жилищное хозяйство	423.3	244.5	178.8
организации, обслуживающие сельское хозяйство	68.1	18.3	49.8
здравоохранение, физкультура и соцобеспечение	917.0	369.4	547.6
образование, культура и искусство	1203.6	325.4	878.2
управление	1687.2	573.3	1113.9
Итого по отраслям	64793.5	34625.8	30167.7
Налоги на продукты			2700.4
Субсидии на продукты (-)			416.4
Валовой региональный продукт в рыночных ценах			32451.7

СЧЕТ ПРОИЗВОДСТВА ПО ОТРАСЛЯМ в 2001г.

(в текущих ценах; миллионов рублей)

	Ресурсы	Использование	
	выпуск в основных ценах	промежуточное потребление	валовая добавленная стоимость
Производство товаров	56963.5	34496.7	22466.8
в том числе в отраслях:			
промышленность	36454.2	23832.6	12621.6
сельское хозяйство	14890.7	7935.0	6955.7
лесное хозяйство	49.9	14.1	35.8
строительство	5354.9	2653.7	2701.2
прочие виды деятельности по производству товаров	213.8	61.3	152.5
Производство услуг	20966.6	7033.7	13932.9
в том числе:			
рыночные услуги в отраслях:	15770.5	5306.6	10463.9
транспорт	3338.9	1437.8	1901.1
связь	557.0	169.9	387.1
торговля и коммерческая деятельность по реализации товаров и услуг	7884.6	2345.8	5538.8
заготовки	171.9	80.1	91.8
организации, обслуживающие сельское хозяйство	139.0	97.0	42.0
информационно-вычислительное обслуживание	18.5	5.7	12.8
операции с недвижимым имуществом	633.7	17.5	616.2
геология и разведка недр, геодезическая и гидрометео- рологическая службы	34.5	22.8	11.7
дорожное хозяйство	136.7	99.0	37.7
жилищное хозяйство	501.9	127.8	374.1

ВАЛОВОЙ РЕГИОНАЛЬНЫЙ ПРОДУКТ И ОСНОВНЫЕ ФОНДЫ 187

	Продолжение		
	Ресурсы выпуск в основных ценах	Использование промежуточное потребление	валовая добавленная стоимость
коммунальное хозяйство	842.1	373.8	468.3
непроизводственные виды бытового обслуживания населения	59.1	18.4	40.7
страхование	61.2	11.9	49.3
наука и научное обслуживание	464.3	219.5	244.8
здравоохранение, физкультура и соцобеспечение	372.9	154.7	218.2
образование, культура и искусство	333.6	80.8	252.8
управление	220.6	44.1	176.5
нерыночные услуги в отраслях:	5196.1	1727.1	3469.0
геология и разведка недр, геодезическая и гидрометеорологическая службы	6.9	2.0	4.9
жилищное хозяйство	346.5	123.4	223.1
организации, обслуживающие сельское хозяйство	67.5	10.8	56.7
наука и научное обслуживание	11.6	4.1	7.5
здравоохранение, физкультура и соцобеспечение	1154.5	537.6	616.9
образование, культура и искусство	1643.5	483.7	1159.8
управление	1965.6	565.5	1400.1
Итого по отраслям	77930.1	41530.4	36399.7
Налоги на продукты			2822.0
Субсидии на продукты (-)			474.4
Валовой региональный продукт в рыночных ценах			38747.3

Сводный статистический ежегодник 2004

СЧЕТ ПРОИЗВОДСТВА ПО ОТРАСЛЯМ в 2002г.

(в текущих ценах; миллионов рублей)

	Ресурсы	Использование	
	выпуск в основных ценах	промежуточное потребление	валовая добавленная стоимость
Производство товаров	65790.1	41386.5	24403.6
в том числе в отраслях:			
промышленность	42305.1	29418.4	12886.7
сельское хозяйство	16522.4	8898.3	7624.1
лесное хозяйство	71.7	14.3	57.4
строительство	6559.0	2972.6	3586.4
прочие виды деятельности по производству товаров	331.9	82.9	249.0
Производство услуг	29203.0	9521.7	19681.3
в том числе:			
рыночные услуги в отраслях:	21597.4	7263.1	14334.3
транспорт	4876.4	2354.8	2521.6
связь	743.9	211.3	532.6
торговля и коммерческая деятельность по реализации товаров и услуг	10259.7	2856.3	7403.4
заготовки	168.4	78.5	89.9
организации, обслуживающие сельское хозяйство	150.5	122.5	28.0
информационно-вычислительное обслуживание	43.8	19.4	24.4
операции с недвижимым имуществом	1290.9	18.8	1272.1
геология и разведка недр, геодезическая и гидрометеорологическая службы	33.3	11.8	21.5
дорожное хозяйство	152.3	111.3	41.0
жилищное хозяйство	577.2	146.8	430.4

ВАЛОВОЙ РЕГИОНАЛЬНЫЙ ПРОДУКТ И ОСНОВНЫЕ ФОНДЫ 189

	Продолжение		
	Ресурсы выпуск в основных ценах	Использование промежуточное потребление	валовая добавленная стоимость
коммунальное хозяйство	1130.3	609.6	520.7
непроизводственные виды бытового обслуживания населения	94.0	25.7	68.3
страхование	428.3	13.2	415.1
наука и научное обслуживание	496.7	263.5	233.2
здравоохранение, физкультура и соцобеспечение	500.7	222.1	278.6
образование, культура и искусство	449.0	157.1	291.9
управление	202.0	40.4	161.6
нерыночные услуги в отраслях:	7605.6	2258.6	5347.0
геология и разведка недр, геодезическая и гидрометеорологическая службы	11.0	2.7	8.3
жилищное хозяйство	461.6	181.0	280.6
организации, обслуживающие сельское хозяйство	103.6	18.4	85.2
наука и научное обслуживание	15.3	4.5	10.8
здравоохранение, физкультура и соцобеспечение	1715.7	666.7	1049.0
образование, культура и искусство	2647.4	654.8	1992.6
управление	2651.0	730.5	1920.5
Итого по отраслям	94993.1	50908.2	44084.9
Налоги на продукты			3065.5
Субсидии на продукты (-)			459.9
Валовой региональный продукт в рыночных ценах			46690.5

СТРУКТУРА СЧЕТА ПРОИЗВОДСТВА

(в основных ценах; в процентах к итогу)

	1998	1999	2000	2001	2002
Валовой региональный продукт ¹⁾	100	100	100	100	100
Производство товаров	62.200	66.536	64.313	61.722	55.356
в том числе в отраслях:					
промышленность	40.585	40.977	34.994	34.675	29.231
сельское хозяйство	12.086	17.281	21.367	19.109	17.294
лесное хозяйство	0.132	0.104	0.097	0.098	0.130
строительство	9.073	7.817	7.446	7.421	8.136
прочие виды деятельности					
по производству товаров	0.323	0.358	0.409	0.419	0.565
Производство услуг	37.800	33.464	35.687	38.278	44.644
в том числе:					
рыночные услуги в					
отраслях:	30.024	23.695	26.501	28.747	32.515
транспорт	5.487	4.787	5.573	5.223	5.720
связь	1.146	1.075	1.025	1.063	1.208
торговля и коммерческая					
деятельность по реали-					
зации товаров и услуг	13.807	12.213	13.793	15.217	16.794
заготовки	0.243	0.232	0.177	0.252	0.204

ВАЛОВОЙ РЕГИОНАЛЬНЫЙ ПРОДУКТ И ОСНОВНЫЕ ФОНДЫ 191

	Продолжение				
	1998	1999	2000	2001	2002
информационно-вычислительное обслуживание	0.007	0.010	0.012	0.035	0.055
операции с недвижимым имуществом	1.037	0.908	1.130	1.693	2.885
геология и разведка недр, геодезическая и гидрометеорологическая службы организации, обслуживающие сельское хозяйство	0.043	0.033	0.027	0.032	0.049
дорожное хозяйство	-	-	0.107	0.104	0.093
жилищное хозяйство	3.545 ²⁾	0.955	0.844	1.028	0.976
коммунальное хозяйство	2.750	1.198	1.248	1.287	1.181
непроизводственные виды, бытового обслуживания населения	0.055	0.069	0.087	0.112	0.155
страхование	0.129	0.108	0.092	0.135	0.942
наука и научное обслуживание	0.185 ²⁾	0.280 ²⁾	0.597 ²⁾	0.673	0.529
здравоохранение, физкультура и соцобеспечение	0.485	0.487	0.732	0.600	0.632
образование, культура и искусство	0.439	0.567	0.499	0.694	0.662
управление	0.540	0.671	0.453	0.485	0.367
нерыночные услуги в отраслях:	7.777	9.769	9.186	9.531	12.129
геология и разведка недр, геодезическая и гидрометеорологическая службы	0.010	0.010	0.010	0.013	0.019
жилищное хозяйство	0.000	0.833	0.593	0.613	0.637
организации, обслуживающие сельское хозяйство	0.124	0.208	0.165	0.156	0.193
коммунальное хозяйство	-	-	-	-	-
дорожное хозяйство	-	-	-	-	-
связь	0.001	0.000	0.000	-	-
наука и научное обслуживание	0.000	0.000	0.000	0.021	0.024
здравоохранение, физкультура и соцобеспечение	2.326	1.944	1.815	1.695	2.379
образование	2.961	2.528	2.481	2.703	3.995
культура и искусство	0.617	0.391	0.430	0.484	0.526
управление	1.737	3.854	3.692	3.846	4.356

¹⁾ Без чистых налогов на продукты.

²⁾ По отраслям "Наука и научное обслуживание" и "Жилищное хозяйство" представлены данные по отрасли в целом без деления на рыночные и нерыночные услуги.

**РАСХОДЫ НА КОНЕЧНОЕ ПОТРЕБЛЕНИЕ
И ФАКТИЧЕСКОЕ КОНЕЧНОЕ ПОТРЕБЛЕНИЕ**

(в текущих ценах; миллионов рублей)

	1998	1999	2000	2001	2002
Расходы на конечное потребление	11226.4	18019.6	21754.4	28410.4	35303.9
в том числе:					
расходы на конечное потребление домашних хозяйств	8929.1	14848.3	17659.4	23193.8	27533.7
из них:					
расходы на покупку товаров	5885.2	9880.9	11116.2	14688.4	17542.3
расходы на покупку услуг	1122.4	1595.8	2097.6	3000.8	3852.8
поступление товаров и услуг в натуральной форме	1921.5	3371.6	4445.6	5504.6	6038.6
расходы на конечное потребление государственных учреждений, оказывающих индивидуальные услуги и некоммерческих организаций, обслуживающих домашние хозяйства	1529.0	1742.1	2331.3	3169.2	5019.4
Фактическое конечное потребление домашних хозяйств	10458.1	16590.4	19990.7	26363.0	32553.1
Расходы на конечное потребление государственных учреждений, оказывающих коллективные услуги	768.3	1429.2	1763.8	2047.4	2750.8

ОСНОВНЫЕ ФОНДЫ

СТРУКТУРА ОСНОВНЫХ ФОНДОВ
(на конец года; по полной учетной стоимости;
миллионов рублей)

Годы	Все основные фонды	в том числе		Все основные фонды	в процентах к итогу в том числе	
		отраслей, производящие товары	отраслей, оказывающих рыночные и нерыночные услуги		отраслей, производящих товары	отраслей, оказывающих рыночные и нерыночные услуги
1998	129321.0	79135.0	50186.0	100	61	39
1999	118867.0	62826.0	56041.0	100	53	47
2000	137988.0	56938.0	81050.0	100	41	59
2001	148962.0	59054.0	89908.0	100	40	60
2002	206046.0	72515.0	133531.0	100	35	65

ОСНОВНЫЕ ФОНДЫ ПО ОТРАСЛЯМ ЭКОНОМИКИ
(на конец года; по полной учетной стоимости; миллионов рублей)

	1998	1999	2000	2001	2002
Все основные фонды (включая скот)	129321.0	118867.0	137988.0	148962.0	206046.0
Основные фонды отраслей, производящих товары	79135.0	62826.0	56938.0	59054.0	72515.0
из них:					
промышленности	35327.0	34289.0	33158.0	35583.0	49605.0
сельского хозяйства	30054.0	24914.0	21869.0	21633.0	20944.0
строительства	13595.0	3492.0	1753.0	1660.0	1764.0
Основные фонды отраслей, оказывающих рыночные и нерыночные услуги	50186.0	56041.0	81050.0	89908.0	133531.0
из них:					
транспорта	6215.0 ¹⁾	4671.0 ¹⁾	20124.0	35036.0	72505.0
связи	650.0	839.0	746.0	1142.0	1020.0
торговли и общепита	1155.0	912.0	1754.0	2206.0	2407.0
оптовой торговли продукцией производственно-технического назначения	402.0	399.0	406.0	389.0	475.0
заготовок	1014.0	999.0	784.0	969.0	1426.0
жилищного хозяйства	28153.0	24575.0	33553.0	34814.0	38435.0
коммунального хозяйства	3647.0	3702.0	4438.0	3934.0	4462.0
непроизводственных видов бытового обслуживания населения	72.0	110.0	133.0	139.0	143.0
здравоохранения,					
физкультуры и соцобеспечения	2182.0	2512.0	2763.0	2966.0	3440.0
образования	3610.0	4604.0	2958.0	3317.0	4040.0
культуры и искусства	947.0	890.0	880.0	777.0	948.0
науки и научного обслуживания	220.0	549.0	385.0	343.0	331.0

¹⁾ Без учета деятельности филиалов, обособленных подразделений на территории Курской области, организаций территориального транспорта и фондов внегородских шоссейных дорог на балансе Орловского отделения дороги Москва-Харьков, Газпрома.

**СТРУКТУРА ОСНОВНЫХ ФОНДОВ ПО ОТРАСЛЯМ ЭКОНОМИКИ
в 2002 г.**

Основные фонды отраслей, производящие товары
(в процентах к общей стоимости основных фондов) на конец года

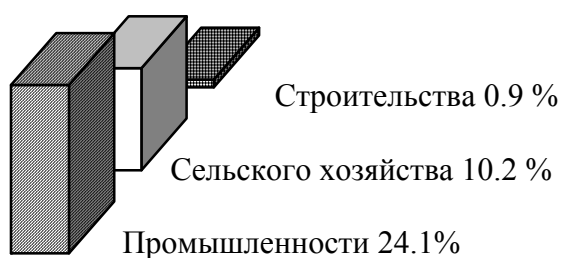

**Основные фонды отраслей, оказывающие рыночные
и нерыночные услуги**
(в процентах к общей стоимости основных фондов) на конец года

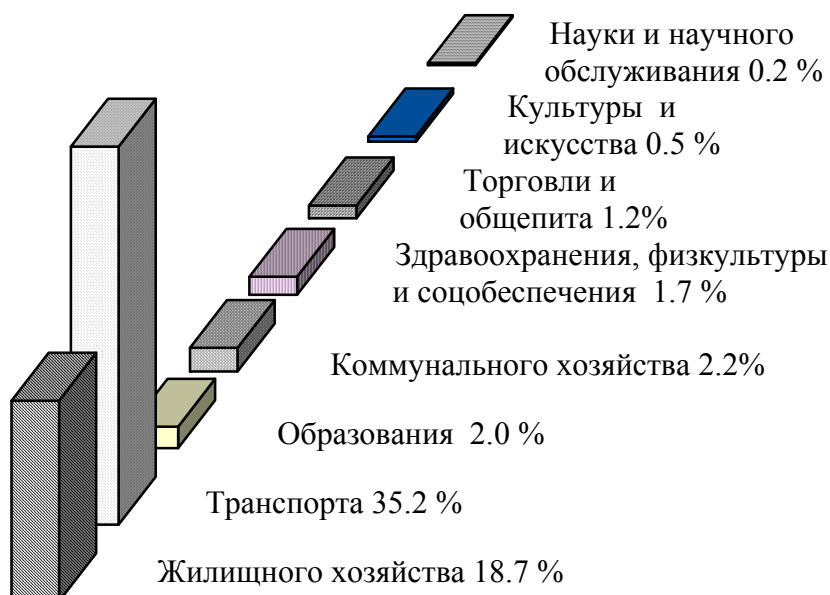

СТЕПЕНЬ ИЗНОСА ОСНОВНЫХ ФОНДОВ ОРГАНИЗАЦИЙ
ПО ОТРАСЛЯМ ЭКОНОМИКИ¹⁾

(на конец года; в процентах)

	1998	1999	2000	2001	2002	2003
Все основные фонды	47.2	48.4	49.9	52.7	55.2	48.9
промышленные организации – всего	48.8	50.9	52.2	54.1	52.9	53.3
из них:						
здания	30.2	30.6	32.1	31.0	29.4	28.4
сооружения	53.5	54.2	55.6	55.2	58.8	59.2
машины и оборудование	67.3	69.0	69.3	70.7	65.0	65.6
транспортные средства	52.3	54.1	57.3	59.1	59.1	57.1
сельскохозяйственные организации – всего	48.1	49.6	50.2	49.3	48.8	47.0
из них:						
здания	44.1	45.5	45.5	45.9	46.6	46.6
сооружения	48.4	51.6	53.5	56.6	58.8	55.5
машины и оборудование	69.1	69.8	70.9	64.4	57.3	47.0
транспортные средства	64.0	67.0	68.5	64.4	56.0	54.7
строительные организации – всего	50.6	51.4	53.0	47.7	39.6	38.3
из них:						
здания	39.2	39.4	41.3	38.7	40.8	29.6
сооружения	44.8	44.1	54.6	57.1	42.3	45.2
машины и оборудование	68.8	68.7	66.3	56.7	47.1	46.4
транспортные средства	56.0	59.5	60.6	56.7	42.5	37.2
транспортные организации – всего	55.3	54.7	58.0	62.0	65.2	17.2
из них:						
здания	38.7	36.5	42.8	46.2	58.3	11.3
сооружения	56.8	60.4	63.0	65.0	66.4	14.7
машины и оборудование	68.6	55.1	58.1	61.9	65.8	25.0
транспортные средства	56.6	58.4	60.6	66.4	72.0	28.2
организации торговли и обществен- ного питания – всего	34.6	29.1	23.7	20.8	57.9	60.4
из них:						
здания	32.8	20.5	26.1	23.6	19.0	33.3
сооружения	22.7	20.5	22.4	13.8	20.0	58.2
машины и оборудование	47.3	35.3	14.9	16.4	29.5	80.7
транспортные средства	42.4	38.2	36.7	35.5	38.3	31.8

¹⁾ По крупным и средним коммерческим организациям.
С 1998 по 2002 гг. показатель рассчитан по фондам основного вида деятельности, в 2003 г. по всем фондам.

МЕТОДОЛОГИЧЕСКИЕ ПОЯСНЕНИЯ

Расчеты валового регионального продукта (ВРП) по системе национальных счетов (СНС) основаны на методологических положениях, разработанных ООН, МВФ, Мировым банком, ОЭСР и Евростатом, построенных с учетом специфики организаций и функционирования экономики на переходном этапе к рыночным отношениям.

Каждой стадии воспроизводства соответствует специальный счет или группа счетов.

Стадия производства характеризуется показателями валового выпуска, промежуточного потребления и валового регионального продукта.

Выпуск товаров и услуг представляет собой суммарную стоимость товаров и услуг, являющихся результатом производственной деятельности единиц-резидентов экономики в отчетном периоде.

В системе различают два типа выпуска (производства): рыночный и нерыночный. К отраслям, производящим товары, относятся: промышленность, сельское и лесное хозяйство, строительство, прочие виды деятельности по производству товаров.

В состав рыночных услуг включаются услуги, которые реализуются на рынке по экономически значимым ценам: услуги транспорта, торговли, платные услуги культуры, образования, здравоохранения, бытовые услуги, услуги финансового посредничества и др.

В состав нерыночных услуг включаются услуги, предоставляемые бесплатно или по ценам, не имеющим экономического значения, обществу в целом (бесплатное образование, оборона и др.), группам хозяйств или отдельным домашним хозяйствам.

Основным принципом оценки рыночного выпуска товаров и услуг является использование рыночных цен, преобладающих в период, к которому относится производство продукции. Нерыночные услуги в большинстве отраслей оцениваются в размере фактических текущих расходов на оказание этих услуг и потребления основного капитала. К текущим расходам относятся: оплата труда, материальные затраты, оплата услуг. Конечное потребление складывается из расходов на конечное потребление домашних хозяйств, расходов государственных учреждений, на инди-

видуальные товары и услуги и на коллективные услуги, расходов на конечное потребление некоммерческих организаций, обслуживающих домашние хозяйства. Такая группировка показывает, кто финансирует расходы на конечное потребление.

Промежуточное потребление состоит из стоимости товаров и услуг, которые трансформируются или полностью потребляются в отчетном периоде в процессе производства. Потребление основного капитала не входит в состав промежуточного потребления.

Валовая добавленная стоимость исчисляется как разность между выпуском товаров и услуг и промежуточным потреблением. Термин «валовая» означает, что показатель включает потребленную стоимость основного капитала.

Чистые налоги на продукты и импорт. Налоги на продукты включают налоги, размер которых прямо зависит от стоимости произведенной продукции и оказанных услуг. К налогам на продукты относятся: налог на добавленную стоимость, налог с продаж, акцизы и др. Налоги на импорт – это налоги на импортируемые товары и услуги. Термин «чистые» означает, что налоги показаны за вычетом соответствующих субсидий на продукты и на импорт.

Валовой региональный продукт получается путем суммирования валовых добавленных стоимостей секторов или отраслей экономики, рассчитывается в рыночных ценах, т.е. включая чистые налоги на продукты и импорт.

Счет производства отражает операции, относящиеся непосредственно к процессу производства. В этом счете определяется добавленная стоимость, составляющая основу исчисления валового регионального продукта - важнейшего обобщающего показателя развития экономики.

К **основным фондам** относятся здания, сооружения, машины и оборудование (рабочие и силовые машины и оборудование, измерительные и регулирующие приборы и устройства, лабораторное оборудование, вычислительная техника), транспортные средства, инструменты, рабочий и продуктивный скот и другие виды основных фондов.

В составе основных фондов учтены основные фонды предприятий и организаций всех форм собственности.

предприятия и организации

<i>Общая характеристика предприятий и организаций</i>	198
<i>Малое предпринимательство</i>	201
<i>Крестьянские (фермерские) хозяйства</i>	205
<i>Методологические пояснения</i>	206

В разделе приводятся данные о предприятиях и организациях области, полученные на основании Единого государственного регистра предприятий и организаций (ЕГРПО).

Дается характеристика состоянию малого предпринимательства, деятельности крестьянских (фермерских) хозяйств.

Более подробная информация о развитии малого предпринимательства Курской области представлена в справочнике "Лидеры малого бизнеса Курской области. 2004", изданном Курским областным комитетом государственной статистики.

**ОБЩАЯ ХАРАКТЕРИСТИКА
ПРЕДПРИЯТИЙ И ОРГАНИЗАЦИЙ**
**ЧИСЛО ПРЕДПРИЯТИЙ (ОРГАНИЗАЦИЙ)
ПО ОТРАСЛЯМ ЭКОНОМИКИ**
(на 1 января)

	1999 ¹⁾	2000 ¹⁾	2001	2002	2003	2004
Число предприятий и организаций - всего	17525	18801	20045	20946	21754	23330
в том числе по отраслям:						
промышленность	1416	1484	1533	1588	1645	1811
сельское хозяйство	2583	2576	2585	2636	2677	2779
лесное хозяйство	21	21	21	20	20	21
транспорт	310	345	381	390	432	500
связь	95	98	103	105	119	131
строительство	1252	1284	1322	1399	1459	1601
торговля и общественное питание	4229	4636	5127	5316	5435	5860
оптовая торговля продукцией производственно-технического назначения	154	155	204	421	645	638
заготовки	72	68	68	78	78	78
информационно-вычислительное обслуживание	31	34	41	49	55	66
операции с недвижимым имуществом	33	40	53	62	77	154
общая коммерческая деятельность по обеспечению функционирования рынка	180	199	255	319	349	414
геология и разведка недр, геодезическая и гидрометеорологическая службы	25	42	36	35	40	46
прочие виды деятельности сферы материального производства	127	155	186	219	251	309
жилищно-коммунальное хозяйство	413	421	405	437	451	488
непроизводственные виды бытового обслуживания населения	99	103	110	113	112	125
здравоохранение, физическая культура и социальное обеспечение	1058	1077	1105	1101	1113	1157
образование	1327	1350	1375	1424	1442	1487
культура и искусство	1296	1296	1304	1319	1334	1384
наука и научное обслуживание	176	178	182	188	191	195
финансы, кредит, страхование, пенсионное обеспечение	259	242	272	298	310	334
управление	1240	1217	1194	1104	1098	1119
общественные объединения	1129	1780	2183	2325	2420	2632
конкретные виды деятельности не указаны	-	-	-	-	1	1

¹⁾ Пересчитаны согласно методологии учета б. Госкомстата России.

**ЧИСЛО ПРЕДПРИЯТИЙ И ОРГАНИЗАЦИЙ
ПО ФОРМАМ СОБСТВЕННОСТИ**

(на 1 января)

	Число предприятий (организаций)						В процентах к итогу					
	1999	2000	2001	2002	2003	2004	1999	2000	2001	2002	2003	2004
Всего	17525	18801	20045	20946	21754	23330	100	100	100	100	100	100
в том числе по формам собственности:												
государственная	2226	2355	2513	2493	2503	2561	12.7	12.5	12.5	11.9	11.5	11.0
муниципальная	3384	3283	3177	3193	3206	3228	19.3	17.5	15.8	15.2	14.7	13.8
общественных и религиозных организаций (объединений)	1358	2047	2390	2544	2650	2858	7.7	10.9	11.9	12.1	12.2	12.2
частная	9432	10010	10779	11621	12278	13550	53.8	53.2	53.8	55.5	56.4	58.1
прочие	1125	1106	1186	1095	1117	1133	6.4	5.9	5.9	5.2	5.1	4.9

Распределение предприятий (организаций) по формам собственности на 1 января 2004г.

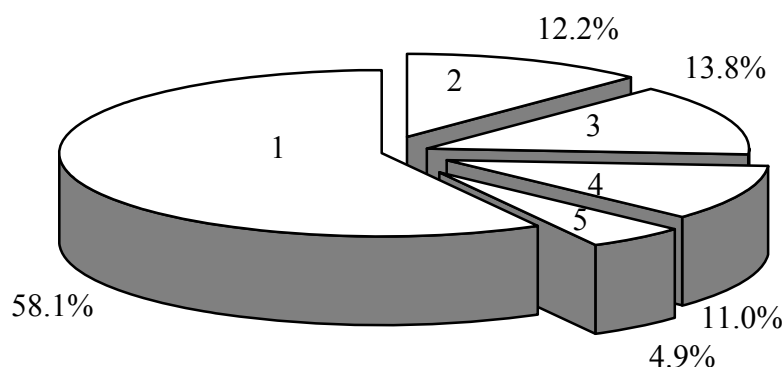

- 1 - частная собственность
- 2 - собственность общественных и религиозных организаций (объединений)
- 3 - муниципальная собственность
- 4 - государственная собственность
- 5 - прочие формы собственности

**РАСПРЕДЕЛЕНИЕ ПРЕДПРИЯТИЙ (ОРГАНИЗАЦИЙ)
ПО ОРГАНИЗАЦИОННО-ПРАВОВЫМ ФОРМАМ**

(на 1 января)

	1999	2000	2001	2002	2003	2004
Число предприятий и организаций	17525	18801	20045	20946	21754	23330
в том числе:						
Коммерческие предприятия и организации						
Унитарные предприятия	644	633	602	538	530	520
Предприятия общественных и религиозных организаций	50	38	36	33	33	33
Предприятия потребкооперации	105	38	31	23	21	20
Индивидуальные частные предприятия	953	797	754	718	676	669
Открытые акционерные общества	563	573	597	609	608	617
Товарищества с ограниченной ответственностью	2663	2102	1922	1838	1725	1683
Смешанные товарищества	12	10	8	8	7	7
Полные товарищества	51	47	45	44	43	42
Производственные кооперативы	417	480	558	622	632	640
Крестьянские (фермерские) хозяйства - КФХ	1418	1354	1324	1314	1283	1239
Колхозы, совхозы, межхозяйственные предприятия (организации)	87	87	62	44	35	31
Арендные предприятия	12	12	10	8	8	9
Товарищества на вере	4	4	5	5	6	5
Общества с ограниченной ответственностью	2139	3450	4358	5251	6049	7180
Закрытые акционерные общества	680	704	749	778	804	865
Дочерние унитарные предприятия	12	44	36	36	35	32
Другие предприятия	170	155	139	126	120	118
Некоммерческие предприятия и организации						
Садоводческие, огороднические или дачные некоммерческие товарищества	-	-	22	33	53	88
Ассоциации КФХ	25	25	25	23	23	23
Органы общественной самодеятельности	-	1	3	6	7	8
Учреждения	4197	4096	4124	4195	4188	4273
Общественные и религиозные организации	1039	1685	2064	2193	2282	2491
Потребительские кооперативы	487	554	550	554	544	527
Фонды	32	37	55	77	95	106
Ассоциации и союзы	13	14	14	12	16	21
Товарищества собственников жилья	18	25	31	35	52	71
Некоммерческие партнерства	4	9	17	22	29	39
Автономные некоммерческие организации	10	19	24	33	37	41
Прочие некоммерческие организации	33	43	27	23	26	38
Филиалы, представительства и иные неюридические лица	1687	1765	1853	1745	1787	1894

МАЛОЕ ПРЕДПРИНИМАТЕЛЬСТВО

ЧИСЛО МАЛЫХ ПРЕДПРИЯТИЙ ПО ОТРАСЛЯМ ЭКОНОМИКИ

(единиц)

	1998	1999	2000	2001	2002	2003
Всего	2908	2330	2795	2795	3048	3682
в том числе:						
промышленность	390	262	355	337	404	525
сельское хозяйство	88	57	166	166	86	153
транспорт	35	34	77	77	49	60
связь	8	14	38	38	22	23
строительство	491	282	327	327	406	521
оптовая и розничная торговля, общественное питание, заготовки	1618	1456	1630	1634	1724	1958
информационно-вычислительное обслуживание	8	6	9	9	18	21
операции с недвижимым имуществом	15	19	19	20	28	49
общая коммерческая деятельность по обеспечению функционирования рынка	54	61	22	26	77	101
ЖКХ, непроизводственные виды бытового обслуживания населения	39	34	39	39	37	38
здравоохранение, физкультура и соцобеспечение	42	35	33	33	51	49
образование	19	17	21	21	12	21
культура и искусство	10	6	8	15	27	29
наука и научное обслуживание	41	16	23	23	20	34
финансы, кредит, страхование и пенсионное обеспечение	16	-	-	-	7	12
другие виды деятельности	34	31	28	30	80	88

ЧИСЛЕННОСТЬ РАБОТАВШИХ НА МАЛЫХ ПРЕДПРИЯТИЯХ

	Средняя численность работников списочного состава, человек					
	1998	1999	2000	2001	2002	2003
Всего	28884	21868	27614	27647	33628	29358
в том числе:						
промышленность	5475	4346	7037	6275	6444	7832
сельское хозяйство	941	574	1433	1144	1103	848
транспорт	595	736	1209	1363	824	828
связь	139	146	268	394	223	145
строительство	7234	4938	4341	4836	9199	8093
оптовая и розничная торговля, общественное питание, заготовки	12787	9340	11664	11377	11892	8901
информационно-вычислительное обслуживание	82	48	105	63	162	166
операции с недвижимым имуществом	38	27	155	287	371	413
общая коммерческая деятельность по обеспечению функционирования рынка	184	243	88	251	318	228
ЖКХ, непроизводственные виды бытового обслуживания населения	292	358	251	232	403	295
здравоохранение, физкультура и соцобеспечение	277	365	186	231	267	261
образование	52	179	129	196	120	152
культура и искусство	136	67	129	169	371	206
наука и научное обслуживание	255	122	253	257	339	241
финансы, кредит, страхование и пенсионное обеспечение	96	-	-	-	50	98
другие виды деятельности	301	379	366	572	1542	651

Продолжение

	Средняя численность работников, в процентах к итогу					
	1998	1999	2000	2001	2002	2003
Всего	100	100	100	100	100	100
в том числе:						
промышленность	19.0	19.3	25.5	22.7	19.2	26.7
сельское хозяйство	3.3	2.5	5.2	4.2	3.3	2.9
транспорт	2.1	3.1	4.4	4.9	2.4	2.8
связь	0.5	0.7	1.0	1.4	0.7	0.5
строительство	25.0	23.2	15.7	17.5	27.3	27.6
оптовая и розничная торговля, общественное питание, заготовки	44.3	42.3	42.2	41.2	35.4	30.3
информационно- вычислительное обслуживание	0.3	0.2	0.4	0.2	0.5	0.6
операции с недвижимым имуществом	0.1	0.2	0.5	1.0	1.1	1.4
общая коммерческая деятельность по обеспечению функционирования рынка	0.6	1.3	0.3	0.9	0.9	0.8
ЖКХ, непроизводственные виды бытового обслуживания населения	1.0	1.5	0.9	0.9	1.2	1.0
здравоохранение, физкультура и соцобеспечение	1.0	1.7	0.7	0.8	0.8	0.9
образование	0.2	1.0	0.5	0.7	0.4	0.5
культура и искусство	0.5	0.4	0.5	0.6	1.1	0.7
наука и научное обслуживание	0.9	0.7	0.9	0.9	1.0	0.8
финансы, кредит, страхование и пенсионное обеспечение	0.3	-	-	-	0.1	0.3
другие виды деятельности	0.9	1.9	1.3	2.1	4.6	2.2

**ОБЪЁМ ПРОИЗВЕДЕННОЙ ПРОДУКЦИИ (РАБОТ, УСЛУГ)
НА МАЛЫХ ПРЕДПРИЯТИЯХ**

(миллионов рублей)

	1998	1999	2000	2001	2002	2003
Всего	1112.8	1358.3	3012.7	3275.9	3413.5	5243.0
в том числе:						
промышленность	309.0	382.3	879.9	876.6	704.7	1676.5
сельское хозяйство	10.8	21.8	84.6	79.1	180.4	78.8
транспорт	14.5	20.9	70.2	78.2	48.7	63.3
связь	3.4	20.0	39.6	44.4	36.2	40.7
строительство	349.0	418.5	551.7	561.1	1208.1	1178.6
оптовая и розничная торговля, общественное питание, заготовки	397.1	411.1	1279.1	1398.5	954.2	1543.3
информационно-вычислительное обслуживание	1.5	3.4	5.7	10.6	20.6	34.3
операции с недвижимым имуществом	0.8	3.4	17.5	40.0	50.4	389.7
общая коммерческая деятельность по обеспечению функционирования рынка	2.6	17.6	5.8	34.5	25.7	37.6
ЖКХ, непроизводственные виды бытового обслуживания населения	2.2	3.2	2.4	3.1	11.2	15.5
здравоохранение, физкультура и соцобеспечение	9.2	12.9	9.7	14.0	13.8	21.0
образование	1.3	10.6	5.3	7.4	9.7	13.3
культура и искусство	4.4	4.9	7.8	12.7	20.5	19.5
наука и научное обслуживание	6.0	11.1	30.3	47.8	46.7	60.8
финансы, кредит, страхование и пенсионное обеспечение	x	x	x	x	x	x
другие виды деятельности	1.0	16.6	23.1	67.9	82.6	70.1

КРЕСТЬЯНСКИЕ (ФЕРМЕРСКИЕ) ХОЗЯЙСТВА

ОСНОВНЫЕ ПОКАЗАТЕЛИ
(на конец года)

	1998	1999	2000	2001	2002	2003
Зарегистрировано крестьянских (фермерских) хозяйств, ед.	1343	1308	1333	1425	1428	1411
Предоставлено им земельных участков, тыс. га	93.5	95.3	112.3	137.5	148.1	158.9
Средний размер участка, га	69	73	84	96	104	113

ПРОИЗВОДСТВО ОСНОВНЫХ ВИДОВ ПРОДУКЦИИ
В КРЕСТЬЯНСКИХ (ФЕРМЕРСКИХ) ХОЗЯЙСТВАХ
(тонн)

	1998	1999	2000	2001	2002	2003
Зерно (в весе после доработки)	53325	44034	71911	101663	146263	123623
Сахарная свекла (фабричная)	21000	30165	24626	26646	42116	74225
Картофель	492	355	501	424	304	959
Овощи	242	210	325	245	163	272
Скот и птица на убой (в убойном весе)	199	186	168	156	173	399
Молоко	1403	1594	1692	1629	2197	3714
Яйца, тыс. шт.	853	1056	996	828	703	836

МЕТОДОЛОГИЧЕСКИЕ ПОЯСНЕНИЯ

Единый государственный регистр предприятий и организаций (ЕГРПО) - единая система государственного учета и идентификации всех субъектов хозяйственной деятельности на территории Российской Федерации: предприятий, организаций и объединений, их филиалов и представительств, осуществляемая органами государственной статистики.

Государственной собственностью является имущество, принадлежащее на праве собственности Российской Федерации (федеральная собственность) и субъектам Российской Федерации.

Земля и другие природные ресурсы, не находящиеся в собственности граждан, юридических лиц, либо муниципальных образований, являются государственной собственностью.

Частной формой собственности является любое имущество граждан и юридических лиц, за исключением отдельных видов имущества, которое в соответствии с законом не может им принадлежать.

Граждане и юридические лица являются собственниками имущества, переданного им в качестве вкладов (взносов) их учредителями (участниками, членами), а также имущества, приобретенного ими по иным основаниям.

Собственностью общественного объединения (организации) является имущество, необходимое для материального обеспечения их деятельности, указанной в уставе, кроме имущества, которое не может находиться в собственности общественного объединения.

К субъектам малого предпринимательства относятся коммерческие организации (юридические лица), в ко-

торых средняя численность работников за отчетный год (период - для вновь созданных) не превышает в промышленности, строительстве и на транспорте - 100 человек, в сельском хозяйстве и научно-технической сфере - 60, в розничной торговле, непроизводственных видах бытового обслуживания населения - 30, в оптовой торговле, в остальных отраслях и при осуществлении других видов деятельности - 50 человек.

При отнесении многопрофильных малых предприятий к определенной отрасли используется критерий численности того вида деятельности, доля которого является наибольшей в годовом объеме оборота или прибыли.

Доля участия в уставном капитале собственности Российской Федерации, субъектов Российской Федерации, муниципальной собственности общественных и религиозных организаций (объединений), благотворительных и иных фондов для малых предприятий не должна превышать 25 процентов.

Доля, принадлежащая одному или нескольким юридическим лицам, не являющимся субъектами малого предпринимательства, не должна превышать 25 процентов.

Юридические лица - предприятия потребительской кооперации независимо от численности работающих не относятся к субъектам малого предпринимательства.

Крестьянское (фермерское) хозяйство - форма свободного предпринимательства. На основе использования находящейся в его собственности или арендованной им земли и имущества фермер осуществляет производство, переработку и реализацию сельскохозяйственной продукции.

промышленность

*Общэкономические
показатели* 208

*Производство продукции
в основных отраслях* 211

*Материально-техническая
база промышленности* 220

*Методологические
пояснения* 222

13

В разделе приводятся данные, характеризующие динамику промышленного производства в целом и по отраслям, производство важнейших видов промышленной продукции, состояние технического уровня промышленности, а также изменение затрат на производство продукции.

Более подробно информация о тематике раздела представлена в сборнике "Промышленность Курской области", выпускаемым Курским областным комитетом государственной статистики.

ОБЩЕЭКОНОМИЧЕСКИЕ ПОКАЗАТЕЛИ

ОСНОВНЫЕ ПОКАЗАТЕЛИ ПРОМЫШЛЕННОСТИ

	1998	1999	2000	2001	2002	2003
Число действующих организаций ¹⁾	730	592	689	686	750	795
Объем промышленной продукции, млн. руб. ²⁾	12755	19838	26109	30779	36874	50527
Среднесписочная численность промышленно-производственного персонала, тыс. человек	125.0	122.7	125.9	121.5	114.8	104.1
том числе рабочие	100.5	97.7	100.6	96.7	90.0	81.4
Сальдированный финансовый результат (прибыль минус убыток), ¹⁾ млрд. руб.	1206	2761	2052	2072	183	485
Уровень рентабельности, процентов	12.7	16.9	11.3	12.1	7.2	5.7

¹⁾ Предприятия, состоящие на самостоятельном балансе, включая малые предприятия.

²⁾ С учетом малых, совместных предприятий и промышленных производств при непромышленных организациях.

ИНДЕКСЫ ПРОМЫШЛЕННОГО ПРОИЗВОДСТВА
ПО ОТРАСЛЯМ ПРОМЫШЛЕННОСТИ
(в процентах к предыдущему году)

	1998	1999	2000	2001	2002	2003
Промышленность – всего	101.7	112.8	104.6	92.6	102.6	116.9
в том числе:						
электроэнергетика	100.6	111.9	99.0	82.9	108.2	117.7
топливная	87.5	128.8	83.5	113.7	81.8	88.9
черная металлургия	124.7	109.0	115.1	76.3	111.9	123.5
химическая и нефте-						
химическая (без химико-						
фармацевтической)	112.3	106.2	109.6	107.1	80.1	105.4
машиностроение и						
металлообработка	92.2	139.7	121.0	117.2	91.6	104.8
лесная, деревообрабатывающая						
и целлюлозно-бумажная	101.6	102.8	94.5	120.8	119.3	139.3
стройматериалов	87.4	122.7	95.0	87.8	97.6	112.4
легкая	91.4	121.1	127.0	81.3	88.8	85.7
пищевая (без мукомольно-						
крупяной)	95.1	107.4	87.0	94.5	101.3	113.9
мукомольно-крупяная и						
комбикормовая	108.9	136.6	92.3	115.5	129.6	88.2

ОТРАСЛЕВАЯ СТРУКТУРА ПРОМЫШЛЕННОГО ПРОИЗВОДСТВА
(в фактически действовавших ценах; в процентах)

	1998	1999	2000	2001	2002	2003
Промышленность – всего	100	100	100	100	100	100
в том числе по отраслям:						
электроэнергетика	31.0	22.5	22.3	23.3	34.0	32.7
черная металлургия	13.6	16.0	13.9	12.7	15.0	18.5
химическая и нефтехимическая (включая химико-фармацевтическую)	13.5	14.5	14.5	12.3	7.6	6.5
машиностроение и металлообработка	13.1	14.7	18.2	19.8	15.4	13.3
лесная, деревообрабатывающая и целлюлозно-бумажная	2.4	4.4	4.8	4.8	5.1	5.2
стройматериалов	2.8	2.4	2.3	2.7	2.3	2.5
легкая	2.2	2.7	2.9	2.8	3.0	2.9
пищевая (без мукомольно-крупяной)	15.8	17.6	15.6	14.8	12.9	12.9
мукомольно-крупяная и комбикормовая	3.1	3.0	3.4	3.3	2.1	3.4
другие промышленные производства	2.5	2.2	2.1	3.5	2.6	2.1

**Удельный вес продукции отдельных отраслей
в общем объеме продукции промышленности в 2003 г.**

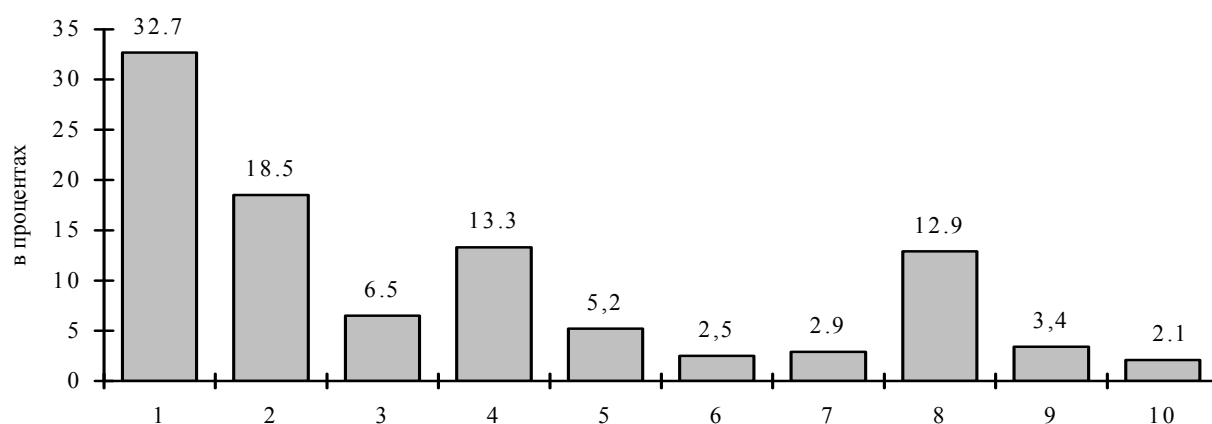

- | | |
|---|--|
| 1 - Электроэнергетика | 6 - Стройматериалов |
| 2 - Черная металлургия | 7 - Легкая |
| 3 - Химическая и нефтехимическая
(включая химико-фармацевтическую) | 8 - Пищевая (без мукомольно-крупяной) |
| 4 - Машиностроение и металлообработка | 9 - Мукомольно - крупяная
и комбикормовая |
| 5 - Лесная, деревообрабатывающая
и целлюлозно - бумажная | 10 - Другие промышленные
производства |

ОБЪЕМ ПРОМЫШЛЕННОГО ПРОИЗВОДСТВА

Сводный статистический ежегодник 2004

ПО ФОРМАМ СОБСТВЕННОСТИ в 2003г.

	Число действующих организаций		Объем промышленной продукции (работ, услуг)	
	всего	в % к итогу	млн. руб.	в % к итогу
Промышленность – всего	795	100	50527	100
в том числе по формам собственности:				
государственная	51	6.4	11581	22.9
муниципальная	37	4.7	1224	2.4
общественных и религиозных организаций (объединений)	7	0.9	71	0.1
частная	653	82.1	25335	50.2
смешанная российская	37	4.7	8093	16.0
потребительской кооперации	2	0.2	1842	3.7
совместная российская и иностранная	8	1.0	2381	4.7

ПРОИЗВОДСТВО ПРОДУКЦИИ В ОСНОВНЫХ ОТРАСЛЯХ

**ИСПОЛЬЗОВАНИЕ ПРОИЗВОДСТВЕННЫХ МОЩНОСТЕЙ
ПРОМЫШЛЕННЫХ ПРЕДПРИЯТИЙ ПО ВЫПУСКУ ОТДЕЛЬНЫХ ВИДОВ
ПРОДУКЦИИ
(в процентах)**

	1998	1999	2000	2001	2002	2003
Железная руда (товарная)	95.7	100.0	100.0	97.7	100.0	100.0
Ленты конвейерные резинотканевые	52.0	51.1	51.9	55.3	44.3	55.8
Аккумуляторы и аккумуляторные батареи свинцовые	7.2	60.0	91.7	87.1	77.8	56.8
Подшипники качения	48.1	53.8	54.8	42.0	49.8	47.1
Древесноволокнистые плиты	100.0	100.0	100.0	100.0	100.0	100.0
Кирпич строительный	29.7	39.6	34.1	32.9	30.3	29.5
Сборные железобетонные конструкции и детали	11.0	13.8	12.4	9.1	11.1	16.5
Шерстяные ткани готовые	4.8	6.6	3.6	4.8	7.3	100.0
Трикотажные изделия	10.3	21.0	21.9	36.4	27.2	53.1
Обувь	65.4	69.5	72.4	42.9	36.6	33.1
Масло животное	30.7	29.0	26.3	21.5	14.3	17.1
Мясо – всего	13.1	7.1	6.9	8.5	41.0	48.4
Колбасные изделия	25.5	24.5	33.2	32.1	46.3	44.2
Мука	54.0	46.8	36.0	35.0	34.7	34.0
Крупа	40.5	41.7	17.9	12.2	20.5	24.7
Макаронные изделия	64.0	66.7	54.5	52.8	80.7	82.1
Кондитерские изделия	58.2	52.3	50.5	56.5	46.8	49.1
Флодоовощные консервы	7.3	6.4	2.4	0.8	1.8	13.9
Молочные консервы	54.6	57.1	55.2	54.4	50.6	38.9
Сахар-песок, всего	53.6	51.2	45.8	59.1	59.2	65.9
Цельномолочная продукция в пересчете на молоко	12.4	14.8	16.3	14.2	17.5	18.0
Хлеб и хлебобулочные изделия	41.9	48.9	50.3	53.0	52.1	55.8
Водка и ликероводочные изделия	15.4	17.8	16.4	20.0	21.4	20.5

ЭЛЕКТРОБАЛАНС

Сводный статистический ежегодник 2004

212 ПРОМЫШЛЕННОСТЬ

(миллионов киловатт - часов)

	1998	1999	2000	2001	2002	2003
Произведено						
электроэнергии	19987	23037	23105	18702	20498	24298
Получено электроэнергии						
из других областей	4882	4962	5287	4639	4705	4838
Потреблено						
электроэнергии	7578	7874	8154	7165	7398	7778
в том числе:						
промышленностью	4438	4873	5138	4306	4631	5010
строительством	71	77	57	51	53	66
сельским хозяйством	1056	1083	1010	846	657	579
транспортом	293	297	242	218	232	238
другими отраслями	1000	979	1014	1015	1047	1008
Потери в сети общего						
пользования	720	565	693	729	778	877
Отпущено электроэнергии						
в другие области	17291	20125	20238	16176	17805	21358

ПРОИЗВОДСТВО ВАЖНЕЙШИХ ВИДОВ ПРОМЫШЛЕННОЙ ПРОДУКЦИИ В НАТУРАЛЬНОМ ВЫРАЖЕНИИ

	1998	1999	2000	2001	2002	2003
Электроэнергия, млн. кВт. ч	19987	23037	23105	18702	20498	24298
в т.ч. атомных электростанций	19068	22102	22165	17767	19528	23290
Железная руда (товарная), тыс. т	12918	14870	17487	13626	15133	17971
Окатыши, тыс. т	6696	6911	7750	5779	6518	8413
Сталь, т	13005	14502	16207	17195	17321	19552
Ленты конвейерные						
резинотканевые, тыс. м ²	1195	1175	1195	1305	1046	1189
Волокна и нити химические, т	6950	10464	11670	8843	2094	6151
Аккумуляторы авто-						
мобильные, тыс. шт.	501	772	1027	961	964	1261
Станки и установки буровые, шт.	57	95	160	156	142	104
Подшипники качения, тыс. шт.	22663	24792	25056	22044	22183	20189
Металлорежущие станки, шт.	32	25	19	27	23	24

Продолжение

	1998	1999	2000	2001	2002	2003
Древесноволокнистые плиты, тыс. м ²	3906	5037	5623	5762	5793	6158
Кирпич строительный, млн. усл. кирпича	98.7	126.0	114.2	111.1	108.0	102.1
Сборные железобетонные конструкции и детали, тыс. м ³	101.1	120.7	109.4	101.2	126.9	153.8
Линолеум, тыс. м ²	1113.2	1130.1	1297.7	700.0	176.0	67.1
Изделия формовые резинотехнические, т	1159	1495	1453	1739	1784	1791
Трубы и детали трубопроводов из термопластов, т	56	24	206	156	408	738
Мотоблоки – мотокультиваторы, шт.	189	206	280	-	85	413

ПРОИЗВОДСТВО ПОТРЕБИТЕЛЬСКИХ ТОВАРОВ в 2003 г. ¹⁾
(в фактически действовавших ценах)

	Всего, млн. руб.	На душу населения, руб.
Потребительские товары, включая стоимость винно-водочных изделий и пива	10412.5	8515.3
в том числе:		
пищевые продукты (без стоимости винно-водочных изделий и пива)	8224.5	6726.0
винно-водочные изделия и пиво	478.3	391.2

¹⁾ По промышленным предприятиям (без субъектов малого предпринимательства).

ПРОИЗВОДСТВО ТОВАРОВ ДЛИТЕЛЬНОГО ПОЛЬЗОВАНИЯ

	1998	1999	2000	2001	2002	2003
Радиоприемные устройства, тыс. шт.	12.0	10.5	7.5	5.2	1.8	2.0
Стиральные машины, тыс. шт.	9.9	33.6	55.5	73.2	85.0	58.8
Электроутюги, тыс. шт.	48.6	61.4	39.1	49.1	49.4	61.2

ПРОИЗВОДСТВО НЕПРОДОВОЛЬСТВЕННЫХ ТОВАРОВ

214 ПРОМЫШЛЕННОСТЬ

	1998	1999	2000	2001	2002 ¹⁾	2003 ¹⁾
Хлопчатобумажные ткани готовые, тыс. м ²	209	233	399	350	1730	218
Шерстяные ткани готовые, тыс. м ²	163	98	50	41	68	346
Нетканые материалы типа тканей, тыс. м ²	1493	3068	9728	11178	10514	4514
Чулочно-носочные изделия, тыс. пар	33	17	522	508	113	-
Бельевой трикотаж, тыс. шт.	435	919	1006	735	177	15
Верхний трикотаж, тыс. шт.	840	1165	1434	1371	1134	995
Обувь, тыс. пар	1134	1079	1117	663	520	152
Резиновая обувь, тыс. пар	117	46	-	-	-	-
Стол, шт.	4865	678	1075	2032	1317	1319
Стулья, шт.	4361	1232	1259	630	1317	1759
Кресла, шт.	311	315	65	236	51	68
Шкафы, шт.	1490	576	467	676	1083	1222
Диван-кровати, шт.	998	520	196	69	43	115

¹⁾ С учетом индивидуальных предпринимателей.

ПРОИЗВОДСТВО ТРИКОТАЖНЫХ ИЗДЕЛИЙ ПО ВИДАМ

(тысяч штук)

	1998	1999	2000	2001	2002	2003
Трикотажные изделия, всего	1275	2084	2440	2106	1311	1010
в том числе:						
из шерстяной пряжи	318	282	240	135	67	77
из искусственных нитей	12	5	-	-	12	1
из синтетических нитей	39	74	70	28	3	3
из объемной пряжи	460	799	1176	1216	1036	913
Из общего количества трикотажа:						
мужской	220	428	766	706	562	480
женский	398	486	444	320	300	202

ПРОИЗВОДСТВО ЧУЛОЧНО - НОСОЧНЫХ ИЗДЕЛИЙ ПО ВИДАМ
(тысяч пар)

	1998	1999	2000	2001	2002	2003
Чулочно-носочные изделия, всего	33	17	522	508	113	-
носки	33	17	522	508	113	-
Из общего количества чулочно-носочных изделий:						
из хлопчатобумажной и смесовой пряжи	33	17	522	508	113	-

ПРОИЗВОДСТВО ОБУВИ ПО ВИДАМ
(тысяч пар)

	1998	1999	2000	2001	2002	2003
Обувь - всего	1134	1079	1117	663	520	152
в том числе:						
с верхом из натуральной кожи	815	647	858	593	502	152
из нее:						
хромовая	815	647	858	593	502	152
из нее:						
без легкой, спортивной и домашней	813	647	858	585	501	152
с верхом из текстиля, искусственной кожи и комбинированным верхом	319	432	259	70	18	-
из нее:						
с верхом из искусственной кожи	-	-	27	9	1	-
с верхом из синтетической кожи	13	8	3	1	1	-
с верхом из текстиля	306	424	220	16	4	-
с комбинированным верхом	-	-	9	44	12	-
Из общего количества обуви из текстиля, искусственной кожи и комбинированным верхом – домашняя	299	427	210	15	1	-

216 ПРОМЫШЛЕННОСТЬ

Продолжение

	1998	1999	2000	2001	2002	2003
Из общего количества обуви:						
на кожаной подошве	3	1	1	9	9	1
на подошве из замените- лей кожи	1131	1077	1116	654	511	151
Из общего количества обуви :						
спортивная	2	-	-	-	-	-
модельная	335	297	432	342	214	-
утепленная	575	443	511	367	276	26
сапожки и полусапожки	423	315	443	336	223	34
Из общего количества обуви :						
мужская	148	144	240	163	209	70
женская	947	909	840	469	261	60

ПРОИЗВОДСТВО ОТДЕЛЬНЫХ ВИДОВ ТОВАРОВ ДЕТСКОГО АССОРТИМЕНТА

	1998	1999	2000	2001	2002	2003
Трикотажные детские изделия, тыс. шт.	577	1057	1131	1025	424	302
в том числе:						
для детей ясельного возраста	98	389	234	395	3	1
Костюмы детские, тыс. шт.	-	2	1	0.2	3.0	-
Брюки детские, тыс. шт.	6	1	2	1.7	0.1	6.0
Сорочки детские верхние, тыс. шт.	-	1	-	0.1	0.4	-
Куртки детские, тыс. шт.	27	4	112	75	4.6	2.7
Обувь детская, тыс. пар :	39	26	37	31	50	21.6
в том числе:						
на кожаной подошве	2	1	1	9	9	0.4
на подошве из заменителей кожи	37	25	36	22	41	21.2
утепленная	16	9	16	5	20	0.4

**ИНДЕКСЫ ПРОМЫШЛЕННОГО ПРОИЗВОДСТВА
ПО ОТРАСЛЯМ ПИЩЕВОЙ ПРОМЫШЛЕННОСТИ**

(в процентах к предыдущему году)

	1998	1999	2000	2001	2002	2003
Пищевая промышленность						
(без мукомольно-крупяной)	95.1	107.4	87.0	94.5	101.3	113.9
Пищевкусовая (без рыбной, мясной, маслосыродельной и молочной)						
Сахарная	78.2	2.1р.	84.9	78.8	137.1	158.7
Хлебопекарная	99.4	101.9	96.8	94.3	103.0	93.7
Кондитерская	93.4	87.4	97.4	103.6	83.3	105.2
Макаронная	95.3	125.8	80.7	124.9	144.5	126.2
Масложировая	40.1	128.2	88.4	107.6	85.4	2.7р.
Флодоовощная	99.3	52.9	57.6	120.0	81.6	124.6
Мясная и молочная	110.7	102.5	97.5	101.0	108.7	102.9
Мясная	100.5	92.3	95.5	104.7	125.0	106.6
Маслосыродельная и молочная	115.8	106.9	99.5	99.3	100.7	100.6
Рыбная	100.3	97.3	118.0	149.3	115.4	157.2
Мукомольно-крупяная и комбикормовая	108.9	136.6	92.3	115.5	129.6	88.2

**ПРОИЗВОДСТВО ВАЖНЕЙШИХ ВИДОВ ПРОДУКЦИИ
ПИЩЕВОЙ ПРОМЫШЛЕННОСТИ**

	1998	1999	2000	2001	2002 ¹⁾	2003 ¹⁾
Масло животное, т	5391	5071	5220	4613	3361	3033
Сыры и брынза жирные, т	2289	2269	2648	2643	2984	4690
Мясо, включая субпродукты						
I категории, т	23856	22004	19300	18789	24008	27543
Мука, тыс. т	192	178	162	164	167	151
Крупа, тыс. т	14	19	9	11	20	19
Макаронные изделия, тыс. т	11.2	13.8	10.9	13.4	19.3	23.3
Кондитерские изделия, тыс. т	22.4	20.1	18.7	19.5	16.9	18.0
Консервы всех видов, муб	57.9	55.1	51.2	66.3	59.8	52.4
Сахар-песок всего, тыс. т	115.0	277.7	220.3	178.9	248.0	422.4
Спирт-сырец этиловый, тыс. дкл	1446	1248	1083	1089	1335	1770
Колбасные изделия, тыс. т	5.6	5.9	6.1	7.4	8.9	8.4
Цельномолочная продукция в						
пересчете на молоко, тыс. т	16.5	18.4	22.4	21.9	28.7	27.4
Хлеб и хлебобулочные изделия,						
тыс. т	111.5	119.7	112.3	104.2	102.0	94.9
Папиросы и сигареты, млн.шт.	1444	4035	3301	2685	1059	122
Безалкогольные напитки,						
тыс. дкл	769	1097	1323	1614	1769	2132
Майонез, т	645	827	709	983	964	2944
Дрожжи пекарские, т	4093	5300	2931	2792	3045	3866

¹⁾ С учетом индивидуальных предпринимателей.

ПРОИЗВОДСТВО АЛКОГОЛЬНЫХ НАПИТКОВ

(тысяч декалитров)

	1998	1999	2000	2001	2002	2003
Водка и ликероводочные изделия	634	752	495	531	555	522
Вина виноградные	-	3.4	0.6	-	-	10.8
Вина плодовые	36	54.3	20.8	8.7	2.66	0.1
Напитки винные (виноградные и плодовые) крепостью свыше 20%	40	6.5	0.6	-	0.43	0.29
Напитки винные (виноградные и плодовые) крепостью до 20% включительно	24	25	14	0.3	2.46	-
Пиво	7631	7089	6246	5298	4591	4990

ПРОИЗВОДСТВО ОТДЕЛЬНЫХ ВИДОВ
ЛЕКАРСТВЕННЫХ ПРЕПАРАТОВ

(тысяч штук упаковок)

	1998	1999	2000	2001	2002	2003
Препараты для лечения:						
сердечно-сосудистых заболеваний	72378	46724	30015	30346	44222	75196
болезней эндокринной системы, органов пищеварения и других заболеваний	48531	23024	32781	26535	18841	45844
болеутоляющие, жаропонижающие и противовоспалительные средства	88798	77940	65339	55958	47266	88882
противотуберкулезные препараты	95	137	-	95	-	-
противоастматические и антигистаминные препараты	5367	1328	1382	715	1969	1930
Витаминные препараты	6567	3045	568	1555	7439	3540

МАТЕРИАЛЬНО-ТЕХНИЧЕСКАЯ БАЗА ПРОМЫШЛЕННОСТИ**НАЛИЧИЕ ОСНОВНЫХ ФОНДОВ ПО ОТРАСЛЯМ ПРОМЫШЛЕННОСТИ¹⁾**
(на конец года; по полной учетной стоимости; миллионов рублей)

	1998	1999	2000	2001	2002	2003
Вся промышленность	33616	33631	34418	36509	46034	44078
в том числе:						
электроэнергетика	15586	15812	15975	16566	26452	26773
черная металлургия	3540	3680	3935	3951	4964	5320
химическая и нефтехимическая промышленность (без химико- фармацевтической промышленности)	2274	2126	2387	1363	1398	1371
машиностроение и металлообработка	4883	4847	4655	6227	5115	3955
лесная, деревообрабатывающая и целлюлозно-бумажная промышленность	143	270	417	544	419	207
промышленность строительных материалов	688	802	764	716	567	388
легкая промышленность	1104	997	1038	1116	779	227
пищевая промышленность	4059	3684	3758	4182	4297	3775

¹⁾ По крупным и средним коммерческим организациям.

**СТЕПЕНЬ ИЗНОСА ОСНОВНЫХ ФОНДОВ
ПО ОТРАСЛЯМ ПРОМЫШЛЕННОСТИ¹⁾**

(на конец года; в процентах)

	1998	1999	2000	2001	2002	2003
Вся промышленность	48.8	50.9	52.2	54.1	52.9	53.3
в том числе:						
электроэнергетика	50.7	52.9	55.5	56.2	55.0	56.6
черная металлургия	56.1	57.1	56.7	58.6	56.9	57.2
химическая и нефтехимическая промышленность (без химико- фармацевтической промышленности)	38.9	43.2	43.1	51.3	52.4	54.7
машиностроение и металлообработка	49.3	50.3	52.3	61.5	53.3	43.3
лесная, деревообрабатывающая и целлюлозно-бумажная промышленность	38.2	35.8	26.3	28.1	31.9	36.1
промышленность строительных материалов	40.3	42.0	41.6	43.2	45.6	47.9
легкая промышленность	47.1	48.3	52.3	63.1	59.8	53.7
пищевая промышленность	44.7	47.7	47.1	40.1	42.9	41.1

¹⁾ По крупным и средним коммерческим организациям.

**КОЭФФИЦИЕНТЫ ОБНОВЛЕНИЯ ОСНОВНЫХ ФОНДОВ
ПО ОТРАСЛЯМ ПРОМЫШЛЕННОСТИ¹⁾**

(на конец года; в процентах от общей стоимости фондов)

	1998	1999	2000	2001	2002	2003
Вся промышленность	3.1	4.4	3.9	4.0	9.6	5.8
в том числе:						
электроэнергетика	3.8	3.8	2.4	3.7	12.3	4.8
черная металлургия	2.9	4.8	7.2	2.5	6.6	5.8
химическая и нефтехимическая промышленность (без химико- фармацевтической промышленности)	2.5	8.2	4.7	6.1	4.9	3.3
машиностроение и металлообработка	1.4	4.3	2.9	3.0	6.5	12.4
лесная, деревообрабатывающая и целлюлозно-бумажная промышленность	8.1	39.3	37.6	4.7	34.0	18.8
промышленность строительных материалов	0.3	0.6	3.6	0.5	2.8	10.3
легкая промышленность	0.1	0.8	1.8	0.9	0.9	4.5
пищевая промышленность	2.6	4.3	4.0	6.8	4.2	7.7

¹⁾ По крупным и средним коммерческим организациям.

**КОЭФФИЦИЕНТЫ ВЫБЫТИЯ ОСНОВНЫХ ФОНДОВ
ПО ОТРАСЛЯМ ПРОМЫШЛЕННОСТИ¹⁾**

	1998	1999	2000	2001	2002	2003
Вся промышленность	6.8	4.0	3.7	5.5	34.5	5.2
в том числе:						
электроэнергетика	1.6	2.8	1.6	1.1	51.6	3.3
черная металлургия	2.3	1.1	0.8	2.4	2.3	0.8
химическая и нефтехимическая промышленность (без химико- фармацевтической промышленности)	32.2	15.0	5.6	3.6	23.8	2.1
машиностроение и металлообработка	6.0	6.3	7.1	5.0	27.0	11.1
лесная, деревообрабатывающая и целлюлозно-бумажная промышленность	2.7	4.5	12.1	10.5	51.5	59.8
промышленность строительных материалов	3.0	1.5	12.7	8.2	7.9	14.5
легкая промышленность	2.9	7.3	6.4	1.8	31.4	6.4
пищевая промышленность	15.7	2.8	7.9	21.4	8.6	12.5

¹⁾ По крупным и средним коммерческим организациям.

МЕТОДОЛОГИЧЕСКИЕ ПОЯСНЕНИЯ

Объем промышленной продукции определяется в стоимостном выражении как сумма данных об объеме промышленной продукции, работ и услуг промышленного характера, произведенных юридическими лицами и их обособленными подразделениями независимо от формы собственности. Данные приводятся в ценах, действовавших в соответствующем году. В сводные данные в стоимостном выражении включаются данные по объему промышленной продукции (работ, услуг), выпускаемой крупными и средними предприятиями, совместными, малыми, а также промышленными подразделениями при непромышленных организациях.

Индекс промышленного производства - относительный показатель, характеризующий изменение масштабов производства в сравниваемых периодах. Различаются индивидуальные и сводные индексы промышленного производства. Индивидуальные отражают изменение выпуска одного продукта и исчисляются как отношение объемов производства данного вида продукта в натурально-вещественном выражении в сравниваемых периодах. Сводные - характеризуют совокупные изменения производства всех видов продукции и отражают изменение создаваемой в процессе промышленного производства стоимости в результате изменения только физического объема производимой продукции.

Производство промышленной продукции в натуральном выражении приводится, как правило, по валовому выпуску, т. е. включая про-

дукцию, израсходованную на промышленно-производственные нужды внутри данного предприятия и выработанную из давальческого сырья. Давальческое сырье - это сырье, принадлежащее заказчику и переданное на промышленную переработку другим предприятиям для производства из него продукции в соответствии с заключенными договорами.

Производственная мощность - максимально возможный выпуск продукции (за год, сутки, смену) или объем добычи и переработки сырья в номенклатуре и ассортименте. Определяется с учетом полного использования установленного режима работы производственного оборудования и производственных площадей. Величину мощности по выпуску конкретного вида продукции, факторы ее изменения и уровень использования характеризует баланс производственной мощности. По данным баланса рассчитывается среднегодовая производственная мощность, действовавшая в отчетном периоде, и коэффициент ее использования. Коэффициент использования производственной мощности - относительный показатель, характеризующий степень использования производственной мощности по выпуску отдельных видов продукции. Исчисляется как отношение фактического выпуска продукции к среднегодовой производственной мощности, действовавшей в отчетном периоде по выпуску этой продукции.

сельское ХОЗЯЙСТВО

<i>Основные показатели сельского хозяйства</i>	224
<i>Растениеводство</i>	233
<i>Животноводство</i>	237
<i>Методологические пояснения</i>	241

В разделе содержится информация о структурных изменениях в сельскохозяйственном производстве, развитии индивидуального сектора на селе, состоянии растениеводства и животноводства, финансовой деятельности сельскохозяйственных организаций, формировании рыночных отношений, материально-технической базе на селе и др.

ОСНОВНЫЕ ПОКАЗАТЕЛИ СЕЛЬСКОГО ХОЗЯЙСТВА

ОБЩАЯ ЗЕМЕЛЬНАЯ ПЛОЩАДЬ И РАСПРЕДЕЛЕНИЕ СЕЛЬСКОХОЗЯЙСТВЕННЫХ УГОДИЙ ПО ЗЕМЛЕПОЛЬЗОВАТЕЛЯМ ¹⁾ (на конец года; тысяч гектаров)

Годы	Земли, используемые земледельцами, занимающимися сельхозпроизводством	в том числе земли			
		сельскохозяйственных организаций	крестьянских (фермерских) хозяйств	хозяйств населения (приусадебное землепользование)	коллективных садов и огородов
Общая земельная площадь					
1998	2579.0	2147.5	93.5	109.5	20.9
1999	2571.5	2134.0	95.3	110.9	21.0
2000	2572.7	2115.4	112.3	114.1	18.7
2001	2576.4	2088.6	139.3	115.9	18.9
2002	2573.7	2070.5	144.4	118.4	20.3
2003	2567.8	2051.3	148.6	119.8	20.0

Продолжение

Годы	Земли, используемые землевладельцами, занимающимися сельхозпроизводством	в том числе земли			
		сельскохозяйственных организаций	крестьянских (фермерских) хозяйств	хозяйств населения (приусадебное землепользование)	коллективных садов и огородов
Все сельскохозяйственные угодья					
1998	2395.7	1974.9	92.0	103.5	18.9
1999	2390.7	1964.6	93.8	104.9	19.0
2000	2391.5	1944.9	111.0	108.1	16.8
2001	2395.0	1918.2	137.8	109.7	16.9
2002	2390.4	1899.8	143.0	112.2	18.3
2003	2385.6	1881.0	147.1	113.6	18.0
Пашня					
1998	1922.7	1727.2	88.5	91.8	8.7
1999	1910.6	1712.6	90.2	93.1	8.8
2000	1912.1	1694.0	106.9	96.4	6.9
2001	1915.2	1668.5	132.9	99.0	7.1
2002	1911.6	1651.3	137.6	101.5	8.5
2003	1906.6	1634.5	141.0	102.8	8.1
Сенокосы и пастбища					
1998	444.9	237.3	3.4	6.1	-
1999	452.3	241.6	3.6	6.2	-
2000	452.3	241.1	4.1	6.0	-
2001	453.0	240.2	4.9	5.1	-
2002	452.5	239.4	5.4	5.0	-
2003	452.7	237.5	6.0	5.0	-

¹⁾ По данным Комитета по земельным ресурсам и землеустройству по Курской области.

**ПРОДУКЦИЯ СЕЛЬСКОГО ХОЗЯЙСТВА
ПО КАТЕГОРИЯМ ХОЗЯЙСТВ**
(в фактически действовавших ценах; миллионов рублей)

	1998	1999	2000	2001	2002	2003 ¹⁾
Хозяйства всех категорий						
Продукция сель- ского хозяйства	4944	9419	13131	14891	16522	20561
в том числе:						
растениеводство	2934	4967	8612	9150	10492	14245
животноводство	2010	4452	4519	5741	6030	6317
Сельскохозяйственные организации						
Продукция сель- ского хозяйства	1947	4073	6083	6751	6543	6423
в том числе:						
растениеводство	1230	2380	4194	4283	3822	3676
животноводство	717	1693	1889	2468	2722	2747
Хозяйства населения						
Продукция сель- ского хозяйства	2954	5253	6833	7877	9690	13793
в том числе:						
растениеводство	1665	2501	4213	4622	6402	10256
животноводство	1289	2752	2620	3255	3287	3537
Крестьянские (фермерские) хозяйства						
Продукция сель- ского хозяйства	42	93	215	263	289	345
в том числе:						
растениеводство	39	85	204	246	268	313
животноводство	3	8	11	17	21	33

¹⁾ Предварительные данные.

**СТРУКТУРА ПРОДУКЦИИ СЕЛЬСКОГО ХОЗЯЙСТВА
ПО КАТЕГОРИЯМ ХОЗЯЙСТВ**

(в фактически действовавших ценах; в процентах)

	1998	1999	2000	2001	2002	2003 ¹⁾
Хозяйства всех категорий	100	100	100	100	100	100
в том числе:						
сельскохозяйственные организации	39.4	43.2	46.3	45.3	39.6	31.2
хозяйства населения	59.8	55.8	52.0	52.9	58.6	67.1
крестьянские (фермерские) хозяйства	0.8	1.0	1.7	1.8	1.8	1.7

¹⁾Предварительные данные.

**Структура продукции сельского хозяйства
по категориям хозяйств**
(в фактически действовавших ценах; в процентах)



**ИНДЕКСЫ ФИЗИЧЕСКОГО ОБЪЕМА ПРОДУКЦИИ
СЕЛЬСКОГО ХОЗЯЙСТВА
ПО КАТЕГОРИЯМ ХОЗЯЙСТВ**

(в сопоставимых ценах; в процентах к предыдущему году)

Годы	Хозяйства всех категорий	в том числе		
		сельскохо- зяйственные организации	хозяйства населения	крестьянские (фермерские) хозяйства
1998	96	92	101	77
1999	90	98	84	97
2000	122	113	120	172
2001	102	106	97	135
2002	110	111	107	144
2003 ¹⁾	103	90	111	106

¹⁾ Предварительные данные.

**СТРУКТУРА ПРОИЗВОДСТВА
ОСНОВНЫХ ВИДОВ СЕЛЬСКОХОЗЯЙСТВЕННОЙ ПРОДУКЦИИ
ПО КАТЕГОРИЯМ ХОЗЯЙСТВ**

(в процентах от хозяйств всех категорий)

	1998	1999	2000	2001	2002	2003
Сельскохозяйственные организации						
Зерно (в весе после доработки)	95.5	95.9	94.6	93.2	92.3	90.5
Сахарная свекла (фабричная)	97.2	96.6	97.7	96.8	95.2	91.4
Картофель	0.3	0.2	0.3	0.2	0.2	0.3
Овощи	6.5	4.9	6.7	3.9	3.8	3.1
Скот и птица на убой (в убойном весе)	44.4	41.9	45.0	43.5	45.8	47.4
Молоко	47.7	48.1	46.8	49.3	49.3	47.1
Яйца	42.8	44.2	45.3	45.5	50.1	46.7
Шерсть (в физическом весе)	40.4	39.5	37.2	35.3	28.3	28.3
Хозяйства населения						
Зерно (в весе после доработки)	0.1	0.3	0.3	0.3	0.2	0.3
Сахарная свекла (фабричная)	-	-	-	-	0.9	2.3
Картофель	99.7	99.8	99.7	99.8	99.8	99.6
Овощи	93.4	95.0	93.1	95.9	96.1	96.8
Скот и птица на убой (в убойном весе)	55.4	57.8	54.8	56.3	54.0	52.1
Молоко	52.0	51.6	52.8	50.3	50.2	52.0
Яйца	57.0	55.5	54.4	54.3	49.7	53.1
Шерсть (в физическом весе)	58.5	59.3	61.8	63.9	70.9	70.9
Крестьянские (фермерские) хозяйства						
Зерно (в весе после доработки)	4.4	3.8	5.1	6.5	7.5	9.2
Сахарная свекла (фабричная)	2.8	3.4	2.3	3.2	3.9	6.3
Картофель	0.0	0.0	0.0	0.0	0.0	0.1
Овощи	0.1	0.1	0.2	0.2	0.1	0.1
Скот и птица на убой (в убойном весе)	0.2	0.3	0.2	0.2	0.2	0.5
Молоко	0.3	0.3	0.4	0.4	0.5	0.9
Яйца	0.2	0.3	0.3	0.2	0.2	0.2
Шерсть (в физическом весе)	1.1	1.2	1.0	0.8	0.8	0.8

**ОСНОВНЫЕ ПОКАЗАТЕЛИ
ДЕЯТЕЛЬНОСТИ СЕЛЬСКОХОЗЯЙСТВЕННЫХ ОРГАНИЗАЦИЙ ¹⁾**

	1998	1999	2000	2001	2002	2003
Число сельскохозяйственных организаций (на конец года)	571	585	614	631	660	623
Среднегодовая численность работников, занятых в сельскохозяйственном производстве, тыс. человек	84.6	80.3	77.0	71.9	67.2	57.4
Балансовая прибыль, убыток(-), тыс. руб.	-946078	-11696	222879	-58394	-731910	-390287
Рентабельность, убыточность (-) всей хозяйственной деятельности, процентов	-39.1	-0.4	5.4	-1.2	-13.0	-6.4
Число убыточных сельскохозяйственных организаций, единиц	521	325	285	384	471	400
в процентах от общего числа сельскохозяйственных организаций	91.2	55.6	46.4	60.9	71.4	64.2
Приходится в среднем на одну сельскохозяйственную организацию:						
работников, человек	163	151	138	126	113	101
посевной площади всех сельскохозяйственных культур, тыс. га	2.1	2.0	1.9	1.7	1.6	1.4
крупного рогатого скота, голов	532	530	483	467	443	382
в том числе коров	225	216	197	194	180	162
свиней, голов	240	286	266	255	288	235
овец, голов	33	31	29	29	29	28

¹⁾ Данные приведены по крупным и средним сельскохозяйственным организациям.

**РЕАЛИЗАЦИЯ ОСНОВНЫХ ПРОДУКТОВ
СЕЛЬСКОХОЗЯЙСТВЕННЫМИ ОРГАНИЗАЦИЯМИ**

	1998	1999	2000	2001	2002	2003
Реализовано всего, тысяч тонн						
Зерно	674.7	702.1	778.7	923.6	1265.5	972.8
Картофель	0.5	0.1	0.7	0.6	1.0	1.2
Овощи	7.3	5.4	6.8	4.7	5.2	3.9
Скот и птица (в живом весе)	60.4	50.6	55.6	53.9	60.3	68.2
Молоко	153.8	157.1	146.8	164.1	160.9	153.2
в том числе заготовительным организациям, тысяч тонн						
Зерно	78.9	103.2	130.1	86.7	91.5	46.2
Картофель	-	-	0.1	0.1	0.3	0.8
Овощи	0.8	0.5	0.6	0.1	0.1	-
Скот и птица (в живом весе)	22.0	24.3	29.5	28.3	28.0	19.1
Молоко	130.0	122.8	119.5	113.0	98.6	79.1
в процентах от общей реализации						
Зерно	12	15	17	9	7	5
Картофель	-	-	14	17	30	67
Овощи	11	9	9	2	2	-
Скот и птица (в живом весе)	36	48	53	53	46	28
Молоко	85	78	81	69	61	52
в том числе по другим каналам (на рынке, через собственные торговые организации, в порядке оплаты труда и т.д.), тысяч тонн						
Зерно	595.8	598.9	648.6	836.9	1174.0	926.6
Картофель	0.5	0.1	0.6	0.5	0.7	0.4
Овощи	6.5	4.9	6.2	4.6	5.1	3.9
Скот и птица (в живом весе)	38.4	26.3	26.1	25.6	32.3	49.1
Молоко	23.8	34.3	27.3	51.1	62.3	74.1
в процентах от общей реализации						
Зерно	88	85	83	91	93	95
Картофель	100	100	86	83	70	33
Овощи	89	91	91	98	98	100
Скот и птица (в живом весе)	64	52	47	47	54	72
Молоко	15	22	19	31	39	48

ВНЕСЕНИЕ МИНЕРАЛЬНЫХ УДОБРЕНИЙ ПОД ПОСЕВЫ

Сводный статистический ежегодник 2004

В СЕЛЬСКОХОЗЯЙСТВЕННЫХ ОРГАНИЗАЦИЯХ

	1998	1999	2000	2001	2002	2003
Внесено минеральных удобрений (в пересчете на 100 % питательных веществ):						
всего, тыс. ц	228.5	176.5	285.4	274.7	367.2	350.6
на один гектар посева, кг	18	14	24	24	33	36
в том числе под культуры:						
зерновые (без кукурузы)	14	11	21	22	27	29
сахарную свеклу (фабричную)	147	117	168	183	231	231
овоще-бахчевые	54	29	72	61	73	-
картофель	41	46	20	34	108	63
кормовые	8	5	9	9	11	11
Удельный вес удобренной площади во всей посевной площади, процентов	28	21	34	33	36	34

**ВНЕСЕНИЕ ОРГАНИЧЕСКИХ УДОБРЕНИЙ ПОД ПОСЕВЫ
В СЕЛЬСКОХОЗЯЙСТВЕННЫХ ОРГАНИЗАЦИЯХ**

	1998	1999	2000	2001	2002	2003
Внесено органических удобрений:						
всего, тыс. т	1380.2	1042.9	903.0	729.4	661.9	519.3
на один гектар посева, т	1.1	0.8	0.8	0.6	0.6	0.5
в том числе под культуры:						
зерновые (без кукурузы)	1.3	0.9	0.9	0.7	0.5	0.6
сахарную свеклу (фабричную)	3.3	2.7	2.0	2.2	1.8	1.7
овоще-бахчевые	5.3	0.9	2.2	4.4	3.3	-
картофель	0.8	0.2	2.3	17.7	8.5	14.0
кормовые	0.4	0.4	0.5	0.4	0.5	0.3
Удельный вес удобренной площади во всей посевной площади, процентов	2	1	1	1	1	1

**ИЗВЕСТКОВАНИЕ КИСЛЫХ ПОЧВ
В СЕЛЬСКОХОЗЯЙСТВЕННЫХ ОРГАНИЗАЦИЯХ**

	1998	1999	2000	2001	2002	2003
Произвестковано кислых почв, тыс. га	0.3	0.3	0.5	1.1	0.2	1.1
Внесено известняковой муки и других известковых материалов, тыс. т	6.2	4.0	1.9	5.2	1.9	5.6
На 1 га, т	22.6	15.6	3.7	4.8	10.7	5.0

РЕНТАБЕЛЬНОСТЬ ПРОДУКЦИИ, РЕАЛИЗОВАННОЙ

Сводный статистический ежегодник 2004

СЕЛЬСКОХОЗЯЙСТВЕННЫМИ ОРГАНИЗАЦИЯМИ¹⁾

(отношение прибыли к себестоимости реализованной продукции; в процентах;
с учетом дотаций и компенсаций затрат из бюджета)

	1998	1999	2000	2001	2002	2003
Зерно (включая кукурузу)	-13.2	96.9	106.9	54.4	16.4	54.1
Сахарная свекла (фабричная)	13.6	14.6	8.5	-16.7	-10.4	-10.6
Картофель	-10.3	33.9	-10.0	-6.2	25.6	18.3
Овощи (открытого грунта)	-4.8	17.8	31.9	-11.1	-16.2	20.4
Молоко	-59.4	-7.9	-12.3	-13.2	-26.1	-12.5
Скот и птица на убой (в живом весе)						
крупный рогатый скот	-66.1	-35.9	-44.7	-34.1	-36.0	-41.8
свиньи	-69.3	-54.6	-54.7	-32.9	-27.8	-33.9
овцы	-77.6	-69.8	-57.1	-59.8	-62.1	-50.0
птица	3.8	-3.7	-1.7	4.4	-0.1	-2.4
Яйца	31.4	1.9	-0.9	15.2	2.5	7.4
Шерсть	-92.6	-92.9	-91.1	-90.5	-86.1	-92.5

¹⁾ Знак (-) означает убыточность.

**ПРОИЗВОДСТВО ОСНОВНЫХ ВИДОВ СЕЛЬСКОХОЗЯЙСТВЕННОЙ
ПРОДУКЦИИ В ХОЗЯЙСТВАХ НАСЕЛЕНИЯ**

(тысяч тонн)

	1998	1999	2000	2001	2002	2003
Картофель	944.7	593.9	1094.6	1001.6	990.7	1157.7
Овощи	149.4	156.1	157.1	152.3	152.2	176.7
Плоды и ягоды	40.4	11.5	29.7	26.4	55.1	66.3
Скот и птица на убой (в убойном весе)	47.2	44.8	43.7	41.8	41.7	41.0
Молоко	242.9	238.2	233.2	224.0	219.5	221.2
Яйца, млн. шт.	209.5	199.2	196.0	188.9	180.2	176.5
Шерсть, т	55	48	45	46	51	56

РАСТЕНИЕВОДСТВО

ПОСЕВНЫЕ ПЛОЩАДИ СЕЛЬСКОХОЗЯЙСТВЕННЫХ КУЛЬТУР
(в хозяйствах всех категорий; тысяч гектаров)

	1998	1999	2000	2001	2002	2003
Вся посевная площадь	1453.5	1408.1	1363.4	1331.5	1340.2	1200.4
Зерновые культуры	869.4	824.1	801.9	820.1	843.7	701.9
в том числе:						
озимые зерновые культуры	302.0	390.7	382.3	301.9	392.2	250.1
из них:						
пшеница	250.6	342.4	339.4	264.1	343.6	217.7
рожь	51.4	48.3	42.9	37.8	48.6	32.4
яровые зерновые культуры	567.4	433.4	419.6	518.2	451.5	451.8
из них:						
пшеница	48.9	41.2	39.4	32.3	28.7	38.2
кукуруза на зерно	1.4	1.7	7.6	1.3	3.5	3.9
ячмень	364.9	246.9	234.3	314.9	306.3	317.5
овес	64.4	47.1	41.7	46.9	43.6	41.2
просо	14.9	19.4	16.0	13.3	5.6	6.8
гречиха	51.4	64.4	69.4	93.0	46.3	28.1
зернобобовые	21.5	12.7	11.1	16.5	17.5	16.1
Технические культуры	71.8	99.2	100.4	68.9	82.8	103.7
из них:						
конопля						
среднерусская сахарная свекла (фабричная)	54.7	60.5	56.0	46.3	58.0	63.3
Картофель и овоще-бахчевые культуры	101.5	99.8	100.3	100.9	101.3	102.6
из них:						
картофель	88.2	87.1	87.7	88.2	88.6	89.9
овощи (без высадков)	13.3	12.7	12.6	12.6	12.6	12.6
Кормовые культуры	410.8	385.0	360.8	341.6	312.4	292.2
из них:						
многолетние травы	151.4	146.2	138.5	127.2	114.5	96.2
однолетние травы	167.1	140.1	119.8	119.4	120.0	120.2
кукуруза на силос, зеленый корм и сенаж	81.1	85.1	89.5	80.3	66.3	61.8
кормовые корнеплоды	3.8	4.3	4.6	4.5	5.0	5.2
Площадь чистых паров	406.7	388.9	407.3	384.2	372.8	390.9

**ПОСЕВНЫЕ ПЛОЩАДИ СЕЛЬСКОХОЗЯЙСТВЕННЫХ КУЛЬТУР
ПО КАТЕГОРИЯМ ХОЗЯЙСТВ В 2003 г.**
(тысяч гектаров)

	Вся посевная площадь	в том числе			
		зерновых культур	технических культур	картофеля и овоще- бахчевых	кормовых культур
Хозяйства всех категорий	1200.4	701.9	103.7	102.6	292.2
в том числе:					
сельскохозяйственные организации	980.5	615.6	94.0	0.6	270.3
хозяйства населения крестьянские (фермерские) хозяйства	118.7 101.2	2.4 83.9	1.0 8.7	101.8 0.2	13.5 8.4

ВАЛОВОЙ СБОР ПРОДУКТОВ РАСТЕНИЕВОДСТВА
(в хозяйствах всех категорий; тысяч тонн)

	1998	1999	2000	2001	2002	2003
Зерно (в весе после доработки)	1206	1176	1401	1573	1957	1346
в том числе:						
пшеница озимая	531	651	581	666	971	366
пшеница яровая	59	50	61	56	56	75
рожь	79	67	62	70	100	57
кукуруза на зерно	2	3	17	2	9	12
ячмень	418	305	496	641	697	710
овес	64	56	80	80	82	75
просо	10	9	16	6	4	7
гречиха	25	21	68	25	7	22
зернобобовые	18	14	20	27	31	22
из них горох	8	6	8	12	14	8
Конопля (волокно)	0.3	0.3	0.4	0.5	0.1	0.1
Сахарная свекла (фабричная)	742	893	1064	837	1079	1171
Картофель	948	595	1098	1004	993	1162
Овощи	160	164	169	159	159	183
Кукуруза на силос, зеленый корм и сенаж	1188	1035	1392	933	816	1051
Кормовые корнеплоды (включая сахарную свеклу на корм скоту)	169	143	158	161	182	211
Сено многолетних трав	93	83	65	96	102	64
Сено однолетних трав	56	37	34	45	53	41
Сено естественных сенокосов (включая улучшенные)	268	248	238	239	243	231

УРОЖАЙНОСТЬ СЕЛЬСКОХОЗЯЙСТВЕННЫХ КУЛЬТУР
(в хозяйствах всех категорий;
центнеров с одного гектара убранный площади)

	1998	1999	2000	2001	2002	2003
Зерновые культуры (в весе после доработки)	17.0	17.1	18.4	20.7	25.1	20.8
в том числе:						
пшеница озимая	21.3	19.6	17.9	25.5	28.6	18.4
пшеница яровая	14.8	15.5	15.9	17.4	20.1	21.5
рожь	15.5	14.2	15.0	18.9	20.7	17.9
кукуруза на зерно	14.1	21.1	27.2	19.3	32.9	34.0
ячмень	16.6	17.1	22.3	20.8	24.3	23.8
овес	14.2	15.3	20.1	17.5	19.4	19.7
просо	9.4	9.7	11.2	6.0	8.8	14.1
гречиха	6.0	5.1	10.5	5.3	6.6	9.4
зернобобовые	9.6	13.4	18.1	16.5	17.8	16.4
Конопля (волокно)	5.1	3.5	3.7	3.8	2.1	3.9
Сахарная свекла (фабричная)	150	171	202	186	216	208
Картофель	108	68	125	114	112	129
Овощи	118	130	131	124	123	142
Кукуруза на силос, зеленый корм и сенаж	147	125	158	118	125	176
Кормовые корнеплоды (включая сахарную свеклу на корм скоту)	188	139	194	151	186	201
Сено многолетних трав	13.3	12.2	12.7	16.6	19.5	14.3
Сено однолетних трав	17.2	12.4	15.3	16.2	18.1	18.1
Сено естественных сенокосов (включая улучшенные) в сельхоз-организациях	12.1	11.0	10.2	13.4	13.2	11.8

ПЛОЩАДЬ ПЛОДОВО - ЯГОДНЫХ НАСАЖДЕНИЙ
(в хозяйствах всех категорий; тысяч гектаров)

	1998	1999	2000	2001	2002	2003
Площадь плодово-ягодных насаждений	23.2	22.9	24.0	23.5	23.6	22.3
в том числе в плодоносящем возрасте	20.4	20.3	21.6	21.3	21.3	20.5

ВАЛОВОЙ СБОР И УРОЖАЙНОСТЬ ПЛОДОВ И ЯГОД
(в хозяйствах всех категорий)

Годы	Валовой сбор, тысяч тонн	Урожайность, центнеров с 1 гектара
	1998	56.1
1999	20.0	9.8
2000	38.1	17.6
2001	44.2	20.7
2002	63.3	29.6
2003	90.8	44.2

ПЛОЩАДЬ ПЛОДОВО-ЯГОДНЫХ НАСАЖДЕНИЙ И ВАЛОВОЙ СБОР ПЛОДОВ И ЯГОД ПО КАТЕГОРИЯМ ХОЗЯЙСТВ В 2003 г.

	Хозяйства всех категорий	в том числе		
		сельскохозяйственные организации	хозяйства населения	крестьянские (фермерские) хозяйства
Площадь плодово-ягодных насаждений, тыс. га	22.3	7.9	14.4	0.0
в том числе в плодоносящем возрасте	20.5	7.4	13.1	0.0
Валовой сбор плодов и ягод, тыс. т	90.8	24.5	66.3	0.0

ЖИВОТНОВОДСТВО**ПОГОЛОВЬЕ СКОТА**

(в хозяйствах всех категорий; на конец года; тысяч голов)

Годы	Крупный рогатый скот	в том числе коровы	Свиньи	Овцы и козы
1998	422.3	217.0	352.6	52.5
1999	416.0	208.0	377.9	49.9
2000	387.7	193.5	344.4	50.1
2001	389.4	190.7	339.0	53.3
2002	385.6	182.4	362.6	55.7
2003	337.9	164.7	301.7	55.1

ПОГОЛОВЬЕ СКОТА ПО КАТЕГОРИЯМ ХОЗЯЙСТВ

(на конец 2003 года; тысяч голов)

	Крупный рогатый скот	в том числе коровы	Свиньи	Овцы и козы	Лошади
Хозяйства всех категорий	337.9	164.7	301.7	55.1	29.6
в том числе:					
сельскохозяйственные организации	234.6	99.5	147.5	17.4	4.2
хозяйства населения	100.8	63.9	152.2	37.2	25.3
крестьянские (фермер- ские) хозяйства	2.5	1.3	2.0	0.5	0.1

СТРУКТУРА ПОГОЛОВЬЯ СКОТА ПО КАТЕГОРИЯМ ХОЗЯЙСТВ
(на конец года; в процентах от хозяйств всех категорий)

	1998	1999	2000	2001	2002	2003
Сельскохозяйственные организации						
Крупный рогатый скот	74.6	74.3	72.7	71.1	69.3	69.4
в том числе коровы	61.2	60.5	59.5	60.3	59.5	60.4
Свиньи	42.8	45.2	46.3	46.2	48.9	48.9
Овцы и козы	38.8	35.9	34.0	32.6	31.1	31.6
Хозяйства населения						
Крупный рогатый скот	25.2	25.5	27.0	28.6	30.1	29.9
в том числе коровы	38.5	39.2	40.2	39.4	39.8	38.8
Свиньи	56.6	54.2	53.2	53.3	50.5	50.4
Овцы и козы	60.8	63.6	65.3	66.6	68.1	67.5
Крестьянские (фермерские) хозяйства						
Крупный рогатый скот	0.2	0.2	0.3	0.3	0.6	0.7
в том числе коровы	0.3	0.3	0.3	0.3	0.7	0.8
Свиньи	0.6	0.6	0.5	0.5	0.6	0.7
Овцы и козы	0.4	0.5	0.7	0.8	0.8	0.9

ПОГОЛОВЬЕ СКОТА В ХОЗЯЙСТВАХ НАСЕЛЕНИЯ
СЕЛЬСКОЙ И ГОРОДСКОЙ МЕСТНОСТИ

(на конец года; тысяч голов)

	1998	1999	2000	2001	2002	2003
Крупный рогатый скот						
сельская местность	100.6	100.2	98.8	105.3	109.6	95.0
городская местность	5.9	5.9	6.0	5.9	6.5	5.8
в том числе коровы						
сельская местность	79.0	77.1	73.3	70.9	68.6	60.2
городская местность	4.6	4.4	4.5	4.2	4.1	3.7
Свиньи						
сельская местность	176.5	180.8	161.0	159.4	162.6	133.7
городская местность	23.3	24.2	22.3	21.3	20.3	18.5
Овцы и козы						
сельская местность	28.2	27.8	28.7	31.3	33.8	33.3
городская местность	3.7	4.0	4.0	4.2	4.2	3.9

ПОГОЛОВЬЕ ПТИЦЫ

(на конец года; тысяч голов)

	1998	1999	2000	2001	2002	2003
В хозяйствах всех категорий	8372.5	7832.9	7433.8	7232.7	7547.9	6829.9
в том числе						
в сельскохозяйственных организациях	3622.0	3364.1	2960.0	2758.1	3211.0	2623.5
из нее:						
взрослая	667.5	791.0	639.9	676.8	681.8	652.5
в том числе:						
куры-несушки	619.4	770.0	620.6	658.9	664.6	605.0
гуси	0.3	0.1	0.2	0.0	0.0	0.0

ПРОИЗВОДСТВО ОСНОВНЫХ ПРОДУКТОВ ЖИВОТНОВОДСТВА

(в хозяйствах всех категорий)

	1998	1999	2000	2001	2002	2003
Скот и птица на убой (в убойном весе), тыс. т	85.2	77.4	79.7	74.4	77.3	78.8
в том числе:						
крупный рогатый скот	31.8	26.3	27.3	23.1	26.4	26.9
свиньи	28.7	24.5	26.3	26.2	25.5	26.6
овцы и козы	0.6	0.5	0.3	0.3	0.4	0.3
птица	23.1	25.0	24.9	23.8	24.0	24.4
Молоко, включая козье, тыс. т	466.8	462.0	441.8	445.5	437.3	425.1
Яйца, млн. штук	367.6	359.0	360.0	348.0	362.8	332.6
Шерсть (в физическом весе), т	94	81	73	73	73	80

РАСХОД КОРМОВ В ЖИВОТНОВОДСТВЕ
(в хозяйствах всех категорий)

	1998	1999	2000	2001	2002	2003
Все корма в пересчете на кормовые единицы, тыс. т	2119.9	1863.1	1784.6	1899.6	1835.7	1708.9
в том числе концентрированные корма	813.2	755.2	720.8	733.7	769.3	724.7
Расход кормов в расчете на условную голову крупного скота, цен. корм. ед.	30.2	28.2	28.1	31.2	30.2	29.7

ПРОДУКТИВНОСТЬ СКОТА И ПТИЦЫ
В СЕЛЬСКОХОЗЯЙСТВЕННЫХ ОРГАНИЗАЦИЯХ
(килограммов)

	1998	1999	2000	2001	2002	2003
Надой молока на одну корову	1575	1717	1695	1919	1929	1969
Средняя годовая яйценоскость кур- несушек, штук	226	246	259	252	271	268
Средний годовой настриг шерсти с одной овцы (в физическом весе)	1.4	1.6	1.5	1.5	1.2	1.3
Производство выращивания (приплод, прирост, привес) скота в расчете на одну голову:						
крупного рогатого скота	51	61	58	65	65	60
свиней	25	28	40	51	63	57

МЕТОДОЛОГИЧЕСКИЕ ПОЯСНЕНИЯ

По категории "**сельскохозяйственные организации**" показаны данные по производственным кооперативам, закрытым и открытым акционерным обществам, государственным предприятиям, обществам с ограниченной ответственностью, подсобным хозяйствам промышленных, транспортных, научно-исследовательских учреждений и других организаций.

К **хозяйствам населения** относятся личные подсобные хозяйства граждан, садовые, огородные, дачные земельные участки и др.

Личные подсобные хозяйства - форма сельскохозяйственного производства, осуществляемого личным трудом гражданина или членов его семьи в целях удовлетворения потребностей в продовольствии и иных нуждах. Землепользование хозяйств может состоять из приусадебных и полевых участков.

Сельскохозяйственные угодья – земельные угодья, систематически используемые для получения сельскохозяйственной продукции. К ним относятся пашня, залежь, многолетние насаждения, сенокосы и пастбища.

Пашня - сельскохозяйственное угодье, систематически обрабатываемое и используемое под посеvy сельскохозяйственных культур, включая посеvy многолетних трав, а также чистые пары.

Продукция сельского хозяйства
Сводный статистический ежегодник 2004

представляет собой сумму продукции растениеводства и животноводства всех сельхозпроизводителей, включая хозяйства индивидуального сектора (население, крестьянские (фермерские) хозяйства) в стоимостной оценке по фактически действовавшим ценам.

Продукция растениеводства включает стоимость сырых продуктов, полученных от урожая отчетного года - зерна, продукции технических культур (семян масличных культур, конопли, сахарной свеклы и др.), картофеля, овощей и бахчевых продовольственных культур, плодов и ягод, кормовых культур (кормовых корнеплодов, однолетних и многолетних сеяных трав, убранных на сено, зеленую массу и силос), семян и посадочного материала сельскохозяйственных культур и многолетних насаждений и изменение стоимости незавершенного производства в растениеводстве (посадка и выращивание до плодоношения сельскохозяйственных культур и многолетних насаждений) от начала к концу года.

Продукция животноводства включает стоимость сырых продуктов, полученных в результате выращивания и хозяйственного использования сельскохозяйственных животных и птицы (молока, шерсти, яиц и др.), стоимость реализованного скота и птицы, изменение стоимости выращивания молодняка и скота на откорме

за год, стоимость продукции пчеловодства, продукции рыборазведения и др.

Для исчисления индексов физического объема продукции сельского хозяйства используется показатель ее объема в сопоставимых ценах. Это относительный показатель, характеризующий изменение массы произведенных продуктов растениеводства и животноводства в сравниваемых периодах.

Валовой сбор сельскохозяйственных культур включает в себя объем собранной продукции как с основных, так и с повторных и междурядных посевов в сельскохозяйственных организациях, крестьянских (фермерских) хозяйствах и хозяйствах населения.

Поголовье скота включает поголовье всех возрастных групп соответствующего вида скота.

Производство скота и птицы на убой - показатель, характеризующий результат использования скота и птицы для забоя на мясо. Общий объем производства скота и птицы на убой отражается в пересчете на убойный вес и включает как проданные скот и птицу, подлежащие забою, так и забитые в сельскохозяйственных организациях, крестьянских (фермерских) хозяйствах, хозяйствах населения.

Производство молока характеризуется фактически надоенным коровьим и козьим и кобыльим молоком, независимо от того, было ли оно реализовано или потреблено в хозяйстве на выпойку телят и поросят. Молоко,

высосанное телятами при подсосном их содержании, в продукцию не включается и не учитывается при определении средних удоев от одной коровы.

Производство шерсти включает весь объем фактически настриженной овечьей, козьей шерсти и козий пух, независимо от того, была ли она реализована или использована на внутривладельческие нужды. Шерсть, полученная с овчин при промышленной переработке их на кожу, в продукцию не включается. Вес шерсти показывается физический, полученный непосредственно после стрижки овец (т.е. вес невыттой шерсти).

Производство яиц включает их сбор за год от всех видов домашней птицы, в том числе яйца, пошедшие на воспроизводство птицы (инкубация и др.).

Рентабельность (убыточность) характеризуется отношением прибыли (убытка) к себестоимости реализованной продукции, работ и услуг.

В объем реализации продуктов сельского хозяйства включается продажа продукции сельскохозяйственными организациями по всем каналам: организациям, осуществляющим закупки для государственных нужд, промышленности, оптовой торговли, на рынках, биржах, аукционах, через собственную торговую сеть и организации общественного питания, в порядке оплаты труда и др.

строительство

*Строительная
деятельность* 244

*Материально-техническая
база строительства* 248

*Ввод в действие отдельных
производственных
мощностей* 249

*Жилищное и социально-
культурное строительство* 252

*Методологические
пояснения* 256

В разделе представлена статистика деятельности строительных и проектно-изыскательских организаций: число действующих строительных организаций, объем работ, выполненных по договорам строительного подряда. Публикуется информация о вводе в действие производственных мощностей, жилищном и социально-культурном строительстве.

СТРОИТЕЛЬНАЯ ДЕЯТЕЛЬНОСТЬ
ЧИСЛО ДЕЙСТВУЮЩИХ СТРОИТЕЛЬНЫХ ОРГАНИЗАЦИЙ
(на конец года)

Годы	Число строительных организаций – всего	в том числе с численностью работников до 100 человек
1998	645	580
1999	456	396
2000	457	402
2001	420	378
2002	421	385
2003	470	436

ЧИСЛО ДЕЙСТВУЮЩИХ СТРОИТЕЛЬНЫХ ОРГАНИЗАЦИЙ
ПО ФОРМАМ СОБСТВЕННОСТИ
(на конец года)

Годы	Всего	в том числе по формам собственности							
		государственная	муниципальная	общественных и религиозных организаций (объединений)	частная	сменная российская	собственность потребительской кооперации	иностранная	совместная российская и иностранная
Число строительных организаций, всего									
1998	645	48	2	8	504	83	-	-	-
1999	456	44	5	9	326	69	1	1	1
2000	457	23	4	5	361	61	1	1	1
2001	420	25	5	5	344	39	1	1	-
2002	421	19	3	6	349	41	1	2	-
2003	470	17	4	4	409	34	1	1	-
в том числе с численностью работников до 100 человек									
1998	580	40	2	6	471	61	-	-	-
1999	396	35	4	9	297	49	-	1	1
2000	402	15	4	5	334	41	1	1	1
2001	378	17	4	5	322	28	1	1	-
2002	385	14	3	6	330	29	1	2	-
2003	436	11	4	4	390	25	1	1	-

**РАСПРЕДЕЛЕНИЕ ДЕЙСТВУЮЩИХ СТРОИТЕЛЬНЫХ ОРГАНИЗАЦИЙ
ПО ЧИСЛЕННОСТИ РАБОТНИКОВ И ФОРМАМ СОБСТВЕННОСТИ в 2003 г.**

	Число строительных организаций	в том числе с численностью работников, человек		
		до 100	101-200	свыше 200
Всего	470	436	22	12
в том числе по формам собственности:				
государственная	17	11	4	2
муниципальная	4	4	-	-
общественных и рели- гиозных организаций (объединений)	4	4	-	-
частная	409	390	14	5
смешанная российская	34	25	4	5
собственность потреби- тельской кооперации	1	1	-	-
иностранная	1	1	-	-

**ОБЪЕМ РАБОТ, ВЫПОЛНЕННЫХ ПО ДОГОВОРАМ
СТРОИТЕЛЬНОГО ПОДРЯДА**

	1998	1999	2000	2001	2002	2003
Миллионов рублей (в факти- чески действовавших ценах)	1728.1	2025.6	2329.2	3517.9	3489.4	4721.7
В процентах к предыдущему году (в сопоставимых ценах)	109.9	89.1	80.0	110.1	95.2	117.5

**ОБЪЕМ РАБОТ, ВЫПОЛНЕННЫХ ПО ДОГОВОРАМ
СТРОИТЕЛЬНОГО ПОДРЯДА ОРГАНИЗАЦИЯМИ РАЗЛИЧНЫХ
ФОРМ СОБСТВЕННОСТИ**

(в фактически действовавших ценах; миллионов рублей)

Годы	Объем под- рядных работ - всего	в том числе по формам собственности							
		госу- дарст- вен- ная	муни- ципаль- ная	обще- ствен- ных и рели- гиоз- ных орга- низа- ций (объе- дине- ний)	част- ная	смешан- ная рос- сийская	собст- венность потреби- тельской коопе- рации	иност- ранная	совмес- тная россий- ская и ино- странныя
1998	1728.1	173.7	7.7	5.7	859.8	681.2	-	-	-
1999	2025.6	204.1	8.9	11.7	1107.3	692.0	0.3	1.0	0.3
2000	2329.2	288.3	9.3	11.0	1329.2	689.7	0.6	1.1	-
2001	3517.9	328.9	0.2	34.0	1810.0	1335.5	0.4	8.9	-
2002	3489.4	360.8	0.8	42.8	2446.0	630.3	0.5	8.2	-
2003	4721.7	537.1	13.8	40.6	3420.4	706.2	1.3	2.3	-

**СТРУКТУРА ЗАТРАТ НА ПРОИЗВОДСТВО ПОДРЯДНЫХ
РАБОТ ПО СТАТЬЯМ В СТРОИТЕЛЬНЫХ ОРГАНИЗАЦИЯХ**

(по фактической себестоимости; в процентах к итогу)

	1998	1999	2000	2001	2002	2003
Все затраты	100	100	100	100	100	100
в том числе по статьям:						
материалы	49.0	51.0	53.0	50.7	48.3	48.5
оплата труда рабочих	13.7	14.1	13.2	13.3	16.1	15.8
затраты на содержание и эксплуатацию строительных машин и механизмов	10.6	10.7	10.2	10.7	10.5	12.1
накладные расходы	26.7	24.2	23.6	25.3	25.1	23.6

**СТРУКТУРА ЗАТРАТ НА ПРОИЗВОДСТВО ПОДРЯДНЫХ
РАБОТ ПО ЭЛЕМЕНТАМ В СТРОИТЕЛЬНЫХ ОРГАНИЗАЦИЯХ**

(по фактической себестоимости; в процентах к итогу)

	1998	1999	2000	2001	2002	2003
Все затраты	100	100	100	100	100	100
в том числе по элементам:						
материальные затраты	57.3	56.7	58.3	62.1	53.6	55.6
затраты на оплату труда	22.3	22.0	22.0	21.1	26.4	25.9
отчисления на социальные нужды ¹⁾	8.6	8.3	8.7	7.7	9.2	8.7
амортизация основных средств	4.2	3.6	2.6	2.1	3.1	2.9
прочие затраты	7.6	9.4	8.4	7.0	7.7	6.9

¹⁾ С 2002 г. – единый социальный налог.

**ОСНОВНЫЕ ПОКАЗАТЕЛИ ДЕЯТЕЛЬНОСТИ
ПРОЕКТНО-ИЗЫСКАТЕЛЬСКИХ ОРГАНИЗАЦИЙ**

Годы	Число действующих проектно-изыскательских организаций	в том числе с численностью до 100 человек	Объем проектно-изыскательских работ (в фактически действовавших ценах; тыс. руб.)
1998	50	47	12630
1999	38	35	42591
2000	40	37	39770
2001	44	42	53854
2002	43	42	88709
2003	44	42	111770

**ОБЪЕМ ПРОЕКТНО-ИЗЫСКАТЕЛЬСКИХ РАБОТ,
ВЫПОЛНЕННЫХ ПРОЕКТНО-ИЗЫСКАТЕЛЬСКИМИ
ОРГАНИЗАЦИЯМИ РАЗЛИЧНЫХ ФОРМ СОБСТВЕННОСТИ**

	1998	1999	2000	2001	2002	2003
Тысяч рублей (в фактически действовавших ценах)						
Объем проектно-изыскательских работ - всего	12630	42591	39770	53854	88709	111770
в том числе по формам собственности:						
государственная	3198	6994	9467	10623	19706	19979
муниципальная	784	896	1413	2365	3248	4403
общественных и религиозных организаций (объединений)	1748	-	455	2217	964	506
частная	4400	26227	25739	36305	62511	81258
смешанная российская	2500	8474	2696	2344	2280	5624
В процентах						
Объем проектно-изыскательских работ - всего	100	100	100	100	100	100
в том числе по формам собственности:						
государственная	25.3	16.4	23.8	19.7	22.2	17.9
муниципальная	6.3	2.1	3.6	4.4	3.6	3.9
общественных и религиозных организаций (объединений)	13.8	-	1.1	4.1	1.1	0.5
частная	34.8	61.6	64.7	67.4	70.5	72.7
смешанная российская	19.8	19.9	6.8	4.4	2.6	5.0

СТРУКТУРА ЗАТРАТ НА ПРОИЗВОДСТВО ПРОЕКТНО-ИЗЫСКАТЕЛЬСКИХ РАБОТ ПО ЭЛЕМЕНТАМ В ПРОЕКТНЫХ ОРГАНИЗАЦИЯХ
(по фактической себестоимости; в процентах к итогу)

	1998	1999	2000	2001	2002	2003
Все затраты	100	100	100	100	100	100
в том числе по элементам:						
материальные затраты	16.4	12.6	13.0	13.1	10.1	10.9
затраты на оплату труда	49.0	49.4	51.8	52.4	55.9	52.1
отчисления на социальные нужды ¹⁾	13.9	19.6	19.4	18.4	19.0	18.2
амортизация основных средств	3.7	2.5	1.8	2.4	2.4	2.3
прочие затраты	17.0	15.9	14.0	13.7	12.6	16.5

¹⁾ С 2002 г. – единый социальный налог.

МАТЕРИАЛЬНО-ТЕХНИЧЕСКАЯ БАЗА СТРОИТЕЛЬСТВА
ИНВЕСТИЦИИ НА РАЗВИТИЕ ПРОИЗВОДСТВЕННОЙ БАЗЫ
СТРОИТЕЛЬНЫХ ОРГАНИЗАЦИЙ

Годы	Тыс. руб. (в фактически действовавших ценах) ¹⁾	В процентах от общего объема инвестиций
1998	124876	5
1999	102390	3
2000	67857	1
2001	174997	3
2002	149862	2
2003	110646	1

¹⁾ Без субъектов малого предпринимательства и объемов неформальной деятельности.

СТРУКТУРА ОСНОВНЫХ ФОНДОВ В СТРОИТЕЛЬНЫХ ОРГАНИЗАЦИЯХ¹⁾
(на конец года; по полной учетной стоимости; в процентах к итогу)

	1998	1999	2000	2001	2002	2003
Все основные фонды	100	100	100	100	100	100
в том числе:						
здания, сооружения и передаточные устройства	47	48	46	49	43	44
машины и оборудование	34	33	35	33	34	33
транспортные средства	18	18	18	16	21	21
прочие основные фонды	1	1	1	2	2	2

¹⁾ По крупным и средним коммерческим организациям.

СОСТОЯНИЕ ПАРКА ОСНОВНЫХ СТРОИТЕЛЬНЫХ МАШИН
В ПОДРЯДНЫХ ОРГАНИЗАЦИЯХ¹⁾

	Удельный вес машин с истекшим сроком службы в общем количестве машин, процентов				
	1999	2000	2001	2002	2003
Экскаваторы одноковшовые	32.6	38.1	40.3	55.5	54.0
Скреперы	32.2	40.3	32.9	50.0	63.0
Бульдозеры на тракторах	39.2	51.2	49.5	67.2	66.1
Краны башенные	52.3	62.8	71.4	89.8	92.1
Краны на пневмоколесном ходу	50.8	60.4	73.3	83.3	89.7
Краны на автомобильном ходу	39.4	46.9	50.2	65.5	61.3
Краны на гусеничном ходу	62.0	81.5	90.5	86.3	88.6
Автогрейдеры	26.2	29.6	31.0	43.8	35.4
Тракторы	22.6	32.2	34.2	33.5	49.3

¹⁾ 1999-2001 гг. – на 1 октября; 2002г., 2003 г. – на конец года.

ВВОД В ДЕЙСТВИЕ ОТДЕЛЬНЫХ ПРОИЗВОДСТВЕННЫХ МОЩНОСТЕЙ

ВВОД В ДЕЙСТВИЕ ПРОИЗВОДСТВЕННЫХ МОЩНОСТЕЙ ЗА СЧЕТ НОВОГО СТРОИТЕЛЬСТВА, РАСШИРЕНИЯ И РЕКОНСТРУКЦИИ

	1998	1999	2000	2001	2002	2003
Линии электропередач напряжением 35 кВ и выше, км	27.8	-	18.5	-	36.6	-
Линии электропередач для электрификации сельского хозяйства напряжением 6-20 кВ, км	51.8	71.0	44.6	67.2	90.2	134.5
Линии электропередач для электрификации сельского хозяйства напряжением 0,4 кВ, км	94.3	89.5	60.2	41.2	102.8	123.3
Трансформаторные понизительные подстанции напряжением 35 кВ и выше, тыс.кВА	-	22.3	-	16.0	-	-
Сети тепловые магистральные, км	1.8	2.4	0.5	-	0.2	-
Газоотводы диаметром 426 мм и ниже, км	-	-	-	26.2	-	-
Городские автоматические телефонные станции, тыс. номеров	5.4	10.3	8.9	8.0	13.9	11.7
Сельские автоматические телефонные станции, тыс. номеров	0.7	0.2	0.7	1.2	0.7	0.1
Междугородные кабельные линии связи, км	-	-	-	47.1	-	-
Аккумуляторы и аккумуляторные батареи свинцовые, тыс. т свинца	-	-	-	-	-	14.6
Пиломатериалы, тыс. м ³	-	-	-	-	-	0.1
Производство новокаина, млн. упаковок в год	-	-	-	-	1.2	-
Изделия кондитерские, тыс. т	-	-	-	-	-	0.03

250 СТРОИТЕЛЬСТВО

	Продолжение					
	1998	1999	2000	2001	2002	2003
Хлебобулочные изделия, т в сутки	2.0	-	-	4.6	-	1.5
Макаронные изделия, тыс. т	-	-	-	-	-	1.0
Цех по производству консервов овощных и фруктовых, муб	-	-	-	-	-	0.5
Колбаса, т в смену	0.1	-	-	-	-	-
Кирпич строительный, млн. условных кирпичей	8.2	-	-	-	-	15.0
Предприятия мельничные сорто- вого помола, т переработки зерна в сутки	43.0	17.0	150.5	125.0	-	-
Предприятия крупяные, т перера- ботки зерна в сутки	-	-	-	-	-	5
Зерносклады механизированные, тыс. т единовременного хранения	-	-	-	-	-	0.2
Торговые предприятия, торговая площадь, тыс. м ²	2.4	1.0	0.4	0.4	0.8	9.9
Предприятия общественного питания, посадочных мест	-	-	-	-	-	289.0
Общетоварные склады, тыс. м ² общей площади	-	-	-	-	-	2.6
Мосты, штук / пог. м	-	-	-	-	-	2 / 227.2
Автомобильные дороги с твердым покрытием, км	3.1	18.4	2.3	20.3	17.0	19.3
Комплексы дорожного сервиса, штук	-	-	-	-	-	4.0
Станции технического обслужива- ния легковых автомобилей, постов	-	-	-	-	-	21.0
Автомобильные газозаправочные станции, штук	-	-	-	-	-	4.0

**ОСНОВНЫЕ ПОКАЗАТЕЛИ СТРОИТЕЛЬСТВА
В СЕЛЬСКОМ ХОЗЯЙСТВЕ**

	1998	1999	2000	2001	2002	2003
Ввод в действие отдельных производственных мощностей:						
животноводческие помещения, тыс. ското-мест:						
для крупного рогатого скота	1.3	-	0.3	0.8	0.1	0.4
для свиней	-	-	0.1	-	0.4	-
Птицефабрика яичного направ- ления, тыс. кур несушек	-	-	-	-	15.0	-
Зерносеменовохранилища, тыс. т единовременного хранения	-	-	-	-	-	1.0
Сеноохранилища, тыс. т единовременного хранения	-	-	-	-	-	0.5
Газовые сети к производствен- ным объектам, км	-	-	-	-	-	5.9
Инвестиции в основной капитал в сельское хозяйство (в фактиче- ски действовавших ценах) ¹⁾ , млн. руб.	124.9	240.7	315.3	456.0	557.9	726.8

¹⁾ Без субъектов малого предпринимательства и объемов неформальной деятельности.

МЕЛИОРАТИВНОЕ СТРОИТЕЛЬСТВО

	1998	1999	2000	2001	2002	2003
Комплексная реконструкция, тыс. га:						
орошаемых земель	-	-	-	-	-	0.2
осушенных земель	-	0.1	0.5	-	0.2	-
Культуртехнические работы на сельскохозяйственных угодьях, не требующих осушения, тыс. га	-	-	-	0.7	0.7	1.6

ЖИЛИЩНОЕ И СОЦИАЛЬНО-КУЛЬТУРНОЕ СТРОИТЕЛЬСТВО

ВВОД В ДЕЙСТВИЕ ЖИЛЫХ ДОМОВ
 (тысяч квадратных метров общей площади)

Годы	Всего построено	в том числе населением за свой счет и с помощью кредитов	Удельный вес жилых домов населения в общем вводе, процентов
1998	222.9	66.2	30
1999	237.7	71.8	30
2000	175.7	60.6	35
2001	192.7	68.3	35
2002	191.6	69.8	36
2003	275.9	75.4	27

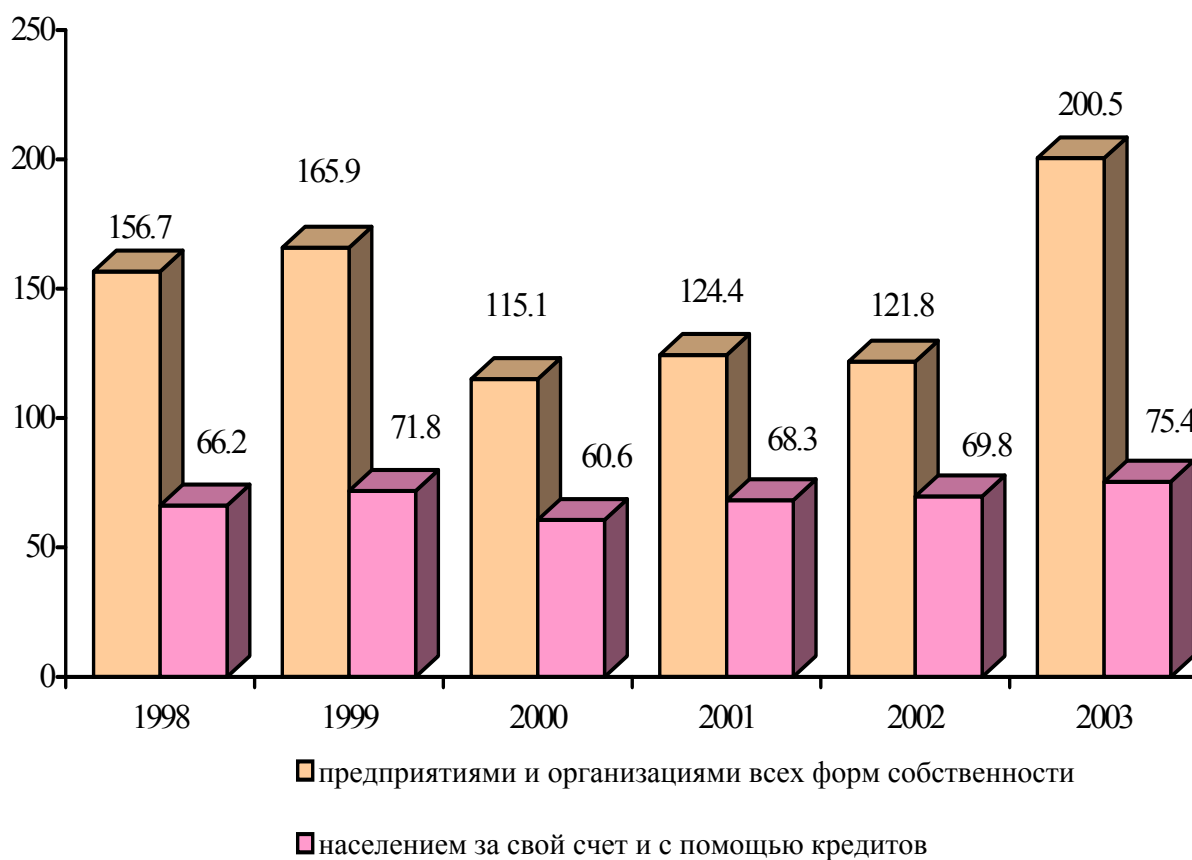
Ввод в действие жилых домов
 (тысяч квадратных метров)

**ВВОД В ДЕЙСТВИЕ ЖИЛЫХ ДОМОВ В ГОРОДАХ И ПОСЕЛКАХ
ГОРОДСКОГО ТИПА И СЕЛЬСКОЙ МЕСТНОСТИ**
(тысяч квадратных метров общей площади)

	1998	1999	2000	2001	2002	2003
Всего построено:						
в городах и поселках городского типа	206.0	217.4	155.6	164.7	170.6	257.9
в сельской местности	16.9	20.3	20.1	28.0	21.0	18.0
В том числе населением за свой счет и с помощью кредитов:						
в городах и поселках городского типа	55.8	56.6	43.4	54.1	50.6	60.8
в сельской местности	10.4	15.2	17.2	14.2	19.2	14.6

ВВОД В ДЕЙСТВИЕ ЖИЛЫХ ДОМОВ НА 1000 ЧЕЛОВЕК НАСЕЛЕНИЯ
(квadratных метров общей площади)

Годы	В городах и поселках городского типа и в сельской местности	в том числе	
		в городах и поселках городского типа	в сельской местности
1998	168	255	33
1999	180	270	40
2000	135	194	40
2001	149	207	55
2002	150	215	44
2003	226	343	38

**ВВОД В ДЕЙСТВИЕ ЖИЛЫХ ДОМОВ ОРГАНИЗАЦИЯМИ
РАЗЛИЧНЫХ ФОРМ СОБСТВЕННОСТИ**

	1998	1999	2000	2001	2002	2003
Тысяч квадратных метров общей площади						
Всего введено в действие жилых домов	222.9	237.7	175.7	192.7	191.6	275.9
в том числе по формам собственности:						
государственная	18.7	44.4	15.7	29.4	26.1	7.8
из нее:						
федеральная	16.9	41.4	15.5	26.7	25.8	5.6
собственность субъектов Российской Федерации	1.8	3.0	0.2	2.7	0.3	2.2
муниципальная	28.0	28.0	27.1	14.0	20.2	17.7
частная	161.9	146.8	130.5	125.7	138.6	214.8
смешанная российская	14.3	18.5	2.4	23.6	6.7	35.6
Удельный вес в общем вводе, процентов						
Всего введено в действие жилых домов	100	100	100	100	100	100
в том числе по формам собственности:						
государственная	8.4	18.7	8.9	15.3	13.6	2.8
из нее:						
федеральная	7.6	17.4	8.8	13.9	13.5	2.0
собственность субъектов Российской Федерации	0.8	1.3	0.1	1.4	0.1	0.8
муниципальная	12.6	11.8	15.4	7.3	10.6	6.4
частная	72.6	61.7	74.3	65.2	72.3	77.9
смешанная российская	6.4	7.8	1.4	12.2	3.5	12.9

ЧИСЛО ПОСТРОЕННЫХ КВАРТИР И ИХ СРЕДНИЙ РАЗМЕР

	1998	1999	2000	2001	2002	2003
Предприятиями и организациями всех форм собственности за счет всех источников финансирования						
Число квартир	3112	3130	2199	2266	2379	3385
Их средний размер, м ² общей площади	71.6	75.9	79.9	85.0	80.6	81.5
Из них по видам квартир в процентах от общего ввода:						
однокомнатные	...	16	10	12	12	21
двухкомнатные	...	28	31	29	31	29
трехкомнатные	...	33	37	36	37	35
четырёхкомнатные и более	...	23	22	23	20	15
Населением за свой счет и с помощью кредитов						
Число квартир	563	580	526	551	569	546
Их средний размер, м ² общей площади	117.7	123.8	115.3	124.0	122.7	138.1

НЕ ЗАВЕРШЕННЫЕ СТРОИТЕЛЬСТВОМ ЖИЛЫЕ ДОМА
(на 1 января)

	1999	2000	2001	2002	2003	2004
Число не завершенных строи- тельством жилых домов (без индивидуальных), единиц	619	619	602	548	489	441
Их общая площадь, тыс.м ²	497.8	455.8	406.6	389.1	384.9	408.2

**ВВОД В ДЕЙСТВИЕ ОБЪЕКТОВ
СОЦИАЛЬНО-КУЛЬТУРНОГО НАЗНАЧЕНИЯ**

	1998	1999	2000	2001	2002	2003
В городах, поселках городского типа и сельской местности						
Общеобразовательные учреждения, ученических мест	234	206	170	732	157	266
Дошкольные учреждения, мест	-	50	-	-	-	-
Больничные учреждения, коек	-	55	40	269	35	28
Амбулаторно-поликлинические учреждения, посещений в смену	-	200	-	20	250	200
В том числе в сельской местности						
Общеобразовательные учреждения, ученических мест	-	206	170	162	157	266
Дошкольные учреждения, мест	-	50	-	-	-	-
Больничные учреждения, коек	-	5	-	90	-	-

ВВОД В ДЕЙСТВИЕ ОБЪЕКТОВ КОММУНАЛЬНОГО НАЗНАЧЕНИЯ

Годы	Сети, км			
	водопровода	канализации	газовые	теплоснабжения
1998	8.1	5.3	282.5	2.3
1999	8.5	0.1	420.8	0.3
2000	3.3	3.1	233.5	0.2
2001	3.8	0.3	352.7	0.4
2002	3.5	-	473.4	5.1
2003	7.3	4.6	514.1	1.7

МЕТОДОЛОГИЧЕСКИЕ ПОЯСНЕНИЯ

К **строительным организациям** относятся все общестроительные и специализированные организации – юридические лица и их филиалы, включая ремонтно-строительные организации, тресты (управления) механизации и домостроительные комбинаты, пусконаладочные организации, строительные организации потребительской кооперации, буровые организации, осуществляющие глубокое разведочное бурение и другие работы, связанные со строительством разведочных скважин на нефть и газ, а также строительство эксплуатационных скважин на нефть, газ и термальные воды, сооружаемых за счет инвестиций в основной капитал. Основная деятельность строительных организаций состоит в выполнении по договорам подряда с заказчиками работ, относящихся в соответствии с «Общесоюзным классификатором отраслей народного хозяйства» к отрасли «Строительство».

В **стоимость работ по договорам строительного подряда** включается стоимость строительных и монтажных работ (новое строительство, реконструкция, расширение, техническое перевооружение и др.), работ по капитальному и текущему ремонту, других подрядных работ (пусконаладочных, гидронамывных, вскрышных, культуртехнических и др.).

Данные о **вводе в действие производственных мощностей** включают ввод за счет строительства новых, расширения и реконструкции действующих предприятий. Прирост производственных мощностей за счет технического перевооружения и проведения других

организационно-технических мероприятий в эти данные не включен.

Общая площадь жилых домов состоит из жилой площади и площади подсобных (вспомогательных) помещений в квартирных домах и общежитиях постоянного типа, в домах для инвалидов и престарелых, спальных помещениях детских домов и школ-интернатов. К подсобным (вспомогательным) помещениям относятся помещения, расположенные внутри квартир: кухни, коридоры, санитарные узлы, ванны и гардеробные комнаты, кладовые и встроенные шкафы. В общежитиях к подсобным (вспомогательным) помещениям, кроме выше указанных, относятся помещения культурно-бытового назначения и медицинского обслуживания. В площадь подсобных (вспомогательных) помещений включаются крытые приквартирные веранды, лоджии, террасы и балконы с установленными понижающими коэффициентами, если это предусмотрено технико-экономическими показателями проектов жилых домов.

В общую площадь жилых домов не входит площадь вестибюлей, тамбуров, лестничных площадок, общих коридоров, а также площадь в жилых домах, предназначенная для встроенно-пристроенных нежилых помещений.

В данные об общем **числе построенных квартир** включены квартиры в жилых домах квартирного и гостиничного типа и общежитиях, построенных в городских поселениях и сельской местности предприятиями и организациями всех форм собственности, а также индивидуальными застройщиками.

транспорт

<i>Основные показатели транспорта</i>	258
<i>Грузовые перевозки</i>	259
<i>Материалы выборочных обследований по автомобильному транспорту</i>	261
<i>Пассажирские перевозки</i>	262
<i>Подвижной состав и пути сообщения</i>	267
<i>Аварийность на транспорте</i>	271
<i>Методологические пояснения</i>	272

В разделе представлены данные о работе транспорта, развитии предпринимательства на транспорте, а также о наличии подвижного состава и протяженности транспортных путей по территории области.

ОСНОВНЫЕ ПОКАЗАТЕЛИ ТРАНСПОРТА

	1998	1999	2000	2001	2002	2003
Среднегодовая численность работников организаций транспорта, тыс. человек	22.7	22.6	24.1	22.2	20.7	19.0
Основные фонды (на конец года; по полной учетной стоимости), млн. руб.	6215.0	4671.0	20124.0	35036.0	72505.0 ¹⁾	...
Инвестиции в основной капитал, млн. руб.	83.9	523.9	533.0	524.4	770.9	585.9
Объем платных услуг населению, млн. руб.	176.0	244.9	358.6	537.6	803.1	1002.8
Эксплуатационная длина путей сообщения общего пользования (на конец года), км						
железнодорожные пути	1068	1068	1068	1063	1063	1061
в том числе электрифицированные	252	252	252	247	247	242
автомобильные дороги с твердым покрытием (включая ведомственные)	9172	9068	9068	9070	9007	8838
трамвайные пути	40.4	40.4	40.4	40.4	40.4	40.4
троллейбусные линии	28.3	28.3	28.3	28.3	28.3	28.3
Перевезено грузов транспортом общего пользования, млн. т	93.6	101.5	114.2	99.5	106.8	112.6
в том числе:						
железнодорожным	13.6	16.2	17.7	15.3	16.1	18.9
автомобильным (включая ведомственный)	80.0	85.3	96.5 ²⁾	84.2 ²⁾	90.7 ²⁾	93.7 ²⁾

	Продолжение					
	1998	1999	2000	2001	2002	2003
Грузооборот транспорта общего пользования, млн. ткм	4095.0	4806.1	4708.3	2465.7	2163.4	2528.4
железнодорожного ³⁾	3174.8	3891.9	3744.0	1353.3	1123.3	1446.4
автомобильного (включая ведомственный)	920.2	914.2	964.3 ²⁾	1112.4 ²⁾	1040.1 ²⁾	1082.0 ²⁾
Перевезено пассажиров транспортом общего пользования, тыс. чел.:						
железнодорожным	579187	568372	574472	583423	555959	516381
автобусным	6584	5853	6684	6450	6198	6921
трамвайным	246547	231886	221780	218655	218077	202174
троллейбусным	189978	199500	209534	231777	216519	199621
Пассажиरोоборот автобусного транспорта общего пользования, млн. пасс-км	136075	131133	136474	126541	115165	107665
	1277.1	1220.3	1169.6	1151.0	1235.0	1170.0

¹⁾ С учетом основных фондов трубопроводного транспорта.

²⁾ С учетом оценки объемов перевозок грузов и грузооборота, осуществляемых автомобильным транспортом без лицензии (неформальная деятельность).

³⁾ Орловско - Курское отделение филиал федерального Государственного унитарного предприятия "Московская железная дорога" (Курский регион).

Кроме того, автобусами находящимися в собственности физических лиц, привлеченных к работе на маршрутах общего пользования, в 2002г. перевезено 1670.3 тыс. человек с пассажиरोоборотом 23314.8 тыс. пассажиро-километров, в 2003г. соответственно 662.2 тыс. человек и 3185.2 тыс. пассажиро-километров.

ГРУЗОВЫЕ ПЕРЕВОЗКИ

ПЕРЕВОЗКИ ГРУЗОВ

ПО ВИДАМ ТРАНСПОРТА ОБЩЕГО ПОЛЬЗОВАНИЯ

(тысяч тонн)

	1998	1999	2000	2001	2002	2003
Транспорт – всего	16667	18956	20059	17233	18081	20878
в том числе:						
железнодорожный	13610	16183	17732	15324	16147	18854
автомобильный ¹⁾	3057	2773	2327	1909	1934	2024

¹⁾ По организациям подотрасли "Автомобильный транспорт" с учетом оценки объемов работы, выполненной предпринимателями (физическими лицами), занимающимися коммерческими грузовыми автоперевозками.

ГРУЗООБОРОТ ПО ВИДАМ ТРАНСПОРТА ОБЩЕГО ПОЛЬЗОВАНИЯ
(миллионов тонно-километров)

	1998	1999	2000	2001	2002	2003
Транспорт –						
всего	3348.7	4056.4	3898.5	1491.0	1260.3	1603.7
в том числе:						
железнодорожный ¹⁾	3174.8	3891.9	3744.0	1353.3	1123.3	1446.4
автомобильный ²⁾	173.9	164.5	154.5	137.7	137.0	157.3

¹⁾ Орловско-Курское отделение филиал федерального Государственного унитарного предприятия “Московская железная дорога” (Курский регион).

²⁾ По организациям подотрасли “Автомобильный транспорт” с учетом оценки объемов работы, выполненной предпринимателями (физическими лицами), занимающимися коммерческими грузовыми автоперевозками.

**ПЕРЕВОЗКИ ГРУЗОВ И ГРУЗООБОРОТ
ПРОМЫШЛЕННОГО ЖЕЛЕЗНОДОРОЖНОГО ТРАНСПОРТА**

	1998	2000	2001	2002	2003
Перевозки грузов, млн. т	65.6	90.6	76.0	84.2	94.7
Грузооборот, млн. ткм	689.9	944.3	829.0	994.0	1132.5

**ПЕРЕВОЗКИ ГРУЗОВ И ГРУЗООБОРОТ
АВТОМОБИЛЬНОГО ТРАНСПОРТА ОТРАСЛЕЙ ЭКОНОМИКИ**

	1998	1999	2000 ¹⁾	2001 ¹⁾	2002 ¹⁾	2003 ¹⁾
Перевозки грузов, млн. т	80.0	85.3	96.5	84.2	90.7	93.7
Грузооборот, млн. ткм	920.2	914.2	964.3	1112.4	1040.1	1082.0

¹⁾ С учетом оценки объемов перевозок грузов и грузооборота, осуществляемых автомобильным транспортом без лицензии (неформальная деятельность).

МАТЕРИАЛЫ ВЫБОРОЧНЫХ ОБСЛЕДОВАНИЙ

Сводный статистический ежегодник 2004

ПО АВТОМОБИЛЬНОМУ ТРАНСПОРТУ

**ПЕРЕВОЗКИ ГРУЗОВ ПРЕДПРИНИМАТЕЛЯМИ (ФИЗИЧЕСКИМИ ЛИЦАМИ),
ИМЕЮЩИМИ ЛИЦЕНЗИИ НА ОСУЩЕСТВЛЕНИЕ КОММЕРЧЕСКИХ
ПЕРЕВОЗОК АВТОМОБИЛЬНЫМ ТРАНСПОРТОМ**

	1998	1999	2000	2001	2002	2003
Перевезено грузов, тыс. т	157.6	159.6	275.1	337.0	265.4	300.6
Грузооборот, тыс. ткм	40680.7	35445.7	71238.9	62127.7	57161.6	59327.7

**СТРУКТУРА ПЕРЕВОЗОК ГРУЗОВ ОРГАНИЗАЦИЯМИ
АВТОМОБИЛЬНОГО ТРАНСПОРТА ОБЩЕГО ПОЛЬЗОВАНИЯ**

(в процентах)

	1998	1999	2000	2001	2002	2003
Перевезено грузов – всего	100	100	100	100	100	100
в том числе:						
каменный уголь и кокс	0.2	0.8	0.8	0.5	0.1	-
нефть и нефтепродукты, сжиженные газы	1.7	1.4	0.5	0.8	1.0	2.2
металлы черные и цветные	0.1	0.1	0.0	0.3	0.3	0.7
химические и минеральные удобрения	0.1	-	-	0.4	1.2	-
строительные материалы и цемент	52.0	36.0	25.1	50.6	43.2	46.1
вскрышные породы	3.5	3.6	-	0.1	0.3	4.9
лесные грузы	-	0.1	0.1	0.0	-	1.4
машины и оборудование	-	0.3	0.3	0.9	0.4	0.1
мука, крупа и хлебобулочные изделия	2.7	1.8	0.6	1.3	1.2	0.4
зерновые грузы	4.3	3.4	1.6	15.9	13.2	19.4
мясомолочная продукция, рыба и рыболовства	2.8	0.2	0.0	-	-	0.3
остальные продовольственные товары	8.2	21.6	23.2	2.7	1.3	4.4
непродовольственные потребительские товары	1.1	0.6	0.2	0.4	0.3	0.1
прочие грузы	23.3	30.1	47.6	26.1	37.5	20.0

ПАССАЖИРСКИЕ ПЕРЕВОЗКИ

ПЕРЕВОЗКИ ПАССАЖИРОВ ПО ВИДАМ ТРАНСПОРТА ОБЩЕГО ПОЛЬЗОВАНИЯ

(тысяч человек)

	1998	1999	2000	2001	2002	2003
Транспорт- всего	579187	568372	574472	583423	555959	516381
в том числе:						
железнодорож- ный ¹⁾	6584	5853	6684	6450	6198	6921
автобусный	246547	231886	221780	218655	218077	202174
трамвайный	189978	199500	209534	231777	216519	199621
троллейбусный	136075	131133	136474	126541	115165	107665

¹⁾ С учетом оценки объемов перевозок пассажиров, пользующихся правом бесплатного проезда в пригородном сообщении, с 1999 г. изменилась система учета объемов перевозок работников железнодорожного транспорта.

ПЕРЕВОЗКИ ПАССАЖИРОВ ТРАНСПОРТОМ ОБЩЕГО ПОЛЬЗОВАНИЯ ПО ВИДАМ СООБЩЕНИЯ

(тысяч человек)

	1998	1999	2000	2001	2002	2003
Международное сообщение – всего	1	75	82	82	105	96
автобусное	1	75	82	82	105	96
Междугородное сообщение – всего	1969	1798	2089	2040	2255	2527
железнодорожное	535	603	703	670	632	670
автобусное	1431	1195	1386	1370	1623	1857
Пригородное сообщение- всего	31226	21994	18821	18032	27165	24065
железнодорожное	6049	5250	5981	5780	5566	6251
автобусное	25177	16744	12840	12252	21599	17814
Внутригородское сообщение – всего	545991	544505	553480	563269	526434	489693
автобусное	219938	213872	207472	204951	194750	182407
трамвайное	189978	199500	209534	231777	216519	199621
троллейбусное	136075	131133	136474	126541	115165	107665

ЧИСЛО ГОРОДОВ И ПОСЕЛКОВ ГОРОДСКОГО ТИПА, ИМЕЮЩИХ ВНУТРИГОРОДСКОЕ ПАССАЖИРСКОЕ СООБЩЕНИЕ, ПО ВИДАМ ТРАНСПОРТА ОБЩЕГО ПОЛЬЗОВАНИЯ

(на конец года)

	1998	1999	2000	2001	2002	2003
Автобусный	7	7	7	7	7	7
Трамвайный	1	1	1	1	1	1
Троллейбусный	1	1	1	1	1	1

**ОСНОВНЫЕ ПОКАЗАТЕЛИ РАБОТЫ
ГОРОДСКОГО ПАССАЖИРСКОГО ТРАНСПОРТА**

	1998	1999	2000	2001	2002	2003
Число маршрутов (на конец года)						
автобусов	68	72	69	68	69	65
трамваев	8	8	8	8	8	8
троллейбусов	8	8	8	8	8	8
Среднесписочное число подвижного состава, шт.						
автобусов	409	397	380	375	364	330
трамваев	170	182	184	181	181	178
троллейбусов	102	102	102	102	102	98
Коэффициент использования парка, процентов						
автобусов	65.3	64.9	62.8	58.6	57.4	59.2
трамваев	78.6	73.4	67.1	64.6	63.7	57.8
троллейбусов	79.9	79.9	77.7	72.6	72.9	68.0
Число выполненных рейсов, тыс.						
автобусами ¹⁾	1406.3	1501.7	1298.9	1156.1	1083.2	999.6
трамваями	642.6	682.3	685.5	671.8	665.6	620.7
троллейбусами	706.7	722.3	710.9	636.5	617.9	539.0

¹⁾ Без субъектов малого предпринимательства

**ОСНОВНЫЕ ПОКАЗАТЕЛИ РАБОТЫ ПРИГОРОДНОГО
И МЕЖДУГОРОДНОГО АВТОБУСНОГО ТРАНСПОРТА**

	1998	1999	2000	2001	2002	2003
Число маршрутов (на конец года)						
пригородных	242	231	219	224	254	263
междугородных	60	56	49	54	59	61
Среднесписочное число подвижного состава, шт.						
на пригородных маршрутах	388	373	340	312	312	300
на междугородных маршрутах	114	105	99	100	116	116
Коэффициент выпуска подвижного состава на линию, процентов						
на пригородных маршрутах	44.8	42.6	42.8	47.2	54.4	58.6
на междугородных маршрутах	53.0	49.4	48.5	52.3	52.8	57.9
Число выполненных рей- сов, тыс. ¹⁾						
на пригородных маршрутах	506.6	454.6	413.6	393.9	451.4	484.6
на междугородных маршрутах	55.8	45.9	43.6	46.0	55.9	58.3

¹⁾ Без субъектов малого предпринимательства.

Число сельских населенных пунктов, обслуживаемых автобусами, сократилось по области с 1991г. на 214 единиц (на 14.4 %). Число сельских автобусных маршрутов уменьшилось на 113 единиц (на 34.2%), их протяженность - на 6.9 тыс. км (на 51.0 %).

**ВЫПОЛНЕНИЕ РАСПИСАНИЯ ДВИЖЕНИЯ
ПАССАЖИРСКИХ АВТОБУСОВ**

(в процентах)

	1998	1999	2000	2001	2002	2003
Удельный вес автобусных рейсов, выполненных без нарушения рас- писания, по видам сообщения						
внутригородское	78.8	80.7	81.3	78.7	79.9	81.8
пригородное	85.0	87.2	96.2	97.3	98.2	98.3
междугородное	90.0	88.2	97.9	98.6	99.8	99.7

В 2003г. не было осуществлено 144.3 тыс. автобусных рейсов, предусмотренных расписанием.

**ПАССАЖИРООБОРОТ ПО ВИДАМ ТРАНСПОРТА
ОБЩЕГО ПОЛЬЗОВАНИЯ**

(миллионов пассажиро-километров)

	1998	1999	2000	2001	2002	2003
Транспорт – всего	3210.5	3071.3	3210.5
в том числе:						
железнодорожный ¹⁾	952.1	859.1	1002.9
автобусный	1277.1	1220.3	1169.6	1151.0	1235.0	1170.0
трамвайный	569.9	598.5	628.6	695.3	649.6	598.9
троллейбусный	408.2	393.4	409.4	379.6	345.5	323.0

¹⁾ Орловско-Курское отделение филиала федерального Государственного унитарного предприятия "Московская железная дорога" (Курский регион).

**ПАССАЖИРООБОРОТ ТРАНСПОРТА
ОБЩЕГО ПОЛЬЗОВАНИЯ ПО ВИДАМ СООБЩЕНИЯ**

(миллионов пассажиро-километров)

	1998	1999	2000	2001	2002	2003
Междугородное						
сообщение	688.7	719.0	823.3
железнодорожное ¹⁾	594.8	634.3	725.9
автобусное	90.7	84.7	97.4	98.7	110.1	125.6
Пригородное сообщение						
железнодорожное ¹⁾	357.3	224.8	277.0
автобусное	277.5	230.0	192.2	178.4	264.3	265.7
Внутригородское						
сообщение	1886.3	1888.4	1907.5	1938.7	1841.3	1688.3
автобусное	908.2	896.5	869.5	863.8	846.2	766.4
трамвайное	569.9	598.5	628.6	695.3	649.6	598.9
троллейбусное	408.2	393.4	409.4	379.6	345.5	323.0
Международное						
сообщение	0.7	9.1	10.5	10.1	14.3	12.3
автобусное	0.7	9.1	10.5	10.1	14.3	12.3

¹⁾ Орловско-Курское отделение филиал федерального Государственного унитарного предприятия "Московская железная дорога" (Курский регион).

ПОДВИЖНОЙ СОСТАВ И ПУТИ СООБЩЕНИЯ

НАЛИЧИЕ ПОДВИЖНОГО СОСТАВА

(на конец года; штук)

	1998	1999	2000	2001	2002 ¹⁾	2003
Грузовой подвижной состав:						
грузовые автомобили (включая пикапы и легко- вые фургоны) – всего ²⁾	32263	35778	35353	36157	33155	33067
в том числе:						
транспорт общего пользования	2282	1829	1453	1299	989	912
в собственности граждан ²⁾	9682	14639	15619	17376	17520	17892
Пассажирский подвижной состав:						
автобусы – всего	4545	5064	5321	5355	5446	5636
в том числе:						
автобусы общего пользования	1117	1012	929	891	851	821
автомобили легковые – всего ³⁾	124085	137121	144726	148439	155139	158905
в том числе:						
служебные	...	4868	5003	5287	5034	5255
в собственности граждан ³⁾	114840	132253	139723	143152	150105	153650
трамвайные вагоны	182	184	183	181	181	173
троллейбусы	102	102	102	105	101	94
Специальные автомобили отраслей экономики (сани- тарные, пожарные, аварий- ных служб, технические, оснащенные стационарным оборудованием и т.п.)	8265	7842	7747	7533	6757	6938

¹⁾ Без субъектов малого предпринимательства.

²⁾ Данные ГИБДД по индивидуальным владельцам без пикапов.

³⁾ Данные ГИБДД по индивидуальным владельцам, включая пикапы.

**ИСПОЛЬЗОВАНИЕ ОТДЕЛЬНЫХ ВИДОВ РАБОЧЕГО
ПАССАЖИРСКОГО ПОДВИЖНОГО СОСТАВА
ОБЩЕГО ПОЛЬЗОВАНИЯ**

	1998	1999	2000	2001	2002	2003
Производительность на одно среднесписочное автобусо- место для сидения:						
пассажиров	7674	7580	7906	8439	8543	8354
пассажиро-км	39572	39704	41336	44286	47386	47645
Коэффициент использования парка автобусов, процентов	52.0	50.7	51.6	52.5	54.9	57.7
Линейная скорость движения автобусов (эксплуатацион- ная), км/час	20.2	20.5	20.8	21.1	21.6	22.0

**ПОТРЕБЛЕНИЕ ТОПЛИВА АВТОТРАНСПОРТОМ
ОРГАНИЗАЦИЙ ОТРАСЛЕЙ ЭКОНОМИКИ ¹⁾**
(тысяч тонн)

	1998	1999	2000	2001	2002	2003
Автомобильный бензин	98.9	94.4	85.4	83.1	83.1	76.7
Дизельное топливо	60.0	61.6	60.2	58.3	58.2	56.4
Газ природный, млн. м ³	0.8	0.6	0.5	0.6	0.4	0.4

ПОТРЕБЛЕНИЕ ТОПЛИВА ОРГАНИЗАЦИЯМИ ТРАНСПОРТА ¹⁾
(тысяч тонн)

	1998	1999	2000	2001	2002	2003
Автомобильный бензин	16.3	12.3	12.1	11.3	12.5	11.5
Дизельное топливо ²⁾	50.0	61.8	62.2	30.9	47.6	48.6
Керосин	0.2	0.3	0.1	-	-	-
Уголь и продукты переработки угля	14.4	7.5	6.4	5.4	5.7	6.5

ПОТРЕБЛЕНИЕ ЭЛЕКТРОЭНЕРГИИ ТРАНСПОРТОМ
(миллионов киловатт-часов)

	1998	1999	2000	2001	2002	2003
Транспорт – всего	146.6	155.2	245.4	193.2	199.9	191.8
в том числе:						
железнодорожный,						
воздушный, автомобильный	146.4	154.7	152.6	117.4	108.0	108.9
из него:						
железнодорожный (электротяга)	62.7	67.8	66.0	51.3	43.1	46.8
трамвайный и троллейбусный	45.4	44.1	41.9	39.1	39.0	33.2

¹⁾ По данным организаций, отчитавшихся по форме № 4-топливо, включено потребление Орловско-Курским отделением филиала федерального Государственного унитарного предприятия "Московская железная дорога" (Курский регион).

²⁾ Включено потребление топлива на работу тепловозов и дизельпоездов МПС.

В 2003г. удельный вес транспорта в общем объеме потребления электроэнергии в области составил 4.9%.

ПРОТЯЖЕННОСТЬ ПУТЕЙ СООБЩЕНИЯ

(на конец года; километров)

	1998	1999	2000	2001	2002	2003
Железнодорожные пути ¹⁾ – всего	1575.0	...	1591.6	1576.5	1614.5	1596.3
в том числе:						
общего пользования	1067.5	1067.5	1067.5	1062.7	1062.7	1061.3
необщего пользования	507.5	...	524.1	513.8	551.8	533.6
Автомобильные дороги – всего ²⁾	9815.1	9708.7	9688.2	9648.0	9530.4	9329.4
в том числе:						
общего пользования ²⁾	6279.4	6313.4	6349.4	6354.4	6350.8	6380.8
ведомственные	3535.7	3395.3	3338.8	3293.6	3179.6	2948.6
Из общей протяженности автомобильных дорог – дороги с твердым покрытием – всего	9172.1	9067.7	9068.2	9070.0	9006.8	8837.8
в том числе:						
общего пользования	5984.4	6018.4	6055.4	6097.4	6143.8	6185.8
из них:						
федеральные	414.4	414.4	414.4	414.4	412.8	412.8
субъектов Российской Федерации	5570.0	5604.0	5641.0	5683.0	5731.0	5773.0
ведомственные	3187.7	3049.3	3012.8	2972.6	2863.0	2652.0
Трамвайные пути ¹⁾	40.4	40.4	40.4	40.4	40.4	40.4
Троллейбусные линии ¹⁾	28.3	28.3	28.3	28.3	28.3	28.3

¹⁾ Эксплуатационная длина.

²⁾ По официальным публикациям б. Госкомстата России.

ГУСТОТА ПУТЕЙ СООБЩЕНИЯ

(на конец года; километров путей на 1000 квадратных километров территории)

	1998	1999	2000	2001	2002	2003
Железнодорожные пути – всего	52.5	...	53.1	52.5	53.8	53.2
в том числе:						
общего пользования	35.6	35.6	35.6	35.4	35.4	35.4
необщего пользования	16.9	...	17.5	17.1	18.4	17.8
Автомобильные дороги с твердым покрытием – всего	305.7	302.3	302.3	302.3	300.2	294.6
в том числе:						
общего пользования	199.5	200.6	201.8	203.2	204.8	206.2
ведомственные	106.2	101.7	100.4	99.1	95.4	88.4

**ТЕХНИЧЕСКИЕ ХАРАКТЕРИСТИКИ
ОТДЕЛЬНЫХ ВИДОВ ПУТЕЙ СООБЩЕНИЯ**

	1998	1999	2000	2001	2002	2003
Эксплуатационная длина железнодорожных путей общего пользования, км:						
электрифицированных	252	252	252	247	247	242
с тепловозной тягой	816	816	816	816	816	819
Удельный вес в общей эксплуатационной длине железнодорожных путей общего пользования участков, процентов:						
электрифицированных	23.6	23.6	23.6	23.2	23.2	22.8
с тепловозной тягой	76.4	76.4	76.4	76.8	76.8	77.2
Длина автомобильных дорог общего пользования с твердым покрытием, км	5984.4	6018.4	6055.4	6097.4	6143.8	6185.8
в том числе с усовершенствованным покрытием (асфальтобетонное, цементобетонное, черное шоссе и черное гравийное)	5965.4	5999.4	6035.4	6077.4	6118.8	6169.8
Удельный вес дорог с твердым покрытием в общей длине автомобильных дорог общего пользования, процентов	95.3	95.3	95.4	96.0	96.7	96.9
Удельный вес дорог с усовершенствованным покрытием в общей длине автомобильных дорог общего пользования с твердым покрытием, процентов	99.7	99.7	99.7	99.7	99.6	99.7

АВАРИЙНОСТЬ НА ТРАНСПОРТЕ

ЧИСЛО ДОРОЖНО-ТРАНСПОРТНЫХ ПРОИСШЕСТВИЙ И ПОСТРАДАВШИХ В НИХ

(в расчете на 100000 человек населения)

	1998	1999	2000	2001	2002	2003
Число происшествий на автомобильных дорогах и улицах	83.1	83.5	85.5	87.8	108.5	137.9
Погибло в происшествиях на автомобильных дорогах и улицах, человек	14.9	16.0	16.0	15.7	17.6	20.6
Ранено в происшествиях, на автомобильных дорогах и улицах, человек	93.7	94.4	98.8	101.6	125.9	162.9

Дорожно-транспортные происшествия
(в расчете на 100000 человек населения)

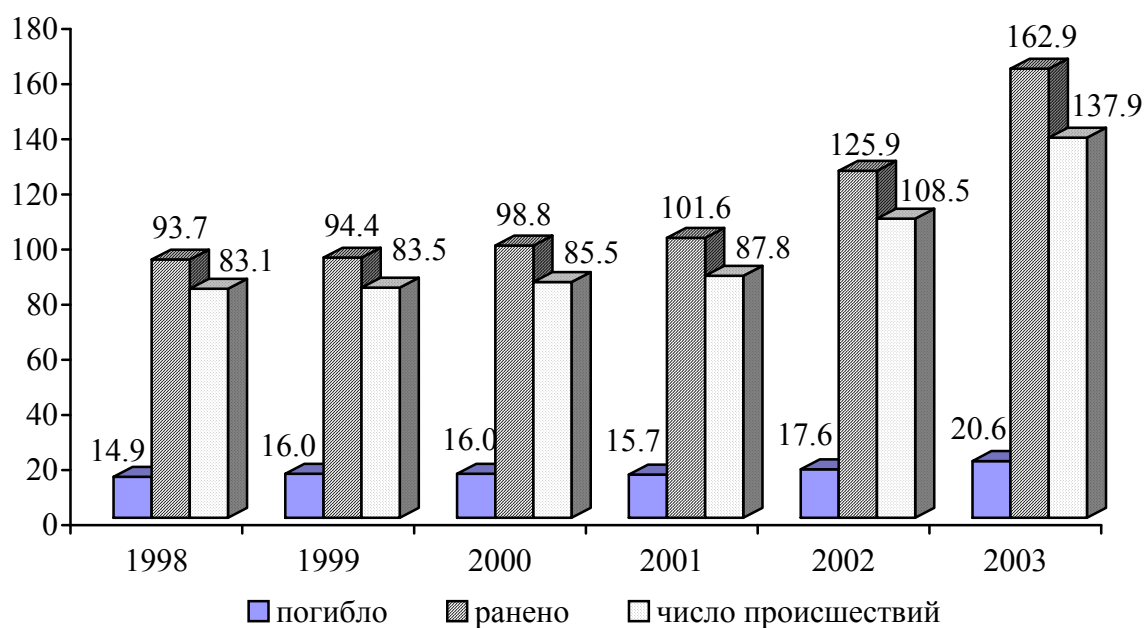

МЕТОДОЛОГИЧЕСКИЕ ПОЯСНЕНИЯ

Транспорт как вид хозяйственной деятельности подразделяется на транспорт общего и необщего пользования.

Транспорт общего пользования - транспорт, удовлетворяющий потребности всех отраслей экономики и населения в перевозках грузов и пассажиров, перемещающий различные виды продукции между производителями и потребителями, осуществляющий общедоступное транспортное обслуживание населения. К перевозкам транспорта общего пользования относятся перевозки на коммерческой основе (за плату) пассажиров (включая граждан, пользующихся правом бесплатного проезда на общественном транспорте) или грузов. Перевозка, осуществляемая коммерческой организацией, признается перевозкой транспортом общего пользования, если из закона, иных правовых актов или выданного этой организацией разрешения (лицензии) вытекает, что эта организация обязана осуществлять перевозки грузов, пассажиров и багажа по обращению любого гражданина или юридического лица.

Договор перевозки транспортом общего пользования является публичным договором.

Транспорт необщего пользования (ведомственный) – транспорт, осуществляющий, как правило, перевозки грузов и пассажиров своей организации.

Перевезено грузов (объем перевозок грузов) – количество грузов в тоннах, перевезенных транспортом. Учитывается по видам транспорта, сообщения, роду грузов, направлениям перевозок. Начальный момент процесса перевозок грузов отражается показателем «отправлено (отправление) грузов», конечный момент – показателем «прибыло (прибытие) грузов». Для отдельных организаций транспорта для характеристики всего объема работы применяется показатель «перевезено (перевозка) грузов», который определяется как сумма определенных грузов и принятых грузов от других организаций транспорта для перевозки. Единицей наблюдения в статистике перевозок грузов является отправка, т.е. партия груза, перевозка которой оформлена договором перевозки.

По всем видам транспорта общего пользования, кроме автомобильного, **объем перевезенных грузов** показан по моменту отправления. На автомобиль-

ном транспорте учет перевезенных грузов осуществляется по моменту прибытия.

Грузооборот транспорта – объем работы транспорта по перевозкам грузов. Единицей измерения является тонно-километр. Определяется путем суммирования произведений массы перевезенных грузов в тоннах на расстояние перевозки в километрах (милях). Грузооборот транспорта группируется по видам транспорта, сообщения, ширине колеи, роду грузов и другим признакам.

Перевозки грузов промышленным железнодорожным транспортом включают грузы, перевезенные по подъездным путям промышленных и других организаций. Общий объем перевозок определяется как сумма грузов, принятых с железных дорог общего пользования и переданных на эти железные дороги, а также грузов, перевезенных по подъездным путям в пределах этих организаций без выхода на сеть общего пользования.

Перевезено пассажиров – число пассажиров, перевезенных за определенный период времени. Учитывается по видам транспорта, сообщения, направлениям перевозок. Единицей наблюдения в статистике перевозок пассажиров является пассажиро-поездка. Момент учета отправленных пассажиров определяется на отдельных видах транспорта неодинаково: или по моменту приобретения билета (на железнодорожном, автомобильном, городском электрическом транспорте), или по моменту отправления транспортного средства (на водном и воздушном транспорте). Момент прибытия в статистике перевозок пассажиров на практике, за исключением воздушного транспорта, не используется.

Пассажирооборот транспорта – объем работы транспорта по перевозкам пассажиров. Единицей измерения является пассажиро-километр. Определяется суммированием произведений количества пассажиров по каждой позиции перевозки на расстояние перевозки; исчисляется отдельно по видам транспорта, сообщения, другим признакам.

Протяженность сети путей сообщения – суммарная протяженность в километрах участков путей транспортного сообщения. Определяется на дату путем суммирования длин отдельных участков, образующих сеть.

СВЯЗЬ

<i>Услуги связи</i>	274
<i>Средства связи</i>	277
<i>Методологические пояснения</i>	280

В разделе представлены данные о деятельности организаций, оказывающих услуги связи, развитии их материально-технической базы.

УСЛУГИ СВЯЗИ

ОСНОВНЫЕ ПОКАЗАТЕЛИ СВЯЗИ ОБЩЕГО ПОЛЬЗОВАНИЯ

	1998	1999	2000	2001	2002	2003
Отправлено (за год), тыс.:						
письменной корреспонденции	8189	8137	8336	8153	8026	8307
печатных изданий	22093	23561	28373	24619	24592	25758
посылок	72	143	166	63	62	54
почтовых переводов						
денежных средств						
и выплат пенсий	3371	6058	4450	4345	4193	4099
телеграмм	504	454	424	402	356	301
Число телефонных аппаратов телефонной сети общего пользования или имеющих на нее выход – всего, тыс.	188.0	194.1	207.9	217.2	223.0	234.5
в том числе:						
городской сети	155.2	161.2	173.0	180.8	185.6	196.5
сельской сети	32.8	32.9	34.9	36.4	37.4	38.0
Число телефонных станций, шт. ¹⁾	554	550	552	554	556	555
Предоставлено междугородных и международных телефонных разговоров, тыс.	14672	17852	21490	25507	30238	32890
Число основных радиотрансляционных точек, тыс.	309.0	272.4	248.4	219.7	194.3	174.5
в том числе в сельской местности	101.5	82.3	74.2	61.1	48.5	43.2

¹⁾ Традиционные операторы связи.

ОБЪЕМ УСЛУГ МЕЖДУНАРОДНОЙ СВЯЗИ

(на конец года)

	1998	1999	2000	2001	2002	2003
Обработано междуна- родных телеграмм, тыс.	115.5	101.8	70.9	58.1	50.2	46.1
Число международных телефонных соединений, тыс. ¹⁾	1075.9	1081.0	1175.8	1316.0	1352.0	1407.0
Отправлено международной почтовой корреспонденции : письменной коррес- понденции, т	9.3	12.0	10.5	6.1	5.6	6.0
в том числе авиаци- онным транспортом	0.2	0.2	0.2	0.3	0.3	0.3
посылок, шт. в том числе авиаци- онным транспортом	211 -	266 -	315 -	112 3	121 19	129 21

¹⁾ Включая страны СНГ.

ДОХОДЫ ОТ ОСНОВНОЙ ДЕЯТЕЛЬНОСТИ ОРГАНИЗАЦИЙ СВЯЗИ

(в фактически действовавших ценах; тысяч рублей)

	1998	1999	2000	2001	2002	2003
Связь-всего	242740.7	316884.7	417509.6	535904.5	767789.5 ¹⁾	1454015.3 ¹⁾
в том числе:						
почтовая	45975.9	64789.9	83416.4	108079.9	139951.0	175350.3
документальная	7528.8	12345.4	9787.3	14188.2	29164.7	43603.4
междугородная и международная						
телефонная	110905.1	134471.2	171746.3	219725.4	265456.2	334562.8
городская и сельская						
телефонная	57860.5	75812.0	110444.0	152234.0	200417.3	328815.2
проводное вещание	7974.1	9334.4	12692.1	14768.9	19000.0	21165.0
радиосвязь, радиове- щание, телевидение						
и спутниковая связь	3002.6	2133.4	3935.5	6408.8	47876.5	71824.4
подвижная электро связь	7757.7	16140.4	22481.0	19167.7	61832.5	430162.0
контроль по исполъ зованию радиоэлек тронных средств и высокочастотных устройств	1736.0	1858.0	3007.0	1331.6	4091.3	6260.5
прочие услуги связи	42271.7

¹⁾ Включая данные по малым предприятиям и филиалам, оказывающим услуги связи на территории Курской области.

ДОХОДЫ ОТ УСЛУГ СВЯЗИ НАСЕЛЕНИЮ
(в фактически действовавших ценах; тысяч рублей)

	1998	1999	2000	2001	2002	2003
Связь-всего	95347.4	133709.9	199558.8	269243.9	409127.8 ¹⁾	839643.1 ¹⁾
в том числе:						
почтовая	23097.5	28335.3	36005.6	43793.9	51838.8	61445.9
документальная	2771.8	3730.7	4898.8	6879.9	12157.0	15897.4
междугородная и международная телефонная	33850.2	48911.3	68833.0	96615.0	124594.8	153020.9
городская и сельская телефонная	26048.8	38897.6	68893.3	101034.2	137489.8	246245.1
радиосвязь, радиовещание, телевидение и спутниковая связь	6.0	13.7	87.3	430.9	22141.0	31771.7
проводное вещание	6388.3	7571.3	10346.5	11990.3	15970.6	17803.3
подвижная электро-связь	3166.4	6229.4	10467.0	8485.9	44892.5	312696.1
контроль по использованию радиоэлектронных средств и высокочастотных устройств	18.4	20.6	27.3	13.8	43.3	160.9
прочие услуги связи	601.8

¹⁾ Включая данные по малым предприятиям и филиалам, оказывающим услуги связи на территории Курской области.

ОХВАТ НАСЕЛЕНИЯ ТЕЛЕВИЗИОННЫМ ВЕЩАНИЕМ ²⁾
(на конец года; процентов)

	1998	1999	2000	2001	2002	2003
Все население	100	100	100	100	100	100
в том числе:						
имеет возможность принимать телевизионные программы	97.6	97.6	97.6	99.7	99.7	99.7
не имеет возможности принимать телевизионные программы	2.4	2.4	2.4	0.3	0.3	0.3

²⁾ По опубликованным данным б. Госкомстата России.

ОХВАТ НАСЕЛЕНИЯ РАДИОВЕЩАНИЕМ
(на конец года; в процентах от общей численности населения)

	1998	1999	2000	2001	2002	2003
Имеет возможность принимать радиовещательные программы						
Государственные программы :						
«Радио России»	92.4	92.4	92.4	97.4	97.4	97.4
«Маяк»	92.4	92.4	92.4	92.4	92.4	92.4
Коммерческие программы	30.1	30.1	29.7	29.7	29.7	29.7

СРЕДСТВА СВЯЗИ

ОСНОВНЫЕ ПОКАЗАТЕЛИ ДЕЯТЕЛЬНОСТИ ПОЧТОВОЙ СВЯЗИ

(на конец года)

	1998	1999	2000	2001	2002	2003
Число доставочных участков почтовой связи:						
в городской местности	385	358	360	373	376	377
в сельской местности	1824	1780	1775	1771	1760	1715
Число почтообработывающих машин, шт.	175	173	174	174	128	129
Число погрузочно-разгрузочных и транспортных средств, шт.	696	687	646	497	500	499
Число почтовых ящиков - всего, шт.	3303	3432	3479	3367	3093	3041
в том числе:						
в городской местности	654	636	651	672	637	607
в сельской местности	2649	2796	2828	2695	2456	2434
Наличие почтовых ящиков на 10000 человек населения-всего, шт.	24.9	26.1	26.7	26.1	24.3	25.0
в городской местности	8.0	7.9	8.1	8.4	8.0	8.1
в сельской местности	51.5	55.3	57.0	55.4	51.6	52.4
Численность почтальонов по доставке почты –всего, человек	2089	1925	1901	1911	1882	1814
в том числе:						
в городской местности	417	391	378	386	380	383
в сельской местности	1672	1534	1523	1525	1502	1431

ОСНОВНЫЕ ПОКАЗАТЕЛИ РАЗВИТИЯ ГОРОДСКОЙ И СЕЛЬСКОЙ ТЕЛЕФОННОЙ СВЯЗИ ОБЩЕГО ПОЛЬЗОВАНИЯ

(на конец года)

	1998	1999	2000	2001	2002	2003
Число телефонных станций	554	550	552	554	556	555
в том числе:						
городской сети	56	54	55	56	57	56
сельской сети	498	496	497	498	499	499

	Продолжение					
	1998	1999	2000	2001	2002	2003
Общая монтированная емкость телефонных станций, номеров						
	196217	210070	211277	215761	229420	240238
в том числе:						
городской сети	150969	164872	165851	169511	182535	193253
сельской сети	45248	45198	45426	46250	46885	46985
Число телефонных аппаратов телефонной сети общего пользования или имеющих на нее выход, шт.						
	187990	194057	207945	217184	222983	234455
из них основные						
	180145	187663	201776	211181	216991	228901
в том числе:						
городской сети	155162	161196	173022	180763	185714	196432
из них основные	148137	155599	167639	175529	180439	191585
сельской сети	32828	32861	34923	36421	37269	38023
из них основные	32008	32064	34137	35652	36552	37316
Из общего числа телефонных аппаратов телефонной сети общего пользования или имеющих на нее выход - телефонные аппараты традиционных операторов связи, шт.						
	172719	179265	192612	200673	206191	218378
в том числе:						
городской сети	140376	146864	158049	164657	169327	180760
сельской сети	32343	32401	34563	36016	36864	37618
Число телефонных аппаратов на 100 человек (на конец года), шт.:						
все население	14.2	14.8	16.0	16.9	17.5	19.3
городское	19.1	19.9	21.5	22.5	23.3	26.2
сельское	6.4	6.5	7.0	7.5	7.8	8.2

	Продолжение					
	1998	1999	2000	2001	2002	2003
Число квартирных телефонных аппаратов телефонной сети общего пользования или имеющих на нее выход, шт.	138072	146608	159740	167763	173561	185661
из них основные	137875	145757	158869	167287	173101	185499
в том числе:						
городской сети	113963	121926	132716	138773	143300	154354
из них основные	113835	121161	131966	138396	142936	154270
сельской сети	24109	24682	27024	28990	30261	31307
из них основные	24040	24596	26903	28891	30165	31229
Число таксофонов городской и сельской телефонной сети (включая универсальные междугородно-городские и междугородно-сельские) – всего, шт.	1538	1549	1554	1603	1570	1538
в том числе:						
городской сети	1500	1512	1516	1574	1537	1507
сельской сети	38	37	38	29	33	31
Удельный вес основных телефонных аппаратов, имеющих выход на автоматическую междугородную телефонную станцию, процентов:						
городской сети	96.4	97.2	97.8	95.7	95.7	96.0
сельской сети	33.8	40.7	49.6	58.7	66.1	68.4

На начало 2004г. очередь на установку домашних телефонов составляла 43.0 тыс. заявлений, из них 5.2 тыс. – от льготных категорий граждан.

МЕТОДОЛОГИЧЕСКИЕ ПОЯСНЕНИЯ

Сеть связи – это совокупность организаций, пунктов связи, в которых происходит прием (ввод), выдача (вывод) и распределение (коммутация, сортировка) сообщений (информации), и линий или каналов связи, обеспечивающих передачу сообщений (информации) между пунктами сети. В зависимости от вида связи различают **сеть почтовой связи и сеть электросвязи**.

Доходы от услуг связи – доходы от оказанных в отчетном периоде услуг связи: денежная наличность, поступившая в кассы организаций, и сумма, начисленная за оказанные услуги.

Оператор связи – юридическое лицо, оказывающее услуги связи на основании лицензии.

Традиционный оператор связи – оператор связи, созданный на базе государственных организаций связи в результате приватизации и реорганизации.

Новый оператор связи – юридическое лицо, получившее лицензию на оказание услуг связи после 1990г., при этом ранее не оказывавшее услуги связи на сети общего пользования.

Электрическая связь – передача и прием знаков, сигналов, письменного текста, изображений и звуков или сообщений любого рода по проводной, радио -, оптической или другим электромагнитным системам. Включает сети и средства, обеспечивающие телефонную, телеграфную, факсимильную связь, передачу данных и других видов документальных сообщений (включая обмен информацией между ЭВМ), а также телевизионное, звуковое и иные виды радио- и проводного вещания.

Средства связи подразделяются на средства связи общего пользования и ведомственные.

Сеть связи общего пользования – составная часть взаимосвязанной сети

связи, открытая для пользования всем физическим и юридическим лицам, в услугах которой этим лицам не может быть отказано.

Ведомственная связь предназначена для внутрипроизводственных и технологических целей.

Подвижная электросвязь – совокупность технических средств (радиоборудование, коммуникационное оборудование, соединительные линии и сооружения), с помощью которых можно предоставить подвижным абонентам связь между собой и с абонентами телефонной сети общего пользования.

Сотовая связь – мобильная система радио - телефонной связи. Принцип действия этой системы заключается в том, что принимающие станции с выходом на АТС подобно пчелиным сотам покрывают город (район). По мере перемещения владельца сотового радиотелефона он автоматически переключается с одной станции на другую.

Почтовая связь - прием, обработка, перевозка и доставка почтовых отправок, а также экспедирование, доставка и распространение периодической печати.

Основные телефонные аппараты – телефонные аппараты, занимающие самостоятельные номера на городской телефонной станции, в том числе спаренные телефонные аппараты, предназначенные для общего пользования. Телефонные аппараты сети «Искра» в этом показателе не отражаются.

Таксофоны универсальные – таксофоны, с которых осуществляется как междугородные и международные, так и местные телефонные соединения.

Квартирные телефонные аппараты – телефонные аппараты, установленные в квартирах (жилых домах) в том числе основные.

ТОРГОВЛЯ

*Розничная торговля
и общественное питание* 282

Оптовая торговля 290

*Торговля продукцией
(товарами) с другими
регионами Российской
Федерации* 293

*Методологические
пояснения* 296

РОЗНИЧНАЯ ТОРГОВЛЯ И ОБЩЕСТВЕННОЕ ПИТАНИЕ
**ОСНОВНЫЕ ПОКАЗАТЕЛИ ДЕЯТЕЛЬНОСТИ ОРГАНИЗАЦИЙ
РОЗНИЧНОЙ ТОРГОВЛИ**

	1998	1999	2000	2001	2002	2003
Крупные и средние организации						
Число организаций ¹⁾ (на конец года), ед.	227	218	195	188	113	102
Среднесписочная численность работников, человек	11349	11054	9512	8323	7841	6163
Среднемесячная номинальная начисленная заработная плата работников, руб.	654.3	876.9	1003.2	1277.6	1683.3	2608.5
Оборот розничной торговли, (в фактически действовавших ценах), млн. руб.	1087.0	2077.7	1820.6	1659.0	1580.2	1828.1
Инвестиции в основной капитал (в фактически действовавших ценах), млн. руб.	16.6	14.0	52.4	139.4	119.6	100.5
Малые предприятия²⁾						
Число организаций (на конец года), ед.	551	478	435	441	504	512
Среднесписочная численность работников, человек	4382	4194	3476	3114	4062	2424
Оборот розничной торговли (в фактически действовавших ценах), млн. руб.	760.7	805.2	944.7	975.1	924.9	1046.4
Инвестиции в основной капитал (в фактически действовавших ценах), млн. руб.	0.1	0.1	-	7.8	1.6	1.9

¹⁾ Фактически действующие.

²⁾ По выборочному наблюдению малых предприятий с распространением итогов на Генеральную совокупность.

**ОСНОВНЫЕ ПОКАЗАТЕЛИ ДЕЯТЕЛЬНОСТИ ОРГАНИЗАЦИЙ
ОБЩЕСТВЕННОГО ПИТАНИЯ**

	1998	1999	2000	2001	2002	2003
Крупные и средние организации						
Число организаций ¹⁾ (на конец года), ед.	52	53	46	45	33	30
Среднесписочная численность работников, человек	1919	1848	1492	1192	1023	838
Среднемесячная номинальная начисленная заработная плата работников, руб.	456.8	628.0	721.2	1032.1	1336.3	1996.5
Оборот общественного питания (в фактически действовавших ценах), млн. руб.	46.6	75.6	72.2	77.1	81.5	82.2
Инвестиции в основной капитал (в фактически действовавших ценах), млн. руб.	0.2	3.2	4.1	10.7	0.2	2.9
Малые предприятия²⁾						
Число организаций (на конец года), ед.	43	32	47	47	42	37
Среднесписочная численность работников, человек	582	541	230	176	234	192
Оборот общественного питания (в фактически действовавших ценах), млн. руб.	17.6	37.9	30.4	33.5	11.9	23.9
Инвестиции в основной капитал (в фактически действовавших ценах), млн. руб.	-	-	-	-	-	-

¹⁾Фактически действующие.

²⁾По выборочному наблюдению малых предприятий с распространением итогов на Генеральную совокупность.

ОБОРОТ РОЗНИЧНОЙ ТОРГОВЛИ ПО ФОРМАМ ТОРГОВЛИ

Годы	Всего	в том числе	
		оборот розничной торговли торгующих организаций	продажа товаров на вещевых, смешанных рынках
Миллионов рублей			
1998	5968.0	4564.0	1404.0
1999	10456.9	7788.4	2668.5
2000	13086.5	9120.0	3966.5
2001	15995.7	10007.4	5988.3
2002	18699.6	11384.3	7315.3
2003	23239.8	13791.4	9448.4
В процентах к итогу			
1998	100.0	76.5	23.5
1999	100.0	74.5	25.5
2000	100.0	69.7	30.3
2001	100.0	62.6	37.4
2002	100.0	60.9	39.1
2003	100.0	59.3	40.7
В процентах к предыдущему году (в сопоставимых ценах)			
1998	96.0	98.2	89.7
1999	89.6	87.3	97.2
2000	101.8	95.2	120.9
2001	102.5	92.1	126.7
2002	103.2	100.2	107.6
2003	111.0	108.2	115.4

ИНДЕКСЫ ФИЗИЧЕСКОГО ОБЪЕМА

(в сопоставимых ценах)

	1998	1999	2000	2001	2002	2003
Оборот розничной торговли						
	в процентах к предыдущему году					
	96.0	89.6	101.8	102.5	103.2	111.0
	в процентах к 1995					
	100.7	90.2	92.0	93.4	97.1	107.8
Оборот общественного питания						
	в процентах к предыдущему году					
	83.8	70.7	92.0	96.3	129.1	103.6
	в процентах к 1995					
	68.7	48.5	44.6	43.0	55.5	57.5

**СООТНОШЕНИЕ
ПРОДОВОЛЬСТВЕННЫХ И НЕПРОДОВОЛЬСТВЕННЫХ ТОВАРОВ
В ОБОРОТЕ РОЗНИЧНОЙ ТОРГОВЛИ**
(в процентах)

	1998	1999	2000	2001	2002	2003
Все товары	100	100	100	100	100	100
в том числе:						
продовольственные	44.6	43.0	43.2	43.7	43.1	43.3
непродовольственные	55.4	57.0	56.8	56.3	56.9	56.7

**РАСПРЕДЕЛЕНИЕ ОБОРОТА РОЗНИЧНОЙ ТОРГОВЛИ
И ОБЩЕСТВЕННОГО ПИТАНИЯ ПО ФОРМАМ СОБСТВЕННОСТИ**
(в фактически действовавших ценах; миллионов рублей)

	1998	1999	2000	2001	2002	2003
Оборот розничной торговли – всего	5968.0	10456.9	13086.5	15995.7	18699.6	23239.8
в том числе:						
государственная потребительская кооперация	398.4	755.0	1053.6	1155.9	1358.3	1115.6
частная	220.4	338.5	331.0	200.4	184.9	308.0
прочие формы собственности	4907.2	8638.1	11049.0	13954.0	17048.0	21328.8
Оборот общественного питания – всего	442.0	725.3	652.9	685.4	108.4	487.4
в том числе:						
государственная потребительская кооперация	242.7	356.8	421.4	484.0	718.2 ¹⁾	832.3 ¹⁾
частная	50.8	78.2	119.8	164.4	205.0	214.3
прочие формы собственности	12.1	16.3	15.3	16.6	15.0	13.0
	155.0	240.3	240.2	249.7	438.0	550.8
	24.8	22.0	46.1	53.3	60.2	54.2

¹⁾ Включая индивидуальных предпринимателей.

ПРОДАЖА АЛКОГОЛЬНЫХ НАПИТКОВ, ПИВА И ТАБАЧНЫХ ИЗДЕЛИЙ

(тысяч декалитров)

	1998	1999	2000	2001	2002	2003
Водка и ликеро-водочные изделия	570.0	619.6	780.7	927.2	830.2	915.7
Виноградные и плодовые вина	191.0	169.7	205.1	211.6	218.0	406.1
Коньяки	7.7	7.8	9.9	10.4	13.9	35.0
Шампанские и игристые вина	84.9	39.1	58.9	66.7	58.7	133.9
Пиво	2985.0	3862.2	4199.7	5592.2	6672.4	8288.9
Алкогoльные напитки и пиво в абсолютном алкогoле – всего	384.1	430.8	515.7	630.5	635.3	776.2
на душу населения, л	2.88	3.25	3.94	4.86	4.96	6.35
В натуральном выражении на душу населения, л:						
водка и ликеро-водочные изделия	4.29	4.69	5.96	7.15	6.48	7.49
виноградные и плодовые вина	1.43	1.28	1.57	1.63	1.70	3.32
коньяки	0.06	0.06	0.08	0.08	0.11	0.29
шампанские и игристые вина	0.64	0.30	0.45	0.51	0.46	1.10
пиво	22.41	29.22	32.08	43.16	52.10	67.79
Табачные изделия – всего, тыс.руб.	39891	60101	132397	128521	138450	144005

ОБОРОТ РОЗНИЧНОЙ ТОРГОВЛИ НА ДУШУ НАСЕЛЕНИЯ

Годы	В фактически действовавших ценах, руб.			В процентах к предыдущему году (в сопоставимых ценах)		
	Всего	в том числе		Всего	в том числе	
		продовольственные товары	непродовольственные товары		продовольственные товары	непродовольственные товары
1998	4480.8	1998.4	2482.4	96.6	108.1	86.6
1999	7912.3	3402.3	4510.0	90.3	82.7	100.2
2000	9995.8	4318.2	5677.6	102.8	105.1	100.9
2001	12345.2	5394.9	6950.3	103.7	102.7	104.3
2002	14599.9	6292.6	8307.3	104.5	104.9	104.2
2003	19005.4	8238.2	10767.2	116.3	116.5	116.2

ОБОРОТ ОБЩЕСТВЕННОГО ПИТАНИЯ НА ДУШУ НАСЕЛЕНИЯ

Годы	В фактически действовавших ценах, руб.	В процентах к предыдущему году (в сопоставимых ценах)
	1998	182.2
1999	270.0	71.2
2000	321.9	92.9
2001	373.9	97.3
2002	560.7	130.7
2003	680.7	108.5

ТОВАРНАЯ СТРУКТУРА ОБОРОТА РОЗНИЧНОЙ ТОРГОВЛИ
(в процентах к итогу)

	1998	1999	2000	2001	2002	2003
Все товары	100	100	100	100	100	100
Продовольственные товары	44.6	43.0	43.2	43.7	43.1	43.3
Мясо и мясопродукты	7.5	6.3	7.3	9.6	6.2	7.6
Рыба и рыбопродукты	1.0	0.7	2.5	2.1	1.4	1.9
Масло животное	1.1	0.9	1.0	0.9	0.6	0.8
Масла растительные	0.6	0.5	0.5	0.4	0.5	0.4
Маргариновая продукция	0.1	0.1	0.1	0.1
Цельномолочная продукция	1.1	1.1	2.8	2.7	1.6	1.7
Сыры жирные (включая брынзу)	0.2	0.1	0.1	0.1
Яйцо птицы	0.6	0.6	0.7	0.7	0.6	0.8
Сахар	1.5	1.0	1.2	1.2	1.0	1.4
Кондитерские изделия	2.5	2.2	3.9	3.1	1.7	1.9
Чай	0.3	0.2	0.1	0.1
Хлеб и хлебобулочные изделия	3.3	3.0	7.9	5.6	3.6	3.5
Мука	0.6	0.5	0.4	0.4	0.2	0.3
Крупа	0.4	0.4	0.2	0.2
Макаронные изделия	0.4	0.4	0.2	0.2
Картофель	0.1	0.2	0.1	0.1	0.1	0.2
Овощи	0.6	0.6	0.8	0.8	0.7	0.9
Плоды, ягоды, виноград	0.9	0.8	0.8	0.8	0.6	0.7
Алкогольные напитки	15.4	8.9	10.6	13.0	14.0	14.4
Непродовольственные товары	55.4	57.0	56.8	56.3	56.9	56.7
Ткани	0.2	0.1	0.1	0.1	0.1	0.1
Швейные изделия	8.0	6.0	5.9	6.3	6.4	5.9
Меха и меховые изделия	0.5	0.5	0.3	0.3
Трикотажные изделия	1.4	0.8	0.2	0.3	1.2	1.2
Чулочно-носочные изделия	0.1	0.1	0.1	0.1
Кожаная обувь	4.1	2.9	3.5	4.9	5.3	5.5
Синтетические моющие средства	0.5	0.4	0.3	0.3
Парфюмерно-косметические изделия	0.5	0.5	0.5	0.4
Табачные изделия	0.6	0.6	1.0	0.8	0.7	0.6
Часы	0.2	0.2	0.2	0.2
Радиоприемные устройства	0.0	0.0	0.0	0.0
Магнитофоны	0.2	0.2	0.2	0.2
Телевизоры	0.4	0.5	0.5	0.5	0.5	0.6
Холодильники и морозильники	0.2	0.1	0.8	1.0	0.9	0.9
Велосипеды и мопеды	0.2	0.1	0.2	0.2
Мебель	5.2	4.2	1.6	1.6
Ювелирные изделия	0.6	0.5	0.6	0.7	0.5	0.4
Медикаменты и лекарственные средства	3.3	4.6	9.9	10.3	12.0	9.6
Строительные материалы	1.5	1.5	4.6	4.2	2.2	2.2

**ФИНАНСОВЫЕ ПОКАЗАТЕЛИ ДЕЯТЕЛЬНОСТИ ОРГАНИЗАЦИЙ
РОЗНИЧНОЙ ТОРГОВЛИ И ОБЩЕСТВЕННОГО ПИТАНИЯ¹⁾**

(в фактически действовавших ценах; миллионов рублей)

	1998	1999	2000	2001	2002	2003
Валовой доход	209.0	296.5	285.8	305.4	276.3	300.1
Издержки обращения	203.8	289.7	278.8	285.4	275.5	310.3
В процентах к валовому доходу	97.5	97.7	97.6	93.5	99.7	103.4

¹⁾ Без субъектов малого предпринимательства.

**СТРУКТУРА ИЗДЕРЖЕК ОБРАЩЕНИЯ
ОРГАНИЗАЦИЙ РОЗНИЧНОЙ ТОРГОВЛИ**
(в фактически действовавших ценах; в процентах)

	1998	1999	2000	2001	2002	2003
Издержки обращения	100	100	100	100	100	100
в том числе:						
материальные затраты	12.7	11.8	17.7	16.7	14.7	25.4
из них:						
на топливо и энергию	7.2	6.7	10.8	12.4	10.5	7.2
по транспортировке грузов						
сторонними организациями	2.7	1.7	1.7	0.9	0.5	13.9
затраты на оплату труда	37.9	35.9	35.9	39.7	44.7	42.4
отчисления на социальные нужды	14.2	13.3	13.5	14.4	15.4	9.8
амортизация основных фондов	4.7	3.8	4.1	4.1	4.5	3.5
прочие затраты	30.5	35.2	28.8	25.1	20.7	18.9
из них:						
обязательные страховые платежи	0.3	0.2	0.4	0.3	0.3	1.1
арендная плата	3.3	3.4	2.9	3.3	4.0	5.1
оплата услуг сторонних организаций	6.6	5.3	5.1	7.5	6.2	5.3

ОПТОВАЯ ТОРГОВЛЯ

ОБОРОТ ОПТОВОЙ ТОРГОВЛИ

(миллионов рублей)

	1998	1999	2000	2001	2002	2003
Оборот оптовой торговли предприятий всех отраслей экономики	8850.2	10469.1	18543.1	23031.2	30582.5	42639.6
в % к предыдущему году	97.5	81.8	109.7	103.5	113.6	120.5
в том числе: организаций оптовой торговли ¹⁾	4868.0	6697.2	11975.9	15346.5	21073.8	31858.2
в % к предыдущему году	98.6	95.2	112.5	106.8	117.4	130.7

¹⁾ Данные приведены по кругу организаций оптовой торговли соответствующего года.ПРОДАЖА ОРГАНИЗАЦИЯМИ ОПТОВОЙ ТОРГОВЛИ ОТДЕЛЬНЫХ ВИДОВ ПРОДУКЦИИ (ТОВАРОВ)¹⁾

	1998	1999	2000	2001	2002	2003
Продукция производственно-технического назначения						
Прокат черных металлов готовый, тыс. т	18.6	15.8	3.7	3.6	4.1	1.9
Трубы стальные, т	7790	2767	1385	1829	2048	1506
Шины, тыс. шт.	74.0	22.2	24.7	36.3	103.0	46.7
Автомобили грузовые, шт.	270	147	75	116	49	117
Автомобили легковые, шт.	430	204	224	127	83	97
Цемент, тыс. т	10.1	5.3	16.1	6.6	4.6	6.0
Бензины автомобильные, тыс. т	79.4	11.9	4.8	3.6	2.2	201.9
Топливо дизельное, тыс. т	66.8	42.8	25.0	25.3	7.1	158.8
Пиломатериалы, м ³	516	278	742	590	86	391
Продовольственные товары						
Мясо и птица, т	91.7	31.4	2.1	14.5	3704.7	16202.5
Консервы мясные, туб	461	29	98	5	-	-
Консервы молочные, туб	3031	27	0.9	1.3	-	-
Масла растительные, т	73	0.2	-	472	1090	695
Сахар, т	5395	2777	1612	16278	21394	54138
Кондитерские изделия, т	85	18	-	-	-	-
Товарная пищевая рыбная продукция, т	1344	654	11	88	131	0.7
Мука, т	8792	1393	23713	23278	41556	58458
Крупа, т	671	687	797	589	3173	5268

¹⁾ Без субъектов малого предпринимательства.ТОВАРНЫЕ ЗАПАСЫ¹⁾

(на конец года; миллионов рублей)

	1998	1999	2000	2001	2002	2003
Потребительские товарные запасы предприятий всех отраслей экономики	442.3	590.3	884.8	751.8	735.8	910.6
в том числе: в организациях оптовой торговли	109.1	159.1	417.0	317.0	260.0	359.8

¹⁾ Без субъектов малого предпринимательства.

ЗАПАСЫ ПРОДУКЦИИ (ТОВАРОВ) В ОРГАНИЗАЦИЯХ ОПТОВОЙ ТОРГОВЛИ ¹⁾
(на конец года)

	1998	1999	2000	2001	2002	2003
Продукция производственно-технического назначения						
Прокат черных металлов готовый, тыс. т	1.5	1.4	1.6	0.9	0.8	0.8
Трубы стальные, т	554	408	335	593	571	275
Шины, тыс. шт.	10.8	1.2	0.9	4.5	2.4	2.3
Автомобили грузовые, шт.	15	9	1	4	9	5
Автомобили легковые, шт.	-	6	15	6	18	6
Цемент, т	70	19	8	47	92	186
Бензины автомобильные, тыс. т	3.2	0.3	0.0	0.0	0.0	7.1
Топливо дизельное, тыс. т	2.9	1.3	0.1	0.5	0.0	5.5
Пиломатериалы, м ³	2	5	14	37	9.8	19
Продовольственные товары						
Мясо и птица, т	2.6	-	-	130	166	66.4
Консервы мясные, туб	-	63	4.5	-	-	-
Консервы молочные, туб	14	-	0.4	-	-	-
Сахар, т	52	128	6	1207	1686	1049
Кондитерские изделия, т	0.2	1.3	-	-	-	-
Товарная пищевая рыбная продукция, т	260	76	48	-	1	-
Мука, т	21	297	1396	499	141	121
Крупа, т	28	324	398	215	198	2

¹⁾ Без субъектов малого предпринимательства.

**ФИНАНСОВЫЕ ПОКАЗАТЕЛИ ДЕЯТЕЛЬНОСТИ
ОРГАНИЗАЦИЙ ОПТОВОЙ ТОРГОВЛИ ¹⁾**

(миллионов рублей)

	1998	1999	2000	2001	2002	2003
Валовой доход	181.6	290.6	441.8	549.2	319.7	665.7
Издержки обращения	110.0	186.6	242.9	384.6	219.8	493.2
Уровень издержек обращения в процентах к валовому доходу	60.6	64.2	55.0	70.0	68.8	74.1

¹⁾ Без субъектов малого предпринимательства, без организаций отрасли материально-техническое снабжение.

**СТРУКТУРА ИЗДЕРЖЕК ОБРАЩЕНИЯ
ОРГАНИЗАЦИЙ ОПТОВОЙ ТОРГОВЛИ ¹⁾**
(без субъектов малого предпринимательства;
в процентах)

	1998	1999	2000	2001	2002	2003
Издержки обращения	100	100	100	100	100	100
в том числе:						
материальные затраты	23.0	20.5	16.3	18.8	18.2	24.0
из них:						
на топливо и энергию	5.5	3.5	5.2	4.7	5.5	5.4
по транспортировке грузов						
сторонними организациями	6.7	7.7	2.2	6.1	7.3	9.4
затраты на оплату труда	24.4	19.0	19.2	22.6	28.4	25.9
отчисления на социальные нужды	9.3	7.2	6.0	8.0	9.2	8.3
амортизация основных фондов	3.9	2.8	4.0	6.5	3.6	5.5
прочие затраты	39.4	50.5	54.5	44.1	40.6	36.3
из них:						
обязательные страховые платежи	-	0.2	0.1	0.2	0.1	0.8
арендная плата	4.8	2.6	2.4	4.5	7.4	11.4
оплата услуг сторонних организаций	8.2	21.4	8.7	14.0	21.0	9.0

¹⁾ Без организаций материально-технического снабжения и сбыта.

БИРЖЕВАЯ ДЕЯТЕЛЬНОСТЬ

	1998	1999	2000	2001	2002	2003
Количество брокерских контор, ед.	61	62	61	61	61	-
Число проведенных торгов, ед.	37	51	46	54	52	-
Число заключенных сделок –						
всего, ед.	39	32	23	27	26	21
в том числе по продукции						
производственно-						
технического назначения	39	32	23	27	26	21
Среднесписочная численность						
работавших, чел.	4	4	4	4	4	6
Начислено на оплату труда						
работникам, тыс. руб.	70.0	91.5	60.0	91.0	294.0	427.8
Оборот биржи - всего, тыс. руб.	360.0	416.6	295.7	350.9	244.4	419.7
в том числе по продукции						
производственно-						
технического назначения	360.0	416.6	295.7	350.9	244.4	419.7
Сумма доходов по процентам						
от сделок, тыс. руб.	11.5	19.0	15.0	17.0	12.0	3.8

ТОРГОВЛЯ ПРОДУКЦИЕЙ (ТОВАРАМИ) С ДРУГИМИ РЕГИОНАМИ РОССИЙСКОЙ ФЕДЕРАЦИИ

ВЫВОЗ ПРОДУКЦИИ ПРОИЗВОДСТВЕННО-ТЕХНИЧЕСКОГО НАЗНАЧЕНИЯ ОРГАНИЗАЦИЯМИ ПРОМЫШЛЕННОСТИ И ОПТОВОЙ ТОРГОВЛИ ¹⁾

	1998	1999	2000	2001	2002	2003
Руды черных металлов, млн. т	9.5	12.0	12.8	11.6	11.5	12.8
Волокна и нити химические, тыс. т	2.7	1.4	0.5	4.9	1.9	1.8
Лакокрасочные материалы, тыс. т	4.9	5.9	3.2	3.1	4.1	3.4
Спирт этиловый, млн. дкл	1.0	0.9	0.4	0.3	0.6	0.4
Пиломатериалы, тыс. м ³	0.0	0.2	-	0.1	0.1	-
Древесно-волоконистые плиты, тыс. усл. м ²	203.3	520.7	860.1	882.3	1117.1	2766.5
Линолеум, тыс. м ²	466.4	580.5	580.0	215.2	153.0	-
Стеновые материалы, млн. усл. кирпича	11.8	20.9	26.1	38.2	23.2	38.9
Щебень и гравий, тыс. м ³	12.6	53.1	6.0	1.7	6.5	2.2
Пеньковолокно, тыс. т	0.1	0.1	0.0	0.1	0.1	0.0
Кожтовары хромовые, млн. дм ²	5.2	1.6	2.0	39.5	6.7	11.2
Пряжа шерстяная, т	184.5	276.7	176.5	171.4	208.8	132.9
Пряжа объемная, т	275.8	868.3	1329.2	1435.0	1538.0	1548.9
Металлорежущие станки, шт.	-	-	-	5	7	3
Кузнечно-прессовые машины, шт.	19	14	8	11	4	-
Станки деревообрабатывающие, шт.	37	117	213	214	249	270
Аккумуляторы, аккумуляторные батареи свинцовые автомобильные, тыс. шт.	281.7	493.5	674.3	797.7	520.4	364.6
Пленка полимерная, тыс. т	4.7	4.3	6.9	6.3	6.9	7.7

¹⁾ Без субъектов малого предпринимательства.

ВВОЗ ПРОДУКЦИИ ПРОИЗВОДСТВЕННО-ТЕХНИЧЕСКОГО НАЗНАЧЕНИЯ ОРГАНИЗАЦИЯМИ ПРОМЫШЛЕННОСТИ И ОПТОВОЙ ТОРГОВЛИ ¹⁾

	1998	1999	2000	2001	2002	2003
Бензины автомобильные, тыс. т	59.1	23.2	41.7	148.3	75.2	187.5
Бензины авиационные, тыс. т	0.5	0.1	0.0	-	-	-
Топливо дизельное, тыс. т	91.1	68.5	69.3	124.2	38.5	133.0
Топливо для реактивных двигателей (авиационный керосин), тыс. т	2.7	3.3	0.0	-	-	-
Топочный мазут, тыс. т	97.1	115.3	105.7	99.4	17.1	64.8
Масла дизельные, тыс. т	3.3	2.9	3.1	2.0	1.7	1.9
Нефтебитум, тыс. т	11.7	12.1	10.8	11.1	18.1	36.4
Уголь, тыс. т	304.8	322.2	260.6	259.8	169.0	149.8
Кокс металлургический сухой, тыс. т	3.7	9.3	6.1	4.4	4.1	14.0
Чугун передельный, тыс. т	-	0.3	1.1	42.6	106.8	54.2
Чугун литейный, тыс. т	0.5	0.3	2.3	9.7	3.3	3.7
Прокат черных металлов готовый, тыс. т	50.5	31.7	25.9	27.5	36.9	47.4
Трубы стальные – всего, тыс. т	12.0	8.4	7.5	11.0	12.3	12.7
Лента стальная холоднокатаная, тыс. т	2.0	0.6	1.4	1.1	1.5	0.4

Сводный статистический ежегодник 2004

	Продолжение					
	1998	1999	2000	2001	2002	2003
Электроды сварочные, тыс. т	0.2	0.4	0.3	0.3	0.5	0.4
Удобрения минеральные (в пересчете на 100% пит. веществ), тыс. т	14.7	22.8	29.4	28.9	33.1	34.8
Химические волокна и нити, тыс. т	0.2	0.1	0.3	0.0	0.6	0.8
Сода каустическая 100% , тыс. т	0.6	0.8	0.6	1.2	1.0	0.8
Сода кальцинированная 100 %, тыс. т	1.0	2.1	2.0	1.6	1.8	0.5
Пленка полимерная, т	117.0	62.4	106.5	91.2	196.6	254.1
Каучуки синтетические, тыс. т	13.4	8.3	10.9	11.6	5.6	6.7
Лакокрасочные материалы, тыс. т	0.4	1.1	0.6	0.5	0.4	0.8
Этиловый спирт, тыс. дкл	1.0	5.4	47.2	42.7	6.5	8.8
Шины для грузовых автомобилей, тыс. шт.	13.5	13.3	76.2	40.4	12.9	10.1
Шины для легковых автомобилей, тыс. шт.	22.6	26.0	60.0	27.7	10.7	9.9
Шины для сельхозмашин, тыс. шт.	1.2	1.4	3.4	6.6	3.6	14.8
Шины для мотоциклов, мотороллеров и мопедов, тыс. шт.	0.2	4.3	39.3	5.3	0.2	-
Деловая древесина, тыс. м ³	14.7	8.6	19.3	16.2	17.0	12.2
Пиломатериалы, тыс. м ³	21.2	18.1	15.9	12.5	9.7	5.1
Древесно-волоконистые плиты, тыс. усл. м ²	105.6	247.7	724.1	1023.8	1308.0	1249.0
Древесностружечные плиты, тыс. усл. м ³	1.0	1.1	0.7	0.4	0.0	0.0
Фанера клееная, м ³	50	350	256	350	723	158
Картон – всего, тыс. т	21.8	51.2	33.8	52.5	60.6	87.2
Бумага – всего, тыс. т	2.4	3.6	4.8	4.3	4.5	6.5
Белок кормовой микробиологический, тыс. т	0.7	0.6	0.5	0.6	0.5	0.2
Цемент, тыс. т	73.8	66.4	98.4	100.2	129.8	92.8
Материалы мягкие кровельные и изоляция, тыс. м ²	1641.7	1846.8	1072.8	2040.9	2588.0	4272.2
Стекло строительное, тыс. м ²	102.2	114.3	40.7	19.2	102.7	117.8
Плитки керамические глазурованные для облицовки, тыс. м ²	88.6	40.5	25.9	28.4	34.4	8.2
Линолеум (рулоны и плитки), тыс. м ²	78.7	74.2	14.5	2.1	10.1	198.7
Радиаторы и конвекторы отопительные, тыс. кВт. ч	20.8	7.7	7.3	6.0	3.1	15.2
Ванны, тыс. шт.	2.2	3.7	3.9	4.2	7.4	6.3
Листы асбестоцементные (шифер), млн. усл. плит	5.8	6.3	9.0	9.4	13.1	12.7
Стеновые материалы, млн. усл. кирпича	12.6	11.7	25.7	20.9	7.9	10.3
Щебень и гравий, тыс. м ³	430.6	296.9	402.3	337.5	222.7	207.9
Льноволокно, т	26.9	236.5	23.1	129.6	180.3	29.0
Пеньковолокно, т	192.4	235.1	326.4	174.5	130.3	155.6
Шерсть мытая в пересчете на чистое волокно, т	2.0	-	-	-	-	41.9
Кожтовары хромовые, млн. дм ²	0.9	1.2	4.6	5.1	2.1	0.7
Пряжа хлопчатобумажная, т	29.5	40.8	58.0	45.8	35.0	7.6
Пряжа шерстяная, т	0.5	2.7	3.0	0.2	0.7	0.5

1) Без субъектов малого предпринимательства.

**ВЫВОЗ И ВВОЗ ОТДЕЛЬНЫХ ПОТРЕБИТЕЛЬСКИХ ТОВАРОВ
ОРГАНИЗАЦИЯМИ ПРОМЫШЛЕННОСТИ
И ОПТОВОЙ ТОРГОВЛИ ¹⁾**

	1998	1999	2000	2001	2002	2003
Вывоз						
Мяса и птицы, тыс. т	6.9	3.2	4.5	5.8	8.5	7.3
Колбасных изделий, тыс. т	0.3	0.1	0.1	0.1	0.1	0.1
Консервов мясных, туб	105	19	1	-	-	-
Консервов мясорастительных, туб	44.0	3.0	2.4	-	-	-
Масла животного, тыс. т	1.0	1.1	1.2	0.5	0.5	0.3
Сыра, тыс. т	1.6	2.0	1.9	1.6	2.2	3.6
Консервов молочных, туб	18731	33472	36320	2385	-	12828
Муки, тыс. т	6.5	15.5	20.3	24.6	13.4	10.2
Крупы, тыс. т	2.0	4.0	3.0	2.0	2.9	3.1
Макаронных изделий, тыс. т	4.6	7.6	6.4	6.6	8.2	14.3
Сахара, тыс. т	9.8	31.8	18.3	10.0	22.1	83.7
Кондитерских изделий, тыс. т	15.9	14.5	14.9	14.6	10.5	10.6
Товарной пищевой рыбной продукции, т	215.0	162.0	-	62.6	18.9	21.0
Водки и ликеро-водочных изделий, тыс. дкл	118.0	156.8	91.2	73.8	78.8	79.8
Табачных изделий, млн. шт.	865.1	975.7	2416.1	2205.0	1163.2	-
Трикотажных изделий, тыс. шт.	737	1224	1742	1231	496	646
Кожаной обуви, тыс. пар	607	374	638	465	344	56
Ввоз						
Мяса и птицы, тыс. т	1.5	0.1	0.1	0.3	0.3	3.8
Колбасных изделий, тыс. т	2.4	1.6	3.5	4.3	5.6	5.8
Консервов мясных, туб	758	439	264.7	646.6	185.6	602.4
Консервов мясорастительных, туб	658	581	74.5	128.1	2.9	10.8
Масла животного, тыс. т	0.3	0.3	0.6	0.3	0.7	0.5
Сыра, тыс. т	0.3	0.2	0.2	0.2	0.4	0.5
Консервов молочных, туб	1320	1432	1533	266	336.8	967.5
Макаронных изделий, тыс. т	0.3	0.5	0.3	0.5	0.1	0.6
Сахара, т	3282	1195	3902	7070	5102.5	4359.2
Овощных консервов, туб	415	140	255	230	319	263
Фруктовых консервов, туб	305	279	1545	1872	1911	2848
Томатной продукции, туб	86	66	253	730	281	386
Масла растительного, т	469	623	2187	2915	675	2429
Товарной пищевой рыбной продукции, т	666	374	888	744	149	182
Рыбных консервов, туб	28	114	57	48	25	0.9
Холодильников бытовых, шт.	4815	4556	3150	643	350	52
Стиральных машин, шт.	3108	2276	149	22	-	-
Синтетических моющих средств, т	618	254	1178	1135	927	2419
Хлопчатобумажных тканей, тыс. пог. м	376	338	2700	2289	858	209
Шерстяных тканей и платков, тыс. пог. м	37	23	31	24	26	14
Шелковых тканей, тыс. пог. м	913	410	1422	48	327	95
Трикотажных изделий, тыс. шт.	10	16	46	27	44	30
Телевизоров, шт.	97	220	836	1181	61	309

¹⁾ Без субъектов малого предпринимательства.

МЕТОДОЛОГИЧЕСКИЕ ПОЯСНЕНИЯ

Оборот розничной торговли - стоимость проданных населению за наличный расчет товаров для личного потребления или использования в домашнем хозяйстве. Он отражает фактическую выручку торговых организаций от продажи товаров населению, включая товары, частично или полностью оплаченные органами социальной защиты. Стоимость товаров, проданных отдельным категориям населения со скидкой, включается в оборот розничной торговли в полном объеме. В оборот розничной торговли не включается стоимость товаров, отпущенных из розничной торговой сети юридическим и физическим лицам (в том числе организациям социальной сферы, спецпотребителям и т.п.), с оплатой по безналичному расчету, и оборот общественного питания.

Оборот розничной торговли (оборот общественного питания) включает данные как по организациям, для которых эта деятельность является основной, так и по организациям других отраслей экономики, осуществляющим продажу населению товаров (кулинарной продукции) через собственные торговые заведения (заведения общественного питания), или с оплатой через свою кассу. Оборот розничной торговли, кроме того, включает продажу товаров физическими лицами на вещевых, смешанных и продовольственных рынках. (Оборот розничной торговли (оборот общественного питания) формируется по данным сплошного статистического наблюдения за крупными и средними организациями, которое проводится с месячной периодичностью, а также ежеквартальных выборочных обследований малых предприятий и вещевых, смешанных и продовольственных рынков, выборочных обследований индивидуальных предпринимателей в розничной торговле с распространением полученных данных на генеральную совокупность объектов наблюдения.

Кроме того, в соответствии с требованиями системы националь-

ных счетов оборот розничной торговли торговых организаций досчитывается на объемы скрытой деятельности.

Динамику оборота розничной торговли (оборота общественного питания) и продажу отдельных товаров характеризуют индексы физического объема, которые определяются путем сопоставления величины оборота за отчетный и базисный периоды в сопоставимых ценах.

Оборот общественного питания - стоимость проданной собственной кулинарной продукции, а также покупных товаров, проданных для потребления главным образом на месте без кулинарной обработки.

В оборот общественного питания включается стоимость кулинарной продукции и покупных товаров, отпущенных: работникам организаций с последующим удержанием из заработной платы; на дом по заказу населения; отдельным категориям населения с частичной или полной оплатой органами социальной защиты; по абонементам, талонам и т.п. в объеме фактической стоимости питания.

Оптовая продажа - перепродажа (продажа без видоизменения) любых товаров для профессионального использования (переработки или дальнейшей продажи) юридическим и физическим (без регистрации юридического лица) лицам.

Объем оптовой продажи формируется по данным сплошного статистического наблюдения за крупными и средними организациями, которое проводится с месячной периодичностью, а также ежеквартальных выборочных обследований малых предприятий с распространением данных на генеральную совокупность объектов наблюдения.

Кроме того, в соответствии с требованиями системы национальных счетов объем оптовой продажи досчитывается на объемы скрытой деятельности.

услуги

Объем платных
услуг населению 298

Объем бытовых услуг
населению 299

19

ОБЪЕМ ПЛАТНЫХ УСЛУГ НАСЕЛЕНИЮ¹⁾
(в фактически действовавших ценах)

Годы	Тыс. руб.	В % к предыдущему году (в сопоставимых ценах)
1998	1226258	82.4
1999	1678349	105.6
2000	2074865	93.3
2001	3059075	103.6
2002	4225322	98.4
2003	5968166	112.9

¹⁾ В этой и последующих таблицах данные приведены с учетом реализации платных услуг во всех каналах.

ОБЪЕМ И СТРУКТУРА ПЛАТНЫХ УСЛУГ НАСЕЛЕНИЮ ПО ВИДАМ

	1998	1999	2000	2001	2002 ¹⁾	2003 ¹⁾
Тысяч рублей						
Все оказанные услуги	1226258	1678349	2074865	3059075	4225322	5968166
в том числе:						
бытовые	234486	269720	344935	403579	440258	694137
транспортные	176010	244888	358625	537606	803067	1002760
связи	136323	173953	263594	352628	500810	1007762
жилищно-коммунальные	339683	379439	415394	843513	1334509	1820238
системы образования	75602	166333	184284	282067	375386	576962
культуры	7716	9614	13398	20720	32910	46494
туристско-экскурсионные	3481	9503	12110	16412	20299	30053
услуги гостиниц и аналогичных средств размещения	58114	79370
физической культуры и спорта	3590	4853	6617	7310	6511	9042
медицинские	49420	78155	104588	128363	180800	225305
санаторно-оздоровительные	44845	46985	77780	136120	155882	167130
правового характера	83452	200495	171468	221502	202818	207063
другие	71650	94411	122072	109255	113958	101850
В процентах к итогу						
Все оказанные услуги	100	100	100	100	100	100
в том числе:						
бытовые	19.1	16.1	16.6	13.2	10.4	11.6
транспортные	14.4	14.6	17.3	17.6	19.0	16.8
связи	11.1	10.4	12.7	11.5	11.9	16.9
жилищно-коммунальные	27.7	22.6	20.0	27.6	31.4	30.4
системы образования	6.2	9.9	8.9	9.2	8.9	9.7
культуры	0.6	0.6	0.6	0.7	0.8	0.8
туристско-экскурсионные	0.3	0.6	0.6	0.5	0.5	0.5
услуги гостиниц и аналогичных средств размещения	1.4	1.3
физической культуры и спорта	0.3	0.3	0.3	0.2	0.2	0.2
медицинские	4.0	4.6	5.0	4.2	4.3	3.8
санаторно-оздоровительные	3.7	2.8	3.8	4.4	3.7	2.8
правового характера	6.8	11.9	8.3	7.2	4.8	3.5
другие	5.8	5.6	5.9	3.7	2.7	1.7

¹⁾ В этой и последующих таблицах данные приведены с учетом изменений, внесенных в Общероссийский классификатор услуг населению (ОКУН).

СТРУКТУРА ПЛАТНЫХ УСЛУГ НАСЕЛЕНИЮ в 2003 г.

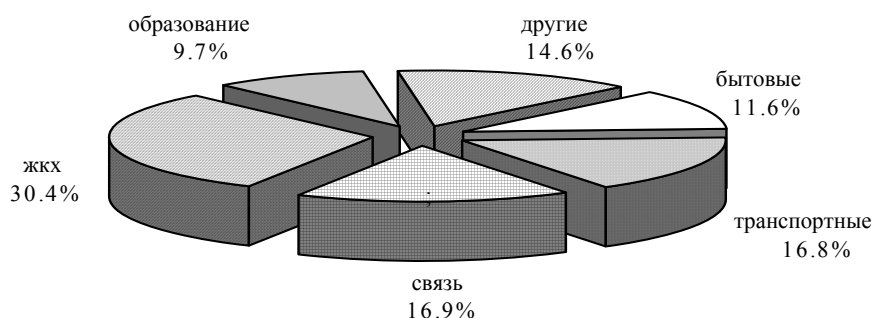

ОБЪЕМ БЫТОВЫХ УСЛУГ НАСЕЛЕНИЮ

Годы	Тыс.руб.	В % к предыдущему году (в сопоставимых ценах)
1998	234486	59.6
1999	269720	92.8
2000	344935	98.4
2001	403579	96.6
2002	440258	102.3
2003	694137	134.4

ОБЪЕМ И СТРУКТУРА БЫТОВЫХ УСЛУГ НАСЕЛЕНИЮ ПО ВИДАМ

	1998		1999		2000	
	тыс. руб.	в % к итогу	тыс. руб.	в % к итогу	тыс. руб.	в % к итогу
Объем бытовых услуг	234486	100	269720	100	344935	100
в том числе:						
ремонт и пошив обуви	5466	2.3	9558	3.5	13653	4.0
ремонт и пошив одежды, вязка трикотажных изделий	9973	4.3	10997	4.1	13239	3.8
ремонт бытовой радио- электронной аппаратуры, бытовых машин и приборов, ремонт и изготовление металлоизделий	14694	6.3	18158	6.7	21755	6.4
ремонт и техническое обслуживание автомо- транспортных средств	10899	4.6	16094	6.0	25624	7.4
ремонт и изготовление мебели	4748	2.0	6812	2.5	7399	2.1
химическая чистка и крашение	1118	0.6	862	0.3	1021	0.3
услуги прачечных	1746	0.7	1170	0.4	1278	0.4
ремонт и строительство жилья и других построек	86632	36.9	96044	35.6	123261	35.7
услуги фотографий	4266	1.8	7389	2.7	10304	3.0
услуги бань и душевых	1469	0.6	1877	0.7	2496	0.7
услуги парикмахерских	7453	3.2	9839	3.7	12465	3.6
услуги предприятий по прокату	1672	0.7	150	0.1	287	0.1
транспортно-экспедиторские услуги	44725	19.1	36282	13.5	43286	12.5
ритуальные услуги	13959	6.0	18946	7.0	25033	7.3
прочие виды услуг	25666	10.9	35542	13.2	43834	12.7

	Продолжение					
	2001		2002		2003	
	тыс.руб.	в % к итогу	тыс.руб.	в % к итогу	тыс.руб.	в % к итогу
Объем бытовых услуг	403579	100	440258	100	694137	100
в том числе:						
ремонт и пошив обуви	21102	5.2	10381	2.4	22022	3.2
ремонт и пошив одежды, вязка трикотажных изделий	15349	3.8	17431	4.0	37799	5.4
ремонт бытовой радио- электронной аппаратуры, бытовых машин и приборов, ремонт и изготовление металлоизделий	20673	5.2	28605	6.5	56903	8.2
ремонт и техническое обслуживание автомо- транспортных средств	34392	8.5	41100	9.3	70360	10.1
ремонт и изготовление мебели	16705	4.1	17736	4.0	18920	2.7
химическая чистка и крашение услуги прачечных	1649	0.4	2410	0.5	2636	0.4
ремонт и строительство жилья и других построек	124659	30.9	164468	37.4	237404	34.3
услуги фотографий	15969	4.0	13852	3.1	30549	4.4
услуги бань и душевых	3327	0.8	3894	0.9	4681	0.7
услуги парикмахерских	13693	3.4	21905	5.0	38078	5.5
услуги предприятий по прокату	546	0.1	629	0.1	852	0.1
транспортно-экспедиторские услуги	53793	13.3	-	-	-	-
ритуальные услуги	31310	7.8	46314	10.5	72442	10.4
прочие виды услуг	47625	11.8	68974	15.7	99443	14.3

наука

*Объем научно-
технических работ* 302

*Численность и выпуск
аспирантов* 303

20

Раздел содержит статистическую информацию о состоянии и развитии основных составляющих научного потенциала области, а также результаты научных разработок.

ОБЪЕМ НАУЧНО - ТЕХНИЧЕСКИХ РАБОТ

(в фактически действовавших ценах; тысяч рублей)

	1998	1999	2000	2001	2002	2003
Всего						
Объем научно-технических работ	52756.1	98224.8	319945.7	431089.0	465688.5	620532.5
из них:						
исследования и разработки	52206.4	95506.5	318336.1	429615.1	461917.4	613338.6
научно-технические услуги	549.7	2718.3	1609.6	1473.9	3771.1	7193.9
в том числе выполнено собственными силами						
Объем научно-технических работ	47522.6	86081.6	291723.0	407940.7	437695.0	577235.5
из них:						
исследования и разработки	46972.9	83814.9	290114.0	406566.8	433923.9	570041.6
научно-технические услуги	549.7	2266.7	1609.6	1373.9	3771.1	7193.9

ЧИСЛО ОРГАНИЗАЦИЙ, ВЫПОЛНЯВШИХ ИССЛЕДОВАНИЯ И РАЗРАБОТКИ

	1998	1999	2000	2001	2002	2003
Число организаций-всего	24	22	24	26	25	24
в том числе:						
научно-исследовательские	15	9	9	9	8	7
конструкторские	-	1	1	1	1	1
проектные и проектно-исследовательские	1	2	2	2	2	2
высшие учебные заведения	4	4	4	4	4	4
научно-технические подразделения на промышленных предприятиях	3	5	5	5	5	5
прочие организации	1	1	3	5	5	5

**ЧИСЛЕННОСТЬ ПЕРСОНАЛА, ЗАНЯТОГО
ИССЛЕДОВАНИЯМИ И РАЗРАБОТКАМИ**
(человек)

Годы	Работники основной деятельности	в том числе		
		специалисты, выпол- нявшие научные исследования и разработки ¹⁾	вспомога- тельный персонал	прочие
1998	2213	1223	561	429
1999	2141	1226	522	393
2000	2016	1296	485	235
2001	1980	1221	506	253
2002	1879	1141	505	233
2003	1830	1150	477	203

¹⁾ Без учета научно-педагогических работников вузов, выполнявших наряду с педагогической деятельностью научно-технические работы.

ЧИСЛЕННОСТЬ И ВЫПУСК АСПИРАНТОВ
(человек)

	1998	1999	2000	2001	2002	2003
Всего аспирантов	583	625	734	840	907	942
в том числе обучавшихся:						
с отрывом от производства	349	414	505	584	635	657
без отрыва от производства	234	211	229	256	272	285
В научных учреждениях (без вузов)	20	19	20	22	25	21
в том числе обучавшихся:						
с отрывом от производства	15	15	15	17	20	18
без отрыва от производства	5	4	5	5	5	3
В высших учебных заведениях	563	606	714	818	882	921
в том числе обучавшихся:						
с отрывом от производства	334	399	490	567	615	639
без отрыва от производства	229	207	224	251	267	282
Всего выпущено аспирантов	89	135	163	141	192	214
Научными учреждениями (без вузов)	2	4	5	6	3	6
в том числе обучавшихся:						
с отрывом от производства	2	3	5	5	2	4
без отрыва от производства	-	1	-	1	1	2
Высшими учебными заведениями:	87	131	158	135	189	208
в том числе обучавшихся:						
с отрывом от производства	53	74	113	101	139	160
без отрыва от производства	34	57	45	34	50	48

**ЧИСЛЕННОСТЬ АСПИРАНТОВ И ВЫПУСК
ИЗ АСПИРАНТУРЫ ПО ОТРАСЛЯМ НАУК**

	(человек)					
	1998	1999	2000	2001	2002	2003
Численность аспирантов						
Всего	583	625	734	840	907	942
в том числе						
по отраслям наук:						
физико-математических	29	30	31	26	25	33
химических	17	17	18	16	21	21
биологических	40	41	57	56	51	58
технических	133	127	120	153	164	178
сельскохозяйственных	47	42	52	50	57	51
исторических	35	38	43	60	67	85
экономических	64	74	114	121	136	150
философских	14	12	14	13	14	16
филологических	27	32	31	37	41	42
географических	10	13	9	-	-	-
юридических	12	16	25	27	23	17
педагогических	74	95	117	137	150	149
медицинских	52	54	56	71	77	69
фармацевтических	9	9	14	17	14	14
ветеринарных	6	6	6	6	6	6
психологических	5	6	15	19	21	20
социологических	9	13	12	18	24	15
о земле	-	-	-	13	16	14
искусствоведении	-	-	-	-	-	2
политических	-	-	-	-	-	1
культурологии	-	-	-	-	-	1
Выпущено из аспирантуры						
Всего	89	135	163	141	192	214
в том числе						
по отраслям наук:						
физико-математических	2	7	7	11	9	3
химических	2	2	7	5	2	6
биологических	10	8	20	15	12	13
технических	34	35	36	31	34	34
сельскохозяйственных	4	13	14	15	7	20
исторических	6	11	9	4	12	19
экономических	6	17	20	13	21	29
философских	1	6	3	4	5	5
филологических	1	6	9	6	7	10
географических	4	3	-	-	-	-
юридических	1	1	1	4	8	2
педагогических	1	9	16	15	32	32
медицинских	13	13	13	11	27	20
фармацевтических	3	3	2	1	6	2
ветеринарных	-	-	2	2	1	-
психологических	-	-	1	3	3	8
социологических	1	1	3	-	4	8
о земле	-	-	-	1	2	3

финансы

<i>Задолженность организаций</i>	306
<i>Финансовые результаты</i>	314
<i>Методологические пояснения</i>	316

(на конец года; миллионов рублей)

	1998	1999	2000	2001	2002	2003
Суммарная задолженность по обязательствам	19060.9	23912.1	29987.7	31004.6	33060.8	34057.8
в том числе просроченная	11787.5	14230.3	16235.0	15133.6	14739.0	10494.7
Из суммарной задолженности						
кредиторская задолженность	17623.9	22148.3	25595.5	24090.6	25950.3	24009.7
в том числе просроченная	11269.9	13785.2	15720.6	14665.1	14251.6	10243.0
задолженность по кредитам						
банков и займам	1437.0	1763.8	4392.2	6914.0	7110.6	10048.1
в том числе просроченная	517.6	445.1	514.4	468.5	487.4	251.7
Дебиторская задолженность	10887.9	11949.2	14343.5	15449.3	15886.8	17011.6
в том числе просроченная	5807.3	6713.0	7963.3	8776.4	7504.9	6061.3

**СТРУКТУРА СУММАРНОЙ ЗАДОЛЖЕННОСТИ ПО ОБЯЗАТЕЛЬСТВАМ
ОРГАНИЗАЦИЙ ПО ОТРАСЛЯМ ЭКОНОМИКИ в 2003г.**

(на конец года; в процентах)

	Суммарная задолженность по обязательствам	в том числе		Просроченная суммарная задолженность по обязательствам	в том числе	
		кредиторская задолженность по кредитам и займам	задолженность по кредитам и займам		кредиторская задолженность по кредитам и займам	задолженность по кредитам и займам
Всего в экономике	100	70.5	29.5	100	97.6	2.4
в том числе по отраслям:						
Промышленность	100	68.4	31.6	100	98.1	1.9
Сельское хозяйство	100	72.3	27.7	100	97.4	2.6
Строительство	100	92.9	7.1	100	99.5	0.5
Транспорт	100	98.5	1.5	100	99.7	0.3
Связь	100	64.5	35.5	100	9.4	90.6
Торговля и общественное питание	100	50.0	50.0	100	93.6	6.4
Оптовая торговля продукцией производственно-технического назначения	100	75.0	25.0	100	99.7	0.3
Жилищно-коммунальное хозяйство	100	93.9	6.1	100	100	-

**РАСПРЕДЕЛЕНИЕ КРЕДИТОРСКОЙ И ДЕБИТОРСКОЙ ЗАДОЛЖЕННОСТИ
ОРГАНИЗАЦИЙ ПО ОТРАСЛЯМ ЭКОНОМИКИ в 2003г.**

(на конец года; в процентах)

	Креди- тор- ская задол- жен- ность	в том числе		Деби- торская задол- женность	в том числе	
		просро- ченная	из нее длитель- ностью свыше 3-х ме- сяцев		просро- ченная	из нее длитель- ностью свыше 3-х ме- сяцев
Всего в экономике	100	100	100	100	100	100
в том числе по отраслям:						
Промышленность	44.6	32.0	30.3	52.9	51.4	52.3
Сельское хозяйство	28.7	48.1	49.6	13.6	20.0	18.5
Строительство	7.4	8.2	8.3	9.3	13.5	13.6
Транспорт	1.8	2.8	2.6	1.0	1.7	1.4
Связь	1.1	0.0	0.0	0.7	0.8	0.7
Торговля и общественное питание	6.8	2.0	1.9	9.4	2.3	2.3
Оптовая торговля продукцией производственно- технического назначения	2.1	0.1	0.1	3.9	0.2	0.1
Жилищно-коммунальное хозяйство	5.3	5.5	5.8	6.3	8.2	9.1

**ПРОСРОЧЕННАЯ КРЕДИТОРСКАЯ ЗАДОЛЖЕННОСТЬ ОРГАНИЗАЦИЙ
ПО ОТРАСЛЯМ**

(на конец года; миллионов рублей)

	Просро- ченная креди- торская задол- женность	в том числе			Из общей просроченной задолженности длительностью свыше 3-х месяцев
		постав- щикам	в бюд- жет	по платежам в государст- венные вне- бюджетные фонды	
Всего в экономике	10243.0	3896.5	2554.5	2625.1	8793.4
в процентах к итогу	100	38.0	24.9	25.6	85.8
в том числе по отраслям:					
Промышленность	3282.3	1284.9	1118.6	430.5	2663.6
в процентах к итогу	100	39.1	34.1	13.1	81.2
Сельское хозяйство	4923.4	1900.8	813.7	1734.1	4361.4
в процентах к итогу	100	38.6	16.5	35.2	88.6
Строительство	844.9	362.0	210.0	144.3	733.0
в процентах к итогу	100	42.8	24.9	17.1	86.8
Транспорт	286.5	46.5	116.0	94.9	230.3
в процентах к итогу	100	16.2	40.5	33.1	80.4
Связь	3.9	3.6	0.3	-	2.1
в процентах к итогу	100	92.3	7.7	-	53.8
Торговля и общественное питание	203.7	86.8	79.6	29.9	166.6
в процентах к итогу	100	42.6	39.1	14.7	81.8
Оптовая торговля продукцией производственно - технического назначения	12.3	1.5	6.3	1.6	11.1
в процентах к итогу	100	12.2	51.2	13.0	90.2
Жилищно-коммунальное хозяйство	559.2	175.3	195.7	174.6	508.9
в процентах к итогу	100	31.3	35.0	31.2	91.0

**ПРОСРОЧЕННАЯ ДЕБИТОРСКАЯ ЗАДОЛЖЕННОСТЬ
ПО ОТРАСЛЯМ ЭКОНОМИКИ в 2003г.**

(на конец года; миллионов рублей)

	Просро- ченная дебитор- ская за- должен- ность	покупа- телей	в том числе		Из общей просрочен- ной задол- женности длитель- ностью свыше 3-х месяцев
			по по- лучен- ным вексе- лям	из нее государ- ственных заказчиков по оплате за поставлен- ную про- дукцию	
Всего в экономике	6061.3	3906.4	52.7	33.3	5096.8
в процентах к итогу	100	64.4	0.9	0.5	84.1
в том числе по отраслям:					
Промышленность	3114.7	1554.2	35.9	8.7	2664.1
в процентах к итогу	100	49.9	1.2	0.3	85.5
Сельское хозяйство	1209.4	804.7	-	2.1	941.1
в процентах к итогу	100	66.5	-	0.2	77.8
Строительство	817.9	772.2	11.8	0.3	691.7
в процентах к итогу	100	94.4	1.4	0.0	84.6
Транспорт	103.9	93.8	-	-	73.2
в процентах к итогу	100	90.3	-	-	70.5
Связь	49.7	44.7	-	21.2	35.6
в процентах к итогу	100	89.9	-	42.7	71.6
Торговля и общественное питание	138.3	124.9	5.0	-	117.8
в процентах к итогу	100	90.3	3.6	-	85.2
Оптовая торговля продукцией производственно- технического назначения	9.1	9.1	-	-	3.7
в процентах к итогу	100	100	-	-	40.7
Жилищно-коммунальное хозяйство	494.0	442.3	-	1.0	462.4
в процентах к итогу	100	89.5	-	0.2	93.6

ПРЕВЫШЕНИЕ КРЕДИТОРСКОЙ ЗАДОЛЖЕННОСТИ НАД ДЕБИТОРСКОЙ ОРГАНИЗАЦИЙ ПО ОТРАСЛЯМ ЭКОНОМИКИ в 2003г.

(на конец года; миллионов рублей)

	Дебиторская задолженность	Кредиторская задолженность	Превышение кредиторской задолженности над дебиторской	
			всего	в процентах к дебитор- ской задол- женности
Всего в экономике	17011.6	24009.7	6998.2	41.1
в том числе по отраслям:				
Промышленность	9004.5	10702.3	1697.8	18.9
Сельское хозяйство	2317.9	6887.6	4569.8	197.2
Строительство	1581.0	1767.4	186.4	11.8
Транспорт	166.9	423.0	256.0	153.4
Связь	120.5	257.3	136.9	113.6
Торговля и общественное питание	1596.1	1642.7	46.6	2.9
Оптовая торговля продукцией производственно- технического назначения	656.2	510.0	-146.2	х
Жилищно-коммунальное хозяйство	1063.9	1272.9	209.0	19.6

ЗАДОЛЖЕННОСТЬ ПОКУПАТЕЛЕЙ И ПОСТАВЩИКАМ ОРГАНИЗАЦИЙ ПО ОТРАСЛЯМ ЭКОНОМИКИ в 2003г.

(на конец года; миллионов рублей)

	Задолжен- ность покупате- лей	в том числе про- сроченная		Задолжен- ность постав- щикам	в том числе про- сроченная	
		всего	в про- центах от общей задолжен- ности		всего	в про- центах от общей задолжен- ности
Всего в экономике	11124.1	3906.4	35.1	10492.4	3896.5	37.1
в том числе по отраслям:						
Промышленность	5394.2	1554.2	28.8	4481.0	1284.9	28.7
в том числе:						
электроэнергетика	974.0	564.4	57.9	1234.0	577.3	46.8
черная металлургия	1045.0	84.2	8.1	362.5	38.5	10.6
химическая и нефтехимическая	100.0	57.2	57.2	157.6	88.5	56.1
машиностроение и металлообработка	570.2	168.9	29.6	793.3	152.8	19.3
лесная, деревообра- батывающая и целлюлозно-бумажная	527.9	10.3	2.0	127.5	0.9	0.7
промышленность строительных материалов	82.7	44.2	53.5	103.1	46.4	45.0

	Задолжен- ность покупате- лей	в том числе про-		Задолжен- ность постав- щикам	Продолжение	
		сроченная			в том числе про-	
		всего	в про- центах от общей задолжен- ности		всего	в про- центах от общей задолжен- ности
легкая	160.1	33.5	20.9	346.1	54.3	15.7
пищевая	967.9	276.1	28.5	1043.6	277.5	26.6
мукомольно-крупяная						
и комбикормовая	326.4	75.4	23.1	190.4	18.8	9.9
медицинская	548.8	215.0	39.2	65.5	20.7	31.6
полиграфическая	50.5	0.6	1.3	46.0	0.0	0.1
Сельское хозяйство	1545.8	804.7	52.1	3097.3	1900.8	61.4
Строительство	1263.5	772.2	61.1	667.8	362.0	54.2
Транспорт	150.1	93.8	62.5	75.0	46.5	62.0
Связь	108.2	44.7	41.3	92.2	3.6	3.9
Торговля и общественное						
питание	925.9	124.9	13.5	1052.3	86.8	8.3
Оптовая торговля						
продукцией						
производственно-						
технического назначения	551.1	9.1	1.7	233.4	1.5	0.7
Жилищно-коммунальное						
хозяйство	884.3	442.3	50.0	548.4	175.3	32.0

**РАСПРЕДЕЛЕНИЕ ПРОСРОЧЕННОЙ ЗАДОЛЖЕННОСТИ ОРГАНИЗАЦИЙ
ПО ОТРАСЛЯМ ЭКОНОМИКИ
на 1 января 2004 г.**

	Число предприятий, организаций, имевших про сроченную задолженность		Удельный вес предприятий и организаций, имевших просроченную задолженность, в процентах	
	покупателей	поставщикам	покупателей	поставщикам
Всего в экономике	884	889	71.7	72.1
в том числе по отраслям:				
Промышленность	155	144	74.2	68.9
в том числе:				
электроэнергетика	18	18	85.7	85.7
черная металлургия	2	1	100.0	50.0
химическая и нефтехимическая	3	2	60.0	40.0
машиностроение и металлообработка	37	35	78.7	74.5
лесная, деревообра- батывающая и цел- люлозно-бумажная	7	4	87.5	50.0
промышленность строительных материалов	10	11	90.9	100.0
легкая	20	21	64.5	67.7
пищевая	43	41	69.4	66.1
мукомольно-крупяная и комбикормовая	7	6	77.8	66.7
медицинская	1	1	50.0	50.0
полиграфическая	2	1	33.3	16.7
Сельское хозяйство	476	508	81.2	86.7
Строительство	60	59	82.2	80.8
Транспорт	50	46	89.3	82.1
Связь	1	1	14.3	14.3
Торговля и общественное питание	29	29	32.2	32.2
Оптовая торговля продукцией производственно- технического назначения	5	5	33.3	33.3
Жилищно-коммунальное хозяйство	63	61	85.1	82.4

ФИНАНСОВЫЕ РЕЗУЛЬТАТЫ ДЕЯТЕЛЬНОСТИ ОРГАНИЗАЦИЙ

**САЛЬДИРОВАННЫЙ ФИНАНСОВЫЙ РЕЗУЛЬТАТ
(ПРИБЫЛЬ МИНУС УБЫТОК) ДЕЯТЕЛЬНОСТИ ОРГАНИЗАЦИЙ
ПО ОТРАСЛЯМ ЭКОНОМИКИ ¹⁾**

(в фактически действовавших ценах; млн. руб.)

	1998	1999	2000	2001	2002	2003
Сальдированный финансовый						
результат (прибыль минус						
убыток) - всего	638.3	3210.2	2782.7	2287.1	-689.0	121.2
в том числе по отраслям:						
Промышленность	1180.0	2708.9	2035.0	2024.8	153.6	699.9
Сельское хозяйство	-976.7	-20.7	210.5	-65.5	-801.2	-494.3
Строительство	186.0	185.9	78.6	133.7	41.8	-38.2
Транспорт	147.9	82.9	236.3	-29.3	-68.1	-47.9
Связь	-7.2	39.3	59.8	66.9	51.3	-5.5
Торговля и общественное						
питание	57.6	148.0	173.8	65.2	-127.2	-19.8
Оптовая торговля продукцией						
производственно-						
технического назначения	-39.2	-18.1	5.6	62.3	-18.3	18.6
Жилищно-коммунальное						
хозяйство	68.0	46.2	-45.0	6.7	83.5	-36.1
Другие отрасли	21.9	37.8	28.1	22.3	-4.4	44.5

¹⁾ По данным бухгалтерской отчетности крупных и средних организаций.
Знак (-) означает убыток.

**УДЕЛЬНЫЙ ВЕС УБЫТОЧНЫХ ОРГАНИЗАЦИЙ
ПО ОСНОВНЫМ ОТРАСЛЯМ ЭКОНОМИКИ ¹⁾**

(в процентах от общего числа предприятий)

	1998	1999	2000	2001	2002	2003
Всего в экономике	60.9	45.9	49.3	53.7	62.2	57.7
в том числе по отраслям:						
Промышленность	50.6	47.3	48.0	53.5	59.9	53.1
Сельское хозяйство	88.4	54.7	49.9	59.7	72.1	65.8
Строительство	46.9	37.9	51.5	51.2	57.3	49.0
Транспорт	54.7	61.7	58.3	69.1	50.8	51.8
Связь	28.6	11.1	14.3	42.9	57.1	80.0
Торговля и общественное питание	38.9	31.2	50.2	51.5	55.9	49.2
Оптовая торговля продукцией производственно- технического назначения	39.5	56.4	47.4	42.9	59.2	54.8
Жилищно-коммунальное хозяйство	46.8	56.1	66.7	66.2	69.2	71.1
Другие отрасли	44.7	25.9	39.7	33.1	32.6	42.1

¹⁾ По данным бухгалтерской отчетности крупных и средних организаций.

МЕТОДОЛОГИЧЕСКИЕ ПОЯСНЕНИЯ

Суммарная задолженность по обязательствам предприятий и организаций включает кредиторскую задолженность, задолженность по кредитам банков и займам.

Просроченная задолженность - задолженность, не погашенная в сроки, установленные договором.

Дебиторская задолженность включает задолженность по расчетам с покупателями и заказчиками за товары, работы и услуги, в том числе задолженность, обеспеченную векселями полученными; задолженность по расчетам с дочерними и независимыми обществами; сумму уплаченных другим организациям авансов по предстоящим расчетам в соответствии с заключенными договорами; задолженность по расчетам с прочими дебиторами, включающую в себя задолженность финансовых и налоговых органов (в том числе по переплате по налогам, сборам и прочим платежам в бюджет); задолженность работников организации по предоставленным им ссудам и займам за счет средств этой организации или банковского кредита; задолженность подот-

четных лиц; поставщиков по недостаткам товарно - материальных ценностей, обнаруженным при приемке; задолженность государственных заказчиков по оплате за поставленные товары, работы и услуги для государственных нужд и по федеральным программам, а также штрафы, пени и неустойки.

Кредиторская задолженность включает задолженность по расчетам с поставщиками и подрядчиками за поступившие материальные ценности, в том числе задолженность, обеспеченную выданными векселями, задолженность по расчетам с дочерними предприятиями, с рабочими и служащими по оплате труда, с бюджетом и внебюджетными фондами, включая сумму полученных авансов по предстоящим платежам.

Кредитные вложения в экономику - экономические отношения, в процессе которых банки предоставляют заемщикам денежные средства с условием их возврата для использования в сфере производства и обращения на формирование и увеличение капитала, как оборотного, так и основного.

ИНВЕСТИЦИИ

<i>Инвестиции в нефинансовые активы</i>	318
<i>Финансовые вложения</i>	323
<i>Иностранные инвестиции</i>	323
<i>Методологические пояснения</i>	326

ИНВЕСТИЦИИ В НЕФИНАНСОВЫЕ АКТИВЫ

СТРУКТУРА ИНВЕСТИЦИЙ В НЕФИНАНСОВЫЕ АКТИВЫ

(в процентах к итогу)

Годы	Инвестиции в нефинансовые активы - всего	в том числе		
		инвестиции в основной капитал	инвестиции в нематериальные активы	инвестиции в дру- гие нефинансовые активы
1998	100	99.7	0.3	0.0
1999	100	99.6	0.4	0.0
2000	100	98.9	1.1	0.0
2001	100	99.6	0.4	0.0
2002	100	99.9	0.1	0.0
2003	100	99.3	0.0	0.7

ИНВЕСТИЦИИ В ОСНОВНОЙ КАПИТАЛ В ОТРАСЛИ, ПРОИЗВОДЯЩИЕ ТОВАРЫ И ОКАЗЫВАЮЩИЕ РЫНОЧНЫЕ И НЕРЫНОЧНЫЕ УСЛУГИ¹⁾

(в фактически действовавших ценах; миллионов рублей)

Годы	Инвестиции в основной капитал - всего	в том числе в отрасли		В процентах от общего объема инвестиций – инвестиции в отрасли	
		производя- щие товары	оказываю- щие рыноч- ные и неры- ночные услуги	производя- щие товары	оказываю- щие рыноч- ные и неры- ночные ус- луги
1998	2357.4	1617.0	740.4	68.6	31.4
1999	3792.7	2347.5	1445.2	61.9	38.1
2000	5019.2	2685.9	2333.3	53.5	46.5
2001	5467.6	3254.2	2213.4	59.5	40.5
2002	8727.2	5926.8	2800.4	67.9	32.1
2003	8206.3	5615.5	2590.8	68.4	31.6

¹⁾ Без субъектов малого предпринимательства и объемов неформальной деятельности.

ИНДЕКСЫ ФИЗИЧЕСКОГО ОБЪЕМА ИНВЕСТИЦИЙ В ОСНОВНОЙ КАПИТАЛ¹⁾

(в сопоставимых ценах; в процентах к предыдущему году)

	1998	1999	2000	2001	2002	2003
Инвестиции в основной капитал	83.7	111.1	91.2	85.2	149.8	83.7
из них в отрасли:						
производящие товары	102.7	100.3	78.9	94.8	170.9	84.4
оказывающих рыночные и нерыночные услуги	59.6	134.8	111.3	74.2	118.8	82.4

¹⁾ Без субъектов малого предпринимательства и объемов неформальной деятельности.

**ИНВЕСТИЦИИ В ОСНОВНОЙ КАПИТАЛ
В ОТРАСЛИ ЭКОНОМИКИ ¹⁾**
(в фактически действовавших ценах; тысяч рублей)

	1998	1999	2000	2001	2002	2003
Инвестиции в основной капитал - всего	2357366	3792679	5019220	5467568	8727200	8206321
в том числе в отрасли:						
промышленность	1367073	2002755	2294655	2601222	5207443	4765816
из нее:						
электроэнергетика	907836	1175807	1249278	1732434	4206662	3574042
черная металлургия	121922	248840	174893	134905	177208	324906
химическая и нефтехимическая	37945	128772	136622	99933	54924	62195
машиностроение и металлообработка	56731	78848	177217	265635	276039	243688
лесная, деревообрабатывающая и целлюлозно-бумажная	18061	57578	165768	39646	132201	35175
строительных материалов	6008	3705	30102	7564	23629	56724
легкая	870	4075	14648	4506	5344	12702
пищевая	128571	215618	220565	187044	209147	347851
сельское хозяйство	124870	240657	315324	456006	557858	726804
лесное хозяйство	160	1432	1661	186	1282	1165
строительство	124876	102390	67857	174997	149862	110646
транспорт	83863	523900	533031	524428	770884	585906
связь	57044	85807	60230	86084	225350	195454
оптовая и розничная торговля, общественное питание	38291	77667	476932	540927	229455	214366
заготовки	1926	4372	39294	21130	6068	6493
жилищно-коммунальное хозяйство	399317	528433	742344	582384	941031	892001
предприятия прочих отраслей	159946	225266	487892	480204	637967	707670

¹⁾ Без субъектов малого предпринимательства и объемов неформальной деятельности.

**СТРУКТУРА ИНВЕСТИЦИЙ В ОСНОВНОЙ КАПИТАЛ
ПО ФОРМАМ СОБСТВЕННОСТИ**

(в процентах к итогу)

	1998	1999	2000	2001	2002	2003
Инвестиции в основной капитал	100	100	100	100	100	100
в том числе по формам собственности:						
государственная	44.8	47.6	41.4	39.7	51.2	48.7
муниципальная	0.8	5.4	7.7	5.2	3.9	3.7
частная	32.6	34.7	35.3	34.6	31.1	34.5
потребительской кооперации общественных и религиозных организаций (объединений)	-	-	1.7	0.5	1.3	0.3
смешанная российская	0.1	0.1	0.1	0.4	0.3	0.6
иностранная	19.6	9.8	9.8	9.4	10.3	8.1
совместная российская и иностранная	-	0.2	0.7	8.6	0.2	0.4
	2.1	2.2	3.3	1.6	1.7	3.7

**СТРУКТУРА ИНВЕСТИЦИЙ В ОСНОВНОЙ КАПИТАЛ
ПО ИСТОЧНИКАМ ФИНАНСИРОВАНИЯ¹⁾**

(в процентах к итогу)

	1998	1999	2000	2001	2002	2003
Инвестиции в основной капитал	100	100	100	100	100	100
в том числе по источникам финансирования:						
собственные средства	52.9	74.1	56.6	48.5	35.1	37.8
из них:						
прибыль	12.7	24.2	20.4	26.4	13.4	14.7
амортизация	26.7	21.4	20.8	21.1
привлеченные средства	47.1	25.9	43.4	51.5	64.9	62.2
из них бюджетные средства (средства консолидированного бюджета) ²⁾	19.1	12.9	16.4	14.5	10.4	11.8
в том числе:						
федерального бюджета	2.2	3.0	5.1	6.5	5.0	6.6
бюджетов субъектов Российской Федерации и местных бюджетов	16.9	9.9	11.3	8.0	5.4	5.2

¹⁾ Без субъектов малого предпринимательства и объемов неформальной деятельности.

²⁾ Включая средства бюджетного фонда государственной поддержки приоритетных отраслей экономики.

**СТРУКТУРА ИНВЕСТИЦИЙ В ОСНОВНОЙ КАПИТАЛ
ПО ВИДАМ ОСНОВНЫХ ФОНДОВ**
(в процентах к итогу)

	1998	1999	2000	2001	2002	2003
Инвестиции в основной капитал	100	100	100	100	100	100
в том числе в:						
жилища	15.8	15.4	12.9	10.9	10.1	11.2
здания (кроме жилых) и сооружения	43.3	37.3	42.5	38.1	36.0	38.8
машины, оборудование, транспортные средства	25.9	38.4	36.5	39.0	50.5	47.2
прочие	15.0	8.9	8.1	12.0	3.4	2.8

ТЕХНОЛОГИЧЕСКАЯ СТРУКТУРА ИНВЕСТИЦИЙ В ОСНОВНОЙ КАПИТАЛ
(в процентах к итогу)

	1998	1999	2000	2001	2002	2003
Инвестиции в основной капитал	100	100	100	100	100	100
в том числе на:						
строительно-монтажные работы	54.5	48.5	49.0	44.2	41.0	39.5
машины, оборудование, инструмент и инвентарь	25.9	38.4	36.5	39.0	50.5	47.2
прочие капитальные работы и затраты	19.6	13.1	14.5	16.8	8.5	13.3

**ИНВЕСТИЦИИ В ОСНОВНОЙ КАПИТАЛ ОРГАНИЗАЦИЙ С УЧАСТИЕМ
ИНОСТРАННОГО КАПИТАЛА ПО ОТРАСЛЯМ ЭКОНОМИКИ**

(в фактически действовавших ценах; тысяч рублей)

	1998	1999	2000	2001	2002	2003
Инвестиции в основной капитал – всего	130618	94612	182361	751976	576453	761007
в том числе в отрасли:						
промышленность	130409	83892	175924	82210	540557	525351
из неё:						
электроэнергетика	-	-	-	-	334135	351717
химическая и нефтехимическая	-	-	-	-	26767	32557
машиностроение и металлообработка	-	-	-	-	22806	18757
легкая	106	728	22230	769	132	-
пищевая	60045	50310	121009	54922	137233	97298
комбикормовая	-	-	-	-	4433	681
медицинская	70258	32854	32685	26519	11352	18607
полиграфическая	-	-	-	-	3699	5734
сельское хозяйство	58	8402	5923	64965	34824	24275
строительство	-	-	99	-	-	31
транспорт и связь	151	-	-	6	-	138568
оптовая и розничная торговля, обществен- ное питание	-	2318	415	604795	1011	72673
предприятия прочих отраслей	-	-	-	-	61	109

ФИНАНСОВЫЕ ВЛОЖЕНИЯ

ФИНАНСОВЫЕ ВЛОЖЕНИЯ ОРГАНИЗАЦИЙ¹⁾ (тысяч рублей)

Годы	Финансовые вложения -	в том числе	
		всего	долгосрочные
1998	653911	482814	171097
1999	1305764	925090	380674
2000	4934334	3789973	1144361
2001	8059223	5741529	2317694
2002	6716555	3845096	2871459
2003	6154232	3950472	2203760

¹⁾ По данным бухгалтерской отчетности, без субъектов малого предпринимательства.

ИНОСТРАННЫЕ ИНВЕСТИЦИИ

ОБЪЕМ ИНВЕСТИЦИЙ, ПОСТУПИВШИХ ОТ ИНОСТРАННЫХ ИНВЕСТОРОВ, ПО ВИДАМ¹⁾

	1998	1999	2000	2001	2002	2003
Тысяч долларов США						
Всего инвестиций	6916	8271	6863	2969	2714	7183
в том числе:						
прямые инвестиции	6916	8271	6863	2969	2164	7183
из них:						
взносы в капитал	1606	4737	4527	89	527	4820
кредиты, полученные от зарубежных совладельцев организаций	2550	3534	2334	2880	1637	2363
прочие прямые инвестиции	2760	-	2	-	-	-
прочие инвестиции	-	-	-	-	550	-
Тысяч рублей						
Всего инвестиций	67815	68701	17953	640120	39528	48940
в том числе:						
прямые инвестиции	63906	65180	17953	38169	39528	48940
из них:						
взносы в капитал	18026	65180	17953	37802	39528	48940
прочие прямые инвестиции	45880	-	-	367	-	-
портфельные инвестиции	3909	3521	-	601194	-	-
прочие инвестиции	-	-	-	757	-	-

¹⁾ По данным совместных предприятий.

**ОБЪЕМ ИНВЕСТИЦИЙ, ПОСТУПИВШИХ ОТ
ИНОСТРАННЫХ ИНВЕСТОРОВ, ПО СТРАНАМ¹⁾**

	1998	1999	2000	2001	2002	2003
	Тысяч долларов США					
Всего	6916	8271	6863	2969	2714	7183
Великобритания	4366	1650	2389	-	-	-
Венгрия	-	-	-	4	550	4806
Кипр	-	-	-	-	346	-
Люксембург	2550	1884	2336	2880	1637	2363
Панама	-	4737	2138	-	-	-
Польша	-	-	-	-	181	14
США	-	-	-	85	-	-
	Тысяч рублей					
Всего	67815	68701	17953	640120	39528	48940
Австрия	-	-	2410	-	-	-
Багамские острова	-	-	-	253476	-	-
Великобритания	18883	-	-	-	-	-
Виргинские острова	-	-	-	347738	-	-
Вьетнам	-	-	45	-	-	-
Германия	-	-	-	-	39460	-
Дания	-	38748	-	-	-	-
Италия	-	-	-	-	50	50
Казахстан	5	-	-	-	-	-
Кипр	-	-	19	19	15	-
Латвия	-	-	-	-	3	-
Панама	-	27687	-	35319	-	25129
Польша	-	2192	-	-	-	78
США	45880	32	15479	3568	-	-
Украина	3047	42	-	-	-	23683

¹⁾ По данным совместных предприятий.

ОБЪЕМ ИНВЕСТИЦИЙ, ПОСТУПИВШИХ ОТ ИНОСТРАННЫХ ИНВЕСТОРОВ, ПО ОТРАСЛЯМ ЭКОНОМИКИ ¹⁾						
	1998	1999	2000	2001	2002	2003
Тысяч долларов США						
Всего инвестиций	6916	8271	6863	2969	2714	7183
Промышленность	4366	1650	2389	4	1077	4806
из нее:						
машиностроение и металлообработка	-	-	-	4	893	4806
пищевая промышленность	4366	1650	2389	-	-	-
химическая промышленность	-	-	-	-	184	-
Сельское хозяйство	-	4737	2138	-	-	-
Связь	2550	1884	2336	2880	1637	2363
Оптовая, розничная торговля и общественное питание	-	-	-	85	-	14
из нее:						
оптовая торговля	-	-	-	85	-	14
Тысяч рублей						
Всего инвестиций	67815	68701	17953	640120	39528	48940
Промышленность	64763	38748	17889	3568	50	23728
из нее:						
машиностроение и металлообработка	-	-	-	-	50	23728
пищевая промышленность	-	-	2410	-	-	-
химическая промышленность	18883	38748	-	-	-	-
медицинская промышленность	45880	-	15479	3568	-	-
Сельское хозяйство	5	27687	-	35319	39460	25129
Связь	-	-	-	-	3	-
Строительство	3000	-	-	-	-	78
Оптовая, розничная торговля и общественное питание	47	2266	64	601233	15	5
из нее:						
оптовая торговля	5	2224	-	601214	-	5
розничная торговля	42	42	64	19	15	-

¹⁾ По данным совместных предприятий.

МЕТОДОЛОГИЧЕСКИЕ ПОЯСНЕНИЯ

Инвестиции в нефинансовые активы включают в себя следующие элементы: инвестиции в основной капитал, инвестиции в нематериальные активы, инвестиции в прирост запасов материальных оборотных средств, инвестиции в другие нефинансовые активы.

Инвестиции в нематериальные активы - патенты, лицензии, права пользования земельными участками, объектами природопользования, авторские права, организационные расходы, торговые марки, товарные знаки, программные продукты, ноу-хау и т.д.).

Инвестиции в другие нефинансовые активы - затраты на приобретение в собственность земельных участков и объектов природопользования и других нефинансовых активов. Затраты на приобретение земельных участков и объектов природопользования отражаются на основе документов, выданных государственными органами по земельным ресурсам и землеустройству согласно оплаченным или принятым к оплате счетам.

Инвестиции в основной капитал - совокупность затрат, направленных на создание, воспроизводство и приобретение основных средств (новое строительство, расширение, а также реконструкция и модернизация объектов, которые приводят к увеличению первоначальной стоимости объектов и относятся на добавочный капитал организации, приобретение машин, оборудования, транспортных средств, на формирование основного стада, многолетние насаждения и т.д.).

Данные по отраслям экономики показаны исходя из назначения основных средств, т. е. той сферы деятельности, в которой они будут функционировать.

К отраслям, производящим товары, относятся: промышленность, сельское хозяйство, лесное хозяйство, строительство и прочие виды деятельности по производству товаров; осталь-

ные отрасли экономики относятся к отраслям оказывающим рыночные и нерыночные услуги.

Данные по иностранным инвестициям приведены без учета денежно-кредитного регулирования, коммерческих и сберегательных банков, включая рублевые инвестиции, пересчитанные в доллары США.

Иностранные инвестиции - вложения капитала иностранными инвесторами, а также зарубежными филиалами российских юридических лиц в объекты предпринимательской деятельности на территории России с целью получения дохода. Капитал может вкладываться в виде денежных средств, паев, акций, и др. ценных бумаг; кредитов; технологий, машин, оборудования; лицензий, любого другого имущества, интеллектуальных ценностей и пр. К инвестициям относится приобретение в полную или частичную собственность предприятий и организаций, покупка акций и прочих ценных бумаг, взносы в уставный (складочный) капитал совместных предприятий, кредиты юридическим и физическим лицам, а также банковские вклады и приобретение недвижимости.

Прямые инвестиции - инвестиции, сделанные юридическими и физическими лицами, полностью владеющими предприятием или контролирующими не менее 10% акций или уставного (складочного) капитала предприятия.

Портфельные инвестиции - покупка акций, паев, облигаций, векселей и других долговых ценных бумаг. Они составляют менее 10% в уставном (складочном) капитале предприятия.

Инвестиции, не подпадающие под определение прямых и портфельных, указываются как **прочие** - торговые кредиты, кредиты правительств иностранных государств под гарантии Правительства Российской Федерации, прочие кредиты (кредиты международных финансовых организаций и т.д.), банковские вклады.

цены и тарифы

<i>Уровень и динамика цен</i>	328
<i>Потребительские цены</i>	333
<i>Цены производителей</i>	337
<i>Методологические пояснения</i>	341

Раздел содержит статистические данные об уровне и индексах цен (тарифов) на товары и услуги на потребительском рынке, а также на продукцию отраслей производства.

УРОВЕНЬ И ДИНАМИКА ЦЕН

ИНДЕКСЫ ЦЕН ПО СЕКТОРАМ ЭКОНОМИКИ (декабрь к декабрю предыдущего года; в процентах)

	1998	1999	2000	2001	2002	2003
Индекс потребительских цен	171.5	146.6	119.1	122.9	116.6	116.2
Индекс цен производителей промышленной продукции	117.2	149.5	119.1	121.6	113.6	118.1
Индекс цен производителей на реализованную сельскохозяйственную продукцию	116.7	190.9	127.9	117.2	96.8	142.0
Индекс цен производителей в строительстве	121.0	161.4	132.4	115.4	108.2	113.7
Индекс тарифов на грузовые перевозки автотранспортом	132.1	126.9	100.0	101.2	187.4	116.0

Индексы цен в секторах экономики
(декабрь к декабрю предыдущего года; в процентах)

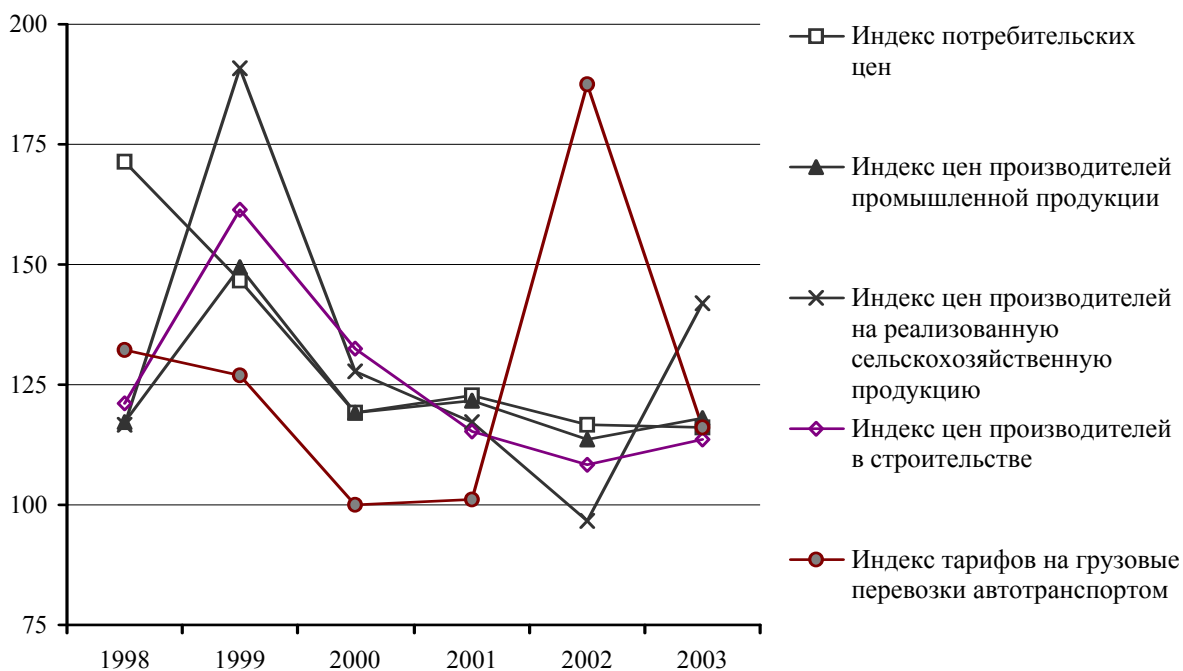

ИНДЕКСЫ ЦЕН В СЕКТОРАХ ЭКОНОМИКИ в 2003 г.

(в процентах)

	Индекс потребительских цен	Индекс цен производителей промышленной продукции	Индекс цен производителей на реализованную сельскохозяйст- венную продук- цию	Индекс цен производителей в строитель- стве	Индекс тарифов на грузовые перевозки автотран- спортом
К предыдущему месяцу					
Январь	103.7	100.3	102.5	102.1	106.4
Февраль	101.6	101.1	100.1	100.8	103.2
Март	101.1	101.6	101.9	100.1	100.9
Апрель	101.9	104.1	99.0	101.4	100.0
Май	100.3	104.0	100.9	100.9	100.2
Июнь	101.5	100.3	99.6	100.3	100.2
Июль	101.2	101.5	98.8	101.2	101.3
Август	98.9	99.5	103.3	100.2	102.6
Сентябрь	100.2	100.5	116.1	100.8	100.0
Октябрь	100.7	101.4	108.9	101.9	100.0
Ноябрь	102.2	100.2	103.9	102.9	100.5
Декабрь	101.9	102.4	101.9	100.4	100.0
К декабрю предыдущего года					
Январь	103.7	100.3	102.5	102.1	106.4
Февраль	105.4	101.4	102.7	102.9	109.8
Март	106.5	103.0	104.6	103.0	110.7
Апрель	108.6	107.2	103.5	104.5	110.7
Май	108.9	111.5	104.4	105.4	111.0
Июнь	110.5	111.8	104.0	105.7	111.2
Июль	111.8	113.5	102.8	107.0	112.6
Август	110.6	113.0	106.2	107.2	115.5
Сентябрь	110.8	113.6	123.2	108.1	115.5
Октябрь	111.6	115.2	134.2	110.2	115.5
Ноябрь	114.1	115.4	139.4	113.3	116.0
Декабрь	116.2	118.1	142.0	113.7	116.0

**ИНДЕКСЫ ПОТРЕБИТЕЛЬСКИХ ЦЕН (ТАРИФОВ) НА ТОВАРЫ
И ПЛАТНЫЕ УСЛУГИ НАСЕЛЕНИЮ**
(в процентах)

Годы	Все товары и услуги	в том числе		
		продоволь- ственные товары ¹⁾	непродоволь- ственные товары	платные услуги
Декабрь к декабрю предыдущего года				
1998	171.5	178.4	184.5	107.3
1999	146.6	153.3	139.9	138.4
2000	119.1	117.4	117.5	133.5
2001	122.9	119.2	117.1	158.4
2002	116.6	109.6	112.7	150.9
2003	116.2	112.9	110.9	134.7
К предыдущему месяцу				
2003				
Январь	103.7	102.6	101.2	111.3
Февраль	101.6	101.8	101.0	101.8
Март	101.1	101.3	101.0	100.7
Апрель	101.9	102.1	101.3	102.3
Май	100.3	99.9	100.3	101.4
Июнь	101.5	100.2	101.1	105.3
Июль	101.2	102.0	100.4	100.4
Август	98.9	96.9	100.6	101.7
Сентябрь	100.2	99.95	101.0	99.5
Октябрь	100.7	100.5	100.8	101.3
Ноябрь	102.2	103.4	101.0	101.3
Декабрь	101.9	101.8	100.7	103.8

¹⁾ Включая алкогольные напитки.

**ИНДЕКСЫ ПОТРЕБИТЕЛЬСКИХ ЦЕН НА ОТДЕЛЬНЫЕ
ГРУППЫ ПРОДОВОЛЬСТВЕННЫХ ТОВАРОВ**

(декабрь к декабрю предыдущего года; в процентах)

	1998	1999	2000	2001	2002	2003
Продовольственные						
товары – всего	178.4	153.3	117.4	119.2	109.6	112.9
в том числе:						
мясопродукты	177.8	141.3	137.7	125.1	98.8	116.1
из них:						
мясо и птица	195.1	134.8	141.2	125.5	96.1	118.3
колбасные изделия	143.8	157.5	129.2	124.6	106.1	110.5
рыбопродукты	176.5	154.7	128.4	122.9	111.7	109.6
масло сливочное	264.6	106.5	99.9	99.5	113.3	108.9
масло подсолнечное	224.2	104.2	88.0	158.1	100.5	109.8
молоко и молочная						
продукция	162.2	159.8	115.2	120.5	101.7	112.9
сыр	188.5	140.3	115.6	121.3	95.7	111.0
яйца	303.4	97.8	106.9	113.7	105.9	101.7
сахар	264.3	78.1	180.1	95.1	136.4	93.8
кондитерские изделия	164.4	156.8	106.3	106.7	108.3	113.3
мука	102.6	239.0	92.7	103.1	94.8	172.8
хлеб и хлебобулочные						
изделия	108.2	209.3	117.1	109.7	99.9	144.7
крупа и бобовые	178.8	190.7	71.5	104.5	127.2	119.6
макаронные изделия	139.8	154.1	108.1	98.0	101.0	116.3
картофель	131.4	253.7	51.5	154.5	191.1	61.6
овощи	241.0	109.6	67.2	205.1	134.9	81.4
фрукты	294.2	123.9	87.9	123.2	109.7	97.4
алкогольные напитки	136.0	162.3	125.8	112.4	108.5	112.8

**ИНДЕКСЫ ПОТРЕБИТЕЛЬСКИХ ЦЕН НА ОТДЕЛЬНЫЕ
ГРУППЫ НЕПРОДОВОЛЬСТВЕННЫХ ТОВАРОВ**

(декабрь к декабрю предыдущего года; в процентах)

	1998	1999	2000	2001	2002	2003
Непродовольственные товары - всего	184.5	139.9	117.5	117.1	112.7	110.9
в том числе:						
ткани	124.4	160.3	118.3	109.5	107.2	106.0
одежда и белье	152.5	136.6	117.4	119.5	112.2	111.5
трикотажные изделия	150.9	139.4	125.6	120.8	118.6	112.7
чулочно-носочные изделия	145.7	144.7	112.2	125.0	105.8	108.9
кожаная, текстильная и комбинированная обувь	166.8	160.2	122.3	117.0	114.0	111.8
моющие средства	249.0	137.5	100.1	103.9	109.4	99.3
парфюмерно- косметические товары	196.8	135.9	113.2	115.5	113.3	108.7
галантерея	174.6	141.4	123.8	118.5	118.6	108.3
табачные изделия	296.7	115.2	101.9	111.7	103.6	111.3
мебель	156.2	135.9	120.1	114.4	120.1	114.2
ковры и ковровые изделия	264.4	94.5	127.6	97.7	105.1	111.0
металлическая посуда	109.3	218.1	119.7	133.7	101.3	113.3
фарфоро-фаянсовая посуда	122.3	182.7	120.3	116.6	110.8	112.4
стеклянная посуда	115.2	143.7	129.0	116.1	112.3	102.0
часы	149.4	150.0	130.9	119.0	113.5	108.4
электротовары	238.4	124.7	118.0	114.6	110.7	109.9
телерадиотовары	279.4	113.2	113.7	119.5	100.1	103.0
персональные компьютеры	-	-	-	107.2	106.3	86.4
ювелирные изделия	179.7	159.2	101.8	118.4	99.6	103.4
медикаменты	205.4	153.6	103.7	100.8	118.4	116.6
печатные издания	146.4	143.7	128.1	114.3	120.5	109.2
строительные материалы	120.5	151.3	124.0	122.3	116.6	120.4
легковые автомобили	179.0	103.1	131.3	115.8	109.9	118.2
велосипеды и мотоциклы	133.3	151.0	116.6	138.4	100.3	130.2
бензин	100.4	279.2	119.6	90.1	125.9	112.8
топливо	100.0	100.0	100.0	234.1	111.2	100.0

**ИНДЕКСЫ ПОТРЕБИТЕЛЬСКИХ ЦЕН (ТАРИФОВ)
НА ОТДЕЛЬНЫЕ ГРУППЫ ПЛАТНЫХ УСЛУГ НАСЕЛЕНИЮ**

(декабрь к декабрю предыдущего года; в процентах)

	1998	1999	2000	2001	2002	2003
Платные услуги населению – всего	107.3	138.4	133.5	158.4	150.9	134.7
в том числе :						
бытовые	109.3	133.7	123.3	119.5	124.5	116.0
пассажирского транспорта	100.1	143.9	138.6	145.7	128.1	107.0
связи	118.3	121.7	142.5	121.1	137.4	128.8
жилищно-коммунальные	108.3	136.9	135.3	193.3	171.6	151.1
образования	111.1	126.7	126.0	125.5	117.1	113.7
дошкольного воспитания	88.3	138.8	98.5	135.9	152.8	122.0
санаторно-оздоровительные	108.4	117.6	112.6	150.0	120.0	107.1
медицинские	111.2	180.0	115.2	110.5	176.6	100.0
в сфере туризма	-	-	-	139.9	120.0	115.0
физической культуры и спорта	100.0	135.4	138.1	107.5	138.0	129.6
учреждений культуры	118.9	187.1	114.5	142.4	115.9	108.5
ветеринарные	-	-	-	103.1	95.3	129.1

ПОТРЕБИТЕЛЬСКИЕ ЦЕНЫ

**СРЕДНИЕ ПОТРЕБИТЕЛЬСКИЕ ЦЕНЫ
НА ОТДЕЛЬНЫЕ ВИДЫ ПРОДОВОЛЬСТВЕННЫХ ТОВАРОВ**

(на конец года; рублей за килограмм)

	1998	1999	2000	2001	2002	2003
Говядина (кроме бескостного мяса)	26.54	36.92	49.40	68.28	65.68	76.13
Свинина (кроме бескостного мяса)	31.43	41.64	64.98	81.10	76.77	85.65
Куры потрошенные, полупо- трошенные	24.01	33.35	41.09	48.05	48.19	65.76

	Продолжение					
	1998	1999	2000	2001	2002	2003
Колбаса вареная высшего сорта	32.80	53.51	69.97	88.95	90.87	104.84
Консервы мясные, за условную банку	14.02	17.38	19.81	19.17	21.62	26.00
Рыба мороженая (без деликатесной), неразделанная	19.21	24.32	25.97	30.88	33.23	40.49
Рыба соленая, специального посола, маринованная, копченая (без деликатесной)	31.60	50.30	67.00	96.93	113.83	105.94
Консервы рыбные натуральные с добавлением масла, за условную банку	13.89	22.02	22.30	25.81	23.97	25.27
Масло сливочное	59.22	60.29	60.23	59.92	67.91	75.30
Масло подсолнечное	20.45	21.76	19.14	30.26	30.43	34.56
Молоко цельное разливное, за литр	3.39	6.21	7.11	9.12	9.06	10.83
Яйца, за 10 штук	16.69	16.02	17.13	19.48	20.64	20.75
Сахар-песок	9.94	7.75	13.96	13.27	18.10	16.58
Чай черный, байховый	134.19	145.18	153.11	157.45	172.65	172.84
Мука пшеничная	2.78	7.09	6.57	6.77	6.17	10.74
Хлеб и хлебобулочные изделия из пшеничной муки высшего сорта	4.73	9.75	11.28	12.79	13.02	20.68
Рис шлифованный	10.55	17.35	11.28	12.90	15.24	16.66
Макароны	7.91	12.26	13.30	12.84	13.05	14.51
Картофель	2.31	6.06	3.12	4.82	9.21	5.58
Капуста свежая	2.55	3.02	2.34	4.98	7.81	4.88
Лук репчатый	9.61	7.20	4.17	8.09	11.25	11.99
Яблоки	16.81	20.47	16.84	20.43	23.78	18.86
Водка, за литр	41.44	67.82	89.94	97.74	104.53	114.43
Шампанское, за литр	62.49	98.18	99.64	105.00	101.92	101.68
Пиво отечественное, за литр	7.30	12.93	15.80	18.23	20.98	22.53

**СООТНОШЕНИЕ ПОТРЕБИТЕЛЬСКИХ ЦЕН НА ОСНОВНЫЕ ВИДЫ
ПРОДОВОЛЬСТВЕННЫХ ТОВАРОВ С ЦЕНОЙ НА ГОВЯДИНУ ¹⁾**

(на конец года; в процентах)

	1998	1999	2000	2001	2002	2003
Говядина (кроме бескостного мяса)	100.0	100.0	100.0	100.0	100.0	100.0
Свинина (кроме бескостного мяса)	118.4	112.8	131.5	118.8	116.9	112.5
Колбаса вареная высшего сорта	123.6	144.9	141.6	130.3	138.4	137.7
Рыба мороженая (без делика- тесной), неразделанная	72.4	65.9	52.6	45.2	50.6	53.2
Масло сливочное	223.1	163.3	121.9	87.8	103.4	98.9
Масло подсолнечное	77.1	58.9	38.7	44.3	46.3	45.4
Молоко цельное разливное	12.8	16.8	14.4	13.4	13.8	14.2
Яйца	62.9	43.4	34.7	28.5	31.4	27.3
Сахар-песок	37.5	21.0	28.3	19.4	27.6	21.8
Мука пшеничная	10.5	19.2	13.3	9.9	9.4	14.1
Хлеб и хлебобулочные изделия из пшеничной муки высшего сорта	17.8	26.4	22.8	18.7	19.8	27.2
Рис	39.8	47.0	22.8	18.9	23.2	21.9
Макароны	29.8	33.2	26.9	18.8	19.9	19.1
Картофель	8.7	16.4	6.3	7.1	14.0	7.3
Капуста свежая	9.6	8.2	4.7	7.3	11.9	6.4
Лук репчатый	36.2	19.5	8.4	11.8	17.1	15.7
Яблоки	63.3	55.4	34.1	29.9	36.2	24.8

¹⁾ Цена за килограмм, молоко - за литр, яйца - за 10 штук.

СРЕДНИЕ ЦЕНЫ (ТАРИФЫ)

НА ОТДЕЛЬНЫЕ ВИДЫ ПЛАТНЫХ УСЛУГ НАСЕЛЕНИЮ

(на конец года; рублей за один вид услуг)

	1998	1999	2000	2001	2002	2003
Бытовые услуги						
ремонт:						
обуви (постановка набоек), за пару	19.13	22.72	29.99	33.29	40.19	48.30
телевизоров цветного изображения отечественного производства	86.00	112.95	160.75	169.63	209.10	279.23
химическая чистка мужского костюма	30.00	57.64	79.44	90.33	104.10	133.92
стрижка модельная в женском зале	20.50	26.87	34.80	42.22	55.27	65.20

	Продолжение					
	1998	1999	2000	2001	2002	2003
рытье могилы ручным способом на новом месте	328.60	370.76	562.60	700.50	894.40	894.40
изготовление гроба	356.20	408.66	448.32	528.79	586.46	584.01
Услуги пассажирского транспорта						
проезд в городском муниципальном автобусе	1.00	1.50	1.91	2.82	3.64	3.89
проезд в трамвае	1.00	1.50	2.00	3.00	4.00	4.00
проезд в троллейбусе	1.00	1.50	2.00	3.00	4.00	4.00
Жилищно-коммунальные услуги						
плата за жилье в домах муниципального жилищного фонда (за 1 м ² общей площади)	0.45	0.57	0.80	1.53	1.87	2.53
плата за электричество (за 100 кВтч)	10.59	15.31	22.38	34.15	47.28	91.00
плата за водоснабжение и канализацию (за месяц с человека)	5.61	6.02	6.99	15.23	35.20	39.16
плата за отопление (за 1 м ² общей площади)	0.35	0.51	0.74	2.10	4.59	13.61
плата за газ сетевой (за месяц с человека)	4.24	5.52	5.52	6.96	9.28	15.50
плата за горячее водоснабжение (за месяц с человека)	3.95	5.95	8.49	25.01	54.87	78.42
Услуги связи						
отправка телеграммы внутри России (15 слов)	6.75	8.19	9.68	12.60	16.80	16.80
абонентская плата за домашний телефон (за месяц)	25.00	31.50	47.25	57.75	84.00	115.50
Услуги учреждений культуры						
кинотеатр	4.14	3.76	4.29	8.02	8.46	7.79
театр	8.00	20.00	25.00	30.00	37.50	44.72
Услуги дошкольного воспитания						
плата за детский сад, за 1 день посещения	3.79	5.26	5.18	7.11	10.85	13.12
Услуги образования						
плата за обучение в высших учебных государственных заведениях, за семестр	3522.33	4091.67	4991.67	6060.33	7349.77	9822.57
Медицинские услуги						
первичный прием к врачу – специалисту	10.30	15.80	18.90	22.00	35.00	60.37
лабораторные анализы (анализ крови, мочи)	14.05	21.82	24.00	27.20	43.37	54.12

ЦЕНЫ ПРОИЗВОДИТЕЛЕЙ

ИНДЕКСЫ ЦЕН ПРОИЗВОДИТЕЛЕЙ ПО ОТРАСЛЯМ ПРОМЫШЛЕННОСТИ
(декабрь к декабрю предыдущего года; в процентах)

	1998	1999	2000	2001	2002	2003
Промышленность-						
всего	117.2	149.5	119.1	121.6	113.6	118.1
электроэнергетика	92.2	122.1	138.3	121.6	149.6	107.5
черная металлургия	109.4	171.2	84.4	181.0	101.0	164.9
химическая	113.4	171.3	118.7	98.9	101.5	105.2
нефтехимическая промышленность	113.7	202.9	102.3	100.6	100.6	101.6
машиностроение	141.0	129.5	111.5	107.1	102.4	102.8
промышленность строительных материалов	93.6	126.6	140.4	112.3	121.8	120.4
легкая промышленность	181.0	171.8	125.8	112.7	104.5	102.3
пищевая промышленность	149.0	159.1	125.7	110.0	106.6	117.1

ИНДЕКСЫ ЦЕН ПРОИЗВОДИТЕЛЕЙ НА
ОТДЕЛЬНЫЕ ВИДЫ ПРОМЫШЛЕННОЙ ПРОДУКЦИИ
(декабрь к декабрю предыдущего года; в процентах)

	1998	1999	2000	2001	2002	2003
Электроэнергетика						
электроэнергия	91.4	120.5	144.5	119.3	152.8	109.1
теплоэнергия	100.0	128.5	113.3	131.9	139.9	102.1
Черная металлургия						
железная руда	127.5	118.6	83.5	170.3	110.5	98.9
окатыши железорудные	105.0	189.1	82.2	151.1	109.5	173.3
Химическая промышленность						
волокна и нити синтетические	120.1	142.9	127.0	101.9	105.1	-
трубы и детали термопластов	117.4	174.1	108.6	100.0	104.5	122.1
лакокрасочные материалы	100.0	258.3	109.7	105.9	133.3	100.0
Нефтехимическая промышленность						
изделия формовые резинотехнические	117.3	150.3	144.2	100.0	114.0	117.0
рукава	121.8	126.5	147.9	108.3	100.0	100.0
лента конвейерная резинотканевая	110.0	210.1	100.0	100.0	100.0	100.0

Продолжение

	1998	1999	2000	2001	2002	2003
Машиностроение						
электростанции передвижные	100.0	168.2	142.2	101.7	99.6	109.5
аппаратура низковольтная						
электрическая	142.3	110.0	182.2	111.1	113.2	105.1
аккумуляторы свинцовые	190.0	144.0	115.6	100.0	90.4	98.1
аккумуляторы щелочные	116.9	160.6	120.1	127.5	90.0	95.3
станки деревообрабатывающие	127.8	173.9	105.0	119.1	109.8	-
подшипники качения	110.2	136.3	90.2	91.0	106.6	103.2
запасные части к тракторам	124.2	126.3	117.0	144.5	96.8	141.4
оборудование технологическое						
для пищевой промышленности	105.3	239.2	117.8	115.5	111.3	121.0
Промышленность стройматериалов						
железобетонные конструкции						
и сборные изделия	92.2	131.2	141.8	100.0	130.7	129.6
кирпич строительный	94.9	114.5	138.1	142.3	101.1	108.8
Пищевая промышленность						
сахар-песок из сахарной свеклы	157.1	120.6	134.9	97.8	135.9	94.1
хлеб ржаной из обдирной и сеяной муки	93.1	205.2	116.7	111.7	99.5	137.7
кондитерские изделия	178.4	120.8	105.1	105.6	121.6	104.1
макароны и макаронные изделия	125.2	180.0	104.2	101.5	97.9	110.9
майонез	166.2	115.6	100.0	100.3	159.3	87.0
водка и ликеро-водочные изделия	113.1	233.7	116.2	114.0	128.8	133.7
говядина	188.7	155.2	124.7	150.1	91.0	97.2
свинина	187.0	147.0	126.9	151.7	73.5	122.7
колбасные изделия	138.1	147.9	140.9	121.0	102.5	104.7
масло животное	185.9	136.8	101.3	102.3	103.0	107.8
молоко цельное	125.0	147.8	116.6	117.5	111.0	109.5

**ИНДЕКСЫ ЦЕН ПРОИЗВОДИТЕЛЕЙ НА РЕАЛИЗОВАННУЮ
СЕЛЬСКОХОЗЯЙСТВЕННУЮ ПРОДУКЦИЮ**

(декабрь к декабрю предыдущего года; в процентах)

	1998	1999	2000	2001	2002	2003
Продукция сельского хозяйства - всего	116.7	190.9	127.9	117.2	96.8	142.0
в том числе:						
продукция растениеводства	89.2	206.0	142.8	108.9	87.2	172.5
зерновые культуры - всего	89.2	246.1	151.6	97.9	79.6	203.8
из них:						
пшеница	87.2	254.4	147.3	94.9	80.0	228.3
рожь	79.8	264.9	178.2	98.5	75.8	163.8
просо	106.8	100.0	133.8	100.0	100.0	201.4
гречиха	105.8	186.3	117.1	100.0	100.0	123.4
ячмень	93.1	249.6	166.5	100.7	76.9	176.1
овес	98.0	155.0	116.7	104.2	91.7	169.6
сахарная свекла	101.3	117.4	126.1	127.4	109.9	110.5
овощи - всего	50.0	104.9	74.8	264.5	105.9	97.9
из них:						
помидоры	68.1	84.4	66.7	285.2	121.4	73.5
огурцы	13.4	233.3	84.9	258.3	91.2	121.7
капуста	147.6	192.4	36.0	207.5	100.0	100.0
морковь	105.6	100.0	181.8	100.0	100.0	100.0
свекла столовая	72.7	241.5	50.4	100.0	109.1	100.0
семечковые плоды	100.0	1062.8	100.0	210.5	75.0	70.3
ягоды культурные	51.7	100.0	338.5	100.0	200.0	100.0
продукция животноводства	158.7	172.1	112.8	128.6	107.2	112.4
крупный рогатый скот	129.2	173.5	122.3	142.3	126.5	106.6
свиньи	130.5	191.7	101.4	185.7	94.4	102.2
птица	189.9	162.5	100.0	122.7	102.2	118.2
молоко	149.3	210.2	116.4	117.4	97.8	119.6
яйца	218.8	76.7	144.9	112.4	140.9	94.5

ИНДЕКСЫ ЦЕН ПРОИЗВОДИТЕЛЕЙ В СТРОИТЕЛЬСТВЕ (в процентах)			
Годы	Строительство - всего	из него	
		строительно-монтажные работы	машины и оборудование
Декабрь к декабрю предыдущего года			
1998	121.0	112.4	121.9
1999	161.4	151.5	162.3
2000	132.4	137.2	119.7
2001	115.4	119.4	109.5
2002	108.2	108.6	107.0
2003	113.7	116.8	108.5
К предыдущему месяцу			
2003			
Январь	102.1	102.8	101.3
Февраль	100.8	100.9	100.8
Март	100.1	99.7	100.7
Апрель	101.4	101.9	101.0
Май	100.9	101.7	100.0
Июнь	100.3	99.7	100.5
Июль	101.2	100.8	101.0
Август	100.2	99.5	100.6
Сентябрь	100.8	100.1	101.1
Октябрь	101.9	102.9	100.3
Ноябрь	102.9	104.5	100.3
Декабрь	100.4	101.3	100.6

МЕТОДОЛОГИЧЕСКИЕ ПОЯСНЕНИЯ

В настоящее время разработана система индексов цен, в которую входят:

- в потребительском секторе
 - индекс потребительских цен на основные товары и услуги;
- в производственном секторе
 - индекс цен предприятий-производителей промышленной продукции;
 - индекс цен реализации сельскохозяйственной продукции;
 - индекс цен в капитальном строительстве;
 - индекс тарифов на грузовые перевозки.

Эти индексы рассчитываются по данным наблюдения за ценами товаров-представителей. Расчет строится на базе выборочного метода, основанного на предварительном отборе базовых предприятий и товаров-представителей. В набор включаются важнейшие товары-представители и мелкие группы товаров с учетом их доли во всей изучаемой совокупности.

Индекс потребительских цен (ИПЦ) характеризует изменение во времени общего уровня цен на товары и услуги, приобретаемые населением для непроизводственного потребления. Он измеряет отношение стоимости фактического фиксированного набора товаров и услуг в текущем периоде к его стоимости в базисном периоде. ИПЦ является важнейшим показателем, характеризующим уровень инфляции, и используется для анализа и прогноза ценовых процессов в экономике, пересмотра минимальных социальных гарантий, решения правовых споров.

Расчет ИПЦ производится путем объединения двух информационных потоков:

- данных об изменении цен, полученных путем регистрации цен и тарифов на потребительском рынке;
- данных о структуре фактических потребительских расходов населения за предыдущий год.

Наблюдение осуществляется в организациях розничной торговли, а также на вещевых, смешанных и продовольственных рынках, как в стационарных торговых заведениях, так и при передвижной торговле (палатки, киоски и т.д.), а также на предприятиях и в организациях сферы услуг городов Курска и Железногорска.

В набор товаров и услуг, разработанный для наблюдения за ценами, включены товары и услуги массового потребительского спроса. Отбор позиций произведен с учетом их значимости для потребления населения, представительности с точки зрения отражения динамики цен на однородные товары, устойчивого наличия их в продаже.

Исходной информацией для расчета ИПЦ являются данные регистрации цен на конкретные товары и услуги. На их основе определяются средние сопоставимые цены отчетного и предыдущего периодов. Сопоставимой считается цена, зарегистрированная в одном и том же предприятии торговли (сферы услуг) и на один и тот же или аналогичный по качеству товар.

На базе индивидуальных индексов цен определяются агрегатные индексы цен отдельных товаров, товарных групп и услуг в целом по региону.

Исходя из агрегатных индексов по товарам и услугам в целом по региону и доли расходов на их приобретение в потребительских расходах населения определяются сводные индексы цен в целом по группам продовольственных, непродовольственных товаров и услуг, а также ИПЦ по региону.

Индексы цен производителей промышленной продукции рассчитываются на основе зарегистрированных цен по товарам-представителям на предприятиях, где осуществляется наблюдение за ценами. Регистрации подлежат фактические цены на произведенную продукцию при реализации ее на внутреннем рынке с учетом всех видов потребителей.

В качестве товаров-представителей принимаются однородные группы продукции с точки зрения основных качественных параметров, а также потребительских свойств, характера используемого сырья, материалов и технологических процессов при их производстве.

Расчитанные по товарам-представителям индексы путем последовательной агрегации распространяются на отрасли (подотрасли). В качестве весов используются данные об объемах производства в стоимостном выражении базисного периода.

Индексы цен на продукцию в сельском хозяйстве. В целях статистического наблюдения за изменением уровня цен реализации продукции сельскохозяйственными организациями, исчисляется индекс средних цен на сельскохозяйственную продукцию, реализуемую по всем каналам. В состав средних цен реализации не включаются расходы по транспортировке, экспедированию, погрузке и разгрузке продукции, а также налог на добавленную стоимость. Их уровень зависит от доли отдельных каналов в общем объеме реализации и определяется путем деления полученной в хозяйстве выручки от реализации продукции на количество реализованной продукции. Ежемесячно исчисляют индексы цен на продукцию, проданную сельскохозяйственными организациями по всем каналам реализации. В качестве весов используется объем реализации отчетного периода, что обусловлено значительными сезонными колебаниями в составе реализуемой продукции в течение года.

При расчетах годовых индексов средних цен реализации сельскохозяйственной продукции в качестве базисных используются цены предшествующего года, при расчетах текущих индексов базисными могут быть цены как соответствующего периода прошлого года, так и предыдущего периода текущего года.

Получаемая информация служит также для отслеживания соотношения между ценами, по которым сельскохозяйственные производители продают свою продукцию, и ценами, по которым они приобретают промышленную продукцию и услуги.

Весы для исчисления индекса цен приобретения строятся на основе данных о текущей структуре расходов хозяйств.

Индексы цен производителей в строительстве рассчитывается как агрегированный из индексов цен на строительные работы; машины и оборудование; прочие капитальные работы и затраты, взвешенные по доле элементов в общем объеме инвестиций.

Индексы цен на строительные работы определяются по данным регистрации цен на материалы, детали и конструкции, оплаты труда работников, а также других составляющих стоимости в базовых подрядных организациях.

Для исчисления индекса цен на строительные работы индивидуально-монтажные работы агрегируются с учетом удельного веса каждого составляющего элемента в стоимости работ по возведению объектов.

Индекс цен на машины и оборудование исчисляется по данным об изменении цен производителей оборудования, используемого в строительстве, а также транспортных, снабженческо-сбытовых расходов.

Индекс цен на прочие капитальные работы и затраты определяется из индексов цен по основным составляющим этих работ (проектно - изыскательским работам, работам по эксплуатационному и глубокому разведочному бурению, а также затратам, связанным с деятельностью застройщика и подрядчика).

Индексы тарифов на грузовые перевозки автомобильным транспортом характеризуют изменение за текущий период тарифов на грузовые перевозки, без учета изменения за этот период структуры перевезенных грузов по разнообразным признакам. За услугу-представитель принимается перевозка одной тонны массового груза определенным видом транспорта на фиксированное расстояние. В качестве весов используются доходы данного вида транспорта от перевозок грузов за базисный период.

ВНЕШНЕ- ЭКОНОМИЧЕСКАЯ ДЕЯТЕЛЬНОСТЬ

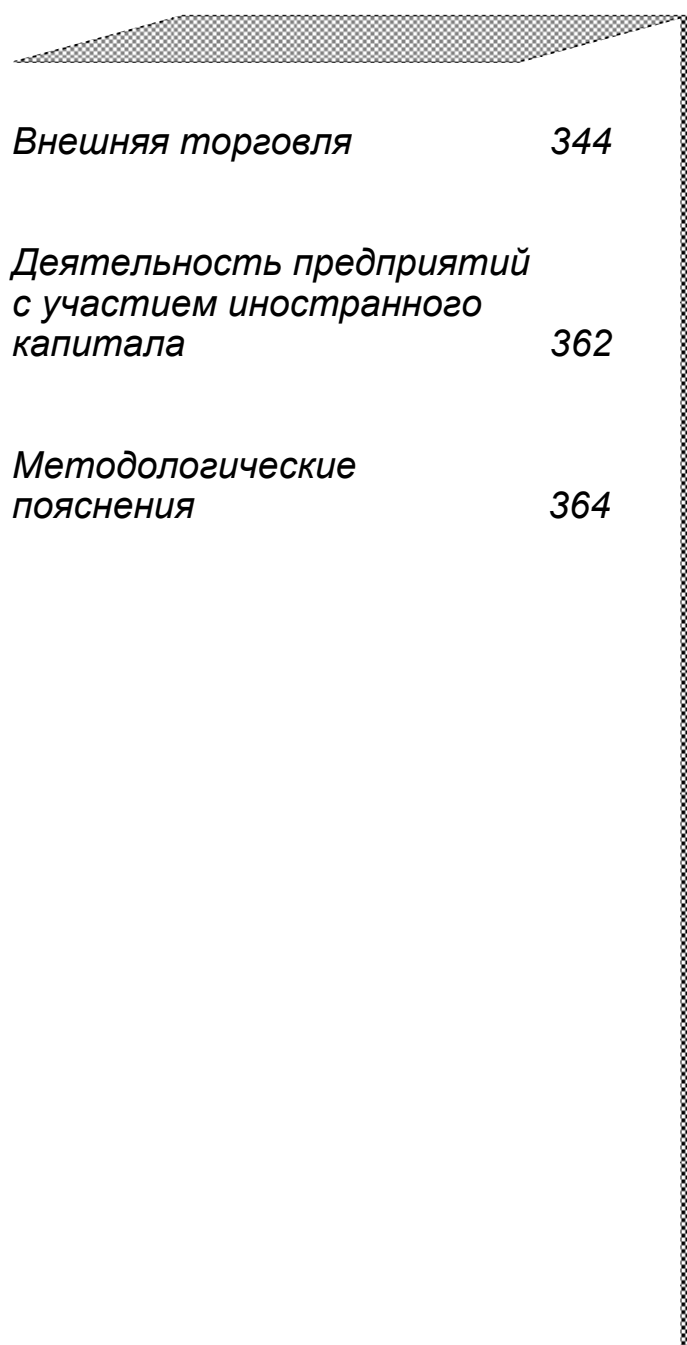

<i>Внешняя торговля</i>	344
<i>Деятельность предприятий с участием иностранного капитала</i>	362
<i>Методологические пояснения</i>	364

Раздел включает статистические данные о внешней торговле области с зарубежными странами и странами СНГ.

ВНЕШНЯЯ ТОРГОВЛЯ ¹⁾

ЭКСПОРТ ТОВАРОВ

(в фактически действовавших ценах; миллионов долларов США)

	1998	1999	2000	2001	2002	2003
Всего	158.3	94.9	114.7	100.0	97.9	138.0
в том числе:						
со странами вне СНГ	85.2	56.3	52.7	47.9	60.3	60.1
со странами СНГ	73.1	38.6	62.0	52.1	37.6	77.9

ИМПОРТ ТОВАРОВ

(в фактически действовавших ценах; миллионов долларов США)

	1998 ²⁾	1999	2000	2001	2002	2003
Всего	246.3	222.4	228.8	187.6	129.1	222.0
в том числе:						
со странами вне СНГ	91.9	73.4	39.3	35.8	23.7	77.5
со странами СНГ	154.4	149.0	189.5	151.8	105.4	144.5

¹⁾ Без учета официально не регистрируемого экспорта (импорта).

²⁾ В связи с отменой с 1 июля 1995г. таможенного оформления товаров, перемещаемых через границу между Российской Федерацией и Республикой Беларусь, сведения об импорте в торговле с республикой Беларусь не учитывались.

ВНЕШНЯЯ ТОРГОВЛЯ СО СТРАНАМИ ВНЕ СНГ

ЭКСПОРТ ТОВАРОВ ¹⁾

(в фактически действовавших ценах; миллионов долларов США)

	1998	1999	2000	2001	2002	2003
Всего	85.2	56.3	52.7	47.9	60.3	60.1
в том числе по странам:						
Австрия	0.1	-	-	0.0	0.1	0.0
Алжир	-	-	-	-	0.1	0.4
Аргентина	0.2	0.0	0.3	0.1	0.0	0.3
Афганистан	-	0.1	-	-	0.2	0.1
Бельгия	0.0	0.0	0.0	0.0	0.0	0.1
Бангладеш	-	-	-	-	0.1	-
Болгария	0.2	0.2	0.1	0.4	2.4	0.5
Бразилия	0.1	0.2	0.6	0.4	0.0	0.0
Венгрия	4.8	0.9	4.5	3.5	6.0	4.5
Вьетнам	0.2	0.3	0.4	0.6	0.6	0.7
Германия	1.5	1.1	0.2	0.7	0.8	0.2
Греция	-	0.1	0.1	0.0	-	0.0
Гвинея	0.0	0.2	0.2	0.2	0.1	0.3
Дания	-	0.0	0.0	0.1	0.5	0.0
Египет	-	0.1	-	0.1	0.0	-
Испания	0.3	0.1	0.0	0.1	3.9	1.4
Италия	1.8	2.1	4.1	3.0	4.7	9.0
Израиль	0.0	-	0.0	0.0	-	0.1
Индия	0.1	0.1	0.0	0.1	0.3	0.2
Иран	-	0.1	0.1	0.0	0.1	0.0
Канада	0.0	-	-	0.0	-	0.1
Кипр	0.1	-	-	-	0.0	-
Китай	5.5	4.3	0.1	9.6	3.9	4.7
Латвия	4.1	0.8	0.8	0.8	0.6	0.7
Литва	2.5	1.1	0.6	2.1	1.1	1.0
Люксембург	0.1	-	-	-	-	-
Малайзия	-	0.1	0.0	0.0	0.0	0.0
Марокко	-	-	-	-	0.2	-

Продолжение

	1998	1999	2000	2001	2002	2003
Монголия	0.1	0.1	-	0.3	1.1	0.0
Нидерланды	0.6	0.2	0.2	0.1	1.2	0.2
Норвегия	0.0	0.1	0.1	0.0	0.0	-
Объединенные						
Арабские Эмираты	0.4	0.5	0.1	-	0.1	0.0
Пакистан	-	0.2	0.1	0.1	0.2	0.1
Польша	15.8	8.0	11.0	5.0	1.5	2.5
Португалия	-	-	-	0.3	-	0.0
Перу	-	0.2	0.0	0.0	0.0	0.0
Республика Корея	-	-	0.0	0.0	0.0	0.1
Румыния	0.0	0.1	0.0	0.1	3.1	5.1
Саудовская						
Аравия	-	-	-	-	3.2	2.8
США	3.6	1.9	3.1	2.4	0.9	0.4
Сянган (Гонконг)	-	-	0.0	0.0	0.0	0.4
Сингапур	-	0.4	0.5	0.2	0.3	0.0
Словения	0.3	0.0	-	-	0.0	0.1
Словакия	4.8	16.1	12.9	6.9	11.4	9.0
Турция	0.1	-	0.0	0.2	0.0	0.1
Таиланд	0.1	-	0.0	0.0	-	0.0
Тайвань	0.0	-	0.0	0.0	0.0	0.1
Хорватия	-	-	-	0.0	0.3	0.2
Финляндия	0.1	0.1	0.0	0.0	0.4	0.0
Филиппины	0.1	0.0	0.0	0.0	-	-
Франция	0.2	0.2	0.1	0.0	0.8	0.3
Чехия	33.8	15.2	11.9	9.3	9.3	13.5
Швеция	0.3	0.3	0.1	0.0	0.0	0.0
Швейцария	0.1	-	0.0	0.0	0.0	0.0
Эстония	1.6	0.8	0.5	0.7	0.7	0.8
Югославия	1.6	-	-	0.4	0.1	0.1
Япония	-	-	0.0	0.1	0.0	0.0

¹⁾Без учета официально не регистрируемого экспорта.

ИМПОРТ ТОВАРОВ ¹⁾

(в фактически действовавших ценах; миллионов долларов США)

	1998	1999	2000	2001	2002	2003
Всего	91.9	73.4	39.3	35.8	23.7	77.5
в том числе по странам:						
Австрия	0.5	0.1	-	0.1	0.5	0.9
Бельгия	0.4	0.9	-	0.0	0.1	0.1
Болгария	0.1	0.1	-	0.1	0.3	1.2
Бразилия	4.6	11.0	1.6	4.3	0.9	13.3
Великобритания	3.0	0.6	2.6	0.7	0.1	0.1
Венгрия	1.1	0.6	0.2	1.1	0.3	0.8
Вьетнам	0.1	0.0	0.0	0.0	0.0	0.0
Гватемала	3.9	2.5	-	-	-	-
Германия	11.9	6.6	10.3	6.0	6.8	3.8
Гондурас	-	-	-	-	-	2.0
Греция	0.0	0.0	0.0	0.0	-	0.8
Гибралтар	-	-	-	-	0.1	-
Дания	0.2	0.1	0.2	2.6	0.9	0.2
Ирландия	0.0	0.1	0.0	0.0	0.0	-
Испания	0.5	0.4	0.6	0.3	1.1	0.9
Италия	12.7	8.7	5.0	2.2	1.5	3.8
Индия	1.0	2.3	0.1	0.2	0.3	0.4
Индонезия	0.0	0.1	0.0	0.0	-	0.0
Иран	0.0	0.0	0.0	0.0	0.0	0.2
Исландия	-	-	-	-	-	0.1
Канада	-	-	-	0.0	-	0.2
Кот-Д'Ивуар	1.4	0.8	0.9	0.6	1.1	1.3
Китай	2.5	1.6	1.5	0.8	0.9	1.1
Куба	-	7.6	-	6.1	-	17.1
Латвия	1.0	0.1	0.2	0.6	0.2	0.0
Литва	2.0	2.0	0.9	0.3	0.1	0.1
Мавритания	-	-	-	-	0.1	0.1
Македония	1.8	0.6	0.0	-	-	-
Малайзия	0.1	0.2	0.1	0.0	0.2	0.2
Нидерланды	2.2	5.3	0.7	1.1	0.4	1.7
Никарагуа	-	-	-	-	-	1.9
Норвегия	0.1	-	0.1	0.1	0.0	-
Польша	2.3	1.8	0.3	0.2	0.9	1.6
Республика Корея	0.2	0.4	0.4	0.5	0.5	0.1
Румыния	0.8	0.9	0.4	0.0	0.0	0.1
Сальвадор	-	-	-	-	-	2.0
США	3.8	3.0	0.5	0.8	1.7	12.6

	Продолжение					
	1998	1999	2000	2001	2002	2003
Словения	0.6	0.9	-	-	0.0	0.1
Словакия	0.2	0.0	0.6	1.0	0.4	0.0
Сянган (Гонконг)	0.2	0.1	0.1	0.0	0.0	0.0
Турция	1.8	1.3	0.5	0.7	0.3	0.3
Таиланд	0.0	-	0.0	0.0	-	1.6
Тайвань	1.2	0.6	0.7	0.3	0.0	0.0
Финляндия	3.2	3.1	1.8	0.4	0.5	0.4
Франция	3.8	1.5	3.8	0.5	2.2	4.2
Чехия	10.8	0.9	0.5	0.0	0.0	0.2
Чили	0.1	-	-	-	-	-
Швеция	1.6	1.0	0.2	0.4	0.3	0.0
Швейцария	1.6	3.3	1.3	2.3	0.2	1.5
Эстония	0.5	0.1	0.1	0.0	0.1	0.1
Югославия	1.1	-	-	0.0	0.0	0.0
Япония	6.9	1.0	2.7	1.5	0.7	0.4
Прочие	0.1	1.2	0.4	-	-	-

¹⁾ Без учета официально не регистрируемого импорта.

ВНЕШНЯЯ ТОРГОВЛЯ ОБЛАСТИ СО СТРАНАМИ СНГ¹⁾

ЭКСПОРТ ТОВАРОВ

(в фактически действовавших ценах; миллионов долларов США)

	1998	1999	2000	2001	2002	2003
Всего	73.1	38.6	62.0	52.1	37.6	77.9
из общего объема по странам:						
Азербайджан	1.0	0.4	0.1	0.2	0.4	0.4
Армения	0.8	0.4	0.3	0.1	0.2	0.3
Белоруссия	13.8	5.0	5.0	4.6	3.5	9.5
Грузия	0.2	0.1	0.1	0.1	0.2	0.1
Казахстан	3.7	2.0	3.7	4.8	5.1	6.9
Киргизия	0.9	0.2	0.1	0.1	0.1	0.0
Молдавия	1.6	0.8	0.3	0.7	0.9	3.7
Таджикистан	0.4	0.5	0.5	0.2	0.2	0.2
Туркмения	0.0	0.0	1.2	2.6	0.4	0.8
Узбекистан	1.9	0.5	1.7	2.1	1.4	0.9
Украина	48.8	28.7	49.0	36.6	25.2	55.1

ИМПОРТ ТОВАРОВ

(в фактически действовавших ценах; миллионов долларов США)

	1998 ²⁾	1999	2000	2001	2002	2003
Всего	154.4	149.0	189.5	151.8	105.4	144.5
из общего объема по странам:						
Азербайджан	0.1	2.0	0.2	0.0	0.0	0.0
Армения	0.3	0.5	0.2	1.2	0.0	0.0
Белоруссия	...	29.7	30.8	27.2	22.2	34.9
Грузия	0.0	0.0	0.4	0.1	0.1	0.0
Казахстан	2.4	1.5	3.1	2.0	0.3	1.2
Киргизия	1.3	1.6	0.0	0.1	0.0	0.0
Молдавия	8.1	2.9	1.4	0.6	0.7	3.5
Таджикистан	0.6	0.6	0.6	0.1	0.1	0.1
Узбекистан	1.4	2.4	2.3	2.7	0.3	0.0
Украина	139.5	107.8	150.5	117.8	81.7	104.8
Прочие	0.7	-	-	-	-	-

¹⁾ Без учета официально не регистрируемого экспорта (импорта).

²⁾ Без учета Белоруссии.

ЭКСПОРТ ВАЖНЕЙШИХ ВИДОВ ТОВАРОВ¹⁾

	1998		1999		2000	
	коли- чество	стоимость, тыс. долл. США	коли- чество	стоимость, тыс. долл. США	коли- чество	стоимость, тыс. долл. США
Рыба свежая и свежемороженая, т	11.0	19.7	-	-	-	-
Молоко и сливки, тыс. т	1.4	1444.0	0.7	575.9	0.0	17.0
Ячмень, тыс. т	0.1	2.9	4.0	216.0	2.9	297.0
Мука пшеничная, тыс. т	1.1	212.6	0.1	7.0	0.1	14.0
Сахар свекловичный, т	-	-	-	-	-	-
Сахар белый, тыс. т	2.4	918.3	2.7	792.5	2.1	583.2
Патока, тыс. т	10.3	709.4	-	-	-	-
Водка, тыс. л. 100 % спирта	3.5	18.1	-	-	-	-
Руды и концентраты железные, млн. т	2.9	70768.8	2.6	41177.9	2.9	37707.9
Каучук синтетический, тыс. т	0.7	1086.6	6.2	4287.8	6.3	5511.8
Шины пневматические, шт.	109776	846.4	12227	297.9	324284	4465.2
Шкуры крупного рогатого скота, т	184.1	210.9	18.4	22.4	59.0	77.6
Лесоматериалы обработанные, тыс. т	0.1	7.3	0.3	33.2	0.2	27.4
Лесоматериалы необработанные, тыс.м ³	0.0	2.7	0.1	15.6	-	-

350 ВНЕШНЕЭКОНОМИЧЕСКАЯ ДЕЯТЕЛЬНОСТЬ

Продолжение

	2001		2002		2003	
	коли- чество	стоимость, тыс. долл. США	коли- чество	стоимость, тыс. долл. США	коли- чество	стоимость, тыс. долл. США
Рыба свежая и свежемороженая, т	-	-	-	-	-	-
Молоко и сливки, тыс. т	-	-	-	-	-	-
Ячмень, тыс. т	-	-	1.8	91.0	-	-
Мука пшеничная, тыс. т	0.1	18.0	0.1	7.0	0.2	32.9
Сахар свекловичный, т	7.2	3.0	-	-	-	-
Сахар белый, тыс. т	-	-	-	-	-	-
Патока, тыс. т	-	-	-	-	-	-
Водка, тыс. л. 100 % спирта	-	-	-	-	-	-
Руды и концентраты железные, млн. т	1.8	23101.6	2.6	35699.7	4.0	52702.4
Каучук синтетический, тыс. т	3.0	3061.1	0.3	189.3	-	-
Шины пневматические, шт.	-	-	-	-	-	-
Шкуры крупного рогатого скота, т	-	-	-	-	-	-
Лесоматериалы обработанные, тыс. т	0.0	8.7	0.0	0.6	0.1	29.4
Лесоматериалы необработанные, тыс.м ³	0.1	3.6	-	-	-	-

Сводный статистический ежегодник 2004

ВНЕШНЕЭКОНОМИЧЕСКАЯ ДЕЯТЕЛЬНОСТЬ 351

Продолжение

	1998		1999		2000	
	коли- чество	стоимость, тыс. долл. США	коли- чество	стоимость, тыс. долл. США	коли- чество	стоимость, тыс. долл. США
Бумага газетная, тыс. т	1.3	507.6	-	-	-	-
Ткани хлопчатобу- мажные, тыс. т	-	-	...	23.2	...	247.5
Черные металлы, тыс. т	2.6	1323.5	1.1	418.4	17.9	3866.7
Отходы и лом черных металлов, тыс. т	17.5	1041.0	17.8	404.7	26.2	981.9
Цветные металлы и изделия из них, тыс. т	1.6	1046.3	0.1	115.2	0.0	44.1
Свинец и изделия из него, т	0.0	0.1	-	-	-	-
Машины и обору- дование – всего	-	8545.3	-	6858.6	-	5316.2
в том числе:						
Холодильники, шт.	180	50.9	401	83.4	-	-
Бульдозеры, шт.	13	494.4	8	447.6	1	25.9
Машины стираль- ные, шт.	300	12.4	-	-	-	-
Станки металло- режущие, шт.	-	-	-	-	1	0.0
Машины штампо- вочные, гибочные, шт.	1	10.3	-	-	-	-
Подшипники качения	-	5384	-	3338.8	-	2881.9
Машины элект- рические и обору- дование – всего	-	7407.5	-	4643.3	-	5308.8

Сводный статистический ежегодник 2004

Продолжение

	2001		2002		2003	
	коли- чество	стоимость, тыс. долл. США	коли- чество	стоимость, тыс. долл. США	коли- чество	стоимость, тыс. долл. США
Бумага газетная, тыс. т	0.0	14.9	-	-	-	-
Ткани хлопчатобу- мажные, тыс. т	0.0	95.5	0.2	473.8	0.4	709.4
Черные металлы, тыс. т	2.2	1699.3	0.3	219.5	0.1	68.7
Отходы и лом черных металлов, тыс. т	4.7	197.8	7.8	332.2	41.1	2539.1
Цветные металлы и изделия из них, тыс. т	0.3	1213.5	0.0	3.9	0.1	376.6
Свинец и изделия из него, т	-	-	-	-	-	-
Машины и обору- дование – всего	-	...	-	...	-	...
в том числе:						
Холодильники, шт.	50	3.2	-	-	-	-
Бульдозеры, шт.	-	-	-	-	-	-
Машины стираль- ные, шт.	940	16.6	2040	36.0	1210	25.1
Станки металло- режущие, шт.	8	8.0	4	1.3	1	47.6
Машины штампо- вочные, гибочные, шт.	-	-	-	-	-	-
Подшипники качения	-	2519.0	-	2673.0	-	3499.6
Машины элект- рические и обору- дование – всего	-	...	-	...	-	...

ВНЕШНЕЭКОНОМИЧЕСКАЯ ДЕЯТЕЛЬНОСТЬ 353

Продолжение

	1998		1999		2000	
	коли- чество	стоимость, тыс. долл. США	коли- чество	стоимость, тыс. долл. США	коли- чество	стоимость, тыс. долл. США
в том числе:						
Аккумуляторы электрические, тыс. шт.	73.5	3622.9	...	1566.4	...	2876.6
Локомотивы и подвижной состав- всего	-	0.6	-	116.1	-	28.8
Средства наземного транспорта – всего	-	1161.8	-	760.6	-	796.4
в том числе:						
Тракторы, шт.	38	388.0	5	89.5	12	55.0
Автобусы, шт.	7	66.9	-	-	-	-
Автомобили легковые, шт.	20	159.8	-	-	-	-
Автомобили грузовые, шт.	6	83.1	36	225.0	21	155.3
Летательные аппараты и их части	-	8.8	-	-	-	-
Приборы, лабора- торное и меди- цинское оборудо- вание	-	1363.1	-	3178.5	-	217.7

Продолжение

	2001		2002		2003	
	коли- чество	стоимость, тыс. долл. США	коли- чество	стоимость, тыс. долл. США	коли- чество	стоимость, тыс. долл. США
в том числе:						
Аккумуляторы электрические, тыс. шт.	6.5	314.0	8.2	302.0	36.4	876.8
Локомотивы и подвижной состав- всего	-	-	-	-	-	-
Средства наземного транспорта – всего	-	...	-	...	-	...
в том числе:						
Тракторы, шт.	-	-	1.0	14.3	1.0	11.4
Автобусы, шт.	-	-	-	-	-	-
Автомобили легковые, шт.	1	6.8	1.0	4.1	1.0	6.7
Автомобили грузовые, шт.	13	87.4	5.0	55.2	-	-
Летательные аппараты и их части	-	-	-	-	-	-
Приборы, лабора- торное и меди- цинское оборудо- вание	-	1519.9	-	336.0	-	540.8

¹⁾ Без учета официально не регистрируемого экспорта.

ИМПОРТ ВАЖНЕЙШИХ ВИДОВ ТОВАРОВ ¹⁾

	1998 ²⁾		1999		2000	
	коли- чество	стоимость, тыс. долл. США	коли- чество	стоимость, тыс. долл. США	коли- чество	стоимость, тыс. долл. США
Мясо свеже- мороженое, тыс.т	0.1	166.4	1.7	1569.2	0.1	176.2
Рыба свежая и свежемороже- ная, т	-	-	251.4	75.0	-	-
Молоко и сливки, тыс. т	2.1	2221.3	0.5	721.3	0.1	115.0
Масло сливоч- ное, т	-	-	-	-	98.3	151.1
Цитрусовые плоды, свежие или сушеные, т	-	-	-	-	-	-
Зерновые хлеба- всего	-	1199.5	-	619.6	-	3951.8
в том числе:						
пшеница, т	6160.8	757.0	4247.5	379.7	27269.1	2411.6
кукуруза, тыс. т	0.9	442.5	0.3	239.9	1.8	1540.2
Мука пшенич- ная, тыс. т	0.9	328.2	-	-	-	-
Масло подсол- нечное, т	145.2	117.6	1767.8	701.2	1288.5	381.8
Изделия и кон- сервы из мяса, т	316.9	992.1	1040.8	1877.2	402.0	459.5
Сахар тростни- ковый, тыс. т	28.6	8509.1	127.9	21088.8	9.3	1560.5
Сахар белый, тыс. т	6.0	3576.2	0.4	213.9	-	-
Какао-бобы, т	748.9	1352.4	-	-	-	-

	Продолжение					
	2001		2002		2003	
	коли- чество	стоимость, тыс. долл. США	коли- чество	стоимость, тыс. долл. США	коли- чество	стоимость, тыс. долл. США
Мясо свежее- мороженое, тыс.т	0.1	168.3	0.2	174.8	0.0	39.1
Рыба свежая и свежемороже- ная, т	-	-	-	-	-	-
Молоко и сливки, тыс. т	0.2	198.0	1.0	709.7	0.0	23.0
Масло сливоч- ное, т	149.1	189.4	-	-	60.0	118.5
Цитрусовые плоды, свежие или сушеные, т	-	-	0.0	7.3	-	-
Зерновые хлеба- всего	-	1741.0	-	2112.8	-	...
в том числе:						
пшеница, т	-	-	60.0	13.0	-	-
кукуруза, тыс. т	1.3	153.0	20.6	2099.8	3.3	421.1
Мука пшенич- ная, тыс. т	0.0	12.2	-	-	-	-
Масло подсол- нечное, т	1767.6	699.5	1060.3	586.6	20.5	12.1
Изделия и кон- сервы из мяса, т	-	-	-	-	-	-
Сахар тростни- ковый, тыс. т	46.2	10404.8	5.0	925.0	6239.1 ³⁾	11443.5 ³⁾
Сахар белый, тыс. т	-	-	-	-	-	-
Какао-бобы, т	565.2	583.6	526.4	1111.6	658.6	1322.9

ВНЕШНЕЭКОНОМИЧЕСКАЯ ДЕЯТЕЛЬНОСТЬ 357

Продолжение

	1998 ²⁾		1999		2000	
	коли- чество	стоимость, тыс. долл. США	коли- чество	стоимость, тыс. долл. США	коли- чество	стоимость, тыс. долл. США
Напитки алко – гольные и без- алкогольные	-	105.9	-	68.7	-	47.9
Уголь каменный, тыс. т	2.7	200.0	-	-	-	-
Продукты не- органической химии – всего	-	2202.7	-	1218.8	-	832.0
в том числе: сода каусти – ческая, т	-	-	-	-	-	-
Пластмассы и изделия из них	-	8201.5	-	7032.7	-	1879.6
Каучук синте- тический, т	271.7	569.7	337.3	746.1	107.0	244.6
Ткани хлопча- тобумажные, т	108.2	515.4	...	1004.0	...	1507.4
Черные металлы, тыс. т	85.9	39114.4	97.1	31487.8	160.4	43106.6
Отходы и лом черных металлов, тыс. т	0.0	0.1	0.0	0.6	-	-
Трубы, тыс. т	30.8	23435.1	33.4	16843.6	104.2	39671.4
Медь и изделия из нее, т	2.8	27.8	4.9	36.3	9.7	32.4

Продолжение

	2001		2002		2003	
	коли- чество	стоимость, тыс. долл. США	коли- чество	стоимость, тыс. долл. США	коли- чество	стоимость, тыс. долл. США
Напитки алко – гольные и без- алкогольные	-	2.0	-	11.3	-	-
Уголь каменный, тыс. т	0.3	1.9	-	-	0.8	35.2
Продукты не- органической химии – всего	-	200.0	-	400.0	-	401.2
в том числе: сода каусти – ческая, т	-	-	-	-	0.8	0.1 ⁴⁾
Пластмассы и изделия из них	-	6763.0	-	8300.7	-	7497.9
Каучук синте- тический, т	585.0	1351.4	137.6	225.5	154.4	190.4
Ткани хлопча- тобумажные, т	-	-	-	-	-	-
Черные металлы, тыс. т	40.8	12511.6	2.4	1589.4	7.4	2831.5
Отходы и лом черных металлов, тыс. т	-	-	-	-	-	-
Трубы, тыс. т	22.3	8893.9	6.1	3866.3	2.5	776.0
Медь и изделия из нее, т	12.1	55.5	56.1	120.0	38.0	125.4

Продолжение

	1998 ²⁾		1999		2000	
	коли- чество	стоимость, тыс. долл. США	коли- чество	стоимость, тыс. долл. США	коли- чество	стоимость, тыс. долл. США
Алюминий и изделия из него, т	42.8	100.9	16.2	33.4	8.6	25.9
Цинк и изделия из него, т	0.0	0.1	-	-	-	-
Прочие драгоценные металлы, т	255.8	836.6	-	-	-	-
Машины и оборудование – всего	-	41695.5	-	31769.4	-	36800.5
в том числе:						
бульдозеры, шт.	3	63.1	2	235.5	2	166.7
Машины штамповочные и гибочные, шт.	-	-	4	21.8	-	-
Машины для автоматической обработки информации	-	329.8	-	407.6	-	66.2
Электрические машины и оборудование	-	14571.6	-	5706.0	-	6175.7

Продолжение

	2001		2002		2003	
	коли- чество	стоимость, тыс. долл. США	коли- чество	стоимость, тыс. долл. США	коли- чество	стоимость, тыс. долл. США
Алюминий и изделия из него, т	5.1	13.0	4.2	19.8	9.9	49.3
Цинк и изделия из него, т	-	-	-	-	-	-
Прочие драгоценные металлы, т	-	-	-	-	-	-
Машины и оборудование – всего	-	...	-	...	-	...
в том числе:						
бульдозеры, шт.	1	156.3	3	66.7	9	659.0
Машины штамповочные и гибочные, шт.	-	-	-	-	-	-
Машины для автоматической обработки информации	-	200.0	-	-	-	...
Электрические машины и оборудование	-	...	-	...	-	...

ВНЕШНЕЭКОНОМИЧЕСКАЯ ДЕЯТЕЛЬНОСТЬ 361

	Продолжение					
	1998 ²⁾		1999		2000	
	коли- чество	стоимость, тыс. долл. США	коли- чество	стоимость, тыс. долл. США	коли- чество	стоимость, тыс. долл. США
Локомотивы и подвижной состав- всего	-	551.0	-	112.2	-	349.7
в том числе:						
вагоны, шт.	-	-	-	-	-	-
Средства наземного транспорта- всего	-	13487.4	-	12475.0	-	12537.3
в том числе:						
тракторы, шт.	63	1692.9	147	1865.1	80	567.4
автобусы, шт.	41	1003.6	31	722.1	35	874.5
Автомобили легковые, шт.	1072	2270.4	905	1220.3	632	671.0
Автомобили грузовые, шт.	154	6207.0	62	2922.1	82	3335.9
Приборы, лабораторное и медицинское оборудование	-	1999.4	-	4704.7	-	642.6
Мебель	-	812.0	-	1573.5	-	634.0
						Окончание
	2001		2002		2003	
	коли- чество	стоимость, тыс. долл. США	коли- чество	стоимость, тыс. долл. США	коли- чество	стоимость, тыс. долл. США
Локомотивы и подвижной состав- всего	-	...	-	...	-	...
в том числе:						
вагоны, шт.	-	-	14	213.4	6	90.0
Средства наземного транспорта- всего	-	...	-	...	-	...
в том числе:						
тракторы, шт. ⁴⁾	94	2029.0	80	1212.1	126	2854.8
автобусы, шт. ⁴⁾	8	744.9	3	277.1	15	955.3
Автомобили легковые, шт.	1	30.5	-	-	-	-
Автомобили грузовые, шт.	48	1042.1	86	3194.5	149	6142.4
Приборы, лабораторное и медицинское оборудование	-	1064.0	-	622.5	-	447.5
Мебель	-	...	-	...	-	...

¹⁾ Без учета официально не регистрируемого импорта.

²⁾ Без учета Белоруссии.

³⁾ Включая сахар свекловичный, сахар сырец из тростника

⁴⁾ Данные по Белоруссии.

ДЕЯТЕЛЬНОСТЬ ОРГАНИЗАЦИЙ С УЧАСТИЕМ ИНОСТРАННОГО КАПИТАЛА

ОСНОВНЫЕ ПОКАЗАТЕЛИ ДЕЯТЕЛЬНОСТИ ОРГАНИЗАЦИЙ С УЧАСТИЕМ ИНОСТРАННОГО КАПИТАЛА¹⁾

	1998	1999	2000
Число действующих предприятий (на конец года)	28	31	30
Объем продукции работ, услуг (в фактически действовавших ценах), тыс. руб.	790258.0	1376302.9	1802937.6
Среднесписочная численность работников, человек	3491	3594	4325
Расходы на оплату труда, тыс. руб.	98699.0	152483.3	189554.4
Инвестиции в основной капитал, тыс. руб.	130618.0	94612.2	182361.1
в том числе:			
из-за рубежа, тыс. руб.	39859.0	2192.0	15407.0
			Продолжение
	2001	2002	2003
Число действующих предприятий (на конец года)	30	50	66
Объем продукции работ, услуг (в фактически действовавших ценах), тыс. руб.	1922083.6	7926537.4	11474342.6
Среднесписочная численность работников, человек	5083	23119	23354
Расходы на оплату труда, тыс. руб.	214691.0	926077.7	1317243.5
Инвестиции в основной капитал, тыс. руб.	751976.2	576452.6	761007.0
в том числе:			
из-за рубежа, тыс. руб.	635528.7	5507.0	600.0

¹⁾ Включая данные по странам СНГ.

**РАСПРЕДЕЛЕНИЕ ОРГАНИЗАЦИЙ
С УЧАСТИЕМ ИНОСТРАННОГО КАПИТАЛА
ПО ОТРАСЛЯМ ЭКОНОМИКИ в 2003 г.**

	Число действующих предприятий	Среднесписочная численность работников, человек	Объем продукции (работ, услуг), тыс. руб.	Расходы на оплату труда, тыс. руб.
Всего	66	23354	11474342.6	1317243.5
в том числе:				
промышленность	25	15346	8542947.2	910158.1
сельское хозяйство	10	2836	808454.7	89468.8
строительство	3	17	3983.1	641.5
транспорт и связь	3	3285	1007783.6	216109.6
оптовая, розничная торговля и общественное питание	23	1853	1094554.9	100353.2
прочие виды деятельности сферы материального производства	1	6	15670.0	240.6
здравоохранение, физическая культура и социальное обеспечение	1	11	949.1	271.7

**ЧИСЛО ДЕЙСТВУЮЩИХ ОРГАНИЗАЦИЙ
С УЧАСТИЕМ ИНОСТРАННОГО КАПИТАЛА
НА 1 ЯНВАРЯ 2004 г.¹⁾**

Со странами СНГ ²⁾		С зарубежными странами ²⁾	
Белоруссия	2	Австрия	2
Молдавия	2	Багамские острова	1
Украина	17	Великобритания	2
		Венгрия	1
		Виргинские острова	2
		Вьетнам	1
		Германия	3
		Гибралтар	2
		Дания	1
		Италия	3
		Кипр	6
		Люксембург	1
		Нидерланды	2
		Панама	4
		Польша	4
		США	1
		Турция	2
		Чехия	1

¹⁾Предприятие может иметь несколько стран партнеров.

²⁾ Без филиалов, головное предприятие которых находится на территории других областей.

МЕТОДОЛОГИЧЕСКИЕ ПОЯСНЕНИЯ

Учет экспорта товаров производится по ценам FOB или Франко-граница страны-экспортера, т.е. в цену товара включаются его стоимость и расходы по доставке до сухопутной границы или до порта отгрузки страны-экспортера.

Учет **импорта** товаров производится по ценам CIF или Франко-граница страны-импортера, т.е. в цену товара включается его стоимость и расходы по страхованию и транспортировке товара до границы страны-импортера.

Экспорт - вывоз из страны товаров отечественного производства, а также реэкспорт товаров. К товарам отечественного производства относятся также товары иностранного происхождения, ввезенные в страну и подвергшиеся существенной переработке, изменяющей основные качественные или технические характеристики товаров.

Импорт - ввоз товаров в страну. В импорт включаются ввезенные товары, предназначенные для потребления в экономике страны, для реэкспорта, и товары, закупаемые для отечественных организаций за границей, для потребления на месте. К реэкспортным товарам относятся товары, ввезенные в страну, а затем вывезенные за границу без переработки.

Данные за 1998-2003гг. - на основе таможенной статистики и государственной статистической отчетности.

Предприятия с участием иностранного капитала. Основным юридическим документом, регламентирующим порядок создания, виды и условия деятельности, порядок ликвидации таких предприятий является Закон РСФСР «Об иностранных инвестициях в РСФСР», в котором устанавливается правовой режим иностранных инвестиций на территории Российской Федерации.

В соответствии с Законом «Об иностранных инвестициях в РСФСР» на территории России могут создаваться и действовать:

-предприятия с долевым участием иностранных инвестиций (совместные предприятия), а также их дочерние предприятия и филиалы;

-предприятия, полностью принадлежащие иностранным инвесторам, а также их дочерние предприятия и филиалы;

-филиалы иностранных юридических лиц.

Предприятие с иностранными инвестициями может быть создано либо путем его учреждения, либо в результате приобретения иностранным инвестором доли участия (пая, акций) в ранее учрежденном предприятии без иностранных инвестиций или приобретения такого предприятия полностью.

города и районы области

<i>Население</i>	368
<i>Труд</i>	382
<i>Уровень жизни населения</i>	388
<i>Образование</i>	391
<i>Здравоохранение</i>	394
<i>Охрана окружающей среды</i>	397
<i>Предприятия и организации</i>	399
<i>Промышленность</i>	403
<i>Сельское хозяйство</i>	404
<i>Строительство</i>	419
<i>Транспорт</i>	426
<i>Услуги населению</i>	428
<i>Финансы</i>	432
<i>Инвестиции</i>	434

НАСЕЛЕНИЕ

ОЦЕНКА ЧИСЛЕННОСТИ НАСЕЛЕНИЯ ОТ ИТОГОВ
ВСЕРОССИЙСКОЙ ПЕРЕПИСИ НАСЕЛЕНИЯ 2002 г.

(на начало года; тысяч человек)

	2003			2004		
	Всего	Городское	Сельское	Всего	Городское	Сельское
Область	1231.1	755.3	475.8	1214.5	749.7	464.8
г. Курск	411.9	411.9	-	408.4	408.4	-
г. Железногорск	95.5	95.5	-	95.9	95.9	-
г. Курчатов	45.6	45.6	-	45.9	45.9	-
г. Льгов	23.7	23.7	-	23.3	23.3	-
г. Щигры	19.5	19.5	-	19.2	19.2	-
Беловский	22.1	-	22.1	21.6	-	21.6
Большесолдатский	14.6	-	14.6	14.3	-	14.3
Глушковский	28.0	10.9	17.1	27.3	10.7	16.6
Горшеченский	22.6	6.9	15.7	21.8	6.7	15.1
Дмитриевский	22.2	10.5	11.7	21.5	10.3	11.2
Железногорский	18.1	2.4	15.7	17.8	2.3	15.5
Золотухинский	26.7	5.0	21.7	26.1	4.9	21.2
Касторенский	24.0	10.1	13.9	23.3	9.9	13.4
Коньшевский	15.0	4.1	10.9	14.6	4.1	10.5
Кореневский	21.4	6.6	14.8	21.0	6.6	14.4
Курский	56.2	-	56.2	55.2	-	55.2
Курчатовский	19.6	10.6	9.0	19.2	10.4	8.8
Льговский	19.2	-	19.2	18.6	-	18.6
Мантуровский	16.6	-	16.6	16.2	-	16.2
Медвенский	19.2	4.6	14.6	19.1	4.6	14.5
Обоянский	35.6	14.5	21.1	34.7	14.2	20.5
Октябрьский	23.9	5.2	18.7	23.8	5.2	18.6
Поныровский	13.5	4.7	8.8	13.2	4.7	8.5
Пристенский	21.1	8.7	12.4	20.6	8.5	12.1
Рыльский	40.7	17.7	23.0	40.1	17.5	22.6
Советский	23.5	6.6	16.9	23.2	6.7	16.5
Солнцевский	18.4	4.5	13.9	18.1	4.5	13.6
Суджанский	31.4	7.0	24.4	30.8	6.9	23.9
Тимский	14.5	3.7	10.8	14.2	3.7	10.5
Фатежский	23.1	5.7	17.4	22.8	5.6	17.2
Хомутовский	16.3	5.0	11.3	15.9	5.0	10.9
Черемисиновский	12.4	4.1	8.3	12.1	4.0	8.1
Щигровский	15.0	-	15.0	14.7	-	14.7

**РОДИВШИЕСЯ, УМЕРШИЕ И ЕСТЕСТВЕННЫЙ ПРИРОСТ,
УБЫЛЬ (-) НАСЕЛЕНИЯ**

(человек)

	Родившиеся					
	1998	1999	2000	2001	2002	2003
	Все население					
Область	10630	10160	10451	10506	10489	10771
г. Курск	3603	3419	3682	3830	3981	3963
г. Железногорск	836	865	874	883	845	947
г. Курчатов	499	438	466	475	467	526
г. Льгов	191	189	178	174	200	201
г. Щигры	156	134	165	145	188	163
Беловский	221	165	197	202	183	216
Большесолдатский	134	124	123	93	107	103
Глушковский	201	244	217	255	232	224
Горшеченский	167	170	193	184	177	168
Дмитриевский	182	182	152	157	124	138
Железногорский	122	117	116	117	134	122
Золотухинский	214	215	196	213	226	197
Касторенский	196	230	188	194	184	172
Коньшевский	109	118	89	127	100	107
Кореневский	216	177	190	214	208	206
Курский	393	399	419	405	390	431
Курчатовский	135	120	146	134	112	112
Льговский	147	121	138	139	128	145
Мантуровский	137	132	127	126	124	122
Медвенский	134	153	138	139	131	163
Обоянский	290	261	284	267	273	274
Октябрьский	209	203	224	186	188	200
Поныровский	159	154	137	124	120	122
Пристенский	205	161	172	170	182	179
Рыльский	322	332	333	285	307	309
Советский	227	216	194	207	158	183
Солнцевский	149	162	146	152	144	139
Суджанский	276	255	264	271	256	287
Тимский	154	132	147	128	109	107
Фатежский	225	202	174	187	194	202
Хомутовский	161	146	124	113	111	115
Черемисиновский	142	126	131	94	115	110
Щигровский	118	98	127	116	91	118

Сводный статистический ежегодник 2004

370 ГОРОДА И РАЙОНЫ ОБЛАСТИ

Продолжение

	Родившиеся					
	1998	1999	2000	2001	2002	2003
Городское население						
Область	6758	6467	6827	6921	7063	7222
г. Курск	3603	3419	3682	3830	3981	3963
г. Железногорск	836	865	874	883	845	947
г. Курчатов	499	438	466	475	467	526
г. Льгов	191	189	178	174	200	201
г. Щигры	156	134	165	145	188	163
пгт Глушково	43	46	49	76	47	65
пгт Теткино	31	51	45	47	48	38
пгт Горшечное	60	62	70	64	64	63
г. Дмитриев-Льговский	91	89	79	85	67	66
пгт Первоавгустовский	17	14	8	8	10	9
пгт Магнитный	18	21	19	15	18	18
пгт Золотухино	40	37	35	37	50	56
пгт Касторное	32	44	34	35	33	28
пгт Новокасторное	20	29	17	15	23	20
пгт Олымский	31	23	36	29	32	24
пгт Конышевка	44	38	32	36	29	42
пгт Коренево	77	69	62	67	70	74
пгт Иванино	13	13	21	18	12	13
пгт им. К.Либкнехта	72	67	72	76	57	65
пгт Медвенка	43	39	48	47	52	47
г. Обоянь	117	117	132	123	125	129
пгт Прямыцыно	57	60	59	45	52	51
пгт Поныри	64	50	43	60	47	49
пгт Пристенъ	53	52	48	43	51	62
пгт Кировский	27	24	32	28	25	31
г. Рыльск	132	133	155	132	148	130
пгт Кшенский	57	65	65	59	52	55
пгт Солнцево	36	40	36	36	35	46
г. Суджа	67	55	75	58	68	82
пгт Тим	48	43	37	50	36	22
г. Фатеж	68	53	61	59	60	45
пгт Хомутовка	53	39	42	31	40	46
пгт Черемисиново	62	49	50	35	31	46

Сводный статистический ежегодник 2004

Продолжение						
Родившиеся						
	1998	1999	2000	2001	2002	2003
Сельское население						
Область	3872	3693	3624	3585	3426	3549
Беловский	221	165	197	202	183	216
Большесолдатский	134	124	123	93	107	103
Глушковский	127	147	123	132	137	121
Горшеченский	107	108	123	120	113	105
Дмитриевский	74	79	65	64	47	63
Железногорский	104	96	97	102	116	104
Золотухинский	174	178	161	176	176	141
Касторенский	113	134	101	115	96	100
Коньшевский	65	80	57	91	71	65
Кореневский	139	108	128	147	138	132
Курский	393	399	419	405	390	431
Курчатовский	50	40	53	40	43	34
Льговский	147	121	138	139	128	145
Мантуровский	137	132	127	126	124	122
Медвенский	91	114	90	92	79	116
Обоянский	173	144	152	144	148	145
Октябрьский	152	143	165	141	136	149
Поныровский	95	104	94	64	73	73
Пристенский	125	85	92	99	106	86
Рыльский	190	199	178	153	159	179
Советский	170	151	129	148	106	128
Солнцевский	113	122	110	116	109	93
Суджанский	209	200	189	213	188	205
Тимский	106	89	110	78	73	85
Фатежский	157	149	113	128	134	157
Хомутовский	108	107	82	82	71	69
Черемисиновский	80	77	81	59	84	64
Щигровский	118	98	127	116	91	118

	Умершие					
	1998	1999	2000	2001	2002	2003
	Все население					
Область	21814	23283	23726	23576	23876	24044
г. Курск	5251	5839	6125	6345	6367	6506
г. Железногорск	959	1010	1098	1089	1218	1188
г. Курчатов	320	333	350	336	350	407
г. Льгов	434	462	476	479	461	471
г. Щигры	368	422	419	411	402	420
Беловский	522	527	534	533	491	471
Большесолдатский	393	363	340	360	402	355
Глушковский	746	757	761	740	709	763
Горшеченский	505	521	580	550	596	600
Дмитриевский	608	648	643	628	614	595
Железногорский	400	451	447	514	469	479
Золотухинский	595	569	636	592	615	572
Касторенский	487	560	632	543	558	587
Коньшевский	425	440	389	405	387	443
Кореневский	501	491	501	484	485	512
Курский	1111	1233	1179	1208	1200	1167
Курчатовский	394	487	469	481	491	476
Льговский	545	495	570	541	532	585
Мантуровский	408	374	394	375	401	374
Медвенский	405	482	452	471	463	433
Обоянский	779	856	839	818	810	809
Октябрьский	420	468	498	451	461	475
Поныровский	332	353	342	296	287	319
Пристенский	516	532	534	476	546	523
Рыльский	823	902	886	905	930	899
Советский	559	527	515	538	527	531
Солнцевский	463	499	478	479	468	429
Суджанский	714	720	659	666	715	709
Тимский	311	339	343	317	282	336
Фатежский	540	560	567	562	603	576
Хомутовский	398	373	392	344	366	384
Черемисиновский	260	306	287	292	279	281
Щигровский	322	384	391	347	391	369

	Продолжение					
	Умершие					
	1998	1999	2000	2001	2002	2003
Городское население						
Область	10009	11039	11453	11509	11738	11966
г. Курск	5251	5839	6125	6345	6367	6506
г. Железнодорожск	959	1010	1098	1089	1218	1188
г. Курчатов	320	333	350	336	350	407
г. Льгов	434	462	476	479	461	471
г. Щигры	368	422	419	411	402	420
пгт Глушково	130	115	148	147	139	144
пгт Теткино	121	115	107	105	105	114
пгт Горшечное	117	133	149	125	138	141
г. Дмитриев-Льговский	168	201	200	166	211	175
пгт Первоавгустовский	40	48	54	41	50	58
пгт Магнитный	24	26	34	20	19	25
пгт Золотухино	81	72	94	82	95	80
пгт Касторное	70	86	81	71	96	87
пгт Новокасторное	50	59	39	55	60	54
пгт Олымский	47	56	60	54	51	57
пгт Коньшевка	57	47	56	68	49	79
пгт Коренево	100	112	105	119	111	114
пгт Иваново	42	43	56	53	63	43
пгт им. К.Либкнехта	124	158	139	177	159	163
пгт Медвенка	45	84	67	61	90	81
г. Обоянь	285	375	286	282	277	284
пгт Прямыцыно	56	61	73	82	64	93
пгт Поныри	87	93	93	86	67	83
пгт Пристень	103	90	117	78	104	103
пгт Кировский	78	85	74	74	89	75
г. Рыльск	257	290	287	271	286	289
пгт Кшенский	112	115	133	107	125	127
пгт Солнцево	93	89	96	99	85	84
г. Суджа	93	106	112	114	111	110
пгт Тим	43	52	57	62	63	61
г. Фатеж	102	98	104	86	102	94
пгт Хомутовка	82	68	91	70	70	87
пгт Черемисиново	70	96	73	94	61	69

374 ГОРОДА И РАЙОНЫ ОБЛАСТИ

Продолжение

	Умершие					
	1998	1999	2000	2001	2002	2003
	Сельское население					
Область	11805	12244	12273	12067	12138	12078
Беловский	522	527	534	533	491	471
Большесолдатский	393	363	340	360	402	355
Глушковский	495	527	506	488	465	505
Горшеченский	388	388	431	425	458	459
Дмитриевский	400	399	389	421	353	362
Железногорский	376	425	413	494	450	454
Золотухинский	514	497	542	510	520	492
Касторенский	320	359	452	363	351	389
Конышевский	368	393	333	337	338	364
Кореневский	401	379	396	365	374	398
Курский	1111	1233	1179	1208	1200	1167
Курчатовский	228	286	274	251	269	270
Львовский	545	495	570	541	532	585
Мантуровский	408	374	394	375	401	374
Медвенский	360	398	385	410	373	352
Обоянский	494	481	553	536	533	525
Октябрьский	364	407	425	369	397	382
Поныровский	245	260	249	210	220	236
Пристенский	335	357	343	324	353	345
Рыльский	566	612	599	634	644	610
Советский	447	412	382	431	402	404
Солнцевский	370	410	382	380	383	345
Суджанский	621	614	547	552	604	599
Тимский	268	287	286	255	219	275
Фатежский	438	462	463	476	501	482
Хомутовский	316	305	301	274	296	297
Черемисиновский	190	210	214	198	218	212
Щигровский	322	384	391	347	391	369

Сводный статистический ежегодник 2004

Продолжение						
Естественный прирост, убыль (-)						
	1998	1999	2000	2001	2002	2003
Все население						
Область	-11184	-13123	-13275	-13070	-13387	-13273
г. Курск	-1648	-2420	-2443	-2515	-2386	-2543
г. Железногорск	-123	-145	-224	-206	-373	-241
г. Курчатова	179	105	116	139	117	119
г. Льгов	-243	-273	-298	-305	-261	-270
г. Щигры	-212	-288	-254	-266	-214	-257
Беловский	-301	-362	-337	-331	-308	-255
Большесолдатский	-259	-239	-217	-267	-295	-252
Глушковский	-545	-513	-544	-485	-477	-539
Горшеченский	-338	-351	-387	-366	-419	-432
Дмитриевский	-426	-466	-491	-471	-490	-457
Железногорский	-278	-334	-331	-397	-335	-357
Золотухинский	-381	-354	-440	-379	-389	-375
Касторенский	-291	-330	-444	-349	-374	-415
Коньшевский	-316	-322	-300	-278	-287	-336
Кореневский	-285	-314	-311	-270	-277	-306
Курский	-718	-834	-760	-803	-810	-736
Курчатовский	-259	-367	-323	-347	-379	-364
Льговский	-398	-374	-432	-402	-404	-440
Мантуровский	-271	-242	-267	-249	-277	-252
Медвенский	-271	-329	-314	-332	-332	-270
Обоянский	-489	-595	-555	-551	-537	-535
Октябрьский	-211	-265	-274	-265	-273	-275
Поныровский	-173	-199	-205	-172	-167	-197
Пристенский	-311	-371	-362	-306	-364	-344
Рыльский	-501	-570	-553	-620	-623	-590
Советский	-332	-311	-321	-331	-369	-348
Солнцевский	-314	-337	-332	-327	-324	-290
Суджанский	-438	-465	-395	-395	-459	-422
Тимский	-157	-207	-196	-189	-173	-229
Фатежский	-315	-358	-393	-375	-409	-374
Хомутовский	-237	-227	-268	-231	-255	-269
Черемисиновский	-118	-180	-156	-198	-164	-171
Щигровский	-204	-286	-264	-231	-300	-251

	Естественный прирост, убыль (-)					
	1998	1999	2000	2001	2002	2003
Городское население						
Область	-3251	-4572	-4626	-4588	-4675	-4744
г. Курск	-1648	-2420	-2443	-2515	-2386	-2543
г. Железногорск	-123	-145	-224	-206	-373	-241
г. Курчатов	179	105	116	139	117	119
г. Льгов	-243	-273	-298	-305	-261	-270
г. Щигры	-212	-288	-254	-266	-214	-257
пгт Глушково	-87	-69	-99	-71	-92	-79
пгт Теткино	-90	-64	-62	-58	-57	-76
пгт Горшечное	-57	-71	-79	-61	-74	-78
г. Дмитриев-Льговский	-77	-112	-121	-81	-144	-109
пгт Первоавгустовский	-23	-34	-46	-33	-40	-49
пгт Магнитный	-6	-5	-15	-5	-1	-7
пгт Золотухино	-41	-35	-59	-45	-45	-24
пгт Касторное	-38	-42	-47	-36	-63	-59
пгт Новокасторное	-30	-30	-22	-40	-37	-34
пгт Олымский	-16	-33	-24	-25	-19	-33
пгт Коньшевка	-13	-9	-24	-32	-20	-37
пгт Коренево	-23	-43	-43	-52	-41	-40
пгт Иванино	-29	-30	-35	-35	-51	-30
пгт им. К.Либкнехта	-52	-91	-67	-101	-102	-98
пгт Медвенка	-2	-45	-19	-14	-38	-34
г. Обоянь	-168	-258	-154	-159	-152	-155
пгт Прямицыно	1	-1	-14	-37	-12	-42
пгт Поньри	-23	-43	-50	-26	-20	-34
пгт Пристень	-50	-38	-69	-35	-53	-41
пгт Кировский	-51	-61	-42	-46	-64	-44
г. Рьльск	-125	-157	-132	-139	-138	-159
пгт Кшенский	-55	-50	-68	-48	-73	-72
пгт Солнцево	-57	-49	-60	-63	-50	-38
г. Суджа	-26	-51	-37	-56	-43	-28
пгт Тим	5	-9	-20	-12	-27	-39
г. Фатеж	-34	-45	-43	-27	-42	-49
пгт Хомутовка	-29	-29	-49	-39	-30	-41
пгт Черемисиново	-8	-47	-23	-59	-30	-23

Продолжение						
Естественный прирост, убыль (-)						
	1998	1999	2000	2001	2002	2003
Сельское население						
Область	-7933	-8551	-8649	-8482	-8712	-8529
Беловский	-301	-362	-337	-331	-308	-255
Большесолдатский	-259	-239	-217	-267	-295	-252
Глушковский	-368	-380	-383	-356	-328	-384
Горшеченский	-281	-280	-308	-305	-345	-354
Дмитриевский	-326	-320	-324	-357	-306	-299
Железногорский	-272	-329	-316	-392	-334	-350
Золотухинский	-340	-319	-381	-334	-344	-351
Касторенский	-207	-225	-351	-248	-255	-289
Коньшевский	-303	-313	-276	-246	-267	-299
Кореневский	-262	-271	-268	-218	-236	-266
Курский	-718	-834	-760	-803	-810	-736
Курчатовский	-178	-246	-221	-211	-226	-236
Льговский	-398	-374	-432	-402	-404	-440
Мантуровский	-271	-242	-267	-249	-277	-252
Медвенский	-269	-284	-295	-318	-294	-236
Обоянский	-321	-337	-401	-392	-385	-380
Октябрьский	-212	-264	-260	-228	-261	-233
Поныровский	-150	-156	-155	-146	-147	-163
Пристенский	-210	-272	-251	-225	-247	-259
Рыльский	-376	-413	-421	-481	-485	-431
Советский	-277	-261	-253	-283	-296	-276
Солнцевский	-257	-288	-272	-264	-274	-252
Суджанский	-412	-414	-358	-339	-416	-394
Тимский	-162	-198	-176	-177	-146	-190
Фатежский	-281	-313	-350	-348	-367	-325
Хомутовский	-208	-198	-219	-192	-225	-228
Черемисиновский	-110	-133	-133	-139	-134	-148
Щигровский	-204	-286	-264	-231	-300	-251

УМЕРШИЕ ПО ОСНОВНЫМ КЛАССАМ ПРИЧИН СМЕРТИ в 2003 г.

	Число умерших от ¹⁾					
	болезней системы кровообращения	ново-образований	несчастных случаев, отравлений и травм	болезней органов дыхания	болезней органов пищеварения	инфекционных и паразитарных болезней
Область	15790	2631	2004	1385	602	302
г. Курск	4005	861	585	230	262	119
г. Железногорск	698	171	118	59	46	8
г. Курчатова	211	56	61	15	23	6
г. Льгов	278	50	44	53	15	8
г. Щигры	281	37	27	40	4	9
Беловский	316	36	35	23	6	6
Большесолдатский	252	38	27	18	2	2
Глушковский	552	60	47	34	11	8
Горшеченский	397	57	48	21	11	5
Дмитриевский	475	41	43	13	7	3
Железногорский	341	57	33	13	12	5
Золотухинский	408	45	44	39	11	9
Касторенский	422	43	63	36	9	2
Коньшевский	307	41	35	31	5	6
Кореневский	365	42	43	43	8	4
Курский	798	112	103	60	18	18
Курчатовский	310	45	46	32	6	4
Льговский	426	59	33	39	4	3
Мантуровский	247	36	27	34	4	4
Медвенский	282	52	31	32	13	4
Обоянский	568	87	63	44	20	9
Октябрьский	307	54	28	49	17	5
Поныровский	218	38	26	17	7	5
Пристенский	328	65	41	69	4	5
Рыльский	621	66	74	40	18	6
Советский	372	59	41	41	5	1
Солнцевский	268	46	38	37	4	13
Суджанский	489	76	57	17	20	9
Тимский	252	28	20	20	1	2
Фатежский	391	61	38	55	15	2
Хомутовский	203	34	21	92	4	1
Черемисиновский	163	44	31	13	4	5
Щигровский	239	34	33	26	6	6

¹⁾ Основные классы причин смерти расположены по уменьшению числа случаев.

**УМЕРШИЕ В ТРУДОСПОСОБНОМ ВОЗРАСТЕ
ПО ОСНОВНЫМ КЛАССАМ ПРИЧИН СМЕРТИ в 2003 г.**

	Число умерших от ¹⁾					
	болезней системы кровообращения	несчастных случаев, отравлений и травм	новообразований	болезней органов дыхания	болезней органов пищеварения	инфекционных и паразитарных болезней
Область	2205	1461	767	338	325	226
г. Курск	736	427	266	121	149	85
г. Железногорск	149	96	56	14	25	6
г. Курчатова	60	50	28	5	16	4
г. Льгов	40	33	13	14	13	6
г. Щигры	43	21	8	11	4	7
Беловский	27	19	11	2	3	3
Большесолдатский	24	21	7	4	-	1
Глушковский	61	31	15	2	2	5
Горшеченский	48	36	13	7	5	4
Дмитриевский	64	25	13	7	4	3
Железногорский	43	23	14	4	3	5
Золотухинский	57	27	17	4	5	8
Касторенский	63	49	6	4	3	2
Коньшевский	25	27	4	3	1	5
Кореневский	50	33	14	4	5	3
Курский	89	72	35	29	10	12
Курчатовский	29	33	12	7	3	3
Льговский	43	23	14	13	2	3
Мантуровский	31	14	16	1	3	3
Медвенский	25	25	14	4	5	3
Обоянский	47	45	20	12	12	7
Октябрьский	40	24	16	8	7	4
Поныровский	19	24	16	5	4	5
Пристенский	38	27	18	10	2	4
Рыльский	70	60	26	6	14	6
Советский	55	33	14	3	-	1
Солнцевский	28	25	9	5	2	9
Суджанский	49	38	22	9	8	8
Тимский	17	12	5	2	-	2
Фатежский	60	27	21	8	9	1
Хомутовский	14	16	13	2	3	1
Черемисиновский	29	21	6	2	2	4
Щигровский	32	24	5	6	1	3

Сводный статистический ежегодник 2004

	Число мужчин умерших от ¹⁾					
	болезней системы кровообращения	несчастных случаев, отравлений и травм	новообразований	болезней органов дыхания	болезней органов пищеварения	инфекционных и паразитарных болезней
Область	1856	1244	502	299	257	200
г. Курск	601	345	160	109	110	76
г. Железногорск	130	83	30	13	21	6
г. Курчатова	49	42	14	2	13	4
г. Льгов	33	28	11	12	11	6
г. Щигры	39	18	4	10	3	5
Беловский	23	18	7	1	2	3
Большесолдатский	23	19	7	3	-	1
Глушковский	55	29	11	1	2	3
Горшеченский	38	32	12	7	5	4
Дмитриевский	56	18	9	6	3	3
Железногорский	36	22	9	3	3	5
Золотухинский	43	23	13	3	4	5
Касторенский	55	44	4	4	3	2
Коньшевский	21	25	2	3	-	5
Кореневский	44	27	7	3	4	3
Курский	77	63	24	28	9	10
Курчатовский	25	31	9	7	2	3
Льговский	40	23	13	11	2	2
Мантуровский	28	13	11	1	3	1
Медвенский	25	21	11	3	4	3
Обоянский	38	37	10	10	10	6
Октябрьский	34	22	13	8	7	4
Поныровский	16	19	10	4	3	4
Пристенский	34	25	15	10	2	4
Рыльский	65	43	17	5	10	5
Советский	47	28	10	3	-	1
Солнцевский	22	24	5	5	1	8
Суджанский	33	34	17	8	7	8
Тимский	14	12	2	1	-	2
Фатежский	51	22	15	8	7	1
Хомутовский	11	13	11	1	3	1
Черемисиновский	26	19	5	1	2	3
Щигровский	24	22	4	5	1	3

Продолжение

	Число женщин умерших от ¹⁾					
	болезней системы кровообращения	несчастных случаев, отравлений и травм	новообразований	болезней органов пищеварения	болезней органов дыхания	инфекционных и паразитарных болезней
Область	349	217	265	68	39	26
г. Курск	135	82	106	39	12	9
г. Железногорск	19	13	26	4	1	-
г. Курчатова	11	8	14	3	3	-
г. Льгов	7	5	2	2	2	-
г. Щигры	4	3	4	1	1	2
Беловский	4	1	4	1	1	-
Большесолдатский	1	2	-	-	1	-
Глушковский	6	2	4	-	1	2
Горшеченский	10	4	1	-	-	-
Дмитриевский	8	7	4	1	1	-
Железногорский	7	1	5	-	1	-
Золотухинский	14	4	4	1	1	3
Касторенский	8	5	2	-	-	-
Коньшевский	4	2	2	1	-	-
Кореневский	6	6	7	1	1	-
Курский	12	9	11	1	1	2
Курчатовский	4	2	3	1	-	-
Льговский	3	-	1	-	2	1
Мантуровский	3	1	5	-	-	2
Медвенский	-	4	3	1	1	-
Обоянский	9	8	10	2	2	1
Октябрьский	6	2	3	-	-	-
Поныровский	3	5	6	1	1	1
Пристенский	4	2	3	-	-	-
Рыльский	5	17	9	4	1	1
Советский	8	5	4	-	-	-
Солнцевский	6	1	4	1	-	1
Суджанский	16	4	5	1	1	-
Тимский	3	-	3	-	1	-
Фатежский	9	5	6	2	-	-
Хомутовский	3	3	2	-	1	-
Черемисиновский	3	2	1	-	1	1
Щигровский	8	2	1	-	1	-

¹⁾ Основные классы причин смерти расположены по уменьшению числа случаев.

ТРУД

**ЧИСЛЕННОСТЬ НЕЗАНЯТОГО НАСЕЛЕНИЯ, СОСТОЯЩЕГО
НА УЧЕТЕ В ОРГАНАХ ГОСУДАРСТВЕННОЙ СЛУЖБЫ ЗАНЯТОСТИ**
(на конец года; человек)

	Лица, незанятые трудовой деятельностью, ищущие работу - всего					
	1998	1999	2000	2001	2002	2003
Область	11439	8153	6787	7153	10116	10066
г. Курск	6524	4628	3638	3800	5539	5400
г. Железногорск	842	835	771	758	892	547
Беловский	79	63	56	73	75	63
Большесолдатский	82	70	68	77	59	73
Глушковский	127	76	56	85	135	115
Горшеченский	128	120	83	99	152	186
Дмитриевский	81	51	59	40	46	52
Железногорский	81	58	81	79	115	110
Золотухинский	207	69	78	53	110	133
Касторенский	94	91	58	146	129	149
Коньшевский	72	42	58	64	75	111
Кореневский	58	44	36	40	47	38
Курский	273	213	228	249	526	590
Курчатовский	893	521	401	421	529	576
Льговский	220	84	118	114	163	143
Мантуровский	64	57	47	51	63	72
Медвенский	85	59	52	51	53	86
Обоянский	108	119	101	101	229	163
Октябрьский	84	60	35	83	102	97
Поныровский	72	75	53	64	65	117
Пристенский	109	87	59	53	52	199
Рыльский	195	121	81	91	106	171
Советский	140	111	82	50	95	110
Солнцевский	83	35	41	54	47	63
Суджанский	136	103	87	72	127	98
Тимский	64	56	52	60	64	84
Фатежский	99	47	91	75	104	143
Хомутовский	60	53	44	79	126	113
Черемисиновский	58	33	45	47	66	55
Щигровский	321	172	128	124	225	209

Продолжение

	Из них имеют статус безработного					
	1998	1999	2000	2001	2002	2003
Область	11338	7998	6594	7044	10051	10006
г. Курск	6477	4505	3458	3728	5498	5356
г. Железногорск	831	818	768	748	890	546
Беловский	79	63	56	73	75	63
Большесолдатский	81	70	68	77	58	73
Глушковский	127	76	56	85	135	115
Горшеченский	124	120	83	89	152	186
Дмитриевский	81	51	59	40	46	52
Железногорский	73	58	81	79	111	110
Золотухинский	207	69	78	50	110	130
Касторенский	94	91	58	146	114	149
Конышевский	72	42	58	64	75	111
Кореневский	58	44	36	40	47	38
Курский	270	211	222	248	526	589
Курчатовский	883	519	401	411	529	575
Льговский	220	84	118	114	163	143
Мантуровский	63	53	47	51	63	72
Медвенский	85	53	52	51	53	86
Обоянский	108	119	101	101	229	163
Октябрьский	84	60	35	83	102	96
Поныровский	69	75	53	63	65	117
Пристенский	109	87	59	53	51	198
Рыльский	195	121	81	91	106	165
Советский	140	111	82	49	95	110
Солнцевский	82	35	41	54	47	63
Суджанский	136	103	87	72	127	98
Тимский	64	56	50	60	64	83
Фатежский	89	46	89	74	104	143
Хомутовский	60	53	44	79	125	112
Черемисиновский	56	33	45	47	66	55
Щигровский	321	172	128	124	225	209

Продолжение

	Из числа безработных получают пособие по безработице					
	1998	1999	2000	2001	2002	2003
Область	10897	6716	5984	6309	8792	8271
г. Курск	6172	3644	3126	3345	4704	4403
г. Железногорск	828	681	709	698	811	468
Беловский	76	61	54	72	70	60
Большесолдатский	81	63	66	75	57	63
Глушковский	127	73	54	76	129	108
Горшеченский	119	106	75	85	141	170
Дмитриевский	79	50	57	40	46	50
Железногорский	73	49	77	73	89	101
Золотухинский	196	62	73	38	107	111
Касторенский	94	83	55	130	95	132
Коньшевский	72	42	58	60	73	109
Кореневский	57	36	32	37	46	31
Курский	254	182	190	235	461	482
Курчатовский	817	457	348	344	461	448
Льговский	220	75	114	92	147	132
Мантуровский	63	52	47	49	63	55
Медвенский	81	49	34	44	45	71
Обоянский	103	111	96	96	211	157
Октябрьский	84	55	32	43	74	79
Поныровский	58	60	51	52	60	97
Пристенский	108	75	49	38	42	44
Рыльский	193	96	77	85	97	141
Советский	140	111	80	47	76	104
Солнцевский	78	33	39	44	47	50
Суджанский	136	96	83	71	125	82
Тимский	64	50	44	59	58	73
Фатежский	89	42	80	54	84	108
Хомутовский	59	44	37	66	106	102
Черемисиновский	56	32	34	44	64	49
Щигровский	320	146	113	117	203	191

Сводный статистический ежегодник 2004

Продолжение

	Заявленная предприятиями потребность в работниках					
	1998	1999	2000	2001	2002	2003
Область	2786	3332	4066	5412	5492	4937
г. Курск	509	993	1445	1240	3108	3149
г. Железногорск	373	334	326	412	303	222
Беловский	262	39	94	149	59	97
Большесолдатский	70	64	64	35	41	19
Глушковский	40	29	23	69	33	39
Горшеченский	54	55	42	49	25	47
Дмитриевский	64	51	90	153	236	46
Железногорский	134	182	135	211	127	161
Золотухинский	105	84	72	91	54	5
Касторенский	28	24	34	31	35	71
Коньшевский	12	9	6	112	0	0
Кореневский	32	49	35	45	67	62
Курский	39	234	408	461	87	40
Курчатовский	91	353	315	825	355	302
Льговский	162	136	119	111	110	173
Мантуровский	116	90	105	152	86	70
Медвенский	56	30	19	34	9	3
Обоянский	45	43	47	41	31	51
Октябрьский	38	32	59	77	50	51
Поныровский	27	22	24	24	14	12
Пристенский	57	31	33	116	71	19
Рыльский	98	80	88	50	22	63
Советский	10	19	28	391	3	0
Солнцевский	78	92	209	235	33	5
Суджанский	38	22	46	119	154	7
Тимский	45	51	65	61	88	56
Фатежский	66	43	23	14	63	14
Хомутовский	96	61	32	46	76	37
Черемисиновский	4	6	9	10	3	5
Щигровский	37	74	71	48	149	111

	Нагрузка не занятого населения на одну заявленную вакансию					
	1998	1999	2000	2001	2002	2003
Область	4.1	2.4	1.7	1.3	1.8	2.0
г. Курск	12.8	4.7	2.5	3.1	1.8	1.7
г. Железногорск	2.3	2.5	2.4	1.8	2.9	2.5
Беловский	0.3	1.6	0.6	0.5	1.3	0.6
Большесолдатский	1.2	1.1	1.1	2.2	1.4	3.8
Глушковский	3.2	2.6	2.4	1.2	4.1	2.9
Горшеченский	2.3	2.2	2.0	2.0	6.1	4.0
Дмитриевский	1.3	1.0	0.7	0.3	0.2	1.1
Железногорский	0.5	0.3	0.6	0.4	0.9	0.7
Золотухинский	2.0	0.8	1.1	0.6	2.0	26.6
Касторенский	3.4	3.8	1.7	4.7	3.7	2.1
Коньшевский	6.0	4.7	9.7	0.6	-	-
Корневский	1.8	0.9	1.0	0.9	0.7	0.6
Курский	7.0	0.9	0.6	0.5	6.0	14.8
Курчатовский	9.8	1.5	1.3	0.5	1.5	1.9
Льговский	1.4	0.6	1.0	1.0	1.5	0.8
Мантуровский	0.6	0.6	0.4	0.3	0.7	1.0
Медвенский	1.5	2.0	2.7	1.5	5.9	28.7
Обоянский	2.4	2.8	2.1	2.5	7.4	3.2
Октябрьский	2.2	1.9	0.6	1.1	2.0	1.9
Поныровский	2.7	3.4	2.2	2.7	4.6	9.8
Пристенский	1.9	2.8	1.8	0.5	0.7	10.5
Рыльский	2.0	1.5	0.9	1.8	4.8	2.6
Советский	14.0	5.8	2.9	0.1	31.7	-
Солнцевский	1.1	0.4	0.2	0.2	1.4	12.6
Суджанский	3.6	4.7	1.9	0.6	0.8	14.0
Тимский	1.4	1.1	0.8	1.0	0.7	1.5
Фатежский	1.5	1.1	4.0	5.4	1.7	10.2
Хомутовский	0.6	0.9	1.4	1.7	1.7	3.1
Черемисиновский	14.5	5.5	5.0	4.7	22.0	11.0
Щигровский	8.7	2.3	1.8	2.6	1.5	1.9

Продолжение						
Уровень зарегистрированной безработицы в процентах от численности трудоспособного населения						
	1998	1999	2000	2001	2002	2003
Область ¹⁾	2.0	1.3	1.0	1.1	1.6	1.6
г. Курск	2.4	1.6	1.3	1.3	2.0	1.9
г. Железнодорожск	1.4	1.3	1.3	1.2	1.4	0.9
Беловский	0.7	0.5	0.5	0.6	0.6	0.5
Большесолдатский	1.0	0.9	0.8	0.9	0.7	0.9
Глушковский	0.9	0.6	0.4	0.6	1.0	0.8
Горшеченский	1.1	1.0	0.7	0.8	1.3	1.6
Дмитриевский	0.6	0.4	0.4	0.3	0.3	0.4
Железнодорожский	0.7	0.6	0.8	0.7	1.1	1.0
Золотухинский	1.3	0.4	0.5	0.3	0.7	0.8
Касторенский	0.7	0.7	0.5	1.2	0.9	1.2
Коньшевский	1.0	0.6	0.8	0.8	1.0	1.5
Кореневский	0.5	0.4	0.3	0.4	0.4	0.3
Курский	1.0	0.8	0.8	0.9	1.9	2.2
Курчатовский	2.0	1.2	0.9	0.9	1.2	1.3
Льговский	1.0	0.4	0.5	0.5	0.7	0.6
Мантуровский	0.7	0.6	0.5	0.6	0.7	0.9
Медвенский	0.8	0.5	0.5	0.5	0.5	0.8
Обоянский	0.6	0.6	0.5	0.5	1.2	0.8
Октябрьский	0.7	0.5	0.3	0.6	0.8	0.7
Поныровский	1.0	1.1	0.8	0.9	0.9	1.7
Пристенский	1.0	0.8	0.6	0.5	0.5	1.9
Рыльский	0.8	0.5	0.3	0.4	0.4	0.7
Советский	1.1	0.9	0.7	0.4	0.8	0.9
Солнцевский	0.8	0.4	0.4	0.5	0.5	0.6
Суджанский	0.8	0.6	0.5	0.4	0.7	0.6
Тимский	0.8	0.7	0.6	0.8	0.8	1.1
Фатежский	0.7	0.4	0.7	0.6	0.8	1.1
Хомутовский	0.7	0.6	0.5	0.9	1.3	1.2
Черемисиновский	0.8	0.5	0.7	0.7	1.0	0.8
Щигровский	1.7	0.9	0.7	0.6	1.2	1.1

¹⁾ Область в % от экономически активного населения.

УРОВЕНЬ ЖИЗНИ НАСЕЛЕНИЯ

СРЕДНЕМЕСЯЧНАЯ НОМИНАЛЬНАЯ НАЧИСЛЕННАЯ
ЗАРАБОТНАЯ ПЛАТА ¹⁾

(рублей)

	1998	1999	2000	2001	2002	2003
Область	740.6	1055.8	1453.6	2011.3	2866.0	3973.7
г. Курск	914.4	1289.5	1773.2	2410.0	3283.1	4132.7
г. Железногорск	989.6	1615.9	2118.3	2633.7	4680.0	10246.8
г. Курчатов	1542.2	1798.2	2445.9	3988.0	5859.4	7044.0
г. Льгов	633.5	890.9	1300.6	1325.0	2206.7	3325.1
г. Щигры	514.3	723.9	1041.9	1463.6	2163.0	2684.5
Беловский	419.8	647.0	883.8	1094.5	1479.6	1792.4
Большесолдатский	365.7	495.4	791.3	1166.0	1649.2	1922.0
Глушковский	343.8	512.5	676.9	1283.4	1723.6	2402.5
Горшеченский	474.3	648.1	838.8	1150.4	1560.3	2290.2
Дмитриевский	403.5	518.0	748.9	1062.0	1728.1	2116.1
Железногорский	708.1	1041.3	1463.2	1941.3	2484.5	2984.7
Золотухинский	435.0	644.4	859.6	1186.9	1805.1	2215.6
Касторенский	523.5	818.0	1146.6	1414.8	1852.9	2290.0
Коньшевский	376.1	520.9	741.1	1086.3	1662.0	2155.6
Кореневский	431.3	636.7	912.1	1345.7	1765.1	2393.3
Курский	599.7	851.3	1088.7	1540.8	2311.5	2689.6
Курчатовский	525.2	683.8	883.1	1177.2	1867.9	2200.8
Льговский	336.5	438.9	603.0	892.7	1358.1	1645.2
Мантуровский	420.0	635.4	823.1	1302.1	1831.4	2160.6
Медвенский	664.4	1034.6	1532.7	2345.7	3585.2	4545.8
Обоянский	467.2	663.1	904.0	1223.9	1758.8	2212.6
Октябрьский	450.7	667.4	889.4	1123.1	1998.6	2495.4
Поныровский	440.3	634.6	892.1	1144.0	1722.3	2184.4
Пристенский	501.5	732.0	981.0	1425.3	1953.5	2583.4
Рыльский	484.1	682.4	882.8	1306.9	1990.0	2524.4
Советский	491.8	647.5	968.5	1196.2	1569.9	2080.3
Солнцевский	374.2	561.2	732.5	954.3	1502.1	1908.1
Суджанский	471.9	642.1	829.2	1152.1	1798.2	2223.9
Тимский	469.6	630.2	855.1	1202.5	1588.5	1930.5
Фатежский	465.2	602.7	794.2	1188.6	1776.3	2339.5
Хомутовский	408.7	582.3	720.6	1001.3	1489.3	1909.5
Черемисиновский	381.7	578.3	873.1	1203.3	1509.4	1934.1
Щигровский	346.1	510.6	739.8	978.7	1343.3	1544.4

¹⁾ Область – включая субъекты малого предпринимательства.
Города и районы – без субъектов малого предпринимательства.

**ЧИСЛЕННОСТЬ ПЕНСИОНЕРОВ, СОСТОЯЩИХ НА УЧЕТЕ
В ОБЛАСТНОМ ПЕНСИОННОМ ФОНДЕ ПО КУРСКОЙ ОБЛАСТИ
НА 1000 ЧЕЛОВЕК НАСЕЛЕНИЯ ¹⁾**
(на конец года; человек)

	1998	1999	2000	2001	2002	2003
Область	309.0	308.8	308.1	310.4	310.4	317.9
г. Курск	239.6	240.6	242.2	251.1	255.5	271.3
Беловский	397.7	396.6	395.0	389.6	392.1	382.7
Большесолдатский	383.7	378.0	372.2	367.2	360.1	391.3
Глушковский	425.6	416.0	411.5	409.2	406.7	400.0
Горшеченский	398.2	397.8	397.6	406.4	408.2	396.3
Дмитриевский	388.6	391.6	394.5	389.4	394.1	417.2
Железногорский	254.8	255.7	258.9	262.8	265.6	283.0
Золотухинский	325.2	336.9	336.8	392.4	326.6	342.8
Касторенский	392.3	398.6	400.4	394.0	395.0	372.1
Коньшевский	439.6	434.1	432.1	422.0	415.1	422.2
Кореневский	358.3	353.9	353.2	350.5	347.0	339.6
Курский	337.9	334.5	336.3	347.3	347.9	291.1
Курчатовский	220.6	221.9	225.3	226.6	227.7	251.0
Льговский	378.8	377.9	372.8	372.4	371.4	355.2
Мантуровский	380.5	383.1	381.8	384.0	380.7	380.5
Медвенский	391.4	392.8	382.0	371.7	366.6	373.0
Обоянский	372.8	378.2	379.6	373.7	377.1	369.8
Октябрьский	346.4	351.6	352.2	344.5	337.0	330.5
Поныровский	362.7	365.1	358.6	354.3	354.6	349.7
Пристенский	353.7	398.8	398.0	406.3	391.9	378.9
Рыльский	329.4	326.4	321.5	317.0	309.2	336.9
Советский	375.6	374.7	371.7	372.2	368.4	359.7
Солнцевский	388.8	383.7	376.4	375.9	370.0	396.8
Суджанский	362.1	356.6	354.7	351.6	348.3	358.0
Тимский	367.0	367.8	366.1	368.7	369.7	369.5
Фатежский	386.8	384.1	378.1	367.3	360.4	384.3
Хомутовский	374.6	376.5	371.9	364.9	362.8	373.9
Черемисиновский	355.9	356.9	353.1	345.8	336.4	328.9
Щигровский	347.5	350.7	349.1	352.4	349.5	353.2

¹⁾ Данные до 2002г. приведены по пенсионерам, состоящим на учете в органах социальной защиты населения.

ПЛОЩАДЬ ЖИЛИЩ, ПРИХОДЯЩАЯСЯ НА ОДНОГО ЖИТЕЛЯ
(весь жилищный фонд; на конец года; квадратных метров)

	1998	1999	2000	2001	2002	2003
Область	20.2	20.1	20.4	20.6	20.9	22.0
г. Курск	17.0	17.5	17.8	18.3	18.7	20.1
Беловский	25.7	26.4	26.8	26.9	27.5	27.9
Большесолдатский	22.7	17.9	18.5	19.2	18.7	21.2
Глушковский	23.2	23.4	23.6	24.0	24.6	25.3
Горшеченский	27.7	28.2	28.8	29.7	30.8	31.5
Дмитриевский	21.0	20.3	21.1	21.8	22.5	25.2
Железногорский	18.6	18.7	18.8	19.0	19.2	20.4
Золотухинский	20.4	20.8	21.3	21.0	21.3	23.2
Касторенский	27.4	28.3	28.9	28.5	29.6	29.2
Коньшевский	25.7	26.3	26.8	23.3	23.8	25.8
Кореневский	20.0	20.3	20.5	21.0	21.3	21.8
Курский	19.3	19.6	20.1	20.7	21.3	18.6
Курчатовский	18.2	18.5	18.5	18.6	18.5	20.3
Льговский	20.2	20.5	20.8	21.1	21.5	21.7
Мантуровский	28.1	25.4	22.1	22.6	23.2	24.2
Медвенский	24.5	24.8	25.0	25.0	25.4	26.7
Обоянский	21.0	21.4	21.7	22.0	22.5	23.1
Октябрьский	24.3	24.5	24.7	25.5	25.6	25.6
Поныровский	22.5	21.7	20.8	21.0	21.3	21.8
Пристенский	24.3	21.6	22.2	22.5	22.9	24.1
Рыльский	19.5	19.7	19.7	19.3	19.4	21.5
Советский	23.1	23.4	23.5	23.4	23.7	24.3
Солнцевский	24.3	24.2	24.7	25.1	25.3	28.2
Суджанский	20.0	20.0	20.2	18.8	19.2	20.4
Тимский	24.9	25.8	26.3	27.1	27.5	29.0
Фатежский	21.3	21.2	21.4	21.5	21.5	23.6
Хомутовский	21.5	20.7	21.2	21.3	21.7	23.4
Черемисиновский	21.9	22.4	22.7	23.5	23.8	24.8
Щигровский	20.3	20.8	21.2	21.3	21.6	22.6

ОБРАЗОВАНИЕ

ГОСУДАРСТВЕННЫЕ ДНЕВНЫЕ ОБЩЕОБРАЗОВАТЕЛЬНЫЕ ШКОЛЫ
(на начало учебного года)

	Число	Численность учащихся, человек					
	школ	2003/04	1998/99	1999/00	2000/01	2001/02	2002/03
Область	883	181680	176945	170042	163689	156476	147870
г. Курск	66	58682	56880	54641	52066	49712	47229
г. Железногорск	14	14535	14192	13489	13306	12690	12051
г. Курчатова	7	8735	8339	7862	7478	7059	6677
г. Льгов	7	3703	3554	3380	3213	3087	2919
г. Щигры	4	2901	2850	2684	2592	2438	2221
Беловский	33	3467	3326	3261	3193	3087	2788
Большесолдатский	22	2267	2144	2060	1992	1876	1767
Глушковский	26	3925	3855	3793	3693	3566	3493
Горшеченский	34	3140	3109	3045	2954	2815	2680
Дмитриевский	29	3307	3196	3034	2869	2699	2465
Железногорский	18	2629	2503	2334	2189	2056	1926
Золотухинский	31	4168	4073	3948	3763	3604	3379
Касторенский	33	3579	3546	3463	3333	3250	3083
Коньшевский	29	1995	1980	1882	1843	1771	1630
Кореневский	19	3092	3024	2960	2944	2877	2776
Курский	47	6547	6230	5811	5636	5400	5076
Курчатовский	18	2858	2726	2624	2470	2393	2198
Льговский	31	2110	2095	2034	1969	1897	1798
Мантуровский	24	2690	2663	2593	2474	2351	2221
Медвенский	21	2715	2687	2574	2496	2376	2194
Обоянский	41	5213	5085	4969	4835	4677	4451
Октябрьский	16	3987	3899	3748	3612	3474	3239
Поныровский	18	2447	2502	2413	2417	2310	2170
Пристенский	27	3344	3290	3230	3119	3037	2822
Рыльский	41	5579	5428	5208	5007	4756	4562
Советский	37	3496	3439	3384	3268	3155	3030
Солнцевский	27	2867	2813	2709	2634	2516	2317
Суджанский	34	4724	4671	4513	4355	4164	3996
Тимский	23	2271	2282	2164	2106	2021	1912
Фатежский	32	3772	3750	3643	3530	3321	3095
Хомутовский	27	2364	2247	2167	2063	1959	1837
Черемисиновский	20	2095	2084	2020	1944	1891	1809
Щигровский	27	2476	2483	2402	2326	2191	2059

**УДЕЛЬНЫЙ ВЕС УЧАЩИХСЯ ГОСУДАРСТВЕННЫХ ДНЕВНЫХ
ОБЩЕОБРАЗОВАТЕЛЬНЫХ ШКОЛ, ЗАНИМАВШИХСЯ
ВО ВТОРУЮ СМЕНУ, В ОБЩЕЙ ЧИСЛЕННОСТИ УЧАЩИХСЯ**

(на начало учебного года; в процентах)

	1998/99	1999/00	2000/01	2001/02	2002/03	2003/04
Область	19.6	18.9	17.6	17.1	16.3	16.1
г. Курск	36.5	36.1	34.1	33.9	32.2	31.6
г. Железногорск	31.7	30.4	22.0	24.1	23.9	22.0
г. Курчатов	31.2	30.5	28.9	23.3	21.4	19.3
г. Льгов	16.9	17.7	16.6	16.3	17.5	19.4
Беловский	0.6	0.4	0.6	0.3	0.3	-
Большесолдатский	14.3	13.1	18.3	19.0	15.9	14.4
Глушковский	13.3	12.1	11.0	10.0	10.5	10.1
Горшеченский	3.9	5.8	4.1	3.2	5.2	3.7
Дмитриевский	10.1	5.8	11.2	6.7	9.5	12.1
Железногорский	-	-	1.7	-	-	-
Золотухинский	21.5	19.2	17.7	17.1	15.9	17.3
Касторенский	7.2	5.3	7.0	6.1	4.3	4.1
Коньшевский	13.3	12.3	9.0	6.8	5.5	0.3
Кореневский	10.6	10.3	8.8	9.2	8.8	8.3
Курский	3.9	3.8	4.6	5.0	7.7	8.8
Курчатовский	14.4	12.8	15.3	7.6	10.5	9.8
Льговский	1.3	1.1	1.1	0.9	0.8	0.2
Мантуровский	3.0	2.0	1.9	1.7	2.6	1.4
Медвенский	7.7	7.4	6.3	4.7	3.8	4.2
Обоянский	8.0	5.6	6.0	7.1	4.2	2.1
Октябрьский	6.6	7.0	6.7	6.3	5.5	2.8
Поныровский	12.6	10.9	6.8	8.7	8.6	9.3
Пристенский	8.2	8.6	7.5	8.0	8.4	8.3
Рыльский	3.7	3.2	4.2	6.1	2.8	3.3
Советский	1.5	3.5	4.2	3.5	2.5	5.7
Солнцевский	8.2	8.4	8.2	5.0	5.1	6.0
Суджанский	3.2	1.3	1.3	2.6	2.3	7.7
Тимский	0.2	0.2	0.1	0.1	0.6	1.4
Фатежский	9.8	8.2	7.8	8.2	8.4	10.3
Хомутовский	-	-	0.4	0.3	-	-
Черемисиновский	12.3	11.6	12.2	9.6	7.2	2.0
Щигровский	0.8	0.4	-	-	-	-

**ГОСУДАРСТВЕННЫЕ СРЕДНИЕ СПЕЦИАЛЬНЫЕ
УЧЕБНЫЕ ЗАВЕДЕНИЯ**

(на начало учебного года)

	Число учебных заведений		Численность студентов, человек				
	2003/04	1998/99	1999/00	2000/01	2001/02	2002/03	2003/04
Область	33	18304	18749	19379	19211	19758	19624
г. Курск	17	9092	9447	9772	9746	10424	10473
г. Железногорск	2	1308	1431	1690	1817	1939	2114
г. Льгов	1	307	334	320	292	255	237
г. Щигры	1	335	321	363	319	298	294
Беловский	1	593	548	540	525	517	472
Дмитриевский	1	824	850	818	796	793	815
Обоянский	2	844	811	863	850	789	752
Рыльский	4	3061	3040	3178	3127	3025	2904
Советский	1	176	225	267	294	308	285
Суджанский	2	597	571	543	544	534	518
Хомутовский	1	1167	1171	1025	901	876	760

ЗДРАВООХРАНЕНИЕ

ОБЕСПЕЧЕННОСТЬ НАСЕЛЕНИЯ ВРАЧАМИ

(на 10000 человек населения)

	1998	1999	2000	2001	2002	2003
Область	45.8	45.0	45.5	46.2	46.7	49.3
г. Курск	86.6	83.7	84.7	87.0	87.8	94.5
г. Железногорск	37.1	37.2	35.5	35.8	36.2	37.4
г. Курчатов	36.9	40.0	39.3	37.7	35.4	38.6
г. Льгов	44.8	39.8	44.6	41.3	40.1	38.2
г. Щигры	40.7	38.8	39.0	37.4	35.6	40.6
Беловский	22.4	22.4	21.9	21.0	20.5	20.8
Большесолдатский	20.3	20.0	18.5	17.6	17.9	19.6
Глушковский	23.3	22.8	21.6	21.6	22.1	23.8
Горшеченский	18.8	19.1	18.2	17.9	19.8	20.2
Дмитриевский	23.4	23.3	23.8	23.8	23.8	24.2
Железногорский	13.7	12.9	13.1	11.9	11.7	14.0
Золотухинский	13.7	13.9	13.2	13.8	13.7	17.2
Касторенский	20.0	20.5	20.1	20.6	20.0	21.5
Коньшевский	22.9	20.4	20.7	19.1	22.2	22.6
Кореневский	19.4	18.7	18.9	15.1	17.7	17.6
Курский	16.4	18.6	19.0	22.7	23.4	21.0
Курчатовский	25.9	26.2	33.0	27.6	29.4	29.2
Льговский	1.9	1.9	2.0	1.5	2.6	2.7
Мантуровский	18.9	14.9	15.2	14.5	15.4	16.0
Медвенский	23.9	23.5	23.2	23.6	24.4	25.1
Обоянский	25.6	27.5	25.9	26.5	25.7	24.2
Октябрьский	17.4	17.2	18.1	17.6	18.1	18.1
Поныровский	27.4	26.6	25.5	27.5	24.3	25.0
Пристенский	15.6	18.7	18.2	17.1	17.1	17.0
Рыльский	23.1	22.2	21.9	25.6	25.5	27.7
Советский	15.5	15.3	15.5	14.9	15.2	15.9
Солнцевский	17.6	17.7	16.5	16.7	16.4	16.0
Суджанский	23.0	21.7	21.6	20.8	22.2	22.1
Тимский	22.4	22.8	22.7	22.5	24.3	24.6
Фатежский	21.7	21.4	21.5	21.8	20.9	22.8
Хомутовский	13.2	14.5	14.3	12.4	13.3	14.5
Черемисиновский	25.9	25.0	25.4	26.2	26.4	28.9
Щигровский	2.4	1.2	1.2	1.3	1.3	1.4

**ОБЕСПЕЧЕННОСТЬ НАСЕЛЕНИЯ
СРЕДНИМ МЕДИЦИНСКИМ ПЕРСОНАЛОМ**
(на 10000 человек населения)

	1998	1999	2000	2001	2002	2003
Область	109.2	110.1	107.0	108.6	109.5	112.3
г. Курск	128.5	129.8	124.3	129.7	130.4	130.2
г. Железногорск	104.0	105.7	100.4	99.7	100.4	103.2
г. Курчатов	98.6	101.0	101.0	93.0	91.6	98.7
г. Льгов	184.9	186.4	179.0	180.9	163.9	162.7
г. Щигры	158.9	157.8	155.6	152.7	150.0	163.0
Беловский	92.8	106.5	108.3	108.0	111.0	110.6
Большесолдатский	87.8	81.8	82.7	83.6	82.7	93.0
Глушковский	118.2	118.7	128.9	127.5	122.9	122.7
Горшеченский	90.2	92.5	94.1	93.9	91.9	91.7
Дмитриевский	81.0	85.3	87.1	90.3	85.8	84.7
Железногорский	61.3	60.3	53.4	55.2	59.7	61.2
Золотухинский	71.2	70.4	69.2	61.6	64.8	62.5
Касторенский	88.1	86.6	91.0	86.1	89.6	86.7
Коньшевский	94.7	80.2	95.1	90.7	94.9	100.0
Кореневский	101.3	101.8	94.6	100.5	103.7	104.8
Курский	51.7	54.5	49.0	56.9	57.4	50.7
Курчатовский	97.4	103.1	98.7	104.1	103.2	122.9
Льговский	40.2	41.5	41.4	39.7	41.8	44.1
Мантуровский	83.8	86.7	82.6	80.9	78.7	81.5
Медвенский	81.5	82.3	80.3	78.8	87.6	89.5
Обоянский	85.6	89.7	80.1	78.5	80.5	81.3
Октябрьский	71.4	71.1	65.1	64.7	64.1	65.1
Поныровский	94.5	93.0	91.5	86.2	94.1	96.2
Пристенский	75.8	73.8	67.7	71.8	72.5	74.3
Рыльский	119.7	112.7	102.0	118.7	115.7	128.4
Советский	87.7	85.9	86.1	85.1	85.7	80.2
Солнцевский	73.8	69.9	70.9	67.0	68.7	76.2
Суджанский	80.2	81.6	82.6	84.0	86.5	95.1
Тимский	105.6	109.5	113.6	114.6	118.9	116.2
Фатежский	86.3	91.6	90.0	84.4	84.6	93.9
Хомутовский	70.5	73.1	74.2	69.7	78.6	86.2
Черемисиновский	143.0	144.7	149.2	145.2	141.6	147.1
Щигровский	36.7	37.0	37.9	40.1	39.2	40.8

ОБЕСПЕЧЕННОСТЬ НАСЕЛЕНИЯ БОЛЬНИЧНЫМИ КОЙКАМИ
 (на 10000 человек населения)

	1998	1999	2000	2001	2002	2003
Область	119.5	119.1	115.3	111.6	112.4	115.7
г. Курск	117.7	116.9	121.7	121.0	124.1	132.5
г. Железногорск	85.1	84.6	83.9	85.0	84.8	87.5
г. Курчатов	80.7	80.9	80.7	80.2	79.4	85.0
г. Льгов	148.5	148.7	152.4	151.3	120.3	119.3
г. Щигры	165.1	167.5	136.6	137.9	151.0	148.4
Беловский	94.9	92.7	78.9	80.4	83.6	79.2
Большесолдатский	80.2	81.2	72.0	74.5	84.0	76.2
Глушковский	173.6	169.7	126.8	115.3	103.6	116.8
Горшеченский	116.3	118.3	98.3	96.1	93.2	103.2
Дмитриевский	105.8	109.0	97.7	100.8	104.2	96.7
Железногорский	26.0	26.3	21.8	22.4	24.5	23.6
Золотухинский	99.7	93.0	83.7	73.4	64.1	69.7
Касторенский	84.6	86.9	80.3	82.4	80.0	73.0
Коньшевский	100.0	99.4	89.6	86.4	93.0	80.8
Кореневский	105.7	97.8	85.1	84.9	87.4	86.2
Курский	41.9	42.5	43.4	43.1	39.7	18.8
Курчатовский	52.2	95.5	93.8	81.4	82.6	83.9
Льговский	14.7	14.5	14.8	7.5	5.2	5.4
Мантуровский	94.6	96.7	93.8	96.0	98.2	102.5
Медвенский	104.9	105.4	89.2	89.2	93.5	85.3
Обоянский	87.5	88.6	76.8	77.3	79.1	82.1
Октябрьский	68.5	70.3	67.2	62.2	67.5	66.4
Поныровский	110.3	95.8	86.5	96.4	73.5	78.8
Пристенский	114.7	117.8	110.9	111.1	113.7	116.5
Рыльский	114.2	98.5	82.1	82.6	83.4	96.8
Советский	68.2	69.1	73.9	75.1	83.1	73.3
Солнцевский	92.8	81.3	75.2	76.4	77.1	85.6
Суджанский	82.6	80.1	64.4	64.7	63.7	67.2
Тимский	124.8	127.2	122.7	109.3	91.9	95.1
Фатежский	77.9	78.2	70.0	73.9	75.1	83.3
Хомутовский	84.2	86.0	57.7	59.0	69.9	67.9
Черемисиновский	142.9	131.1	126.9	130.2	89.6	100.8
Щигровский	11.8	12.1	12.4	-	-	-

ОХРАНА ОКРУЖАЮЩЕЙ СРЕДЫ

ВЫБРОСЫ В АТМОСФЕРУ ЗАГРЯЗНЯЮЩИХ ВЕЩЕСТВ,
ОТХОДЯЩИХ ОТ СТАЦИОНАРНЫХ ИСТОЧНИКОВ

(тысяч тонн)

	1998	1999	2000	2001	2002	2003
Область	22.0	21.4	21.4	21.4	18.5	19.9
г. Курск	5.1	3.8	4.6	5.4	3.7	3.9
г. Железногорск	5.7	6.3	6.8	6.4	6.0	7.0
г. Курчатов	0.6	0.3	0.2	0.3	0.3	0.3
г. Льгов	1.5	1.4	1.3	0.9	1.2	1.2
г. Щигры	0.2	0.2	0.3	0.3	0.3	0.2
Беловский	0.2	0.2	0.1	0.1	0.1	0.1
Большесолдатский	0.2	0.1	0.2	0.2	0.2	0.2
Глушковский	1.6	1.6	1.5	1.3	0.6	0.9
Горшеченский	0.2	0.4	0.4	0.3	0.2	0.1
Дмитриевский	0.1	0.1	0.1	0.3	0.3	0.3
Железногорский	0.2	0.2	0.8	0.9	0.7	0.9
Золотухинский	1.7	1.7	0.6	0.6	0.9	0.5
Касторенский	1.2	0.7	0.7	0.4	0.8	1.1
Коньшевский	-	-	-	0.1	0.1	0.1
Кореневский	0.1	0.1	0.1	0.1	0.1	0.1
Курский	-	-	-	0.3	0.3	0.3
Курчатовский	0.2	0.3	0.2	0.3	0.2	0.2
Льговский	0.0	0.0	0.1	0.1	0.1	0.1
Мантуровский	0.1	0.3	0.1	0.6	0.3	-
Медвенский	-	-	-	-	-	-
Обоянский	0.0	0.1	0.1	0.1	0.1	0.1
Октябрьский	0.1	0.2	0.2	0.2	0.2	0.2
Поныровский	0.1	0.1	0.1	0.1	0.1	0.1
Пристенский	0.6	0.4	0.1	0.1	0.1	0.0
Рыльский	1.0	1.3	1.1	1.0	0.6	0.8
Советский	0.5	1.0	1.7	0.6	0.6	0.9
Солнцевский	0.0	0.0	-	0.0	0.0	0.0
Суджанский	0.7	0.6	0.2	0.3	0.2	0.3
Тимский	-	-	-	-	-	-
Фатежский	-	-	-	0.0	0.0	-
Хомутовский	-	-	-	0.0	0.0	0.0
Черемисиновский	-	-	-	0.1	0.0	0.0
Щигровский	-	-	-	-	-	-

**УДЕЛЬНЫЙ ВЕС УЛОВЛЕННЫХ И ОБЕЗВРЕЖЕННЫХ
ЗАГРЯЗНЯЮЩИХ ВЕЩЕСТВ В ОБЩЕМ ОБЪЕМЕ ОТХОДЯЩИХ
ОТ СТАЦИОНАРНЫХ ИСТОЧНИКОВ**

(в процентах)

	1998	1999	2000	2001	2002	2003
Область	59.9	58.8	61.4	66.3	63.9	62.6
г. Курск	66.6	61.6	60.8	65.7	57.8	53.1
г. Железногорск	77.8	77.5	77.6	78.5	77.7	74.5
г. Курчатов	20.5	24.4	24.6	6.3	2.8	10.6
г. Льгов	3.1	2.9	5.2	7.1	3.9	3.8
г. Щигры	62.1	67.2	48.8	64.2	73.0	76.7
Беловский	-	-	-	-	-	-
Большесолдатский	2.0	8.8	8.8	8.8	8.8	8.8
Глушковский	4.3	4.4	4.7	79.7	82.1	80.1
Горшеченский	1.4	8.1	2.7	25.1	33.5	51.8
Дмитриевский	-	-	-	-	-	-
Железногорский	0.9	1.0	63.5	37.8	67.5	60.6
Золотухинский	12.6	13.1	1.8	2.4	2.0	40.9
Касторенский	5.9	7.7	5.4	2.5	2.2	2.0
Коньшевский	-	-	-	-	-	-
Кореневский	0.1	0.1	0.5	-	0.1	0.1
Курский	-	-	-	37.4	43.2	23.9
Курчатовский	53.5	38.3	34.1	53.9	55.1	57.8
Льговский	31.8	34.2	0.2	0.2	0.2	0.2
Мантуровский	2.5	2.5	-	-	-	-
Медвенский	-	-	-	-	-	-
Обоянский	86.9	89.1	79.5	79.3	72.0	86.0
Октябрьский	85.4	68.7	68.7	68.7	69.2	69.3
Поныровский	-	-	-	-	-	-
Пристенский	5.1	4.8	-	-	-	-
Рыльский	7.5	7.8	5.3	2.7	6.6	15.1
Советский	13.0	0.2	0.1	0.1	0.2	0.2
Солнцевский	-	-	-	-	-	-
Суджанский	40.9	42.6	68.4	56.8	63.8	58.6
Тимский	-	-	-	-	-	-
Фатежский	-	-	-	38.2	-	-
Хомутовский	-	-	-	-	-	-
Черемисиновский	-	-	-	-	-	-
Щигровский	-	-	-	-	-	-

ПРЕДПРИЯТИЯ И ОРГАНИЗАЦИИ

КОЛИЧЕСТВО ПРЕДПРИЯТИЙ И ОРГАНИЗАЦИЙ,
СОСТОЯЩИХ НА УЧЕТЕ В ОРГАНАХ ГОССТАТИСТИКИ
(на 1 января)

	1999 ¹⁾	2000 ¹⁾	2001	2002	2003	2004
Область	17525	18801	20045	20946	21754	23330
г. Курск	7157	8010	8972	9741	10415	11393
г. Железногорск	854	866	883	935	994	1081
г. Курчатова	402	421	449	475	505	538
г. Льгов	208	220	228	235	244	247
г. Щигры	201	214	214	205	208	224
Беловский	307	307	304	303	313	356
Большесолдатский	211	214	220	231	241	256
Глушковский	351	362	363	349	343	365
Горшеченский	372	374	398	412	421	440
Дмитриевский	430	428	436	436	412	427
Железногорский	360	385	387	392	398	409
Золотухинский	359	388	392	400	394	403
Касторенский	373	384	388	389	391	406
Коньшевский	276	274	271	278	276	289
Кореневский	190	221	217	213	218	233
Курский	414	448	467	501	513	559
Курчатовский	264	271	271	261	240	246
Льговский	195	199	200	206	205	217
Мантуровский	246	254	263	275	275	296
Медвенский	497	484	498	504	502	509
Обоянский	461	473	508	503	527	543
Октябрьский	265	264	269	253	253	262
Поныровский	279	302	307	311	313	318
Пристенский	249	294	277	263	270	271
Рыльский	493	503	527	537	548	595
Советский	265	268	292	295	298	316
Солнцевский	249	271	270	273	261	289
Суджанский	409	406	428	447	454	487
Тимский	245	283	287	291	284	295
Фатежский	343	348	391	388	389	386
Хомутовский	206	245	244	205	204	207
Черемисиновский	192	217	221	223	223	227
Щигровский	202	203	203	216	222	240

¹⁾ Пересчитаны согласно методологии учета б. Госкомстата России.

**РАСПРЕДЕЛЕНИЕ ПРЕДПРИЯТИЙ И ОРГАНИЗАЦИЙ,
СОСТОЯЩИХ НА УЧЕТЕ В ОРГАНАХ ГОССТАТИСТИКИ,
ПО ФОРМАМ СОБСТВЕННОСТИ на 1 января 2004 г.**

	Виды собственности						итого
	федеральная	субъекта Федерации	муниципальная	частная	смешанная российская	прочие	
Область	941	1617	3228	13550	798	3196	23330
г. Курск	277	214	311	8634	397	1560	11393
г. Железногорск	30	17	110	729	44	151	1081
г. Курчатов	37	7	61	325	40	68	538
г. Льгов	37	20	44	87	18	41	247
г. Щигры	28	22	44	71	13	46	224
Беловский	19	54	90	126	16	51	356
Большесолдатский	15	30	74	109	6	22	256
Глушковский	24	67	108	113	18	35	365
Горшеченский	20	61	133	161	11	54	440
Дмитриевский	22	65	107	154	9	70	427
Железногорский	8	24	109	206	15	47	409
Золотухинский	23	64	130	108	9	69	403
Касторенский	31	63	128	115	11	58	406
Коньшевский	17	42	102	89	11	28	289
Кореневский	19	43	39	79	8	45	233
Курский	23	45	113	277	20	81	559
Курчатовский	8	39	43	110	9	37	246
Льговский	3	32	98	72	3	9	217
Мантуровский	21	48	96	75	9	47	296
Медвенский	16	54	105	294	9	31	509
Обоянский	24	56	132	259	27	45	543
Октябрьский	21	46	57	113	8	17	262
Поныровский	20	64	54	136	8	36	318
Пристенский	21	40	79	73	6	52	271
Рыльский	32	52	168	248	19	76	595
Советский	23	50	108	68	8	59	316
Солнцевский	18	40	37	135	8	51	289
Суджанский	27	73	129	174	15	69	487
Тимский	16	40	87	99	4	49	295
Фатежский	28	60	135	90	11	62	386
Хомутовский	17	26	48	56	5	55	207
Черемисиновский	15	38	69	47	3	55	227
Щигровский	1	21	80	118	-	20	240

ЧИСЛО КРЕСТЬЯНСКИХ (ФЕРМЕРСКИХ) ХОЗЯЙСТВ
(на конец года)

	1998		1999		2000		2001		2002		2003	
	еди- ниц	сред- ний раз- мер учас- тка, га	еди- ниц	сред- ний раз- мер учас- тка, га	еди- ниц	сред- ний раз- мер учас- тка, га	еди- ниц	сред- ний раз- мер учас- тка, га	еди- ниц	сред- ний раз- мер учас- тка, га	еди- ниц	сред- ний раз- мер учас- тка, га
Область	1343	69	1308	73	1333	84	1425	96	1428	104	1411	113
Беловский	46	103	48	104	57	111	74	111	78	133	78	160
Большесолдатский	40	82	38	98	39	114	43	124	44	130	46	119
Глушковский	31	50	30	57	21	61	24	62	21	71	21	73
Горшеченский	52	83	53	78	63	87	69	85	75	83	77	95
Дмитриевский	26	177	26	164	24	160	28	134	28	128	25	117
Железногорский	26	47	25	47	27	45	29	50	26	49	26	49
Золотухинский	49	97	47	102	49	106	50	124	53	124	53	136
Касторенский	33	64	31	58	34	60	34	65	34	65	34	65
Коньшевский	34	39	33	40	34	43	31	51	25	81	21	105
Кореневский	13	70	11	72	9	73	19	118	19	125	19	125
Курский	63	80	63	81	70	102	77	133	75	135	72	137
Курчатовский	65	27	65	26	62	37	54	44	52	44	51	42
Льговский	24	49	28	46	27	42	30	43	30	43	27	42
Мантуровский	14	122	19	153	31	162	37	165	44	158	42	165
Медвенский	210	48	203	56	186	67	178	79	176	82	180	84
Обоянский	61	58	59	62	63	61	66	66	64	71	62	71
Октябрьский	46	50	44	54	44	58	47	69	45	75	44	76
Поныровский	100	31	93	31	76	41	74	43	74	49	73	49
Пристенский	50	35	50	31	61	49	82	68	88	82	92	114
Рыльский	63	149	61	155	58	144	59	147	60	163	60	163
Советский	17	60	13	72	13	72	13	72	13	66	16	76
Солнцевский	54	82	54	76	51	109	56	123	57	102	57	125
Суджанский	44	44	37	62	48	94	56	122	60	129	53	112
Тимский	35	143	34	140	37	139	42	139	42	143	46	159
Фатежский	49	58	49	66	50	66	50	92	52	95	47	107
Хомутовский	25	84	27	75	34	93	30	96	26	109	26	207
Черемисиновский	7	53	7	53	7	48	7	48	7	43	7	43
Щигровский	66	100	60	106	58	148	66	178	60	236	56	263

**УДЕЛЬНЫЙ ВЕС ПРОИЗВОДСТВА ОСНОВНЫХ ВИДОВ ПРОДУКЦИИ
КРЕСТЬЯНСКИМИ (ФЕРМЕРСКИМИ) ХОЗЯЙСТВАМИ В ХОЗЯЙСТВАХ
ВСЕХ КАТЕГОРИЙ в 2003г.**
(в процентах)

	Зерно (в весе после доработки)	Сахарная свекла (фабричная)	Скот и птица на убой (в убойном весе)	Молоко
Область	9.2	6.3	0.5	0.9
Беловский	20.0	13.2	1.6	2.0
Большесолдатский	7.9	-	0.2	0.2
Глушковский	16.7	20.4	6.2	4.3
Горшеченский	6.9	4.0	0.7	0.5
Дмитриевский	5.1	0.9	0.1	0.1
Железногорский	0.6	-	0.0	0.0
Золотухинский	7.0	8.0	0.2	0.5
Касторенский	3.4	1.8	0.0	0.1
Коньшевский	6.7	-	0.1	0.1
Кореневский	2.6	0.3	-	-
Курский	11.4	1.4	0.1	1.1
Курчатовский	17.6	-	0.7	1.9
Льговский	1.4	1.2	0.3	0.0
Мантуровский	6.8	-	0.1	0.1
Медвенский	15.3	23.4	2.1	3.4
Обоянский	12.8	5.5	0.2	0.2
Октябрьский	26.6	-	0.1	0.1
Поныровский	11.6	27.9	1.0	1.1
Пристенский	19.9	7.1	0.2	0.5
Рыльский	10.1	0.5	0.2	0.7
Советский	1.0	1.3	0.1	0.1
Солнцевский	6.2	-	0.4	0.3
Суджанский	9.8	2.3	0.3	0.4
Тимский	11.1	7.9	0.3	0.3
Фатежский	5.4	0.0	0.4	0.3
Хомутовский	17.0	25.1	0.2	3.5
Черемисиновский	1.1	1.1	0.1	0.1
Щигровский	16.7	20.9	0.1	0.1

ПРОМЫШЛЕННОСТЬ

ИНДЕКСЫ ОБЩЕГО ОБЪЕМА ПРОМЫШЛЕННОЙ ПРОДУКЦИИ ¹⁾

(в процентах к предыдущему году)

	1998	1999	2000	2001	2002	2003
Область	101.4	112.5	104.8	91.5	100.1	116.0
г. Курск	100.4	105.1	107.8	103.7	90.6	106.5
г. Железногорск	113.0	111.2	111.2	84.5	114.6	125.7
г. Курчатова	101.3	127.9	100.0	85.9	110.5	119.3
Беловский	119.2	106.4	140.3	73.7	123.8	73.2
Большесолдатский	143.5	136.6	160.0	73.0	66.1	57.4
Глушковский	102.8	177.0	132.2	61.4	134.6	2.0р.
Горшеченский	64.5	71.5	63.0	98.0	116.9	97.5
Дмитриевский	39.3	87.1	84.0	80.6	111.7	95.4
Железногорский	110.2	102.8	110.6	93.2	132.0	82.7
Золотухинский	48.7	2.1р.	96.6	102.9	180.4	93.1
Касторенский	113.3	117.3	121.3	62.2	108.3	109.2
Коньшевский	86.8	112.8	2.6р.	82.6	173.1	116.4
Кореневский	94.2	148.9	101.7	111.3	104.2	134.1
Курский	-	-	-	29.7	-	-
Курчатовский	117.0	65.6	75.3	90.6	151.5	56.0
Льговский	124.2	67.9	96.3	198.4	117.5	2.4р.
Мантуровский	43.2	70.3	42.7	4.0р.	3.1р.	85.4
Медвенский	90.1	63.5	170.0	168.0	36.4	-
Обоянский	52.9	87.9	80.4	71.6	83.5	96.2
Октябрьский	120.5	88.5	73.0	70.7	90.8	111.6
Поныровский	95.0	121.5	92.8	54.6	73.6	116.4
Пристенский	122.4	86.0	19.3	105.8	47.1	-
Рыльский	82.8	131.7	70.0	100.1	83.7	144.0
Советский	144.4	181.1	95.5	63.3	111.6	137.3
Солнцевский	102.0	38.6	49.1	100.0	71.4	-
Суджанский	71.3	72.6	64.2	104.1	119.5	99.4
Тимский	66.4	53.8	81.7	75.6	3.7р.	16.4
Фатежский	52.8	94.5	59.8	89.6	16.2	73.0
Хомутовский	84.6	83.9	58.9	92.5	62.3	21.5
Черемисиновский	92.9	48.2	94.1	98.5	134.3	185.8
Щигровский	98.3	104.6	129.1	114.1	96.4	104.2

¹⁾ По промышленным предприятиям (без субъектов малого предпринимательства).

СЕЛЬСКОЕ ХОЗЯЙСТВО

ВАЛОВОЙ СБОР ЗЕРНА (в весе после доработки)

(в хозяйствах всех категорий; тысяч тонн)

	1998	1999	2000	2001	2002	2003
Область	1205.7	1176.2	1400.6	1572.8	1956.6	1346.0
г. Курск	1.6	1.5	3.1	3.9	2.7	1.7
Беловский	56.1	58.3	83.7	84.6	98.0	75.5
Большесолдатский	32.8	33.3	47.8	51.0	55.4	44.4
Глушковский	46.5	45.0	61.2	61.4	74.5	48.6
Горшеченский	57.0	48.3	61.4	69.1	82.4	62.1
Дмитриевский	25.5	13.7	17.7	26.0	41.7	19.6
Железногорский	30.0	32.9	37.7	40.9	49.3	31.7
Золотухинский	48.0	50.1	55.4	58.4	83.0	64.7
Касторенский	56.1	50.4	53.0	76.7	83.2	70.4
Коньшевский	24.7	24.7	35.4	55.7	70.3	32.4
Кореневский	64.6	54.3	70.8	73.5	87.9	61.8
Курский	59.8	62.6	73.4	78.7	98.4	60.8
Курчатовский	21.4	23.9	26.4	28.3	29.1	18.8
Льговский	44.4	41.9	47.2	47.8	58.6	33.7
Мантуровский	39.5	42.4	49.8	54.0	60.4	36.5
Медвенский	55.7	61.1	85.1	103.1	129.1	96.5
Обоянский	40.3	47.8	55.2	52.0	67.2	34.6
Октябрьский	18.0	17.9	17.7	16.4	21.4	11.3
Поныровский	36.7	33.1	42.3	37.2	45.8	34.7
Пристенский	45.2	40.7	42.3	44.3	51.2	26.2
Рыльский	48.2	36.7	42.2	49.0	86.2	65.2
Советский	57.4	60.3	61.5	85.0	108.0	77.9
Солнцевский	30.7	33.6	40.9	44.1	53.2	36.5
Суджанский	50.1	48.9	59.1	65.9	78.4	52.2
Тимский	36.0	36.9	40.7	45.5	54.0	35.2
Фатежский	37.9	37.3	36.0	46.0	80.7	81.1
Хомутовский	38.6	26.8	24.4	30.8	36.5	20.8
Черемисиновский	41.4	50.1	60.2	71.7	83.8	56.8
Щигровский	61.5	61.7	69.0	71.8	86.2	54.1

УРОЖАЙНОСТЬ ЗЕРНОВЫХ И ЗЕРНОБОБОВЫХ КУЛЬТУР
(в весе после доработки)

(в хозяйствах всех категорий; центнеров с одного гектара убранный площади)

	1998	1999	2000	2001	2002	2003
Область	17.0	17.1	18.4	20.7	25.1	20.8
г. Курск	23.8	23.8	19.6	23.5	38.1	26.2
Беловский	22.6	23.1	30.1	31.1	34.9	27.9
Большесолдатский	20.4	18.2	18.1	20.4	28.4	21.8
Глушковский	21.4	26.0	33.2	29.7	36.5	26.6
Горшеченский	16.1	15.4	17.9	19.6	23.7	18.6
Дмитриевский	10.9	10.8	11.4	15.9	22.0	14.2
Железногорский	16.7	16.4	16.9	21.2	23.7	23.5
Золотухинский	16.0	16.9	16.8	19.2	23.8	23.2
Касторенский	17.0	14.6	15.5	21.6	23.8	20.0
Коньшевский	11.6	11.6	14.3	21.1	26.5	19.6
Кореневский	27.6	26.7	32.7	33.5	37.3	29.4
Курский	16.8	18.8	18.6	21.0	24.9	18.7
Курчатовский	17.3	18.1	17.2	18.6	21.0	16.9
Льговский	18.9	16.8	17.2	18.6	23.4	19.0
Мантуровский	19.3	16.7	16.6	19.7	23.7	17.2
Медвенский	18.0	20.3	23.0	25.1	31.8	26.0
Обоянский	17.0	18.3	20.8	19.9	23.1	18.6
Октябрьский	14.7	15.8	14.0	16.9	20.9	15.4
Поныровский	16.1	17.7	17.8	17.7	22.3	19.0
Пристенский	14.7	15.3	14.1	15.9	17.9	13.2
Рыльский	16.1	14.3	16.3	19.4	27.3	22.6
Советский	17.1	17.4	17.6	23.5	28.5	23.9
Солнцевский	14.4	14.6	14.9	16.1	18.7	15.4
Суджанский	23.5	20.4	20.6	24.2	27.5	21.4
Тимский	16.3	14.3	14.5	17.5	20.0	15.5
Фатежский	11.2	12.2	11.7	13.3	21.7	22.4
Хомутовский	14.5	11.9	13.4	14.9	17.5	13.6
Черемисиновский	18.0	20.7	22.2	23.4	26.0	23.6
Щигровский	16.3	24.8	18.0	18.5	21.2	19.8

406 ГОРОДА И РАЙОНЫ ОБЛАСТИ

ВАЛОВОЙ СБОР САХАРНОЙ СВЕКЛЫ (фабричной) (в хозяйствах всех категорий; тысяч тонн)

	1998	1999	2000	2001	2002	2003
Область	742.2	893.0	1063.7	837.5	1078.7	1170.9
г. Курск	-	0.1	0.2	-	-	-
Беловский	58.3	54.2	68.7	56.6	62.3	57.7
Большесолдатский	18.6	20.1	13.6	10.5	20.4	20.0
Глушковский	65.0	83.8	91.9	76.6	103.8	107.5
Горшеченский	50.0	53.0	64.3	64.4	61.6	79.6
Дмитриевский	5.3	4.2	3.8	1.2	2.9	1.8
Железногорский	15.0	12.0	10.3	6.4	7.7	2.6
Золотухинский	11.8	21.2	13.4	10.6	27.5	43.4
Касторенский	33.0	55.7	70.3	62.8	78.8	100.1
Коньшевский	8.3	8.0	3.9	3.4	5.0	5.7
Кореневский	77.3	113.4	120.0	101.6	109.2	142.5
Курский	18.0	35.7	40.6	29.4	39.7	35.4
Курчатовский	10.6	12.9	15.7	10.9	9.9	9.9
Льговский	34.5	35.4	40.9	22.8	40.6	26.3
Мантуровский	18.8	23.0	38.0	26.0	32.3	36.8
Медвенский	24.8	48.3	62.0	65.2	77.4	64.6
Обоянский	40.0	40.2	47.5	26.0	27.3	17.1
Октябрьский	9.3	9.2	9.6	7.1	4.9	1.8
Поныровский	12.4	11.7	16.6	12.6	18.9	19.2
Пристенский	37.9	32.4	41.3	20.6	23.3	34.4
Рыльский	21.2	20.7	26.9	16.0	51.5	77.6
Советский	49.0	65.1	82.5	73.5	97.4	104.6
Солнцевский	10.7	10.9	11.4	7.5	14.2	12.0
Суджанский	31.9	36.8	43.9	29.9	27.7	24.2
Тимский	14.7	12.3	21.6	15.8	17.6	18.5
Фатежский	11.2	9.9	12.6	9.6	21.8	19.1
Хомутовский	8.6	5.3	8.4	5.8	5.4	5.4
Черемисиновский	18.5	24.8	44.8	39.4	63.8	78.8
Щигровский	27.5	32.7	39.0	25.3	25.8	24.3

УРОЖАЙНОСТЬ САХАРНОЙ СВЕКЛЫ (фабричной)
(в хозяйствах всех категорий; центнеров с одного гектара посевной площади)

	1998	1999	2000	2001	2002	2003
Область	136	148	190	181	186	185
г. Курск	-	242	413	-	-	-
Беловский	184	162	196	190	187	131
Большесолдатский	107	116	129	107	147	125
Глушковский	231	319	326	284	344	292
Горшеченский	146	126	142	192	146	187
Дмитриевский	119	57	73	75	95	56
Железногорский	123	130	124	135	161	57
Золотухинский	121	189	136	208	146	149
Касторенский	98	140	191	181	180	187
Коньшевский	68	61	164	138	159	143
Кореневский	258	354	377	309	290	296
Курский	92	171	224	237	174	134
Курчатовский	165	164	215	190	190	151
Льговский	150	158	193	111	166	100
Мантуровский	97	94	166	145	147	143
Медвенский	168	197	273	262	276	198
Обоянский	173	121	157	120	127	98
Октябрьский	105	114	154	143	77	44
Поныровский	110	104	143	164	148	143
Пристенский	124	91	128	91	95	123
Рыльский	96	118	107	136	174	227
Советский	141	161	205	202	240	254
Солнцевский	60	51	94	105	113	159
Суджанский	193	193	217	177	150	202
Тимский	82	63	131	114	98	151
Фатежский	74	71	144	89	174	189
Хомутовский	72	53	131	76	85	125
Черемисиновский	145	159	233	216	278	243
Щигровский	102	121	158	130	126	144

ВАЛОВОЙ СБОР КАРТОФЕЛЯ
(в хозяйствах всех категорий; тысяч тонн)

	1998	1999	2000	2001	2002	2003
Область	947.8	595.2	1097.6	1003.8	992.9	1161.8
г. Курск	27.0	12.4	19.8	13.0	12.4	16.1
Беловский	25.0	19.1	26.2	25.6	27.4	30.4
Большесолдатский	23.6	17.9	30.7	32.0	28.2	32.5
Глушковский	32.4	23.0	36.6	33.8	33.4	36.3
Горшеченский	29.6	17.6	37.1	31.8	39.0	41.4
Дмитриевский	46.3	29.6	55.3	51.8	45.7	56.4
Железногорский	53.0	33.1	58.1	52.8	46.2	56.8
Золотухинский	30.7	23.8	36.3	38.5	35.7	43.5
Касторенский	32.5	21.3	38.3	31.5	39.6	43.4
Коньшевский	24.1	15.8	27.5	26.4	24.0	29.1
Кореневский	29.1	25.1	33.2	31.2	31.0	34.2
Курский	73.7	37.1	81.3	67.1	55.0	76.0
Курчатовский	22.3	19.0	27.2	25.3	19.2	23.9
Львовский	38.1	28.8	44.9	40.9	36.9	41.3
Мантуровский	23.8	10.7	35.8	27.9	33.2	34.9
Медвенский	37.9	17.2	40.0	35.4	30.2	41.7
Обоянский	34.3	24.0	43.6	40.3	35.5	44.6
Октябрьский	30.1	20.2	36.2	35.1	32.7	46.2
Поныровский	22.5	12.8	26.1	24.4	22.0	26.9
Пристенский	39.2	23.0	45.6	41.2	41.3	44.4
Рыльский	37.3	32.4	47.3	46.9	53.5	60.3
Советский	36.8	17.5	43.5	34.6	41.2	43.2
Солнцевский	31.8	17.4	35.7	33.4	33.8	37.2
Суджанский	31.4	23.1	37.1	35.2	35.8	39.3
Тимский	16.8	12.7	28.5	29.1	28.2	28.2
Фатежский	32.1	21.2	37.3	34.8	37.9	47.4
Хомутовский	25.1	13.2	26.5	26.3	25.7	30.8
Черемисиновский	17.5	7.9	20.8	18.0	21.2	27.6
Щигровский	43.8	18.3	41.1	39.5	47.0	47.8

УРОЖАЙНОСТЬ КАРТОФЕЛЯ
(в хозяйствах всех категорий; центнеров с гектара)

	1998	1999	2000	2001	2002	2003
Область	108	68	125	114	112	129
г. Курск	120	95	120	114	103	127
Беловский	104	79	119	119	122	132
Большесолдатский	91	64	115	120	108	126
Глушковский	112	80	130	120	123	137
Горшеченский	103	61	119	101	120	125
Дмитриевский	113	73	133	122	108	133
Железнодорожный	132	79	133	122	108	133
Золотухинский	99	75	114	114	102	122
Касторенский	107	69	124	101	120	127
Коньшевский	110	72	127	114	102	128
Кореневский	110	95	127	120	123	137
Курский	110	56	127	123	102	128
Курчатовский	113	93	132	111	103	131
Льговский	98	74	121	111	102	123
Мантуровский	111	50	128	101	122	129
Медвенский	108	50	125	119	104	128
Обоянский	103	70	133	119	104	131
Октябрьский	105	70	122	111	103	123
Поныровский	110	63	127	114	102	126
Пристенский	110	65	127	119	122	133
Рыльский	108	88	125	120	123	136
Советский	111	51	129	101	120	128
Солнцевский	114	61	133	123	122	137
Суджанский	110	80	127	119	122	136
Тимский	88	65	115	123	120	131
Фатежский	90	62	114	100	102	121
Хомутовский	115	63	133	114	107	131
Черемисиновский	109	50	127	100	120	128
Щигровский	104	53	121	101	120	126

410 ГОРОДА И РАЙОНЫ ОБЛАСТИ

ВАЛОВОЙ СБОР ОВОЩЕЙ (в хозяйствах всех категорий; тысяч тонн)

	1998	1999	2000	2001	2002	2003
Область	160.0	164.3	168.8	158.7	158.5	182.6
г. Курск	17.1	14.7	13.7	5.0	5.5	6.2
Беловский	3.2	3.8	3.5	3.5	3.3	3.9
Большесолдатский	3.0	3.7	4.2	4.0	4.0	4.5
Глушковский	5.4	5.6	5.5	5.3	5.0	5.9
Горшеченский	3.0	4.4	5.7	5.0	5.2	6.5
Дмитриевский	6.5	6.1	7.0	7.0	6.4	7.3
Железногорский	12.6	11.9	10.7	9.1	8.7	10.0
Золотухинский	3.6	3.7	4.9	4.9	5.2	6.0
Касторенский	3.6	4.5	4.8	5.5	5.4	6.1
Коньшевский	1.8	2.1	3.6	3.1	3.1	3.6
Кореневский	5.3	6.3	4.8	4.4	4.3	4.9
Курский	11.0	9.3	10.0	14.3	14.7	14.6
Курчатовский	7.6	8.0	8.5	7.8	7.8	8.2
Льговский	8.5	7.3	7.4	7.4	7.2	8.0
Мантуровский	3.7	3.6	4.5	3.8	3.8	4.6
Медвенский	1.8	2.2	5.2	4.4	4.3	5.1
Обоянский	6.2	7.5	6.7	7.2	6.4	7.5
Октябрьский	6.8	6.7	5.0	5.4	6.1	8.0
Поныровский	2.8	2.7	2.5	2.7	2.8	3.3
Пристенский	6.2	5.6	6.2	4.9	4.8	6.1
Рыльский	7.3	8.6	6.7	6.9	8.0	9.2
Советский	3.3	4.5	5.0	4.2	4.3	5.1
Солнцевский	5.5	4.7	4.8	5.4	4.7	5.2
Суджанский	8.0	9.2	4.9	5.5	4.8	5.3
Тимский	2.4	3.3	3.9	3.2	3.3	3.9
Фатежский	3.2	2.9	5.7	6.2	6.1	7.5
Хомутовский	2.7	2.8	3.4	3.3	3.4	3.9
Черемисиновский	2.6	2.5	3.0	2.8	2.8	3.9
Щигровский	5.3	6.1	7.0	6.5	7.1	8.3

УРОЖАЙНОСТЬ ОВОЩЕЙ

(в хозяйствах всех категорий; центнеров с одного гектара посевной площади)

	1998	1999	2000	2001	2002	2003
Область	118	126	131	123	123	142
г. Курск	138	148	133	129	137	152
Беловский	118	142	128	129	124	148
Большесолдатский	111	129	132	126	125	142
Глушковский	127	141	130	127	121	147
Горшеченский	93	136	131	113	115	136
Дмитриевский	111	106	131	131	121	139
Железногорский	127	139	126	120	125	143
Золотухинский	119	124	132	119	124	139
Касторенский	108	138	132	144	132	151
Коньшевский	97	112	130	108	110	129
Кореневский	119	146	131	122	122	146
Курский	130	101	135	124	125	142
Курчатовский	121	122	134	111	134	140
Льговский	142	128	133	133	132	148
Мантуровский	107	103	132	111	112	137
Медвенский	99	126	141	118	116	138
Обоянский	103	129	134	134	117	150
Октябрьский	104	102	111	109	120	136
Поныровский	120	123	131	118	121	136
Пристенский	107	101	135	109	109	128
Рыльский	128	143	132	131	135	152
Советский	96	134	130	108	111	134
Солнцевский	120	103	132	148	127	143
Суджанский	118	144	127	141	129	146
Тимский	95	136	131	111	116	137
Фатежский	119	122	132	138	125	145
Хомутовский	103	116	130	111	112	131
Черемисиновский	120	137	134	120	123	143
Щигровский	116	134	131	122	126	145

412 ГОРОДА И РАЙОНЫ ОБЛАСТИ

ПРОИЗВОДСТВО СКОТА И ПТИЦЫ НА УБОЙ ¹⁾ (в хозяйствах всех категорий; в убойном весе; тонн)

	1998	1999	2000	2001	2002	2003
Область	84281	76355	78831	73375	76287	78180
г. Курск	567	452	397	412	425	431
Беловский	2696	2370	2373	2340	2681	2881
Большесолдатский	1698	1521	1543	1433	1576	1410
Глушковский	3249	3298	3441	3356	2848	2990
Горшеченский	2513	2449	2543	2102	2123	2227
Дмитриевский	2008	1677	1531	1296	1266	1157
Железногорский	10465	10594	13586	14458	14972	16500
Золотухинский	2242	1930	2053	1867	1774	1795
Касторенский	2377	2197	2223	1947	1922	2021
Коньшевский	1968	1546	1700	1409	1346	1334
Кореневский	2840	2487	2255	2131	2225	2190
Курский	12489	11707	11053	9213	11140	11374
Курчатовский	2589	1950	2098	1938	1900	1720
Льговский	2876	2564	2853	2530	2495	2568
Мантуровский	2661	2101	2124	2013	2121	2235
Медвенский	2432	2030	1838	1784	1885	1948
Обоянский	2426	2356	2424	2161	2149	2184
Октябрьский	1457	1293	1292	1286	1162	1143
Поныровский	1281	1163	1127	1024	973	923
Пристенский	2193	1829	1750	1567	1505	1665
Рыльский	2942	2641	2603	2782	2858	2813
Советский	2480	2381	2434	2107	2079	2217
Солнцевский	2036	1692	1609	1545	1509	1592
Суджанский	2888	2392	2444	2317	2343	2430
Тимский	1617	1511	1514	1298	1418	1378
Фатежский	2478	2099	1997	1728	1793	1667
Хомутовский	2394	2128	2171	1704	1728	1639
Черемисиновский	1640	1453	1427	1290	1282	1353
Щигровский	2779	2544	2428	2337	2789	2395

¹⁾ Основных видов.

ПРОИЗВОДСТВО МОЛОКА КОРОВЬЕГО
(в хозяйствах всех категорий; тонн)

	1998	1999	2000	2001	2002	2003
Область	463604	458267	437792	440444	432716	418730
г. Курск	1849	1749	1629	1950	2193	2311
Беловский	19832	22052	22451	23177	22610	21643
Большесолдатский	12890	13722	14213	14185	14219	14010
Глушковский	22303	27112	28371	28306	27539	25763
Горшеченский	24532	23254	21748	22635	22235	20853
Дмитриевский	11197	10007	8317	7705	7580	7419
Железногорский	15206	14777	13751	12860	12434	11189
Золотухинский	16379	15713	15802	15881	15703	15541
Касторенский	17961	17490	16889	17017	17331	17680
Коньшевский	11927	11157	10563	9968	9817	9083
Кореневский	21306	22666	21897	22042	22893	23943
Курский	28317	27600	25884	25725	24553	23431
Курчатовский	10774	10357	9418	9077	8584	7885
Льговский	20633	20552	19997	19748	19101	18124
Мантуровский	16148	15847	16161	17194	17156	16756
Медвенский	15687	14557	14410	14808	14888	14766
Обоянский	17976	17563	16069	16273	15309	13628
Октябрьский	11271	10868	10066	9577	9161	8367
Поныровский	7355	6970	6549	6569	6563	6548
Пристенский	13776	13388	12475	12755	12352	11901
Рыльский	24066	23167	20115	21794	21651	21844
Советский	14155	13870	13305	13380	13901	14881
Солнцевский	14527	14049	13145	13456	13359	13638
Суджанский	18893	18948	17923	17990	17758	16498
Тимский	14536	13664	13097	13158	13128	12934
Фатежский	16653	15294	14198	13264	12548	11339
Хомутовский	14870	13902	11737	11670	11481	10881
Черемисиновский	12646	12134	12168	13085	12548	12477
Щигровский	15939	15838	15444	15195	14121	13397

НАДОЙ МОЛОКА НА КОРОВУ
(в сельхозпредприятиях; килограммов)

	1998	1999	2000	2001	2002	2003
Область	1575	1717	1695	1919	1929	1969
г. Курск	3000	2894	2615	4133	5006	5222
Беловский	1981	2309	2395	2612	2440	2367
Большесолдатский	1266	1827	2126	2188	2274	2293
Глушковский	2122	3007	3169	3273	3186	3238
Горшеченский	1587	1472	1408	1751	1773	1667
Дмитриевский	1288	1194	959	1203	1229	1288
Железногорский	1665	1818	1835	1957	1959	2000
Золотухинский	1579	1718	1888	2051	2030	2075
Касторенский	1700	1847	1839	2032	2010	2041
Коньшевский	1205	1253	1275	1494	1653	1552
Кореневский	2001	2262	2213	2288	2418	2723
Курский	1781	1854	1746	1943	1871	1822
Курчатовский	1775	2030	1723	1850	1889	2388
Льговский	1832	1838	1804	1934	1926	1987
Мантуровский	1445	1685	1936	2198	2176	2192
Медвенский	1567	1652	1834	2225	2391	2633
Обоянский	1502	1584	1417	1588	1468	1256
Октябрьский	1197	1230	1045	1150	1250	1203
Поныровский	2089	2160	1972	2104	1929	1866
Пристенский	1660	1725	1509	1763	1676	1656
Рыльский	1276	1300	1116	1388	1662	2061
Советский	1604	1878	2101	2366	2239	2385
Солнцевский	1285	1427	1409	1642	1675	1735
Суджанский	1625	1732	1625	1844	1850	1820
Тимский	1384	1344	1342	1492	1514	1560
Фатежский	1249	1225	1188	1278	1284	1230
Хомутовский	1254	1227	905	1197	1204	1250
Черемисиновский	1618	1779	1836	2169	1984	1843
Щигровский	1543	1589	1543	1643	1437	1345

ПРОИЗВОДСТВО ЯИЦ
(в хозяйствах всех категорий; тысяч штук)

	1998	1999	2000	2001	2002	2003
Область	367559	359001	359974	348036	362849	332580
г. Курск	1948	1942	1904	1825	1828	1791
Беловский	8005	7695	7616	7253	6908	6780
Большесолдатский	5545	5238	5209	4950	4669	4575
Глушковский	11108	8968	9066	8655	8197	8023
Горшеченский	7437	7100	7068	6624	6293	6176
Дмитриевский	16766	9446	7835	5750	5446	5333
Железногорский	40922	41080	58168	61506	20615	20646
Золотухинский	8742	8347	8314	7949	7484	7326
Касторенский	8049	7665	7741	7217	7069	6895
Коньшевский	5616	5354	5184	4852	4531	4431
Кореневский	6440	6339	5259	7512	5980	5856
Курский	41956	47781	42912	24288	89975	71440
Курчатовский	13471	12736	12981	11572	11951	6376
Льговский	9119	8801	8762	8294	7784	7621
Мантуровский	6719	6448	6372	6084	5720	5612
Медвенский	37919	36543	28252	41303	41523	37953
Обоянский	52802	57156	60541	59534	58131	58296
Октябрьский	7002	6741	6628	6430	6210	6204
Поныровский	4111	3946	3832	3625	3410	3326
Пристенский	6310	6070	5922	5709	5431	5316
Рыльский	9826	9454	9466	9840	8983	8790
Советский	7729	7287	7159	6833	6384	6256
Солнцевский	6490	6002	5855	5541	5126	5022
Суджанский	9070	8811	8755	8429	8130	7969
Тимский	4517	4330	4134	3975	3823	3744
Фатежский	12713	11254	8854	7369	6143	6005
Хомутовский	5432	5402	5292	4923	5408	5308
Черемисиновский	3721	3564	3497	3320	3141	3077
Щигровский	8074	7501	7396	6874	6556	6433

416 ГОРОДА И РАЙОНЫ ОБЛАСТИ

СРЕДНЯЯ ГОДОВАЯ ЯЙЦЕНОСКОСТЬ КУР-НЕСУШЕК
 (в сельхозпредприятиях; штук)

	1998	1999	2000	2001	2002	2003
Область	226	246	259	252	271	268
г. Курск	-	-	-	-	-	-
Беловский	60	-	31	-	-	-
Большесолдатский	-	-	-	-	-	-
Глушковский	-	-	53	51	85	35
Горшеченский	-	-	-	-	-	-
Дмитриевский	163	97	158	-	-	-
Железногорский	199	222	256	266	231	236
Золотухинский	-	-	-	-	-	-
Касторенский	-	-	-	-	-	-
Коньшевский	-	-	-	-	-	-
Кореневский	-	26	11	17	-	-
Курский	226	276	268	163	277	272
Курчатовский	210	202	191	190	192	197
Льговский	-	-	-	-	-	-
Мантуровский	-	-	-	-	-	-
Медвенский	251	265	277	268	296	260
Обоянский	264	279	277	280	280	286
Октябрьский	-	-	-	-	-	-
Поныровский	-	-	-	-	-	-
Пристенский	17	30	17	-	-	-
Рыльский	-	-	-	-	138	171
Советский	-	11	-	-	-	-
Солнцевский	-	-	-	-	-	-
Суджанский	-	-	-	-	-	-
Тимский	-	-	-	-	-	-
Фатежский	222	204	177	54	-	-
Хомутовский	-	-	-	-	-	-
Черемисиновский	-	-	-	-	-	-
Щигровский	106	-	-	-	-	-

ПРОИЗВОДСТВО ШЕРСТИ

(в хозяйствах всех категорий; в физическом весе; центнеров)

	1998	1999	2000	2001	2002	2003
Область	936	810	731	726	725	795
г. Курск	1	-	-	-	-	-
Беловский	26	22	21	21	22	20
Большесолдатский	20	17	16	15	13	14
Глушковский	14	14	13	11	16	21
Горшеченский	72	67	48	47	40	55
Дмитриевский	31	21	25	21	23	19
Железногорский	20	16	15	17	16	18
Золотухинский	25	19	21	20	22	25
Касторенский	58	44	41	36	30	32
Коньшевский	40	32	32	33	30	37
Кореневский	57	55	43	42	23	24
Курский	48	46	44	38	32	43
Курчатовский	9	10	9	9	10	11
Льговский	14	12	11	12	11	8
Мантуровский	76	63	62	53	68	59
Медвенский	59	48	37	34	38	41
Обоянский	11	9	10	11	11	12
Октябрьский	13	10	10	8	5	10
Поныровский	16	15	14	14	13	12
Пристенский	23	25	17	21	21	25
Рыльский	37	40	38	41	43	52
Советский	74	53	57	58	55	57
Солнцевский	46	43	38	40	41	39
Суджанский	8	6	6	5	7	9
Тимский	39	52	42	52	55	57
Фатежский	20	14	12	12	15	16
Хомутовский	27	17	13	15	16	16
Черемисиновский	14	13	11	13	22	36
Щигровский	38	27	25	27	27	27

**УДЕЛЬНЫЙ ВЕС ПРОИЗВОДСТВА ОСНОВНЫХ ВИДОВ ПРОДУКЦИИ
ХОЗЯЙСТВАМИ НАСЕЛЕНИЯ В ХОЗЯЙСТВАХ ВСЕХ КАТЕГОРИЙ**

в 2003 г.

(в процентах)

	Картофель	Овощи	Скот и птица на убой (в убойном весе) ¹⁾	Молоко ²⁾	Яйца
Область	99.6	96.8	51.8	51.3	53.1
г. Курск	100.0	98.8	67.3	35.5	100.0
Беловский	99.4	98.9	72.6	41.0	99.3
Большесолдатский	99.7	99.6	73.5	50.2	99.7
Глушковский	99.8	97.1	54.0	32.0	99.8
Горшеченский	99.99	98.5	64.3	53.4	99.7
Дмитриевский	99.99	100.0	90.1	57.2	99.9
Железногорский	100.0	91.4	6.1	39.7	29.3
Золотухинский	99.9	99.5	79.2	54.6	99.9
Касторенский	100.0	98.4	83.0	49.8	99.8
Коньшевский	96.4	98.7	80.4	54.9	99.8
Кореневский	99.9	99.4	59.6	23.2	100.0
Курский	99.1	98.5	19.1	61.6	22.7
Курчатовский	99.9	68.1	56.6	52.6	64.8
Льговский	99.1	96.0	62.0	37.4	99.9
Мантуровский	99.9	99.6	69.8	57.3	99.7
Медвенский	99.96	99.7	72.5	40.7	14.3
Обоянский	99.9	99.7	74.7	56.8	13.4
Октябрьский	99.8	99.2	93.7	83.3	96.4
Поныровский	99.6	98.3	92.2	74.1	98.3
Пристенский	99.9	93.4	87.6	66.3	99.6
Рыльский	99.1	97.0	73.8	49.4	95.7
Советский	99.9	99.1	91.7	78.6	99.9
Солнцевский	99.99	100.0	77.1	55.4	99.9
Суджанский	99.9	99.0	66.1	45.6	99.5
Тимский	99.9	99.8	86.6	60.4	99.8
Фатежский	99.6	99.3	88.6	67.1	99.8
Хомутовский	99.96	99.8	79.6	49.7	99.4
Черемисиновский	99.6	99.5	75.8	50.0	99.9
Щигровский	99.2	97.5	76.3	68.5	99.6

¹⁾ Основные виды.

²⁾ Коровье.

СТРОИТЕЛЬСТВО

**ЧИСЛО ДЕЙСТВУЮЩИХ СТРОИТЕЛЬНЫХ ОРГАНИЗАЦИЙ
ПО ФОРМАМ СОБСТВЕННОСТИ в 2003 г.**

	Всего органи- заций	в том числе по формам собственности					
		госу- дарст- венная	муни- ципаль- ная	частная	смешан- ная рос- сийская	собствен- ность потре- битель- ской коопе- рации	прочие
Область	470	17	4	409	34	1	5
г. Курск	294	8	1	269	11	1	4
г. Железногорск	48	-	1	44	2	-	1
г. Курчатов	26	-	-	22	4	-	-
г. Льгов	2	-	1	-	1	-	-
г. Щигры	8	-	-	8	-	-	-
Беловский	3	1	-	1	1	-	-
Глушковский	4	1	-	2	1	-	-
Горшеченский	4	1	-	3	-	-	-
Дмитриевский	7	1	-	5	1	-	-
Железногорский	8	-	-	7	1	-	-
Золотухинский	1	-	-	1	-	-	-
Касторенский	4	-	-	2	2	-	-
Коньшевский	2	-	-	-	2	-	-
Кореневский	5	-	-	5	-	-	-
Курский	7	1	-	5	1	-	-
Курчатовский	3	-	-	3	-	-	-
Льговский	1	-	-	1	-	-	-
Мантуровский	3	-	-	1	2	-	-
Обоянский	5	-	-	4	1	-	-
Октябрьский	6	-	-	5	1	-	-
Поныровский	1	-	-	1	-	-	-
Рыльский	8	1	1	5	1	-	-
Советский	2	-	-	1	1	-	-
Суджанский	9	1	-	8	-	-	-
Тимский	3	1	-	2	-	-	-
Фатежский	3	1	-	1	1	-	-
Хомутовский	1	-	-	1	-	-	-
Щигровский	2	-	-	2	-	-	-

**ОБЪЕМ РАБОТ, ВЫПОЛНЕННЫХ ПО ДОГОВОРАМ
СТРОИТЕЛЬНОГО ПОДРЯДА ОРГАНИЗАЦИЯМИ РАЗЛИЧНЫХ
ФОРМ СОБСТВЕННОСТИ в 2003 г.**

(в фактически действовавших ценах; тысяч рублей)

	По орга- низациям всех форм собствен- ности	в том числе по формам собственности					прочие
		госу- дарст- венная	муни- ципаль- ная	частная	смешан- ная рос- сийская	собствен- ность потре- бительской кооперации	
Область	4721741	537125	13801	3420474	706177	1281	42883
г. Курск	2181979	144727	359	1806492	213431	1281	15689
г. Железнодорожск	443794	-	-	353124	63772	-	26898
г. Курчатова	1282797	-	10818	875842	395841	-	296
г. Щигры	76976	5917	-	71059	-	-	-
Беловский	475	285	-	142	48	-	-
Глушковский	24358	20963	-	3395	-	-	-
Горшеченский	23252	15658	-	7594	-	-	-
Дмитриевский	22926	11322	-	10217	1387	-	-
Железнодорожский	84192	-	-	82334	1858	-	-
Золотухинский	16951	11419	1261	4271	-	-	-
Касторенский	17764	13501	-	1644	2619	-	-
Коньшевский	8272	80	1363	766	6063	-	-
Кореневский	18805	8655	-	10150	-	-	-
Курский	22149	-	-	22037	112	-	-
Курчатовский	22598	-	-	22598	-	-	-
Льговский	2226	-	-	2226	-	-	-
Мантуровский	11637	-	-	1349	10288	-	-
Медвенский	18012	16345	-	1667	-	-	-
Обоянский	12200	-	-	10474	1726	-	-
Октябрьский	17937	4995	-	12942	-	-	-
Поныровский	12566	-	-	11625	941	-	-
Пристенский	7003	6355	-	648	-	-	-
Рыльский	82974	40204	-	42770	-	-	-
Советский	11866	7716	-	2794	1356	-	-
Суджанский	214998	181632	-	33366	-	-	-
Тимский	20988	18940	-	2048	-	-	-
Фатежский	26053	20810	-	2901	2342	-	-
Хомутовский	4456	3710	-	746	-	-	-
Щигровский	13038	-	-	13038	-	-	-
Организации других субъектов РФ, работающие на территории области	18499	3891	-	10215	4393	-	-

**ВВОД В ДЕЙСТВИЕ ЖИЛЫХ ДОМОВ,
ВКЛЮЧАЯ ИНДИВИДУАЛЬНОЕ СТРОИТЕЛЬСТВО**

(квадратных метров общей площади)

	1998	1999	2000	2001	2002	2003
Область	222852	237661	175718	192719	191636	275901
г. Курск	141594	168849	103601	111354	138124	178214
г. Железногорск	27528	20586	28611	18685	9997	49007
г. Курчатов	6892	-	-	8269	-	8605
г. Льгов	8011	666	863	1157	1941	882
г. Щигры	5461	2217	3464	1089	457	448
Беловский	1510	1573	1347	451	605	225
Большесолдатский	180	552	271	79	136	108
Глушковский	572	2198	965	738	867	1634
Горшеченский	1468	2822	2718	4866	3726	3649
Дмитриевский	142	501	333	1144	54	185
Железногорский	2140	1758	2891	1622	1573	1835
Золотухинский	760	2700	1429	1498	546	575
Касторенский	2095	3585	1797	683	1178	303
Коньшевский	551	13	130	981	1241	361
Кореневский	1376	2828	989	799	469	1140
Курский	1929	1877	3399	6106	7662	3037
Курчатовский	1124	2890	1107	840	347	775
Льговский	92	272	-	-	446	781
Мантуровский	990	75	426	633	612	240
Медвенский	2772	2196	1512	1470	1499	739
Обоянский	2677	3577	2234	4457	3561	5199
Октябрьский	2117	1227	2240	122	1328	1625
Поныровский	596	953	1009	843	944	687
Пристенский	397	367	1499	2453	2556	1958
Рыльский	3500	7854	2521	12592	4237	2541
Советский	1557	1324	1089	560	1161	1157
Солнцевский	-	799	858	991	400	687
Суджанский	1518	908	3196	2322	1861	2296
Тимский	1300	146	476	1178	159	930
Фатежский	1135	508	2338	3150	1135	3466
Хомутовский	310	1185	1134	231	925	488
Черемисиновский	218	462	1121	1356	1889	2124
Щигровский	340	193	150	-	-	-

ВВОД В ДЕЙСТВИЕ ИНДИВИДУАЛЬНЫХ ЖИЛЫХ ДОМОВ

(квадратных метров общей площади)

	1998	1999	2000	2001	2002	2003
Область	66242	71786	60644	68314	69789	75381
г. Курск	40308	35847	22293	32825	32307	38264
г. Железногорск	650	2157	1414	2463	1792	1587
г. Льгов	1326	666	863	1157	273	882
г. Щигры	786	395	641	924	457	448
Беловский	1280	1455	1347	451	605	225
Большесолдатский	180	552	-	-	136	108
Глушковский	330	1077	965	455	867	1634
Горшеченский	1060	2359	2499	2919	3366	3353
Дмитриевский	142	436	333	1144	54	185
Железногорский	2052	1758	2891	1622	1573	1835
Золотухинский	598	1267	1429	427	546	575
Касторенский	1059	622	1611	523	1047	165
Коньшевский	380	13	130	981	972	361
Кореневский	999	540	899	593	379	876
Курский	1557	1877	2784	4471	7662	3037
Курчатовский	941	2442	1107	699	347	432
Льговский	-	-	-	-	446	781
Мантуровский	550	-	426	529	419	240
Медвенский	566	1059	477	682	778	739
Обоянский	2541	3577	2001	2173	3561	5199
Октябрьский	1774	1227	2240	122	1328	1625
Поныровский	596	953	1009	742	944	687
Пристенский	397	367	1499	2453	1907	1958
Рыльский	1845	6391	2521	1942	1089	1403
Советский	812	1324	520	560	1161	1157
Солнцевский	-	501	858	991	400	687
Суджанский	992	908	2967	1930	1678	2296
Тимский	1240	-	476	1178	159	930
Фатежский	891	508	2338	1771	1135	1100
Хомутовский	310	953	985	231	512	488
Черемисиновский	80	462	1121	1356	1889	2124
Щигровский	-	93	-	-	-	-

ВВОД В ДЕЙСТВИЕ ОБЩЕОБРАЗОВАТЕЛЬНЫХ УЧРЕЖДЕНИЙ
(ученических мест)

	1998	1999	2000	2001	2002	2003
Область	234	206	170	732	157	266
г. Железногорск	-	-	-	510	-	-
Беловский	-	126	-	162	-	-
Дмитриевский	-	80	60	60	-	60
Железногорский	-	-	60	-	-	-
Касторенский	-	-	-	-	57	-
Октябрьский	-	-	-	-	-	206
Пристенский	126	-	-	-	-	-
Советский	108	-	-	-	-	-
Хомутовский	-	-	50	-	-	-
Щигровский	-	-	-	-	100	-

ВВОД В ДЕЙСТВИЕ
ДОШКОЛЬНЫХ УЧРЕЖДЕНИЙ
(мест)

	1998	1999	2000	2001	2002	2003
Область	-	50	-	-	-	-
Медвенский	-	50	-	-	-	-

ВВОД В ДЕЙСТВИЕ БОЛЬНИЧНЫХ И АМБУЛАТОРНО-
ПОЛИКЛИНИЧЕСКИХ УЧРЕЖДЕНИЙ
(коек/посещений в смену)

	1998	1999	2000	2001	2002	2003
Область	-	55/200	40/-	269/20	35/250	28/200
г. Курск	-	50/-	40/-	179/-	-/250	-/200
г. Железногорск	-	-/200	-	-	-	-
Беловский	-	5/-	-	90/-	-	-
Глушковский	-	-	-	-/20	-	-
Медвенский	-	-	-	-	35/-	28/-

ВВОД В ДЕЙСТВИЕ ГАЗОВЫХ СЕТЕЙ

(километров)

	1998	1999	2000	2001	2002	2003
Область	282.5	420.8	233.5	352.7	473.4	514.1
г. Курск	20.3	8.0	4.3	1.9	14.4	15.5
г. Железногорск	-	9.7	2.7	0.2	5.0	0.9
г. Льгов	0.9	5.5	3.8	3.4	2.8	0.9
г. Щигры	16.8	6.7	-	-	0.5	8.7
Беловский	8.5	8.4	15.9	43.0	28.1	60.4
Большесолдатский	13.7	32.0	2.6	33.0	15.3	10.2
Глушковский	10.9	9.0	3.4	6.6	5.4	4.7
Горшеченский	14.7	70.7	5.7	36.8	15.1	20.8
Железногорский	13.7	1.9	3.9	0.6	13.0	11.6
Золотухинский	-	-	-	-	-	37.1
Кореневский	4.0	32.4	30.1	10.8	25.6	19.2
Курский	16.1	30.2	34.0	10.1	7.7	12.7
Льговский	-	1.0	-	-	-	3.5
Мантуровский	2.7	1.4	0.2	3.5	51.3	24.7
Медвенский	31.1	18.3	16.5	22.8	20.2	28.7
Обоянский	30.1	46.1	17.7	10.2	28.9	8.5
Октябрьский	0.9	14.5	0.6	14.7	6.7	0.9
Поныровский	4.4	7.9	9.3	0.9	18.2	1.1
Пристенский	22.8	12.5	-	10.7	21.6	19.2
Рыльский	3.2	14.8	7.3	19.4	17.5	28.2
Советский	8.4	15.8	14.3	3.7	31.9	53.3
Солнцевский	11.6	13.4	13.5	16.4	58.6	7.9
Суджанский	12.4	28.0	18.9	48.2	19.2	24.8
Тимский	13.0	14.0	10.4	3.4	5.8	1.9
Фатежский	10.2	10.0	0.4	0.9	5.8	51.3
Хомутовский	2.0	1.9	1.0	4.3	8.4	5.3
Черемисиновский	3.6	4.7	17.0	40.6	20.6	16.1
Щигровский	6.5	2.0	-	6.6	25.8	36.0

**ВВОД В ДЕЙСТВИЕ АВТОМОБИЛЬНЫХ ДОРОГ
С ТВЕРДЫМ ПОКРЫТИЕМ**

(километров)

	1998	1999	2000	2001	2002	2003
Область	3.1	18.4	2.3	20.3	17.0	19.3
г. Курск	-	1.3	-	-	-	2.1
Беловский	0.6	-	-	-	4.9	-
Глушковский	-	-	0.6	-	-	-
Железногорский	-	0.1	-	-	-	-
Золотухинский	-	0.5	-	-	-	-
Касторенский	0.7	0.4	0.7	0.9	-	-
Курский	1.0	-	-	1.7	-	1.2
Курчатовский	-	-	-	2.4	2.7	2.3
Льговский	-	1.3	-	2.8	-	-
Обоянский	-	-	-	0.6	-	-
Октябрьский	-	6.6	-	4.6	-	1.7
Поныровский	-	-	-	2.8	-	-
Пристенский	-	5.1	-	1.0	2.0	1.8
Рыльский	-	-	-	3.0	2.3	7.0
Советский	-	-	-	-	-	3.2
Тимский	-	-	1.0	-	1.3	-
Фатежский	-	1.4	-	0.5	0.9	-
Щигровский	-	-	-	-	2.9	-
Организациями						
«Росавтодора»	0.8	1.7	-	-	-	-

ТРАНСПОРТ

**ПЕРЕВОЗКИ ПАССАЖИРОВ АВТОБУСАМИ
ОБЩЕГО ПОЛЬЗОВАНИЯ**
(тысяч человек)

	1998	1999	2000	2001	2002	2003
Область	246546.8	231886.1	221779.9	218654.6	218077.2	202174.2
г. Курск	195382.0	188608.6	179545.2	179599.9	175599.9	158777.1
Беловский	257.0	147.2	137.7	137.3	175.8	184.1
Большесолдатский	-	-	-	-	-	-
Глушковский	196.9	174.4	270.4	208.2	222.1	270.5
Горшеченский	78.0	67.3	41.6	45.7	89.6	149.1
Дмитриевский	188.0	201.0	174.0	130.0	202.0	214.0
Железногорский	32964.0	28902.0	27472.1	25186.2	25912.5	24845.8
Золотухинский	567.0	581.6	512.5	520.7	651.8	718.8
Касторенский	261.0	248.3	228.6	217.9	493.2	511.0
Коньшевский	42.0	41.8	50.4	52.5	142.9	164.6
Кореневский	189.0	233.3	250.5	236.0	271.5	311.2
Курчатовский	12078.0	8592.3	9737.8	8506.6	8610.5	8992.5
Льговский	983.0	1074.8	850.3	798.3	1229.2	1524.8
Мантуровский	61.0	61.7	56.0	53.5	85.9	112.1
Медвенский	298.0	232.1	51.0	36.4	175.4	365.1
Обоянский	273.0	319.6	294.2	281.2	348.7	380.1
Поныровский	49.0	65.0	52.9	23.2	-	-
Пристенский	454.9	395.5	331.0	288.7	385.5	528.3
Рыльский	669.0	701.0	713.3	707.7	767.5	923.6
Советский	23.0	30.5	30.0	30.6	45.7	75.7
Солнцевский	57.0	47.1	52.0	62.0	88.8	157.7
Суджанский	247.0	65.5	38.6	68.2	643.0	712.1
Тимский	103.0	97.0	78.2	67.2	98.2	130.0
Фатежский	662.0	455.5	365.0	482.0	643.7	778.9
Хомутовский	47.0	44.0	43.2	40.4	79.1	93.5
Черемисиновский	48.0	28.9	10.3	11.2	10.8	13.9
Щигровский	369.0	470.1	393.1	863.0	1103.9	1239.7

**ГУСТОТА АВТОМОБИЛЬНЫХ ДОРОГ ОБЩЕГО ПОЛЬЗОВАНИЯ
С ТВЕРДЫМ ПОКРЫТИЕМ**

(на конец года; километров дорог на 1000 квадратных километров территории)

	1998	1999	2000	2001	2002	2003
Область	199.5	200.6	201.8	203.2	204.8	206.2
Беловский	207.4	207.4	207.4	212.6	217.9	217.9
Большесолдатский	198.8	200.0	206.2	207.4	212.3	224.7
Глушковский	241.2	241.2	241.2	241.2	241.2	241.2
Горшеченский	169.6	168.9	168.9	169.6	169.6	171.8
Дмитриевский	170.6	173.7	173.7	177.6	178.4	180.0
Железногорский	198.3	200.1	200.1	204.6	205.0	205.0
Золотухинский	200.9	201.7	201.7	201.7	201.7	201.7
Касторенский	146.3	147.2	148.8	151.2	151.2	151.2
Коньшевский	132.7	133.6	146.0	149.6	151.3	154.0
Кореневский	247.1	247.1	247.1	247.1	247.1	247.1
Курский	220.8	228.0	229.2	230.4	229.8	234.0
Курчатовский	285.3	288.2	289.7	289.7	289.7	289.7
Льговский	235.5	236.4	236.4	235.5	235.5	235.5
Мантуровский	202.9	202.9	202.9	202.9	204.9	205.9
Медвенский	214.1	214.1	214.1	214.1	215.0	215.0
Обоянский	184.7	184.7	187.6	195.3	195.3	195.3
Октябрьский	242.9	246.0	246.0	246.0	246.0	246.0
Поныровский	185.1	183.6	194.0	194.0	194.0	194.0
Пристенский	164.0	169.0	169.0	169.0	181.0	181.0
Рыльский	223.8	223.8	223.8	223.8	223.8	223.8
Советский	191.7	191.7	192.5	192.5	192.5	195.8
Солнцевский	186.5	186.5	186.5	188.4	193.1	197.0
Суджанский	268.7	268.7	268.7	268.7	268.7	268.7
Тимский	245.6	245.6	246.7	246.7	251.3	252.4
Фатежский	182.2	183.0	183.0	184.5	188.4	189.2
Хомутовский	190.4	190.4	191.3	195.5	195.5	193.8
Черемисиновский	196.3	196.3	195.1	195.1	195.1	196.3
Щигровский	167.4	169.7	170.5	170.5	175.1	180.5

УСЛУГИ НАСЕЛЕНИЮ

ОБЪЕМ ПЛАТНЫХ УСЛУГ НАСЕЛЕНИЮ

(в текущих ценах; тысяч рублей)

	1998	1999	2000 ¹⁾	2001 ¹⁾	2002 ¹⁾	2003 ¹⁾
Область	1226258	1678349	2074865	3059075	4225322	5968166
г. Курск	765081	1116513	1488137	2376486	3311550	4815936
Беловский	2859	3491	4010	6281	9135	9910
Большесолдатский	606	1000	1277	2402	3129	3422
Глушковский	3665	4377	5684	9334	12576	20539
Горшеченский	5915	6436	6422	7610	9159	11805
Дмитриевский	4390	5783	6230	9320	13122	14340
Железногорский	135604	178230	200089	217134	300229	404336
Золотухинский	6912	4042	4324	6217	9334	10226
Касторенский	3738	6071	7181	10665	12129	13143
Коньшевский	2216	3229	4716	5006	6705	8557
Кореневский	2993	4224	4972	9114	12934	16118
Курский	17725	20782	31239	42750	60154	68940
Курчатовский	82379	116657	143160	147769	196530	259891
Льговский	33525	29385	16683	20939	33280	40761
Мантуровский	1979	2824	2978	5009	6930	8076
Медвенский	5215	6256	9423	7893	9456	13444
Обоянский	27055	30562	17730	19061	23236	27667
Октябрьский	4585	5309	7735	4665	7715	7636
Поныровский	1583	2540	4129	3363	5001	6224
Пристенский	2887	3510	2922	4822	6497	8460
Рыльский	21348	30557	27005	66039	72744	83091
Советский	11847	15283	7441	9594	9063	10545
Солнцевский	2051	2473	2034	3269	5281	6725
Суджанский	12021	18121	14785	16801	29179	25308
Тимский	7580	7387	4575	5210	7168	8208
Фатежский	16706	20746	12357	14169	14766	18448
Хомутовский	4113	4396	4728	6317	8063	10567
Черемисиновский	1276	1895	1808	2621	4464	4611
Щигровский	38404	26270	31091	19215	25793	31232

¹⁾ Структурные подразделения ГТПП "Курсктоппром" и ОАО "Курскгаз" учтены по г. Курску.

ОБЪЕМ ПЛАТНЫХ УСЛУГ НА ДУШУ НАСЕЛЕНИЯ
(в текущих ценах; рублей)

	1998	1999	2000 ¹⁾	2001 ¹⁾	2002 ¹⁾	2003 ¹⁾
Область	920.7	1269.9	1584.8	2360.9	3299.0	4880.7
г. Курск	1717.7	2511.8	3362.3	5398.7	7574.5	11740.5
Беловский	119.6	148.6	174.3	277.9	411.5	452.5
Большесолдатский	34.8	58.5	75.6	144.7	191.9	237.6
Глушковский	122.2	147.9	194.0	321.9	441.3	744.2
Горшеченский	239.5	264.9	268.7	326.6	405.3	531.8
Дмитриевский	160.2	216.6	241.5	374.3	544.5	657.8
Железногорский	1154.1	1511.7	1692.8	1830.8	2535.7	3559.3
Золотухинский	228.9	135.6	148.1	217.4	332.2	387.4
Касторенский	142.1	237.1	288.4	440.7	518.4	556.9
Коньшевский	128.8	191.1	284.1	307.1	419.1	578.1
Кореневский	130.7	186.9	223.0	416.2	598.8	760.3
Курский	332.6	395.1	604.2	843.2	1210.3	1237.7
Курчатовский	1141.0	1618.0	1993.9	2058.1	2733.4	3986.1
Льговский	740.1	657.4	379.2	483.6	779.4	961.3
Мантуровский	105.3	154.3	165.4	286.2	405.2	492.5
Медвенский	256.9	309.7	466.5	392.7	475.2	703.9
Обоянский	708.2	808.5	477.9	523.7	654.5	786.0
Октябрьский	191.0	222.1	326.4	197.7	328.3	320.8
Поныровский	108.4	176.4	292.8	241.9	367.7	464.5
Пристенский	122.9	153.3	131.0	220.2	303.6	404.8
Рыльский	467.1	673.1	597.5	1474.1	1634.7	2056.7
Советский	464.6	608.9	300.0	394.8	379.2	450.6
Солнцевский	96.7	117.8	97.8	159.4	261.4	369.5
Суджанский	353.6	537.7	441.3	507.6	889.6	813.8
Тимский	467.9	461.7	293.3	340.5	477.9	574.0
Фатежский	637.6	797.9	479.0	553.5	585.9	802.1
Хомутовский	216.5	235.1	257.0	352.9	463.4	656.3
Черемисиновский	95.2	143.6	139.1	204.8	357.3	374.9
Щигровский	1021.4	708.1	851.8	533.8	724.5	913.2

¹⁾ Структурные подразделения ГТПП "Курсктоппром" и ОАО "Курскгаз" учтены по г. Курску.

ОБЪЕМ БЫТОВЫХ УСЛУГ НАСЕЛЕНИЮ

(в текущих ценах; тысяч рублей)

	1998	1999	2000 ¹⁾	2001 ¹⁾	2002 ¹⁾	2003 ¹⁾
Область	234486	269720	344935	403579	440258	694137
г. Курск	136189	128882	236287	291890	329747	565001
Беловский	784	1163	975	1310	1340	1580
Большесолдатский	234	516	696	895	527	694
Глушковский	951	1874	1958	1924	2044	2229
Горшеченский	2634	2742	1845	2132	1214	1554
Дмитриевский	1141	1271	847	979	1149	1392
Железногорский	23244	34201	29983	31865	29616	43011
Золотухинский	4326	1292	817	909	1108	1961
Касторенский	784	1948	1589	1712	1872	2272
Коньшевский	1060	1337	1612	1696	1611	1655
Кореневский	472	1139	1066	1123	1525	1979
Курский	5050	5638	4826	4939	2222	3199
Курчатовский	6660	12023	12423	14094	12078	16964
Льговский	4973	5919	4318	4166	5682	6139
Мантуровский	431	1264	992	955	1248	1536
Медвенский	2607	2445	1773	2198	1809	2368
Обоянский	9975	14035	9555	6911	6335	6266
Октябрьский	2010	1771	1298	1734	1376	969
Поныровский	374	960	779	763	994	1316
Пристенский	992	1751	1012	842	1301	1779
Рыльский	7386	15508	8394	7395	6756	7022
Советский	4619	6010	3307	3516	2175	2575
Солнцевский	1540	1767	1140	1448	1356	1317
Суджанский	4007	8736	5943	5946	13542	5981
Тимский	2151	3428	2099	1898	1662	2139
Фатежский	3701	4627	2626	2924	2708	2950
Хомутовский	2399	2402	1971	1900	1377	1691
Черемисиновский	687	958	663	758	993	931
Щигровский	3105	4113	4141	4757	4891	5667

¹⁾ Структурные подразделения ГТПП "Курсктоппром" и ОАО "Курскгаз" учтены по г. Курску.

ОБЪЕМ БЫТОВЫХ УСЛУГ НА ДУШУ НАСЕЛЕНИЯ
 (в текущих ценах; рублей)

	1998	1999	2000 ¹⁾	2001 ¹⁾	2002 ¹⁾	2003 ¹⁾
Область	176.1	204.1	263.5	311.5	343.7	567.7
г. Курск	305.8	289.9	533.9	663.1	754.2	1377.4
Беловский	32.8	49.5	42.4	58.0	60.4	72.2
Большесолдатский	13.4	30.2	41.2	53.9	32.3	48.2
Глушковский	31.7	63.3	66.8	66.4	71.7	80.8
Горшеченский	106.6	112.8	77.2	91.5	53.7	70.0
Дмитриевский	41.6	47.6	32.8	39.3	47.7	63.9
Железногорский	197.8	290.1	253.7	268.7	250.1	378.6
Золотухинский	143.2	43.4	28.0	31.8	39.4	74.3
Касторенский	29.8	76.1	63.8	70.8	80.0	96.3
Коньшевский	61.6	79.1	97.1	104.0	100.7	111.8
Кореневский	20.6	50.4	47.8	51.3	70.6	93.3
Курский	94.7	107.2	93.3	97.4	44.7	57.4
Курчатовский	92.2	166.8	173.0	196.3	168.0	260.2
Льговский	109.8	132.4	98.1	96.2	133.1	144.8
Мантуровский	22.9	69.1	55.1	54.6	72.9	93.7
Медвенский	128.4	121.0	87.8	109.4	90.9	124.0
Обоянский	261.1	371.3	257.5	189.9	178.5	178.0
Октябрьский	83.8	74.1	54.8	73.5	58.6	40.7
Поныровский	25.6	66.7	55.2	54.9	73.1	98.2
Пристенский	42.2	76.5	45.4	38.4	60.8	85.1
Рыльский	161.6	341.6	185.7	165.1	151.8	173.8
Советский	181.1	239.4	133.3	144.7	91.0	110.1
Солнцевский	72.6	84.1	54.8	70.6	67.1	72.4
Суджанский	117.9	259.2	177.4	179.6	412.9	192.3
Тимский	132.8	214.3	134.6	124.0	110.8	149.6
Фатежский	141.3	178.0	101.8	114.2	107.5	128.2
Хомутовский	126.3	128.4	107.1	106.1	79.2	105.0
Черемисиновский	51.3	72.6	51.0	59.2	79.4	75.7
Щигровский	82.6	110.9	113.5	132.1	137.4	165.7

¹⁾ Структурные подразделения ГТПП "Курсктоппром" и ОАО "Курскгаз" учтены по г. Курску.

ФИНАНСЫ

УДЕЛЬНЫЙ ВЕС ПРИБЫЛЬНЫХ И УБЫТОЧНЫХ ОРГАНИЗАЦИЙ,
СУММЫ ПРИБЫЛИ И УБЫТКА ¹⁾

в 2003 г.

	Удельный вес прибыльных организаций, процентов	Сумма прибыли, млн. руб.	Удельный вес убыточных организаций, процентов	Сумма убытка, млн. руб.
Область	42.3	2284.2	57.7	2163.0
г. Курск	59.1	1051.3	40.9	664.6
г. Железногорск	50.7	461.1	49.3	70.0
г. Курчатов	65.5	71.9	34.5	29.3
г. Льгов	46.2	17.3	53.8	21.1
г. Щигры	41.2	8.8	58.8	15.4
Беловский	54.3	52.7	45.7	45.2
Большесолдатский	18.2	19.1	81.8	67.1
Глушковский	55.9	66.3	44.1	18.0
Горшеченский	46.4	16.5	53.6	30.4
Дмитриевский	28.0	13.7	72.0	20.5
Железногорский	17.1	14.0	82.9	78.6
Золотухинский	24.3	44.6	75.7	194.8
Касторенский	64.9	27.5	35.1	13.6
Коньшевский	37.5	9.7	62.5	14.2
Кореневский	61.9	76.4	38.1	21.1
Курский	29.5	8.8	70.5	143.8
Курчатовский	21.4	1.8	78.6	62.1
Льговский	37.5	8.5	62.5	43.3
Мантуровский	26.3	10.1	73.7	36.9
Медвенский	34.3	22.3	65.7	48.6
Обоянский	35.3	31.3	64.7	56.9
Октябрьский	26.3	0.9	73.7	21.4
Поныровский	25.0	2.8	75.0	14.9
Пристенский	15.4	11.2	84.6	53.1
Рыльский	40.7	23.1	59.3	37.3
Советский	51.3	46.5	48.7	27.5
Солнцевский	30.3	7.2	69.7	31.9
Суджанский	60.7	49.9	39.3	38.5
Тимский	23.7	3.0	76.3	40.5
Фатежский	20.0	2.9	80.0	71.7
Хомутовский	8.8	0.9	91.2	33.0
Черемисиновский	43.9	31.2	56.1	13.9
Щигровский	17.2	70.9	82.8	83.8

¹⁾ По крупным и средним организациям, по данным бухгалтерской отчетности.

**КРЕДИТОРСКАЯ И ДЕБИТОРСКАЯ ЗАДОЛЖЕННОСТЬ
ОРГАНИЗАЦИЙ в 2003 г.**

(на конец года; миллионов рублей)

	Кре- торская задол- жен- ность- всего	в том числе просроченная		Деби- торская задол- жен- ность всего	в том числе просроченная	
		всего	в про- центах от общей задол- женно- сти		всего	в про- центах от общей задол- женно- сти
Область	24009.7	10243.0	42.7	17011.6	6061.3	35.6
г. Курск	8564.1	1998.8	23.3	7295.0	1991.5	27.3
г. Железногорск	2270.5	373.1	16.4	2900.3	435.8	15.0
г. Курчатов	3420.5	1300.9	38.0	3088.2	1854.5	60.1
г. Льгов	164.5	74.4	45.2	114.5	19.0	16.6
г. Щигры	148.0	91.8	62.0	117.8	61.9	52.5
Беловский	227.0	145.4	64.1	61.1	39.9	65.4
Большесолдатский	244.4	210.7	86.2	38.1	30.4	79.8
Глушковский	516.0	176.9	34.3	183.1	80.8	44.2
Горшеченский	457.2	366.7	80.2	55.0	42.5	77.3
Дмитриевский	184.3	164.1	89.0	72.7	28.7	39.4
Железногорский	716.8	362.3	50.5	471.4	183.3	38.9
Золотухинский	346.6	141.9	40.9	97.1	38.9	40.1
Касторенский	334.8	227.1	67.8	70.0	33.0	47.1
Коньшевский	128.1	85.2	66.5	29.1	13.8	47.5
Кореневский	267.4	118.9	44.5	136.3	57.0	41.8
Курский	750.1	444.8	59.3	359.0	87.4	24.3
Курчатовский	427.9	277.8	64.9	105.7	52.2	49.3
Льговский	141.6	112.4	79.4	68.0	31.3	46.1
Мантуровский	318.0	225.1	70.8	259.7	119.2	45.9
Медвенский	367.7	274.3	74.6	71.2	32.1	45.1
Обоянский	442.6	343.6	77.6	79.1	51.6	65.3
Октябрьский	153.9	130.6	84.9	36.4	28.7	78.8
Поныровский	160.0	139.9	87.4	14.0	8.5	60.4
Пристенский	329.2	296.9	90.2	102.4	81.4	79.6
Рыльский	305.9	148.0	48.4	343.6	77.1	22.4
Советский	341.0	242.2	71.0	118.9	58.8	49.4
Солнцевский	171.3	113.8	66.5	27.0	14.1	52.4
Суджанский	451.2	270.6	60.0	187.8	110.6	58.9
Тимский	376.5	346.3	92.0	42.5	40.5	95.2
Фатежский	575.2	471.3	81.9	349.6	296.4	84.8
Хомутовский	226.0	217.6	96.3	22.6	16.7	74.2
Черемисиновский	200.3	139.1	69.5	69.1	35.7	51.7
Щигровский	281.1	210.5	74.9	25.3	8.0	31.6

ИНВЕСТИЦИИ

ИНВЕСТИЦИИ В ОСНОВНОЙ КАПИТАЛ

(в фактически действовавших ценах; миллионов рублей)

	1998	1999	2000	2001	2002	2003
Область	2859.0	4181.1	5424.7	6646.2	10412.7	9530.1
г. Курск	1043.2	1461.1	2566.2	2436.0	2933.1	2249.8
г. Железногорск	214.6	584.6	590.9	881.8	894.9	1245.6
г. Курчатов	960.0	1303.5	1229.9	1888.4	4683.5	3565.4
г. Льгов	3.7	9.2	106.8	55.6	75.3	64.6
г. Щигры	15.2	17.2	56.4	44.6	27.1	41.9
Беловский	18.8	39.4	60.7	57.9	59.3	56.6
Большесолдатский	6.1	10.1	12.0	7.5	17.0	16.4
Глушковский	24.4	60.4	69.0	76.7	58.5	93.8
Горшеченский	21.9	48.3	47.3	57.1	55.0	66.4
Дмитриевский	3.6	7.6	5.6	16.1	16.1	36.5
Железногорский	16.8	16.1	27.9	70.0	68.9	86.9
Золотухинский	4.8	8.9	10.4	13.7	61.8	99.3
Касторенский	57.2	12.3	20.2	30.9	28.2	45.5
Коньшевский	2.2	4.7	10.7	67.7	19.0	35.2
Кореневский	16.8	19.6	42.8	67.0	70.5	105.7
Курский	68.1	63.8	134.2	151.1	111.5	110.8
Курчатовский	12.8	19.4	58.7	88.7	32.9	117.1
Льговский	11.5	7.9	21.1	19.7	50.1	44.6
Мантуровский	6.3	6.3	11.0	32.4	41.4	28.9
Медвенский	50.2	36.4	37.5	94.9	66.6	80.7
Обоянский	10.3	19.4	31.0	42.4	49.2	99.6
Октябрьский	89.2	61.7	23.1	10.0	12.1	63.3
Поныровский	4.3	7.5	16.0	9.0	24.8	12.9
Пристенский	12.9	20.7	27.3	27.6	39.5	54.9
Рыльский	22.8	41.6	49.5	97.1	187.2	243.8
Советский	8.5	24.2	26.2	48.9	55.1	97.8
Солнцевский	5.9	4.2	4.8	6.7	30.0	17.8
Суджанский	119.1	227.7	40.7	151.0	84.9	93.0
Тимский	7.1	4.7	13.1	13.9	10.1	21.3
Фатежский	8.7	11.8	27.5	32.6	167.8	209.2
Хомутовский	3.6	6.2	10.8	7.7	8.6	22.9
Черемисиновский	0.9	9.1	20.7	23.5	24.3	36.7
Щигровский	7.5	5.5	14.7	18.0	71.0	40.6
Иногородние застройщики	-	-	-	-	277.4	324.6

**ИНДЕКСЫ ФИЗИЧЕСКОГО ОБЪЕМА ИНВЕСТИЦИЙ
В ОСНОВНОЙ КАПИТАЛ**
(в сопоставимых ценах; в процентах к предыдущему году)

	1998	1999	2000	2001	2002	2003
Область	94.8	101.0	89.4	103.2	147.1	81.5
г. Курск	92.5	96.7	121.0	74.3	113.0	68.3
г. Железногорск	134.7	188.1	69.7	116.8	95.3	123.9
г. Курчатова	89.2	93.8	65.0	120.1	2.3р.	67.8
г. Льгов	146.8	173.9	8.0р.	40.7	127.2	76.4
г. Щигры	99.9	78.1	2.3р.	61.8	57.1	137.6
Беловский	66.8	145.0	106.2	74.7	96.1	84.9
Большесолдатский	50.3	114.0	81.9	49.3	2.1р.	86.0
Глушковский	116.9	170.8	78.7	87.0	71.7	142.7
Горшеченский	112.4	152.2	67.6	94.4	90.5	107.3
Дмитриевский	37.6	147.8	83.5	2.3р.	94.0	2.0р.
Железногорский	80.8	66.2	119.2	196.2	92.4	112.4
Золотухинский	63.7	128.1	81.2	102.9	4.2р.	143.0
Касторенский	127.3	14.8	113.4	120.2	85.7	143.6
Коньшевский	42.3	144.0	156.9	5.0р.	26.3	165.1
Кореневский	131.9	80.6	150.9	122.4	98.7	133.5
Курский	54.7	64.6	145.0	88.1	69.3	88.5
Курчатовский	46.5	104.5	2.1р.	118.2	34.8	3.2р.
Льговский	50.4	47.5	183.7	73.2	2.4р.	79.2
Мантуровский	9.8	69.6	119.2	2.3р.	119.9	62.2
Медвенский	119.7	50.1	71.0	197.9	65.8	107.9
Обоянский	62.9	129.8	110.2	106.9	109.0	180.2
Октябрьский	3.9р.	47.8	25.8	33.9	113.2	4.7р.
Поныровский	77.5	122.7	146.4	43.8	2.6р.	46.4
Пристенский	131.5	110.5	91.2	79.0	134.1	123.6
Рыльский	72.3	125.9	82.0	153.5	181.0	116.0
Советский	70.9	196.4	74.7	145.8	105.7	158.1
Солнцевский	141.2	49.4	79.0	108.5	4.2р.	53.0
Суджанский	4.8р.	132.0	12.3	2.9р.	52.8	97.6
Тимский	97.4	46.2	190.5	83.1	68.2	187.4
Фатежский	35.2	93.9	160.0	92.9	4.8р.	111.0
Хомутовский	58.2	118.7	120.6	55.5	105.0	2.4р.
Черемисиновский	25.7	6.9р.	155.4	88.9	97.4	134.4
Щигровский	2.7р.	51.3	183.3	95.8	3.7р.	51.0
Иногородние застройщики	-	-	-	-	-	104.2

**РАСПРЕДЕЛЕНИЕ ИНВЕСТИЦИЙ В ОСНОВНОЙ
КАПИТАЛ ПО ФОРМАМ СОБСТВЕННОСТИ**

в 2003г.
(тысяч рублей)

	Всего	из них				
		государ- ственная	муници- пальная	частная	смешанная русская	совмест- ная рос- сийская и ино- странный
Область	9530088	4643315	349809	3291483	772102	350322
г. Курск	2249801	443318	164311	832414	464344	297937
г. Железногорск	1245579	5631	66697	1059013	49759	-
г. Курчатова	3565422	3270803	16583	270109	7379	-
г. Льгов	64639	48641	1442	9034	4852	-
г. Щигры	41865	988	6307	32891	882	-
Беловский	56561	27513	1609	19350	6854	1235
Большесолдатский	16388	3695	2722	7668	2275	28
Глушковский	93787	4455	2914	68253	18075	90
Горшеченский	66346	6916	5648	48072	5451	259
Дмитриевский	36511	22050	730	11723	1861	76
Железногорский	86898	3829	10434	37041	6497	28501
Золотухинский	99302	27582	1907	65392	3956	274
Касторенский	45509	5216	594	24995	13482	1078
Коньшевский	35189	16290	163	12180	5112	1160
Кореневский	105686	8261	1990	94460	75	883
Курский	110831	56980	1054	20991	29285	-
Курчатовский	117060	83717	6921	17389	3226	5138
Льговский	44584	14367	834	15856	12335	1192
Мантуровский	28884	6027	4846	9774	7753	113
Медвенский	80690	25342	7259	36352	3364	7189
Обоянский	99603	18655	3713	64979	11877	379
Октябрьский	63334	50761	2088	7788	959	1738
Поныровский	12912	3073	3565	5709	217	134
Пристенский	54853	30483	7666	9687	6253	279
Рыльский	243779	111401	5689	106481	19971	237
Советский	97748	24770	3276	46926	22150	379
Солнцевский	17839	2332	436	11465	1806	875
Суджанский	93038	30807	2032	51729	7537	166
Тимский	21311	6261	1271	12794	882	92
Фатежский	209189	27375	1967	171868	7491	188
Хомутовский	22931	5866	10964	4816	1285	-
Черемисиновский	36724	3993	977	29125	2549	80
Щигровский	40646	2638	1200	25058	11039	622
Организации других субъектов РФ, работающие на территории области	324649	243279	-	50101	31269	-

межрегиональные сравнения

Российская Федерация

Курская область

Белгородская область

Брянская область

Владимирская область

Воронежская область

Ивановская область

Калужская область

Костромская область

Липецкая область

г. Москва

Московская область

Орловская область

Рязанская область

Смоленская область

Тамбовская область

Тверская область

Тульская область

Ярославская область

Раздел содержит основные показатели экономического и социального развития Курской области в сравнении с регионами Центрального федерального округа в динамике с 1998 по 2003 гг.

Материалы подготовлены на основе статистических публикаций Федеральной службы государственной статистики России и соответствующих территориальных органов государственной статистики. Статистические данные приведены с учетом сопоставимости показателей. По отдельным показателям Центрального федерального округа данные приведены с момента его образования.

При использовании информации данного раздела следует делать ссылку на соответствующий областной комитет государственной статистики.

ТЕРРИТОРИЯ И АДМИНИСТРАТИВНО-ТЕРРИТОРИАЛЬНОЕ ДЕЛЕНИЕ РЕГИОНОВ ЦЕНТРАЛЬНОГО ФЕДЕРАЛЬНОГО ОКРУГА на 1 января 2004 г.

	Территория, тыс. км	Административно-территориальное деление					Столицы, центры и наиболее крупные города регионов
		районы	города всего	городские районы (округа)	поселки городского типа	сельские администрации	
Российская Федерация	17075.4	1866	1097	330	1836	24464	Москва
Центральный федеральный округ	650.7	423	304	68	441	6125	Москва
Курская область	30.0 ¹⁾	28	10	3	23	479	Курск, Железногорск, Курчатов, Льгов, Щигры
Белгородская область	27.1	21	10	2	20	335	Белгород, Старый Оскол, Губкин, Шебекино, Алексеевка, Валуйки
Брянская область	34.9	27	16	4	28	421	Брянск, Клинцы, Новозыбков, Дятьково
Владимирская область	29.0	16	23	3	32	223	Владимир, Ковров, Муром, Гусь-Хрустальный, Александров
Воронежская область	52.4	32	15	6	21	493	Воронеж, Борисоглебск, Россошь, Лиски
Ивановская область	21.8	21	17	4	31	205	Иваново, Кинешма, Шуя, Вичуга, Фурманов
Калужская область	29.9	24	19	3	10	329	Калуга, Обнинск, Людиново, Киров, Малоярославец
Костромская область	60.1	24	12	-	8	274	Кострома, Буй, Нерехта, Шарья, Мантурово, Галич
Липецкая область	24.1	18	8	4	2	303	Липецк, Елец, Грязи, Данков, Лебедянь
г. Москва	} 47.0	-	1	10	-	-	Москва
Московская область		39	76	-	107	464	Электросталь, Люберцы, Коломна, Мытищи, Подольск, Химки, Королев, Серпухов, Балаших
Орловская область	24.7	24	7	4	13	223	Орел, Ливны, Мценск
Рязанская область	39.6	25	12	4	26	482	Рязань, Касимов, Сасово, Скопин, Рязск
Смоленская область	49.8	25	15	3	15	404	Смоленск, Вязьма, Рославль, Ярцево, Сафоново
Тамбовская область	34.3	23	8	3	12	309	Тамбов, Мичуринск, Моршанск, Рассказово
Тверская область	84.1	36	23	4	31	614	Тверь, Ржев, Вышний Волочек, Кимры, Торжок, Конаково
Тульская область	25.7	23	21	5	49	341	Тула, Новомосковск, Алексин, Щекино, Узловая, Ефремов
Ярославская область	36.4	17	11	6	13	226	Ярославль, Рыбинск, Тутаев, Переславль-Залесский, Углич, Ростов

¹⁾ По данным Комитета по земельным ресурсам и землеустройству по Курской области 2999.7 тыс. га.

НАСЕЛЕНИЕ И ТРУД

**ОЦЕНКА ЧИСЛЕННОСТИ ПОСТОЯННОГО НАСЕЛЕНИЯ
НА 1 ЯНВАРЯ 2003 г., 2004 г. С УЧЕТОМ ИТОГОВ
ВСЕРОССИЙСКОЙ ПЕРЕПИСИ НАСЕЛЕНИЯ 2002 г.
(тысяч человек)**

	1 января 2003г.			1 января 2004г.		
	Всё население	в том числе		Всё население	в том числе	
		городское	сельское		городское	сельское
Российская Федерация	144963.7	106321.3	38642.4	144168.2	105818.4	38349.8
Центральный федеральный округ	37946.8	30340.9	7605.9	37733.5	30234.6	7498.9
Курская область	1231.1	755.3	475.8	1214.5	749.7	464.8
Белгородская область	1511.9	986.4	525.5	1513.1	991.0	522.1
Брянская область	1375.0	942.3	432.7	1361.1	930.7	430.4
Владимирская область	1520.1	1211.2	308.9	1503.7	1194.9	308.8
Воронежская область	2374.4	1471.1	903.3	2353.6	1464.6	889.0
Ивановская область	1144.5	946.5	198.0	1129.8	933.6	196.2
Калужская область	1038.6	777.8	260.8	1028.8	773.0	255.8
Костромская область	734.5	495.4	239.1	725.6	491.5	234.1
Липецкая область	1211.0	779.3	431.7	1200.9	775.3	425.6
г. Москва	10386.9	10386.9	-	10391.5	10391.5	-
Московская область	6616.9	5244.6	1372.3	6622.0	5260.6	1361.4
Орловская область	858.3	545.8	312.5	850.0	542.2	307.8
Рязанская область	1223.7	844.1	379.6	1208.2	837.6	370.6
Смоленская область	1045.9	741.6	304.3	1032.4	735.1	297.3
Тамбовская область	1174.2	672.3	501.9	1158.9	664.7	494.2
Тверская область	1465.6	1072.7	392.9	1443.7	1057.6	386.1
Тульская область	1669.8	1362.6	307.2	1644.8	1344.7	300.1
Ярославская область	1364.4	1105.0	259.4	1350.9	1096.3	254.6

**ЕСТЕСТВЕННОЕ ДВИЖЕНИЕ НАСЕЛЕНИЯ
в 2003 г.**

	Число родившихся (без мертворожденных)			Число умерших		
	Всё насе- ление	в том числе		Всё насе- ление	в том числе	
		город- ское	сель- ское		город- ское	сель- ское
Российская						
Федерация	1477301	1050565	426736	2365826	1657569	708257
Центральный						
федеральный округ	328025	265438	62587	677522	495766	181756
Курская область	10771	7222	3549	24044	11966	12078
Белгородская область	13853	9308	4545	24369	12990	11379
Брянская область	12419	8686	3733	26174	15568	10606
Владимирская область	14020	11190	2830	31413	23444	7969
Воронежская область	19723	12828	6895	44829	24613	20216
Ивановская область	10064	8360	1704	25094	20307	4787
Калужская область	9050	6841	2209	19673	12795	6878
Костромская область	6946	4843	2103	15838	10086	5752
Липецкая область	10602	6829	3773	22222	12319	9903
г. Москва	86958	86958	-	136461	136461	-
Московская область	58048	47123	10925	118608	93190	25418
Орловская область	7609	4945	2664	16069	8471	7598
Рязанская область	10136	7192	2944	25773	14747	11026
Смоленская область	9021	6619	2402	22824	13707	9117
Тамбовская область	9940	5833	4107	23275	11809	11466
Тверская область	13396	10040	3356	35079	22784	12295
Тульская область	13173	10705	2468	37490	29136	8354
Ярославская область	12296	9916	2380	28287	21373	6914

ОБЩИЕ КОЭФФИЦИЕНТЫ РОЖДАЕМОСТИ

(число родившихся на 1000 человек населения)

	1998	1999	2000	2001	2002	2003 ¹⁾
Российская Федерация	8.8	8.3	8.7	9.1	9.8	10.2
Центральный федеральный округ	7.5	7.2	7.7	8.0	8.5	8.7
Курская область	8.0	7.7	8.0	8.1	8.2	8.8
Белгородская область	8.0	7.6	8.1	8.2	8.7	9.2
Брянская область	8.1	7.7	7.7	7.8	8.5	9.1
Владимирская область	7.3	7.1	7.4	7.9	8.4	9.3
Воронежская область	7.4	7.1	7.6	7.6	7.9	8.3
Ивановская область	7.1	6.6	7.1	7.6	8.1	8.8
Калужская область	7.4	7.0	7.3	7.9	8.3	8.8
Костромская область	7.8	7.7	7.9	8.4	9.0	9.5
Липецкая область	7.8	7.3	7.8	8.0	8.6	8.8
г. Москва	7.8	7.8	8.5	8.8	9.4	8.4
Московская область	7.0	6.8	7.3	7.9	8.4	8.8
Орловская область	7.7	7.3	7.7	7.9	8.4	8.9
Рязанская область	7.3	7.0	7.0	7.3	7.7	8.3
Смоленская область	7.0	6.5	6.8	7.3	7.9	8.7
Тамбовская область	7.6	7.2	7.7	7.5	7.8	8.5
Тверская область	7.4	7.0	7.3	7.6	8.3	9.2
Тульская область	7.0	6.5	6.8	7.2	7.4	7.9
Ярославская область	7.3	6.8	7.2	8.1	8.5	9.1

¹⁾ Относительные показатели приведены с учетом итогов Всероссийской переписи населения 2002 г.

ОБЩИЕ КОЭФФИЦИЕНТЫ СМЕРТНОСТИ

(число умерших на 1000 человек населения)

	1998	1999	2000	2001	2002	2003 ¹⁾
Российская Федерация	13.6	14.7	15.4	15.6	16.3	16.4
Центральный						
федеральный округ	15.8	17.0	17.5	18.0	18.5	17.9
Курская область	16.4	17.6	18.1	18.2	18.6	19.7
Белгородская область	14.3	15.1	15.5	16.1	16.3	16.1
Брянская область	16.3	17.3	17.9	17.6	18.9	19.1
Владимирская область	15.9	17.9	18.7	19.2	20.3	20.8
Воронежская область	16.0	17.3	17.8	18.2	18.7	19.0
Ивановская область	17.6	20.3	20.3	20.2	21.4	22.1
Калужская область	15.6	17.3	17.9	18.1	18.5	19.0
Костромская область	16.3	17.8	18.3	19.2	20.3	21.7
Липецкая область	14.9	15.9	16.4	17.0	17.4	18.4
г. Москва	14.6	14.8	15.2	15.6	15.7	13.1
Московская область	15.3	16.7	17.3	18.1	18.4	17.9
Орловская область	15.2	16.5	17.4	17.7	18.2	18.8
Рязанская область	17.1	18.6	19.1	19.7	20.3	21.2
Смоленская область	17.0	18.9	19.3	19.9	20.8	22.0
Тамбовская область	16.5	18.2	18.4	18.2	19.0	20.0
Тверская область	18.5	20.2	20.8	21.9	22.9	24.1
Тульская область	18.2	20.2	21.0	21.5	21.8	22.6
Ярославская область	16.3	18.3	17.9	19.5	20.3	20.8

¹⁾ Относительные показатели приведены с учетом итогов Всероссийской переписи населения 2002 г.

ЧИСЛЕННОСТЬ НАСЕЛЕНИЯ В ТРУДОСПОСОБНОМ ВОЗРАСТЕ

(на начало года; тысяч человек)

	Всего		Удельный вес в общей численности населения, в процентах	
	2003	2004	2003	2004
Российская Федерация, млн. человек	89205.7	89895.6	61.5	62.4
Центральный федеральный округ	23205.1	23368.5	61.2	61.9
Курская область	717.8	719.9	58.3	59.3
Белгородская область	900.4	916.6	59.6	60.6
Брянская область	805.4	811.0	58.6	59.6
Владимирская область	911.1	913.9	59.9	60.8
Воронежская область	1385.8	1397.0	58.4	59.4
Ивановская область	680.5	682.0	59.5	60.4
Калужская область	622.9	625.9	60.0	60.8
Костромская область	436.8	440.1	59.5	60.6
Липецкая область	719.0	724.1	59.4	60.3
г. Москва	6776.1	6815.7	65.2	65.6
Московская область	4066.8	4128.1	61.5	62.3
Орловская область	509.9	512.1	59.4	60.2
Рязанская область	711.6	713.2	58.2	59.0
Смоленская область	632.3	634.3	60.5	61.4
Тамбовская область	680.9	683.1	58.0	58.9
Тверская область	851.0	852.8	58.1	59.1
Тульская область	975.7	974.3	58.4	59.2
Ярославская область	821.0	824.3	60.2	61.0

ЧИСЛЕННОСТЬ ЗАРЕГИСТРИРОВАННЫХ БЕЗРАБОТНЫХ ¹⁾
(на конец года; тысяч человек)

	1998	1999	2000	2001	2002	2003
Российская Федерация	1929.0	1263.4	1037.0	1122.7	1499.7	1638.9
Центральный федеральный округ	389.6	260.6	209.2	209.3	229.7	231.4
Курская область	11.3	8.0	6.6	7.0	10.1	10.0
Белгородская область	11.0	5.0	5.3	6.5	8.5	9.8
Брянская область	29.7	20.6	14.4	12.8	13.4	12.9
Владимирская область	41.3	27.3	22.5	22.9	19.4	18.7
Воронежская область	19.6	17.3	15.1	17.0	18.7	26.3
Ивановская область	29.4	16.2	8.6	8.0	10.5	10.8
Калужская область	11.0	6.7	4.6	4.9	4.9	4.1
Костромская область	11.7	7.7	5.0	4.9	5.7	5.1
Липецкая область	6.3	4.3	4.3	3.9	4.2	4.3
г. Москва	52.5	44.6	36.1	34.7	35.9	33.6
Московская область	73.9	47.3	36.1	33.5	38.4	36.1
Орловская область	6.5	4.5	4.0	4.2	6.5	6.9
Рязанская область	12.6	7.4	5.0	5.2	5.9	6.0
Смоленская область	4.7	2.4	4.3	4.2	4.7	4.6
Тамбовская область	23.4	14.7	13.1	14.2	15.5	13.8
Тверская область	11.0	6.4	5.4	5.7	6.1	5.6
Тульская область	14.8	9.0	8.5	9.6	9.7	10.8
Ярославская область	18.9	11.2	10.2	10.1	11.7	12.0

¹⁾ По данным б. Госкомстата России (по методике Министерства труда и социального развития Российской Федерации).

**УРОВЕНЬ ЖИЗНИ НАСЕЛЕНИЯ
И СОЦИАЛЬНАЯ СФЕРА**

СРЕДНЕДУШЕВЫЕ ДЕНЕЖНЫЕ ДОХОДЫ НАСЕЛЕНИЯ

(в месяц; рублей)

	1998	1999	2000	2001	2002	2003 ¹⁾
Российская Федерация	1013	1663	2288	3075	3964	5142
Центральный						
федеральный округ	1497	2482	3332	4454	5648	7510
Курская область	630	1061	1426	1922	2612	3420
Белгородская область	719	1190	1560	2131	2779	3357
Брянская область	586	931	1289	1780	2410	3123
Владимирская область	583	975	1252	1626	2112	2781
Воронежская область	782	1178	1476	2023	2574	3309
Ивановская область	512	740	1013	1264	1727	2059
Калужская область	690	1019	1298	1763	2474	3333
Костромская область	602	1004	1393	1838	2421	3089
Липецкая область	736	1180	1763	2247	2756	3510
г. Москва	4083	6857	9285	12137	13668	20751
Московская область	914	1488	1859	2684	3621	4570
Орловская область	707	1083	1387	1922	2617	3089
Рязанская область	607	973	1256	1836	2504	3307
Смоленская область	704	1214	1667	2256	2890	3512
Тамбовская область	616	1081	1461	1999.6	2582	3416
Тверская область	578	937	1206	1620	2243	2798
Тульская область	694	1104	1484	2013	2618	3301
Ярославская область	794	1297	1794	2503	3331	4273

¹⁾ Рассчитан на постоянное население.

**СРЕДНЕМЕСЯЧНАЯ НОМИНАЛЬНАЯ НАЧИСЛЕННАЯ
ЗАРАБОТНАЯ ПЛАТА**
(рублей)

	1998	1999	2000	2001	2002	2003
Российская Федерация	1051.5	1522.6	2223.4	3240.4	4426.0	5498.5
Центральный						
федеральный округ	1009.0	1532.4	2173.0	3265.9	4432.6	5872.8
Курская область	740.6	1055.8	1453.6	2011.3	2866.0	3973.7
Белгородская область	819.5	1194.0	1717.0	2505.0	3493.2	4468.9
Брянская область	606.0	859.6	1213.1	1817.0	2612.5	3316.0
Владимирская область	739.6	1085.6	1573.4	2291.7	3165.7	4024.6
Воронежская область	664.8	956.1	1376.0	1912.3	2579.7	3549.1
Ивановская область	629.5	841.5	1184.3	1763.8	2595.1	3254.6
Калужская область	793.8	1108.7	1664.3	2485.6	3457.3	4489.3
Костромская область	770.8	1124.4	1508.3	2190.6	3068.1	3869.3
Липецкая область	878.5	1217.2	1880.8	2637.5	3388.5	4394.8
г. Москва	1522.3	2355.5	3229.3	4924.2	6388.4	8611.6
Московская область	1036.1	1579.8	2269.3	3450.0	4802.6	6071.2
Орловская область	685.8	1046.9	1535.0	2245.8	3028.7	3563.5
Рязанская область	703.6	1029.3	1462.4	2188.8	3094.9	4028.1
Смоленская область	774.7	1136.8	1656.4	2383.8	3323.0	4132.0
Тамбовская область	612.7	882.9	1234.5	1760.5	2554.6	3303.3
Тверская область	768.0	1109.3	1574.5	2343.2	3306.5	4267.9
Тульская область	755.3	1100.8	1654.9	2408.8	3270.5	4217.1
Ярославская область	888.3	1290.1	1905.8	2830.6	3889.5	4952.1

ПРОСРОЧЕННАЯ ЗАДОЛЖЕННОСТЬ ПО ЗАРАБОТНОЙ ПЛАТЕ
на 1 января 2004 года
(миллионов рублей)

	Всего	из нее из-за недофинансирования из бюджетов всех уровней		
		всего	в том числе из	
			федераль- ного бюд- жета	бюджетов субъ- ектов Российской Федерации и ме- стных бюджетов
Российская Федерация	24429.9	2260.2	280.7	1979.5
Центральный федеральный округ	4585.3	330.6	78.6	252.1
Курская область	468.3	29.9	0.9	28.9
Белгородская область	106.7	-	-	-
Брянская область	314.9	3.9	0.7	3.2
Владимирская область	243.6	0.9	0.9	0.0
Воронежская область	620.7	31.5	19.0	12.5
Ивановская область	111.5	1.3	-	1.3
Калужская область	76.8	4.0	-	4.0
Костромская область	137.8	8.9	0.0	8.9
Липецкая область	217.0	1.4	0.1	1.3
г. Москва	353.8	32.1	32.1	-
Московская область	278.4	23.2	17.7	5.5
Орловская область	91.4	3.9	-	3.9
Рязанская область	137.0	6.2	6.2	-
Смоленская область	139.2	3.4	-	3.4
Тамбовская область	369.7	23.1	-	23.1
Тверская область	235.1	16.0	0.2	15.8
Тульская область	607.3	140.6	0.7	139.9
Ярославская область	76.2	0.3	-	0.3

ПЛОЩАДЬ ЖИЛИЩ, ПРИХОДЯЩАЯСЯ В СРЕДНЕМ НА ОДНОГО ЖИТЕЛЯ
(на конец года, квадратных метров)

	1998	1999	2000	2001	2002	2003
Российская Федерация	18.8	19.1	19.3	19.7	20.0	20.2
Центральный						
федеральный округ	20.5	20.9	21.2	21.6	22.1	22.9
Курская область	20.2	20.1	20.4	20.6	20.9	22.0
Белгородская область	21.0	21.0	21.1	21.5	21.8	22.0
Брянская область	19.7	20.2	20.5	20.8	21.2	21.9
Владимирская область	19.4	20.3	20.7	21.2	22.0	22.4
Воронежская область	20.5	20.8	21.2	21.8	22.2	22.9
Ивановская область	19.4	19.8	20.1	20.2	20.6	21.5
Калужская область	19.7	20.3	20.6	21.0	21.6	22.2
Костромская область	21.5	20.8	21.0	21.3	21.7	22.7
Липецкая область	20.2	20.4	20.4	20.8	21.5	21.9
г. Москва	21.0	21.4	21.7	22.0	22.5	22.9
Московская область	21.1	21.7	22.2	22.8	23.6	24.2
Орловская область	19.4	19.6	20.0	20.3	20.6	21.1
Рязанская область	20.2	20.3	20.7	21.3	21.9	22.5
Смоленская область	20.3	20.4	20.7	21.1	21.5	22.8
Тамбовская область	19.7	19.4	19.6	19.9	21.1	21.6
Тверская область	21.3	21.8	22.0	22.4	24.1	24.5
Тульская область	20.5	20.8	21.2	21.7	22.2	22.5
Ярославская область	19.9	20.1	20.4	20.7	21.1	21.5

ЧИСЛО ЗАРЕГИСТРИРОВАННЫХ ПРЕСТУПЛЕНИЙ
(тысяч)

	1998	1999	2000	2001	2002	2003
Российская Федерация	2581.9	3001.7	2952.4	2968.3	2526.3	2756.4
Центральный						
федеральный округ	505.6	575.1	597.0	602.3	568.4	643.1
Курская область	20.7	22.2	25.0	23.4	19.6	20.3
Белгородская область	17.2	20.9	19.9	20.4	18.1	19.1
Брянская область	29.5	31.9	29.8	27.7	20.9	24.7
Владимирская область	27.5	32.4	31.8	33.0	26.7	29.0
Воронежская область	37.1	39.5	39.1	41.0	34.2	38.6
Ивановская область	23.7	29.8	28.1	27.8	22.0	25.8
Калужская область	20.3	24.1	21.3	20.2	15.9	18.3
Костромская область	14.3	18.6	18.5	20.5	14.6	16.0
Липецкая область	16.9	18.7	18.7	17.8	16.0	15.3
г. Москва	69.6	77.7	109.5	126.0	163.4	206.7
Московская область	77.3	85.4	86.2	82.6	74.9	84.3
Орловская область	12.4	15.0	15.5	14.1	16.6	16.2
Рязанская область	13.2	15.2	15.6	15.5	11.7	12.5
Смоленская область	22.5	24.6	24.0	22.5	20.0	21.6
Тамбовская область	18.1	20.2	20.0	19.8	15.8	15.5
Тверская область	29.0	31.7	30.1	29.3	27.2	28.7
Тульская область	26.7	30.0	28.0	28.1	19.8	18.5
Ярославская область	29.6	37.2	35.9	32.6	31.0	32.3

ОБРАЗОВАНИЕ

**ЧИСЛЕННОСТЬ УЧАЩИХСЯ
ГОСУДАРСТВЕННЫХ ДНЕВНЫХ ОБЩЕОБРАЗОВАТЕЛЬНЫХ УЧРЕЖДЕНИЙ
(тысяч человек)**

	1998	1999	2000	2001	2002	2003
Российская Федерация	21429	20826	20013	19363	18372	17254
Центральный федеральный округ	4880	4738	4555	4371	4154	3918
Курская область	182	177	170	164	156	148
Белгородская область	221	218	212	206	197	185
Брянская область	209	204	198	191	181	169
Владимирская область	216	208	198	187	176	163
Воронежская область	335	327	314	301	285	265
Ивановская область	160	155	148	140	132	122
Калужская область	149	143	137	131	118	109
Костромская область	112	107	102	97	91	84
Липецкая область	174	171	165	159	151	140
г. Москва	1056	1028	997	966	929	901
Московская область	838	811	777	744	710	674
Орловская область	120	118	114	110	105	98
Рязанская область	168	163	156	150	143	134
Смоленская область	158	152	144	136	128	118
Тамбовская область	168	164	158	152	144	135
Тверская область	211	203	194	184	174	162
Тульская область	217	209	200	191	181	169
Ярославская область	186	180	171	162	153	142

**ЧИСЛЕННОСТЬ СТУДЕНТОВ
ГОСУДАРСТВЕННЫХ СРЕДНИХ СПЕЦИАЛЬНЫХ УЧЕБНЫХ ЗАВЕДЕНИЙ
(тысяч человек)**

	1998	1999	2000	2001	2002	2003
Российская Федерация	2051.6	2147.3	2308.6	2409.8	2488.5	2501.6
Центральный						
федеральный округ	512.8	529.5	559.2	569.2	567.9	567.8
Курская область	18.3	18.7	19.4	19.2	19.8	19.6
Белгородская область	23.1	23.8	25.2	25.6	24.7	24.6
Брянская область	23.9	23.6	24.5	25.0	25.8	25.3
Владимирская область	23.8	25.6	27.0	28.7	28.6	27.8
Воронежская область	39.2	41.4	43.4	45.9	46.9	48.1
Ивановская область	16.3	16.5	17.2	17.6	17.4	16.9
Калужская область	15.4	15.8	16.5	16.6	16.4	17.1
Костромская область	11.6	11.6	12.0	12.5	11.7	11.7
Липецкая область	17.6	18.1	20.2	21.3	19.2	19.6
г. Москва	112.2	116.7	124.7	122.3	119.8	119.7
Московская область	66.6	69.6	73.6	74.3	77.3	76.1
Орловская область	13.3	13.1	13.4	13.5	11.1	10.9
Рязанская область	18.9	19.6	20.5	21.3	21.7	21.6
Смоленская область	17.1	17.7	18.4	19.6	20.4	21.4
Тамбовская область	19.1	19.8	20.6	20.9	20.9	20.5
Тверская область	25.2	25.1	26.3	27.0	28.0	28.0
Тульская область	29.4	29.9	31.1	31.3	31.2	31.2
Ярославская область	21.8	22.9	25.2	26.6	27.0	27.7

**ЧИСЛЕННОСТЬ СТУДЕНТОВ
ГОСУДАРСТВЕННЫХ ВЫСШИХ УЧЕБНЫХ ЗАВЕДЕНИЙ**
(тысяч человек)

	1998	1999	2000	2001	2002	2003
Российская Федерация	3347.2	3728.1	4270.8	4797.4	5228.7	5595.6
Центральный федеральный округ	1028.9	1117.5	1272.3	1448.7	1403.1	1437.3
Курская область	21.4	23.2	25.1	29.1	35.3	37.2
Белгородская область	31.7	34.8	37.2	45.7	47.1	53.1
Брянская область	18.8	22.0	25.7	29.4	37.1	39.7
Владимирская область	19.4	22.3	25.7	28.6	37.5	39.3
Воронежская область	58.1	63.5	73.7	82.6	101.8	101.6
Ивановская область	31.4	35.5	39.5	44.7	50.7	52.0
Калужская область	12.4	12.8	13.4	15.6	23.5	26.0
Костромская область	13.9	14.8	16.4	17.6	18.4	18.9
Липецкая область	16.3	18.3	20.8	22.3	22.9	23.8
г. Москва	562.3	607.9	708.7	810.6	694.1	694.0
Московская область	95.4	103.2	113.3	131.8	113.8	116.7
Орловская область	24.4	27.4	30.9	35.1	23.4	24.8
Рязанская область	20.0	21.5	23.4	29.4	34.5	36.4
Смоленская область	13.2	14.6	15.5	16.3	25.1	26.3
Тамбовская область	22.2	23.7	25.0	26.3	30.9	33.0
Тверская область	21.4	22.4	24.9	26.9	32.3	33.3
Тульская область	21.7	22.8	24.0	25.4	37.4	41.6
Ярославская область	24.9	26.8	29.1	31.3	37.3	39.6

ЗДРАВООХРАНЕНИЕ

ЧИСЛЕННОСТЬ ВРАЧЕЙ НА 10000 ЧЕЛОВЕК НАСЕЛЕНИЯ

(на конец года; человек)

	1998	1999	2000	2001	2002	2003
Российская Федерация	46.7	47.1	47.2	47.3	47.9	48.0
Центральный федеральный округ	50.7	51.3	51.5	51.8	52.5	50.9
Курская область	45.8	45.0	45.5	46.2	46.7	49.3
Белгородская область	37.0	37.2	38.2	38.3	39.2	38.9
Брянская область	36.3	36.5	36.6	36.5	36.3	36.9
Владимирская область	35.9	36.3	36.2	35.0	36.4	34.8
Воронежская область	48.4	49.6	49.3	50.1	50.7	52.1
Ивановская область	51.7	51.4	51.3	51.0	51.0	52.2
Калужская область	39.4	40.3	39.5	39.0	39.7	40.0
Костромская область	36.4	36.6	35.9	35.3	35.0	36.0
Липецкая область	38.7	39.3	39.2	39.0	39.8	39.8
г. Москва	83.9	84.9	86.0	86.6	88.6	74.0
Московская область	34.5	34.7	33.9	33.9	34.0	34.3
Орловская область	35.8	36.6	36.7	36.9	38.1	37.6
Рязанская область	50.3	50.4	51.7	52.1	52.1	53.5
Смоленская область	55.7	56.4	57.6	58.2	57.5	62.7
Тамбовская область	32.8	33.6	33.0	33.1	32.9	34.5
Тверская область	47.3	47.9	48.9	48.7	51.5	51.9
Тульская область	32.8	33.5	32.8	33.2	33.9	33.5
Ярославская область	53.3	54.8	54.5	54.5	56.0	56.8

ЧИСЛО БОЛЬНИЧНЫХ КОЕК НА 10000 ЧЕЛОВЕК НАСЕЛЕНИЯ
(на конец года)

	1998	1999	2000	2001	2002	2003
Российская Федерация	118	116	116	115	114	112
Центральный федеральный округ	124	122	122	121	120	115
Курская область	120	119	115	112	112	116
Белгородская область	126	126	125	124	120	118
Брянская область	123	122	123	124	125	126
Владимирская область	126	117	121	117	119	115
Воронежская область	120	117	119	118	110	109
Ивановская область	144	142	142	142	136	138
Калужская область	115	114	114	115	115	115
Костромская область	153	141	145	146	145	150
Липецкая область	130	131	131	131	132	131
г. Москва	123	122	122	123	123	100.4
Московская область	110	108	107	103	102	104
Орловская область	122	119	119	119	118	116
Рязанская область	137	134	132	131	129	129
Смоленская область	133	131	131	131	131	136
Тамбовская область	126	127	127	126	122	126
Тверская область	121	120	122	122	127	128
Тульская область	143	142	142	143	143	139
Ярославская область	126	123	126	124	125	126

**МОЩНОСТЬ
ВРАЧЕБНЫХ АМБУЛАТОРНО-ПОЛИКЛИНИЧЕСКИХ УЧРЕЖДЕНИЙ
НА 10000 ЧЕЛОВЕК НАСЕЛЕНИЯ**

(на конец года; посещений в смену)

	1998	1999	2000	2001	2002	2003
Российская Федерация	239	241	245	248	250	249
Центральный федеральный округ	265	267	270	274	277	269
Курская область	196	200	206	209	206	218
Белгородская область	198	198	200	200	221	225
Брянская область	203	205	203	207	210	217
Владимирская область	289	292	294	298	301	302
Воронежская область	188	188	192	197	201	207
Ивановская область	187	195	189	191	193	198
Калужская область	240	243	243	247	251	254
Костромская область	192	190	187	192	192	203
Липецкая область	282	286	291	293	295	300
г. Москва	413	408	417	418	421	347
Московская область	242	247	247	249	252	257
Орловская область	179	180	180	182	210	215
Рязанская область	215	214	215	219	221	229
Смоленская область	222	232	231	247	248	258
Тамбовская область	217	219	225	230	229	242
Тверская область	180	181	184	183	190	197
Тульская область	214	218	220	224	228	229
Ярославская область	251	254	250	253	262	265

ВАЛОВОЙ РЕГИОНАЛЬНЫЙ ПРОДУКТ

(на душу населения; тысяч рублей)

	1998	1999	2000	2001	2002
Российская Федерация ¹⁾	<u>17.9</u>	<u>33.0</u>	<u>50.2</u>	<u>61.8</u>	<u>75.3</u>
Центральный	16.6	28.5	42.9	54.3	...
федеральный округ	19.0	35.8	55.4	68.0	88.3
Курская область	12.6	18.1	24.8	29.9	36.5
Белгородская область	13.0	22.6	29.6	35.3	43.8
Брянская область	8.1	12.4	18.4	22.6	29.4
Владимирская область	9.7	16.2	22.0	28.3	33.9
Воронежская область	9.7	15.8	21.7	26.4	36.6
Ивановская область	7.2	10.2	14.9	19.4	24.8
Калужская область	9.9	15.9	23.8	32.1	38.1
Костромская область	11.2	18.1	22.7	30.3	35.9
Липецкая область	13.5	25.7	38.8	41.9	58.1
г. Москва	42.9	91.1	151.6	179.6	231.8
Московская область	15.5	23.8	31.0	40.5	57.5
Орловская область	11.2	19.7	28.2	34.5	44.1
Рязанская область	11.0	17.8	24.9	34.8	43.9
Смоленская область	10.4	18.9	26.6	34.2	42.9
Тамбовская область	8.2	14.1	19.8	26.6	31.9
Тверская область	11.1	17.5	24.0	32.4	38.0
Тульская область	10.4	17.1	25.3	32.6	40.3
Ярославская область	15.8	25.5	33.1	51.0	63.1

¹⁾ В числителе показаны данные о производстве ВВП по Российской Федерации, в знаменателе – сумма ВРП по субъектам Российской Федерации.

ПРЕДПРИЯТИЯ И ОРГАНИЗАЦИИ

ЧИСЛО ПРЕДПРИЯТИЙ И ОРГАНИЗАЦИЙ
(на конец года)

	1998	1999	2000	2001	2002	2003
Российская Федерация, тыс.	2901.2	3106.4	3346.5	3593.8	3845.3	4149.8
Центральный федеральный округ, тыс.	1032.0	1132.1	1237.1	1347.3	1460.4	1599.1
Курская область ¹⁾	17525	18801	20045	20946	21754	23330
Белгородская область	21689	22421	24112	25386	27200	28162
Брянская область	15926	16510	17715	18410	19372	19132
Владимирская область	20974	21581	22849	24349	26213	28402
Воронежская область	21617	33821	36637	40396	45738	49799
Ивановская область	17082	18460	20152	21961	23018	24895
Калужская область	18486	19825	21204	22860	24234	25537
Костромская область	12952	12856	13497	14123	14328	15018
Липецкая область	13982	14587	15469	16766	18060	19420
г. Москва	625602	687683	758699	834288	909522	1008253
Московская область	104392	114551	126401	137947	150016	164749
Орловская область	11728	12242	12769	13197	13793	14610
Рязанская область	21628	23014	24400	25952	27848	29547
Смоленская область	16874	17422	18260	18867	19870	20827
Тамбовская область	16010	16720	16371	16284	16627	16908
Тверская область	28230	30627	33413	36526	39573	42750
Тульская область	23165	24330	25920	27632	29686	31715
Ярославская область	24121	26601	29216	31381	33570	36034

¹⁾ Уточнено с учетом методологии б. Госкомстата России.

ЧИСЛО МАЛЫХ ПРЕДПРИЯТИЙ
(на конец года; тысяч)

	1998	1999	2000	2001	2002	2003
Российская Федерация	868.0	890.6	879.3	843.0	882.3	890.9
Центральный федеральный округ	292.3	304.3	308.2	309.6	331.3	324.6
Курская область	2.9	2.3	2.8	2.8	3.0	3.7
Белгородская область	6.8	6.5	4.6	4.6	6.3	8.2
Брянская область	3.7	3.7	3.8	3.2	3.5	3.2
Владимирская область	6.6	6.1	6.9	6.9	9.4	7.1
Воронежская область	9.4	11.1	11.0	11.0	14.0	14.6
Ивановская область	5.2	5.8	5.1	5.2	5.4	5.7
Калужская область	4.7	5.6	5.9	5.9	6.8	5.6
Костромская область	3.1	3.1	3.2	3.2	3.2	2.9
Липецкая область	4.1	4.6	4.3	4.3	5.3	5.6
г. Москва	175.2	176.1	180.0	182.2	189.4	190.9
Московская область	35.6	44.1	46.0	46.0	45.9	37.4
Орловская область	2.7	2.9	2.6	2.6	3.0	2.6
Рязанская область	6.4	5.9	6.4	6.4	8.9	7.3
Смоленская область	3.0	2.3	2.5	2.4	2.5	4.9
Тамбовская область	3.0	4.3	3.6	3.6	3.0	3.1
Тверская область	3.6	3.4	5.7	5.7	7.4	7.0
Тульская область	7.4	8.5	6.3	6.5	6.4	6.4
Ярославская область	8.9	8.0	7.3	7.1	7.9	8.4

ПРОМЫШЛЕННОСТЬ

ОБЪЕМ ПРОМЫШЛЕННОЙ ПРОДУКЦИИ
 (в фактически действовавших ценах; миллионов рублей)

	1998	1999	2000	2001	2002	2003
Российская Федерация, млрд. руб.	1707	3150	4763	5881	6868	8498
Центральный федеральный округ	305643	571925	819844	1078500	1348684	1557294
Курская область	12755	19838	26109	30779	36874	50527
Белгородская область	17943	30780	41426	50941	61603	80588
Брянская область	5896	9705	14509	18660	22018	28177
Владимирская область	13660	24561	36010	46182	50844	64132
Воронежская область	15072	24237	33131	41624	54377	66605
Ивановская область	6866	10340	14374	18727	21314	26898
Калужская область	6653	12377	22148	29955	35043	46110
Костромская область	6198	9410	13305	16618	18282	22359
Липецкая область	20139	39207	61245	67501	89287	121859
г. Москва	81435	161961	224765	330306	400257	389069
Московская область	42812	96456	137537	174789	237912	290688
Орловская область	5258	9089	13805	16327	19836	24980
Рязанская область	10844	15403	22781	30406	55274	57936
Смоленская область	9962	19135	27037	32639	40363	48467
Тамбовская область	5605	9114	12557	15127	17365	21278
Тверская область	11659	19020	28539	38174	44314	55140
Тульская область	16118	27925	45032	59320	74346	83879
Ярославская область	16768	33367	45534	60425	69375	78602

ИНДЕКСЫ ПРОМЫШЛЕННОГО ПРОИЗВОДСТВА

(в процентах к предыдущему году)

	1998	1999	2000	2001	2002	2003
Российская Федерация	95	111	112	105	104	107
Центральный федеральный округ	115	110	111	109
Курская область	102	113	105	93	103	117
Белгородская область	105	120	109	110	112	106
Брянская область	97	113	119	113	106	104
Владимирская область	95	120	122	111	103	107
Воронежская область	90	120	105	102	98	105
Ивановская область	83	114	118	113	103	104
Калужская область	99.8	114	117	115	102	108
Костромская область	105	112	108	104	103	107
Липецкая область	93	113	109	103	113	106
г. Москва	103	114	115	109	120	110
Московская область	99.8	126	115	114	106	116
Орловская область	93	116	113	118	99.4	108
Рязанская область	107	107	108	104	102	104
Смоленская область	94	119	111	111	101	106
Тамбовская область	102	117	106	106	103	106
Тверская область	103	113	111	104	106	108
Тульская область	97	109	116	109	102	102
Ярославская область	92	126	117	111	103	103

СЕЛЬСКОЕ ХОЗЯЙСТВО

ПРОДУКЦИЯ СЕЛЬСКОГО ХОЗЯЙСТВА

(в хозяйствах всех категорий; в фактически действовавших ценах; миллионов рублей)

	1998	1999	2000	2001	2002	2003
Российская Федерация, млрд.руб.	307.6	607.1	774.5	961.2	1029.3	1134.5
Центральный федеральный округ	73655.0	147324.8	178769.6	211522.7	233566.0	268503.9
Курская область	4943.8	9419.2	13131.1	14890.7	16522.4	20561.4
Белгородская область	4931.2	11209.5	15398.4	19936.9	20209.2	24405.7
Брянская область	4377.0	8923.8	10256.0	11310.0	13581.8	14368.8
Владимирская область	3452.3	7477.5	7615.7	8206.7	9776.9	11517.1
Воронежская область	6783.8	14783.0	18247.2	22300.2	23677.4	28428.8
Ивановская область	1740.6	3766.1	4420.9	4909.9	5184.8	6393.7
Калужская область	2986.0	5830.1	6478.1	7643.7	8459.9	9385.0
Костромская область	2866.1	4596.9	5436.8	6999.9	7881.9	8905.0
Липецкая область	4339.5	8227.3	10624.6	12740.9	14041.4	15582.9
Московская область	9997.9	20675.4	25063.2	26457.7	31615.0	37761.9
Орловская область	3149.9	7368.0	9567.0	11317.0	12612.7	15227.4
Рязанская область	4437.2	8484.3	10432.3	11076.9	12364.3	12701.2
Смоленская область	3124.7	5481.6	5990.6	7604.9	7984.3	9385.2
Тамбовская область	4075.7	7559.3	9186.0	13183.5	14211.0	16798.1
Тверская область	4161.0	7526.8	9106.7	11079.1	11564.6	11600.2
Тульская область	5158.5	8712.9	10449.1	12916.9	14107.1	15226.0
Ярославская область	3129.8	7283.2	7365.9	8947.9	9771.3	10255.5

**ИНДЕКСЫ ФИЗИЧЕСКОГО ОБЪЕМА
ПРОДУКЦИИ СЕЛЬСКОГО ХОЗЯЙСТВА**
(в хозяйствах всех категорий; в сопоставимых ценах;
в процентах к предыдущему году)

	1998	1999	2000	2001	2002	2003
Российская Федерация	86.8	104.1	107.7	107.5	101.5	101.5
Центральный федеральный округ	92.4	97.6	114.2	100.3	101.0	105.8
Курская область	96.3	89.8	122.3	101.8	109.5	102.9
Белгородская область	92.1	96.4	121.1	108.6	101.8	104.5
Брянская область	103.3	86.3	113.2	96.4	98.7	111.4
Владимирская область	101.9	102.1	105.2	86.3	107.8	100.1
Воронежская область	94.1	96.3	129.3	102.2	101.4	118.4
Ивановская область	85.1	112.3	117.6	88.1	96.3	110.3
Калужская область	93.9	97.2	103.7	98.1	93.7	106.4
Костромская область	90.6	98.2	105.2	98.5	98.6	97.8
Липецкая область	95.9	90.5	111.8	111.5	105.3	113.7
Московская область	90.2	103.0	111.8	90.8	103.3	101.1
Орловская область	100.9	89.2	143.8	97.0	106.5	102.7
Рязанская область	86.2	94.4	117.1	95.2	97.6	101.4
Смоленская область	77.9	109.0	93.4	107.2	99.8	106.0
Тамбовская область	93.3	98.1	101.8	117.2	100.3	109.5
Тверская область	99.9	97.0	101.1	102.0	91.4	94.9
Тульская область	91.7	91.3	112.1	102.4	101.8	107.6
Ярославская область	73.1	121.5	106.2	103.1	94.2	103.2

**ПОСЕВНЫЕ ПЛОЩАДИ
ВСЕХ СЕЛЬСКОХОЗЯЙСТВЕННЫХ КУЛЬТУР**
(в хозяйствах всех категорий; тысяч гектаров)

	1998	1999	2000	2001	2002	2003
Российская Федерация, млн. га.	91.7	88.3	85.4	84.7	84.6	75.6
Центральный федеральный округ, млн. га.	18.4	17.6	16.7	16.5	16.5	15.5
Курская область	1453.5	1408.1	1363.4	1331.5	1340.2	1200.4
Белгородская область	1433.8	1442.3	1416.2	1427.8	1452.2	1407.8
Брянская область	993.2	936.1	865.8	882.4	864.4	804.6
Владимирская область	515.7	490.2	485.0	476.5	470.2	456.6
Воронежская область	2485.1	2360.0	2319.1	2319.5	2350.3	2327.8
Ивановская область	483.9	455.5	407.3	415.0	384.1	342.2
Калужская область	604.9	561.3	535.1	511.3	489.8	429.6
Костромская область	528.5	498.0	467.2	441.4	427.6	397.3
Липецкая область	1241.1	1230.8	1132.1	1153.4	1156.3	1101.1
Московская область	1010.9	995.9	977.9	946.1	931.2	872.2
Орловская область	1189.7	1144.9	1201.5	1228.6	1233.9	1105.2
Рязанская область	1197.8	1109.8	994.2	921.6	900.6	829.1
Смоленская область	899.1	843.0	807.7	767.3	733.5	675.3
Тамбовская область	1535.1	1490.4	1360.3	1372.2	1458.4	1388.8
Тверская область	1066.0	1030.2	905.1	898.9	879.8	837.9
Тульская область	1133.2	1011.1	912.8	874.7	874.5	814.9
Ярославская область	618.6	608.0	570.6	571.0	543.2	514.7

ВАЛОВОЙ СБОР ЗЕРНА (в весе после доработки)
(в хозяйствах всех категорий; тысяч тонн)

	1998	1999	2000	2001	2002	2003
Российская Федерация, млн. т	47.9	54.7	65.5	85.2	86.6	67.2
Центральный федеральный округ, млн. т	10.9	8.4	11.1	14.0	15.7	12.7
Курская область	1205.7	1176.2	1400.6	1572.8	1956.6	1346.0
Белгородская область	1125.7	1049.1	1347.0	1732.8	1950.0	1309.6
Брянская область	433.1	306.8	395.7	452.7	518.2	393.3
Владимирская область	186.0	109.1	233.8	236.6	248.0	180.1
Воронежская область	1669.8	1333.7	1720.7	2462.9	2582.0	2283.3
Ивановская область	132.6	54.5	169.0	165.4	115.9	99.6
Калужская область	144.2	89.8	147.0	148.1	166.1	136.9
Костромская область	116.6	76.6	147.4	143.4	95.8	82.7
Липецкая область	1151.9	936.9	921.6	1402.6	1621.1	1497.3
Московская область	260.9	126.4	341.4	305.0	349.7	252.2
Орловская область	1104.5	911.5	1397.6	1613.8	1966.6	1511.8
Рязанская область	709.7	549.9	689.2	823.9	946.9	751.9
Смоленская область	188.6	151.6	189.0	195.0	198.6	162.3
Тамбовская область	1320.0	897.1	1025.0	1521.4	1703.7	1567.7
Тверская область	252.2	72.9	174.5	206.4	180.2	160.2
Тульская область	782.6	530.4	641.5	809.3	1006.1	816.8
Ярославская область	141.6	53.5	153.7	172.1	113.8	101.0

470 МЕЖРЕГИОНАЛЬНЫЕ СРАВНЕНИЯ

ВАЛОВОЙ СБОР САХАРНОЙ СВЕКЛЫ (фабричной)
(в хозяйствах всех категорий; тысяч тонн)

	1998	1999	2000	2001	2002	2003
Российская Федерация, млн. т	10.8	15.2	14.1	14.6	15.7	19.4
Центральный федеральный округ, млн. т	5.9	7.4	7.5	7.6	8.1	11.6
Курская область	742.2	893.0	1063.7	837.5	1078.7	1170.9
Белгородская область	1602.7	1573.2	1843.3	1828.6	1982.1	2597.5
Брянская область	39.1	19.6	38.1	47.9	64.5	76.5
Владимирская область	-	-	-	-	-	-
Воронежская область	1716.2	2536.6	2149.7	2169.6	2261.3	3300.6
Ивановская область	-	-	-	-	-	-
Калужская область	0.4	0.7	0.3	0.1	-	-
Костромская область	-	-	-	-	-	-
Липецкая область	691.1	864.4	953.2	1116.4	1277.6	2076.2
Московская область	-	-	-	-	-	-
Орловская область	207.8	195.3	363.7	321.4	267.5	381.0
Рязанская область	107.4	140.6	150.1	149.3	116.2	223.0
Смоленская область	-	-	-	-	-	-
Тамбовская область	622.1	979.4	784.3	919.9	922.8	1511.5
Тверская область	-	-	-	-	-	-
Тульская область	159.0	172.0	139.7	174.0	150.1	310.5
Ярославская область	-	-	-	-	-	-

ВАЛОВОЙ СБОР КАРТОФЕЛЯ

(в хозяйствах всех категорий; тысяч тонн)

	1998	1999	2000	2001	2002	2003
Российская Федерация, млн.т	31.4	31.3	34.0	35.0	32.9	36.7
Центральный федеральный округ, млн. т	9.7	8.7	11.2	9.7	8.5	11.3
Курская область	947.8	595.2	1097.6	1003.8	992.9	1161.8
Белгородская область	569.7	403.0	586.9	537.6	514.8	661.7
Брянская область	1161.2	745.4	1022.4	935.7	758.9	1049.9
Владимирская область	527.7	546.5	581.0	287.5	367.7	458.4
Воронежская область	668.1	568.3	1146.5	845.7	763.1	1233.4
Ивановская область	163.6	235.4	335.6	157.3	163.9	254.2
Калужская область	449.4	449.8	451.0	367.2	298.5	455.7
Костромская область	272.3	297.9	298.9	271.8	250.2	257.9
Липецкая область	577.8	490.8	564.3	550.8	485.9	731.3
Московская область	947.6	968.3	1043.2	771.9	698.7	863.8
Орловская область	622.1	456.5	924.7	720.6	589.1	787.3
Рязанская область	526.5	554.4	636.5	530.3	427.2	653.3
Смоленская область	216.9	436.8	351.2	406.2	329.1	518.0
Тамбовская область	415.3	449.1	539.2	642.1	571.6	729.6
Тверская область	587.9	605.1	627.2	604.5	444.8	424.2
Тульская область	750.2	576.6	698.8	688.9	618.2	785.4
Ярославская область	307.0	326.4	335.3	332.1	234.2	288.6

ВАЛОВОЙ СБОР ОВОЩЕЙ
(в хозяйствах всех категорий; тысяч тонн)

	1998	1999	2000	2001	2002	2003
Российская Федерация, млн. т	10.5	12.3	12.5	13.3	13.0	14.8
Центральный федеральный округ	2932.2	3292.5	3466.7	3306.1	3251.0	3612.6
Курская область	160.0	164.3	168.8	158.7	158.5	182.6
Белгородская область	153.1	158.8	170.9	164.4	169.4	179.5
Брянская область	196.5	203.5	218.1	195.1	183.8	239.0
Владимирская область	213.6	247.2	224.5	164.4	167.5	170.5
Воронежская область	189.6	195.4	217.5	215.7	219.9	237.1
Ивановская область	53.7	94.8	95.4	72.4	82.5	105.1
Калужская область	109.1	116.7	121.6	118.8	114.0	132.0
Костромская область	130.6	139.3	165.1	159.7	161.6	170.0
Липецкая область	155.8	124.2	133.4	138.0	124.1	160.2
Московская область	489.1	548.7	681.8	618.4	647.6	706.4
Орловская область	92.0	79.8	92.6	82.3	93.3	113.6
Рязанская область	174.0	166.3	175.4	177.0	146.7	181.3
Смоленская область	102.1	111.9	103.5	101.5	122.9	120.9
Тамбовская область	180.8	227.6	182.4	214.8	197.1	237.9
Тверская область	229.7	264.0	259.7	266.3	248.4	226.5
Тульская область	185.8	239.5	225.6	213.8	200.3	222.7
Ярославская область	116.8	210.5	230.4	244.8	213.3	227.7

ПОГОЛОВЬЕ КРУПНОГО РОГАТОГО СКОТА
(в хозяйствах всех категорий; на конец года; тысяч голов)

	1998	1999	2000	2001	2002	2003
Российская Федерация, млн. голов	28.5	28.0	27.3	27.1	26.5	24.8
Центральный федеральный округ	5978.7	5819.4	5520.5	5408.9	5202.1	4605.5
Курская область	422.3	416.0	387.7	389.4	385.6	337.9
Белгородская область	465.2	475.2	459.2	470.7	471.1	410.6
Брянская область	358.6	354.9	329.3	325.3	318.1	281.1
Владимирская область	232.2	227.1	212.9	203.9	195.7	171.4
Воронежская область	687.8	673.4	638.8	615.3	586.3	532.4
Ивановская область	190.8	186.4	174.3	163.0	147.8	122.9
Калужская область	236.0	225.0	214.0	210.5	195.4	170.1
Костромская область	193.0	185.6	172.4	165.3	150.3	125.8
Липецкая область	333.2	335.3	332.3	334.1	318.9	281.4
Московская область	567.6	556.8	531.7	508.5	488.3	440.1
Орловская область	268.3	272.6	270.2	277.1	268.4	244.7
Рязанская область	386.9	375.1	361.7	351.6	338.8	306.4
Смоленская область	318.6	299.6	282.1	273.6	255.0	221.9
Тамбовская область	294.1	281.2	260.6	260.1	260.5	239.7
Тверская область	417.3	389.5	366.2	353.8	342.0	294.5
Тульская область	322.2	294.3	266.7	249.2	234.3	209.8
Ярославская область	284.6	271.4	260.4	257.4	245.6	214.8

474 МЕЖРЕГИОНАЛЬНЫЕ СРАВНЕНИЯ

	Продолжение					
	в том числе коровы					
	1998	1999	2000	2001	2002	2003
Российская Федерация, млн. голов	13.5	13.1	12.7	12.2	11.8	11.0
Центральный федеральный округ	2971.9	2851.6	2680.5	2546.1	2369.3	2128.7
Курская область	217.0	208.0	193.5	190.7	182.4	164.7
Белгородская область	226.2	223.6	214.0	203.2	192.1	169.7
Брянская область	195.5	192.5	180.3	176.2	168.0	150.2
Владимирская область	110.8	106.3	98.7	92.6	87.6	77.8
Воронежская область	332.1	324.5	302.7	276.3	244.4	221.7
Ивановская область	95.6	90.0	84.1	77.2	67.3	58.2
Калужская область	120.2	113.7	106.9	103.2	93.0	82.4
Костромская область	95.5	91.0	84.6	80.1	72.0	61.5
Липецкая область	151.1	147.2	141.1	135.9	124.8	108.5
Московская область	265.3	256.1	245.5	232.2	217.9	199.1
Орловская область	123.3	120.6	117.3	115.1	108.6	102.3
Рязанская область	187.3	180.6	171.8	164.7	157.3	144.7
Смоленская область	182.8	171.9	161.4	154.1	142.6	128.4
Тамбовская область	154.1	145.1	133.2	127.0	120.5	109.8
Тверская область	216.0	201.0	185.6	175.3	164.7	144.5
Тульская область	162.8	149.3	135.5	123.2	113.7	104.8
Ярославская область	136.3	130.2	124.3	119.1	112.4	100.4

ПОГОЛОВЬЕ СВИНЕЙ

(в хозяйствах всех категорий; на конец года; тысяч голов)

	1998	1999	2000	2001	2002	2003
Российская Федерация, млн. голов	17.2	18.3	15.7	16.0	17.3	16.0
Центральный федеральный округ	3766.7	3854.3	3163.5	3212.2	3448.6	2979.7
Курская область	352.6	377.9	344.4	339.0	362.6	301.7
Белгородская область	490.1	544.4	469.2	490.4	529.7	504.4
Брянская область	218.6	210.7	170.8	169.7	170.3	146.7
Владимирская область	79.8	103.1	113.5	117.1	116.2	106.3
Воронежская область	571.5	563.0	438.3	461.0	502.9	420.8
Ивановская область	67.7	50.2	38.6	34.0	31.4	27.3
Калужская область	90.0	86.7	67.6	64.9	67.2	55.7
Костромская область	69.1	66.2	57.5	51.1	49.0	45.2
Липецкая область	270.5	293.9	230.8	231.0	232.7	165.5
Московская область	247.3	248.0	179.2	170.9	185.3	148.6
Орловская область	256.3	297.6	269.7	302.1	325.2	275.1
Рязанская область	135.2	140.4	107.2	109.2	115.2	103.3
Смоленская область	139.4	143.3	122.4	120.3	132.5	120.1
Тамбовская область	295.7	280.6	203.4	215.0	254.6	225.7
Тверская область	175.4	167.2	139.1	135.8	138.8	124.7
Тульская область	223.5	211.7	165.6	152.6	174.1	142.3
Ярославская область	84.0	69.4	46.2	48.2	60.9	66.3

ПРОИЗВОДСТВО СКОТА И ПТИЦЫ НА УБОЙ
(в хозяйствах всех категорий; в убойном весе; тысяч тонн)

	1998	1999	2000	2001	2002	2003
Российская Федерация, млн. т	4.7	4.3	4.4	4.5	4.7	4.9
Центральный федеральный округ	1005.1	951.3	977.6	952.6	997.0	1032.5
Курская область	85.2	77.4	79.7	74.4	77.3	78.8
Белгородская область	92.2	100.6	115.2	111.8	116.1	134.2
Брянская область	68.9	64.9	60.1	55.5	56.4	55.9
Владимирская область	35.4	33.6	38.3	39.5	42.8	42.0
Воронежская область	112.4	106.1	107.1	106.4	115.7	120.5
Ивановская область	28.6	26.7	26.4	25.7	25.8	25.2
Калужская область	43.1	39.7	40.7	41.2	40.3	39.6
Костромская область	34.1	28.0	28.3	28.2	29.6	28.1
Липецкая область	51.7	50.0	59.6	64.0	66.8	64.6
Московская область	87.1	82.4	84.4	83.0	93.4	95.8
Орловская область	56.1	55.5	58.5	56.9	58.7	64.1
Рязанская область	49.6	47.6	49.3	44.0	48.7	49.5
Смоленская область	41.9	35.1	34.5	33.0	32.7	34.0
Тамбовская область	65.8	62.1	60.1	56.2	57.1	59.3
Тверская область	57.8	48.8	44.7	43.7	43.6	45.3
Тульская область	59.8	58.8	58.5	59.2	60.4	61.3
Ярославская область	35.4	34.0	32.2	29.9	31.6	34.3

ПРОИЗВОДСТВО МОЛОКА

(в хозяйствах всех категорий; тысяч тонн)

	1998	1999	2000	2001	2002	2003
Российская Федерация, млн. т	33.3	32.3	32.3	32.9	33.5	33.3
Центральный федеральный округ, млн. т	7.8	7.6	7.6	7.6	7.5	7.3
Курская область	466.8	462.0	441.8	445.5	437.3	425.1
Белгородская область	604.2	622.8	604.8	677.6	704.1	623.4
Брянская область	507.9	505.3	482.0	483.5	472.7	456.6
Владимирская область	356.2	355.7	357.3	350.2	350.9	332.5
Воронежская область	784.7	782.2	758.8	762.0	763.5	766.8
Ивановская область	257.3	234.8	234.1	238.0	228.6	209.8
Калужская область	323.8	304.6	301.4	299.1	278.1	279.0
Костромская область	263.2	234.4	233.2	235.9	231.8	206.3
Липецкая область	375.8	393.7	390.1	393.1	386.3	375.6
Московская область	910.4	959.7	1024.9	1027.8	1021.0	1029.0
Орловская область	325.3	330.3	338.0	336.3	326.4	326.7
Рязанская область	480.6	467.7	462.0	448.9	436.6	411.8
Смоленская область	475.0	434.8	433.9	444.2	420.6	417.0
Тамбовская область	355.0	347.6	313.7	305.4	356.5	360.8
Тверская область	550.6	489.1	484.0	476.6	467.9	447.4
Тульская область	398.1	364.0	344.2	336.6	335.6	330.2
Ярославская область	354.4	341.8	351.6	368.6	369.2	362.6

СТРОИТЕЛЬСТВО

ОБЪЕМ РАБОТ, ВЫПОЛНЕННЫХ ПО ДОГОВОРАМ СТРОИТЕЛЬНОГО ПОДРЯДА
(в фактически действовавших ценах; миллионов рублей)

	1998	1999	2000	2001	2002	2003
Российская Федерация,						
млрд.руб.	240.9	329.9	558.5	776.9	915.5	1164.8
Центральный						
федеральный округ	67579.6	97545.4	150977.1	199574.4	235356.4	275360.2
Курская область	1728.1	2025.6	2329.2	3517.9	4389.4	4721.7
Белгородская область	2204.2	3338.7	4727.1	4736.6	5539.1	7594.4
Брянская область	909.8	1455.7	2217.7	2290.7	2525.6	3041.8
Владимирская область	1036.0	1547.3	2861.6	3285.3	3468.6	3330.6
Воронежская область	2039.2	2836.6	3797.0	5123.9	6861.8	8699.3
Ивановская область	604.4	807.2	1347.6	1441.3	1721.5	2337.4
Калужская область	1318.8	1738.3	2685.9	3395.2	3935.3	4839.8
Костромская область	887.4	1304.5	1823.2	1793.6	2536.7	3284.1
Липецкая область	1528.7	1944.4	3052.0	3328.5	3823.5	5526.3
г. Москва	35770.0	51724.1	82432.5	110031.2	130718.1	155799.0
Московская область	11182.0	14228.5	22755.2	31811.0	34949.0	32412.0
Орловская область	1117.1	2014.6	2355.3	3005.7	2841.5	2814.8
Рязанская область	1288.0	1740.0	2807.0	4296.2	4469.1	6559.0
Смоленская область	760.5	3430.7	3730.6	5042.0	6513.4	6594.4
Тамбовская область	845.1	1083.5	1378.2	2006.5	2794.5	3538.4
Тверская область	1237.1	1616.8	2822.8	5172.4	6798.3	9527.8
Тульская область	1282.5	1965.6	3999.2	4337.7	4689.7	6550.7
Ярославская область	1840.7	2743.3	3855.0	4958.7	6781.3	8188.7

ВВОД В ДЕЙСТВИЕ ЖИЛЫХ ДОМОВ

(тысяч квадратных метров общей площади)

	1998	1999	2000	2001	2002	2003
Российская Федерация, млн. м ²	30.7	32.0	30.3	31.7	33.8	36.4
Центральный федеральный округ	9903	10465	10181	10616	11930	13319
Курская область	223	238	176	193	192	276
Белгородская область	767	779	704	595	663	671
Брянская область	263	277	225	237	242	222
Владимирская область	286	291	281	246	253	279
Воронежская область	540	553	569	585	653	750
Ивановская область	127	163	106	92	99	120
Калужская область	201	225	178	194	198	217
Костромская область	138	149	157	185	112	105
Липецкая область	229	289	321	386	304	348
г. Москва	3113	3052	3342	3694	4274	4443
Московская область	2613	2729	2611	2828	3415	4136
Орловская область	142	360	245	246	233	239
Рязанская область	218	255	255	184	222	264
Смоленская область	124	155	170	180	196	260
Тамбовская область	207	195	241	221	248	259
Тверская область	260	292	218	259	259	293
Тульская область	220	242	251	128	192	223
Ярославская область	232	221	131	162	175	215

ТОРГОВЛЯ

ОБОРОТ РОЗНИЧНОЙ ТОРГОВЛИ
(миллионов рублей)

	1998	1999	2000	2001	2002	2003
Российская Федерация, млрд. руб.	1042.8	1796.3	2349.4	3063.4	3753.6	4514.8
Центральный федеральный округ, млрд. руб.	433.2	762.4	995.6	1282.1	1520.7	1774.8
Курская область	5968	10457	13087	15996	18700	23240
Белгородская область	7344	14251	17781	20860	24713	29081
Брянская область	4747	8360	11703	15328	19796	24601
Владимирская область	6245	9946	11660	14561	16801	20234
Воронежская область	16134	23728	28483	38019	43512	52609
Ивановская область	3955	5651	7936	9638	12053	14124
Калужская область	4883	7586	9293	13058	17599	23073
Костромская область	3194	5220	6921	8376	10430	12614
Липецкая область	6849	11844	16404	19384	22584	26316
г. Москва	290148	512946	682439	886390	1034743	1178970
Московская область	40242	78196	96770	122302	153802	194375
Орловская область	4642	7684	9536	12092	15655	17896
Рязанская область	5196	8860	11193	14751	19322	23991
Смоленская область	5583	11089	14888	19361	23110	26653
Тамбовская область	6243	10720	13795	17011	20005	23828
Тверская область	6570	11707	14533	18047	22410	28152
Тульская область	7622	12349	15022	19219	23740	29490
Ярославская область	7590	11847	14143	17664	21727	25568

**ИНДЕКСЫ ФИЗИЧЕСКОГО ОБЪЕМА
ОБОРОТА РОЗНИЧНОЙ ТОРГОВЛИ**

(в сопоставимых ценах; в процентах к предыдущему году)

	1998	1999	2000	2001	2002	2003
Российская Федерация	96.8	94.2	109.0	111.0	109.3	108.4
Центральный федеральный округ	95.6	85.5	105.3	107.8	105.1	105.9
Курская область	96.0	89.6	101.8	102.5	103.2	111.0
Белгородская область	97.4	100.8	103.2	100.7	107.4	107.4
Брянская область	84.7	96.1	115.7	111.3	114.7	111.0
Владимирская область	91.8	86.0	99.0	107.0	103.2	108.6
Воронежская область	113.7	78.5	98.0	114.3	103.4	109.0
Ивановская область	79.3	76.0	116.7	104.2	110.9	106.2
Калужская область	94.2	86.4	102.1	119.4	118.7	116.6
Костромская область	87.9	92.6	108.8	103.5	109.2	108.5
Липецкая область	101.4	94.7	110.6	102.0	104.2	105.3
г. Москва	94.5	82.0	106.1	107.9	102.9	104.1
Московская область	104.2	102.8	103.4	106.8	112.2	115.3
Орловская область	96.5	92.3	105.7	108.7	116.7	103.3
Рязанская область	87.8	91.6	105.0	114.0	117.9	112.1
Смоленская область	98.2	105.8	107.1	109.7	107.4	104.2
Тамбовская область	100.0	92.2	103.4	106.3	106.2	108.1
Тверская область	97.9	99.4	100.8	106.5	111.2	113.0
Тульская область	89.2	91.3	98.8	108.2	110.7	109.5
Ярославская область	91.5	85.2	102.1	107.8	109.8	106.0

**ОБОРОТ ОПТОВОЙ ТОРГОВЛИ
ОРГАНИЗАЦИЙ ОПТОВОЙ ТОРГОВЛИ**
(миллионов рублей)

	2000	2001	2002	2003
Российская Федерация, млрд. руб.	3137.7	4224.5	5474.3	7238.9
Центральный федеральный округ, млрд. руб.	1518.2	2051.7	2647.7	3643.7
Курская область	11976	15347	21074	31858
Белгородская область	15094	16820	18706	31678
Брянская область	12406	14661	19704	28846
Владимирская область	7385	10090	14917	22350
Воронежская область	22521	22492	29072	55643
Ивановская область	8621	10860	11914	14957
Калужская область	5901	6589	16050	32457
Костромская область	4804	7906	8594	10728
Липецкая область	14020	16867	20615	31916
г. Москва	1245299	1707131	2161953	2977603
Московская область	68305	69571	118453	155544
Орловская область	15884	20432	23569	24738
Рязанская область	16924	22033	29660	37137
Смоленская область	9482	10689	12317	14589
Тамбовская область	9443	11361	13092	15038
Тверская область	7811	13771	16973	16725
Тульская область	11126	20387	27500	47646
Ярославская область	31182	54719	83583	94288

УСЛУГИ НАСЕЛЕНИЮ

ОБЪЕМ ПЛАТНЫХ УСЛУГ НАСЕЛЕНИЮ
(миллионов рублей)

	1998	1999	2000	2001	2002	2003
Российская Федерация –						
млрд. руб.	318.5	443.7	602.7	811.7	1088.1	1410.1
Центральный						
федеральный округ,						
млрд. руб.	127.3	187.4	251.5	326.9	431.6	566.0
Курская область	1226	1678	2075	3059	4225	5968
Белгородская область	1774	2239	3162	4726	5904	7776
Брянская область	1999	2676	3536	5026	6505	8374
Владимирская область	1565	2119	3095	4196	5679	7820
Воронежская область	2541	3544	4936	7448	10171	12755
Ивановская область	1745	2097	2682	3265	4498	5971
Калужская область	1279	1731	2321	3266	4661	6806
Костромская область	648	919	1263	1729	2471	3151
Липецкая область	1505	1929	2736	3778	4865	6888
г. Москва	90069	134534	180724	226174	294480	383829
Московская область	12403	19880	25454	36787	50478	65757
Орловская область	837	1199	1665	2435	3483	4747
Рязанская область	1094	1688	2172	3331	4795	6434
Смоленская область	1516	1849	2495	3094	3883	5601
Тамбовская область	1365	1830	2615	3844	5055	6774
Тверская область	1576	2077	2822	4062	5649	8027
Тульская область	1950	2568	3802	5043	7357	9645
Ярославская область	2251	2850	3906	5654	7407	9701

ИНВЕСТИЦИИ

ИНОСТРАННЫЕ ИНВЕСТИЦИИ В ЭКОНОМИКУ
(тысяч долларов США)

	1998		1999	
	Поступило инвестиций - всего	в том числе прямые	Поступило инвестиций - всего	в том числе прямые
Российская Федерация	11772988	3360768	9560198	4259710
Центральный федеральный округ	7148189	1650838	3448617	1393237
Курская область	13852	13452	10815	10685
Белгородская область	156068	4649	45874	8390
Брянская область	596	81	2894	1383
Владимирская область	198859	39177	44460	38527
Воронежская область	3953	1941	18242	16510
Ивановская область	120	120	361	361
Калужская область	65447	65181	102938	92102
Костромская область	1875	1874	1884	1490
Липецкая область	14757	6396	12260	12150
г. Москва	5860016	803255	2653760	787590
Московская область	708697	637083	443816	390022
Орловская область	33043	33043	17091	16936
Рязанская область	4871	4094	1340	1340
Смоленская область	26629	157	9916	75
Тамбовская область	67	67	3765	3357
Тверская область	4920	4414	4001	1953
Тульская область	31453	29905	35109	5735
Ярославская область	22966	5949	40091	4631

	Продолжение			
	2000		2001	
	Поступило инвестиций - всего	в том числе прямые	Поступило инвестиций - всего	в том числе прямые
Российская Федерация	10958301	4429319	14257795	3980008
Центральный федеральный округ	4670981	1879409	6469853	1616248
Курская область	7501	7501	24207	4235
Белгородская область	35431	4539	39984	9322
Брянская область	6307	1520	9083	7364
Владимирская область	21319	10458	22718	1306
Воронежская область	20873	15338	29267	13907
Ивановская область	3260	3260	368	368
Калужская область	80735	74241	103004	31472
Костромская область	4732	4300	927	927
Липецкая область	1391	1241	81342	2935
г. Москва	4037054	1472807	5653982	1154657
Московская область	290623	204938	372728	312663
Орловская область	42840	40346	18536	17972
Рязанская область	1336	1336	1608	1608
Смоленская область	10902	42	9885	7
Тамбовская область	9532	9532	20066	16612
Тверская область	7857	3824	24306	19398
Тульская область	81587	20467	43748	17568
Ярославская область	7701	3719	14094	3927

486 МЕЖРЕГИОНАЛЬНЫЕ СРАВНЕНИЯ

	Продолжение			
	2002		2003	
	Поступило инвестиций - всего	в том числе прямые	Поступило инвестиций - всего	в том числе прямые
Российская Федерация	19779982	4002559	29699000	6781000
Центральный федеральный округ	9526261	2223851	15664749	3351795
Курская область	3958	3408	8778	8778
Белгородская область	104185	4055	23339	6826
Брянская область	471	207	6402	5275
Владимирская область	75101	18854	85498	42257
Воронежская область	55606	4982	29568	12402
Ивановская область	1026	1026	326	326
Калужская область	37249	35412	27421	2398
Костромская область	14338	13102	49103	39472
Липецкая область	10679	10494	12558	4241
г. Москва	8441136	1508680	13886907	2482963
Московская область	689929	589146	1258002	706769
Орловская область	11001	9850	12122	11371
Рязанская область	894	894	45840	6452
Смоленская область	11765	-	33550	3560
Тамбовская область	4936	3524	3549	2514
Тверская область	9075	3933	4892	4114
Тульская область	17754	11775	27516	6664
Ярославская область	37158	4509	149378	5413

ИНВЕСТИЦИИ В ОСНОВНОЙ КАПИТАЛ

(в фактически действовавших ценах; миллионов рублей)

	1998	1999	2000	2001	2002	2003
Российская Федерация, млрд. руб.	407.1	670.4	1165.2	1504.5	1762.4	2186.2
Центральный федеральный округ	123763	195161	303918	349312	405232	533513
Курская область	2859	4181	5425	6646	10413	9530
Белгородская область	5315	6995	9242	14031	10830	14697
Брянская область	1263	1617	2808	3467	4738	6049
Владимирская область	2131	3495	4852	6224	8850	9320
Воронежская область	3725	5634	8262	10409	15318	19585
Ивановская область	1621	1064	2058	2470	2912	5014
Калужская область	1799	2833	5293	6356	7237	9320
Костромская область	1649	3199	4636	4843	6222	5360
Липецкая область	2443	3727	6265	8410	10570	15522
г. Москва	65214	96064	156215	173839	205364	263797
Московская область	20814	37124	50729	52701	60034	90589
Орловская область	1588	3122	4881	5141	5132	6620
Рязанская область	1812	2412	6162	9873	7086	9927
Смоленская область	1196	5139	6701	9072	9721	10848
Тамбовская область	1241	1894	2527	3772	5341	7799
Тверская область	3349	6025	9555	10687	14353	20515
Тульская область	2882	4579	10197	7871	9058	13126
Ярославская область	2862	6057	8112	13500	12053	15895

**ИНДЕКСЫ ФИЗИЧЕСКОГО ОБЪЕМА ИНВЕСТИЦИЙ
В ОСНОВНОЙ КАПИТАЛ**

(в процентах к предыдущему году)

	1998	1999	2000	2001	2002	2003
Российская Федерация	88	105	117	110	103	113
Центральный федеральный округ	121	108	113	98	101	107
Курская область	95	101	89	103	147	82
Белгородская область	123	102	99	139	68	122
Брянская область	123	102	119	121	107	118
Владимирская область	86	115	104	113	124	91
Воронежская область	104	100.3	112	119	138	105
Ивановская область	143	52	144	107	115	150
Калужская область	90	110	127	112	99	106
Костромская область	111	144	115	95	102	75
Липецкая область	85	100.4	126	123	113	127
г. Москва	124	104	115	93	101	105
Московская область	150	113	111	83	106	109
Орловская область	107	131	120	101	89	112
Рязанская область	92	87	176	151	65	122
Смоленская область	95	2.8 р.	82	105	89	96
Тамбовская область	90	111	107	135	127	127
Тверская область	132	123	112	89	113	124
Тульская область	106	116	162	73	97	117
Ярославская область	104	117	93	150	90	117

ФИНАНСЫ

ДОХОДЫ КОНСОЛИДИРОВАННЫХ БЮДЖЕТОВ
СУБЪЕКТОВ РОССИЙСКОЙ ФЕДЕРАЦИИ ¹⁾

(миллионов рублей)

	1998	1999	2000	2001	2002	2003
Российская Федерация, млрд. руб.	413.4	660.8	1065.8	1322.4	1633.6	1930.2
Центральный федеральный округ						
Курская область	2755.4	3980.4	4445.0	5372.8	7111.1	8480.6
Белгородская область	2747.4	3811.5	5396.8	7236.3	10173.4	10906.8
Брянская область	1695.4	2549.8	4178.0	6085.5	8223.1	9528.8
Владимирская область	2697.7	3591.8	4784.7	7347.1	10133.9	11659.0
Воронежская область	3825.5	5267.1	6323.1	9042.5	13412.0	16380.9
Ивановская область	1722.5	2364.6	3483.5	5724.2	7909.4	8970.6
Калужская область	2104.9	2333.0	5190.4	6641.3	8550.8	10561.2
Костромская область	2078.3	2163.7	2601.1	3657.4	5609.0	6508.8
Липецкая область	2909.5	4361.8	8503.9	7858.3	11016.3	14207.3
г. Москва	50233.8	87690.5	195851.5	233396.2	281855.4	338977.9
Московская область	16306.2	24875.3	35212.4	51310.0	60793.6	76534.9
Орловская область	1769.3	3267.6	4480.5	5462.5	5884.0	7655.7
Рязанская область	2246.3	2912.5	3953.5	6093.0	9314.4	11577.6
Смоленская область	1836.1	2333.5	3822.6	5364.0	6908.4	7703.5
Тамбовская область	1908.3	2309.9	3377.7	4932.5	6990.8	8594.1
Тверская область	2954.6	3515.8	5451.4	7782.4	10111.0	11583.1
Тульская область	2792.0	3998.2	6006.5	8483.0	12014.0	13542.2
Ярославская область	3843.1	5743.8	6960.0	9352.9	13777.6	15371.7

¹⁾ По данным Минфина России.

**РАСХОДЫ КОНСОЛИДИРОВАННЫХ БЮДЖЕТОВ
СУБЪЕКТОВ РОССИЙСКОЙ ФЕДЕРАЦИИ ¹⁾**

	1998	1999	2000	2001	2002	2003
Российская Федерация, млрд. руб.	422.4	653.8	1032.1	1330.2	1687.2	1978.2
Центральный федеральный округ						
Курская область	2971.0	4088.5	4331.3	5374.2	7486.6	8329.1
Белгородская область	2895.6	4507.8	5203.9	7562.8	10560.2	11742.3
Брянская область	1654.5	2487.6	4152.3	5952.8	8419.9	9741.7
Владимирская область	2780.6	3726.1	4626.4	7317.6	10078.9	11778.6
Воронежская область	3943.7	5438.2	6598.7	9851.1	15624.7	17390.1
Ивановская область	1800.3	2548.5	3321.1	5696.2	8067.2	9086.1
Калужская область	2065.3	2388.5	5168.3	6684.5	8769.5	10429.2
Костромская область	2212.3	2321.8	2637.3	3735.4	5783.0	7050.6
Липецкая область	2990.3	4149.2	7602.5	8189.2	9812.6	14031.4
г. Москва	50124.0	87289.4	173216.9	228744.0	303929.2	356053.8
Московская область	17072.1	24172.4	32872.8	51883.6	64188.8	82541.8
Орловская область	1857.6	3223.5	4426.6	5916.3	6109.3	7413.7
Рязанская область	2194.6	2976.2	3878.3	5941.3	9481.8	11413.8
Смоленская область	1868.4	2319.8	3832.0	5551.7	7296.5	7874.4
Тамбовская область	1792.1	2438.7	3272.4	4887.5	7281.7	8413.1
Тверская область	2908.4	3731.1	5502.7	7701.7	10776.2	11759.4
Тульская область	2778.9	3713.1	5772.6	8610.0	12723.1	14862.5
Ярославская область	3929.2	5812.8	6719.2	9427.3	13751.7	16454.7

¹⁾ По данным Минфина России.

**ПОСТУПЛЕНИЕ НАЛОГОВ, СБОРОВ И ИНЫХ ОБЯЗАТЕЛЬНЫХ
ПЛАТЕЖЕЙ В БЮДЖЕТНУЮ СИСТЕМУ РОССИЙСКОЙ ФЕДЕРАЦИИ ¹⁾**
(миллионов рублей)

	1998		1999		2000	
	Всего	В про- центах от общего объема поступ- лений	Всего	В про- центах от общего объема поступ- лений	Всего	В про- центах от общего объема поступ- лений
Российская Федерация,						
млрд.руб.	524.8	100	891.4	100	1481.9	100
Центральный федеральный округ,						
млрд.руб.	190.3	36.3	310.8	34.9	525.2	35.4
Курская область	2650	0.5	4100	0.5	4967	0.3
Белгородская область	3310	0.6	5345	0.6	7470	0.5
Брянская область	1986	0.4	2948	0.3	3950	0.3
Владимирская область	3069	0.6	4995	0.6	6954	0.5
Воронежская область	4242	0.8	6929	0.8	8695	0.6
Ивановская область	1542	0.3	2196	0.2	3210	0.2
Калужская область	2208	0.4	3349	0.4	5630	0.4
Костромская область	1877	0.4	2263	0.3	2962	0.2
Липецкая область	2981	0.6	4989	0.6	9624	0.6
г. Москва	120114	22.9	204463	22.9	359693	24.3
Московская область	26859	5.1	36817	4.1	64478	4.4
Орловская область	1690	0.3	3726	0.4	6397	0.4
Рязанская область	3136	0.6	5079	0.6	6999	0.5
Смоленская область	1892	0.4	2946	0.3	4762	0.3
Тамбовская область	1750	0.3	2862	0.3	3851	0.3
Тверская область	3225	0.6	4460	0.5	6439	0.4
Тульская область	3410	0.6	5615	0.6	8098	0.5
Ярославская область	4371	0.8	7674	0.9	11032	0.7

	Продолжение					
	2001		2002		2003 ²⁾	
	Всего	В про- центах от общего объема поступ- лений	Всего	В про- центах от общего объема поступ- лений	Всего	В про- центах от общего объема поступ- лений
Российская Федерация, млрд.руб.	1955.8	100	2327.9	100	2671.3	100
Центральный федеральный округ, млрд.руб.	702.3	35.9	781.6	33.6	892.3	33.4
Курская область	7630	0.4	7959.6	0.3	8667.4	0.3
Белгородская область	9181	0.5	10898.1	0.5	11751.7	0.4
Брянская область	5491	0.3	7475.2	0.3	8768.0	0.3
Владимирская область	9718	0.5	11856.1	0.5	13355.6	0.5
Воронежская область	12319	0.6	15421.5	0.7	16737.5	0.6
Ивановская область	4505	0.2	5938.2	0.3	6552.6	0.3
Калужская область	7233	0.4	9274.6	0.4	11135.1	0.4
Костромская область	4590	0.2	5383.7	0.2	6202.1	0.2
Липецкая область	10731	0.5	12716.0	0.6	17348.8	0.7
г. Москва	473520	24.2	512880.7	22.0	596867.8	22.3
Московская область	80277	4.1	89279.4	3.8	104150.3	3.9
Орловская область	8766	0.4	9526.9	0.4	9870.5	0.4
Рязанская область	12831	0.7	16890.2	0.7	13350.7	0.5
Смоленская область	7958	0.4	8537.0	0.4	8523.3	0.3
Тамбовская область	4971	0.3	5802.7	0.3	6852.0	0.3
Тверская область	11616	0.6	11256.2	0.5	13016.7	0.5
Тульская область	11403	0.6	13986.7	0.6	14141.4	0.5
Ярославская область	19530	1.0	26526.9	1.1	25032.8	1.0

¹⁾ По данным министерства Российской Федерации по налогам и сборам. В целом по РФ - уточненные данные, без корректировки данных по субъектам.

²⁾ По оперативным данным Министерства Российской Федерации по налогам и сборам.

**ЗАДОЛЖЕННОСТЬ ПО НАЛОГАМ И СБОРАМ В БЮДЖЕТНУЮ СИСТЕМУ
РОССИЙСКОЙ ФЕДЕРАЦИИ ¹⁾**
(на конец года; миллионов рублей)

	1998	1999	2000	2001	2002	2003
Российская Федерация, млрд. руб.	259.0	371.6	461.7	475.0	521.8	520.4
Центральный федеральный округ	59695.9	96949.3	123446.2	119506.0	125072.4	121387.0
Курская область	2278.0	3267.7	4266.8	3555.8	4342.6	4290.3
Белгородская область	1711.6	2083.3	2769.1	2986.5	3162.1	2731.6
Брянская область	1336.4	1800.1	2580.9	2729.9	3315.4	3520.5
Владимирская область	1568.4	2451.6	2872.7	3070.3	3643.6	3372.1
Воронежская область	3282.6	4590.4	6258.6	6877.5	9087.3	8616.8
Ивановская область	1637.6	2356.8	2956.4	2975.2	3481.6	3372.9
Калужская область	767.4	1440.4	1555.7	1498.9	1592.1	1509.1
Костромская область	1160.2	1742.3	2300.8	2210.3	2282.5	2318.9
Липецкая область	818.9	1121.2	1566.9	1918.0	1967.4	1999.0
г. Москва	17133.7	30532.1	47093.5	47579.5	47829.6	44034.6
Московская область	15895.8	28779.1	26801.6	21910.9	18676.4	18709.2
Орловская область	447.8	736.1	945.9	934.2	1219.5	1924.7
Рязанская область	1601.3	2407.7	3194.1	2733.3	2713.7	3117.2
Смоленская область	1558.0	2282.1	3157.1	3125.0	2983.0	2995.7
Тамбовская область	999.9	1247.2	1626.8	1809.2	2121.7	2067.6
Тверская область	2424.9	3807.6	5393.8	4504.2	5026.7	5515.7
Тульская область	2051.4	2720.4	3404.4	4105.0	5565.0	5603.6
Ярославская область	3022.0	3583.2	4701.1	4982.3	6062.2	5687.5

¹⁾ По данным Федеральной налоговой службы.

**ИСПОЛНЕНИЕ БЮДЖЕТА ПЕНСИОННОГО ФОНДА
РОССИЙСКОЙ ФЕДЕРАЦИИ**

(миллионов рублей)

	Поступление				
	1998	1999	2000	2001	2002
Российская Федерация, млрд. руб. ¹⁾	166.7	276.5	431.3	532.1	699.9
Центральный федеральный округ, млрд. руб.	45.5	70.8	93.8	144.7	187.8
Курская область	1427.6	2687.0	3192.5	4753.1	6236.6
Белгородская область	1737.9	2825.6	3860.0	5564.5	7596.2
Брянская область	1711.5	3200.9	3969.6	5916.5	7727.8
Владимирская область	1761.0	3277.0	4158.9	6339.8	8341.5
Воронежская область	2733.8	5332.1	6320.5	9616.4	12441.0
Ивановская область	1340.4	2555.7	3208.4	4846.5	6299.4
Калужская область	1238.4	2060.4	2753.6	3984.6	5396.6
Костромская область	862.8	1589.9	1933.2	2954.2	3824.3
Липецкая область	1425.7	2311.7	3111.3	4526.8	6168.6
г. Москва	12034.1	13278.6	19723.1	34551.4	42313.0
Московская область	7895.7	12014.9	16304.7	24261.5	32245.8
Орловская область	1208.5	1702.6	2366.6	3651.2	4563.0
Рязанская область	1533.7	2793.3	3481.2	5303.2	6885.1
Смоленская область	1309.7	2156.0	2853.9	4109.6	5466.4
Тамбовская область	1330.2	2633.6	3206.4	4750.9	6321.0
Тверская область	1854.7	3322.0	4240.9	6250.8	8235.8
Тульская область	2386.3	4266.3	5289.9	7893.5	10303.8
Ярославская область	1711.0	2786.7	3839.1	5466.8	7451.4

МЕЖРЕГИОНАЛЬНЫЕ СРАВНЕНИЯ 495

Продолжение

	Расходование				
	1998	1999	2000	2001	2002
Российская Федерация, млрд. руб. ¹⁾	167.0	271.4	341.1	514.8	789.6
Центральный федеральный округ, млрд. руб.	45.5	70.7	93.5	139.2	192.3
Курская область	1427.1	2699.7	3132.3	4663.6	6236.9
Белгородская область	1749.7	2810.2	3781.2	5556.7	7577.8
Брянская область	1708.8	3211.6	3956.2	5900.9	7697.8
Владимирская область	1771.0	3269.5	4155.8	6287.1	8377.3
Воронежская область	2747.1	5306.9	6332.2	9243.9	12527.1
Ивановская область	1342.0	2556.8	3204.1	4821.6	6257.2
Калужская область	1240.7	2064.5	2727.9	3930.9	5317.4
Костромская область	861.2	1555.4	1956.8	2952.6	3806.3
Липецкая область	1428.4	2304.3	3103.9	4474.9	6146.4
г. Москва	11877.0	13396.2	20025.4	30672.2	46059.4
Московская область	7946.5	11914.7	16020.4	23462.9	33083.1
Орловская область	1204.1	1690.1	2351.0	3595.5	4603.3
Рязанская область	1533.0	2762.3	3509.3	5163.1	6973.8
Смоленская область	1323.0	2162.7	2805.8	4113.5	5428.8
Тамбовская область	1361.4	2592.4	3172.4	4825.9	6267.7
Тверская область	1846.8	3331.0	4239.5	6252.2	8223.3
Тульская область	2427.6	4265.9	5287.6	7786.8	10357.2
Ярославская область	1701.4	2784.9	3755.9	5522.1	7406.5

¹⁾ По Российской Федерации - включая средства на содержание исполнительной дирекции Фонда.

**ИСПОЛНЕНИЕ БЮДЖЕТА ФОНДА СОЦИАЛЬНОГО СТРАХОВАНИЯ
РОССИЙСКОЙ ФЕДЕРАЦИИ**

(миллионов рублей)

	Поступление				
	1998	1999	2000	2001	2002
Российская Федерация ¹⁾	32536.9	51865.1	86580.5	89017.9	116392.9
Центральный					
федеральный округ	8298.5	13461.6	25027.2	25830.8	35103.5
Курская область	207.7	307.3	495.1	544.3	791.7
Белгородская область	235.4	346.0	815.2	910.0	1265.5
Брянская область	244.8	281.2	521.5	626.0	1011.0
Владимирская область	244.4	361.4	709.6	828.7	1172.0
Воронежская область	298.0	467.5	819.4	942.4	1305.6
Ивановская область	175.5	254.6	499.8	590.3	744.1
Калужская область	165.7	258.5	484.6	519.9	709.7
Костромская область	125.2	191.0	304.0	358.8	511.9
Липецкая область	166.3	238.9	666.4	699.9	940.8
г. Москва	3961.9	6812.2	12125.4	11372.7	14950.9
Московская область	1098.5	1809.1	3622.7	3973.0	5487.5
Орловская область	139.9	212.3	370.1	412.4	540.0
Рязанская область	195.9	273.4	503.9	540.0	751.5
Смоленская область	168.9	271.9	528.6	632.4	839.6
Тамбовская область	147.9	250.2	365.6	436.7	605.7
Тверская область	209.3	336.6	610.5	670.1	935.1
Тульская область	270.5	391.4	830.8	912.0	1359.2
Ярославская область	242.7	398.1	754.0	861.2	1181.7

МЕЖРЕГИОНАЛЬНЫЕ СРАВНЕНИЯ 497

Продолжение

	Расходование				
	1998	1999	2000	2001	2002
Российская Федерация ¹⁾	31059.4	43891.9	69994.8	93721.6	125607.8
Центральный					
федеральный округ	8080.4	13108.2	23263.2	28591.4	35342.5
Курская область	196.6	282.0	479.3	599.1	777.5
Белгородская область	230.3	329.4	756.4	1022.4	1288.4
Брянская область	219.3	282.6	515.6	665.6	1003.6
Владимирская область	240.8	343.8	665.8	863.1	1182.6
Воронежская область	294.9	445.1	776.3	996.4	1370.6
Ивановская область	167.8	253.6	465.5	644.6	806.5
Калужская область	163.4	237.7	452.5	593.2	764.3
Костромская область	122.1	181.3	281.8	406.4	524.3
Липецкая область	160.8	223.9	545.7	828.9	990.8
г. Москва	3910.9	6801.7	11191.5	12666.2	14743.2
Московская область	1031.8	1679.6	3421.1	4442.3	5434.3
Орловская область	133.2	206.8	354.6	436.8	575.9
Рязанская область	185.5	276.7	458.4	588.6	809.5
Смоленская область	165.0	251.5	509.3	690.4	860.1
Тамбовская область	143.8	240.9	362.0	452.2	627.8
Тверская область	207.4	323.2	571.9	736.7	979.2
Тульская область	265.0	369.9	754.4	1034.0	1384.0
Ярославская область	241.8	378.5	701.1	924.5	1219.9

¹⁾ По Российской Федерации - включая данные по Центральным отделениям Фонда; без учета внутреннего оборота по перераспределению средств между территориальными отделениями Фонда.

**ИСПОЛНЕНИЕ БЮДЖЕТОВ ТЕРРИТОРИАЛЬНЫХ ФОНДОВ
ОБЯЗАТЕЛЬНОГО МЕДИЦИНСКОГО СТРАХОВАНИЯ**

(миллионов рублей)

	Поступление				
	1998	1999	2000	2001	2002
Российская Федерация ¹⁾	30193.1	46828.5	69897.9	88976.1	127982.4
Центральный					
федеральный округ	7859.9	11561.7	16453.7	21505.3	31295.8
Курская область	205.8	269.2	332.3	406.1	630.9
Белгородская область	304.8	478.0	696.3	866.4	1380.6
Брянская область	162.7	269.5	404.7	567.9	868.8
Владимирская область	206.0	372.3	431.2	570.5	865.0
Воронежская область	276.3	507.9	864.9	1020.7	1722.7
Ивановская область	197.6	391.9	556.9	614.4	699.0
Калужская область	248.6	348.2	459.7	567.1	980.7
Костромская область	73.1	153.7	236.9	351.4	375.5
Липецкая область	166.5	244.2	355.7	487.4	970.9
г. Москва	3781.0	4892.8	6874.2	8426.3	11678.6
Московская область	1124.4	1818.2	2577.5	3951.3	5660.7
Орловская область	212.0	324.8	426.2	622.1	837.9
Рязанская область	130.0	226.5	306.6	406.3	590.2
Смоленская область	101.7	161.8	301.6	459.7	696.9
Тамбовская область	117.4	188.0	222.9	307.1	525.3
Тверская область	191.6	301.6	408.3	509.5	748.0
Тульская область	183.4	305.4	495.0	823.3	1186.9
Ярославская область	177.0	307.7	502.8	547.8	877.2

МЕЖРЕГИОНАЛЬНЫЕ СРАВНЕНИЯ 499

Продолжение

	Расходование				
	1998	1999	2000	2001	2002
Российская Федерация ¹⁾	30382.9	46016.8	68395.6	87401.7	129579.1
Центральный					
федеральный округ	8046.9	11420.1	16177.1	21239.1	31457.9
Курская область	205.5	269.9	331.8	405.0	629.1
Белгородская область	302.9	477.7	694.8	861.4	1387.1
Брянская область	162.0	267.0	405.4	566.0	864.8
Владимирская область	207.7	369.0	420.2	551.0	866.3
Воронежская область	291.9	506.4	846.9	1009.8	1741.9
Ивановская область	198.3	393.5	549.8	572.2	704.0
Калужская область	248.7	349.1	456.0	561.5	972.9
Костромская область	74.8	147.9	238.0	352.3	371.4
Липецкая область	174.0	202.1	301.1	502.8	1025.5
г. Москва	3873.3	4817.7	6729.4	8427.7	11706.1
Московская область	1158.5	1797.3	2567.9	3907.7	5707.6
Орловская область	216.2	325.2	426.5	614.4	840.3
Рязанская область	143.0	220.4	296.4	384.6	605.6
Смоленская область	102.8	162.6	300.6	454.0	694.5
Тамбовская область	117.8	185.3	218.5	247.7	519.8
Тверская область	191.4	302.0	400.1	481.2	760.8
Тульская область	184.3	301.4	493.4	807.8	1184.0
Ярославская область	193.8	325.6	500.3	532.0	876.2

¹⁾ По Российской Федерации - включая данные по ЗАТО.

ЦЕНЫ
ИНДЕКС ПОТРЕБИТЕЛЬСКИХ ЦЕН
(декабрь к декабрю предыдущего года)

	1998	1999	2000	2001	2002	2003
Российская Федерация	184.4	136.5	120.2	118.6	115.1	112.0
Центральный						
федеральный округ	184.5	138.7	120.7	119.2	115.5	111.7
Курская область	171.5	146.6	119.1	122.9	116.6	116.2
Белгородская область	167.7	140.8	120.9	119.2	116.4	112.0
Брянская область	175.4	139.2	118.6	117.3	116.9	112.9
Владимирская область	172.3	135.8	118.1	120.5	113.8	115.3
Воронежская область	173.9	136.3	122.7	117.1	114.2	111.7
Ивановская область	176.3	139.0	116.6	119.9	115.6	114.7
Калужская область	173.7	132.7	118.6	119.6	117.5	114.3
Костромская область	172.4	135.0	121.4	119.8	116.0	113.5
Липецкая область	161.4	144.8	121.9	117.1	113.5	113.4
г. Москва	209.6	146.5	122.1	120.4	117.2	110.4
Московская область	182.5	134.1	121.8	121.8	117.8	111.7
Орловская область	167.9	139.3	119.0	116.7	115.1	112.2
Рязанская область	179.4	139.3	118.1	119.2	112.0	114.9
Смоленская область	176.7	144.7	122.5	116.6	116.1	112.9
Тамбовская область	169.9	145.1	120.3	115.5	114.3	110.5
Тверская область	171.1	139.2	121.9	119.0	115.0	112.8
Тульская область	169.4	139.4	121.7	117.2	114.9	116.7
Ярославская область	172.6	133.1	120.1	120.8	116.1	111.9



Белгородская область

Территория, тыс. км ²	27.1
Численность населения на 1.01.2004г., тыс. человек	1513.1
Городское население, тыс. человек	991.0
Сельское население, тыс. человек	522.1
Среднегодовая численность занятых в экономике, тыс. человек	668.3



Брянская область

Территория, тыс. км ²	34.9
Численность населения на 1.01.2004г., тыс. человек	1361.1
Городское население, тыс. человек	930.7
Сельское население, тыс. человек	430.4
Среднегодовая численность занятых в экономике, тыс. человек	602.3



Владимирская область

Территория, тыс. км ²	29.0
Численность населения на 1.01.2004г., тыс. человек	1503.7
Городское население, тыс. человек	1194.9
Сельское население, тыс. человек	308.8
Среднегодовая численность занятых в экономике, тыс. человек	740.6



Воронежская область

Территория, тыс. км ²	52.4
Численность населения на 1.01.2004г., тыс. человек	2353.6
Городское население, тыс. человек	1464.6
Сельское население, тыс. человек	889.0
Среднегодовая численность занятых в экономике, тыс. человек	1056.5



Ивановская область



Территория, тыс. км ²	21.8
Численность населения на 1.01.2004г., тыс. человек	1129.8
Городское население, тыс. человек	933.6
Сельское население, тыс. человек	196.2
Среднегодовая численность занятых в экономике, тыс. человек	476.1



Калужская область



Территория, тыс. км ²	29,9
Численность населения на 1.01.2004г., тыс. человек	1028.8
Городское население, тыс. человек	773.0
Сельское население, тыс. человек	255.8
Среднегодовая численность занятых в экономике, тыс. человек	480.0



Костромская область



Территория, тыс. км ²	60.1
Численность населения на 1.01.2004г., тыс. человек	725.6
Городское население, тыс. человек	491.5
Сельское население, тыс. человек	234.1
Среднегодовая численность занятых в экономике, тыс. чел.	327.8



Курская область



Территория, тыс. км ²	30.0
Численность населения на 1.01.2004г., тыс. человек	1214.5
Городское население, тыс. человек	749.7
Сельское население, тыс. человек	464.8
Среднегодовая численность занятых в экономике, тыс. человек	608.2



Липецкая область



Территория, тыс. км ²	24.1
Численность населения на 1.01.2004г., тыс. человек	1200.9
Городское население, тыс. человек	775.3
Сельское население, тыс. человек	425.6
Среднегодовая численность занятых в экономике, тыс. человек	418.3



Московская область



Территория, тыс. км ²	47.0
Численность населения на 1.01.2004г., тыс. человек	6622.0
Городское население, тыс. человек	5260.6
Сельское население, тыс. человек	1361.4



Орловская область



Территория, тыс. км ²	24.7
Численность населения на 1.01.2004г., тыс. человек	850.0
Городское население, тыс. человек	542.2
Сельское население, тыс. человек	307.8
Среднегодовая численность занятых в экономике, тыс. человек	411.9



Рязанская область



Территория, тыс. км ²	39.6
Численность населения на 1.01.2004г., тыс. человек	1208.2
Городское население, тыс. человек	837.6
Сельское население, тыс. человек	370.6
Среднегодовая численность занятых в экономике, тыс. человек	532.7



Смоленская область



Территория, тыс. км ²	49.8
Численность населения на 1.01.2004г., тыс. человек	1032.4
Городское население, тыс. человек	735.1
Сельское население, тыс. человек	297.3
Среднегодовая численность занятых в экономике, тыс. человек	484.4



Тамбовская область



Территория, тыс. км ²	34.3
Численность населения на 1.01.2004г., тыс. человек	1158.9
Городское население, тыс. человек	664.7
Сельское население, тыс. человек	494.2
Среднегодовая численность занятых в экономике, тыс. человек	515.8



Тверская область



Территория, тыс. км ²	84.1
Численность населения на 1.01.2004г., тыс. человек	1443.7
Городское население, тыс. человек	1057.6
Сельское население, тыс. человек	386.1
Среднегодовая численность занятых в экономике, тыс. человек	654.7



Тульская область



Территория, тыс. км ²	25.7
Численность населения на 1.01.2004г., тыс. человек	1644.8
Городское население, тыс. человек	1344.7
Сельское население, тыс. человек	300.1
Среднегодовая численность занятых в экономике, тыс. человек	770.0



Ярославская область



Территория, тыс. км ²	36.4
Численность населения на 1.01.2004г., тыс. человек	1350.9
Городское население, тыс. человек	1096.3
Сельское население, тыс. человек	254.6
Среднегодовая численность занятых в экономике, тыс. человек	666.3



г. Москва¹⁾



Численность населения на 1.01.2004г., тыс. человек	10391.5
Городское население, тыс. человек	10391.5



¹⁾ Территория в составе Московской области.

международные сравнения

27

ЧИСЛЕННОСТЬ НАСЕЛЕНИЯ

	Млн. человек					В % к 1990	
	1998	1999	2000	2001	2002	2001	2002
Россия ¹⁾	146.3	145.6	144.8	144.0	143.1	97.2	96.6
Австралия	18.7	19.0	19.2	19.5	19.7	114	115
Австрия	8.1	8.1	8.1	8.1	8.1	105	105
Азербайджан ¹⁾	7.9	8.0	8.1	8.1	8.2	113	114
Аргентина	36.1	36.6	37	37.5	38	116	117
Армения ¹⁾	3.8	3.8	3.8	3.2	3.2
Белоруссия ¹⁾	10.0	10.0	10	9.9	9.9	97.7	97.1
Бельгия	10.2	10.2	10.2	10.3	10.3	103	103
Болгария	8.3	8.2	7.9	7.9	8	88	89
Бразилия	162	165	168	172	175	119	121
Великобритания	59.2	59.5	59.8	59.8	...	104	...
Венгрия	10.1	10.1	10	9.9	...	96	...
Германия	82.0	82.1	82.2	82.4	82.5	104	104
Грузия ¹⁾	5.4	5.1 ²⁾	4.9 ²⁾	4.9
Дания	5.3	5.3	5.3	5.3	...	104	...
Индия	971	987	1002	1018	1033	122	124
Италия	57.6	57.6	57.8	58.0	...	100.5	...
Казахстан ¹⁾	15.0	14.9	14.9	14.8	14.9	90.8	90.8
Канада	30.3	30.5	30.8	31.1	31.4	112	113
Киргизия ¹⁾	4.8	4.9	4.9	4.9	5	111.8	113
Китай ³⁾	1254	1265	1275	1285	1295	111	112
Литва	3.7	3.7	3.7	3.5	3.5	93.8	93.5
Мексика	96.7	98.1	100.3	101.8	103.2	122	124
Молдавия ^{1); 4)}	3.6	3.6	3.6	3.6	3.6
Нидерланды	15.7	15.8	15.9	16.0	16.1	107	108
Норвегия	4.4	4.5	4.5	4.5	4.5	106	107
Польша	38.7	38.7	38.6	38.6	38.6	101	101
Республика Корея	46.4	46.9	47.3	47.3	47.6	110	111
Румыния	22.5	22.5	22.4	22.4	22.4	97	97
США	270	273	275	285	291	114	116
Таджикистан ¹⁾	6.0	6.1	6.2	6.4	6.5	119.3	122.6
Туркмения ¹⁾	4.7	4.8	4.8	122	...
Турция	63.4	64.3	65.3	68.6	69.6	122	124
Узбекистан ¹⁾	24.1	24.5	24.8	25.1	...	122	...
Украина ¹⁾	49.9	49.5	49.0	48.2 ⁵⁾	47.8
Финляндия	5.2	5.2	5.2	5.2	5.2	104	104
Франция	58.9	59.1	58.9	59.2	59.5	104	105
Швейцария	7.1	7.1	7.2	7.2	7.3	108	109
Швеция	8.9	8.9	8.9	8.8	8.9	103	104
Япония	126	127	127	127	127	103	103

¹⁾ Постоянное население; на конец года. По России данные приведены без учета итогов Всероссийской переписи населения 2002 г. По Азербайджану, Белоруссии, Казахстану, Киргизии и Таджикистану данные скорректированы по переписям населения. По Армении, Грузии и Украине данные могут быть пересчитаны на основе итогов переписей населения. По Армении за 2001 г. приведены данные по переписи населения на 10 октября 2001 г.

²⁾ Оценка.

³⁾ Здесь и далее, если не оговорено дополнительно, Китай без Гонконга, Тайваня и Макао.

⁴⁾ Здесь и далее, если не оговорено дополнительно, по показателям сельского хозяйства Молдавия без территории левобережья р. Днестр и г. Бендеры.

⁵⁾ По данным переписи населения на 5 декабря 2001 г.

ОЖИДАЕМАЯ ПРОДОЛЖИТЕЛЬНОСТЬ ЖИЗНИ ПРИ РОЖДЕНИИ

(число лет)

	Годы	Все население	Мужчины	Женщины
Россия	2002	64.8	58.5	72.0
Австралия	2001	79.0	76.3	81.9
Австрия	2001	78.3	75.1	81.3
Азербайджан	2001	71.9	68.6	75.2
Армения	2001	73.5	71.0	75.9
Белоруссия	2001	68.5	62.8	74.5
Бельгия	2001	78.5	75.4	81.7
Болгария	2001	70.9	67.4	74.6
Бразилия	2001	67.8	63.7	72.3
Великобритания	2001	77.9	75.4	80.4
Венгрия	2001	71.5	67.3	75.7
Германия	2001	78.0	74.9	81.0
Грузия	1990	72.6	68.7	76.1
Дания	2001	76.4	74.0	78.9
Индия	2001	63.3	62.8	64.0
Италия	2001	78.6	75.4	81.8
Казахстан	2001	65.6	60.3	71.1
Канада	2001	79.2	76.5	81.8
Киргизия	2001	68.7	65.0	72.6
Китай	2001	70.6	68.6	72.9
Мексика	2001	73.1	70.1	76.1
Молдавия	2001	68.2	64.5	71.7
Нидерланды	2001	78.2	75.5	80.9
Норвегия	2001	78.7	75.8	81.7
Польша	2001	73.6	69.4	77.8
Республика Корея	2001	75.2	71.4	79.0
Румыния	2001	70.5	67.0	74.2
США	2001	76.9	74.0	79.7
Таджикистан	1999	68.4	66.1	70.8
Туркмения	1999	66.9	63.4	70.4
Турция	2001	70.1	67.6	72.8
Узбекистан	1998	70.3	68.2	73.0
Украина	2000	67.9	62.4	73.6
Финляндия	2001	77.8	74.1	81.3
Франция	2001	78.7	74.9	82.6
Швейцария	2001	79.0	75.8	82.2
Швеция	2001	79.9	77.4	82.4
Япония	2001	81.3	77.7	84.7

**КОЭФФИЦИЕНТЫ РОЖДАЕМОСТИ, СМЕРТНОСТИ
И ЕСТЕСТВЕННОГО ПРИРОСТА НАСЕЛЕНИЯ**
(на 1000 человек населения)

	Родившиеся			Умершие			Естественный прирост населения ¹⁾		
	1999	2000	2001	1999	2000	2001	1999	2000	2001
Россия	8.3	8.7	9.1	14.7	15.4	15.6	-6.4	-6.7	-6.5
Австралия	13.1	13.0	12.6	6.8	6.7	6.6	6.3	6.3	6.0
Австрия	9.5	9.6	9.3	9.4	9.3	9.2	0.1	0.3	0.1
Азербайджан	14.9	14.8	13.8	5.9	5.9	5.7	9.0	8.9	8.1
Аргентина	18.8	19.0	18.2	7.9	7.5	7.6	10.9	11.5	10.6
Армения	9.6	9.0	8.4	6.3	6.3	6.3	3.3	2.7	2.1
Белоруссия	9.3	9.4	9.2	14.2	13.5	14.1	-4.9	-4.1	-4.9
Бельгия	11.2	11.3	11.2	10.3	10.3	10.1	0.9	1.0	1.1
Болгария	8.8	9.0	8.4	13.6	14.1	14.2	-4.8	-5.1	-5.8
Великобритания	11.9	11.4	11.2	10.6	10.3	10.1	1.3	1.1	1.1
Венгрия	9.4	9.7	9.5	14.2	13.5	13.0	-4.8	-3.8	-3.5
Германия	9.5	9.3	8.9	10.4	10.1	10.0	-0.9	-0.8	-1.1
Грузия	8.9	8.9	9.1	8.8	9.1	8.9	0.1	-0.2	0.2
Дания	12.4	12.6	12.2	11.1	10.9	10.9	1.3	1.7	1.3
Италия	9.1	9.4	9.2	9.9	9.7	9.6	-0.8	-0.3	-0.4
Казахстан	14.5	14.8	14.8	9.9	10.1	9.5	4.6	4.7	5.3
Канада	11.0	10.8	10.6	7.4	7.5	7.3	3.6	3.3	3.3
Киргизия	21.4	19.7	19.8	6.8	6.9	6.6	14.6	12.8	13.2
Китай	15.8	16.1	16.0	6.7	6.7	6.7	9.1	9.4	9.3
Литва	9.7	9.3	9.1	10.8	10.5	11.6	-1.1	-1.2	-2.5
Мексика	28.2	23.2	22.8	4.5	5.1	5.0	23.7	18.1	17.8
Молдавия	10.6	10.2	10.0	11.3	11.3	11.0	-0.7	-1.1	-1.0
Нидерланды	12.7	13.0	12.7	8.9	8.8	8.7	3.8	4.2	4.0
Норвегия	13.3	13.2	12.6	10.1	9.8	9.7	3.2	3.4	2.9
Польша	9.9	9.8	9.5	9.9	9.5	9.4	0.0	0.3	0.1
Румыния	10.4	10.4	9.8	11.8	11.4	11.6	-1.4	-1.0	-1.8
США	14.5	14.3	14.2	8.8	8.5	8.7	5.7	5.8	5.5
Таджикистан	29.8	27.0	27.2	4.2	4.7	5.1	25.6	22.3	22.1
Туркмения	18.5	5.4	13.1
Узбекистан	22.3	21.3	20.4	5.3	5.5	5.3	17.0	15.8	15.1
Украина	7.8	7.8	7.7 ²⁾	14.8	15.3	15.3 ²⁾	-7.0	-7.5	-7.6 ²⁾
Финляндия	11.2	11.0	10.8	9.6	9.5	9.4	1.6	1.5	1.4
Франция	12.6	13.2	13.1	9.2	9.1	8.9	3.4	4.1	4.2
Швейцария	11.0	10.9	10.2	8.7	8.7	8.5	2.3	2.2	1.7
Швеция	10.0	10.2	10.3	10.7	10.5	10.5	-0.7	-0.3	-0.2
Япония	9.3	9.4	10.0	7.8	7.6	8.3	1.5	1.8	1.7

¹⁾ Знак (-) означает естественную убыль.

²⁾ Предварительные данные.

СРЕДНЕГОДОВАЯ ЧИСЛЕННОСТЬ ЗАНЯТЫХ В ЭКОНОМИКЕ
(миллионов человек)

	1998	1999	2000	2001
Россия	63.8	64.0	64.3	64.7
Австралия	8.6	8.7	9.0	9.1
Австрия	3.7	3.8	3.8	3.9
Азербайджан	3.7	3.7	3.7	3.7
Армения	1.3	1.3	1.3	1.3
Белоруссия	4.4	4.4	4.4	4.4
Бельгия	3.9	4.0	4.1	...
Болгария	3.2	3.1	3.0	2.9
Бразилия	70.0	71.7
Великобритания	27.1	27.4	27.8	28.2
Венгрия	3.7	3.8	3.8	3.9
Германия	35.9	36.4	36.6	36.8
Грузия ¹⁾	1.7	1.7	1.7	...
Дания	2.7	2.7	2.7	...
Италия	20.6	20.9	21.2	21.6
Казахстан	6.1	6.1	6.2	6.7
Канада	14.3	14.5	14.9	15.1
Киргизия	1.7	1.8	1.8	1.8
Китай	700	706	712	...
Литва	1.6	1.6	1.5	1.5
Молдавия	1.6	1.5	1.5	1.5
Нидерланды	7.4	7.6	7.7	7.9
Норвегия	2.2	2.3	2.3	2.3
Польша	15.4	14.8	14.5	14.2
Республика Корея	20.0	20.3	21.1	...
Румыния	10.8	10.8	10.8	10.7
США	131	133	135	135
Таджикистан	1.8	1.7	1.7	1.8
Туркмения	1.8	1.9 ²⁾
Турция	20.9	21.4	20.6	20.4
Узбекистан	8.8	8.9	9.0	9.1
Украина	22.3	21.8	21.3	20.9
Финляндия	2.2	2.3	2.4	2.4
Франция	22.6	23.1	23.7	24.1
Швейцария	3.8	3.9	3.9	4.0
Швеция	4.0	4.1	4.2	4.2
Япония	65.1	64.6	64.5	64.1

¹⁾ 1998-2000 гг. - по данным выборочного обследования рабочей силы.

²⁾ Оценка.

ОБЩАЯ ЧИСЛЕННОСТЬ БЕЗРАБОТНЫХ

(тысяч человек)

	1998	1999	2000	2001	
				Всего	Удельный вес общей численности безработных в численности экономически активного населения
Россия ¹⁾	8902	9094	6999	6303	...
в том числе зарегистрированные в органах государственной службы занятости ²⁾	1929	1263	1037	1123	8.9
Австралия	728	661	616	667	6.8
Австрия	165	147	139	143	3.6
Азербайджан ³⁾	42	45	44	48	1.3
Армения ³⁾	134	175	154	138	9.8
Белоруссия ³⁾	106	95	96	103	2.3
Бельгия	384	375	309	...	6.6
Болгария	439	487	559	661	19.4
Великобритания	1776	1752	1619	1413	4.8
Венгрия	313	285	263	233	5.7
Германия	3849	3503	3127	3150	7.9
Грузия	295	277	212	235	11.1
Дания	155	158	131	...	4.3
Италия	2745	2669	2495	2267	9.5
Казахстан	925	950	906	780	10.4
Канада	1305	1190	1090	1170	7.2
Киргизия ³⁾	56	55	58	61	3.1
Литва	245	263	276	299	17.0
Молдавия	167	187	140	118	7.3
Нидерланды	337	277	262	220	2.7
Норвегия	74	75	81	84	3.6
Польша	1808	2391	2785	3170	18.2
Республика Корея	1461	1353	889
США	6210	5880	5655	6742	4.8
Таджикистан ³⁾	54	50	43	43	2.3
Узбекистан ³⁾	33	39	35	38	0.4
Украина	2937	2699	2708	2517	11.1
Финляндия	285	261	253	238	9.1
Франция	2993	2845	2518	2321	8.7
Швейцария	142	122	106	101	2.5
Швеция	276	241	203	175	4.0
Япония	2790	3170	3200	3400	5.0

¹⁾ По материалам выборочных обследований населения по проблемам занятости: 1998 г. - на конец октября, 1999-2002 гг. - на конец ноября.

²⁾ По данным Минтруда России; на конец года.

³⁾ Безработные, зарегистрированные в органах службы занятости; на конец года.

ИНДЕКСЫ ВАЛОВОГО НАКОПЛЕНИЯ ОСНОВНОГО КАПИТАЛА
 (1990=100)

	1998	1999	2000	2001
Россия ¹⁾	64	68	80	88
Австралия	135	143	154	150
Австрия	119	123	129	125
Азербайджан ²⁾	342	335	344	414
Армения	12	12	14	15
Белоруссия	62	60	61	59
Бельгия	112	116	119	119
Великобритания	121	126	132	133
Венгрия	126	135
Германия	116	121	124	117
Грузия
Дания	136	138	152	...
Индия
Италия	103	109	115	118
Казахстан	18	18	21	26
Канада	123	125	134	136
Киргизия	34	43	55	54
Мексика	143	154	170	...
Молдавия ³⁾	66	51	46	54
Нидерланды	123	132	137	...
Норвегия	151	138	137	...
Польша	213	227	234	...
Республика Корея	123	128	141	...
Румыния	108	102	107	...
США	156	173	185	180
Турция	156	131	153	...
Украина	16	16	17	19
Финляндия	81	83	88	...
Франция	100	107	113	117
Швеция	90	98	103	...
Япония	103	102	102	99

¹⁾ 1995=100. 2002 г. - 91%.

²⁾ 1992=100.

³⁾ 1993=100.

ИНДЕКСЫ ПРОИЗВОДСТВА ПРОМЫШЛЕННОЙ ПРОДУКЦИИ
(1990=100)

	1998	1999	2000	2001
Россия ¹⁾	46	51	57	60
Австралия	118	121	127	130
Австрия	130	138	151	152
Азербайджан	29	30	32	34
Армения	46	48	51	54
Белоруссия	85	94	100.9	107
Бельгия	110	111	116	117
Болгария	52	47	50	...
Бразилия	114	114	121	123
Великобритания	109	110	112	109
Венгрия	113	125	148	153
Германия ²⁾	104	106	113	114
Грузия	16	17	19	18
Дания	127	129	137	139
Индия	158	170	178	182
Италия	112	112	115	115
Казахстан	49	50	58	66
Канада	122	128	135	131
Киргизия ²⁾	41	39	42	44
Китай	367	403	448	492
Литва ³⁾	118	106	110	128
Мексика ⁴⁾	139	144	155	149
Молдавия	36	32	34	39
Нидерланды	114	117	120	122
Норвегия	138	138	142	141
Польша	158	165	178	178
Республика Корея	160	199	232	236
Румыния	54	49	54	59
США	134	139	147	142
Таджикистан	35	37	41	47
Туркмения	61
Турция	138	131	139	126
Узбекистан	110	117	124	133
Украина	49	51	57	66
Финляндия	140	148	165	163
Франция	112	114	118	119
Швеция	128	129	141	136
Япония	94	95	100.5	93

¹⁾ С учетом поправки на неформальную деятельность.

²⁾ 1991 = 100.

³⁾ 1995 = 100.

⁴⁾ Обрабатывающая промышленность.

ИНДЕКСЫ ОБЪЕМА ПРОДУКЦИИ СЕЛЬСКОГО ХОЗЯЙСТВА
 (1990=100)

	Всего				На душу населения			
	1998	1999	2000	2001	1998	1999	2000	2001
Россия	56	58	63	68	57	59	64	69
Австралия	120	128	127	128	109	114	112	112
Австрия	106	111	108	104	102	106	103	100
Азербайджан	54	58	65	72
Аргентина	126	133	130	135	114	118	115	117
Армения	115	116	114	127
Белоруссия	71	65	71	73
Бельгия/Люксембург	118	119	119	117	115	115	116	113
Болгария	66	68	61	62	71	73	67	69
Бразилия	133	143	147	153	118	126	127	131
Великобритания	100	100	97	89	97	97	94	86
Венгрия	81	75	75	87	83	77	78	91
Германия	92	97	96	97	89	94	93	94
Грузия	63	68	57	61
Дания	104	102	101	102	101	99	98	99
Индия	124	130	131	128	107	111	110	106
Италия	106	112	108	107	104	110	106	106
Казахстан	42	54	52	61
Канада	120	127	125	114	110	115	112	102
Киргизия	82	88	91	97
Китай	159	164	168	171	146	150	152	154
Литва	70	64	66	59	70	64	67	59
Мексика	120	126	128	133	105	108	108	111
Молдавия	55	51	49	52
Нидерланды	97	102	103	99	92	97	97	93
Норвегия	90	88	88	85	87	84	84	80
Польша	89	84	82	84	87	83	81	83
Республика Корея	122	127	128	126	113	117	118	115
Румыния	93	105	92	104	96	108	95	108
США	118	119	122	120	108	108	109	107
Таджикистан ¹⁾	63	65	73	81
Турция	114	109	112	108	99	93	95	89
Узбекистан	92	98	100.7	105
Украина	52	48	53	59
Финляндия	81	84	86	86	78	81	83	83
Франция	107	108	105	102	103	103	100	97
Швеция	94	90	91	91	91	87	89	88
Япония	90	92	91	91	88	89	89	88

¹⁾ 1991 = 100.

ПЛОЩАДЬ ЗЕРНОВЫХ И ЗЕРНОБОБОВЫХ КУЛЬТУР в 2001 г.
(миллионов гектаров)

	Вся площадь	в том числе по видам культур					
		пшеница	рожь	рис	ячмень	овес	кукуруза
Россия	47.2	23.8	3.6	0.2	10.1	4.9	0.7
Австралия	20.1	12.5	0.03	0.1	3.4	0.8	0.09
Австрия	0.9	0.3	0.05	-	0.2	0.03	0.2
Аргентина	11.6	7.1	0.08	0.2	0.3	0.3	2.7
Бельгия/Люксембург	0.3	0.2	0.0	-	0.06	0.01	0.04
Болгария	2.1	1.2	0.01	0.0	0.3	0.03	0.5
Бразилия	21.7	1.7	0.01	3.1	0.1	0.3	12.4
Великобритания	3.2	1.6	0.01	-	1.2	0.1	-
Венгрия	3.1	1.2	0.05	0.0	0.4	0.06	1.2
Германия	7.3	2.9	0.8	-	2.1	0.2	0.4
Дания	1.6	0.6	0.06	-	0.8	0.05	-
Индия	119	25.0	-	44.5	0.7	-	6.6
Италия	4.3	2.3	0.0	0.2	0.3	0.1	1.2
Канада	20.9	11.0	0.1	-	4.4	1.3	1.2
Китай	85.3	24.4	0.5	28.6	1.4	0.4	23.5
Литва	0.9	0.3	0.1	-	0.3	0.05	-
Мексика	12.4	0.7	-	0.1	0.3	0.05	7.3
Нидерланды	0.2	0.1	0.0	-	0.07	0.0	0.02
Норвегия	0.3	0.06	0.0	-	0.2	0.1	-
Польша	9.0	2.6	2.0	-	1.1	0.5	0.2
Республика Корея	1.2	0.0	-	1.1	0.1	-	0.01
Румыния	6.2	2.5	0.01	0.0	0.3	0.3	3.1
США	55.9	19.7	0.1	1.3	1.7	0.8	27.8
Турция	14.6	8.6	0.2	0.08	3.6	0.2	0.6
Финляндия	1.2	0.1	0.03	-	0.5	0.4	-
Франция	9.4	4.8	0.03	0.02	1.7	0.1	1.9
Швеция	1.2	0.4	0.04	-	0.4	0.3	-
Япония	2.0	0.2	-	1.7	0.06	0.0	-

УРОЖАЙНОСТЬ СЕЛЬСКОХОЗЯЙСТВЕННЫХ КУЛЬТУР

(центнеров с одного гектара убранный площади)

	Зерновые и зернобобовые культуры				Картофель			
	1998	1999	2000	2001	1998	1999	2000	2001
Россия	12.9	14.4	15.6	19.4	97	97	105	109
Австралия	18.4	20.2	18.8	19.4	322	321	285	298
Австрия	56.2	58.2	53.2	54.1	283	307	293	266
Азербайджан	15.8	20.7	23.3	25.9	95	95	84	104
Аргентина	37.1	32.8	33.9	33.3	294	239	288	273
Армения	16.7	17.5	13.7	18.6	135	131	87	115
Белоруссия	19.1	15.0	19.4	19.9	114	114	134	123
Бельгия/Люксембург	73.1	81.1	72.8	75.5	413	451	453	390
Болгария	26.3	28.7	25.6	25.2	94	108	75	85
Бразилия	22.5	23.2	22.6	27.1	156	165	170	182
Великобритания	64.9	68.4	69.6	61.0	391	402	401	400
Венгрия	45.1	46.4	35.9	48.0	218	212	185	178
Германия	62.4	66.2	63.9	69.9	394	389	450	390
Грузия	15.8	20.8	13.4	19.9	106	130	89	115
Дания	59.3	57.3	60.8	59.2	404	396	425	421
Индия	19.4	20.1	20.3	20.4	146	179	186	186
Италия	50.5	50.0	49.1	46.8	243	240	251	243
Казахстан	5.6	13.0	9.4	12.2	77	108	106	133
Канада	27.1	30.1	26.9	22.8	277	273	287	246
Киргизия	26.0	26.2	26.4	28.3	131	150	151	157
Китай	48.4	48.3	46.3	47.9	159	127	140	152
Литва	23.8	19.9	26.8	27.1	136	141	164	127
Мексика	23.0	24.1	24.8	25.0	205	224	239	236
Молдавия	26.6	23.5	19.6	24.4	60	50	51	90
Нидерланды	70.2	74.7	77.8	76.9	293	457	451	456
Норвегия	42.5	37.2	41.1	39.6	256	256	228	250
Польша	30.5	29.5	25.3	30.7	200	157	194	171
Республика Корея	59.7	62.5	63.5	65.3	242	245	240	296
Румыния	26.0	31.6	18.5	26.6	127	145	123	136
США	56.2	56.7	58.0	58.4	384	402	427	402
Таджикистан	11.9	12.0	13.8	14.9	105	117	119	130
Турция	22.1	20.7	22.7	18.5	259	261	254	254
Узбекистан	25.1	25.8	121	125	129	132
Украина	20.8	19.7	19.4	27.1	102	82	122	108
Финляндия	24.6	25.4	35.0	31.6	175	245	244	250
Франция	72.5	71.6	71.1	66.1	369	390	394	403
Швеция	42.6	42.2	46.7	46.2	356	311	298	287
Япония	56.9	58.8	61.4	60.6	308	303	302	299

ПОГОЛОВЬЕ СКОТА
(на конец года; миллионов голов)

	Крупный рогатый скот				Свины			
	1998	1999	2000	2001	1998	1999	2000	2001
Россия	28.5	28.0	27.3	27.1	17.2	18.3	15.7	16.0
Австралия	26.9	26.6	27.6	27.6	2.8	2.6	2.4	2.4
Австрия	2.2	2.2	2.2	2.2	3.7	3.8	3.4	3.4
Азербайджан	1.9	2.0	2.0	2.1	0.03	0.02	0.02	0.02
Аргентина	54.6	49.1	48.7	50.2	3.5	4.2	4.2	4.2
Армения	0.5	0.5	0.5	0.5	0.09	0.07	0.07	0.1
Белоруссия	4.7	4.3	4.2	4.1	3.7	3.6	3.4	3.4
Бельгия/Люксембург	3.2	3.4	3.3	3.2	7.4	7.6	7.4	7.3
Болгария	0.6	0.7	0.7	0.6	1.5	1.7	1.5	1.1
Бразилия	164	166	171	173	30.0	30.8	31.6	29.4
Великобритания	11.5	11.4	11.1	10.6	8.1	7.3	6.5	5.8
Венгрия	0.9	0.9	0.9	0.8	4.9	5.5	5.3	4.8
Германия	15.2	14.9	14.7	14.6	24.8	26.3	26.0	25.8
Грузия	1.1	1.1	1.2	1.2	0.4	0.4	0.4	0.4
Дания	2.0	1.9	1.9	1.9	12.0	11.6	11.9	12.1
Индия	303	307	313	314	16.0	16.5	17.0	17.5
Италия	7.3	7.3	7.4	7.4	8.3	8.3	8.4	8.3
Казахстан	4.0	4.0	4.1	4.3	0.9	1.0	1.1	1.1
Канада	13.2	12.9	12.8	13.0	12.0	12.4	12.3	12.6
Киргизия	0.9	0.9	0.9	1.0	0.1	0.1	0.1	0.1
Китай	122	125	127	128	408	429	438	454
Литва	1.0	0.9	0.9	0.7	1.2	1.2	0.9	0.9
Мексика	30.5	30.2	30.5	30.6	15.0	15.7	16.1	17.8
Молдавия	0.5	0.4	0.4	0.4	0.9	0.7	0.4	0.4
Нидерланды	4.3	4.2	4.1	4.1	11.4	13.6	13.1	12.8
Норвегия	1.0	1.0	1.0	1.0	0.7	0.4	0.4	0.4
Польша	7.0	6.5	6.1	5.7	19.2	18.5	18.2	17.0
Республика Корея	2.9	2.5	2.1	2.0	7.5	7.9	8.2	8.7
Румыния	3.2	3.1	3.1	3.0	7.1	7.2	5.8	5.1
США	100	99	98	97	61.2	62.2	59.3	59.1
Таджикистан	1.0	1.0	1.1	1.1	0.0	0.0	0.0	0.0
Турция	11.4	11.2	11.1	11.0
Узбекистан	5.2	5.3	5.4	5.4	0.1	0.1	0.1	0.1
Украина	11.7	10.6	9.4	9.4	10.1	10.1	7.7	8.4
Финляндия	1.1	1.1	1.1	1.1	1.4	1.4	1.3	1.3
Франция	20.0	20.3	20.5	20.5	14.5	14.7	14.6	14.6
Швеция	1.7	1.7	1.7	1.7	2.3	2.1	1.9	1.9
Япония	4.7	4.7	4.6	4.5	9.9	9.9	9.8	9.8

ЧИСЛО ПОСТРОЕННЫХ КВАРТИР

	Всего, тыс.				На 10 000 человек населения			
	1998	1999	2000	2001	1998	1999	2000	2001
Россия	388	390	373	382	26	27	26	26
Австралия	137	100	110	...	73	53	57	...
Австрия	58	...	54	...	71	...	66	...
Азербайджан	6	4	5	6	7	5	7	8
Армения	2	1	2	1	5	3	5	3
Белоруссия	48	34	39	32	47	34	39	33
Бельгия ¹⁾	41	42	39	...	40	41	38	...
Болгария	5	10	9	6	6	12	11	7
Великобритания	180	182	180	...	30	31	30	...
Венгрия	20	19	22	29	20	19	22	28
Германия	501	473	423	326	61	58	51	40
Грузия	1	1	1	1	1	2	3	2
Дания	17	17	16	...	32	32	29	...
Испания	350	...	458	...	89	...	116	...
Италия ²⁾	115	129	20	23
Казахстан	11	10	11	12	7	6	7	8
Канада ¹⁾	137	150	45	49
Киргизия	7	4	5	4	14	9	10	8
Литва	4	4	4	4	11	12	12	11
Молдавия	4	3	2	3	11	8	6	8
Нидерланды	96	83	75	...	61	53	47	...
Норвегия	21	20	47	45
Польша	81	82	88	106	21	21	23	27
Румыния	30	30	26	27	13	13	12	12
США ¹⁾	1617	1641	1569	1603	60	60	57	56
Таджикистан	4	4	6	6	7	7	9	9
Узбекистан	80	77	...	66	33	32	...	26
Украина	70	74	63	65	14	15	13	14
Финляндия	30	29	31	...	58	56	60	...
Франция	337	293	353	...	57	50	60	...
Швейцария	35	32	32	...	50	45	45	...
Швеция	11	12	13	...	13	13	15	...
Япония	1198	1283	1309	...	95	101	103	...

¹⁾ Начатое строительство.

²⁾ Разрешенное строительство.

ИНДЕКСЫ ФИЗИЧЕСКОГО ОБЪЕМА РОЗНИЧНОГО ТОВАРООБОРОТА
 (в сопоставимых ценах; 1990=100)

	1998	1999	2000	2001
Россия ¹⁾	93	87	95	106
Азербайджан	50	57	62	68
Армения	37	41	45	52
Белоруссия	84	93	103	133
Болгария	40	45	50	53
Великобритания	120	124	130	137
Венгрия	77	84	86	90
Германия	101	99	100	101
Грузия ²⁾	19	18	23	25
Италия	98	99	98	97
Казахстан ¹⁾	52	54	56	65
Канада	121	125	130	134
Киргизия	41	41	45	47
Молдавия ²⁾	15	12	12	13
Польша	145	150	152	152
Румыния	84	80	78	78
США	133	148	156	164
Таджикистан	10	10	8	8
Туркмения	31
Узбекистан	84	92	99	109
Украина ²⁾	32	30	32	36
Франция	104	106	107	107
Япония	92	88	87	86

¹⁾ Оборот розничной торговли.

²⁾ Оборот торгующих организаций.

**ВНЕШНЯЯ ТОРГОВЛЯ РОССИЙСКОЙ ФЕДЕРАЦИИ
СО СТРАНАМИ ВНЕ СНГ**
(в фактически действовавших ценах; млн. долларов США)

	1998	1999	2000	2001	2002	2003
	Экспорт					
Всего	57614	62179	89269	85352	91001	113240
Европа						
Австрия	584	583	758	722	728	1030
Бельгия	635	887	757	854	801	1126
Болгария	595	479	585	512	533	619
Великобритания	2960	2886	4670	4283	3803	4873
Венгрия	1485	1549	2406	2379	2167	2821
Германия	5719	6205	9232	9194	8060	10419
Греция	365	614	1273	1041	957	948
Дания	132	219	424	273	417	217
Ирландия	643	658	288	117	260	924
Испания	552	501	1068	894	1099	1308
Италия	3219	3755	7254	7401	7441	8512
Нидерланды	3953	3673	4349	4695	7529	8664
Норвегия	135	132	127	206	283	308
Польша	2180	2608	4452	4200	3720	4619
Румыния	566	404	921	796	988	1293
Словакия	1373	1428	2122	2205	2032	2297
Финляндия	2071	2414	3104	3113	2935	4319
Франция	1456	1211	1903	2250	2659	3491
Чехия	1396	1325	1745	1669	1511	1941
Швейцария	3118	3351	3857	2309	5360	5807
Швеция	847	1190	1733	1632	1001	931
Азия						
Афганистан	13.6	13.3	11.2	7.8	32.3	54.5
Вьетнам	266	164	168	163	321	356
Израиль	487	556	1045	945	1095	1454
Индия	585	1177	1082	1123	1630	2735

	Продолжение					
	1998	1999	2000	2001	2002	2003
Иран	517	417	633	904	757	1312
Кипр	380	170	1722	1515	1564	4432
Китай	3169	3527	5248	5596	6837	8252
КНДР	56.5	49.1	38.4	61.8	68.7	111
Монголия	135	131	182	216	232	284
Объединенные Арабские						
Эмираты	353	260	178	248	386	274
Пакистан	20.6	37.4	62.7	57.3	81.5	70.8
Республика Корея	521	826	972	1108	1271	1322
Сингапур	58.1	198	477	575	522	158
Сирия	160	147	95.5	131	143	209
Сянган (Гонконг)	145	126	136	153	184	322
Таиланд	31.8	65.1	80.2	71.4	96.0	130
Тайвань	142	273	404	258	463	838
Турция	1935	1631	3098	3246	3358	4811
Япония	2176	2125	2764	2427	1803	2420
Африка						
Алжир	99.4	197	120	198	175	291
Египет	399	482	449	447	492	376
Марокко	46.1	53.0	61.1	148	197	111
Нигерия	32.4	25.4	82.2	88.5	65.2	74.9
Америка						
Аргентина	39.7	47.6	36.5	10.1	26.2	7.5
Бразилия	177	194	259	191	230	257
Канада	140	116	88.9	59.7	85.0	266
Куба	70.7	116	80.7	67.2	34.5	38.3
Мексика	78.9	71.9	114	91.5	101	98.5
Панама	116	138	140	192	93.6	86.6
США	5100	4709	4644	4198	3989	4206
Австралия						
и Океания						
Австралия	7.2	6.0	5.6	10.4	8.6	18.7
Новая Зеландия	6.3	3.0	0.9	6.8	5.4	8.2

Продолжение

	1998	1999	2000	2001	2002	2003
Импорт						
Всего	32266	21935	22275	30680	36011	43792
Европа						
Австрия	510	402	419	543	607	790
Бельгия	673	448	481	648	765	890
Болгария	165	108	116	139	136	162
Великобритания	1220	676	861	1003	1120	1439
Венгрия	607	313	404	447	513	599
Германия	5486	4202	3898	5808	6598	8102
Греция	126	122	125	144	171	142
Дания	510	359	346	500	514	611
Ирландия	296	190	106	154	199	234
Испания	411	247	313	493	578	761
Италия	1819	1160	1212	1715	2228	2402
Нидерланды	914	689	740	846	1060	1255
Норвегия	164	118	154	200	289	323
Польша	1046	603	716	962	1300	1713
Румыния	91.6	48.6	79.4	91.0	61.8	68.6
Словакия	193	106	105	132	159	301
Финляндия	1440	947	958	1285	1519	1845
Франция	1595	1233	1187	1538	1896	2342
Чехия	531	344	367	467	564	712
Швейцария	423	309	271	391	417	535
Швеция	698	477	465	721	1025	1201
Азия						
Афганистан	7.3	6.4	5.4	2.8	5.1	6.6
Вьетнам	56.9	20.1	36.8	80.0	81.4	77.0
Израиль	145	71.0	109	131	160	207
Индия	668	677	557	546	517	584
Иран	28.1	69.6	53.6	34.5	50.9	62.8
Кипр	27.0	15.2	35.5	28.7	13.9	13.9
Китай	1160	894	949	1646	2401	3295
КНДР	8.5	7.2	7.7	16.7	11.0	2.9
Монголия	50.0	44.8	40.4	36.5	48.8	35.6

	Продолжение					
	1998	1999	2000	2001	2002	2003
Объединенные						
Арабские Эмираты	23.6	3.5	23.0	3.3	14.8	2.5
Пакистан	14.1	4.6	6.2	26.0	17.9	18.7
Республика						
Корея	1010	317	359	726	930	1328
Сингапур	106	41.5	43.5	109	88.4	89.8
Сирия	10.0	6.4	11.2	21.5	16.8	14.0
Сянган (Гонконг)	8.6	3.8	3.3	14.9	10.0	7.6
Таиланд	61.2	98.0	89.8	107	227	301
Тайвань	75.0	52.6	88.8	166	209	261
Турция	517	313	349	521	729	928
Япония	819	456	572	871	980	1876
Африка						
Алжир	83.8	14.5	7.0	5.1	0.5	1.2
Египет	16.5	69.3	4.9	12.0	21.5	38.7
Марокко	66.2	47.9	59.2	46.8	58.4	78.1
Нигерия	7.2	4.7	2.3	6.9	2.2	6.7
Америка						
Аргентина	151	124	86.1	101	192	229
Бразилия	654	717	388	923	1304	1479
Канада	212	166	193	237	224	301
Куба	430	365	304	435	288	181
Мексика	77.5	28.2	42.2	51.2	50.3	64.5
Панама	3.6	8.9	46.3	0.9	23.6	3.7
США	4114	2388	2694	3253	2980	2959
Австралия и Океания						
Австралия	149	127	172	142	99.2	92.3
Новая Зеландия	136	45.3	26.6	35.5	57.8	62.6

В 2003 г. в общем объеме экспорта России на долю Германии приходилось 7.8%, Нидерландов – 6.5, Италии – 6.4, Китая – 6.2, Швейцарии – 4.3, Великобритании – 3.6, Финляндии – 3.2, США – 3.1, Японии – 1.8%.

В импорте преобладали поставки из Германии – 14.1% от всего объема российского импорта. Китая – 5.7, США – 5.2, Италии – 4.2, Франции – 4.1, Финляндии – 3.2, Польши – 3.0, Великобритании – 2.5, Нидерландов – 2.2%.

**ВНЕШНЯЯ ТОРГОВЛЯ РОССИЙСКОЙ ФЕДЕРАЦИИ
СО СТРАНАМИ СНГ**

(в фактически действовавших ценах; млн. долларов США)

	1998	1999	2000	2001	2002	2003
	Экспорт					
Всего	13699	10707	13801	14617	15711	20477
в том числе в страны:						
Азербайджан	149	115	136	133	277	410
Армения	128	56.9	27.5	75.5	94.5	126
Белоруссия	4670	3767	5568	5438	5922	7559
Грузия	106	57.7	42.3	58.2	91.4	153
Казахстан	1893	1226	2247	2778	2403	3279
Киргизия	132	84.5	103	83.3	104	161
Молдавия	325	241	210	240	269	306
Таджикистан	77.4	66.6	55.9	69.4	67.9	128
Туркмения	95.1	60.3	130	140	143	222
Узбекистан	563	240	274	409	453	512
Украина	5560	4792	5024	5282	5885	7595
	Импорт					
Всего	11313	8343	11610	11202	10163	13624
в том числе из стран:						
Азербайджан	173	99.7	135	81.1	86.8	93.0
Армения	39.2	27.5	44.0	51.8	56.6	78.7
Белоруссия	4608	3222	3710	3963	3977	4899
Грузия	65.0	50.0	76.6	83.4	69.0	84.2
Казахстан	1884	1397	2200	2018	1946	2475
Киргизия	132	94.9	88.6	61.9	74.2	104
Молдавия	512	267	325	347	281	403
Таджикистан	60.2	112	237	130	66.0	69.9
Туркмения	44.7	76.7	473	39.1	32.1	28.4
Узбекистан	528	468	663	584	344	484
Украина	3267	2528	3651	3845	3230	4437

В 2003 г. в общем объеме экспорта России на долю Белоруссии приходилось 5.7%, Украины – 5.7, Казахстана – 2.5%.

В импорте преобладали поставки из Белоруссии – 8.5% от всего объема российского импорта, Украины – 7.7, Казахстана – 4.3%.

**ЭКСПОРТ ВАЖНЕЙШИХ ТОВАРОВ
РОССИЙСКОЙ ФЕДЕРАЦИИ В СТРАНЫ ВНЕ СНГ**

	1998	1999	2000	2001	2002	2003
Экспорт - всего, млн. долл. США	57614	62179	89269	85352	91001	113240
Рыба свежая и мороженая ¹⁾ , тыс. т	946	891	984	977	1012	1049
Руды и концентраты железные, млн. т	10.1	7.6	9.1	7.6	8.1	9.1
Уголь каменный, млн. т	18.2	22.0	38.0	36.0	39.1	51.1
Нефть сырая, млн. т	118	116	128	138	157	177
Нефтепродукты, млн. т	51.5	53.9	59.2	61.0	72.9	74.0
Газ природный, млрд. м ³	125	131	134	132	134	142
Минеральные удобрения, млн. т	16.0	18.8	19.9	21.0	20.4	21.8
Лесоматериалы необработанные, млн. м ³	19.8	27.5	30.6	31.3	36.5	37.1
Черные металлы, млн. долл. США	5825	4971	6076	5244	6089	7818
Чугун переделный, тыс. т	2451	2775	3550	3437	3857	4354
Медь рафинированная, тыс. т	528	639	646	595	515	407
Никель необработанный, тыс. т	214	211	197	189	281	238
Алюминий необработанный, тыс. т	2789	3114	3192	3085	2791	3136
Автомобили легковые, тыс. шт.	70.2	46.0	67.8	64.9	75.7	67.3
Автомобили грузовые, тыс. шт.	3.8	5.5	5.4	7.1	10.0	3.7

¹⁾ Включая рыбу, добытую и отгруженную в нейтральных водах.

**ЭКСПОРТ ВАЖНЕЙШИХ ТОВАРОВ
РОССИЙСКОЙ ФЕДЕРАЦИИ В СТРАНЫ СНГ**

	1998	1999	2000	2001	2002	2003
Экспорт - всего, млн. долл. США	13699	10707	13801	14617	15711	20477
Фосфаты кальция, тыс. т	1040	1071	318	262	220	263
Руды и концентраты железные, тыс. т	3685	3204	10136	9402	5007	7532
Уголь каменный, млн. т	5.8	5.8	6.1	5.5	4.4	9.6
Кокс и полукокс, тыс. т	726	744	677	1102	1968	2041
Нефть сырая, млн. т	19.3	18.8	16.9	23.8	33.0	36.4
Нефтепродукты, млн. т	2.7	3.0	3.5	2.5	2.6	3.5
Газ природный, млрд. м ³	78.4	74.3	60.0	49.2	51.3	47.3
Удобрения минеральные, тыс. т	343	423	448	674	957	940
Лесоматериалы необработанные, тыс. м ³	176	194	242	387	376	451
Целлюлоза древесная, тыс. т	40.9	55.3	44.3	66.3	107	106
Бумага газетная, тыс. т	98.8	96.8	113	103	107	126
Чугун передельный, тыс. т	85.8	133	141	215	336	379
Холодильники бытовые, тыс. шт.	27.0	45.3	51.8	20.3	31.0	37.4
Автомобили легковые, тыс. шт.	10.2	23.9	50.1	37.4	44.5	51.1
Автомобили грузовые, тыс. шт.	7.9	9.0	7.5	14.1	25.8	33.3

**ИМПОРТ ВАЖНЕЙШИХ ТОВАРОВ
В РОССИЙСКУЮ ФЕДЕРАЦИЮ ИЗ СТРАН ВНЕ СНГ**

	1998	1999	2000	2001	2002	2003
Импорт - всего, млн. долл. США	32266	21935	22275	30680	36011	43792
Мясо свежее и мороженое (без мяса птицы), тыс. т	595	805	339	729	976	874
Мясо птицы свежее и мороженое, тыс. т	814	235	677	1383	1372	1189
Хлебные злаки, тыс. т	447	4530	1870	738	989	829
Сахар-сырец, тыс. т	3673	5774	4547	5410	4441	4112
Сахар белый, тыс. т	332	61.7	270	139	151	59.8
Алкогольные и безал- когольные напитки, млн. долл. США	390	146	171	241	321	468
Руды и концентраты алюминиевые, тыс. т	16.4	47.8	292	320	356	283
Лекарственные средства, млн. долл. США	1198	761	1091	1557	1352	2028
Одежда трикотажная и текстильная, млн. долл. США	212	89.2	106	243	519	460
Обувь кожаная, млн. пар	2.9	1.2	2.8	7.7	11.9	10.8
Черные металлы, млн. долл. США	252	139	141	157	196	306
Трубы из черных металлов, тыс. т	154	367	270	283	264	271
Машины, оборудование и транспортные средства, млн. долл. США	12692	7942	8084	11313	13934	17977
вычислительные машины и их блоки, млн. долл. США	179	183	201	411	526	607
автомобили легковые, тыс. шт.	125	41.8	57.5	106	127	195
автомобили грузовые, тыс. шт.	14.4	4.8	7.7	16.7	25.2	39.6

**ИМПОРТ ВАЖНЕЙШИХ ТОВАРОВ
В РОССИЙСКУЮ ФЕДЕРАЦИЮ ИЗ СТРАН СНГ**

	1998	1999	2000	2001	2002	2003
Импорт - всего, млн. долл. США	11313	8343	11610	11202	10163	13624
Мясо свежее и мороженое (без мяса птицы), тыс. т	138	185	178	144	178	223
Мясо птицы свежее и мороженое, тыс. т	28.8	7.1	16.7	7.8	11.2	16.3
Масло сливочное и прочие молочные жиры, тыс. т	26.9	24.6	49.0	77.3	42.8	42.1
Цитрусовые плоды, тыс. т	19.3	10.7	34.3	25.5	18.8	17.0
Хлебные злаки, тыс. т	1263	2278	2807	1026	370	842
Масло подсолнечное, тыс. т	37.8	91.0	94.6	113	102	154
Сахар (включая сахар- сырец), тыс. т	278	287	197	135	341	348
Вина виноградные, млн. дкл	19.7	14.4	15.2	20.7	22.5	26.7
Руды и концентраты алюминиевые, тыс. т	0.3	9.7	8.1	10.3	2.5	2.9
Уголь каменный, млн. т	14.6	16.0	25.5	27.8	20.8	25.2
Нефтепродукты, млн. т	1.7	0.4	0.3	0.2	0.1	0.1
Волокно хлопковое, нечесаное, тыс. т	111	223	290	333	303	276
Автомобили легковые, тыс. шт.	14.8	9.8	14.2	9.7	11.2	19.6
Автомобили грузовые, тыс. шт.	11.6	12.1	11.5	13.8	10.4	9.9

**ЗАПАСЫ МОНЕТАРНОГО ЗОЛОТА ОРГАНОВ ДЕНЕЖНО-КРЕДИТНОГО
РЕГУЛИРОВАНИЯ**

(на конец года; миллионов тройских унций¹⁾)

	1998	1999	2000	2001	2002
Россия ²⁾	14.74	13.33	12.36	13.60	12.46
Австралия	2.56	2.56	2.56	2.56	2.56
Австрия	9.64	13.10	12.14	11.17	10.21
Аргентина	0.36	0.34	0.02	0.01	0.01
Бельгия	9.52	8.30	8.30	8.30	8.29
Бразилия	4.60	3.17	1.89	0.46	0.44
Великобритания	23.00	20.55	15.67	11.42	10.09
Венгрия	0.10	0.10	0.10	0.10	0.10
Германия	118.98	111.52	111.52	111.13	110.79
Дания	2.14	2.14	2.14	2.14	2.14
Индия	11.49	11.50	11.50	11.50	11.50
Италия	83.36	78.83	78.83	78.83	78.83
Канада	2.49	1.81	1.18	1.05	0.60
Китай	12.70	12.70	12.70	16.10	19.30
Литва	0.19	0.19	0.19	0.19	0.19
Мексика	0.22	0.16	0.25	0.23	0.23
Нидерланды	33.83	31.57	29.32	28.44	27.38
Норвегия	1.18	1.18	1.18	1.18	1.18
Польша	3.31	3.31	3.31	3.31	3.31
Республика					
Корея	0.44	0.44	0.44	0.44	0.44
США	261.61	261.67	261.61	262.00	262.00
Турция	3.75	3.74	3.74	3.73	3.73
Финляндия	2.00	1.58	1.58	1.58	1.58
Франция	102.37	97.25	97.25	97.25	97.25
Швеция	4.72	5.96	5.96	5.96	5.96
Япония	24.23	24.23	24.55	24.60	24.60

¹⁾ 1 тройская унция = 31,1035 г.

²⁾ По данным Банка России.

**ОФИЦИАЛЬНЫЕ КУРСЫ ИНОСТРАННЫХ ВАЛЮТ
ПО ОТНОШЕНИЮ К РОССИЙСКОМУ РУБЛЮ ¹⁾**
(на конец года; рублей за единицу иностранной валюты)

	Наименование национальной валюты	1998	1999	2000	2001	2002
Австралия	австралийский доллар	12.62	17.44	15.59	15.31	17.89
Австрия	австрийский шиллинг	17.55 ²⁾	19.79 ²⁾	19.00 ²⁾	19.25 ²⁾	33.11 ³⁾
Азербайджан	азербайджанский манат	5.31 ⁴⁾	6.17 ⁴⁾	6.17 ⁴⁾	63.13 ^{5);6)}	64.96 ^{6);7)}
Армения	армянский драм	4.04 ⁸⁾	5.25 ⁸⁾	5.12 ⁸⁾	53.61 ^{4);5)}	54.59 ^{4);7)}
Белоруссия	белорусский рубль	0.20 ⁴⁾	84.25 ⁹⁾	23.83 ⁴⁾	18.84 ⁴⁾	16.46 ⁴⁾
Бельгия	бельгийский франк	5.99 ²⁾	67.50 ⁸⁾	64.81 ⁸⁾	65.66 ⁸⁾	33.11 ³⁾
Великобритания	английский фунт стерлингов	34.69	43.63	42.01	43.63	50.94
Германия	немецкая марка	12.35	13.92	13.37	13.54	33.11 ³⁾
Грузия	грузинский лари	11.63	14.25	14.39	14.56 ⁵⁾	15.05 ⁷⁾
Дания	датская крона	32.42 ²⁾	36.61 ²⁾	35.07 ²⁾	35.59 ²⁾	44.60 ²⁾
Испания	испанская песета	14.51 ⁸⁾	16.37 ⁸⁾	15.71 ⁸⁾	15.92 ⁸⁾	33.11 ³⁾
Италия	итальянская лира	12.47 ⁴⁾	14.06 ⁴⁾	13.50 ⁴⁾	13.68 ⁴⁾	33.11 ³⁾
Казахстан	казахский тенге	23.31 ⁸⁾	19.88 ⁸⁾	19.38 ⁸⁾	19.97 ⁸⁾	20.39 ⁸⁾
Канада	канадский доллар	13.32	18.61	18.76	18.85	20.26
Киргизия	киргизский сом	0.68	0.59	0.58	62.81 ^{5);8)}	68.95 ^{7);8)}
Молдавия	молдавский лей	2.53	2.39	2.31	23.06 ^{2);5)}	22.74 ^{2);7)}
Нидерланды	нидерландский гульден	10.96	12.36	11.86	12.02	33.11 ³⁾
Норвегия	норвежская крона	27.54 ²⁾	33.68 ²⁾	31.68 ²⁾	33.12 ²⁾	45.42 ²⁾
США	доллар США	20.65	27.00	28.16	30.14	31.78
Таджикистан	таджикский сомони ¹⁰⁾	20.16 ⁴⁾	18.80 ⁴⁾	12.80	11.82 ⁵⁾	10.59 ⁷⁾
Туркмения	туркменский манат	3.94 ⁴⁾	5.15 ⁴⁾	5.37 ⁴⁾	57.96 ^{5);6)}	61.12 ^{6);7)}
Турция	турецкая лира	6.57 ¹¹⁾	49.95 ⁹⁾	42.04 ⁹⁾	20.56 ⁹⁾	19.40 ⁹⁾
Узбекистан	узбекский сум	17.70 ⁸⁾	19.12 ⁸⁾	8.67 ⁸⁾	43.80 ^{4);5)}	33.49 ^{4);7)}
Украина	украинская гривна ¹²⁾	6.02	5.18	5.18	56.41 ²⁾	59.46 ²⁾
Финляндия	финляндская марка	4.07	45.80 ²⁾	43.97 ²⁾	44.55 ²⁾	33.11 ³⁾
Франция	французский франк	3.68	41.51 ²⁾	39.86 ²⁾	40.38 ²⁾	33.11 ³⁾
Швеция	шведская крона	25.58 ²⁾	31.81 ²⁾	29.52 ²⁾	27.91 ²⁾	36.16 ²⁾
Япония	японская иена	17.92 ⁸⁾	26.41 ⁸⁾	24.55 ⁸⁾	22.87 ⁸⁾	26.63 ⁸⁾

¹⁾ По данным Банка России. Курсы валют по странам СНГ за 1998-2000 гг. - по данным национальных (центральных) банков; с учетом изменения нарицательной стоимости российских денежных знаков (уменьшение в 1000 раз).

²⁾ За 10 единиц национальной валюты.

³⁾ Евро.

⁴⁾ За 1000 единиц национальной валюты.

⁵⁾ На 1 января 2002 г.

⁶⁾ За 10 000 единиц национальной валюты.

⁷⁾ На 1 января 2003 г.

⁸⁾ За 100 единиц национальной валюты.

⁹⁾ За 1 000 000 единиц национальной валюты.

¹⁰⁾ До 2000 г. - таджикский рубль. 1 сомони = 1000 таджикских рублей.

¹¹⁾ За 100 000 единиц национальной валюты.

¹²⁾ 1 гривна = 100 000 карбованцев.

КРАТКИЙ ГЛОССАРИЙ

Актив - часть бухгалтерского баланса, которая характеризует размещение и использование средств, сгруппированных по их роли в процессе воспроизводства.

Материальные активы включают землю, здания и сооружения, машины и оборудование, арматуру и приспособления, товарные запасы, инвестиции, дебиторскую задолженность и наличные деньги.

К нематериальным активам относятся патенты, авторские права: активы, которые будут реализованы в достаточно отдаленном будущем.

Акцизы - разновидность косвенных налогов на товары и услуги, включаемых в цену или тариф. Объектом обложения является стоимость товаров и услуг, реализуемых на внутреннем и внешнем рынках.

Валовой региональный продукт (ВРП) - обобщающий показатель экономической деятельности региона. При расчете производственным методом представляет собой сумму добавленных стоимостей, создаваемых в отраслях экономики; рассчитанный методом использования доходов - сумма расходов всех институциональных единиц на конечное потребление, валовое накопление и экспорт. Рассчитывается в текущих основных и рыночных ценах (номинальный ВРП). Для изучения динамики ВРП применяются постоянные цены. Реальный ВРП рас-

считывается методом дефлятирования.

Валовой доход домашних хозяйств включает сумму денежного дохода домохозяйства и стоимость натуральных поступлений продуктов питания и предоставляемых в натуральном выражении дотаций и льгот.

Ввод в действие мощностей - показатель мощности (производительности, вместимости, пропускной способности, площади, протяженности и т.д.), созданной в результате осуществления инвестиций в основной капитал. В формах государственного статистического наблюдения ввод в действие производственных мощностей, объектов жилищно-гражданского назначения отражается после приемки их в эксплуатацию в установленном порядке, в фактически принятых размерах, указанных в актах приемки.

Ввод в действие основных фондов - стоимость законченных строительством и принятых в эксплуатацию в установленном порядке объектов строительства - зданий, сооружений, предприятий, пусковых комплексов, их очередей, а также оборудования, инструмента, инвентаря, многолетних насаждений, рабочего и продуктивного скота. В формах государственного статистического наблюдения отражается одновременно с вводом в действие производственных мощностей и объектов жилищно-гражданского назначения на основании актов приемки закончен-

ных строительством объектов.

Величина прожиточного минимума - в соответствии с Федеральным законом от 24 октября 1997 г. № 134-ФЗ «О прожиточном минимуме в Российской Федерации» представляет собой стоимостную оценку потребительской корзины, включающей минимальные наборы продуктов питания, непродовольственных товаров и услуг, необходимых для сохранения здоровья человека и обеспечения его жизнедеятельности, а также обязательные платежи и сборы.

Величина прожиточного минимума определяется ежеквартально и устанавливается Правительством Российской Федерации - в целом по Российской Федерации, органами исполнительной власти субъектов Российской Федерации - по субъектам Российской Федерации.

С 2000 г. расчеты величины прожиточного минимума в целом по Российской Федерации производятся на основе данных б. Госкомстата России об уровне потребительских цен на товары и услуги, определяющие потребительскую корзину, а также о расходах по обязательным платежам и сборам в соответствии с Методикой исчисления величины прожиточного минимума в целом по Российской Федерации (утверждена постановлением Минтруда России и б. Госкомстата России от 28 апреля 2000 г. № 36/34).

Денежные доходы домохозяйств рассчитываются исходя из суммы денежного расхода домохозяйства и прироста финансовых активов. Де-

нежный доход представляет собой объем денежных средств, которыми домохозяйство обладало в текущий период для обеспечения своих затрат без привлечения сбережений, сделанных членами домохозяйства в предыдущие периоды обращения за ссудами, кредитами и т.п.

Денежные доходы населения - выплаченная заработная плата наемных работников, доходы лиц, занятых предпринимательской деятельностью, социальные выплаты (пенсии, пособия, стипендии, страховые возмещения и прочие выплаты в денежной форме), доходы от собственности в виде процентов по вкладам, ценным бумагам, дивидендов и другие доходы.

Денежные доходы среднедушевые (в месяц) исчисляются путем деления годового объема денежных доходов на 12 и на численность населения.

Денежные расходы населения - расходы на покупку товаров и оплату услуг, обязательные платежи и разнообразные взносы (налоги и сборы, платежи по страхованию, взносы в общественные и кооперативные организации, проценты за кредиты и др.), сбережения во вкладах и ценных бумагах, изменение задолженности по кредитам, приобретение недвижимости, расходы на покупку иностранной валюты.

Дефляторы - совокупность различных индексов, используемых для пересчета компонентов ВВП в сопоставимые цены и для характеристики совокупности обобщающих показателей динамики цен. Последнее делает индексы-дефляторы всеобъемлющим показателем, оценивающим масштабы инфля-

ции.

Домашнее хозяйство (домохозяйство) - группа лиц (или одно лицо), проживающих (или проживающее) в одних и тех же помещениях, объединивших все свои доходы и материальные ценности (или их часть) и совместно осуществляющих расходы на потребление товаров и услуг, главным образом на жилье и продукты питания.

Задолженность дебиторская - сумма долга, причитающегося организациям от дебиторов - юридических и физических лиц. Дебиторская задолженность означает отвлечение средств из оборота организаций, ведущее в случае несвоевременной уплаты к нехватке оборотных средств для приобретения сырья и материалов, выплаты заработной платы работникам, к остановкам организаций.

Задолженность кредиторская - сумма долга организаций кредиторам, подлежащая возврату соответствующим юридическим и физическим лицам.

Задолженность просроченная - задолженность, не погашенная в сроки, установленные договором.

Заработная плата реальная начисленная - объем товаров и услуг, которые можно приобрести на заработную плату в текущем периоде, исходя из цен базисного периода. Индекс реальной начисленной заработной платы исчисляется путем деления индекса номинальной начисленной заработной платы на индекс потребительских цен за один и тот же временной период.

Заработная плата среднемесяч-

ная номинальная начисленная - заработная плата, исчисленная в среднем на одного работника в месяц. Исчисляется на основании сведений, полученных от предприятий и организаций, исходя из фонда начисленной заработной платы работников, деленного на среднесписочную численность работников и на количество месяцев в периоде. Пособия, получаемые работниками из государственных социальных внебюджетных фондов, не включаются в фонд заработной платы и среднемесячную заработную плату.

Индекс потребительских цен - показатель, характеризующий изменение во времени общего уровня цен на товары и услуги, приобретаемые населением для непроизводственного потребления.

Индекс цен производителей промышленной продукции используется в качестве одного из основных показателей инфляционных процессов в промышленности. Формируется на базе цен на произведенную продукцию при ее реализации на внутреннем рынке (без НДС, акциза и других налогов, не входящих в себестоимость).

Индекс цен производителей на реализованную сельскохозяйственную продукцию исчисляется на основании регистрации цен (без учета НДС, дотаций, а также транспортных расходов) на основные виды продуктов-представителей, реализуемых заготовительным, перерабатывающим организациям, на рынке и т.п., в отобранных для наблюдения в сельскохозяйственных организациях.

Индекс цен производителей в строительстве отражает изменение

инвестиций в строительство объектов различных отраслей экономики и рассчитывается как агрегированный показатель из индексов цен на строительные работы, машины и оборудование и прочие капитальные работы и затраты, взвешенных по доле этих элементов в общем объеме инвестиций в основной капитал.

Инфраструктура - комплекс отраслей и хозяйственных звеньев, обслуживающих производство или население. Различают производственную и непроизводственную (социальную) инфраструктуру. Отрасли или хозяйственно самостоятельные звенья, не входящие в состав производственных подразделений, организационно отделенные от них и обслуживающие собственно производство, относятся к производственной инфраструктуре, а обслуживающие население - к непроизводственной (социальной) инфраструктуре.

Конъюнктура рынка - экономическая ситуация на рынке в определенный момент времени, характеризующаяся соотношением спроса и предложения, объемом товарных запасов, портфелем заказов, уровнем цен, коммерческими условиями реализации продукции.

Кредит - форма движения ссудного капитала, выражающая экономические отношения между кредитором и заемщиком. Предоставляется на условиях возвратности, срочности и, как правило, с выплатой процента.

Маркетинг - деятельность по изучению рынка, управлению и регулированию производства и сбыта товаров и

услуг, ориентированная на удовлетворение потребностей и осуществляемая на основе информации о конъюнктуре рынка.

Мониторинг - вид непрерывного наблюдения по специально разработанной программе с изменяющейся периодичностью, которая зависит от изменения наблюдаемого явления в динамике.

Наблюдение статистическое - планомерный, научно организованный сбор данных о явлениях и процессах социально-экономической жизни путем регистрации по заранее разработанной программе наблюдения их существенных признаков. Может быть сплошным и несплошным, прерывным и непрерывным. Существует два типа статистических наблюдений: статистическая отчетность и специально организованное наблюдение.

Налог - обязательный, индивидуально безвозмездный платеж, взимаемый с организаций и физических лиц в форме отчуждения принадлежащих им на праве собственности, хозяйственного ведения или оперативного управления денежных средств в целях финансового обеспечения деятельности государства и (или) муниципальных образований.

Национальное богатство представляет совокупную стоимость всех экономических активов (нефинансовых и финансовых) в рыночных ценах, находящихся на ту или иную дату в собственности резидентов данной страны, за вычетом их финансовых обязательств как резидентам, так и нерезидентам; это определение предполагает исчисление национального богатства по институциональным секторам экономики. На-

циональное богатство может быть также определено как совокупная стоимость нефинансовых активов в рыночных ценах, находящихся на ту или иную дату в собственности резидентов данной страны, плюс сальдо их финансовых требований к нерезидентам.

Неформальная экономическая деятельность - производственная деятельность некорпорированных предприятий домашних хозяйств, не регистрируемая статистикой в обычном порядке (производство продукции сельского хозяйства, «челночная» торговля, индивидуальное строительство и др.).

Обеспеченность населения жильем - количество общей и жилой площади, приходящейся на одного жителя. Рассчитывается делением размера всего жилищного фонда на конец года на численность постоянного населения на эту же дату.

Общероссийский классификатор (ОК) - классификатор, принятый Госстандартом России и обязательный для применения в определенных сферах деятельности. Разрабатывается для обеспечения сопоставимости данных в различных областях и уровнях хозяйственной деятельности, гармонизации с классификатором международным. Используется в общероссийских унифицированных формах документов. Для целей государственной статистики используются общероссийские классификаторы: органов государственной власти и управления (ОКОГУ); предприятий и организаций (ОКПО); видов экономической деятельности (ОК-

ВЭД); продукции (ОКП); объектов административно - территориального деления (ОКАТО) и др.

Основной вид деятельности - деятельность, валовая добавленная стоимость которой превышает валовую добавленную стоимость любой другой деятельности, осуществляемой в пределах той же экономической единицы.

Переоценка основных фондов - изменение остаточной балансовой и полной учетной стоимости основных фондов с целью устранения их смешанной оценки в ценах разных периодов и определения их реальной восстановительной стоимости в ценах, существующих на дату переоценки. В последнее время в условиях высоких темпов инфляции переоценки проводились с годичной периодичностью, сейчас – по усмотрению хозяйствующих субъектов.

Платежеспособность характеризует возможности предприятий (организаций) своевременно расплачиваться по своим обязательствам.

Потребительская корзина - набор товаров и услуг с целью дальнейшего его использования при расчете индекса потребительских цен, определении прожиточного минимума, минимального и рационального потребительского бюджета для международных сопоставлений.

Потребительские расходы - часть денежных расходов, направленных на приобретение потребительских товаров и услуг. Состоят из расходов на покупку продуктов питания, алкогольных напитков, непродовольственных товаров и расходов на оплату услуг.

Предпринимательская дея-

тельность (предпринимательство) - инициативная самостоятельная деятельность юридических лиц или граждан, направленная на получение прибыли. Предполагает имущественную ответственность в пределах, определяемых организационно- правовой формой. Статус предпринимателя приобретает посредством регистрации юридического или физического лица. Предпринимательская деятельность (предпринимательство) без регистрации запрещается. Гражданин, занимающийся предпринимательской деятельностью (предпринимательством) без образования юридического лица, является индивидуальным предпринимателем, включая крестьянские (фермерские) хозяйства.

Просроченной задолженностью по заработной плате считаются фактически начисленные работникам суммы заработной платы, но не выплаченные в срок, установленный коллективным договором или договором на расчетно-кассовое обслуживание, заключенным с банком (расчетно-кассовым центром). Число дней задержки считается, начиная со следующего дня после истечения этого срока.

Расходы на конечное потребление складываются из расходов на конечное потребление домашних хозяйств, расходов государственных учреждений на индивидуальные товары и услуги и на коллективные услуги, расходов на конечное потребление некоммерческих организаций, обслуживающих домашние хозяйства. Такая группировка показывает, кто финан-

сирует расходы на конечное потребление.

Расходы на конечное потребление домашних хозяйств состоят из потребительских расходов, стоимости натуральных поступлений продуктов питания и стоимости предоставленных в натуральном выражении льгот. В расходы на конечное потребление не включается стоимость продуктов питания, если они были куплены не для потребления внутри обследуемых домашних хозяйств.

Резиденты - юридические лица, зарегистрированные в соответствии с законодательством данной страны и физические лица, постоянно (не менее 1 года), проживающие в данной стране, имеющие там центр экономического интереса.

Рентабельность - относительная величина, выраженная в процентах и характеризующая эффективность использования предприятиями (организациями) в производстве материальных и трудовых ресурсов.

Рыночная экономика - совокупность отношений между собственниками, регулируемых в основном объективными экономическими законами воспроизводства (закон стоимости, закон спроса, закон предложения и т.д.) в условиях конкуренции и свободно формирующихся цен. Распределение ресурсов определяется самими потребителями, производителями и собственниками ресурсов. Как правило, рыночная экономика имеет развитые сферу обращения и систему финансовых институтов. Основывается на доминировании частной собственности и саморегулируется

при помощи механизма конкуренции и цен. Наряду с этим в определенной мере органами законодательной и исполнительной власти осуществляется государственное регулирование экономики.

Система национальных счетов (СНС) - система взаимосвязанных показателей, применяемая для описания и анализа макроэкономических процессов в странах с рыночной экономикой. СНС предполагает разделение на сектора экономики, которые представляют собой совокупность институциональных единиц, однородных с точки зрения выполняемых функций и источников финансирования. Выделяются следующие сектора: нефинансовые предприятия, финансовые учреждения, государственные учреждения, некоммерческие организации, обслуживающие домашние хозяйства, домашние хозяйства.

Скрытая экономическая деятельность включает в себя в большинстве случаев законную экономическую деятельность, которая скрывается или преуменьшается осуществляющими ее единицами с целью уклонения от уплаты налогов и других обязательных платежей.

Среднегодовая численность населения - средняя арифметическая из численности на начало и на конец соответствующего периода.

Стоимость основных фондов:

остаточная балансовая - стоимость основных фондов, учитываемая в бухгалтерских балансах организаций и отражающая постепенную утрату их потребительских свойств в процессе

эксплуатации в размере накопленного износа. Учитывается, как правило, в смешанных ценах, так как часть инвентарных объектов отражается в балансах по восстановительной стоимости на момент последней проведенной переоценки, а другая часть, не проходившая переоценок, - в ценах приобретения;

полная учетная - стоимость основных фондов, равная сумме учитываемых в бухгалтерских балансах организаций их остаточной балансовой стоимости и величины накопленного износа. Отражает их наличие без учета постепенной утраты потребительских свойств в процессе эксплуатации. Учитывается, как правило, в смешанных ценах;

восстановительная - стоимость воспроизводства объектов основных фондов. Полную восстановительную стоимость определяют исходя из затрат, которые необходимо было бы осуществить для полной замены оцениваемых основных фондов на аналогичные новые объекты по ценам и тарифам, существующим на дату переоценки, включая затраты на приобретение (строительство), транспортировку, установку (монтаж) объектов и т.д. Остаточная восстановительная стоимость - это полная восстановительная стоимость основных фондов за вычетом их накопленного износа.

Товар-представитель - совокупность определенных видов товара (услуги) в товарной группе, которые могут отличаться друг от друга незначительными особенностями (детальями), не влияющими на качество и основные потребительские свойства товаров (ус-

луг), и однородны по своему потребительскому назначению. Товары-представители должны занимать ведущую роль в объеме производства (продаж) в группе, характеризоваться относительной стабильностью свойств и постоянным наличием в производстве (торговле), а также отражать динамику цен всей группы товаров.

Трансферт - операция, когда одна институциональная единица предоставляет товар, услуги или актив (финансовый или нефинансовый) другой единице, не получая от нее возмещения.

Численность населения с денежными доходами ниже величины прожиточного минимума определяется на основе данных о распределении населения по величине среднеду-

шевых денежных доходов и является результатом их соизмерения с величиной прожиточного минимума.

Экспорт (импорт) товаров - материальные ценности, которые вычитаются из запасов материальных ресурсов страны в результате их вывоза (экспорта) за пределы экономической территории страны или добавляются к ним в результате ввоза (импорта) на ее экономическую территорию. Товары, просто перевозимые через территорию страны (транзитные товары) или временно ввезенные в страну или вывезенные из нее (за исключением товаров, предназначенных для внутренней переработки), не пополняют и не сокращают запасы материальных ресурсов страны и не относятся к экспорту (импорту).

Сводный статистический сборник
Курской области. 2004
Статистический сборник

Ответственные за выпуск:

отдел сводной информации, тел. 2-97-20
производственно-технологический отдел, тел. 2-50-69

Компьютерная верстка Курского областного комитета
государственной статистики

Набран на ПЭВМ
и размножен на множительной
технике облкомстата.

Подписано в печать 11.08.2004 г.
Тираж 180 экз.

Заказ №427

305255, Курск, Урицкого, д. 5.