



ГОСУДАРСТВЕННЫЙ КОМИТЕТ
РОССИЙСКОЙ ФЕДЕРАЦИИ ПО СТАТИСТИКЕ

КУРСКИЙ ОБЛАСТНОЙ КОМИТЕТ
ГОСУДАРСТВЕННОЙ СТАТИСТИКИ

СВОДНЫЙ СТАТЕЖЕГОДНИК КУРСКОЙ ОБЛАСТИ



2003

СОДЕРЖАНИЕ

1. ОСНОВНЫЕ СОЦИАЛЬНО- ЭКОНОМИЧЕСКИЕ ХАРАКТЕРИСТИКИ КУРСКОЙ ОБЛАСТИ	
Основные социально-экономические показатели.....	12
2. УСТРОЙСТВО ОБЛАСТИ	
Законодательная и исполнительная власти.....	16
Административно-территориальное устройство.....	16
Численность работников, замещавших государственные и муниципальные должности.....	21
Число общественных объединений.....	21
Число религиозных организаций.....	22
3. ГЕОГРАФИЧЕСКОЕ ПОЛОЖЕНИЕ И ПРИРОДНЫЕ РЕСУРСЫ	
Границы.....	24
Рельеф.....	24
Климат.....	24
Почвы.....	24
Животный мир и рыбные ресурсы.....	25
Центрально-черноземный биосферный заповедник.....	25
Земельная площадь.....	25
Лесные ресурсы.....	26
Водные ресурсы.....	26
Полезные ископаемые.....	27
4. ОХРАНА ОКРУЖАЮЩЕЙ СРЕДЫ	
Охрана окружающей среды.....	30
Методологические пояснения.....	36
5. НАСЕЛЕНИЕ	
Основные демографические показатели.....	38
Численность и состав населения.....	39
Показатели естественного движения населения.....	46
Брачность и разводимость.....	55
Миграция.....	56
Предварительные итоги Всероссийской переписи населения 2002 г.....	58
Методологические пояснения.....	64
6. ТРУД	
Занятость и безработица.....	66
Условия труда, производственный травматизм.....	81
Методологические пояснения.....	86
7. УРОВЕНЬ ЖИЗНИ НАСЕЛЕНИЯ	
Индикаторы уровня жизни населения, доходы населения.....	88
Распределение доходов и социально-экономическая дифференциация населения.....	94
Структура потребительских расходов и потребление продуктов питания.....	106
Жилищные условия населения.....	112
Правонарушения.....	115
Методологические пояснения.....	120

6 СОДЕРЖАНИЕ

8. ОБРАЗОВАНИЕ

Дошкольное образование.....	122
Интернатные учреждения для детей.....	123
Общее образование.....	125
Начальное профессиональное образование.....	130
Высшее и среднее профессиональное образование.....	131

9. ЗДРАВООХРАНЕНИЕ

Лечебно-профилактическая помощь населению.....	138
Заболеваемость населения.....	145
Инвалидность населения.....	156
Методологические пояснения.....	158

10. КУЛЬТУРА И ОТДЫХ

Культура.....	160
Отдых.....	165

11. ВАЛОВОЙ РЕГИОНАЛЬНЫЙ ПРОДУКТ И ОСНОВНЫЕ ФОНДЫ

Валовой региональный продукт.....	168
Основные фонды.....	185
Методологические пояснения.....	188

12. ПРЕДПРИЯТИЯ И ОРГАНИЗАЦИИ

Общая характеристика предприятий и организаций.....	190
Малое предпринимательство.....	193
Крестьянские (фермерские) хозяйства.....	197
Методологические пояснения.....	198

13. ПРОМЫШЛЕННОСТЬ

Общэкономические показатели.....	200
Производство продукции в основных отраслях.....	203
Материально-техническая база промышленности.....	212
Методологические пояснения.....	214

14. СЕЛЬСКОЕ ХОЗЯЙСТВО

Основные показатели сельского хозяйства.....	216
Растениеводство.....	228
Животноводство.....	232
Методологические пояснения.....	235

15. СТРОИТЕЛЬСТВО

Строительная деятельность.....	238
Материально-техническая база строительства.....	242
Ввод в действие отдельных производственных мощностей.....	243
Жилищное строительство.....	246
Социально-культурное строительство.....	249
Методологические пояснения.....	250

16. ТРАНСПОРТ

Основные показатели транспорта.....	252
Грузовые перевозки.....	253
Материалы выборочных обследований по автомобильному транспорту.....	255

Пассажирские перевозки.....	256
Материально-техническая база транспорта.....	261
Аварийность на транспорте.....	267
Методологические пояснения.....	268
17. СВЯЗЬ	
Основные показатели связи общего пользования.....	270
Услуги связи.....	271
Средства связи.....	273
Методологические пояснения.....	276
18. ТОРГОВЛЯ	
Основные показатели торговли.....	278
Розничная торговля и общественное питание.....	279
Оптовая торговля.....	284
Методологические пояснения.....	290
19. УСЛУГИ	
Объем платных услуг населению.....	292
Объем бытовых услуг населению.....	293
20. НАУКА	
Объем научно-технических работ.....	298
Численность и выпуск аспирантов.....	299
21. ФИНАНСЫ	
Задолженность предприятий и организаций.....	302
Удельный вес убыточных предприятий и организаций.....	308
Основные показатели деятельности коммерческих банков.....	309
Отдельные показатели деятельности страховых организаций.....	310
Методологические пояснения.....	312
22. ИНВЕСТИЦИИ	
Финансовые вложения.....	314
Инвестиции в нефинансовые активы.....	314
Иностранные инвестиции.....	321
Методологические пояснения.....	322
23. ЦЕНЫ И ТАРИФЫ	
Уровень и динамика цен.....	324
Потребительские цены.....	329
Цены производителей.....	333
Методологические пояснения.....	337
24. ВНЕШНЕЭКОНОМИЧЕСКАЯ ДЕЯТЕЛЬНОСТЬ	
Внешняя торговля.....	340
Деятельность предприятий с участием иностранного капитала.....	366
Методологические пояснения.....	368
25. ГОРОДА И РАЙОНЫ ОБЛАСТИ	
Население.....	372
Труд.....	378
Уровень жизни населения.....	384
Образование.....	387

8 СОДЕРЖАНИЕ

Здравоохранение.....	390
Охрана окружающей среды.....	393
Предприятия и организации.....	395
Промышленность.....	399
Сельское хозяйство.....	400
Строительство.....	415
Транспорт.....	421
Услуги населению.....	423
Финансы.....	427
Инвестиции.....	429
26. МЕЖРЕГИОНАЛЬНЫЕ СРАВНЕНИЯ	
Территория и административно-территориальное деление регионов Центрального федерального округа.....	434
Население и труд.....	435
Предварительные итоги Всероссийской переписи населения 2002г.	438
Уровень жизни населения и социальная сфера	
Среднедушевые денежные доходы населения.....	441
Среднемесячная номинальная начисленная заработная плата.....	442
Площадь жилищ, приходящаяся в среднем на одного жителя.....	443
Число зарегистрированных преступлений.....	444
Образование.....	445
Здравоохранение.....	448
Валовой региональный продукт.....	451
Предприятия и организации.....	452
Промышленность	
Объем и индексы производства промышленной продукции.....	454
Сельское хозяйство	
Продукция и индексы физического объема продукции.....	456
Посевные площади основных сельскохозяйственных культур.....	458
Валовые сборы основных сельскохозяйственных культур.....	459
Поголовье скота.....	463
Производство скота и птицы на убой.....	466
Производство молока.....	467
Строительство	
Объем работ, выполненных по договорам строительного подряда	468
Ввод в действие жилых домов.....	469
Торговля	
Оборот розничной торговли и индексы физического объема.....	470
Общественное питание	
Оборот общественного питания.....	473
Услуги населению.....	474
Инвестиции.....	475
Финансы.....	479
Цены.....	494
27. МЕЖДУНАРОДНЫЕ СРАВНЕНИЯ	496
Краткий глоссарий.....	545



ГОСУДАРСТВЕННЫЙ КОМИТЕТ
РОССИЙСКОЙ ФЕДЕРАЦИИ ПО СТАТИСТИКЕ

КУРСКИЙ ОБЛАСТНОЙ КОМИТЕТ
ГОСУДАРСТВЕННОЙ СТАТИСТИКИ

**СВОДНЫЙ
СТАТЕЖЕГОДНИК
КУРСКОЙ ОБЛАСТИ
2003**

Статистический сборник

**Курск
2003**

Редакционный совет:

Ю.В.Донченко - председатель,
Н.Г.Бурцева, В.В.Воробьева,
С.А.Ляхова, Н.И. Усенко – члены совета

Сводный статистический сборник Курской области

Статистический сборник

Курский областной комитет государственной статистики. 2003.

В сборнике помещены официальные статистические данные о социально-экономическом положении Курской области. Данные показаны с 1992 г., в динамике с 1995 г. с учетом сопоставимости показателей, периода их разработки и начала статнаблюдения. Сборник подготовлен на основании данных, получаемых органами государственной статистики от предприятий, организаций, населения путем проведения переписей, выборочных обследований и других форм статистического наблюдения, сведений областных ведомств: Управления Министерства юстиции Российской Федерации, Управления внутренних дел, Управления судебного департамента Курской области, департамента Федеральной государственной службы занятости населения по Курской области, Комитета по земельным ресурсам и землеустройству, Главного управления природных ресурсов и охраны окружающей среды МПР России по Курской области, Комитета финансов, Главного управления Банка России, Пенсионного фонда Российской Федерации и др.

Открывают сборник основные социально-экономические характеристики Курской области. Включены таблицы, характеризующие развитие экономики и социальной сферы в целом, отраслей и секторов. Широко представлена информация о населении, его занятости и денежных доходах. Сведения, отражающие основные показатели социальной сферы, публикуются в специально созданных разделах.

Сборник содержит показатели, характеризующие макроэкономические аспекты формирования и функционирования рыночной экономики.

В разделе "Города и районы" приведены отдельные показатели социально-экономического положения городов и районов, что позволяет читателю провести сопоставления и получить более полную информацию о развитии городов и районов области.

Раздел "Межрегиональные сравнения" содержит основные социально-экономические индикаторы развития регионов, входящих в Центральный федеральный округ.

Данные рассчитаны в соответствии с принципами современной методологии.

Сведения за 2001 г. в отдельных случаях уточнены по сравнению с опубликованными ранее.

Предназначен для широкого круга пользователей: работников органов представительной и исполнительной властей, руководителей и специалистов предприятий и организаций, предпринимательских структур, научных работников, преподавателей, студентов и учащихся учебных заведений, библиотек, средств массовой информации, частных лиц, для всех, кому нужна объективная и разносторонняя информация об экономике и социальной сфере области, её городов и районов.

Сборник будет интересен читателям, желающим получить всестороннее представление о современной жизни Курской области.

ОТ РЕДАКЦИОННОГО СОВЕТА

Предлагаем Вашему вниманию статистический сборник, являющийся наиболее объемным ежегодным информационным изданием Курского областного комитета государственной статистики.

За сухими цифрами статистических выкладок скрывается все многообразие жизни Курской области с её проблемами и её достижениями. Чтобы действовать, чтобы принимать правильные решения, нужна правдивая и ясная картина происходящего, которая не может быть получена без полноценного статистического материала.

Издание содержит уникальную статистическую информацию, отражающую явления и процессы, произошедшие в экономической и социальной жизни Курской области в 2002 г. в сравнении с предыдущими годами. В издании представлены данные официальной статистики и ведомственных источников.

Впервые включен раздел "Международные сравнения", в котором систематизирована статистическая информация о наиболее важных аспектах социально-экономического развития России и других стран мира.

Более расширенный круг показателей по направлениям социально-экономического развития области Вы можете получить в других официальных изданиях Комитета – отраслевых и тематических сборниках: "Промышленность Курской области", "Сельское хозяйство Курской области", "Инвестиционная и строительная деятельность в Курской области", "Транспорт и связь Курской области", "Торговля Курской области", "Сфера услуг Курской области", "Труд и занятость в Курской области", "Социально-экономическое положение Курской области в сравнении с регионами Центрального федерального округа", "Итоги Всероссийской переписи населения 2002 г. в Курской области".

Основные социально-экономические явления и процессы в жизни городов отражены в сборниках: "Города Курской области", "Областные центры Центрального федерального округа".

Характеристика социально-экономического положения Курской области и регионов - субъектов Российской Федерации, входящих в состав Центрального федерального округа, представлена в статистическом бюллетене "Центральный федеральный округ в цифрах".

Данные, публикуемые на страницах наших официальных статистических изданий, носят системный характер, раскрывают динамику явлений, их суть и структуру, подкреплены методологическими комментариями.

Наша статистическая информация позволит Вам правильно сориентироваться в интересующем Вас социально-экономическом пространстве, поможет Вам в учебе, научной и практической работе, управленческой деятельности, обеспечит успех в бизнесе, в руководстве предприятием, организацией, отраслью экономики или социальной сферы, в управлении административно-территориальным образованием.

Будем признательны за любые предложения и замечания, которые будут учитываться при подготовке и публикации статистических сборников.

С пожеланием успехов,

*Председатель Курского
комитета Госкомстата России,
государственный советник
Российской Федерации III класса*

*Ю.В.Донченко
кандидат экономических наук,
доцент*

Курский областной комитет государственной статистики Госкомстата России информирует:

Первичная статистическая информация является собственностью отчитывающейся организации. Сводная статистическая информация, собираемая и разрабатываемая органами государственной статистики, является собственностью Российской Федерации.

Госкомстату России, его органам на местах предоставлено исключительное право на издание и распространение статистической информации.

Ни один раздел данного сборника не может быть воспроизведен полностью или частично в любой форме и любыми средствами без обязательной ссылки на Курский областной комитет государственной статистики Госкомстата России. Органы государственной статистики имеют право комментировать неправильную интерпретацию или неправильное использование официальных статистических данных.

Органы государственной статистики не отвечают за достоверность статистических данных, разрабатываемых, публикуемых и комментируемых иными ведомствами, органами власти, управления, коммерческими и некоммерческими организациями без участия органов государственной статистики.

Сокращения

мм	– миллиметр	л.с.	– лошадиная сила
м	– метр	руб.	– рубль
пог. м	– погонный метр	долл.	– доллар
м ²	– квадратный метр	г.	– год
м ³	– кубический метр	шт.	– штука
км	– километр	л	– литр
км ²	– квадратный километр	дкл	– декалитр
г	– грамм	га	– гектар
кг	– килограмм	экз.	– экземпляр
т	– тонна	р.	– раз
т.км	– тонно-километр	тыс.	– тысяча
кВт	– киловатт	млн.	– миллион
кВт.ч	– киловатт- час	млрд.	– миллиард
		трлн.	– триллион

В сборнике приняты условные обозначения:

- явление отсутствует;
- ... данных не имеется;
- 0.0 значение показателя меньше единицы измерения

В отдельных случаях незначительные расхождения между итогом и суммой слагаемых объясняются округлением данных.

Значения стоимостных показателей с 1998г. приведены с учетом изменения нарицательной стоимости Российских денежных знаков (уменьшение в 1000 раз) и в масштабе цен, действующем с 1 января 1998г., за остальные годы – в нарицательной стоимости денежных знаков соответствующих лет.

На подлинномъ Собственною ЕГО ИМПЕРАТОРСКАГО ВЕЛИЧЕСТВА
рукою написано:

"Утверждаю"

5-го Юля 1878 г. въ Царскомъ Селе.



Гербъ

КУРСКОЙ ГУБЕРНІИ.

Въ серебряномъ щитѣ, лазуревая перевязь, обремененная
тремя серебряными-же летящими куропатками. Щитъ увѣнчанъ
Императорскою короною и окруженъ золотыми дубовыми листь-
ями, соединенными Андреевскою лентою.

ОСНОВНЫЕ СОЦИАЛЬНО- ЭКОНОМИЧЕСКИЕ ХАРАКТЕРИСТИКИ Курской области

*Основные социально-
экономические
показатели*

12

1

12 ОСНОВНЫЕ СОЦИАЛЬНО-ЭКОНОМИЧЕСКИЕ ХАРАКТЕРИСТИКИ

ОСНОВНЫЕ СОЦИАЛЬНО-ЭКОНОМИЧЕСКИЕ ПОКАЗАТЕЛИ

	1992	1995	1996	1997	1998	1999	2000	2001	2002
Численность населения (на конец года), тыс. чел.	1336.7	1342.9	1338.8	1332.4	1323.5	1311.5	1298.9	1284.5	1269.0
в том числе в возрасте:									
моложе трудоспо- собного	285.2	277.3	271.0	264.1	255.5	244.9	234.4	224.6	213.6
трудоспособном	714.8	725.9	726.3	729.0	733.1	738.4	743.8	744.0	746.1
старше трудоспо- собного	336.7	339.7	341.5	339.3	334.9	328.2	320.7	315.9	309.3
Естественный прирост, убыль (-) населения (на 1000 населения)	-5.0	-8.2	-8.5	-8.6	-8.4	-9.9	-10.1	-10.1	-10.4
Среднегодовая численность занятых в экономике, тыс.чел. ¹⁾	655.1	557.9	561.9	574.7	564.9	606.1	616.6	606.4	605.5 ³⁾
Численность безработных, тыс.чел. ²⁾	18.5	36.4	43.4	46.7	60.1	67.8	67.7	65.0	46.2
в том числе зарегистрированных в органах государствен- ной службы занятости (на конец года), тыс.чел.	1.5	9.0	13.5	8.7	11.3	8.0	6.6	7.0	10.1
Денежные доходы населения, млн.руб. (до 1998г.-млрд.руб.)	45.6	4995.6	7345.5	9393.2	10073.2	16714.8	21764.9	28968.9	39866.4 ³⁾
Денежные доходы в среднем на душу населения в месяц, руб. (до 1998 г. - тыс.руб.)	2.841	308.9	455.1	583.5	630.3	1023.6	1378.6	1852.8	2578.1
Денежные расходы населения, млн.руб., (до 1998г.-млрд.руб.)	36.3	4185.9	6111.6	7585.5	8554.6	14629.6	19236.8	25846.7	34942.9 ³⁾
Среднемесячная номинальная начисленная зарплата работающих, руб. (до 1998г.-тыс.руб.)	4.7	320.6	534.5	629.5	740.6	1055.8	1453.6	2011.3	2866.0
Средний размер назначенных пенсий, руб.(до 1998г.-тыс.руб.) ⁴⁾	1.2	156.8	258.5	283.5	354.5	408.0	634.9	933.0	1219.8
Валовой региональный продукт (в текущих ценах): всего, млн.руб. (до 1998 г.-млрд.руб.)	...	9621.0	12821.5	14414.8	16796.3	23866.3	32451.7	38258.7	...
Основные фонды в экономике по полной учетной стоимости (на конец года), млн. руб. (до 1998г.- млрд.руб.)	402.1	39747.5	122489.0	119219.8	129321.0	118867.0	137988.0	148962.0	...

14 ОСНОВНЫЕ СОЦИАЛЬНО-ЭКОНОМИЧЕСКИЕ ХАРАКТЕРИСТИКИ

	продолжение								
	1992	1995	1996	1997	1998	1999	2000	2001	2002
Объем промышленной продукции (в фактически действовавших ценах), млн.руб. (до 1998г.- млрд.руб.)	141.0	7448.8	9789.7	11482.6	12755.0	19838.3	26109.0	30779.0	36874.0
Производство потребительских товаров , млн.руб. (до 1998г.- млрд.руб.)	56.3 ⁵⁾	2444.0	2964.9	2832.0	2805.8	5820.6	6875.3	7101.7	7871.9
Продукция сельского хозяйства (в фактически действовавших ценах), млн.руб. (до 1998г.- млрд.руб.).	51.4	2993.2	4604.7	4474.0	4943.8	9419.2	13131.1	14890.7	20855.0 ³⁾
в том числе:									
растениеводства	34.3	1515.3	2816.7	2838.3	2934.1	4966.7	8611.7	9150.0	14175.2
животноводства	17.1	1477.9	1788.0	1635.7	2009.7	4452.4	4519.4	5740.7	6679.8
Объем работ, выполненных по договорам строительного подряда, млн.руб. (до 1998г.- млрд.руб.)	9.9	1006.0	1177.6	1489.0	1728.1	2025.6	2329.2	3517.9	3817.3
Инвестиции в основной капитал, млн.руб. (до 1998г.- млрд.руб.)	21.0	1397.8	2078.8	2769.7	2859.0	4181.1	5424.7	6646.2	9272.5 ⁶⁾
Ввод в действие общей площади жилых домов, тыс.м ²	321.2	291.5	253.4	161.0	222.9	237.7	175.7	192.7	191.6
Грузооборот транспорта общего пользования, млрд.т.км	9.4	5.3	4.1	3.4	4.1	4.8	4.7	2.5	2.2
Пассажирооборот транспорта общего пользования, млрд.пасс.км	3.6	2.6	2.6	2.7	2.2	2.1	2.2
Оборот розничной торговли, млн.руб. (до 1998г.- млрд.руб.)	39.0 ⁷⁾	2864.3 ⁷⁾	3829.9 ⁷⁾	4949.0	5968.0	10456.9	13086.5	15995.7	18699.6
Оборот общественного питания, млн.руб. (до 1998г.- млрд.руб.)	1.8	169.3	194.7	232.2	242.7	356.8	421.4	484.0	437.0

продолжение

	1992	1995	1996	1997	1998	1999	2000	2001	2002
Платные услуги населению во всех каналах реализации, млн.руб. (до 1998г.- млрд.руб.)	3.0	554.2	959.8	1225.1	1226.3	1678.3	2074.9	3059.1	4225.3
Индекс потребительских цен на товары и услуги (декабрь к декабрю предыдущего года), в %	...	251.1	120.0	114.3	171.5	146.6	119.1	122.9	116.6
Индекс цен производителей промышленной продукции (декабрь к декабрю предыдущего года), в%	...	255.0	133.4	109.7	117.2	149.5	119.1	121.6	113.6
Индекс цен производителей на реализованную сельскохозяйственную продукцию (декабрь к декабрю предыдущего года), в%	...	321.4 ⁸⁾	152.6 ⁸⁾	106.2 ⁸⁾	116.7	190.9	127.9	117.2	96.8
Индекс цен производителей в строительстве (декабрь к декабрю предыдущего года), в%	...	270.0 ⁸⁾	178.5 ⁸⁾	100.4	121.0	161.4	132.4	115.4	108.2
Индекс тарифов на грузовые перевозки автотранспортом (декабрь к декабрю предыдущего года), в%	...	189.0	100.0	100.0	132.1	126.9	100.0	101.2	187.4

¹⁾ Начиная с 1999г. включена численность лиц занятых в домашнем хозяйстве производством товаров и услуг для реализации.

²⁾ По материалам выборочных обследований населения по проблемам занятости, 1995, 1997, 1998 гг. – на конец октября, 1996 г. - на конец марта, 1999-2002 гг. – в среднем за год.

³⁾ Оценка.

⁴⁾ 1995-2001 гг. - с учетом компенсационных выплат.

⁵⁾ Включая субъекты малого предпринимательства.

16 ОСНОВНЫЕ СОЦИАЛЬНО-ЭКОНОМИЧЕСКИЕ ХАРАКТЕРИСТИКИ

- 6) Без досчета Госкомстата России на неформальную деятельность.
- 7) Оборот розничной торговли приведен без организаций ГУТ МО.
- 8) К предыдущему году.

устройство области

*Законодательная
и исполнительная власти* 16

*Административно-
территориальное устройство* 16

*Численность работников,
замещавших государственные
и муниципальные должности* 21

*Число общественных
объединений* 21

*Число религиозных
организаций* 22

ЗАКОНОДАТЕЛЬНАЯ И ИСПОЛНИТЕЛЬНАЯ ВЛАСТИ¹⁾

Курская область является равноправным субъектом Российской Федерации. Её статус определяется Конституцией Российской Федерации и Уставом (Основным законом) Курской области.

Постоянно действующий законодательный (представительный) орган государственной власти Курской области - Курская областная Дума в количестве 45 депутатов, избираемых населением на основе всеобщего равного и прямого избирательного права при тайном голосовании сроком на 5 лет.

Администрация области является высшим постоянно действующим органом исполнительной власти Курской области.

Высшее должностное лицо области – Губернатор Курской области, избираемый населением области на основе всеобщего равного и прямого избирательного права при тайном голосовании сроком на 5 лет.

Губернатор Курской области возглавляет на принципах единоначалия систему исполнительных органов власти области, руководит деятельностью этих органов и их должностных лиц.

Правительство Курской области является коллегиальным органом, обеспечивает деятельность Губернатора Курской области и реализует установленные федеральным законодательством и законодательством области финансово-экономические и социальные функции исполнительной власти области в соответствии с полномочиями, определяемыми Губернатором Курской области.

Органом исполнительной государственной власти административно-территориальной единицы (района) является администрация района.

Местное самоуправление осуществляется непосредственно населением муниципального образования посредством проведения местного референдума, выборов, других форм прямого волеизъявления через выборные и другие органы местного самоуправления. Структура органов местного самоуправления определяется населением самостоятельно.

¹⁾ Из Устава (Основного закона) Курской области.

АДМИНИСТРАТИВНО-ТЕРРИТОРИАЛЬНОЕ УСТРОЙСТВО КУРСКОЙ ОБЛАСТИ

Территория области включает в себя территории ее административно-территориальных единиц и территориальных образований. Административно-территориальными единицами области являются районы. Перечень районов закреплен в Уставе (Основной закон) области. Территориальными образованиями являются город, поселок, сельский совет, сельский населенный пункт. При осуществлении местного самоуправления в границах территориальных образований они сохраняют статус самостоятельных единиц административно-территориального устройства области²⁾.

В Курской области на 1 января 2003 г.
28 районов
2774 сельских населенных пункта
512 муниципальных образований
из них: 10 городов, 23 поселка городского типа
479 сельсоветов

²⁾ Из Закона об административно-территориальном устройстве Курской области.

Города Курской области



Дмитриев. Временем основания города считается год упоминания его в летописи 1183 г. Всеволод III в период княжения основал на южной окраине Великого княжества Владимирского поселение Дмитриевское. Земли его, как дворцовые, принадлежали Львовскому монастырю, а в 1764 г. переданы экономической коллегии. Село Дмитриевское стало именоваться экономическим. 23 мая 1779 г. реорганизовано в уездный город Дмитриев. В 1784 г. переименован в Дмитриев-на-Свапе или Дмитросвапск. Современное название город получил в годы Великой Отечественной войны.



Железногорск возник в 1957 г. как поселок в связи с освоением Михайловского месторождения железных руд (Курская магнитная аномалия). Большое влияние на развитие города оказало строительство автомагистрали Лемеша - Батурина-Тросна, которая была открыта для движения в 1959 г. Она соединила Железногорск с автомагистралью Москва-Симферополь, городами Киевом и Орлом, а через Тросну с Курском. В 1962 г. переведен в разряд городов.



Курск. Отсчет возраста летописного Курска ведется с конца X века, как города древнерусского государства Киевская Русь – государственно-политического, ремесленно-торгового, культурно-религиозного центра. Впервые Курск упоминается в «Патерике Печерском» (описание жития «святых» монахов Киево-Печерской лавры). Упоминание это относится к 1002 – 1004 гг.

В конце XI века г. Курск приобрел самостоятельное административное значение, становится центром удельного княжества. Но в конце XIII века экономическое развитие было приостановлено из-за нашествия полчищ монголо-татар. В 1238 г. войска Батыея появились под стенами города и Курск был сожжен дотла.

В XIV веке Курский край оказывается под властью Литвы, однако, находясь в составе Литвы, сохранил собственное управление, язык и культуру.

В 1508 г. земли Курского края вошли в состав Московского государства.

Царем Федором Ивановичем был издан Указ о возобновлении Курской крепости. В 1597 г. «на старом месте» была построена крепость в возобновившемся Курске для защиты переправы через реку Сейм. Курск играл важную роль опорной военной базы на юге государства.

В течении XVI и начала XVII веков курянам пришлось еще не раз отражать нападения врагов.

В XVIII веке Курский край перестал быть пограничным районом, что привело к утрате Курском значения крупного административного центра.

В 1708 г. территория Курского края вошла в состав Киевской губернии, в 1727 г. – в Белгородское наместничество.

По «Учреждению о губерниях» в 1775 г. Курск преобразован в губернский город, получивший в 1780 г. свой герб.



Курчатов самый молодой город области. Его появление на карте связано со строительством Курской атомной электростанции, первый энергоблок которой пущен в 1976 г. Назван в честь физика И.В. Курчатова. С 1983 г. переведен в разряд городов.



Льгов. Предполагается, что город возник на месте разрушенного татарами г. Ольгова, у которого собирались в 1152 г. половцы для похода на Русь и получил название по имени князя Олега Святославича (внука Ярослава Мудрого). Татарское нашествие стерло с лица земли этот город. В XVI в. он был известен под именем Городецкого городища.

В 1669 г. на месте современного города возник Ольговско-Льговский монастырь со слободой Подмонастырской и урочищем Льговом. Монастырь упразднен в 1764 г., а слобода и урочище обращены в город, получивший название Льгова и ставший центром Льговского уезда Курского наместничества.



Обоянь. Летом 1638 г. служилые военные люди, державшие разъезды между Курском и Белгородом, обратились в Москву с просьбой построить на середине этого участка при устье речки Бояни, впадающей в Псел, городок-крепость. В 1639 г. построен город, вошедший в систему пограничных крепостей. В 1708 г. город приписан к Киевской губернии, с 1720 г. входил в состав Белгородской провинции, с 1779 г. - уездный город Курского наместничества, с 1797 г. - Курской губернии.



Рыльск. Возник в конце X в. как пограничная крепость Киевского государства. Летопись впервые упоминает о нем в 1152 г. В 70-х годах XII в. Рыльск – центр самостоятельного княжества. В XIV в. Рыльск вошел в состав Литовского княжества. В 1637 г. внесен в разряд “заказных” городов, в районах которых запрещалось крупным московским дворянам получать поместья и приобретать вотчины. С 1708 г. – в составе Киевской губернии, с 1719 г. - Севской провинции Киевской губернии, с 1732 г. причислен к Белгородской губернии, с 27 декабря 1779 г. – уездный город Курского наместничества, с 1797 г. – Курской губернии.



Суджа. В XVII в. основана Суджанская слобода, которая входила в систему укреплений, защищавших Москву с юга и юго-запада. По указу царя Алексея Михайловича в 1664 г. был построен город Суджа. В XVII, начале XVIII веков Суджа управлялась русскими воеводами, позже стала сотенным городом Слободского казачьего полка. В 1708 г. Суджа приписана к Киевской губернии, с 1719 – в составе Белгородской провинции этой губернии. С 1779 г. – уездный город Курского наместничества, затем губернии.



Фатеж. Селение возникло в XVII веке. Впервые Фатеж упоминается в переписи населения (ревизских сказках) в 1719 г. Учитывая опасность нападения на населенный пункт племен кочевников татаро-монгольского происхождения, заселение Фатежа проходило медленно. 23 мая 1779 г. по Указу Екатерины II село Фатеж приобретает статус города. 27 декабря 1779 г. образован Фатежский уезд. Однодворческое село Фатеж назначено уездным городом.



Щигры. Город возник на месте бывшего села Троицкого. Свое название получил от протекающей через него речки Щигры. В 1779 г. однодворческое село «Троицкое, что на Щиграх» было переименовано в город, получило название Щигры и стало центром Щигровского уезда Курского наместничества, а с 1796 г. – Курской губернии.

**НЕКОТОРЫЕ ПОКАЗАТЕЛИ
АДМИНИСТРАТИВНО-ТЕРРИТОРИАЛЬНЫХ ДЕЛЕНИЙ
на 1 января 2003 г.**

	Терри- тория, тыс. км ²	Посто- янное насе- ление, тыс.чел.	Число жителей на 1 км ²	Число административно- территориальных единиц на 1 января 2003 г.			
				города	поселки город- ского типа	число сельских населен- ных пун- ктов, ед.	число сель- советов ед.
Область	30.00 ¹⁾	1269.0	42	10	23	2774	479
г. Курск	0.19	431.4	2271	1	-	-	-
Беловский	0.95	21.9	23	-	-	51	18
Большесолдатский	0.81	16.2	20	-	-	64	12
Глушковский	0.85	28.0	33	-	2	53	14
Горшеченский	1.40	22.2	16	-	1	79	15
Дмитриевский	1.28	24.0	19	1	1	122	18
Железногорский	1.10	118.5	108	1	1	110	18
Золотухинский	1.16	28.4	25	-	1	136	19
Касторенский	1.23	23.0	19	-	3	101	21
Коньшевский	1.13	15.8	14	-	1	89	18
Кореневский	0.87	21.5	25	-	1	51	16
Курский	1.66	47.9	29	-	-	191	21
Курчатовский	0.68	70.9	104	1	2	55	10
Льговский	1.07	42.1	39	1	-	91	17
Мантуровский	1.02	16.9	17	-	-	63	19
Медвенский	1.08	20.1	19	-	1	146	15
Обоянский	1.04	35.4	34	1	-	83	19
Октябрьский	0.63	23.7	38	-	1	92	10
Поныровский	0.67	13.6	20	-	1	48	13
Пристенский	1.00	21.1	21	-	2	67	18
Рыльский	1.52	44.7	29	1	-	131	27
Советский	1.20	23.7	20	-	1	117	18
Солнцевский	1.06	20.1	19	-	1	93	16
Суджанский	1.00	32.5	33	1	-	81	21
Тимский	0.88	14.8	17	-	1	66	13
Фатежский	1.29	25.3	20	1	-	192	21
Хомутовский	1.19	17.3	15	-	1	138	20
Черемисиновский	0.81	12.5	15	-	1	98	14
Щигровский	1.29	35.5	28	1	-	166	18

Курская область образована 13 июня 1934г., входит в Центрально-Черноземный район России и Центральный федеральный округ.

Курская область занимает 0.2 % территории России. Численность постоянного населения области составляет 0.9% населения России.

¹⁾ По данным комитета по земельным ресурсам и землеустройству по Курской области 2999.7 тыс. га.

Группировка районов по плотности населения

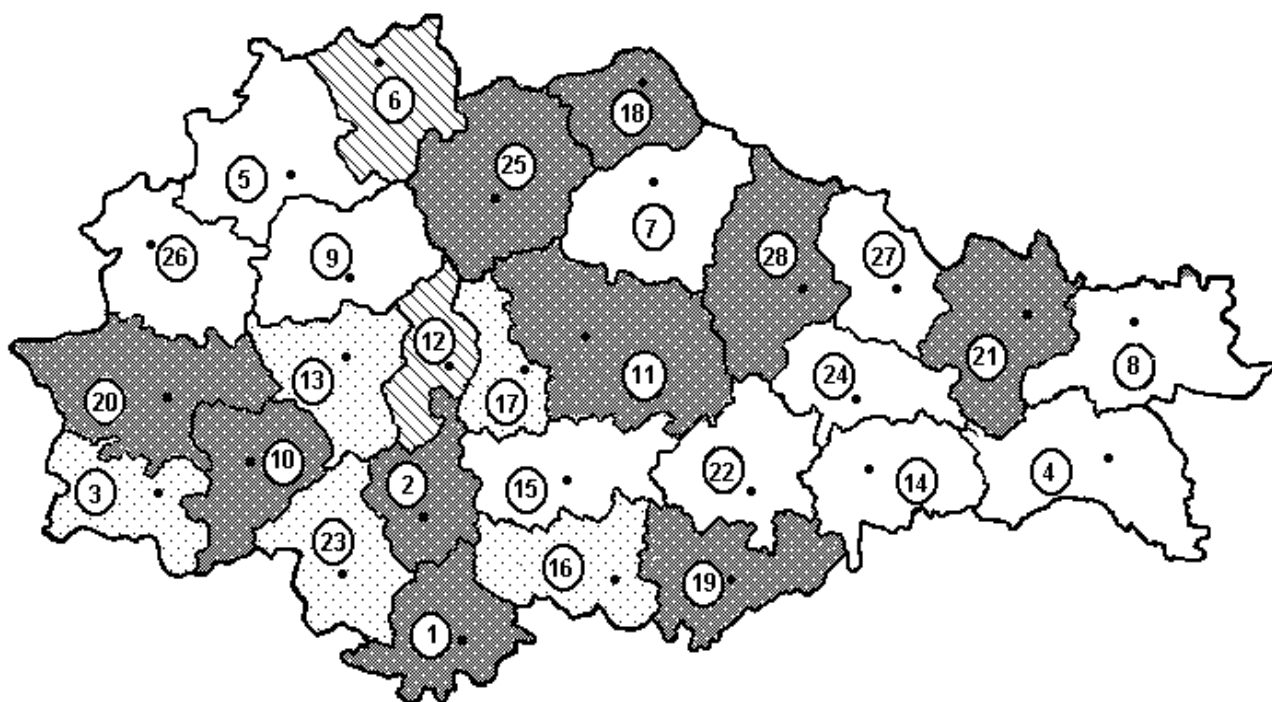
(число жителей на 1 км²)

- | | |
|---------------------|---------------------|
| 1. Беловский | 15. Медвенский |
| 2. Большесолдатский | 16. Обоянский |
| 3. Глушковский | 17. Октябрьский |
| 4. Горшеченский | 18. Поньровский |
| 5. Дмитриевский | 19. Пристенский |
| 6. Железногорский | 20. Рыльский |
| 7. Золотухинский | 21. Советский |
| 8. Касторенский | 22. Солнцевский |
| 9. Коньшевский | 23. Суджанский |
| 10. Кореневский | 24. Тимский |
| 11. Курский | 25. Фатежский |
| 12. Курчатовский | 26. Хомутовский |
| 13. Льговский | 27. Черемисиновский |
| 14. Мантуровский | 28. Щигровский |

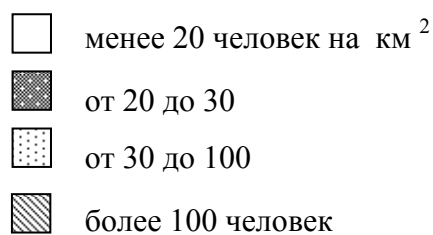

Общая численность работников, замещавших государственные должности, на 1 января 2002 года составила 9500 человек или 77.3 % от численности занятых в органах государственной власти области, половина из них (4750 человек) имели квалификационные разряды.

**ЧИСЛЕННОСТЬ РАБОТНИКОВ, ЗАМЕЩАВШИХ
ГОСУДАРСТВЕННЫЕ И МУНИЦИПАЛЬНЫЕ ДОЛЖНОСТИ
на 1 января 2002 г.**

	Численность работников	из них	
		в федеральных органах государ- ственной власти	в органах государствен- ной власти субъектов Российской Федерации
Всего	9500	3610	2966
в том числе замещавших:			
государственные должности	6576	3610	2966
из них заняты в органах:			
законодательной (представительной) власти	68	-	68
исполнительной власти	5463	2788	2675
судебной власти и прокуратуры	1018	822	196
контрольных органах субъекта РФ	18	-	18
избирательных комиссиях субъекта РФ	9	-	9
муниципальные должности	2924	-	-

ЧИСЛО ЗАРЕГИСТРИРОВАННЫХ ОБЩЕСТВЕННЫХ ОБЪЕДИНЕНИЙ на 1 января¹⁾

	2000	2001	2002	2003 ²⁾
Число общественных объединений, всего	2188	2404	2522	2540
в том числе:				
политических общественных объединений	75	75	108	137
из них:				
политических партий	36	40	66	64
политических движений	22	24	22	28
общественных движений	8	38	16	13
общественных учреждений	10	11	9	5
профессиональных союзов	1522	1627	1665	1670
женских объединений	13	15	11	12
ветеранских организаций	41	56	59	67
объединений инвалидов	75	97	108	108
молодежных организаций	31	41	44	37
научных, технических обществ	28	36	29	27
культурно-просветительских обществ	25	39	41	17
физкультурно-спортивных обществ	97	107	105	116
творческих союзов	17	17	18	14
фондов	61	71	57	69
других объединений граждан	185	174	252	248

¹⁾ По данным Управления Министерства юстиции Российской Федерации по Курской области.

²⁾ Данные представлены на основании Единого государственного регистра предприятий и организаций (ЕГРПО).

ЧИСЛО РЕЛИГИОЗНЫХ ОРГАНИЗАЦИЙ на 1 января 2003г. ¹⁾

	Зарегист- ровано религиоз- ных орга- низаций	в том числе по видам			
		централи- зованные религи- озные	приходы, общины	духовные образова- тельные	мона- стыри
Всего	312	1	304	1	6
в том числе по конфессиям:					
Русская Православная Церковь	267		260	1	6
Истинно-Правосла- вная Церковь	2		2		
Украинская Право- славная Церковь	1		1		
Старообрядцы	6		6		
в том числе:					
Древлеправо- славная Церковь	6		6		
Римско - католичес- кая Церковь	1		1		
Ислам	1		1		
Иудаизм	3		3		
Евангельские христи- ане-баптисты	17	1	16		
Христиане веры Евангельской - пятидесятники	4		4		
Адвентисты седьмого Дня	6		6		
Новоапостольская церковь	2		2		
Свидетели Иеговы	1		1		
Сознание Кришны (Вайшnavы)	1		1		

¹⁾ По данным Управления Министерства юстиции Российской Федерации по Курской области.

географическое положение и природные ресурсы

<i>Границы</i>	24
<i>Рельеф</i>	24
<i>Климат</i>	24
<i>Почвы</i>	24
<i>Животный мир и рыбные ресурсы</i>	25
<i>Центрально-черноземный биосферный заповедник</i>	25
<i>Земельная площадь</i>	25
<i>Лесные ресурсы</i>	26
<i>Водные ресурсы</i>	26
<i>Полезные ископаемые</i>	27

Курская область обладает природной средой, характерной для лесо-степной зоны. Она расположена в центре Европейской части России, почти в центре Великой Русской равнины, на юго-западных склонах Среднерусской возвышенности, между лесной и степной зонами. Расстояние до Москвы 536 км, до Черного моря – 700 км.

ГРАНИЦЫ

Курская область на северо-западе на протяжении 120 км граничит с Брянской областью, на севере - 325 км с Орловской, на северо - востоке - 65 км с Липецкой, на востоке - 145 км с Воронежской, на юге -335 км с Белгородской областью Российской Федерации.

На юго-западе и западе 245 км граница с Сумской областью Украины имеет статус государственной границы России.

Общая протяженность границ 1250 км. Расстояние между крайними восточной и западной точками области 305 км, северной и южной точками - 171 км.

РЕЛЬЕФ

Характеризуется водораздельными возвышенностями, речными долинами, оврагами и балками.

Самая высокая точка – 288 м над уровнем моря у истоков реки Рать на Тимско-Щигровской гряде. С её отрогами смыкаются Дмитровско-Рыльская и Фатежско-Льговская гряды, образуя главный водораздельный узел Великой Русской равнины, откуда берут начало реки Волжского, Днепровского и Донского бассейнов.

На территории области насчитывается 902 постоянных и временных водотоков общей длиной около 8000 км, в том числе 188 водотоков длиной более 10 км с общей протяженностью 5170 км.

Общая длина водотоков: реки Сейм - 748 км, на территории Курской области - 504 км, реки Псел - 717 км (159 км), реки Тим - 120 км (72 км), реки Кшень - 135 км (75 км), реки Оскол - 472 км (68 км), реки Олым - 151 км (67 км).

КЛИМАТ

Умеренно континентальный, благоприятен для ведения сельского хозяйства. Средняя температура января минус 7.7-9.5⁰С, июля +18.6-19.8⁰С. Среднегодовое количество осадков 584 мм, что характерно для зоны умеренного увлажнения.

Период с положительной средней суточной температурой воздуха 220 – 235 дней. Продолжительность солнечного сияния за год 1775 часов (44% возможной)

ПОЧВЫ

По комплексу природных факторов (рельеф, климат, растительность, почвенный покров) область подразделяется на две природно-сельскохозяйственные подзоны: северо-западную и юго-восточную.

В северо-западной (меньшей) подзоне преобладают серые лесные почвы, в юго-восточной (большей) - черноземы.

Основными типами почв пашни являются черноземы (73.1%), серые лесные (25.5%), на долю остальных приходится лишь 1.4%. Кормовые угодья в основном приурочены к поймам рек и ручьев (38.9%) и балкам (30.5%). Это указывает на довольно высокое потенциальное (природное) плодородие почв.

Механический состав почв пашни в основном благоприятный для земледелия - суглинистый (89.5%), глинистых значительно меньше (9.1%), а песчаных и супесчаных - лишь 1.4%.

ЖИВОТНЫЙ МИР И РЫБНЫЕ РЕСУРСЫ

В Курской области обитает 56 видов млекопитающих, половина из которых относится к промысловым.

Для проживания различных видов промысловых зверей наиболее ценными в нашей области являются лесные и водно-болотные угодья.

В охотничьих угодьях области имеются: лоси, кабаны, косули, олени благородные, зайцы, лисицы, белки, волки, куницы.

Для сохранения и увеличения численности различных видов охотничьей фауны в области организовано 16 государственных видовых заказников - по охране пушных зверей, боброво-выхухолевые, бобровый, выхухолевый.

В рыбохозяйственных водоемах области обитает более 30 видов рыб. Рыбопродуктивность основных хозяйственных водоемов (реки Сейм, Псел, водохранилища) составляет от 20 до 117 кг/га. Промыслового значения реки не имеют, но являются местами обитания, нереста, нагула ценных видов рыб, таких, как судак, карп, сазан, белый амур, толстолобик, налим, лещ, щука, жерех, голавль.

ЦЕНТРАЛЬНО-ЧЕРНОЗЕМНЫЙ БИОСФЕРНЫЙ ЗАПОВЕДНИК

В 1935 г. организован Центрально-Черноземный заповедник, состоящий из шести территориально обособленных участков (Стрелецкий, Казацкий, Букреевы Бармы, Баркаловка, Зоринский, Пойма Псла), расположенных на расстоянии от 18 до 120 км друг от друга в юго-восточной части Курской области. Площадь заповедника составляет 5287.4 га.

На Стрелецком и Казацком участках Центрально-Черноземного заповедника сохраняется практически исчезнувший в европейской лесостепи зональный тип растительности - плакорные луговые степи. Здесь наблюдается максимальная видовая насыщенность из всех травянистых сообществ (до 88 видов сосудистых растений на 1 м²).

Для участков Букреевы Бармы и Баркаловка характерны петрофитные степные сообщества, по склонам меловых холмов с реликтовыми видами растений.

На Зоринском участке представлено высокое разнообразие сфагновых мхов (15 видов).

Участок Поймы Псла включает в себя пойменные ольшаники и дубравы, болота и старицы с обилием самого маленького цветкового растения - вольфии бескорневой. В 2001 г. на этом участке обнаружено место произрастания черемши.

В Центрально-Черноземном заповеднике отмечено значительное количество видов, внесенных в Красную книгу России: 2 вида грибов, 9 видов сосудистых растений, 22 вида насекомых. В заповеднике сосредоточена основная часть курской популяции степной гадюки - вида, внесенного в Приложение 3 к Красной книге России, в различное время зарегистрированы встречи 21 "краснокнижного" вида птиц.

Центрально-Черноземный заповедник исторически создавался как почвенно-ботанический, но в последние годы играет значительную роль в сохранении позвоночных животных, в частности копытных.

ЗЕМЕЛЬНАЯ ПЛОЩАДЬ¹⁾ (на конец года; тысяч гектаров)

	1995	1996	1997	1998	1999	2000	2001	2002
Всего земель (территория)	2999.7	2999.7	2999.7	2999.7	2999.7	2999.7	2999.7	2999.7
в процентах	100	100	100	100	100	100	100	100
Земли, используемые землепользователями, занимающимися сельскохозяйственным производством	2675.3	2672.2	2658.6	2579.0	2571.5	2572.7	2576.4	2572.2
в процентах	89.2	89.1	88.6	86.0	85.7	85.8	85.9	85.8
Земли запаса и лесного фонда	221.5	224.4	238.4	255.3	262.4	260.4	256.7	255.1
в процентах	7.4	7.5	8.0	8.5	8.8	8.7	8.6	8.5
Земли прочих землепользователей	102.9	103.1	102.7	165.4	165.8	166.6	166.6	172.4
в процентах	3.4	3.4	3.4	5.5	5.5	5.5	5.5	5.7

28 ГЕОГРАФИЧЕСКОЕ ПОЛОЖЕНИЕ И ПРИРОДНЫЕ РЕСУРСЫ

¹⁾ По данным комитета по земельным ресурсам и землеустройству по Курской области.

ЛЕСНЫЕ РЕСУРСЫ¹⁾
(на конец года; тысяч гектаров)

	1995	1996	1997	1998	1999	2000	2001	2002
Общая площадь	219.3	219.4	216.9	217.5	244.9	244.9	258.8	261.1
в том числе лесная	206.2	206.5	202.1	202.7	230.3	230.3	240.8	243.3
из нее покрытая лесом	198.6	199.3	196.8	197.2	224.1	224.1	225.1	237.3
Коэффициент лесистости, %	6.6	6.6	6.5	6.6	7.5	7.5	8.7	8.8
Общий запас древесины, млн.м ³	28.1	28.6	25.6	25.6	26.8	26.8	36.4	36.6
Посадка леса, га	602	401	400	400	402	508	512	432

Лесные ресурсы области составляют 261.1 тыс. га, в том числе, находящиеся в ведении:

- федерального органа управления лесным хозяйством (комитет природных ресурсов по Курской области Министерства природных ресурсов Российской Федерации) - 220 тыс. га;
- государственного природного биосферного заповедника им. В.В. Алехина - 4.1 тыс. га;
- Министерства сельского хозяйства и продовольствия - 28.1 тыс. га;
- Министерства общего и профессионального образования РФ - 0.2 тыс. га;
- Министерства обороны Российской Федерации (леса, расположенные на землях обороны) - 4.1 тыс. га;
- органов исполнительной власти субъектов Российской Федерации (леса, расположенные на землях городских поселений - городские леса) - 4.4 тыс. га.

Лесистость области с учетом перечисленных выше лесофондодержателей составляет 8.8%. Кроме того в области создано 43.5 тыс. га защитных насаждений, имеется 24.7 тыс. га насаждений, отнесенных к древесно-кустарниковой растительности, с учетом, которых общая лесистость составляет 10.1%, при оптимальном показателе 15-17%.

Данные таблицы за 2001-2002 гг. приведены с учетом уточненных материалов последнего лесоустройства 2000 г.

ВОДНЫЕ РЕСУРСЫ¹⁾

Ежегодно возобновляемые ресурсы речного стока, формирующиеся в области и поступающие с других территорий, составляют в среднем 4.3 млрд. м³. Основная величина его (90%) формируется в пределах области.

Лимит забора воды из природных (поверхностных и подземных) источников установлен в размере 0.4 млрд. м³ в год.

Запасы воды в прудах и водохранилищах области составляют 788 млн. м³. Крупнейшими искусственными водоемами области являются пруд - охладитель Курской АЭС (94.6 млн. м³) и водохранилище ОАО Михайловского ГОКа на р. Свапа (41.1 млн. м³).

¹⁾ По данным Главного управления природных ресурсов и охраны окружающей среды МПР России по Курской области.

ПОЛЕЗНЫЕ ИСКОПАЕМЫЕ¹⁾

Курская область расположена в центре Курской железорудной провинции - крупнейшей в мире железоносной докембрийской мегаструктуры, известной как Курская магнитная аномалия (КМА).

Балансовые запасы железных руд области по состоянию на 1.01.2003г. по сумме промышленных категорий А+В+С₁ - 8.78 млрд.т (26.6% запасов железорудной провинции и 15.8% - России) и категории С₂ - 5.2 млрд.т (16.6% железорудной провинции и 12.4% - России).

Наиболее крупное детально разведанное Михайловское железорудное месторождение разрабатывается ОАО «Михайловский ГОК». Промышленное значение имеют три типа железных руд: богатые руды, неокисленные и окисленные железистые кварциты. Балансовые запасы железных руд всех типов в перспективном контуре карьера на 1 января 2003 г. по категориям В+С₁ - 8.6 млрд.т и по категории С₂ - 5.14 млрд.т, в том числе богатые руды по категории В+С₁ - 153.2 млн.т, категории С₂ - 10.8 млн.т, неокисленные железистые кварциты категории В+С₁ - 6.3 млрд.т, категории С₂ - 4.31 млрд. т, окисленные железистые кварциты категории В+С₁ - 2.18 млрд.т, категории С₂ - 0.82 млрд.т, из них окисленные кварциты как металлургическое и строительное сырье категории В+С₁ - 0.25 и категории С₂ - 0.072 млрд. т.

На территории области выявлены и оценены запасы богатых руд Курбакинского (92.1 млн.т) и Дичнянско-Реутецкого (148.4 млн.т) месторождений, запасы и ресурсы неокисленных железистых кварцитов Курбакинского (10.9 млрд.т), Лев-Толстовского (7.0 млрд.т), Западно-Остаповского (4.6 млрд.т), Жидеевского (6.4 млрд.т), Копенковского (1.4 млрд.т), Яценского (2.0 млрд.т), Шигровского (7.1 млрд.т) месторождений и перспективных участков.

В Курской области в 1982-1984 г.г. обнаружена комплексная **титан-циркониевая** Высоконовская россыпь. Дальнейшее ее изучение и экономическая оценка показали, что Высоконовская россыпь относится к группе средних богатых объектов с хорошей обогатимостью песков. Прогнозные ресурсы по категории Р₂ полезного компонента TiO₂ - 3,0 млн.т. ZrO₂ - 1.59 млн.т.

Запасы и ресурсы **тугоплавких** глин - оценены на 6 месторождениях в количестве 173.7 млн.т. и разрабатываются только на месторождении «Большая Карповка», сырье которого в количестве 23 млн.т. разделено на два сорта глин, пригодных для производства материалов строительной керамики и кислотофтористых изделий.

Известно 31 месторождение и проявление **желваковых фосфоритов**. Запасы их учтены балансами по 11 месторождениям и участкам по категориям: С₁- 106.9 млн.т., С₂ - 39.9 млн.т., прогнозные ресурсы составляют 137.9 млн.т.

Из двух месторождений **формовочных песков** в области пригодным для стекольного производства является «Секеринское» месторождение, разведанные запасы которого составляют: по категориям В+С₁ - 48715 м³ и С₂ - 87731 м³. На сегодняшний день с появлением инвесторов существует возможность проведения конкурса и ввода в разработку уже в 2003 г. «Секеринского» месторождения.

Цементное сырье разведано на трех месторождениях с общими запасами и прогнозными ресурсами 93.7 млн. куб.м. Из них пригодны для изготовления цемента два месторождения, сырье которых в смеси дает необходимую продукцию. Русско-Конопельское месторождение мела и Пушкарское месторождение суглинков находятся в Суджанском районе с благоприятными горнотехническими и гидрогеологическими условиями. Балансовые запасы по двум месторождениям составляют 91.9 млн. м³.

В области имеется огромный потенциал **цеолитсодержащего сырья**. Прогнозные ресурсы цеолитов с содержанием выше 20 % полезного компонента 4775 млн.т, из них с

содержанием выше 30 % - 215 млн.т. В настоящее время наиболее перспективным является залежь участка «Восточный» в Курском и Золотухинском районах с ресурсами 56 млн.т при бортовом содержании 20 %.

Глинистое сырье для кирпича разведано на 107 месторождениях и участках с общими запасами 134.2 млн.м³. Из них числятся 40 месторождений с балансовыми запасами 29.2 млн.м³ и 23 месторождения отнесены в госрезерв (запасы 19.2 м³). В 2002 г. разрабатывалось только 16 месторождений с объемами добычи 80.8 тыс.м³.

Глинистое сырье для керамзита оценено по 8 месторождениям с общими запасами 23.77 млн. м³. Эксплуатируется на сегодняшний день только одно Новоселовское месторождение. Остаток балансовых запасов на месторождении - 2 млн. м³.

На территории области выявлено 24 месторождения **мела**, из которых только по 13 числятся балансовые запасы в количестве 101.7 млн.т. По своим качественным характеристикам мел используется для известкования почв (3 месторождения), приготовления строительной извести (9 месторождений) и как технологическое сырье в лакокрасочной промышленности (1 месторождение).

Песок для строительных работ был разведан на 6 месторождениях с общими запасами 224.3 млн. м³. На балансе числятся запасы по 11 месторождениям в количестве 22.5 млн.м³.

Пески для силикатных изделий отмечены на 16 месторождениях с общими запасами 65.7 млн.м³. В 2002г. разрабатывалось только Липинское месторождение.

Сапропели - экологически безвредные донные отложения водоемов изучены на 12 месторождениях с суммарными ресурсами 1696 тыс.т. при условной влажности 60 %. В 2001 г. завершены работы по оценке сапропеля на озере Желтое Кореневского района. Подсчитаны запасы сапропеля, которые составляют 37 тыс.т. По своим показателям они относятся к разновидностям пресноводных безсульфидных, высокозольных, известковых сапропелевых грязей, близких к таковым курорта «Самоцвет» Свердловской области. Добыча сапропеля может обеспечить потребность всех лечебно-санаторных учреждений Курской области и прилегающих районов.

Наиболее перспективными месторождениями **торфа** в области числятся 62 месторождения площадью более 10 га и общими запасами 29.59 млн. м³. В настоящее время отдано на разработку 5 месторождений, на двух из которых велась добыча торфа для топлива.

В пределах крупного Пушкаро-Жадинского месторождения разведаны участки лечебного торфа с балансовыми запасами в количестве 873 тыс.м³.

Курская область вполне обеспечена ресурсами **пресных подземных вод**, которые составляют 2,18 млн. м³/сутки или 0,8 км³/год. Прироста эксплуатационных запасов в 2002 г. не было. Уровень потребления городским населением колеблется от 100 до 458 л/сутки на человека, сельским - от 68 до 311 л/сутки. В среднем по области водопотребление составляет 222 л/сутки на 1 человека.

В 2001 г. изучено и оценено Халинское месторождение **подземных минеральных лечебно-столовых вод**. В 2003 г. это месторождение предполагается ввести в эксплуатацию с правом опытно промышленной эксплуатации на 5-ти летний срок с объемом добычи 5-10 м³/сутки и дальнейшей переоценкой запасов.

Перспективы выявления алмазов в Курской области стали реальностью после обнаружения в нескольких пробах мелких алмазов.

¹⁾ По данным Главного управления природных ресурсов и охраны окружающей среды МПР России по Курской области.

охрана окружающей среды

<i>Охрана окружающей среды</i>	30
<i>Методологические пояснения</i>	36

30 ОХРАНА ОКРУЖАЮЩЕЙ СРЕДЫ

В разделе приведены показатели об охране и использовании водных, лесных, земельных ресурсов, а также атмосферном воздухе, заповедниках.

НАРУШЕНИЕ И РЕКУЛЬТИВАЦИЯ ЗЕМЕЛЬ (гектаров)

Годы	Нарушено земель	Рекультивировано земель
1992	302	155
1995	49	79
1996	19	102
1997	47	110
1998	31	44
1999	39	7
2000	13	69
2001	5	45
2002	47	-

На конец 2002 г. площадь нарушенных земель в области составляла 10.9 тыс.га, обработанных - 3.8 тыс.га.

ПРОВЕДЕНИЕ ОСНОВНЫХ РАБОТ В ЛЕСНОМ ХОЗЯЙСТВЕ

	1992	1995	1996	1997	1998	1999	2000	2001	2002
Лесовосстановление, тыс.га	0.6	0.6	0.4	0.4	0.4	0.4	0.5	0.5	0.4
в том числе посадка и посев леса	0.6	0.6	0.4	0.4	0.4	0.4	0.5	0.5	0.4
Ввод молодых насаждений в категорию ценных лесных насаждений, тыс. га	0.9	0.6	0.8	1.0	0.9	0.9	0.9	0.2	0.3
Рубки ухода за лесом и санитарные рубки площадь, тыс. га	5.8	4.9	4.8	4.9	4.1	4.1	4.1	3.4	3.1
вырублено ликвидной древесины, тыс. плотных м ³	76.1	77.2	93.2	94.7	99.3	101.4	119.8	99.3	111.3

ЗАЩИТА ЛЕСОВ ОТ ВРЕДИТЕЛЕЙ И БОЛЕЗНЕЙ БИОЛОГИЧЕСКИМ МЕТОДОМ (тысяч гектаров)

1992	1995	1996	1997	1998	1999	2000	2001	2002
5.3	6.8	7.1	6.8	7.0	7.3	8.7	8.7	9.0

ЛЕСНЫЕ ПОЖАРЫ
(на 1 ноября)

	1992	1995	1996	1997	1998	1999	2000	2001	2002
Число лесных пожаров	311	169	231	44	47	100	15	33	123
Лесная площадь, пройденная пожарами, га	120.5	40.0	79.0	15.0	9.5	30.0	4.0	17.0	64.0
Сгорело и повреждено леса на корню, м ³	-	-	48	24	-	-	-	-	60

ЗАПОВЕДНИКИ

	1992	1995	1996	1997	1998	1999	2000	2001	2002
Число заповедников	1	1	1	1	1	1	1	1	1
Их площадь, тыс. га	4.9	5.3	5.3	5.3	6.3	5.3	5.3	5.3	5.3

**ВЫБРОСЫ И УЛАВЛИВАНИЕ ВРЕДНЫХ ВЕЩЕСТВ,
ОТХОДЯЩИХ ОТ СТАЦИОНАРНЫХ ИСТОЧНИКОВ
ЗАГРЯЗНЕНИЯ АТМОСФЕРНОГО ВОЗДУХА**

Годы	Выброшено в атмосферу загрязняющих веществ, тыс. т	Уловлено и обезврежено загрязняющих веществ	
		тыс. т	в процентах от общего количества отходящих загрязняющих веществ от стационарных источников
1992	53.3	99.6	65.1
1995	28.8	57.9	66.8
1996	22.7	48.8	68.3
1997	22.3	39.1	63.7
1998	22.0	32.9	59.9
1999	21.4	30.6	58.8
2000	21.4	34.1	61.4
2001	21.4	42.2	66.3
2002	18.5	32.8	63.9

**ВЫБРОСЫ НАИБОЛЕЕ РАСПРОСТРАНЕННЫХ ВРЕДНЫХ ВЕЩЕСТВ,
ОТХОДЯЩИХ ОТ СТАЦИОНАРНЫХ ИСТОЧНИКОВ ЗАГРЯЗНЕНИЯ
АТМОСФЕРНОГО ВОЗДУХА, в 2002 г.**

	тыс. т
Всего	18.5
в том числе:	
твердые вещества	4.6
газообразные и жидкие вещества	13.9
из них:	
диоксид серы	3.8
оксиды азота	3.2
оксид углерода	5.2
углеводороды (без летучих органических соединений)	0.2
летучие органические соединения	0.8

**ИСПОЛЬЗОВАНИЕ (УТИЛИЗАЦИЯ) ЗАГРЯЗНЯЮЩИХ ВЕЩЕСТВ,
УЛОВЛЕННЫХ ОЧИСТНЫМИ УСТАНОВКАМИ**

	1992	1995	1996	1997	1998	1999	2000	2001	2002
Тыс. т	69	39	37	31	22	24	26	24	23
В процентах от общего количества уловленных загрязняющих веществ	69.1	68.1	75.7	79.8	67.5	77.1	76.6	58.1	70.5

**ВЫБРОСЫ В АТМОСФЕРУ ЗАГРЯЗНЯЮЩИХ ВЕЩЕСТВ
ОТ СТАЦИОНАРНЫХ ИСТОЧНИКОВ ЗАГРЯЗНЕНИЯ
ПО ОТРАСЛЯМ ЭКОНОМИКИ в 2002 г.**

	Выброшено в атмосферу загрязняющих веществ, тыс. тонн	Уловлено и обезврежено загрязняющих веществ, в процентах от общего количества отходящих загрязняющих веществ
Промышленность	15.0	65.5
электроэнергетика	2.4	2.1
черная металлургия	5.2	78.9
химическая и нефтехимическая	0.4	42.3
машиностроение и металлообработка	1.3	42.7
деревообрабатывающая и целлюлозно-бумажная	0.1	62.5
строительных материалов	0.6	62.9
легкая	0.1	30.3
пищевая	4.5	15.8
мукомольно-крупяная и комбикормовая	0.2	95.8
медицинская	0.1	57.4
прочие отрасли	0.1	0.8
Сельское хозяйство	0.9	8.3
Транспорт	0.9	42.9
Жилищно-коммунальное хозяйство	1.2	51.8
Прочие отрасли экономики	0.6	79.6

ИСПОЛЬЗОВАНИЕ СВЕЖЕЙ ВОДЫ

	1992	1995	1996	1997	1998	1999	2000	2001	2002
	Миллионов кубических метров								
Всего	393	344	332	329	323	312	322	308	311
в том числе:									
на орошение и сельскохозяйственное водоснабжение	65	45	42	42	43	32	20	20	17
на производственные нужды	236	211	201	199	194	194	127	113	126
на хозяйственно-питьевые нужды	69	59	59	56	55	55	72	159	165
на другие нужды	23	29	30	32	31	31	103	16	3
	в процентах								
Всего	100	100	100	100	100	100	100	100	100
в том числе:									
на орошение и сельскохозяйственное водоснабжение	16.5	13.1	12.7	12.8	13.3	10.3	6.2	6.5	5.5
на производственные нужды	60.0	61.3	60.5	60.5	60.1	62.2	39.4	36.7	40.5
на хозяйственно-питьевые нужды	17.6	17.2	17.8	17.0	17.0	17.6	22.4	51.6	53.0
на другие нужды	5.9	8.4	9.0	9.7	9.6	9.9	32.0	5.2	1.0

**ОБЪЕМ ОБОРОТНОЙ
И ПОСЛЕДОВАТЕЛЬНО ИСПОЛЬЗУЕМОЙ ВОДЫ**
(включая использование сточных и коллекторно-дренажных вод)

	1992	1995	1996	1997	1998	1999	2000	2001	2002
Млн. куб. метров	5578	4994	4814	4583	5096	5690	5874	4875	5043
В процентах от общего объема водопотребления									
на производственные нужды	95.9	95.9	96.0	95.8	96.3	96.7	97.9	97.7	97.6

**ПОСТУПЛЕНИЕ ЗАГРЯЗНЯЮЩИХ ВЕЩЕСТВ
СО СТОЧНЫМИ ВОДАМИ В ВОДОЕМЫ**

	1995	1996	1997	1998	1999	2000	2001	2002
Объем сброса сточных вод, млн. м ³	174.1	165.8	164.8	160.5	153.0	149.3	148.8	158.8
в составе сточных вод сброшено:								
сульфатов, тыс. т	7.0	6.1	5.3	3.7	3.8	4.9	4.7	4.6
хлоридов, тыс. т	8.3	6.7	5.9	5.9	6.2	5.2	5.2	5.3
азота аммонийного, т	508.5	320.8	306.9	243.6	229.3	273.1	226.2	150.5
азота общего, т	2.5	2.4	1.9	1.2	1.5	0.0	0.0	0.0
нитратов, т	217.6	302.1	278.4	251.9	278.4	274.6	209.8	908.7
жиров и масел, т	4.7	4.8	1.2	0.7	0.0	0.2	0.7	0.7
фосфора общего, т	167.9	143.2	123.5	106.9	91.2	78.9	66.8	64.5
железа, т	11.5	7.6	5.2	8.0	8.0	8.3	6.7	7.7
свинца, т	0.6	0.3	0.1	0.0	0.0	0.1	0.0	0.0
меди, т	0.3	0.2	0.2	0.2	0.3	0.2	0.1	0.1
цинка, т	1.1	1.5	1.3	0.7	0.6	0.7	1.4	1.4
хрома, т	0.7	0.4	0.1	0.0	0.0	0.0	0.0	0.0
никеля, т	0.5	0.1	0.0	0.0	0.0	0.0	0.0	0.0
кадмия, т	0.2	0.1	0.0	0.0	0.0	0.0	0.0	0.0
магния, т	0.0	0.2	0.0	-	0.0	0.0	0.0	0.0
нитритов, т	8.1	11.2	10.6	10.7	10.0	8.4	9.7	26.8
фтора, т	0.2	0.4	0.1	0.1	0.2	0.3	0.1	0.3

**ОБРАЗОВАНИЕ, ИСПОЛЬЗОВАНИЕ И ОБЕЗВРЕЖИВАНИЕ
ТОКСИЧНЫХ ОТХОДОВ ПРОИЗВОДСТВА
ПО ОТРАСЛЯМ ЭКОНОМИКИ в 2002г.¹⁾**
(тонн)

	Образовано токсичных отходов	Использовано и обезврежено на предприятиях токсичных отходов	Использовано и обезврежено от общего объема образовавшихся токсичных отходов, (в %)
Промышленность	41560082	3493493	8.4
электроэнергетика	2382	167	7.0
черная металлургия	40771349	3318486	8.1
химическая и нефтехимическая	5066	2913	57.5
машиностроение и металлообработка	32401	19296	59.6
легкая	4158	1191	28.6
пищевая	688611	113631	16.5
деревообрабатывающая и целлюлозно-бумажная	10562	3093	29.3
мукомольно-крупяная и комбикормовая	37638	32519	84.6
медицинская	439	28	6.3
Сельское хозяйство	76787	55996	72.9
Транспорт	18067	1217	6.7
Жилищно-коммунальное хозяйство	9242	6167	66.7
Прочие отрасли	20256	14213	70.2

¹⁾ По данным Главного управления природных ресурсов и охраны окружающей среды МПР России по Курской области; включая V класс опасности.

**ИНВЕСТИЦИИ В ОСНОВНОЙ КАПИТАЛ, НАПРАВЛЕННЫЕ
НА ОХРАНУ ОКРУЖАЮЩЕЙ СРЕДЫ И РАЦИОНАЛЬНОЕ
ИСПОЛЬЗОВАНИЕ ПРИРОДНЫХ РЕСУРСОВ**

(в фактически действовавших ценах;
тысяч рублей; до 1998 г.- миллионов рублей)

	1992	1995	1996	1997	1998	1999	2000	2001	2002
Инвестиции в основной капитал – всего	410.2	30901.2	47962.9	18897.7	29253.5	20411.3	25303.0	20390.0	35397.7
в том числе на:									
охрану и рациональное использование водных ресурсов	301.6	24623.9	45229.5	12909.9	22704.3	12530.0	16529.0	15072.0	29294.4
охрану атмосферного воздуха	48.2	4360.8	1207.6	5272.1	15.0	5205.0	6532.0	2309.0	3112.3
охрану и рациональное использование земель	59.2	1916.5	1525.8	715.7	607.2	2464.3	2242.0	3009.0	2991.0
другие мероприятия	1.2	-	-	-	5927.0	212.0	-	-	-

**ВВОД В ДЕЙСТВИЕ МОЩНОСТЕЙ ПО ОХРАНЕ ОТ ЗАГРЯЗНЕНИЯ
ВОДНЫХ РЕСУРСОВ И АТМОСФЕРНОГО ВОЗДУХА**

	1992	1995	1996	1997	1998	1999	2000	2001	2002
Сооружения для очистки сточных вод, тыс. м ³ воды в сутки	-	13.50	2.90	0.36	1.20	-	-	-	-
Системы оборотного водоснабжения, тыс.м ³ воды в сутки	-	-	-	1200.07	-	-	-	-	-
Установки для улавливания и обезвреживания вредных веществ из отходящих газов, тыс м ³ газа в час	-	-	-	-	-	550.00	-	-	-
Создание защитных лесных насаждений, га	150.00	50.00	446.00	333.00	131.00	399.00	303.00	371.00	456.00
Рекультивация земель, га	10.80	-	104.00	-	589.00	96.00	29.00	260.00	397.00

МЕТОДОЛОГИЧЕСКИЕ ПОЯСНЕНИЯ

Сброс сточных вод в поверхностные водоемы включает объемы нормативно-чистых и загрязненных стоков (производственных и коммунальных), сброшенных в поверхностные водоемы.

Нормативно - чистые сточные воды - стоки, отведение которых без очистки в водные объекты не приводит к нарушению норм и качества вод.

Нормативно - очищенные сточные воды - стоки, которые прошли очистку, и отведение которых после очистки в водные объекты не приводит к нарушению норм качества воды.

Загрязненные сточные воды - производственные и бытовые (коммунальные) стоки, сброшенные в поверхностные водные объекты без очистки (или после недостаточной очистки) и содержащие загрязняющие вещества в количествах, превышающих утвержденные нормы предельно допустимого сброса. В них не включаются коллекторно-дренажные воды, отводимые с орошаемых земель после полива.

Стационарные источники выделения вредных веществ в атмосферный воздух – неподвижные технологические агрегаты (установки, устройства, аппараты и т.п.), выделяющие в процессе эксплуатации вредные вещества. Сюда же относятся терриконы, резервуары и другие объекты, выделяющие вредные вещества.

Использование воды на производственные нужды (исключая нужды сельского хозяйства) – объем водопотребления для технических (технологических) целей в промышленности, на транспорте, в строительстве и других отраслях экономики, включая объем свежей воды, поступающей на подпитку систем оборотного водоснаб-

жения. В целях сопоставимости данных за ряд лет сюда включены также объемы воды, использованной в прудовом хозяйстве и некоторых других целях.

Использование воды на хозяйственно-питьевые нужды - объем водопотребления для удовлетворения всех бытовых и коммунальных нужд населения (в т.ч. работающих на предприятиях). В него включается вода, использованная на полив улиц и др.

Оборотное и последовательное использование воды - объем экономии забора свежей воды за счет применения систем оборотного и повторного водоснабжения, включая использование сточной и коллекторно-дренажной воды. К оборотному использованию не относится расход воды в системах коммунального и производственного теплоснабжения.

Доля (уровень) оборотной и последовательно используемой воды в общем объеме потребления на производственные нужды рассчитывается как отношение оборотной и последовательно используемой воды к объемам этой воды и водопотребления на производственные нужды (без потребностей сельского хозяйства).

К организованным источникам выделения вредных веществ относятся те источники, вредные вещества от которых поступают в систему газоходов или воздухопроводов (труба, аэрационный фонарь, вентиляционная шахта и т.п.), а сама система позволяет применить для их улавливания соответствующие газоочистные и пылеулавливающие установки.

население

<i>Основные демографические показатели</i>	38
<i>Численность и состав населения</i>	39
<i>Показатели естественного движения населения</i>	46
<i>Брачность и разводимость</i>	55
<i>Миграция</i>	56
<i>Предварительные итоги Всероссийской переписи населения 2002 г.</i>	58
<i>Методологические пояснения</i>	64

38 НАСЕЛЕНИЕ

В разделе приведены данные о численности, возрастном составе населения. Содержатся сведения о рождаемости, смертности, а также о миграционных процессах.

ОСНОВНЫЕ ДЕМОГРАФИЧЕСКИЕ ПОКАЗАТЕЛИ

	1993	1996	1997	1998	1999	2000	2001	2002	2003
Численность населения ¹⁾ , тыс. чел.									
постоянное - всего	1336.7	1342.9	1338.8	1332.4	1323.5	1311.5	1298.9	1284.5	1269.0
городское	792.3	803.8	806.2	807.2	806.7	803.6	800.3	796.1	791.0
сельское	544.4	539.1	532.6	525.2	516.8	507.9	498.6	488.4	478.0
в общей численности населения, процентов									
городское	59.3	59.9	60.2	60.6	61.0	61.3	61.6	62.0	62.3
сельское	40.7	40.1	39.8	39.4	39.0	38.7	38.4	38.0	37.7
Из общей численности населения - население в возрасте ²⁾ , тыс. чел.:									
моложе трудоспособного	285.2	277.3	271.0	264.1	255.5	244.9	234.4	224.6	213.6
трудоспособном ³⁾	714.8	725.9	726.3	729.0	733.1	738.4	743.8	744.0	746.1
старше трудоспособного	336.7	339.7	341.5	339.3	334.9	328.2	320.7	315.9	309.3

¹⁾ На начало года, 2003 г.-без учета итогов Всероссийской переписи населения 2002 г.

²⁾ 2003 г. - расчет.

³⁾ Мужчины в возрасте 16-59 лет, женщины - 16-54 года.

	1992	1995	1996	1997	1998	1999	2000	2001	2002
Ожидаемая продолжительность жизни при рождении, число лет									
все население	68.3	66.4	66.3	66.9	67.1	65.8	65.4	65.9	...
мужчины	62.3	60.2	59.9	61.0	61.3	59.6	59.2	59.3	...
женщины	74.5	73.1	73.4	73.3	73.4	72.6	72.4	73.3	...
Миграционный прирост, убыль (-) населения, тыс. чел.	16.2	10.3	7.6	5.1	2.3	1.1	0.6	-1.3	-2.1
На 1000 населения									
Родившихся	9.7	8.5	8.4	7.9	8.0	7.7	8.0	8.1	8.2
Умерших - всего	14.7	16.7	16.9	16.5	16.4	17.6	18.1	18.2	18.6
в том числе детей в возрасте до 1 года ⁴⁾	18.4	17.1	18.4	19.0	17.8	17.9	16.4	14.7	15.8
Естественный прирост, убыль (-) населения	-5.0	-8.2	-8.5	-8.6	-8.4	-9.9	-10.1	-10.1	-10.4
Браков	6.9	8.0	5.7	6.3	6.1	6.9	6.1	6.8	6.7
Разводов	3.7	4.1	3.5	3.6	2.8	3.5	4.3	5.2	6.1

⁴⁾ На 1000 родившихся.

ЧИСЛЕННОСТЬ И СОСТАВ НАСЕЛЕНИЯ

ЧИСЛЕННОСТЬ МУЖЧИН И ЖЕНЩИН (на начало года)

Годы	Все население, тыс. чел.	в том числе		В общей численности населения, процентов	
		мужчины	женщины	мужчин	женщин
1993	1336.7	613.9	722.8	45.9	54.1
1996	1342.9	620.4	722.5	46.2	53.8
1997	1338.8	618.8	720.0	46.2	53.8
1998	1332.4	616.3	716.1	46.3	53.7
1999	1323.5	612.1	711.4	46.2	53.8
2000	1311.5	606.3	705.2	46.2	53.8
2001	1298.9	600.2	698.7	46.2	53.8
2002	1284.5	592.9	691.6	46.2	53.8
2003 ¹⁾	1269.0	584.9	684.1	46.1	53.9

¹⁾ Данные по мужчинам и женщинам - расчет.

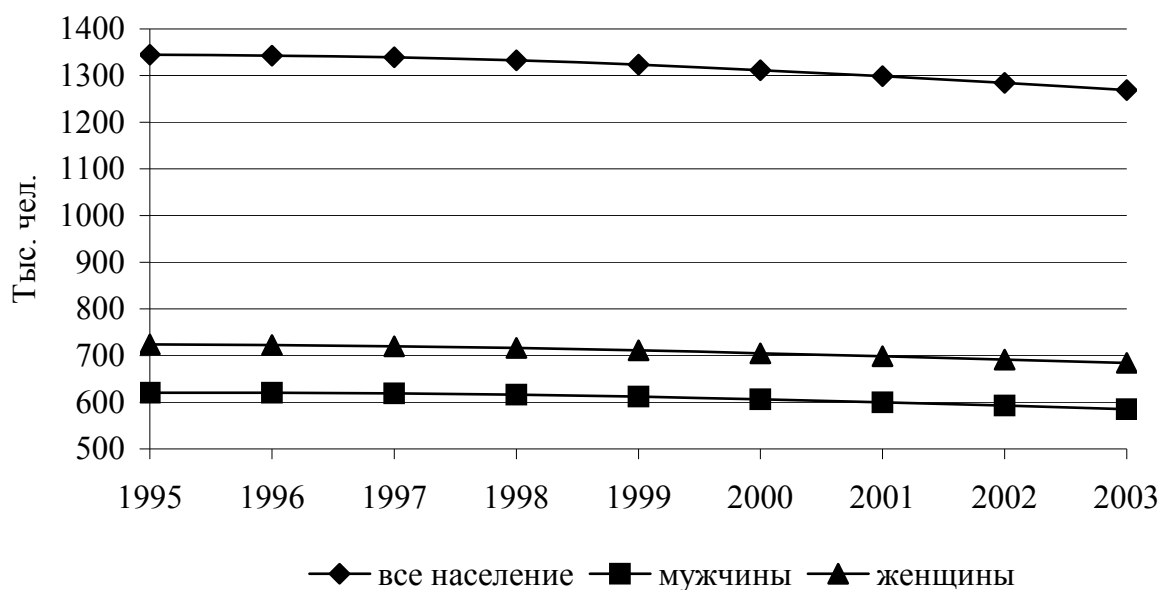

РАСПРЕДЕЛЕНИЕ НАСЕЛЕНИЯ ПО ВОЗРАСТНЫМ ГРУППАМ ¹⁾

(тысяч человек)

	1993	1996	1997	1998	1999	2000	2001	2002	2003
Все население	1336.7	1342.9	1338.8	1332.4	1323.5	1311.5	1298.9	1284.5	1269.0
в том числе									
в возрасте, лет:									
0-4	79.7	64.3	60.6	57.7	55.8	53.4	52.1	51.4	...
5-9	98.5	95.6	90.5	83.6	76.4	70.6	65.1	60.8	...
10-14	89.8	98.5	101.5	103.3	102.3	100.1	97.2	91.4	...
15-19	87.6	90.7	90.8	92.8	95.6	98.0	99.0	101.3	...
20-24	78.5	88.0	89.3	89.3	89.3	89.3	89.4	88.8	...
25-29	84.8	79.2	79.6	81.4	84.1	86.3	87.7	88.1	...
30-34	109.9	98.9	93.8	88.5	83.2	80.1	79.2	78.7	...
35-39	105.3	114.9	114.7	113.5	110.5	105.4	98.8	92.9	...
40-44	91.9	100.1	104.2	107.2	111.0	112.4	113.8	112.9	...
45-49	48.4	82.1	86.8	91.9	94.7	95.2	97.7	101.1	...
50-54	88.6	48.2	44.9	47.6	56.0	68.8	78.8	82.7	...
55-59	81.1	97.2	93.3	83.9	69.2	55.2	45.1	42.0	...
60-64	96.8	71.3	73.0	74.3	81.0	87.7	87.9	83.7	...
65-69	78.4	88.3	86.1	83.6	75.4	66.3	60.9	62.2	...
70 и более	117.4	125.6	129.7	133.8	139.0	142.7	146.2	146.5	...
Из общей численности									
население в возрасте:									
моложе									
трудоспособного	285.2	277.3	271.0	264.1	255.5	244.9	234.4	224.6	213.6
трудоспособном ²⁾	714.8	725.9	726.3	729.0	733.1	738.4	743.8	744.0	746.1
старше									
трудоспособного	336.7	339.7	341.5	339.3	334.9	328.2	320.7	315.9	309.3

	1993	1996	1997	1998	1999	2000	2001	2002	2003
Городское население	792.3	803.8	806.2	807.2	806.7	803.6	800.3	796.1	791.0
в том числе									
в возрасте, лет:									
0-4	49.9	38.3	36.3	34.7	34.2	33.2	33.0	33.0	...
5-9	63.2	59.4	55.8	51.4	46.5	42.5	38.9	36.5	...
10-14	59.2	63.4	64.7	65.2	64.0	62.2	60.2	56.2	...
15-19	59.1	61.2	61.8	63.0	64.6	65.8	65.7	66.5	...
20-24	53.3	61.8	62.6	62.5	62.6	62.6	62.8	62.6	...
25-29	55.1	50.6	51.8	54.6	57.7	60.2	61.9	62.3	...
30-34	73.9	63.9	60.1	56.3	52.6	50.6	50.4	51.2	...
35-39	73.6	77.6	76.7	75.2	72.6	68.8	63.7	59.4	...
40-44	64.7	70.2	72.5	74.0	76.0	76.2	76.7	75.5	...
45-49	31.8	56.7	60.5	64.2	66.3	66.7	68.4	70.3	...
50-54	48.0	28.0	27.8	31.2	37.8	47.1	54.3	57.7	...
55-59	39.1	51.0	50.3	45.7	38.2	31.2	26.3	26.0	...
60-64	40.1	31.5	33.6	36.1	41.0	45.4	46.6	45.5	...
65-69	33.8	37.2	36.2	35.2	32.1	28.9	27.4	29.1	...
70 и более	47.5	53.0	55.5	57.9	60.5	62.2	64.0	64.3	...
Из общей численности									
население в возрасте:									
моложе									
трудоспособного	183.6	173.6	168.9	164.0	158.3	151.3	144.6	138.8	...
трудоспособном ²⁾	465.9	479.7	483.7	488.1	493.0	498.0	502.8	504.0	...
старше									
трудоспособного	142.8	150.5	153.6	155.1	155.4	154.3	152.9	153.3	...

продолжение

	1993	1996	1997	1998	1999	2000	2001	2002	2003
Сельское население	544.4	539.1	532.6	525.2	516.8	507.9	498.6	488.4	478.0
в том числе									
в возрасте, лет:									
0-4	29.8	26.0	24.3	23.0	21.6	20.2	19.1	18.4	...
5-9	35.3	36.2	34.7	32.2	29.9	28.1	26.2	24.3	...
10-14	30.6	35.1	36.8	38.1	38.3	37.9	37.0	35.2	...
15-19	28.5	29.5	29.0	29.8	31.0	32.2	33.3	34.8	...
20-24	25.2	26.2	26.7	26.8	26.7	26.7	26.6	26.2	...
25-29	29.7	28.6	27.8	26.8	26.4	26.1	25.8	25.8	...
30-34	36.0	35.0	33.7	32.2	30.6	29.5	28.8	27.5	...
35-39	31.7	37.3	38.0	38.3	37.9	36.6	35.1	33.5	...
40-44	27.2	29.9	31.7	33.2	35.0	36.2	37.1	37.4	...
45-49	16.6	25.4	26.3	27.7	28.4	28.5	29.3	30.8	...
50-54	40.6	20.2	17.1	16.4	18.2	21.7	24.5	25.0	...
55-59	42.0	46.2	43.0	38.2	31.0	24.0	18.8	16.0	...
60-64	56.7	39.8	39.4	38.2	40.0	42.3	41.3	38.2	...
65-69	44.6	51.1	49.9	48.4	43.3	37.4	33.5	33.1	...
70 и более	69.9	72.6	74.2	75.9	78.5	80.5	82.2	82.2	...
Из общей численности									
население в возрасте:									
моложе									
трудоспособного	101.6	103.7	102.1	100.1	97.2	93.6	89.8	85.8	...
трудоспособном ²⁾	248.9	246.2	242.6	240.9	240.1	240.4	241.0	240.0	...
старше									
трудоспособного	193.9	189.2	187.9	184.2	179.5	173.9	167.8	162.6	...

1) Население на начало года.

2) Мужчины в возрасте 16-59 лет, женщины - 16-54 года.

**СООТНОШЕНИЕ ЧИСЛЕННОСТИ МУЖЧИН И ЖЕНЩИН ПО
ВОЗРАСТНЫМ ГРУППАМ¹⁾**

(число женщин на 1000 мужчин соответствующей возрастной группы)

	1993	1996	1997	1998	1999	2000	2001	2002
Все население	1177	1165	1164	1162	1162	1163	1164	1166
в том числе								
в возрасте, лет:								
0-4	941	926	932	936	950	954	952	946
5-9	973	955	947	938	938	939	931	935
10-14	970	966	967	967	963	953	954	948
15-19	997	970	967	969	970	963	961	961
20-24	1024	1002	1011	1001	991	990	980	977
25-29	980	1014	999	1010	1001	1001	1001	1014
30-34	944	961	977	983	1003	1022	1032	1017
35-39	958	961	963	960	964	970	987	1006
40-44	990	979	979	986	990	998	996	1000
45-49	1069	1041	1038	1033	1034	1026	1034	1034
50-54	1202	1204	1166	1131	1123	1121	1122	1123
55-59	1186	1271	1299	1322	1327	1334	1330	1287
60-64	1349	1310	1330	1330	1362	1405	1443	1483
65-69	1971	1664	1593	1571	1539	1538	1525	1560
70 и более	3334	3161	3058	2936	2833	2717	2633	2568
Из общей численности населения в возрасте:								
моложе								
трудоспособного	962	953	952	951	952	951	948	946
трудоспособном ²⁾	912	890	894	905	924	944	960	966
старше								
трудоспособного	2555	2605	2539	2450	2340	2251	2198	2190

продолжение

	1993	1996	1997	1998	1999	2000	2001	2002
Городское население	1155	1151	1153	1153	1155	1158	1161	1164
в том числе в возрасте, лет:								
0-4	939	923	927	921	929	939	943	942
5-9	973	959	948	935	936	935	926	928
10-14	971	967	973	971	966	957	958	947
15-19	1047	1002	1008	1010	1006	998	985	987
20-24	1126	1067	1068	1048	1033	1034	1025	1027
25-29	1045	1088	1069	1086	1077	1067	1057	1057
30-34	1030	1040	1054	1050	1063	1089	1103	1085
35-39	1043	1053	1054	1049	1051	1047	1068	1085
40-44	1051	1054	1058	1071	1078	1096	1092	1092
45-49	1056	1078	1093	1095	1100	1092	1106	1112
50-54	1205	1188	1142	1111	1121	1139	1151	1170
55-59	1214	1285	1301	1322	1325	1326	1307	1253
60-64	1411	1365	1377	1369	1393	1420	1459	1487
65-69	1909	1659	1627	1635	1619	1610	1583	1608
70 и более	3035	2928	2825	2716	2648	2585	2534	2495
Из общей численности население в возрасте:								
моложе								
трудоспособного	962	956	954	950	949	950	946	945
трудоспособном ²⁾	991	966	970	978	995	1011	1024	1027
старше								
трудоспособного	2569	2686	2623	2513	2380	2270	2209	2204

продолжение

	1993	1996	1997	1998	1999	2000	2001	2002
Сельское население	1210	1185	1179	1176	1173	1171	1169	1170
в том числе								
в возрасте, лет:								
0-4	945	931	939	960	984	979	967	954
5-9	972	947	945	944	941	945	940	946
10-14	968	966	957	960	956	947	946	949
15-19	902	905	885	886	898	896	916	913
20-24	837	865	890	900	897	894	881	869
25-29	870	897	881	871	854	864	878	916
30-34	789	831	852	875	908	917	918	901
35-39	787	788	802	808	816	839	856	881
40-44	858	823	820	820	822	820	823	837
45-49	1095	963	922	900	893	888	882	875
50-54	1200	1226	1206	1169	1127	1082	1060	1024
55-59	1161	1256	1296	1330	1328	1345	1363	1346
60-64	1307	1309	1310	1295	1332	1390	1425	1479
65-69	2019	1652	1568	1526	1482	1485	1480	1519
70 и более	3563	3349	3253	3122	2989	2827	2715	2627
Из общей численности								
население в возрасте:								
моложе								
трудоспособного	962	948	948	952	958	954	952	947
трудоспособном ²⁾	780	757	760	773	794	817	837	848
старше								
трудоспособного	2544	2544	2474	2399	2306	2235	2187	2177

1) Население на начало года.

2) Мужчины в возрасте 16-59 лет, женщины - 16-54 года.

**ПОКАЗАТЕЛИ
ЕСТЕСТВЕННОГО ДВИЖЕНИЯ НАСЕЛЕНИЯ**

**РОДИВШИЕСЯ, УМЕРШИЕ
И ЕСТЕСТВЕННЫЙ ПРИРОСТ НАСЕЛЕНИЯ**

Годы	Всего, человек			На 1000 населения		
	родившихся	умерших	естественный прирост	родившихся	умерших	естественный прирост
Все население						
1992	12929	19734	-6805	9.7	14.7	-5.0
1995	11472	22464	-10992	8.5	16.7	-8.2
1996	11243	22771	-11528	8.4	16.9	-8.5
1997	10562	22053	-11491	7.9	16.5	-8.6
1998	10630	21814	-11184	8.0	16.4	-8.4
1999	10160	23283	-13123	7.7	17.6	-9.9
2000	10451	23726	-13275	8.0	18.1	-10.1
2001	10506	23576	-13070	8.1	18.2	-10.1
2002	10489	23876	-13387	8.2	18.6	-10.4
Городское население						
1992	7969	8668	-699	10.0	10.9	-0.9
1995	6909	10283	-3374	8.5	12.7	-4.2
1996	6929	10114	-3185	8.5	12.5	-4.0
1997	6609	9849	-3240	8.1	12.1	-4.0
1998	6758	10009	-3251	8.3	12.3	-4.0
1999	6467	11039	-4572	8.0	13.6	-5.6
2000	6827	11453	-4626	8.4	14.2	-5.8
2001	6921	11509	-4588	8.6	14.3	-5.7
2002	7063	11738	-4675	8.8	14.7	-5.9

50 НАСЕЛЕНИЕ

продолжение

Годы	Всего, человек			На 1000 населения		
	родившихся	умерших	естественный прирост	родившихся	умерших	естественный прирост
Сельское население						
1992	4960	11066	-6106	9.2	20.5	-11.3
1995	4563	12181	-7618	8.5	22.6	-14.1
1996	4314	12657	-8343	8.1	23.7	-15.6
1997	3953	12204	-8251	7.5	23.2	-15.7
1998	3872	11805	-7933	7.5	22.8	-15.3
1999	3693	12244	-8551	7.2	24.0	-16.8
2000	3624	12273	-8649	7.2	24.5	-17.3
2001	3585	12067	-8482	7.3	24.6	-17.3
2002	3426	12138	-8712	7.1	25.2	-18.1

КОЭФФИЦИЕНТЫ РОЖДАЕМОСТИ И СМЕРТНОСТИ
(все население)

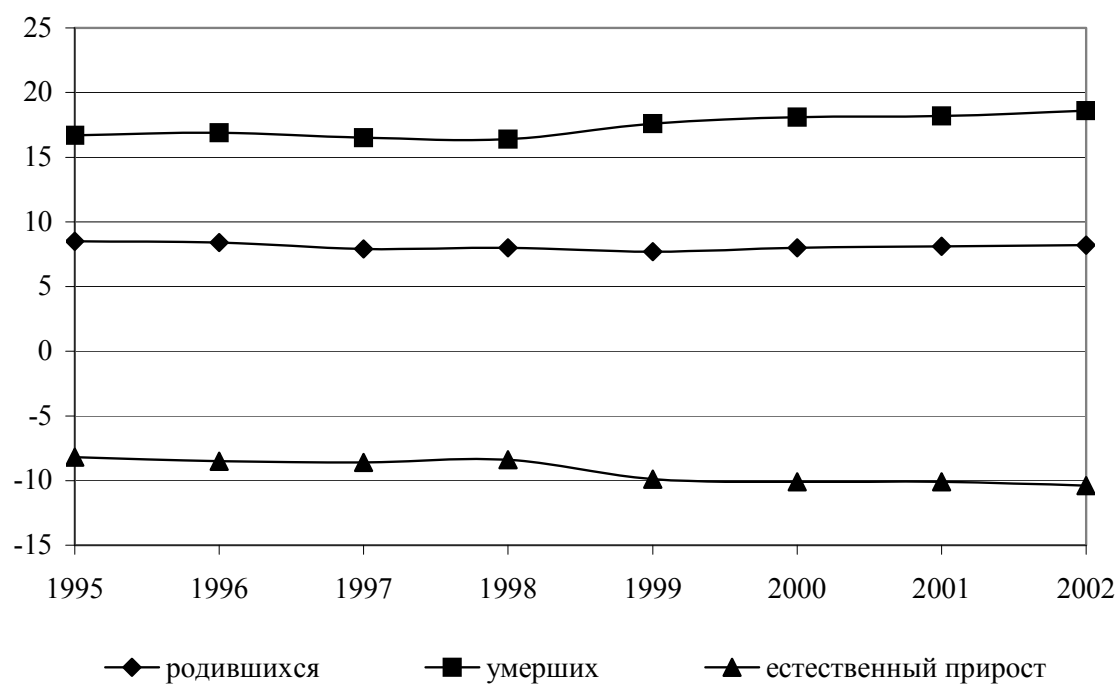

ОЖИДАЕМАЯ ПРОДОЛЖИТЕЛЬНОСТЬ ЖИЗНИ ПРИ РОЖДЕНИИ
(число лет)

Период, для которого исчислен показатель	Мужчины и женщины	Мужчины	Женщины
Все население			
1992	68.3	62.3	74.5
1995	66.4	60.2	73.1
1996	66.3	59.9	73.4
1997	66.9	61.0	73.3
1998	67.1	61.3	73.4
1999	65.8	59.6	72.6
2000	65.4	59.2	72.4
2001	65.9	59.3	73.3
Городское население			
1992	69.1	63.4	74.7
1995	67.0	61.1	73.1
1996	67.6	61.4	73.9
1997	68.3	62.7	73.8
1998	68.1	62.9	73.3
1999	67.0	61.3	73.0
2000	66.5	60.5	72.8
2001	66.9	60.7	73.4
Сельское население			
1992	66.7	60.3	74.0
1995	65.0	58.5	73.0
1996	64.2	57.5	72.6
1997	64.7	58.3	72.6
1998	65.5	58.9	73.7
1999	63.5	57.0	71.8
2000	63.4	57.0	71.5
2001	63.9	57.0	72.9

РОЖДАЕМОСТЬ

ВОЗРАСТНЫЕ КОЭФФИЦИЕНТЫ РОЖДАЕМОСТИ

Годы	Число родившихся в среднем за год на 1000 женщин в возрасте, лет								Суммарный коэффициент рождаемости ¹⁾
	моложе 20	20-24	25-29	30-34	35-39	40-44	45-49	15-49	
1992	56.0	138.8	65.6	29.1	11.7	3.0	0.1	43.3	1.5
1995	53.3	111.7	58.1	26.2	9.9	2.1	0.1	35.7	1.3
1996	46.1	109.6	58.9	27.1	10.0	2.6	0.1	34.5	1.3
1997	41.7	97.9	59.2	29.0	8.8	1.9	0.1	32.1	1.2
1998	37.5	99.8	60.7	28.4	10.2	2.6	0.2	32.0	1.2
1999	34.8	96.5	57.6	27.7	9.3	2.2	0.1	30.5	1.1
2000	32.1	99.4	59.5	30.7	10.7	2.1	0.2	31.4	1.2
2001	29.6	99.3	62.7	31.1	11.1	2.2	0.2	31.6	1.2

¹⁾ Среднее число детей, рожденных женщиной за свою жизнь.

ЧИСЛО РОДИВШИХСЯ У ЖЕНЩИН, НЕ СОСТОЯВШИХ В ЗАРЕГИСТРИРОВАННОМ БРАКЕ

Годы	Число родившихся в незарегистрированном браке, человек			В процентах от общего числа родившихся		
	Все население	в том числе		Все население	в том числе	
		городское	сельское		городское	сельское
1992	1655	843	812	12.8	10.6	16.4
1995	1787	930	857	15.6	13.5	18.8
1996	1915	985	930	17.0	14.2	21.6
1997	2019	1068	951	19.1	16.2	24.1
1998	2024	1069	955	19.0	15.8	24.7
1999	2055	1076	979	20.2	16.6	26.5
2000	2073	1160	913	19.8	17.0	25.2
2001	2305	1332	973	21.9	19.2	27.1
2002	2551	1448	1103	24.3	20.5	32.2

СМЕРТНОСТЬ

ВОЗРАСТНЫЕ КОЭФФИЦИЕНТЫ СМЕРТНОСТИ

(число умерших на 1000 человек соответствующей возрастной группы)

	1992	1995	1996	1997	1998	1999	2000	2001
Всего умерших мужчин	15.4	17.9	18.2	17.3	17.4	19.3	20.0	20.4
из них в возрасте, лет:								
0-4	3.9	4.0	4.7	4.3	3.9	4.7	4.3	4.3
5-9	0.4	0.7	0.7	0.4	0.5	0.6	0.7	0.6
10-14	0.6	0.5	0.5	0.3	0.6	0.8	0.8	0.3
15-19	1.7	1.8	1.4	1.5	1.1	1.5	1.6	1.6
20-24	2.8	2.5	3.0	2.5	2.6	2.9	2.7	2.5
25-29	3.5	4.3	4.8	4.2	3.9	4.9	4.5	4.9
30-34	5.7	5.9	6.9	6.0	5.6	6.1	7.2	7.4
35-39	7.5	9.0	9.3	7.4	7.9	8.3	9.7	9.6
40-44	9.8	12.8	12.0	11.4	10.8	12.4	13.8	12.8
45-49	15.3	17.6	18.2	15.1	15.9	17.3	18.5	18.2
50-54	21.0	26.2	24.0	21.8	21.5	24.3	25.1	26.1
55-59	26.0	33.9	32.2	31.4	30.5	35.7	36.4	34.6
60-64	35.1	42.8	43.0	42.1	41.4	47.2	48.1	50.3
65-69	49.8	56.6	57.5	57.2	56.4	62.6	62.4	63.4
70 и более	105.8	104.4	106.1	100.8	100.8	102.9	103.9	106.4
Всего умерших женщин	14.3	15.7	16.0	15.8	15.6	16.3	16.6	16.4
из них в возрасте, лет:								
0-4	3.4	3.6	3.4	3.6	4.1	3.6	3.3	2.7
5-9	0.4	0.3	0.4	0.4	0.3	0.4	0.2	0.3
10-14	0.3	0.4	0.2	0.2	0.3	0.3	0.2	0.2
15-19	0.5	0.6	0.5	0.6	0.8	0.4	0.7	0.7
20-24	0.5	0.7	0.6	0.7	0.9	0.9	0.9	0.8
25-29	0.8	1.1	1.0	0.9	1.1	1.0	1.2	0.7
30-34	0.9	1.2	1.4	1.5	1.0	1.0	1.6	1.4
35-39	1.6	2.0	2.0	1.6	2.1	1.8	2.1	1.9
40-44	2.6	3.1	3.0	2.8	2.6	2.7	2.7	3.0
45-49	3.4	4.6	4.8	3.6	4.1	4.2	4.2	4.8
50-54	5.6	7.0	6.5	5.6	6.3	7.0	7.2	7.0
55-59	8.6	11.0	9.7	10.4	10.0	11.3	11.1	10.9
60-64	13.2	15.4	15.3	15.2	14.9	15.5	15.8	15.7
65-69	22.0	23.2	24.4	23.8	23.1	25.2	26.6	24.9
70 и более	80.7	83.4	84.4	82.2	78.6	80.7	80.6	79.2

СМЕРТНОСТЬ ПО ОСНОВНЫМ КЛАССАМ ПРИЧИН СМЕРТИ

	Все население								
	1992	1995	1996	1997	1998	1999	2000	2001	2002
	Человек								
Всего умерших от всех причин	19734	22464	22771	22053	21814	23283	23726	23576	23876
в том числе от:									
инфекционных и паразитарных болезней	162	238	241	211	241	352	317	256	328
новообразований	2794	2839	2770	2757	2771	2853	2677	2668	2653
болезней системы кровообращения	12228	14208	14587	14386	14202	15043	15681	15551	15609
болезней органов дыхания	1477	1634	1716	1509	1407	1635	1609	1500	1478
болезней органов пищеварения	485	637	597	559	548	554	603	618	600
несчастных случаев, отравлений и травм	1899	2120	2088	1886	1887	2066	1946	2165	2186
	на 100000 населения								
Всего умерших от всех причин	1475.0	1666.6	1693.1	1646.2	1637.8	1761.7	1812.3	1819.6	1864.1
в том числе от:									
инфекционных и паразитарных болезней	12.1	17.7	17.9	15.8	18.1	26.6	24.2	19.8	25.6
новообразований	208.8	210.6	206.0	205.8	208.0	215.9	204.5	205.9	207.1
болезней системы кровообращения	914.0	1054.1	1084.6	1073.9	1066.3	1138.2	1197.8	1200.2	1218.7
болезней органов дыхания	110.4	121.2	127.6	112.6	105.6	123.7	122.9	115.8	115.4
болезней органов пищеварения	36.3	47.3	44.4	41.7	41.1	41.9	46.1	47.7	46.8
несчастных случаев, отравлений и травм	141.9	157.3	155.3	140.8	141.7	156.3	148.6	167.1	170.7

продолжение

	в том числе население в трудоспособном возрасте								
	1992	1995	1996	1997	1998	1999	2000	2001	2002
	Человек								
Всего умерших от всех причин	4363	5361	5264	4691	4651	5076	5397	5352	5765
том числе от: инфекционных и паразитарных болезней	93	157	165	151	164	234	227	185	249
новообразований	884	867	867	773	776	777	750	742	734
болезней системы кровообращения	1378	1938	1886	1693	1639	1747	1987	1833	2032
болезней органов дыхания	203	299	260	231	229	301	313	304	337
болезней органов пищеварения	169	253	235	248	232	219	258	275	302
несчастных случаев, отравлений и травм	1411	1542	1534	1324	1343	1468	1445	1611	1577
	на 100000 населения трудоспособного возраста¹⁾								
Всего умерших от всех причин	611.2	739.6	725.0	644.6	636.3	689.9	728.2	719.5	773.9
в том числе от: инфекционных и паразитарных болезней	13.0	21.7	22.7	20.8	22.4	31.8	30.6	24.9	33.4
новообразований	123.8	119.6	119.4	106.2	106.2	105.6	101.2	99.7	98.5
болезней системы кровообращения	193.1	267.4	259.7	232.7	224.2	237.4	268.1	246.4	272.8
болезней органов дыхания	28.4	41.2	35.8	31.7	31.3	40.9	42.2	40.9	45.2
болезней органов пищеварения	23.7	34.9	32.4	34.1	31.7	29.8	34.8	37.0	40.5
несчастных случаев, отравлений и травм	197.7	212.7	211.3	182.0	183.7	199.5	195.0	216.6	211.7

¹⁾ 2002 г. - оценка.

МЛАДЕНЧЕСКАЯ СМЕРТНОСТЬ

Годы	Число детей, умерших в возрасте до 1 года			Число детей, умерших в возрасте до 1 года на 1000 родившихся		
	мальчики и девочки	в том числе		мальчики и девочки	в том числе	
		мальчики	девочки		мальчики	девочки
1992	240	130	110	18.4	19.5	17.6
1995	198	106	92	17.1	17.7	16.8
1996	208	126	82	18.4	21.9	14.9
1997	203	111	92	19.0	20.4	18.0
1998	189	96	93	17.8	18.0	17.6
1999	183	104	79	17.9	20.0	16.0
2000	170	98	72	16.4	18.0	14.4
2001	154	98	56	14.7	18.0	11.0
2002	166	96	70	15.8	17.7	13.8

КОЭФФИЦИЕНТЫ МЛАДЕНЧЕСКОЙ СМЕРТНОСТИ

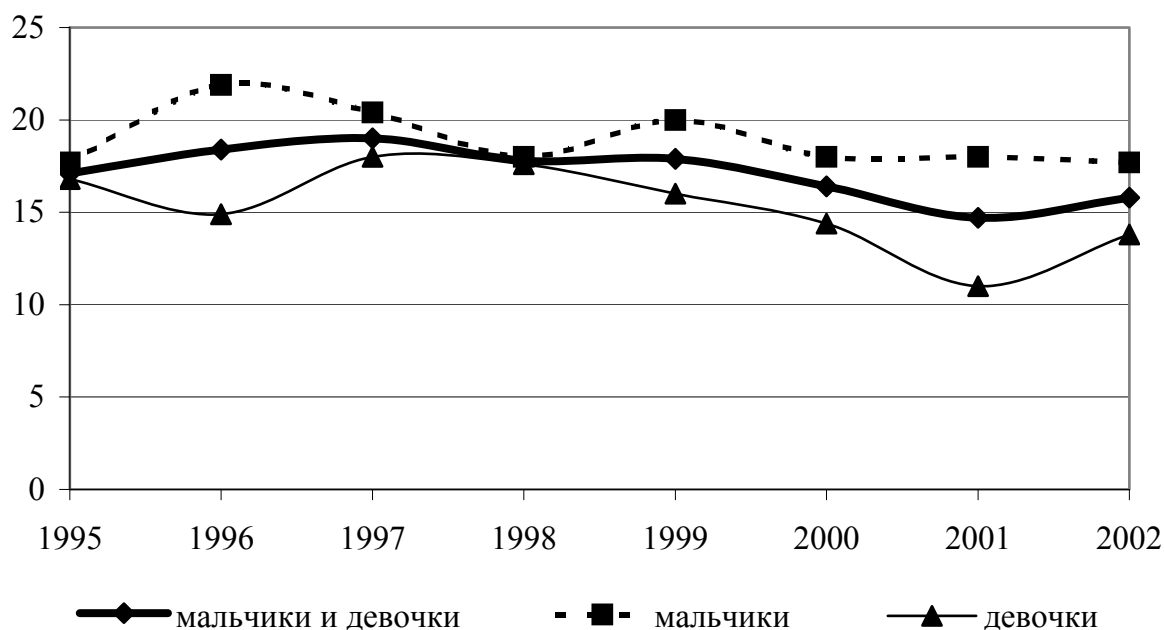

Сводный статистический ежегодник

**МЛАДЕНЧЕСКАЯ СМЕРТНОСТЬ
ПО ОСНОВНЫМ КЛАССАМ ПРИЧИН СМЕРТИ**

	1992	1995	1996	1997	1998	1999	2000	2001	2002
Число детей, умерших в возрасте до 1 года, чел.									
Всего умерших от всех причин	240	198	208	203	189	183	170	154	166
в том числе от:									
инфекционных и паразитарных болезней	14	14	22	7	15	17	15	19	16
болезней нервной системы и органов чувств	8	3	4	4	5	2	5	5	4
болезней органов дыхания	28	21	32	35	40	53	32	28	31
болезней органов пищеварения	2	1	0	4	1	1	2	0	1
врожденных аномалий	61	35	48	47	36	37	41	29	34
состояний, возникающих в перинатальном периоде	109	109	87	95	75	46	59	55	66
несчастных случаев, отравлений и травм	10	7	5	3	3	5	4	4	4

Число детей, умерших в возрасте до 1 года, на 10000 родившихся

Всего умерших от всех причин	183.6	171.2	184.5	190.0	177.8	178.7	163.5	146.6	158.2
в том числе от:									
инфекционных и паразитарных болезней	10.7	12.1	19.5	6.6	14.1	16.6	14.4	18.1	15.3
болезней нервной системы и органов чувств	6.1	2.6	3.5	3.7	4.7	2.0	4.8	4.8	3.8
болезней органов дыхания	21.4	18.2	28.4	32.8	37.6	51.7	30.8	26.7	29.5
болезней органов пищеварения	1.5	0.9	0.0	3.7	0.9	1.0	1.9	0.0	1.0
врожденных аномалий	46.7	30.3	42.6	44.0	33.9	36.1	39.4	27.6	32.4
состояний, возникающих в перинатальном периоде	83.4	94.3	77.2	88.9	70.6	44.9	56.8	52.4	62.9
несчастных случаев, отравлений и травм	7.7	6.1	4.4	2.8	2.8	4.9	3.8	3.8	3.8

БРАЧНОСТЬ И РАЗВОДИМОСТЬ

БРАКИ И РАЗВОДЫ

Годы	Тысяч		На 1000 населения	
	браков	разводов	браков	разводов
Все население				
1992	9.2	5.0	6.9	3.7
1995	10.8	5.5	8.0	4.1
1996	7.6	4.7	5.7	3.5
1997	8.5	4.8	6.3	3.6
1998	8.2	3.8	6.1	2.8
1999	9.2	4.7	6.9	3.5
2000	8.0	5.6	6.1	4.3
2001	8.8	6.7	6.8	5.2
2002	8.6	7.8	6.7	6.1
Городское население				
1992	5.8	4.0	7.3	5.0
1995	7.2	4.4	8.9	5.4
1996	5.2	3.8	6.4	4.6
1997	5.8	3.7	7.1	4.6
1998	5.6	3.0	6.8	3.7
1999	6.4	3.7	7.9	4.5
2000	5.0	4.3	6.2	5.3
2001	6.5	5.0	8.1	6.3
2002	6.3	6.0	7.9	7.5
Сельское население				
1992	3.4	1.0	6.3	1.9
1995	3.6	1.1	6.7	2.1
1996	2.4	0.9	4.5	1.7
1997	2.7	1.1	5.1	2.0
1998	2.6	0.8	5.0	1.5
1999	2.8	1.0	5.4	2.0
2000	3.0	1.3	6.0	2.6
2001	2.3	1.7	4.8	3.4
2002	2.3	1.8	4.8	3.7

МИГРАЦИЯ

МЕЖДУНАРОДНАЯ МИГРАЦИЯ

(человек)

	1992	1995	1996	1997	1998	1999	2000	2001	2002
Прибыло в область – всего	14360	10557	8038	6530	4918	3671	3853	2182	1395
в том числе:									
из стран СНГ и Балтии	12957	10216	7980	6498	4877	3650	3834	2166	1373
Азербайджан	718	337	270	185	102	54	78	18	29
Армения	204	561	311	187	140	119	184	45	46
Белоруссия	274	280	157	87	73	67	58	43	43
Грузия	627	579	326	224	161	106	123	82	50
Казахстан	1542	1505	950	1187	971	529	582	420	263
Киргизия	1707	362	219	126	92	120	199	127	66
Латвия	378	181	88	83	28	8	13	12	10
Литва	226	60	34	22	21	5	15	4	6
Молдавия	332	254	258	184	150	137	173	155	106
Таджикистан	846	417	298	119	131	76	79	70	47
Туркмения	183	173	226	151	51	63	68	50	38
Узбекистан	936	826	297	232	282	282	229	186	118
Украина	4656	4643	4486	3687	2659	2076	2024	954	547
Эстония	328	38	60	24	16	8	9	0	4
из стран вне СНГ и Балтии	1403	341	58	32	41	21	19	16	22
Выбыло из области – всего	3760	2659	2201	1885	1677	1568	972	621	493
в том числе:									
в страны СНГ и Балтии	3639	2469	1993	1684	1499	1403	896	540	424
Азербайджан	101	38	24	21	27	12	16	7	6
Армения	23	22	19	24	18	14	27	1	1
Белоруссия	197	111	109	99	98	98	56	55	36
Грузия	91	52	40	33	13	11	11	2	1
Казахстан	162	218	170	99	101	72	58	27	31
Киргизия	144	159	99	55	51	26	11	11	3
Латвия	14	15	10	3	9	6	0	1	2
Литва	15	22	12	8	7	7	2	4	3
Молдавия	60	59	35	40	61	33	21	9	5
Таджикистан	33	18	9	18	9	2	8	0	5
Туркмения	24	7	21	12	13	0	3	0	2
Узбекистан	148	69	66	26	22	19	7	11	6
Украина	2610	1674	1375	1238	1068	1100	674	408	323
Эстония	17	5	4	8	2	3	2	4	0
в страны вне СНГ и Балтии	121	190	208	201	178	165	76	81	69

ЧИСЛО ВЫНУЖДЕННЫХ ПЕРЕСЕЛЕНЦЕВ ¹⁾

(на 1 января)

	1993	1996	1997	1998	1999	2000	2001	2002	2003
Всего, чел.	1577	1981	1405	692	805	435	361	298	167
из них ранее постоянно проживали на территории:									
Азербайджана	468	91	84	25	12	7	16	6	1
Армении	-	12	-	-	-	-	-	2	-
Белоруссии	-	2	-	-	-	-	-	-	-
Грузии	400	46	74	18	13	4	6	-	1
Казахстана	-	652	431	358	578	251	178	153	117
Киргизии	-	220	129	33	6	-	9	-	-
Латвии	-	66	47	23	1	-	-	3	-
Литвы	-	17	17	10	6	-	-	1	-
Молдавии	177	4	39	19	22	3	17	19	14
России	115	157	91	43	28	39	21	16	2
Таджикистана	417	200	185	69	59	28	25	22	11
Туркмении	-	47	86	18	-	-	-	-	-
Узбекистана	-	439	167	64	75	99	88	76	21
Украины	-	11	15	-	-	1	-	-	-
Эстонии	-	17	40	12	5	3	1	-	-

¹⁾ По данным Управления по делам миграции УВД Курской области.

**ПРЕДВАРИТЕЛЬНЫЕ ИТОГИ
ВСЕРОССИЙСКОЙ ПЕРЕПИСИ НАСЕЛЕНИЯ 2002 г.**

По оценке результатов Всероссийской переписи 2002 г. в Российской Федерации проживает 145 537.2 тыс. чел., в том числе постоянное население - 145 181.9 тыс. чел. Численность постоянного населения Курской области - 1 235,6 тыс. чел. По численности населения среди 89 субъектов Российской Федерации Курская область занимает 43 место и 10 место среди 18 территорий Центрального федерального округа (по данным Всесоюзной переписи населения 1989 г. - 42 и 11 места соответственно).

**Численность постоянного населения по оценке результатов
Всероссийской переписи населения 2002 г.**

	Все население			Городское население			Сельское население		
	муж- чины и жен- щины	муж- чины	жен- щины	муж- чины и жен- щины	муж- чины	жен- щины	муж- чины и жен- щины	муж- чины	жен- щины
Российская Федерация	145181.9	67557.3	77624.6	106470.2	49132.3	57337.9	38711.7	18425.0	20286.7
Курская область	1235.6	565.5	670.1	756.8	344.8	412.0	478.8	220.7	258.1
г. Курск	412.6	185.6	227.0	412.6	185.6	227.0	-	-	-

По сравнению с переписью 1989 г. население России сократилось на 1 839.8 тыс.чел. (1.3 %), население Курской области - на 99.8 тыс.чел. (7.5 %). Численность населения России сократилась в 66 регионах, в 23 - выросла.

Основные факторы снижения численности населения: превышение числа умерших над родившимися (естественная убыль населения) и отрицательное сальдо миграции (превышение численности выбывших над прибывшими). Снижение численности населения Курской области, вызванное миграционным фактором, началось с 1965 г. С 1985 г. началась естественная убыль населения, в настоящее время это основная причина снижения численности населения.

Численность населения увеличилась только в г. Курчатове (13.5 %), г. Железнодорожске (12.2 %), Центральном округе г. Курска (7.2 %) и Курском районе (2.0 %). Наибольшее снижение численности населения произошло в Дмитриевском (28.9 %), Хомутовском (22.6 %), Коньшевском (21.4 %), Большесолдатском и Курчатовском¹⁾ (20.7 %) районах. В том числе численности городского населения: в Дмитриевском (23.1 %), Курчатовском¹⁾ (15.3 %), Черемисиновском (14.1 %), Рыльском (10.7 %), Октябрьском (10.4 %) районах; сельского населения: в Дмитриевском (33.3 %), Хомутовском (27.4 %), Коньшевском (26.6 %), Курчатовском (26.1 %), Касторенском (23.5 %) районах. При этом в Дмитриевском и Хомутовском районах миграционный фактор составил более 35 %, а в Коньшевском, Большесолдатском и Курчатовском районах фактор естественной убыли населения – 80 % и более.

Изменение численности постоянного населения по данным послевоенных переписей показано на графиках.

¹⁾ Без г. Курчатова.

Изменение численности населения России по данным переписей населения

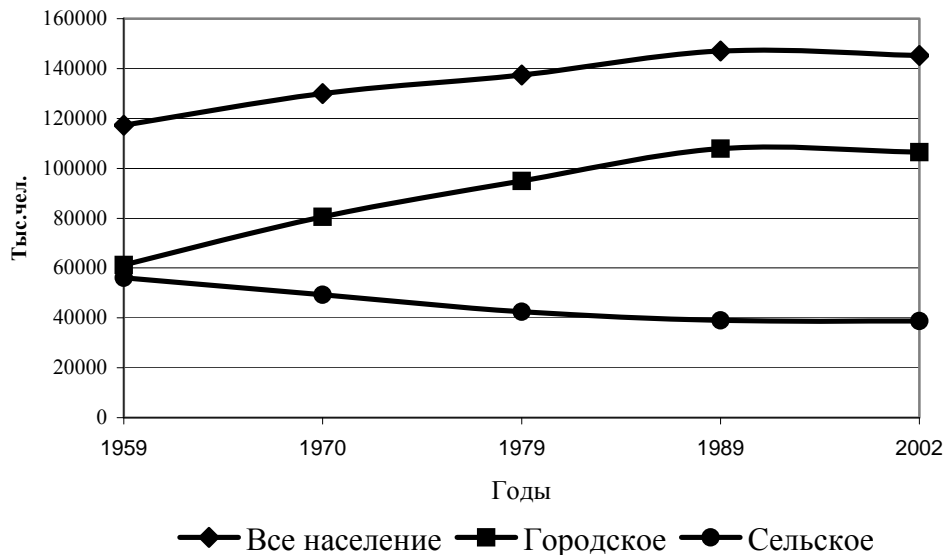

Изменение численности населения Курской области по данным переписей населения

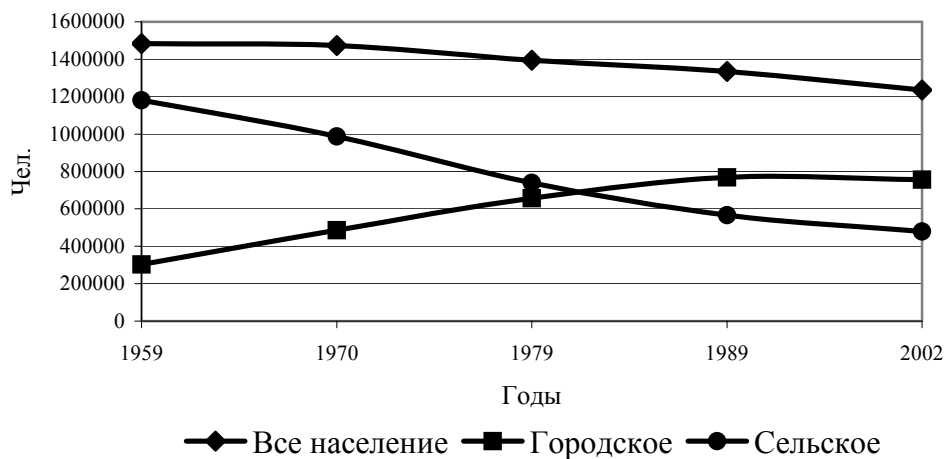

В 60-е и 70-е годы народ активно перебирался из сел в города: сельское население сокращалось, городское росло. С 1989 по 2002 год произошло сокращение численности населения и в городах, и на селе.

На графиках отражено изменение численности городского и сельского населения. Если в 1959 году количество жителей России, живущих в городах и селах, делилось почти поровну (горожан было больше только на 4.4 процента), то начиная с 90-х годов горожан в России уже почти втрое больше, чем сельских жителей. В Курской области количество городского и

сельского населения сравнялось к 1980 году, по данным прошедшей переписи количество городского населения превышает количество сельского в 1.6 раза.

Основная масса населения России проживает в городской местности: здесь сосредоточено 73.3 % всего населения. Массовое переселение из деревни в город закончилось. Однако, в Курской области за межпереписной период количество городского населения увеличилось на 3.7 %.

**Доля городского и сельского населения
в общей численности постоянного населения**

	1989		2002	
	городское	сельское	городское	сельское
Российская Федерация	73.4	26.6	73.3	26.7
Центральный федеральный округ	77.9	22.1	79.9	20.1
Курская область	57.6	42.4	61.3	38.7

Всего в России насчитывается 155 тыс. сельских населенных пунктов. В Курской области 2774 сельских населенных пункта, по результатам прошедшей переписи в 49 из них население не проживает.

Соотношение мужчин и женщин в России всегда было в пользу слабого пола, что наглядно иллюстрируется таблицей. По результатам прошедшей переписи доля мужчин в целом по России немного убавилась, а по Курской области - возросла.

**Распределение численности постоянного населения по полу
(в процентах)**

	1989		2002	
	мужчины	женщины	мужчины	женщины
Российская Федерация	46.7	53.3	46.5	53.5
Курская область	45.6	54.4	45.8	54.2

**ЧИСЛЕННОСТЬ НАСЕЛЕНИЯ КУРСКОЙ ОБЛАСТИ
ПО СОСТОЯНИЮ НА 9 ОКТЯБРЯ 2002 г.**

	Постоянное			В том числе:					
	население, тыс. чел.			городское			сельское		
	мужчи- ны,	мужчи- ны	женщи- ны	мужчи- ны,	мужчи- ны	женщи- ны	мужчи- ны,	мужчи- ны	женщи- ны
	женщи- ны			женщи- ны			женщи- ны		
Курская область	1235.6	565.5	670.1	756.8	344.8	412.0	478.8	220.7	258.1
г.Курск	412.6	185.6	227.0	412.6	185.6	227.0	-	-	-
Центральный округ	192.7	88.0	104.7	192.7	88.0	104.7	-	-	-
Железнодорожный округ	70.0	31.7	38.3	70.0	31.7	38.3	-	-	-
Сеймский округ	149.9	65.9	84.0	149.9	65.9	84.0	-	-	-
г.Железнодорожск	95.5	44.2	51.3	95.5	44.2	51.3	-	-	-
г.Курчатов	45.7	21.7	24.0	45.7	21.7	24.0	-	-	-
г.Льгов	23.8	11.6	12.2	23.8	11.6	12.2	-	-	-
г.Щигры	19.6	8.9	10.7	19.6	8.9	10.7	-	-	-
Беловский	22.2	10.2	12.0	-	-	-	22.2	10.2	12.0
Большесолдатский	14.6	6.7	7.9	-	-	-	14.6	6.7	7.9
Глушковский	28.1	12.7	15.4	10.9	5.0	5.9	17.2	7.7	9.5
Горшеченский	22.9	10.5	12.4	7.0	3.3	3.7	15.9	7.2	8.7
Дмитриевский	22.4	9.9	12.5	10.6	4.7	5.9	11.8	5.2	6.6
Железнодорожский	18.2	8.2	10.0	2.3	1.1	1.2	15.9	7.1	8.8
Золотухинский	26.9	12.4	14.5	5.0	2.3	2.7	21.9	10.1	11.8
Касторенский	24.2	11.1	13.1	10.1	4.6	5.5	14.1	6.5	7.6
Коньшевский	15.1	6.9	8.2	4.1	1.9	2.2	11.0	5.0	6.0
Кореневский	21.5	10.0	11.5	6.6	3.0	3.6	14.9	7.0	7.9
Курский	56.6	26.5	30.1	-	-	-	56.6	26.5	30.1
Курчатовский	19.7	9.0	10.7	10.7	4.9	5.8	9.0	4.1	4.9
Льговский	19.3	8.8	10.5	0.0	0.0	0.0	19.3	8.8	10.5
Мантуровский	16.7	7.8	8.9	0.0	0.0	0.0	16.7	7.8	8.9
Медвенский	19.3	8.8	10.5	4.6	2.1	2.5	14.7	6.7	8.0
Обоянский	35.8	16.2	19.6	14.6	6.6	8.0	21.2	9.6	11.6
Октябрьский	23.9	11.1	12.8	5.3	2.5	2.8	18.6	8.6	10.0
Поныровский	13.5	6.3	7.2	4.6	2.1	2.5	8.9	4.2	4.7
Пристенский	21.2	9.8	11.4	8.7	4.0	4.7	12.5	5.8	6.7
Рыльский	40.8	18.8	22.0	17.6	8.1	9.5	23.2	10.7	12.5
Советский	23.7	10.9	12.8	6.7	3.0	3.7	17.0	7.9	9.1
Солнцевский	18.5	8.5	10.0	4.5	2.0	2.5	14.0	6.5	7.5
Суджанский	31.4	14.4	17.0	7.0	3.1	3.9	24.4	11.3	13.1
Тимский	14.6	6.8	7.8	3.8	1.7	2.1	10.8	5.1	5.7
Фатежский	23.2	10.8	12.4	5.7	2.6	3.1	17.5	8.2	9.3
Хомутовский	16.5	7.6	8.9	5.1	2.3	2.8	11.4	5.3	6.1
Черемисиновский	12.5	5.9	6.6	4.1	1.9	2.2	8.4	4.0	4.4
Щигровский	15.1	6.9	8.2	-	-	-	15.1	6.9	8.2

**ИЗМЕНЕНИЕ ЧИСЛЕННОСТИ НАСЕЛЕНИЯ
ПО ОТНОШЕНИЮ К ПЕРЕПИСИ 1989 г.**

(в процентах)

	Постоянное население			В том числе:					
				городское		сельское			
	мужчи-ны, женщи-ны	мужчи-ны	женщи-ны	мужчи-ны, женщи-ны	мужчи-ны	женщи-ны	мужчи-ны, женщи-ны	мужчи-ны	женщи-ны
Курская область	-7.5	-7.2	-7.7	-1.6	-2.8	-0.6	-15.4	-13.3	-17.2
г.Курск	-1.8	-3.5	-0.4	-1.8	-3.5	-0.4	-	-	-
Центральный округ	7.2	6.7	7.7	7.2	6.7	7.7	-	-	-
Железнодорожный округ	-8.7	-10.0	-7.5	-8.7	-10.0	-7.5	-	-	-
Сеймский округ	-8.5	-11.6	-5.8	-8.5	-11.6	-5.8	-	-	-
г.Железнодорожск	12.2	9.4	14.7	12.2	9.4	14.7	-	-	-
г.Курчатов	13.5	8.6	18.3	13.5	8.6	18.3	-	-	-
г.Льгов	-5.9	1.3	-11.9	-5.9	1.3	-11.9	-	-	-
г.Щигры	-7.5	-8.0	-7.1	-7.5	-8.0	-7.1	-	-	-
Беловский	-14.8	-12.1	-16.9	-	-	-	-14.8	-12.1	-16.9
Большесолдатский	-20.7	-18.5	-22.4	-	-	-	-20.7	-18.5	-22.4
Глушковский	-14.0	-11.9	-15.7	-5.6	-3.6	-7.2	-18.7	-16.6	-20.3
Горшеченский	-13.2	-11.4	-14.7	2.8	2.5	3.1	-18.8	-16.5	-20.5
Дмитриевский	-28.9	-27.9	-29.6	-23.1	-22.2	-23.8	-33.3	-32.3	-34.0
Железнодорожский ¹⁾	-17.3	-17.2	-17.4	8.2	4.9	11.4	-20.1	-19.9	-20.3
Золотухинский	-16.2	-16.0	-16.3	-6.3	-6.3	-6.3	-18.2	-18.0	-18.3
Касторенский	-17.0	-15.9	-17.9	-5.8	-6.3	-5.4	-23.5	-21.6	-25.1
Коньшевский	-21.4	-18.4	-23.7	-3.0	-3.1	-2.8	-26.6	-23.1	-29.3
Кореневский	-6.9	-4.9	-8.5	-6.2	-7.7	-4.9	-7.2	-3.7	-10.1
Курский	2.0	3.4	0.7	-	-	-	2.0	3.4	0.7
Курчатовский	-20.7	-21.4	-20.0	-15.3	-15.8	-14.8	-26.1	-27.1	-25.3
Льговский	-20.0	-16.9	-22.4	-	-	-	-20.0	-16.9	-22.4
Мантуровский ¹⁾	-16.1	-14.4	-17.5	-	-	-	-16.1	-14.4	-17.5
Медвенский	-11.6	-10.3	-12.6	5.0	2.6	7.2	-15.8	-13.8	-17.4
Обоянский	-10.3	-8.8	-11.6	-5.9	-5.9	-5.9	-13.1	-10.6	-15.1
Октябрьский	-6.4	-5.4	-7.2	-10.4	-9.9	-10.9	-5.2	-4.0	-6.1
Поныровский	-14.5	-11.8	-16.7	-2.7	-3.5	-2.1	-19.7	-15.6	-23.0
Пристенский	-14.4	-11.1	-17.0	-8.2	-7.8	-8.6	-18.2	-13.2	-22.1
Рыльский	-13.8	-11.6	-15.5	-10.7	-9.6	-11.6	-16.0	-13.1	-18.3
Советский	-16.1	-15.2	-16.9	-8.5	-8.1	-8.9	-18.7	-17.6	-19.7
Солнцевский	-18.0	-15.6	-19.8	-8.6	-11.0	-6.7	-20.5	-16.9	-23.4
Суджанский	-9.0	-7.8	-9.9	-8.4	-12.0	-5.4	-9.1	-6.6	-11.2
Тимский	-9.8	-7.6	-11.7	-4.6	-6.5	-2.9	-11.5	-8.0	-14.5
Фатежский ¹⁾	-16.6	-15.1	-17.9	-0.8	0.2	-1.7	-20.7	-19.0	-22.2
Хомутовский	-22.6	-22.5	-22.6	-9.0	-10.0	-8.1	-27.4	-26.8	-27.8
Черемисиновский	-13.0	-10.5	-15.1	-14.1	-16.5	-11.9	-12.4	-7.3	-16.5
Щигровский	-17.4	-16.7	-18.1	-	-	-	-17.4	-16.7	-18.1

Сводный статистический ежегодник

¹⁾ С учетом административно-территориальных преобразований.

**СООТНОШЕНИЕ ЧИСЛЕННОСТИ МУЖЧИН И ЖЕНЩИН
ПО СОСТОЯНИЮ НА 9 ОКТЯБРЯ 2002 г.**
(в процентах)

	Постоянное население		В том числе:			
	мужчины	женщины	городское		сельское	
			мужчины	женщины	мужчины	женщины
Курская область	45.8	54.2	45.6	54.4	46.1	53.9
г.Курск	45.0	55.0	45.0	55.0	-	-
Центральный округ	45.7	54.3	45.7	54.3	-	-
Железнодорожный округ	45.3	54.7	45.3	54.7	-	-
Сеймский округ	44.0	56.0	44.0	56.0	-	-
г.Железногорск	46.3	53.7	46.3	53.7	-	-
г.Курчатов	47.5	52.5	47.5	52.5	-	-
г.Льгов	48.7	51.3	48.7	51.3	-	-
г.Щигры	45.4	54.6	45.4	54.6	-	-
Беловский	45.9	54.1	-	-	45.9	54.1
Большесолдатский	45.9	54.1	-	-	45.9	54.1
Глушковский	45.2	54.8	45.9	54.1	44.8	55.2
Горшеченский	45.9	54.1	47.1	52.9	45.3	54.7
Дмитриевский	44.2	55.8	44.3	55.7	44.1	55.9
Железногорский	45.1	54.9	47.8	52.2	44.7	55.3
Золотухинский	46.1	53.9	46.0	54.0	46.1	53.9
Касторенский	45.9	54.1	45.5	54.5	46.1	53.9
Коньшевский	45.7	54.3	46.3	53.7	45.5	54.5
Кореневский	46.5	53.5	45.5	54.5	47.0	53.0
Курский	46.8	53.2	0.0	0.0	46.8	53.2
Курчатовский	45.7	54.3	45.8	54.2	45.6	54.4
Льговский	45.6	54.4	-	-	45.6	54.4
Мантуровский	46.7	53.3	-	-	46.7	53.3
Медвенский	45.6	54.4	45.7	54.3	45.6	54.4
Обоянский	45.3	54.7	45.2	54.8	45.3	54.7
Октябрьский	46.4	53.6	47.2	52.8	46.2	53.8
Поныровский	46.7	53.3	45.7	54.3	47.2	52.8
Пристенский	46.2	53.8	46.0	54.0	46.4	53.6
Рыльский	46.1	53.9	46.0	54.0	46.1	53.9
Советский	46.0	54.0	44.8	55.2	46.5	53.5
Солнцевский	45.9	54.1	44.4	55.6	46.4	53.6
Суджанский	45.9	54.1	44.3	55.7	46.3	53.7
Тимский	46.6	53.4	44.7	55.3	47.2	52.8
Фатежский	46.6	53.4	45.6	54.4	46.9	53.1
Хомутовский	46.1	53.9	45.1	54.9	46.5	53.5
Черемисиновский	47.2	52.8	46.3	53.7	47.6	52.4
Щигровский	45.7	54.3	-	-	45.7	54.3

МЕТОДОЛОГИЧЕСКИЕ ПОЯСНЕНИЯ

Первоисточником получения сведений о населении являются переписи населения.

Текущая оценка численности населения за 1992, 1995-2002 г.г. производилась на основании итогов Всесоюзной переписи населения 1989 г., к которым ежегодно прибавлялись числа родившихся и прибывших на данную территорию и вычитались числа умерших и выбывших с данной территории. На основании итогов Всероссийской переписи населения 2002 г. оценка численности населения за предыдущий межпереписной период будет уточнена.

В период между переписями проводятся выборочные социально - демографические обследования (микрпереписи) с охватом 5% постоянного населения.

Сведения о числе жителей, их распределении по возрастным группам разработаны и приведены по постоянному населению, к которому относятся лица, постоянно проживающие на данной территории, включая временно отсутствующих на момент переписи.

В данных о численности населения по основным возрастным группам к населению моложе трудоспособного возраста отнесены дети и подростки до 16 лет, трудоспособного возраста - мужчины 16-59 лет, женщины 16-54 года, старше трудоспособного возраста - мужчины 60 лет и старше, женщины 55 лет и старше.

Сведения о **рождениях, смертях, браках, разводах** получают на основании ежегодной статистической разработки данных, содержащихся в актовых записях, составляемых органами ЗАГС. В число родившихся включены только родившиеся живыми.

Начиная с 1997 г. данные о браках и разводах приводятся на основании отчетности ЗАГСов.

Источником информации о **причинах смерти** являются записи во врачебных свидетельствах о смерти, составляемых врачом или фельдшером относительно заболевания, несчастного случая, убийства, самоубийства и другого внешнего воздействия, послуживших причиной смерти.

Общие коэффициенты рождаемости и смертности - отношение числа родившихся (живыми) и числа умерших в течение календарного года к среднегодовой численности населения. Исчисляются в промилле (на 1000 человек населения).

Коэффициент естественного прироста - разность общих коэффициентов рождаемости и смертности. Исчисляются в промилле (на 1000 человек населения).

Общие коэффициенты брачности и разводимости - отношение числа зарегистрированных в течение календарного года браков и разводов к среднегодовой численности населения. Как и общие коэффициенты рождаемости и смертности, они исчисляются в промилле (на 1000 человек населения).

Данные о **миграции** между областью и странами СНГ и Балтии получены в результате разработки поступающих от органов внутренних дел документов статистического учета прибытия и убытия, которые составляются при регистрации населения по месту жительства.

Труд

*Занятость
и безработица*

66

*Условия труда,
производственный
травматизм*

81

*Методологические
пояснения*

86

6

Раздел содержит данные о численности и составе экономически активного населения, занятых и безработных, трудоустройстве населения, движении работающих, об условиях труда и травматизме на производстве.

Информация об экономической активности населения подготовлена **по материалам обследований населения по проблемам занятости**, проводимых статистическими органами Российской Федерации с 1992 г. Данные выборочных обследований населения по проблемам занятости: 1995, 1997, 1998 гг. - на конец октября, 1999-2002 гг. - в среднем за год.

Экономически активное население - лица в возрасте, установленном для измерения экономической активности населения, которые в рассматриваемый период (обследуемую неделю) считаются занятыми или безработными. Численность экономически активного населения включает занятых в экономике и безработных.

ЗАНЯТОСТЬ И БЕЗРАБОТИЦА

ЧИСЛЕННОСТЬ ЭКОНОМИЧЕСКИ АКТИВНОГО НАСЕЛЕНИЯ

(тысяч человек)

	1992	1995	1996	1997	1998	1999	2000	2001	2002
Численность экономически									
активного населения- всего	661.0	594.8	588.3	579.6	581.6	624.1	649.9	622.5	634.5
мужчины	340.4	305.8	300.3	319.8	317.0	324.8	335.1	321.9	318.0
женщины	320.6	289.0	288.0	259.8	264.6	299.3	314.8	300.6	316.5
в том числе:									
занятые в экономике- всего	642.5	558.4	544.9	532.9	521.5	556.3	582.2	557.5	588.3
мужчины	331.0	280.4	272.4	290.3	278.0	285.6	296.8	284.7	289.7
женщины	311.5	278.0	272.5	242.6	243.5	270.7	285.4	272.8	298.6
безработные - всего	18.5	36.4	43.4	46.7	60.1	67.8	67.7	65.0	46.2
мужчины	9.4	25.4	27.9	29.5	39.0	39.2	38.3	37.2	28.3
женщины	9.1	11.0	15.5	17.2	21.1	28.6	29.4	27.8	17.9
Численность безработных, зарегистрированных в органах государственной службы занятости (на конец года) ¹⁾ - всего	1.5	9.0	13.5	8.7	11.3	8.0	6.6	7.0	10.1
мужчины	0.1	2.7	4.4	2.7	3.7	2.4	2.1	2.2	3.1
женщины	1.4	6.3	9.1	6.0	7.6	5.6	4.5	4.8	7.0
Из них безработные, кото- рым назначено пособие по безработице ²⁾ - всего	1.3	8.5	13.1	8.2	10.8	6.7	6.0	6.3	8.8
мужчины	0.1	2.6	4.4	2.7	3.5	2.1	2.0	2.0	2.7
женщины	1.2	5.9	8.7	5.5	7.3	4.6	4.0	4.3	6.1

¹⁾ По данным ФГСЗН по Курской области.

²⁾ 1992г. - получили пособие по безработице.

Данные об общей численности занятых в экономике в среднегодовом исчислении формируются один раз в год при составлении **баланса трудовых ресурсов** на основе сведений предприятий и организаций.

СРЕДНЕГОДОВАЯ ЧИСЛЕННОСТЬ ЗАНЯТЫХ В ЭКОНОМИКЕ ПО ФОРМАМ СОБСТВЕННОСТИ

	1992	1995	1996	1997	1998	1999	2000	2001	2002 ¹⁾
Тысяч человек									
Всего в экономике ²⁾	655.1	557.9	561.9	574.7	564.9	606.1	616.6	606.4	605.5
в том числе: по формам собственности									
государственная и муниципальная	371.6	209.7	217.1	211.1	197.3	197.6	198.7	195.9	196.1
частная	262.3	218.7	259.8	292.8	301.1	341.5	353.3	349.3	352.7
собственность общественных и религиозных организаций (объединений)	3.7	4.5	4.2	4.1	5.2	5.8	5.4	5.8	5.4
смешанная российская	16.9	122.4	77.3	62.2	58.8	56.5	53.9	49.3	41.4
иностранная, совместная российская и иностранная	0.6	2.6	3.5	4.5	2.5	4.7	5.3	6.1	9.9
В процентах									
Всего в экономике	100	100	100	100	100	100	100	100	100
в том числе: по формам собственности									
государственная и муниципальная	56.7	37.6	38.6	36.7	35.0	32.6	32.2	32.3	32.4
частная	40.0	39.2	46.2	50.9	53.3	56.3	57.3	57.6	58.2
собственность общественных и религиозных организаций (объединений)	0.6	0.8	0.8	0.7	0.9	1.0	0.9	1.0	1.0
смешанная российская	2.6	21.9	13.8	10.9	10.4	9.3	8.7	8.1	6.8
иностранная, совместная российская и иностранная	0.1	0.5	0.6	0.8	0.4	0.8	0.9	1.0	1.6

¹⁾ Оценка.

²⁾ Начиная с 1999 г. включена численность лиц, занятых в домашнем хозяйстве производством товаров и услуг для реализации.

**СРЕДНЕГОДОВАЯ ЧИСЛЕННОСТЬ ЗАНЯТЫХ
В ЭКОНОМИКЕ ПО ОТРАСЛЯМ**

(тысяч человек)

	1992	1995	1996	1997	1998	1999	2000	2001	2002 ¹⁾
Всего в экономике ²⁾	655.1	557.9	561.9	574.7	564.9	606.1	616.6	606.4	605.5
Промышленность	190.8	149.2	137.4	132.7	126.8	130.5	130.7	124.9	122.0
Сельское хозяйство	153.1	126.6	118.5	111.9	100.5	141.8	151.7	150.4	144.7
Лесное хозяйство	1.3	1.8	1.5	1.5	1.5	1.4	1.5	1.4	1.4
Транспорт и связь	42.8	34.5	36.4	38.5	33.4	33.8	37.8	35.1	33.7
Строительство	62.2	44.1	40.3	41.8	38.1	36.7	30.9	30.5	31.9
Торговля, общественное питание, материально-техническое снабжение, сбыт и заготовки	51.1	51.9	68.5	84.5	104.5	99.2	102.9	103.7	109.0
Информационно-вычислительное обслуживание	0.7	0.2	0.2	0.1	0.1	0.1	0.2	0.2	0.5
Общая коммерческая деятель- ность по обеспечению рынка	0.7	0.5	0.4	0.3	0.3	0.8	0.2	0.5	0.5
Операции с недвижимым имуществом	-	-	0.1	0.1	0.7	0.2	0.4	0.5	1.6
Геология и разведка недр	-	0.3	0.5	0.6	0.5	0.5	0.5	0.5	0.5
Прочие виды деятельности сферы материального производства	9.4	7.8	4.8	4.4	4.0	4.3	5.4	5.3	5.6
ЖКХ, непроизводственные виды бытового обслуживания населения	18.9	16.1	16.4	18.8	20.1	20.8	18.9	18.2	17.8
Здравоохранение, физкультура и соцобеспечение	33.1	34.1	37.8	35.3	35.7	37.2	36.5	36.5	36.9
Образование, культура, искусство, наука и научное обслуживание	72.0	66.2	66.5	66.9	64.9	64.1	62.7	62.5	63.0
Финансы, кредит, страхование и пенсионное обеспечение	4.6	5.6	5.9	6.6	5.5	5.3	4.9	5.0	5.3
Управление	13.8	16.7	24.8	28.4	26.1	26.1	26.8	26.7	27.4
Другие отрасли	0.6	2.3	1.9	2.3	2.2	3.3	4.6	4.5	3.7

¹⁾ Оценка.

²⁾ Начиная с 1999 г. включена численность лиц, занятых в домашнем хозяйстве производством товаров и услуг для реализации.

Информация о масштабах и структуре общей безработицы подготовлена на основе материалов обследований населения по проблемам занятости: 1995, 1997, 1998 гг. - на конец октября, 1999-2002 гг. - в среднем за год. Данные о безработице, зарегистрированной в органах государственной службы занятости представлены департаментом Федеральной государственной службы занятости.

ЧИСЛЕННОСТЬ БЕЗРАБОТНЫХ

	1992	1995	1996	1997	1998	1999	2000	2001	2002
	Тысяч человек								
Общая численность безработных	18.5	36.4	43.4	46.7	60.1	67.8	67.7	65.0	46.2
из них:									
женщины	9.1	11.0	15.5	17.2	21.1	28.6	29.4	27.8	17.9
лица, проживающие в сельской местности	2.5	6.8	6.4	12.4	10.6	12.5	15.2	18.5	5.0
Численность безработных, зарегистрированных в органах государственной службы занятости	1.5	9.0	13.5	8.7	11.3	8.0	6.6	7.0	10.1
из них:									
женщины	1.4	6.3	9.1	6.0	7.6	5.6	4.5	4.8	7.0
лица, проживающие в сельской местности	0.7	2.6	3.1	1.7	1.9	1.3	1.2	1.2	2.2
	В процентах								
Общая численность безработных	100	100	100	100	100	100	100	100	100
из них:									
женщины	49.2	30.2	35.7	36.8	35.1	42.2	43.4	42.8	38.7
лица, проживающие в сельской местности	13.5	18.7	14.7	26.6	17.6	18.4	22.5	28.5	10.8
Численность безработных, зарегистрированных в органах государственной службы занятости	100	100	100	100	100	100	100	100	100
из них:									
женщины	93.3	70.0	67.4	69.0	67.3	70.0	68.2	68.6	69.3
лица, проживающие в сельской местности	46.7	28.9	23.0	19.5	16.8	16.3	18.2	17.1	21.8
Отношение численности безработных, зарегистрированных в органах государственной службы занятости, к общей численности безработных	8.1	24.7	31.1	18.6	18.8	11.8	9.7	10.8	21.9

**РАСПРЕДЕЛЕНИЕ ЧИСЛЕННОСТИ БЕЗРАБОТНЫХ
ПО ВОЗРАСТНЫМ ГРУППАМ**
(в процентах к итогу)

	1992	1995	1996	1997	1998	1999	2000	2001	2002
Безработные - всего	100	100	100	100	100	100	100	100	100
в том числе в возрасте, лет									
до 20	15.6	13.0	6.4	14.6	7.5	6.0	9.3	10.0	6.9
20-24	13.5	11.4	21.0	18.0	22.7	22.9	21.6	19.1	21.6
25-29	9.4	22.8	12.9	22.4	14.2	16.4	10.4	14.7	12.2
30-49	47.9	41.5	43.5	36.2	48.4	46.1	49.4	49.3	42.2
50-54	6.3	9.4	4.8	4.8	2.4	3.5	5.0	5.1	12.5
55-59	2.1	-	8.1	4.0	4.8	4.1	2.1	0.6	-
60-72	5.2	1.9	3.3	-	-	1.0	2.2	1.2	4.6
Средний возраст, лет	34	34	35	32	33	33	34	33	36

**РАСПРЕДЕЛЕНИЕ ЧИСЛЕННОСТИ БЕЗРАБОТНЫХ
ПО УРОВНЮ ОБРАЗОВАНИЯ**
(в процентах к итогу)

	1992	1995	1996	1997	1998	1999	2000	2001	2002
Безработные - всего	100	100	100	100	100	100	100	100	100
в том числе имеют образование:									
высшее профессиональное	6.3	9.4	8.0	5.7	11.4	10.0	10.1	11.1	16.2
незаконченное высшее профессиональное	1.0	3.7	1.6	2.3	1.7	1.6	1.9	3.1	3.6
среднее профессиональное	32.3	37.7	25.8	43.4	39.4	43.4	39.3	43.5	36.5
среднее (полное) общее	40.6	39.8	48.5	42.1	40.2	30.1	36.5	33.7	26.2
основное общее	17.7	9.4	11.3	4.8	7.3	13.3	11.0	7.9	17.5
не имеют основного общего	2.1	-	4.8	1.7	-	1.6	1.2	0.7	-

Распределение численности безработных
по возрастным группам

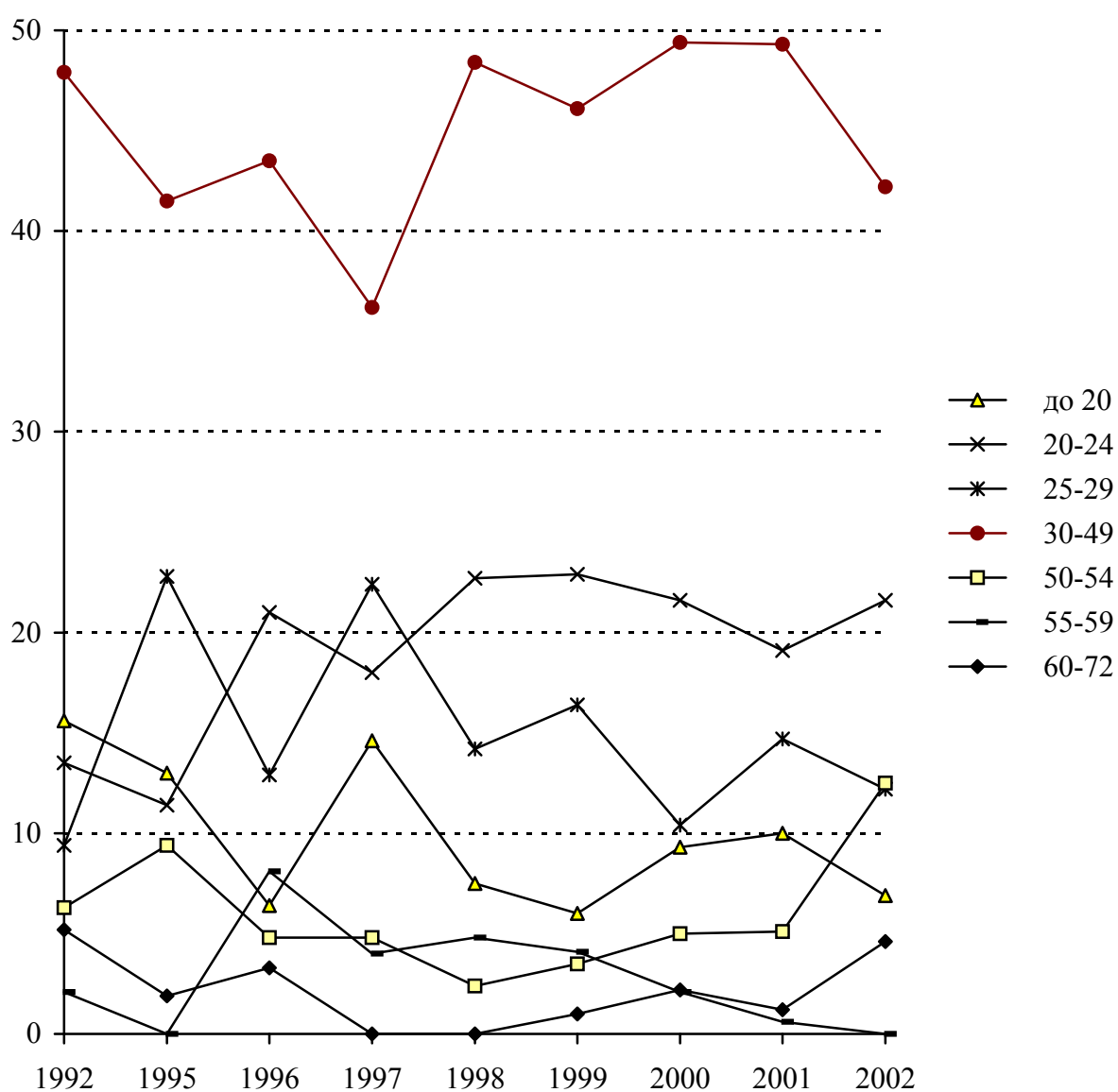

**СОСТАВ БЕЗРАБОТНЫХ, ЗАРЕГИСТРИРОВАННЫХ
В ОРГАНАХ ГОСУДАРСТВЕННОЙ СЛУЖБЫ ЗАНЯТОСТИ**

(тысяч человек, на конец года)

	1992		1995		1996	
	Всего	в том числе женщин	Всего	в том числе женщин	Всего	в том числе женщин
Безработные— всего	1.5	1.4	9.0	6.3	13.5	9.1
в том числе:						
уволившиеся						
по собственному						
желанию	0.4	0.4	3.8	2.3	4.9	2.6
высвобожденные						
работники	0.8	0.7	2.4	1.9	3.3	2.6
выпускники высших						
и средних						
профессиональных						
учебных заведений	0.2	0.2	0.4	0.3	0.6	0.5
выпускники						
профессиональных						
учебных заведений	0.1	0.1	0.5	0.4	0.6	0.5
Из числа						
безработных						
имеют образование:						
высшее						
профессиональное	0.4	0.4	1.2	0.8	1.8	1.2
среднее и начальное						
профессиональное	0.6	0.6	2.7	2.2	4.4	3.5
среднее						
(полное) общее	0.4	0.3	4.5	3.0	6.8	4.1
не имеют основного						
общего	0.1	0.1	0.6	0.3	0.5	0.3
Из числа безработных						
в возрасте, лет						
до 18	0.1	0.1	0.2	0.1	0.4	0.3
18-24	0.3	0.2	2.1	1.5	3.4	2.6
25-29	0.4	0.3	1.5	1.1	1.7	1.2
предпенсионного						
возраста	0.1	0.1	0.6	0.3	0.6	0.3
Из числа безработных						
граждане, имеющие						
длительный (более года)						
перерыв в работе	-	-	2.2	1.7	1.9	1.4
не приступавшие к						
трудовой деятельности	-	-	2.3	1.7	2.5	1.9
не имеющие профессии,						
специальности	-	-	0.8	0.6	0.6	0.4

	продолжение					
	1997		1998		1999	
	Всего	в том числе женщин	Всего	в том числе женщин	Всего	в том числе женщин
Безработные– всего	8.7	6.0	11.3	7.6	8.0	5.6
в том числе:						
уволившиеся						
по собственному						
желанию	3.4	2.5	3.3	1.8	2.7	1.6
высвобожденные						
работники	2.4	1.4	4.4	3.3	2.4	1.9
выпускники высших						
и средних						
профессиональных						
учебных заведений	0.4	0.3	0.5	0.4	0.4	0.4
выпускники						
профессиональных						
учебных заведений	0.3	0.2	0.4	0.3	0.2	0.2
Из числа						
безработных						
имеют образование:						
высшее						
профессиональное	1.4	1.0	1.8	1.2	1.4	1.0
среднее и начальное						
профессиональное	3.2	2.5	4.3	3.3	3.3	2.6
среднее						
(полное) общее	3.8	2.4	4.6	2.8	3.0	1.8
не имеют основного						
общего	0.3	0.1	0.6	0.3	0.3	0.2
Из числа безработных						
в возрасте, лет						
до 18	0.2	0.1	0.1	0.1	0.1	0.1
18-24	2.0	1.5	2.6	1.9	1.9	1.9
25-29	1.0	0.7	1.3	0.8	0.9	0.6
предпенсионного						
возраста	0.2	0.1	0.3	0.1	0.2	0.1
Из числа безработных						
граждане, имеющие						
длительный (более						
года) перерыв в						
работе	0.9	0.6	1.1	0.8	0.8	0.6
не приступавшие						
к трудовой						
деятельности	1.5	1.1	1.8	1.3	1.4	1.1
не имеющие						
профессии,						
специальности	0.2	0.1	0.2	0.2	0.2	0.1

продолжение

	2000		2001		2002	
	Всего	в том числе женщин	Всего	в том числе женщин	Всего	в том числе женщин
Безработные— всего	6.6	4.5	7.0	4.8	10.1	7.0
в том числе:						
уволившиеся по собственному желанию	2.6	1.6	2.9	1.8	4.1	2.6
высвобожденные работники	1.8	1.3	2.0	1.5	3.2	2.4
выпускники высших и средних профессиональных учебных заведений	0.0	0.0	0.2	0.1	0.5	0.5
выпускники профессиональных учебных заведений	0.1	0.1	0.1	0.1	0.2	0.2
Из числа безработных имеют образование:						
высшее профессиональное	1.4	0.9	1.5	1.0	2.0	1.3
среднее и начальное профессиональное	2.8	2.2	2.8	2.2	4.9	3.7
среднее (полное) общее	2.2	1.3	1.2	0.7	2.8	1.8
не имеют основного общего	0.2	0.1	1.5	0.9	0.4	0.2
Из числа безработных в возрасте, лет						
до 18	0.1	0.0	0.2	0.1	0.1	-
18-24	1.5	1.1	0.8	0.6	2.1	1.7
25-29	0.7	0.5	1.4	0.8	1.1	0.7
предпенсионного возраста	0.2	0.1	0.5	0.3	1.2	1.0
Из числа безработных граждане, имеющие длительный (более года) перерыв в работе	0.4	0.3	0.3	0.2	0.6	0.5
не приступавшие к трудовой деятельности	1.0	0.8	0.7	0.5	0.3	0.3
не имеющие профессии, специальности	0.1	0.1	0.2	0.1	0.1	0.1

**РАСПРЕДЕЛЕНИЕ ЧИСЛЕННОСТИ БЕЗРАБОТНЫХ,
ЗАРЕГИСТРИРОВАННЫХ В ОРГАНАХ ГОСУДАРСТВЕННОЙ
СЛУЖБЫ ЗАНЯТОСТИ в 2002 г.**

(на конец года)

	Всего	в том числе	
		женщин	молодежь в возрасте 16-29 лет
Численность официально зарегистрированных безработных, тыс. человек	10.1	7.0	3.3
в том числе с продолжительностью безработицы:			
до 1 месяца	0.9	0.6	0.3
от 1 до 4 месяцев	3.6	2.4	1.3
от 4 до 8 месяцев	2.9	2.0	1.0
от 8 до 1 года	1.9	1.4	0.5
более 1 года	0.8	0.6	0.2
Численность официально зарегистрированных безработных, в процентах			
в том числе с продолжительностью безработицы:	100	100	100
до 1 месяца	8.9	8.6	9.1
от 1 до 4 месяцев	35.6	34.3	39.4
от 4 до 8 месяцев	28.7	28.6	30.3
от 8 до 1 года	18.8	20.0	15.2
более 1 года	8.0	8.5	6.0
Средняя продолжительность безработицы, месяцев	8.1	8.4	7.2

**ТРУДОУСТРОЙСТВО НАСЕЛЕНИЯ
ОРГАНАМИ ГОСУДАРСТВЕННОЙ СЛУЖБЫ ЗАНЯТОСТИ ¹⁾**
(тысяч человек)

	Обратилось по вопросу трудоустройства	Трудо- устроено	В процентах от числа обратившихся
Численность граждан, ищущих работу			
1992	15.6	5.9	37.8
1995	25.2	15.5	61.5
1996	33.0	15.9	48.2
1997	26.4	19.0	72.0
1998	26.1	14.7	56.3
1999	22.8	17.5	76.8
2000	26.6	21.5	80.8
2001	28.0	21.4	76.4
2002	31.9	22.6	70.8
в том числе:			
занятые трудовой деятельностью			
1992	0.5	0.1	20.0
1995	0.9	0.2	22.2
1996	0.7	0.0	0.0
1997	2.0	1.6	80.0
1998	2.0	1.0	50.0
1999	1.7	1.2	70.6
2000	1.8	1.5	83.3
2001	1.7	1.4	82.4
2002	3.1	2.6	83.9
учащиеся, желающие работать в свободное от учебы время			
1992	1.2	1.1	91.7
1995	7.0	6.9	98.6
1996	7.4	7.1	95.9
1997	7.4	7.3	98.6
1998	5.4	5.4	100.0
1999	6.0	6.0	100.0
2000	7.5	7.5	100.0

продолжение

	Обратилось по вопросу трудоустройства	Трудо- устроено	В процентах от числа обратившихся
2001	8.7	8.7	100.0
2002	9.8	9.8	100.0
не занятые трудовой деятельностью			
1992	13.9	4.7	33.8
1995	17.3	8.4	48.6
1996	24.9	8.8	35.3
1997	17.0	10.1	59.4
1998	18.7	8.3	44.4
1999	15.2	10.4	68.4
2000	17.3	12.5	72.3
2001	17.6	11.3	64.2
2002	19.0	10.2	53.7
из них ищущие первую работу (ранее не приступавшие к трудовой деятельности)			
1992
1995	4.0	2.1	52.5
1996	13.6	5.0	36.8
1997	13.2	11.5	87.1
1998	10.6	8.5	80.2
1999	11.3	9.7	85.8
2000	14.2	12.7	89.4
2001	14.4	12.9	89.6
2002	16.2	14.4	88.9
пенсионеры			
1992	0.6	0.2	33.3
1995	0.9	0.3	33.3
1996	1.3	0.1	7.7
1997	0.9	0.1	11.1
1998	1.5	0.2	13.3
1999	1.1	0.3	27.3
2000	1.0	0.5	50.0
2001	1.1	0.5	45.5
2002	1.5	0.3	20.0

¹⁾ По данным департамента Федеральной государственной службы занятости населения по Курской области.

ПРИЕМ И ВЫБЫТИЕ РАБОТНИКОВ, ИСПОЛЬЗОВАНИЕ РАБОЧЕГО ВРЕМЕНИ

ДВИЖЕНИЕ ЧИСЛЕННОСТИ РАБОТНИКОВ ПО ОТРАСЛЯМ ЭКОНОМИКИ ¹⁾

	1995	1996	1997	1998	1999	2000	2001	2002
Принято работников в течение года, тысяч человек								
Всего в экономике	80.7	64.9	72.0	71.6	78.9	83.9	91.1	111.6
Промышленность	20.7	15.6	19.0	17.9	24.5	25.4	25.0	33.6
Сельское хозяйство	13.8	10.6	12.0	12.7	15.2	16.0	18.7	21.2
Лесное хозяйство	0.3	0.3	0.3	0.3	0.3	0.3	0.4	0.3
Транспорт	4.6	4.5	3.4	2.7	3.7	4.7	4.1	3.4
Связь	2.1	2.4	2.3	2.2	2.4	2.6	3.4	3.4
Строительство	10.9	6.2	7.4	7.4	8.2	6.8	7.8	10.6
Торговля, общественное питание, материально-техническое снабжение, сбыт и заготовки	7.6	6.4	5.7	4.7	5.2	6.4	7.1	7.1
ЖКХ, непроизводственные виды бытового обслуживания населения	4.4	3.4	3.5	3.5	3.2	4.0	4.5	6.3
Здравоохранение, физкультура и соцобеспечение	5.2	5.1	5.3	5.5	5.1	5.0	5.8	7.6
Образование, культура и искусство	6.2	5.5	5.1	8.8	6.5	7.5	7.8	11.9
Наука и научное обслуживание	0.4	0.3	0.3	0.3	0.4	0.3	0.3	0.2
Финансы, кредит, страхование и пенсионное обеспечение	1.1	0.8	1.8	1.1	0.6	0.7	1.4	0.8
Управление	1.8	1.4	3.3	2.0	1.9	2.3	2.5	3.0
В процентах от среднесписочной численности								
Всего в экономике	16.5	14.0	16.0	16.8	19.1	20.7	23.2	29.5
Промышленность	15.4	12.3	15.4	14.5	20.2	21.0	21.3	31.2
Сельское хозяйство	11.2	9.2	11.2	13.3	16.8	18.6	22.5	27.5
Лесное хозяйство	16.4	16.7	16.5	19.0	21.2	22.2	25.2	22.9
Транспорт	18.1	19.9	15.4	13.6	19.9	24.0	22.3	18.5
Связь	26.3	29.3	28.7	27.8	31.0	34.1	45.6	46.0
Строительство	31.2	21.6	28.0	31.2	34.7	35.0	42.4	61.7
Торговля, общественное питание, материально-техническое снабжение, сбыт и заготовки	24.1	23.5	28.6	27.8	25.1	35.4	43.0	44.7
ЖКХ, непроизводственные виды бытового обслуживания населения	30.9	24.6	23.3	22.4	20.7	24.7	28.6	40.1
Здравоохранение, физкультура и соцобеспечение	16.7	16.0	16.4	17.2	15.8	15.8	18.2	22.6
Образование, культура и искусство	10.9	9.7	8.8	16.0	11.8	13.5	14.0	27.7
Наука и научное обслуживание	15.1	11.0	13.0	12.7	15.4	19.3	18.9	17.1
Финансы, кредит, страхование и пенсионное обеспечение	18.7	14.6	31.8	20.3	13.6	17.8	34.5	17.3
Управление	13.2	12.0	18.8	12.5	12.6	14.3	15.6	18.9

продолжение

	1995	1996	1997	1998	1999	2000	2001	2002
--	------	------	------	------	------	------	------	------

Выбыло работников в течение года, тысяч человек

Всего в экономике	92.7	86.3	82.6	89.4	83.7	92.8	105.1	124.4
Промышленность	28.0	26.5	22.0	24.5	23.0	26.4	32.9	42.9
Сельское хозяйство	18.6	16.5	16.3	19.4	19.2	19.5	23.7	27.6
Лесное хозяйство	0.3	0.3	0.4	0.4	0.3	0.3	0.4	0.5
Транспорт	5.3	5.5	5.4	4.3	3.8	5.3	5.2	4.3
Связь	1.9	2.2	2.3	2.6	2.5	2.7	3.7	3.5
Строительство	11.4	10.1	9.0	7.2	9.2	8.9	8.1	11.7
Торговля, общественное питание, материально-техническое снабжение, сбыт и заготовки	9.3	7.9	6.3	5.2	6.5	7.1	7.6	8.0
ЖКХ, производственные виды бытового обслуживания населения	3.2	2.6	2.8	3.1	3.3	4.1	4.6	6.2
Здравоохранение, физкультура и соцобеспечение	4.9	4.4	5.1	5.2	4.9	5.6	5.5	5.3
Образование, культура и искусство	5.5	5.5	5.1	9.7	6.5	7.7	7.3	8.5
Наука и научное обслуживание	0.6	0.5	0.5	0.5	0.4	0.3	0.3	0.2
Финансы, кредит, страхование и пенсионное обеспечение	1.0	0.8	1.8	1.4	1.1	1.2	0.9	0.6
Управление	1.1	1.1	2.3	2.4	1.6	1.9	2.6	2.6

В процентах от среднесписочной численности

Всего в экономике	18.9	18.7	18.3	21.0	20.2	22.9	26.8	32.9
Промышленность	20.7	20.9	17.9	19.9	19.0	21.7	28.0	39.9
Сельское хозяйство	15.1	14.4	15.3	20.3	21.3	22.6	28.6	35.8
Лесное хозяйство	16.4	17.8	24.6	24.2	19.5	22.5	29.2	31.5
Транспорт	20.9	24.1	24.6	21.6	20.5	26.7	28.4	23.8
Связь	24.0	27.7	28.3	32.2	32.0	35.9	49.5	47.7
Строительство	32.6	35.4	34.1	30.3	39.0	45.6	44.0	68.5
Торговля, общественное питание, материально-техническое снабжение, сбыт и заготовки	29.3	29.0	31.7	30.7	31.2	39.5	45.6	50.2
ЖКХ, производственные виды бытового обслуживания населения	22.2	18.8	18.3	19.9	21.4	25.6	29.0	39.6
Здравоохранение, физкультура и соцобеспечение	15.7	13.7	15.8	16.4	15.1	17.5	17.3	15.7
Образование, культура и искусство	9.7	9.8	8.8	17.7	11.8	13.9	13.3	19.7
Наука и научное обслуживание	22.2	16.9	18.8	18.6	15.8	13.9	21.3	17.5
Финансы, кредит, страхование и пенсионное обеспечение	17.7	14.0	31.6	25.9	23.4	29.0	22.1	12.5
Управление	8.1	9.8	13.1	14.7	10.2	11.5	16.3	16.5

1) Без субъектов малого предпринимательства.

**НЕПОЛНАЯ ЗАНЯТОСТЬ
РАБОТНИКОВ ПРЕДПРИЯТИЙ И ОРГАНИЗАЦИЙ В 2002 г. ¹⁾**

	Численность работников, работавших неполное рабочее время по инициативе администрации		Численность работников, которым были предоставлены отпуска без сохранения или с частичным сохранением заработной платы по инициа- тиве администрации	
	человек	в процентах от среднесписочной численности	человек	в процентах от среднесписочной численности
Всего в экономике	11567	3.1	24303	6.4
Промышленность	9831	9.1	20007	18.6
Сельское хозяйство	481	0.6	997	1.3
Транспорт	150	0.8	315	1.7
Строительство	896	5.2	1897	11.1
Торговля, общественное питание	69	0.6	174	1.4
Материально-техническое снабжение, сбыт	49	2.8	237	13.5
Заготовки	2	0.1	199	10.9
Геология, разведка недр и гидрометеослужба	22	6.4	-	-
Жилищно-коммунальное хозяйство	8	0.1	133	0.9
Непроизводственные виды бытового обслуживания населения	-	-	44	7.7
Образование	3	0.0	34	0.1
Культура и искусство	12	0.1	-	-
Наука и научное обслуживание	1	0.1	-	-
Управление	3	0.0	-	-

¹⁾ Без субъектов малого предпринимательства.

УСЛОВИЯ ТРУДА, ПРОИЗВОДСТВЕННЫЙ ТРАВМАТИЗМ

УДЕЛЬНЫЙ ВЕС ЧИСЛЕННОСТИ РАБОТНИКОВ, ЗАНЯТЫХ ВО ВРЕДНЫХ И ОПАСНЫХ УСЛОВИЯХ ТРУДА

(на конец года; в процентах от общей численности
работников соответствующей отрасли)

	Промыш- ленность	Строй- тельство	Транспорт	Связь
Работали в условиях, не отвечаю- щих санитарно-гигиеническим нормам				
1992	27.7	10.5	7.0	7.9
1995	25.0	8.3	9.6	1.9
1996	25.5	8.2	5.3	1.7
1997	25.4	15.1	6.1	1.4
1998	25.5	11.5	10.1	1.1
1999	25.2	12.4	5.5	1.1
2000	26.2	13.1	8.3	0.8
2001	26.7	15.1	12.4	0.5
2002	28.2	13.1	15.1	0.4
Заняты тяжелым физическим трудом				
1992	2.3	5.0	0.6	-
1995	1.3	2.9	0.4	0.0
1996	1.2	2.3	0.4	-
1997	1.4	5.7	0.2	-
1998	1.3	5.7	0.5	0.1
1999	1.5	6.6	0.9	-
2000	1.6	6.8	3.5	-
2001	2.1	5.4	2.8	-
2002	3.6	4.5	4.0	-

**УДЕЛЬНЫЙ ВЕС ЧИСЛЕННОСТИ РАБОТНИКОВ,
ЗАНЯТЫХ ВО ВРЕДНЫХ УСЛОВИЯХ ТРУДА,
ПО ВИДАМ ВОЗДЕЙСТВУЮЩИХ ПРОИЗВОДСТВЕННЫХ ФАКТОРОВ**
(на конец 2002 г.; в процентах от общей численности
работников соответствующей отрасли)

	Всего работали в условиях, не отвечающих санитарно-гигиеническим нормам	Работали под воздействием уровня шума, ультра- и инфра- звуков	уровня вибра- ции	запылен- ности воздуха рабочей зоны	загазо- ванности воздуха рабочей зоны
Промышленность	28.2	16.7	2.1	8.2	4.1
электроэнергетика	44.8	30.5	5.2	1.8	1.4
черная металлургия	62.2	38.4	11.4	35.8	2.9
химическая	40.1	30.0	-	1.1	8.1
нефтехимическая	14.1	6.2	-	10.9	-
машиностроение и металлообработка	30.1	16.6	1.0	8.7	7.7
деревообрабатывающая	6.6	1.2	-	2.1	1.9
целлюлозно-бумажная	32.7	31.5	-	2.2	1.2
строительных материалов	18.0	6.0	2.1	13.0	2.8
легкая	6.3	4.2	-	1.5	0.3
пищевая	11.7	4.6	0.3	2.8	3.6
полиграфическая	19.5	15.7	-	0.3	1.1
Строительство	13.1	4.2	1.9	1.9	4.0
Транспорт	15.1	6.5	3.6	1.1	1.8
Связь	0.4	0.4	-	-	-

**УДЕЛЬНЫЙ ВЕС ЧИСЛЕННОСТИ МУЖЧИН И ЖЕНЩИН,
ЗАНЯТЫХ ВО ВРЕДНЫХ И ОПАСНЫХ УСЛОВИЯХ ТРУДА**
(на конец 2002 г.; в процентах от общей численности
работников соответствующего пола в отрасли)

	Промыш- ленность	Строи- тельство	Тран- спорт	Связь
Работали в условиях, не отвечающих санитарно-гигиеническим нормам:				
мужчин	33.8	15.6	19.9	0.1
женщин	20.9	5.1	2.6	0.5
Работали в условиях повышенного(ной): уровня шума, ультра- и инфразвуков				
мужчин	20.6	5.2	8.7	-
женщин	11.7	0.8	0.9	0.5
уровня вибрации				
мужчин	3.4	2.5	5.1	-
женщин	0.5	-	-	-
запыленности воздуха рабочей зоны				
мужчин	10.5	2.4	1.4	-
женщин	5.1	0.6	0.2	-
загазованности воздуха рабочей зоны				
мужчин	4.8	4.4	2.3	-
женщин	3.2	2.5	0.5	-
уровня неионизирующего излучения				
мужчин	0.5	-	0.2	0.1
женщин	0.1	-	0.1	-
уровня ионизирующего излучения				
мужчин	6.4	3.3	-	-
женщин	1.6	1.4	-	-
Заняты тяжелым физическим трудом				
мужчин	4.3	5.8	5.2	-
женщин	2.7	0.4	0.8	-

**УДЕЛЬНЫЙ ВЕС ЧИСЛЕННОСТИ РАБОТНИКОВ,
КОТОРЫМ УСТАНОВЛЕНЫ ЛЬГОТЫ И КОМПЕНСАЦИИ
ЗА РАБОТУ В НЕБЛАГОПРИЯТНЫХ УСЛОВИЯХ ТРУДА**

(на конец года; в процентах от общей численности
работников соответствующей отрасли)

	Промыш- ленность	Строи- тельство	Транспорт	Связь
Работники, занятые в неблагоприятных условиях труда ¹⁾				
1992	44.7	35.2	41.9	11.2
1995	42.7	27.8	31.2	8.3
1996	43.1	31.3	32.0	9.3
1997	40.8	34.1	32.0	7.6
1998	43.7	35.5	33.9	5.6
1999	42.8	36.9	31.1	6.0
2000	44.7	35.6	37.1	6.3
2001	46.3	37.4	35.9	6.9
2002	47.1	37.1	33.4	9.3
Работники, которым за работу в неблагоприятных условиях труда установлены:				
дополнительные отпуска				
1992	25.2	29.8	27.1	5.2
1995	21.9	16.4	20.7	3.4
1996	24.6	17.8	20.8	3.4
1997	28.1	25.8	20.6	2.8
1998	29.1	24.5	22.4	0.7
1999	29.6	24.9	21.4	0.5
2000	29.8	22.7	23.2	2.1
2001	30.6	25.0	24.3	2.9
2002	35.0	21.6	21.2	3.4
сокращенный рабочий день				
1992	5.3	2.0	0.7	6.1
1995	4.5	2.2	0.3	3.3
1996	4.9	2.4	0.3	3.3
1997	5.2	3.1	0.5	3.1
1998	5.4	3.1	0.4	3.0
1999	5.5	3.5	0.8	3.4
2000	5.4	2.6	0.5	2.5
2001	5.7	4.3	0.4	3.2
2002	5.7	3.3	0.4	3.1
бесплатное лечебно-профилактическое питание				
1992	5.7	0.9	0.6	-
1995	6.0	1.6	0.3	0.4
1996	5.6	2.0	0.6	-
1997	5.5	3.4	0.8	-
1998	5.5	2.8	-	-
1999	5.5	2.8	-	-
2000	5.4	2.8	0.7	-
2001	6.9	4.0	-	-
2002	6.2	3.2	-	-

продолжение

	Промыш- ленность	Строи- тельство	Транспорт	Связь
бесплатное получение молока или других равноценных пищевых продуктов				
1992	32.2	14.7	13.2	1.8
1995	29.9	17.0	9.2	1.8
1996	29.1	15.2	9.6	1.7
1997	29.2	20.6	11.1	1.2
1998	29.3	17.8	12.4	1.2
1999	28.7	21.4	12.6	1.2
2000	29.1	20.6	11.5	1.1
2001	30.8	19.4	12.1	1.6
2002	29.9	26.3	12.4	1.6
повышенные тарифные ставки (оклады) и доплаты				
1992	20.5	6.8	1.3	1.4
1995	29.0	8.9	13.3	2.2
1996	30.3	7.7	12.8	2.6
1997	30.0	12.9	12.3	2.5
1998	27.2	11.8	12.8	2.0
1999	32.3	12.1	12.1	2.5
2000	32.3	8.4	13.3	1.7
2001	34.0	13.5	13.2	2.7
2002	36.3	14.6	12.8	4.1
право на государственную пенсию на льготных условиях по Спискам № 1 и № 2				
1992	17.3	9.7	2.7	3.0
1995	17.8	10.2	4.7	2.0
1996	17.8	8.9	5.9	2.2
1997	18.2	12.1	3.2	1.7
1998	18.7	14.3	3.3	1.9
1999	19.3	15.2	2.6	2.4
2000	18.9	12.2	2.7	2.2
2001	20.0	12.6	3.1	2.1
2002	21.0	14.3	3.5	0.8

¹⁾ По данному показателю приведена численность лиц, которым установлен хотя бы один вид льгот или компенсаций.

ТРАВМАТИЗМ НА ПРОИЗВОДСТВЕ
(человек)

	1992	1995	1996	1997	1998	1999	2000	2001	2002
Число пострадавших при несчастных случаях на производстве с утратой трудоспособности на 1 рабочий день и более и со смертельным исходом:									
всего	3827	2763	2327	1851	1572	1293	1166	1170	937
на 1000 работающих	6.6	5.3	6.3	5.3	4.8	4.0	3.7	3.8	3.2
Число пострадавших при несчастных случаях на производстве со смертельным исходом:									
всего	51	51	67	45	42	40	37	28	39
на 1000 работающих	0.087	0.098	0.182	0.130	0.128	0.125	0.117	0.091	0.135

Потери рабочего времени от несчастных случаев на производстве в 2002 г. составили 34.8 тыс. человеко-дней.

ПРОФЕССИОНАЛЬНЫЕ ЗАБОЛЕВАНИЯ (ОТРАВЛЕНИЯ)
(человек)

	1992	1995	1996	1997	1998	1999	2000	2001	2002
Численность больных с впервые установленным профессиональным заболеванием (отравлением) – всего	54	108	94	106	121	81	73	102	103
на 10000 работающих	1.10	1.94	1.67	1.95	2.10	1.76	1.63	2.31	2.42

МЕТОДОЛОГИЧЕСКИЕ ПОЯСНЕНИЯ

К безработным, применительно к стандартам Международной Организации Труда (МОТ), относятся лица в возрасте, установленном для измерения экономической активности, которые в рассматриваемый период удовлетворяли одновременно следующим критериям:

- не имели работы (доходного занятия);
- занимались поиском работы;
- были готовы приступить к работе.

Учащиеся, студенты, пенсионеры и инвалиды учитываются в качестве безработных, если они занимались поиском работы и были готовы приступить к ней.

Уровень безработицы определяется как удельный вес численности безработных в численности экономически активного населения.

Численность граждан, обратившихся в органы государственной службы занятости по вопросам трудоустройства - численность населения, обратившегося в рассматриваемый период в службу занятости в целях поиска работы, включая занятых лиц, желающих иметь место работы или иметь вторую работу, а также студентов и учащихся, желающих работать в свободное от учебы время.

Численность трудоустроенных граждан - общая численность лиц, получивших в рассматриваемый период работу при содей-

ствии органов государственной службы занятости.

Удельный вес работников, работающих в условиях, не отвечающих санитарно-гигиеническим нормам, исчисляется делением численности работников, испытывающих воздействие хотя бы одного вредного производственного фактора в пределах, превышающих установленные санитарно-гигиенические нормы, на общую численность работников соответствующих отраслей (в процентах).

Удельный вес работников, занятых тяжелым физическим трудом, исчисляется делением численности работников, физическая нагрузка которых за смену превышает нормы предельно допустимых нагрузок при подъеме и перемещении тяжестей вручную, на общую численность работников соответствующих отраслей (в процентах).

Удельный вес работников, работающих на оборудовании, не отвечающем требованиям безопасности, исчисляется делением численности работников, работающих на оборудовании, машинах и механизмах, не отвечающих требованиям системы стандартов безопасности труда, на общую численность работников соответствующих отраслей (в процентах).

уровень жизни населения

*Индикаторы уровня жизни
населения, доходы населения* 88

*Распределение доходов
и социально-экономическая
дифференциация населения* 94

*Структура потребительских
расходов и потребление
продуктов питания* 106

*Жилищные условия
населения* 112

Правонарушения 115

*Методологические
пояснения* 120

7

ИНДИКАТОРЫ УРОВНЯ ЖИЗНИ НАСЕЛЕНИЯ

ДОХОДЫ НАСЕЛЕНИЯ

СОСТАВ И ИСПОЛЬЗОВАНИЕ ДЕНЕЖНЫХ ДОХОДОВ НАСЕЛЕНИЯ

	1992	1995	1996	1997	1998	1999 ¹⁾	2000 ¹⁾	2001 ¹⁾	2002 ²⁾
Миллионов рублей, до 1998 г. - миллиардов рублей									
Денежные доходы-всего	45.6	4995.6	7345.5	9393.2	10073.2	16714.8	21764.9	28968.9	39866.4
в том числе:									
оплата труда	31.2	2089.0	3338.2	3821.4	4143.0	6230.7	8337.8	10947.7	15267.0
социальные выплаты	9.8	1292.9	1603.8	2280.6	2074.3	3396.8	4158.2	6097.0	8640.8
доходы от собственности, предпринимательской деятельности и другие	4.6	1613.7	2403.5	3291.2	3855.9	7087.3	9268.9	11924.2	15958.6
Денежные расходы-всего	36.3	4185.9	6111.6	7585.5	8554.6	14629.6	19236.8	25846.7	34942.9
в том числе на:									
покупку товаров и оплату услуг	29.1	3467.3	4980.1	6446.6	7472.7	12305.8	14882.0	18537.7	23361.5
обязательные платежи и разнообразные взносы	4.0	252.1	391.7	467.9	533.4	804.0	1003.0	1524.3	1997.8
сбережения	3.2	268.6	318.1	170.2	178.0	477.4	794.0	1187.8	1392.6
покупку иностранной валюты	-	197.9	421.7	500.8	370.5	560.5	805.4	987.6	1496.1
изменение средств на счетах физических лиц-предпринимателей ³⁾	-	-	-	-	-	481.9	1752.4	3609.3	6694.9
Прирост, уменьшение (-) денег на руках у населения	0.5	809.7	1233.9	1807.7	1518.6	2085.2	2528.1	3122.2	4923.5
В процентах									
Денежные доходы-всего	100	100	100	100	100	100	100	100	100
в том числе:									
оплата труда	68.4	41.8	45.5	40.7	41.1	37.3	38.3	37.8	38.3
социальные выплаты	21.5	25.9	20.8	24.3	20.6	20.3	19.1	21.0	21.7
доходы от собственности, предпринимательской деятельности и другие	10.1	32.3	33.7	35.0	38.3	42.4	42.6	41.2	40.0
Денежные расходы-всего	79.6	83.8	83.2	80.7	84.9	87.5	88.4	89.2	87.7
в том числе на:									
покупку товаров и оплату услуг	63.8	69.4	67.8	68.7	74.2	73.6	68.4	64.0	58.6

продолжение

	1992	1995	1996	1997	1998	1999 ¹⁾	2000 ¹⁾	2001 ¹⁾	2002 ²⁾
обязательные платежи и разнообразные взносы	8.8	5.0	5.3	4.7	4.6	4.3	4.4	5.0	5.0
сбережения	7.0	5.4	4.3	1.9	2.4	3.4	3.8	4.3	3.5
покупку иностранной валюты	-	4.0	5.8	5.4	3.7	3.3	3.7	3.4	3.8
изменение средств на счетах физических лиц-предпринимателей	-	-	-	-	-	2.9	8.1	12.5	16.8
Прирост, уменьшение (-) денег на руках у населения	20.4	16.2	16.8	19.3	15.1	12.5	11.6	10.8	12.3

продолжение

	2002 ²⁾			
	I кв.	II кв.	III кв.	IV кв.
Миллионов рублей				
Денежные доходы - всего	8327.3	9576.9	10193.0	11769.2
в том числе:				
оплата труда	3054.8	3411.3	3736.9	5064.0
социальные выплаты	1869.5	2037.1	2158.1	2576.1
доходы от собственности, предпринимательской деятельности и другие	3403.0	4128.5	4298.0	4129.1
Денежные расходы - всего	7404.1	8221.6	9021.6	10295.6
в том числе на:				
покупку товаров и оплату услуг	5019.3	5374.3	5707.1	7260.8
обязательные платежи и разнообразные взносы	513.2	583.2	730.8	170.6
сбережения	318.6	281.7	295.9	496.4
покупку иностранной валюты	298.1	350.2	373.7	474.1

продолжение

	2002 ²⁾			
	I кв.	II кв.	III кв.	IV кв.
Изменение средств на счетах физических лиц-предпринимателей	1254.9	1632.2	1914.1	1893.7
Прирост, уменьшение (-) денег на руках у населения	923.2	1355.3	1171.4	1473.6
В процентах				
Денежные доходы - всего	100	100	100	100
в том числе:				
оплата труда	36.7	35.6	36.6	43.0
социальные выплаты	22.4	21.3	21.2	21.9
доходы от собственности, предпринимательской деятельности и другие	40.9	43.1	42.2	35.1
Денежные расходы - всего	88.9	85.8	88.5	87.5
в том числе на:				
покупку товаров и оплату услуг	60.2	56.1	56.0	61.7
обязательные платежи и разнообразные взносы	6.2	6.1	7.2	1.5
сбережения	3.8	2.9	2.9	4.2
покупку иностранной валюты	3.6	3.7	3.7	4.0
Изменение средств на счетах физических лиц-предпринимателей	15.1	17.0	18.7	16.1
Прирост, уменьшение (-) денег на руках у населения	11.1	14.2	11.5	12.5

1) Данные уточнены.

2) Оценка.

3) Показатель введен с 1999г.

**ПОКУПАТЕЛЬНАЯ СПОСОБНОСТЬ
СРЕДНЕДУШЕВЫХ ДЕНЕЖНЫХ ДОХОДОВ НАСЕЛЕНИЯ**
(в месяц; килограммов)

	1992	1995	1996	1997	1998	1999	2000	2001	2002
Продовольственные товары									
говядина	41	35	38	41	37	29	33	29	34
молоко, л	1117	249	188	222	205	178	192	207	280
яйца, дес.	97	84	88	109	97	96	109	118	157
рыба мороженая	93	42	44	51	46	37	46	48	57
сахар-песок	72	93	129	154	124	111	121	131	168
масло растительное	47	44	60	72	50	43	71	84	79
яблоки	146	100	73	111	83	53	73	103	120
картофель	335	259	285	396	339	218	283	468	360
капуста	136	226	255	280	287	206	365	352	315
цитрусовые	13	52	59	72	58	46	62	65	90
хлеб ржано-пшеничный	223	291	213	275	312	333	257	297	420
масло животное	18	18	22	26	22	18	24	32	41

**ИЗМЕНЕНИЕ ПОКУПАТЕЛЬНОЙ СПОСОБНОСТИ
СРЕДНЕДУШЕВЫХ ДЕНЕЖНЫХ ДОХОДОВ НАСЕЛЕНИЯ
(2002 г. в процентах к предыдущему году)**

Продовольственные товары

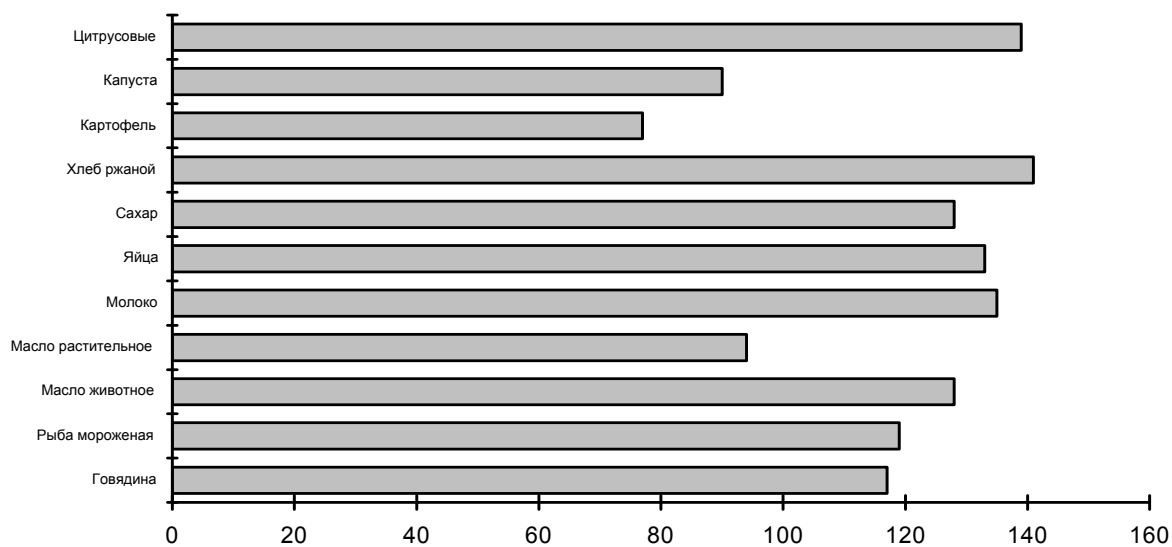

Непродовольственные товары

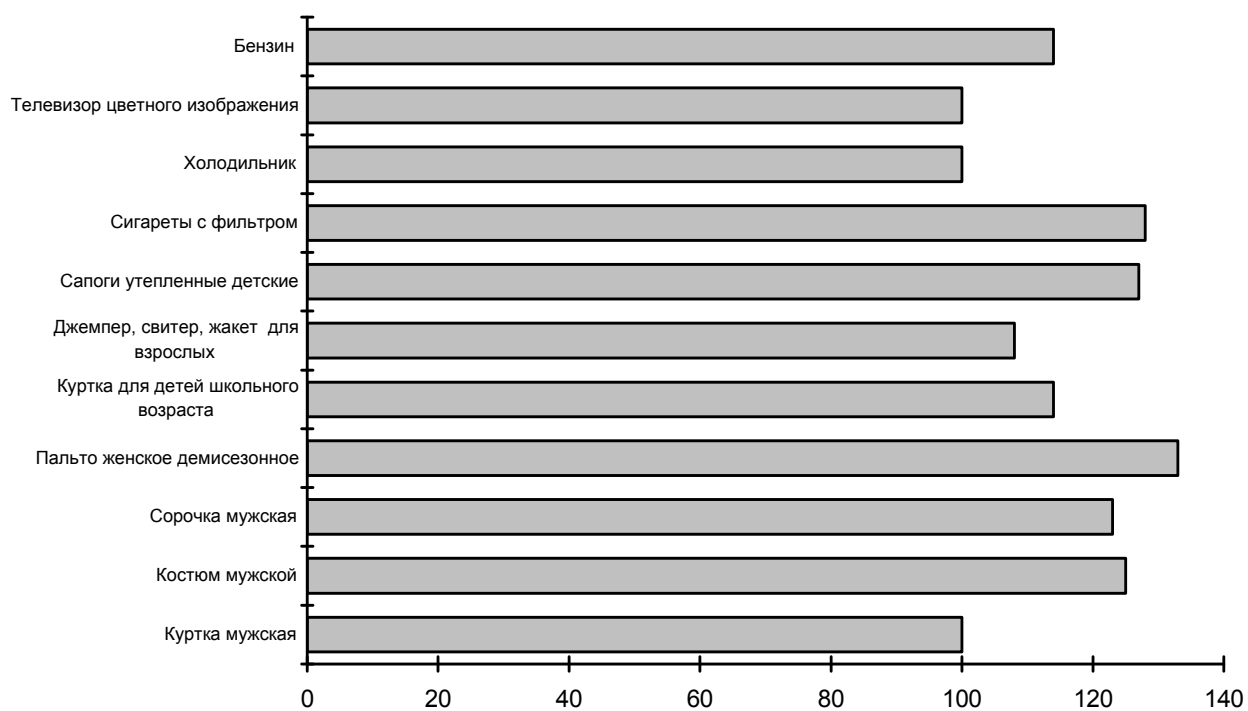

Платные услуги, оказываемые населению

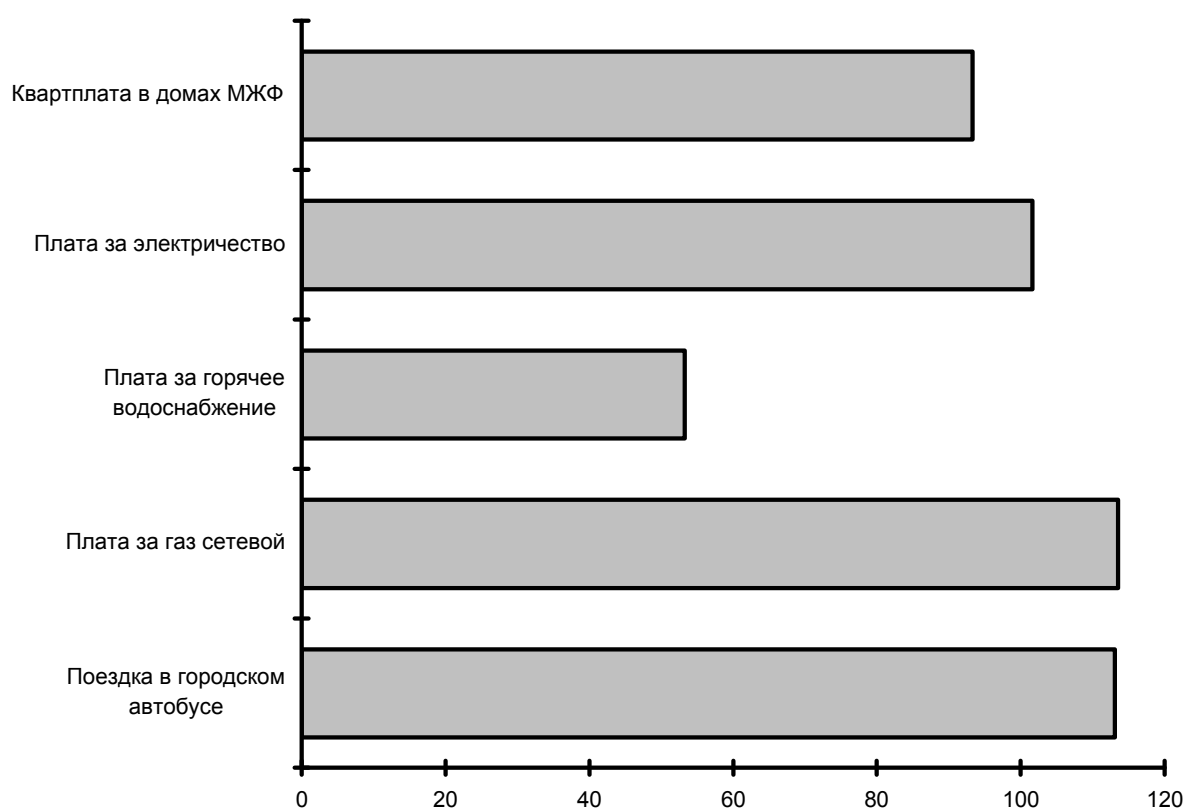

РАСПРЕДЕЛЕНИЕ ДОХОДОВ И СОЦИАЛЬНО-ЭКОНОМИЧЕСКАЯ ДИФФЕРЕНЦИАЦИЯ НАСЕЛЕНИЯ

РАСПРЕДЕЛЕНИЕ НАСЕЛЕНИЯ ПО ВЕЛИЧИНЕ СРЕДНЕДУШЕВЫХ ДЕНЕЖНЫХ ДОХОДОВ

	Тысяч человек					В процентах	
	2001	2002 ¹⁾				2001	2002 ¹⁾
		I кв.	II кв.	III кв.	IV кв.		
Все население	1298.9	1284.5	1284.5	1284.5	1284.5	100	100
в том числе со средне- душевыми денежными доходами в месяц, руб.:							
до 500.0	42.6	5.1	2.6	7.2	6.2	3.3	0.9
500.1-750.0	112.2	36.6	21.8	35.0	29.2	8.6	3.5
750.1-1000.0	155.6	88.9	59.9	71.8	60.6	12.0	6.5
1000.1-1500.0	314.4	282.4	222.1	215.2	187.2	24.2	17.8
1500.1-2000.0	237.1	285.7	261.9	230.0	210.3	18.3	17.8
2000.1-3000.0	256.3	355.8	386.3	342.9	337.3	19.7	25.4
3000.1-4000.0	102.7	142.9	186.9	185.7	200.8	7.9	13.5
Свыше 4000.0	78.0	87.1	143.0	196.7	252.9	6.0	14.6

¹⁾ Оценка.

РАСПРЕДЕЛЕНИЕ ОБЩЕГО ОБЪЕМА ДЕНЕЖНЫХ ДОХОДОВ НАСЕЛЕНИЯ

	1995	1996	1997	1998	1999	2000	2001	2002 ¹⁾
Денежные доходы – всего, процентов	100	100	100	100	100	100	100	100
в том числе по 20-ти процентным группам населения:								
первая (с наименьшими доходами)	8.2	7.7	7.0	7.4	7.3	7.6	7.1	7.2
вторая	13.2	12.6	11.9	12.3	12.2	12.5	12.0	12.1
третья	17.4	17.0	16.6	16.9	16.8	16.9	16.7	16.7
четвертая	23.2	23.1	23.1	23.1	23.1	23.1	23.1	23.1
пятая (с наибольшими доходами)	38.0	39.6	41.4	40.3	40.6	39.9	41.1	40.9
Коэффициент Джини (индекс концентрации доходов) ²⁾	0.296	0.318	0.341	0.327	0.331	0.322	0.338	0.335

¹⁾ Оценка.

²⁾ Величина коэффициента может варьировать от 0 до 1, при этом, чем выше значение показателя, тем более неравномерно распределены доходы.

ВЕЛИЧИНА ПРОЖИТОЧНОГО МИНИМУМА

(в среднем на душу населения; рублей; до 1998 г. - тысяч рублей в месяц)

	1995	1996	1997	1998	1999	2000 ¹⁾	2001 ¹⁾	2002
Все население	187.9	263.8	302.0	360.0	731.0	-	-	1693
в том числе:								
по социально-демо- графическим группам населения								
трудоспособное население	208.1	292.2	333.1	399.0	809.0	-	-	1825
пенсионеры	125.6	175.4	202.4	243.0	494.0	-	-	1407
дети	186.5	256.8	298.7	368.0	763.0	-	-	1663

¹⁾ Не был принят Закон Курской области для установления потребительской корзины (в соответствии с Федеральным законом "О прожиточном минимуме в Российской Федерации").

**ЧИСЛЕННОСТЬ НАСЕЛЕНИЯ С ДЕНЕЖНЫМИ ДОХОДАМИ
НИЖЕ ВЕЛИЧИНЫ ПРОЖИТОЧНОГО МИНИМУМА**

	1995	1996	1997	1998	1999	2000 ²⁾	2001 ³⁾	2002 ⁴⁾
Всего, тыс. человек	272.5	341.0	303.8	342.8	501.8	584.9	545.5	461.1
в процентах от общей численности населения	20.2	25.3	22.6	25.7	37.8	44.6	42.0	35.9

²⁾ В расчетах использованы ретроспективные оценки величины прожиточного минимума, полученные на основе проекта потребительской корзины (в соответствии с Федеральным законом "О прожиточном минимуме в Российской Федерации") по состоянию на конец 2002г.

³⁾ В расчетах использованы данные о величине прожиточного минимума, установленной органами исполнительной власти субъекта Российской Федерации в соответствии с Федеральным законом "О прожиточном минимуме в Российской Федерации" (IV кв.), а I-III кв. - ретроспективные оценки величины прожиточного минимума, рассчитанные в порядке, указанном в сноске ²⁾.

⁴⁾ Оценка.

**СРЕДНЕМЕСЯЧНАЯ НОМИНАЛЬНАЯ НАЧИСЛЕННАЯ
ЗАРАБОТНАЯ ПЛАТА РАБОТНИКОВ ПРЕДПРИЯТИЙ И ОРГАНИЗАЦИЙ
ПО ОТРАСЛЯМ ЭКОНОМИКИ**
(рублей; до 1998 г. - тысяч рублей)

	1992	1995	1996	1997	1998	1999	2000	2001	2002
Всего в экономике	4.7	320.6	534.5	629.5	740.6	1055.8	1453.6	2011.3	2866.0
Промышленность	6.2	397.7	645.3	783.4	964.0	1418.4	1925.1	2603.8	3747.1
Сельское хозяйство	3.5	181.0	296.1	343.5	379.0	532.0	745.8	1079.0	1404.8
Лесное хозяйство	3.6	235.6	387.7	431.3	437.0	632.5	865.1	1111.9	1714.6
Транспорт	5.3	450.7	657.0	840.3	941.0	1363.8	1891.4	2505.7	3737.0
Связь	4.3	431.7	689.0	886.6	839.0	1162.2	1618.2	2321.1	3015.0
Строительство	5.9	435.5	698.8	849.6	1004.0	1294.7	1744.6	2662.1	3269.4
Торговля, общественное питание, материально- техническое снабжение, сбыт и заготовки	4.2	280.1	508.9	546.5	654.0	891.3	1226.1	1712.5	2240.3
Информационно- вычислительное обслуживание	3.1	221.8	452.6	596.2	1285.0	1535.0	1540.5	3969.2	3367.7
Геология, разведка недр и гидрометеослужба	3.8	241.3	353.1	439.0	648.0	1020.4	1530.2	1941.5	3243.3
ЖКХ, производст- венные виды бытового обслуживания населения	3.8	334.3	550.2	687.6	771.0	1001.4	1339.8	1773.0	2460.5
Здравоохранение, физкультура, соци- альное обеспечение	3.0	240.8	422.5	436.4	461.0	655.3	877.9	1224.3	2121.6
Образование	2.8	232.0	404.4	425.0	463.0	654.6	857.5	1221.8	2123.2
Культура и искусство	2.1	216.5	322.4	384.1	376.0	551.5	777.3	1146.2	1761.8
Наука и научное обслуживание	5.2	249.2	459.4	632.2	672.0	1080.7	1683.3	2387.1	3067.2
Финансы, кредит, стра- хование и пенсионное обеспечение	10.7	623.1	1354.2	1242.6	2075.0	2850.3	3677.7	5661.0	7864.5
Управление	4.4	344.6	671.1	781.8	1055.0	1562.5	2230.2	2966.4	4127.1

**ОТНОШЕНИЕ СРЕДНЕМЕСЯЧНОЙ НАЧИСЛЕННОЙ ЗАРАБОТНОЙ ПЛАТЫ
РАБОТНИКОВ ПРЕДПРИЯТИЙ И ОРГАНИЗАЦИЙ
ПО ОТРАСЛЯМ ЭКОНОМИКИ К СРЕДНЕОБЛАСТНОМУ УРОВНЮ**
(в процентах к итогу)

	1992	1995	1996	1997	1998	1999	2000	2001	2002
Всего в экономике	100.0	100.0	100.0	100.0	100.0	100.0	100.0	100.0	100.0
Промышленность	131.9	124.1	120.7	124.4	130.1	134.3	132.4	129.5	130.7
Сельское хозяйство	74.5	56.5	55.4	54.6	51.1	50.4	51.3	53.6	49.0
Лесное хозяйство	76.6	73.5	72.5	68.5	59.0	59.9	59.5	55.3	59.8
Транспорт	112.8	140.6	122.9	133.5	127.0	129.2	130.1	124.6	130.4
Связь	91.5	134.7	128.9	140.8	113.2	110.1	111.3	115.4	105.2
Строительство	125.5	135.9	130.7	135.0	135.5	122.6	120.0	132.4	114.1
Торговля, общественное питание, материально-техническое снабжение, сбыт и заготовки	89.4	87.4	95.2	86.8	88.3	84.4	84.3	85.1	78.2
Информационно-вычислительное обслуживание	66.0	69.2	84.7	94.7	173.4	145.4	106.0	197.3	117.5
Геология, разведка недр и гидрометеослужба	80.9	75.3	66.1	69.7	87.4	96.6	105.3	96.5	113.2
ЖКХ, непроизводственные виды бытового обслуживания населения	80.9	104.3	102.9	109.2	104.0	94.8	92.2	88.2	85.9
Здравоохранение, физическая культура, социальное обеспечение	63.8	75.1	79.0	69.3	62.2	62.1	60.4	60.9	74.0
Образование	59.6	72.4	75.7	67.5	62.5	62.0	59.0	60.7	74.1
Культура и искусство	44.7	67.5	60.3	61.0	50.7	52.2	53.5	57.0	61.5
Наука и научное обслуживание	110.6	77.7	85.9	100.4	90.7	102.4	115.8	118.7	107.0
Финансы, кредит, страхование и пенсионное обеспечение	2.3р.	197.2	2.5р.	197.4	2.8р.	2.7р.	2.5р.	2.8р.	2.7р.
Управление	93.6	107.5	125.6	124.2	142.4	148.0	153.4	147.5	144.0

**СТРУКТУРА РАСПОЛАГАЕМЫХ РЕСУРСОВ ДОМАШНИХ ХОЗЯЙСТВ
РАЗЛИЧНЫХ СОЦИАЛЬНО-ЭКОНОМИЧЕСКИХ КАТЕГОРИЙ в 2002 г.**

(по материалам выборочного обследования бюджетов домашних хозяйств)

Распола- гаемые ресурсы (в среднем на одного члена до- машнего хозяйст- ва в ме- сяц), руб.	В процентах от общего объема располагаемых ресурсов					
	вало- вой доход	в том числе:			сумма	
		денеж- ный доход	стоимость натураль- ных по- ступлений продуктов питания	стоимость предостав- ленных в натураль- ном выра- жении льгот	привле- ченных средств и израсхо- дованных сбережений	
Все домашние хозяйства	2086.4	99.7	86.8	11.5	1.4	0.3
Домашние хозяй- ства, состоящие из:						
1 человека	5109.1	99.9	92.5	6.8	0.6	0.1
2 человек	2309.0	99.4	84.6	13.1	1.7	0.6
3 человек	2350.2	99.7	88.6	8.7	2.4	0.3
4 человек	1479.7	99.6	85.6	13.1	0.9	0.4
5 и более человек	1102.6	99.8	78.0	21.0	0.8	0.2
Домашние хозяйства, имеющие детей в возрасте до 16 лет:						
1 ребенка	1620.2	99.8	87.7	11.4	0.7	0.2
2 детей	1257.9	99.2	75.6	23.3	0.3	0.8
3 детей	1042.3	99.8	76.8	21.2	1.8	0.2
4 и более детей	979.9	100.0	27.7	72.1	0.2	-

	Распола- гаемые ресурсы (в среднем на одного члена до- машнего хозяйст- ва в ме- сяц),руб.	В процентах от общего объема располагаемых ресурсов					продолжение
		вало- вой доход	в том числе:			сумма привле- ченных средств и израсхо- дованных сбереже- ний	
			денеж- ный доход	стоимость натураль- ных по- ступлений продуктов питания	стоимость предостав- ленных в натураль- ном выра- жении льгот		
Домашние хозяй- ства по 10-про- центным груп- пам населения							
первая (с наимень- шими располагае- мыми ресурсами)	624.6	99.1	73.9	23.5	1.7	0.9	
вторая	869.6	99.2	74.9	22.4	1.9	0.8	
третья	1048.8	99.7	77.6	20.7	1.4	0.3	
четвертая	1215.3	99.6	79.8	18.6	1.2	0.4	
пятая	1349.5	99.8	79.6	19.3	0.9	0.2	
шестая	1567.8	99.4	82.3	15.8	1.3	0.6	
седьмая	1840.0	99.7	83.5	15.0	1.2	0.3	
восьмая	2259.9	99.6	86.4	11.9	1.3	0.4	
девятая	3102.3	99.3	87.5	10.3	1.5	0.7	
десятая (с наиболь- шими располагае- мыми ресурсами)	6986.6	100.0	95.1	3.5	1.4	-	

**СОСТАВ РАСХОДОВ НА КОНЕЧНОЕ ПОТРЕБЛЕНИЕ
ДОМАШНИХ ХОЗЯЙСТВ РАЗЛИЧНЫХ СОЦИАЛЬНО-ЭКОНОМИЧЕСКИХ
КАТЕГОРИЙ в 2002 г.**

(по материалам выборочного обследования бюджетов домашних хозяйств)

Расходы на конечное потребление (в среднем на одного члена домашнего хозяйства в месяц),руб.	В процентах от общего объема расходов на конечное потребление					
	стои- мость	в том числе:				
		денеж- ные расходы	стоимость натураль- ных поступ- лений продуктов питания	поступле- ний из личного подсобного хозяйства	получен- ных подар- ков и других поступ- лений	
Все домашние хозяйства	1652.3	56.8	42.3	14.5	13.4	1.1
Домашние хозяй- ства, состоящие из:						
1 человека	2521.4	55.0	41.2	13.8	12.4	1.4
2 человек	1999.3	58.2	43.0	15.2	14.3	0.9
3 человек	2002.5	52.4	42.2	10.2	9.4	0.8
4 человек	1340.0	55.3	40.9	14.4	13.2	1.2
5 и более человек	1009.8	66.9	44.0	22.9	21.2	1.7
Домашние хозяй- ства, имеющие детей в возрасте до 16 лет:						
1 ребенка	1369.7	55.1	41.6	13.5	11.8	1.7
2 детей	1130.1	60.6	34.7	25.9	24.4	1.5
3 детей	978.4	71.5	49.7	21.8	20.8	1.0
4 и более детей	916.6	93.6	16.5	77.1	70.6	6.5

продолжение

Расходы на конечное потребление (в среднем на одного члена домашнего хозяйства в месяц), руб.	В процентах от общего объема расходов на конечное потребление					
	стоимость	в том числе:				
		денежные расходы	стоимость натуральных поступлений продуктов питания	поступлений из личного подсобного хозяйства	полученных подарков и других поступлений	
Домашние хозяйства по 10-процентным группам населения						
первая (с наименьшими располагаемыми ресурсами)	590.8	68.8	43.9	24.9	24.1	0.8
вторая	803.3	69.1	44.9	24.2	22.6	1.6
третья	969.8	69.6	47.2	22.4	20.3	2.1
четвертая	1108.6	66.9	46.5	20.4	17.7	2.7
пятая	1214.1	65.7	44.3	21.4	19.3	2.1
шестая	1401.5	62.2	44.6	17.6	15.6	2.0
седьмая	1637.6	60.0	43.2	16.8	15.4	1.4
восьмая	2002.3	50.7	37.3	13.4	12.2	1.2
девятая	2639.9	58.1	46.0	12.1	11.6	0.5
десятая (с наибольшими располагаемыми ресурсами)	4154.6	43.5	37.5	6.0	5.7	0.3

продолжение

	В процентах от общего объема расходов на конечное потребление			
	расходы на	стоимость		
	покупку не-	покупку	оплату услуг	предоставленных
	продовольст-	алкогольных		работодателем
	венных товаров	напитков		льгот в натураль-
				ном выражении
Все домашние хозяйства	27.9	1.6	13.0	0.7
Домашние хозяйства, состоящие из:				
1 человека	27.1	0.9	17.0	-
2 человек	30.2	2.6	9.0	-
3 человек	31.7	1.7	11.8	2.4
4 человек	26.7	1.0	16.8	0.2
5 и более человек	19.5	1.0	12.6	-
Домашние хозяйства, имеющие детей в возрасте до 16 лет:				
1 ребенка	28.4	1.3	15.1	0.1
2 детей	23.6	0.9	14.7	0.2
3 детей	19.6	0.5	7.7	0.7
4 и более детей	5.7	-	0.7	-

продолжение

	В процентах от общего объема расходов на конечное потребление			стоимость предоставленных работодателем льгот в натуральном выражении
	покупку не-продовольственных товаров	расходы на покупку алкогольных напитков	оплату услуг	
Домашние хозяйства по 10-процентным группам населения				
первая (с наименьшими располагаемыми ресурсами)	15.8	0.4	14.9	0.1
вторая	16.2	0.6	14.0	0.1
третья	15.8	0.5	13.9	0.2
четвертая	17.8	0.6	14.4	0.3
пятая	21.3	1.2	11.8	-
шестая	21.3	0.7	15.6	0.2
седьмая	23.4	1.1	14.9	0.6
восьмая	33.3	1.4	14.4	0.2
девятая	28.3	2.7	10.5	0.4
десятая (с наибольшими располагаемыми ресурсами)	40.6	2.3	11.7	1.9

**СРЕДНИЙ РАЗМЕР НАЗНАЧЕННЫХ МЕСЯЧНЫХ ПЕНСИЙ
ПЕНСИОНЕРОВ, СОСТОЯЩИХ НА УЧЕТЕ В ОРГАНАХ
СОЦИАЛЬНОЙ ЗАЩИТЫ НАСЕЛЕНИЯ,
ПО ВИДАМ ПЕНСИОННОГО ОБЕСПЕЧЕНИЯ¹⁾**

(на конец года; рублей; до 1998 г. - тысяч рублей)

	1992	1995	1996	1997	1998	1999	2000	2001	2002
Все пенсионеры	3.9	201.3	264.3	315.6	363	477	748.7	1038.4	1312.8
в том числе получающие пенсии:									
по старости	3.2	210.8	280.9	325.8	385	450	808.6	1120.5	1410.2
по инвалидности	2.8	189.5	269.4	302.6	320	427	609.0	832.6	1028.6
по случаю потери кормильца (на каждого нетрудоспособного члена семьи)	2.2	113.4	214.4	229.3	227	351	440.9	660.3	776.1
за выслугу лет	3.5	248.5	301.8	343.6	344	428	584.8	743.6	-
социальные	2.0	133.9	215.9	241.9	241	356	453.3	629.8	962.4

**СООТНОШЕНИЕ МЕЖДУ СРЕДНИМ РАЗМЕРОМ НАЗНАЧЕННОЙ
МЕСЯЧНОЙ ПЕНСИИ, НАЧИСЛЕННОЙ ЗАРАБОТНОЙ ПЛАТОЙ РАБОТАЮЩИХ И
ВЕЛИЧИНОЙ ПРОЖИТОЧНОГО МИНИМУМА ПЕНСИОНЕРА**

Годы	Средний размер пенсии ¹⁾ , руб., до 1998 г. - тыс. руб.	Средний размер пенсии в процентах к		Реальный размер средней пенсии в процентах к предыдущему году
		среднему размеру заработной платы	величине прожиточного минимума	
1995	156.8	49	125	74.0
1996	258.5	48	147	110
1997	283.5	45	140	96.0
1998	354.5	48	146	99.5
1999	408.0	39	83	61.3
2000	634.9	44	-	125.7
2001	933.0	47	-	118.1
2002	1219.8	43	87	110.3

¹⁾ 1995-2001 гг. с учетом компенсационных выплат.

**ЧИСЛЕННОСТЬ ПЕНСИОНЕРОВ, СОСТОЯЩИХ НА УЧЕТЕ
В ОРГАНАХ СОЦИАЛЬНОЙ ЗАЩИТЫ НАСЕЛЕНИЯ,
ПО ВИДАМ ПЕНСИОННОГО ОБЕСПЕЧЕНИЯ**
(на конец года)

	1992	1995	1996	1997	1998	1999	2000	2001	2002
Всего пенсионеров, человек	391436	403758	407962	410108	409292	406295	401464	398709	393872
по старости	320461	324032	322923	320505	316150	313477	309559	307832	309158
родители погибших военнослужащих	-	292	326	-	-	-	-	-	-
по инвалидности	35171	45940	47678	50514	52038	52300	51502	52183	50470
по случаю потери кормильца (на каждого нетрудо- способного члена семьи)	24896	20855	20794	21032	21805	21031	20706	20840	20212
за выслугу лет	466	950	4253	5199	5918	6174	6135	5614	-
социальные	10442	11689	11988	12858	13381	13313	13562	12240	14032
В процентах к численности пенсионеров по старости, в возрасте:									
женщины									
до 55 лет	2.7	2.3	2.2	2.1	2.2	2.6	3.1	3.4	4.1
55-59 лет	12.0	15.2	15.3	15.3	12.5	11.3	9.2	6.9	7.3
мужчины									
до 60 лет	2.4	3.3	3.1	3.1	2.7	2.4	2.3	2.1	2.3
60-64 лет	11.2	8.6	8.3	8.3	9.3	10.2	10.5	9.6	8.6

СТРУКТУРА ПОТРЕБИТЕЛЬСКИХ РАСХОДОВ И ПОТРЕБЛЕНИЕ ПРОДУКТОВ ПИТАНИЯ

(по материалам выборочного обследования бюджетов домашних хозяйств)

СТРУКТУРА ПОТРЕБИТЕЛЬСКИХ РАСХОДОВ ДОМАШНИХ ХОЗЯЙСТВ ¹⁾

(в процентах)

	1992	1995	1996	1997	1998	1999	2000	2001	2002
Потребительские расходы-всего	100	100	100	100	100	100	100	100	100
в том числе:									
Расходы на покупку продуктов для домашнего питания	41.0	48.9	47.9	45.5	52.0	57.2	55.4	50.6	47.2
из них на покупку:									
хлеба и хлебных продуктов	5.3	9.0	12.8	10.3	10.6	11.4	12.3	10.9	9.3
картофеля	0.3	0.4	0.3	0.2	0.3	0.6	0.5	0.3	0.2
овощей и бахчевых	2.3	2.3	1.9	2.3	2.1	2.6	2.5	1.9	1.4
фруктов и ягод	2.1	2.3	1.9	1.3	1.5	1.8	2.8	1.9	1.7
мяса и мясных продуктов	12.0	14.1	12.3	12.8	13.5	13.1	12.9	14.5	15.5
рыбы и рыбных продуктов	2.1	3.0	2.9	3.4	3.5	3.3	4.3	3.1	2.8
молока и молочных продуктов	6.2	7.2	6.9	6.6	7.0	7.1	6.4	5.4	5.3
сахара и кондитерских изделий	6.9	6.8	5.3	5.4	7.3	10.1	7.2	6.9	5.8
яиц	1.6	1.5	1.5	0.8	1.2	1.6	1.5	1.4	1.0
масла растительного и др. жиров	0.7	1.3	1.1	1.3	2.6	2.9	1.9	1.6	1.5
чая, кофе, безалкогольных напитков	1.5	1.0	1.0	1.1	2.4	2.7	3.1	2.7	2.7
Расходы на питание вне дома (общественное питание)	2.1	1.4	1.5	1.7	0.6	1.3	2.4	1.9	3.5
Расходы на покупку алкогольных напитков	2.7	1.9	1.9	2.4	2.4	1.4	1.8	1.6	1.8
Расходы на покупку непродовольственных товаров	46.2	36.4	37.1	37.4	32.8	29.4	29.4	33.7	32.4
в том числе на покупку:									
одежды, обуви, белья, тканей	29.3	17.6	16.1	13.2	11.7	12.3	14.0	13.6	14.8
телерадиоаппаратуры, предметов для отдыха, увлечений,									
транспортных средств	4.0	4.8	6.2	13.6	7.5	5.2	3.0	7.1	3.6
строительных материалов	1.6	1.5	1.5	1.1	2.2	2.1	1.9	1.2	0.8
топлива	0.1	2.9	3.6	2.0	1.2	1.3	2.0	1.8	1.8

продолжение

	1992	1995	1996	1997	1998	1999	2000	2001	2002
товаров и принадлежностей по ведению хозяйства, мебели предметов личной гигиены, фармацевтических и медицинских товаров и других табачных изделий галантереи и других товаров	6.4	3.9	3.6	4.0	5.5	3.5	3.2	3.3	3.6
Расходы на оплату услуг в том числе на оплату:	8.0	11.4	11.6	13.0	12.2	10.7	11.0	12.2	15.1
жилищно- коммунальных услуг	0.7	3.3	4.0	3.9	4.9	4.9	4.7	4.8	6.7
из них:									
жилья	0.2	1.1	1.0	1.2	1.5	0.6	0.7	0.4	0.2
электроэнергии	0.2	0.6	0.6	0.6	0.6	0.6	0.7	0.7	0.8
газа	0.1	0.2	0.6	1.8	1.8	2.5	1.7	1.3	1.4
центрального отопления	0.1	0.5	0.7	0.1	0.2	0.3	0.4	0.7	1.4
воды и других коммунальных услуг	0.1	0.9	1.1	0.2	0.8	0.9	1.2	1.7	2.9
прочих бытовых услуг	1.9	3.6	2.2	3.2	2.5	1.8	1.0	1.8	1.5
услуг учреждений культуры	0.2	0.1	0.1	1.2	0.2	0.2	0.4	1.1	0.3
услуг в системе образования	3.1	0.5	0.2	0.7	0.8	0.5	0.4	0.5	0.6
санаторно-оздоровительных и медицинских услуг	0.3	0.4	0.3	0.6	0.8	0.4	0.8	0.4	1.2
услуг пассажирского транспорта	1.4	2.9	3.3	2.0	2.1	1.9	2.2	2.1	2.4
услуг связи	0.2	0.5	1.0	0.7	0.8	0.9	1.3	1.0	1.3
прочих услуг	0.2	0.1	0.5	0.7	0.1	0.1	0.2	0.5	1.1

¹⁾ Начиная с 1997 г. изменены порядок формирования выборочной совокупности и программа обследования бюджетов домашних хозяйств.

ПОТРЕБЛЕНИЕ ПРОДУКТОВ ПИТАНИЯ

В ДОМАШНИХ ХОЗЯЙСТВАХ

(в среднем на члена домохозяйства в год; килограммов)

Годы	Хлеб- ные продук- ты	Карто- фель	Овощи и бах- чевые	Фрукты и ягоды	Мясо и мя- сопро- дукты	Яйца, шт.	Моло- ко и молоч- ные продук- ты	Рыба и рыбо- продук- ты	Сахар и кон- дитер- ские изде- лия
Все домашние хозяйства									
1992	101	116	77	28	64	240	269	11	29
1995	114	176	100	38	64	252	305	10	32
1996	106	170	95	37	53	216	272	11	30
1997	128	149	80	28	49	211	228	14	28
1998	153	145	75	31	49	225	238	15	33
1999	145	135	97	29	43	220	214	12	33
2000	132	115	93	38	47	177	193	18	49
2001	129	133	98	30	52	213	210	15	29
2002	128	119	92	29	58	202	220	13	26
Домашние хозяйства в городской местности									
1992	102	113	77	35	68	228	251	11	29
1995	103	133	92	40	59	216	236	10	30
1996	92	124	85	37	49	180	216	8	28
1997	102	137	91	37	62	204	257	16	25
1998	120	112	82	34	62	251	278	17	32
1999	111	116	100	27	50	254	232	13	32
2000	99	100	91	38	49	200	184	17	43
2001	104	108	95	33	55	227	186	16	26
2002	101	88	90	31	69	228	203	14	25
Домашние хозяйства в сельской местности									
1992	140	191	92	30	68	336	347	7	26
1995	130	236	110	37	68	312	402	11	37
1996	124	235	108	36	59	252	353	13	34
1997	169	167	65	13	30	221	186	13	31
1998	203	194	65	26	29	185	175	12	34
1999	199	163	92	32	32	168	187	10	34
2000	183	138	95	38	43	140	205	19	60
2001	166	170	102	26	46	192	246	13	30
2002	171	169	95	25	40	162	246	12	28

**ПОТРЕБЛЕНИЕ ПРОДУКТОВ ПИТАНИЯ В ДОМАШНИХ ХОЗЯЙСТВАХ
РАЗЛИЧНЫХ СОЦИАЛЬНО-ЭКОНОМИЧЕСКИХ КАТЕГОРИЙ**

(в среднем на члена домохозяйства в месяц; килограммов)

	Хлебные продукты	Карто- фель	Овощи и бахчевые	Фрукты и ягоды	Мясо и мясопро- дукты
2001г.					
Домашние хозяйства по 10-про- центным группам населения					
первая (с наименьшими денежными доходами)	6.9	8.2	3.5	1.0	1.9
вторая	8.5	11.1	5.1	1.4	2.5
третья	9.6	11.3	7.0	2.1	3.1
четвертая	9.4	10.5	7.6	2.4	3.8
пятая	10.8	10.9	7.9	2.7	3.9
шестая	10.5	11.8	9.9	2.5	5.1
седьмая	11.1	12.2	10.7	3.3	5.7
восьмая	11.6	9.8	9.1	3.3	5.2
девятая	14.6	9.4	9.7	3.3	5.0
десятая (с наибольшими денежными доходами)	13.5	16.2	10.6	3.1	6.5
2002г.					
Домашние хозяйства по 10-про- центным группам населения					
первая (с наименьшими денежными доходами)	7.2	8.4	3.4	0.9	2.1
вторая	8.7	0.9	5.4	1.7	2.7
третья	9.8	10.0	6.8	1.7	3.8
четвертая	9.5	9.8	8.0	2.1	4.5
пятая	10.0	10.4	8.0	2.6	4.4
шестая	12.0	10.2	8.2	2.4	4.9
седьмая	11.7	10.8	8.3	2.3	5.2
восьмая	10.3	9.4	9.6	2.9	4.6
девятая	15.0	10.8	9.4	3.7	7.1
десятая (с наибольшими денежными доходами)	11.9	10.0	9.0	3.4	8.2

продолжение

	Молоко и молоч- ные про- дукты	Яйца, шт.	Рыба и рыбопро- дукты	Сахар и конди- терские изделия	Масло рас- тительное и другие жиры
2001 г.					
домашние хозяйства по 10-про- центным группам населения					
первая (с наименьшими денежными доходами)	8.1	10.9	0.6	0.7	0.4
вторая	12.1	13.6	0.9	1.3	0.6
третья	15.1	15.7	1.0	1.8	0.7
четвертая	17.4	16.5	1.1	1.4	0.7
пятая	19.7	18.8	1.3	2.3	0.8
шестая	17.2	17.0	1.4	3.0	0.9
седьмая	19.2	19.5	1.5	2.7	1.1
восьмая	19.3	16.8	1.3	3.1	0.9
девятая	22.2	25.0	1.2	2.9	1.1
десятая (с наибольшими денежными доходами)	23.4	22.8	1.8	4.2	1.5
2002 г.					
домашние хозяйства по 10-про- центным группам населения					
первая (с наименьшими денежными доходами)	9.3	9.0	0.6	0.8	0.4
вторая	13.4	13.1	0.8	1.0	0.6
третья	15.2	15.0	0.8	1.8	0.6
четвертая	16.5	14.5	0.8	1.4	0.7
пятая	19.3	16.8	1.1	2.1	0.7
шестая	20.4	21.2	1.2	2.5	0.9
седьмая	20.3	17.5	1.1	2.9	0.9
восьмая	18.5	17.0	1.2	2.6	0.8
девятая	26.4	21.8	1.2	4.3	0.9
десятая (с наибольшими денежными доходами)	22.6	21.7	2.2	2.0	1.0

**СОСТАВ ПИЩЕВЫХ ВЕЩЕСТВ И КАЛОРИЙНОСТЬ ПОТРЕБЛЕННЫХ
ПРОДУКТОВ ПИТАНИЯ В ДОМАШНИХ ХОЗЯЙСТВАХ**

(в среднем на члена домашнего хозяйства в сутки)

	1992	1995	1996	1997	1998	1999	2000	2001	2002
Все домашние хозяйства									
Состав пищевых веществ и калорийность суточного рациона									
белки, г	64	69	64	66	72	67	64	66	67
жиры, г	88	97	87	84	102	91	90	95	94
углеводы, г	343	402	379	401	458	442	452	406	392
килокалорий – всего	2433	2770	2570	2629	3052	2864	2883	2748	2689
в том числе в продуктах животного происхождения, в процентах от общей калорийности суточного рациона	34.2	34.2	33.2	26.8	25.2	24.7	23.8	27.1	28.8
Домашние хозяйства в городской местности									
Состав пищевых веществ и калорийность суточного рациона									
белки, г	65	58	52	64	69	61	55	59	62
жиры, г	90	81	74	95	114	96	86	89	94
углеводы, г	341	348	320	342	386	370	369	347	325
килокалорий – всего	2443	2365	2166	2487	2856	2599	2476	2432	2405
в том числе в продуктах животного происхождения, в процентах от общей калорийности суточного рациона	31.6	30.6	30.2	32.0	31.1	29.0	26.5	28.2	32.9
Домашние хозяйства в сельской местности									
Состав пищевых веществ и калорийность суточного рациона									
белки, г	85	84	80	69	77	75	76	76	75
жиры, г	106	120	106	67	84	83	97	104	93
углеводы, г	455	478	462	487	569	553	582	495	498
килокалорий – всего	3127	3347	3138	2839	3350	3274	3520	3227	3140
в том числе в продуктах животного происхождения, в процентах от общей калорийности суточного рациона	36.8	38.6	36.1	20.2	17.5	19.4	20.8	25.9	23.8

ЖИЛИЩНЫЕ УСЛОВИЯ НАСЕЛЕНИЯ

ЖИЛИЩНЫЙ ФОНД

(общая площадь жилищ; на конец года; тысяч квадратных метров)

	1995	1996	1997	1998	1999	2000	2001	2002
Жилищный фонд -								
всего	26299.3	26450.8	26563.5	26732.9	26409.7	26451.7	26420.8	26549.0
в том числе в								
собственности:								
частной	20117.2	20174.5	20467.2	20906.5	20797.1	20675.7	20746.4	20903.8
государственной	1639.6	1579.3	1475.7	1201.5	777.5	690.3	721.4	690.6
муниципальной	3689.0	4145.5	4128.5	4235.0	4569.4	4858.4	4624.3	4596.7
общественной	3.8	8.1	7.6	7.5	6.4	6.2	8.5	8.6
смешанной	849.7	543.4	484.5	382.4	259.3	221.1	320.2	349.3
Городской								
жилищный								
фонд - всего	13683.2	13855.1	13988.2	14160.8	14299.3	14438.6	14598.9	14764.1
в том числе в								
собственности:								
частной	8347.1	8441.6	8700.8	9091.3	9259.9	9233.8	9547.7	9736.0
государственной	1030.8	965.5	900.7	665.8	446.2	354.5	372.0	371.0
муниципальной	3566.5	3963.8	3944.2	4047.9	4360.2	4649.4	4374.0	4319.7
общественной	3.8	4.1	4.1	4.1	4.1	4.1	4.1	4.1
смешанной	735.0	480.1	438.4	351.7	228.9	196.8	301.1	333.3
Сельский								
жилищный								
фонд - всего	12616.1	12595.7	12575.3	12572.1	12110.4	12013.1	11821.9	11784.9
в том числе в								
собственности:								
частной	11770.1	11732.9	11766.4	11815.2	11537.2	11441.9	11198.7	11167.8
государственной	608.8	613.8	575.0	535.7	331.3	335.8	349.4	319.6
муниципальной	122.5	181.7	184.3	187.1	209.2	209.0	250.3	277.0
общественной	-	4.0	3.5	3.4	2.3	2.1	4.4	4.5
смешанной	114.7	63.3	46.1	30.7	30.4	24.3	19.1	16.0

БЛАГОУСТРОЙСТВО ЖИЛИЩНОГО ФОНДА
(на конец года; в процентах)

	Удельный вес площади, оборудованной:						
	водопро- водом	канали- зацией	центрально- ным отопле- нием	ваннами (душем)	газом	горячим водоснаб- жением	наполь- ными электри- ческими плитами
Жилищный фонд - всего							
1995	53.3	50.3	52.2	47.1	85.7	40.9	5.1
1996	54.1	51.2	52.9	47.9	85.8	41.9	5.3
1997	54.5	51.6	53.5	48.3	86.1	42.4	5.4
1998	55.1	52.2	54.0	48.8	86.2	42.8	5.5
1999	58.1	55.2	58.2	50.7	87.4	46.9	5.3
2000	58.5	55.8	58.6	51.0	87.2	47.4	5.5
2001	60.3	57.8	60.5	53.5	86.1	49.0	5.7
2002	60.9	58.2	61.4	53.0	88.0	49.4	5.5
Городской жилищный фонд							
1995	79.8	77.7	83.2	74.0	83.7	68.6	8.6
1996	80.2	78.2	83.3	74.4	83.9	69.7	8.8
1997	80.5	78.6	83.8	74.7	84.3	70.1	8.9
1998	80.9	79.1	84.1	75.2	84.4	70.6	9.1
1999	84.7	82.8	88.8	76.8	86.8	75.7	8.7
2000	84.5	83.0	88.8	76.8	86.9	76.3	8.7
2001	85.2	83.8	88.5	77.6	85.9	76.9	8.7
2002	85.6	84.1	89.0	77.9	86.7	77.2	8.6
Сельский жилищный фонд							
1995	24.5	20.7	18.7	18.0	87.9	10.9	1.3
1996	25.3	21.4	19.4	18.8	87.9	11.4	1.5
1997	25.7	21.6	19.8	18.9	88.1	11.5	1.5
1998	26.0	21.8	20.1	19.1	88.3	11.4	1.4
1999	26.8	22.7	22.2	19.8	88.0	12.8	1.4
2000	27.2	23.3	22.4	20.0	87.5	12.7	1.5
2001	29.6	25.6	26.0	23.7	86.5	14.5	2.1
2002	29.9	25.8	26.8	21.8	89.5	14.7	1.6

ПЛОЩАДЬ ЖИЛИЩ, ПРИХОДЯЩАЯСЯ В СРЕДНЕМ НА ОДНОГО ЖИТЕЛЯ
(квадратных метров)

	1995	1996	1997	1998	1999	2000	2001	2002
Площадь жилищ, приходящаяся в среднем на одного жителя – всего	19.6	19.8	19.9	20.2	20.1	20.4	20.6	20.9
в городской местности	17.0	17.2	17.3	17.6	17.8	18.0	18.3	18.7
в сельской местности	23.4	23.6	23.9	24.3	23.8	24.1	24.2	24.7

ПРИВАТИЗАЦИЯ ЖИЛИЩНОГО ФОНДА

	1995	1996	1997	1998	1999	2000	2001	2002	Всего с начала приватизации по состоянию на 1 января 2003 г.
Число приватизированных жилых помещений (на конец года): тыс.	8.4	4.6	5.3	4.7	5.0	5.0	8.6	10.3	121.2
в процентах от общего числа жилых помещений, подлежащих приватизации	6.1	3.6	4.9	4.5	3.7	3.6	5.9	8.8	53.2
Площадь приватизированных помещений, тыс. м ²	395.0	209.6	245.5	230.8	227.1	235.3	422.3	512.1	5912.2

ПРЕДОСТАВЛЕНИЕ ЖИЛЬЯ ГРАЖДАНАМ

	1992	1995	1996	1997	1998	1999	2000	2001	2002	
Число семей, состоящих на учете на получение жилья, на конец года - единиц		66547	68574	68314	66970	65600	64502	63497	62512	61644
Число семей, получивших жилье и улучшивших жилищные условия за год - единиц		3899	5122	2142	2553	1783	1329	1297	1051	802
в процентах от числа семей, состоявших на учете на получение жилья		5.9	7.5	3.1	3.8	2.7	2.1	2.0	1.7	1.3

ПРАВОНАРУШЕНИЯ

Приводится информация УВД Курской области о лицах, совершивших преступления, их характеристика по полу, возрасту, социальному положению.

По данным управления судебного департамента Курской области представлена информация о численности осужденных, их составе, о распределении осужденных по основным мерам наказания.

ЧИСЛО ЗАРЕГИСТРИРОВАННЫХ ПРЕСТУПЛЕНИЙ

	1992	1995	1996	1997	1998	1999	2000	2001	2002
Зарегистрировано преступлений - всего	17346	24308	25162	19516	20693	22238	25003	23361	19588
в том числе:									
убийство и покушение на убийство	123	187	177	188	191	194	183	209	212
умышленное причинение тяжкого вреда здоровью	275	323	297	245	220	263	294	342	295
изнасилование и покушение на изнасилование	147	179	130	113	126	103	110	93	97
грабеж	709	644	571	448	476	541	683	760	805
разбой	140	138	113	95	166	166	151	153	171
кража	11375	11140	10333	8214	8869	9663	12102	11615	9154
преступления, связанные с наркотиками	160	1083	1371	1791	1381	1458	1236	1122	666
хулиганство	868	2197	1964	1181	1211	1154	1304	1244	1292
нарушение правил дорожного движения и эксплуатации транспортных средств	696	367	386	320	355	368	411	396	437

СОСТАВ ЛИЦ, СОВЕРШИВШИХ ПРЕСТУПЛЕНИЯ

(человек)

	1992	1995	1996	1997	1998	1999	2000	2001	2002
Выявлено лиц, совершивших преступления	9397	15175	14516	11856	12595	13904	14353	12556	9333
в том числе:									
по полу:									
мужчины	8284	12651	11769	9888	10520	11657	12045	10506	7565
женщины	1113	2524	2747	1968	2075	2247	2308	2050	1768
по возрасту во время совершения преступления, лет:									
14-15	317	377	441	327	347	392	505	463	341
16-17	918	1029	892	777	803	963	1041	1053	852
18-24	1879	2973	2665	2361	2651	3109	3178	2867	2219
25-29	1656	2237	2067	1754	1812	2080	2102	1744	1283
30-49	3824	6830	6609	5525	5854	6132	6231	5264	3762
50 и старше	803	1729	1842	1112	1128	1228	1296	1165	876
по занятию на момент совершения преступления:									
рабочие	3706	4635	4388	3365	3240	3288	3217	2803	2143
служащие	614	611	567	584	603	572	528	389	346
учащиеся	820	840	911	803	864	1044	1143	1078	835
лица без постоянного источника дохода	2065	6013	5762	5012	5480	6552	6917	6711	4825

**ЧИСЛО ОСУЖДЕННЫХ ПО ПРИГОВОРАМ СУДОВ,
ВСТУПИВШИМ В ЗАКОННУЮ СИЛУ, ПО ОТДЕЛЬНЫМ
ВИДАМ ПРЕСТУПЛЕНИЙ**

(человек)

	1992	1995	1996	1997	1998	1999	2000	2001	2002
Осуждено – всего	6366	10695	10527	9353	10571	12392	11202	9259	6810
из них:									
за убийство	92	135	144	117	240	167	101	125	94
за умышленное причинение тяжкого вреда здоровью	172	223	175	211	397	457	412	478	423
за изнасилование	141	147	107	93	136	101	97	93	68
за разбой	76	104	86	93	108	180	148	208	178
за грабеж	333	380	371	343	293	442	417	415	376
за кражу	2935	5278	4915	5314	5496	6862	6495	5617	2877
за преступления, связанные с наркотиками	74	199	189	285	380	443	395	457	305
за хулиганство	370	1366	1153	608	760	733	643	486	542
за нарушение правил дорожного движения и эксплуатации транспортных средств	332	178	162	193	193	176	134	194	159

СОСТАВ ОСУЖДЕННЫХ
(в процентах)

	1992	1995	1996	1997	1998	1999	2000	2001	2002
Осуждено – всего	100	100	100	100	100	100	100	100	100
из них в возрасте, лет:									
14-17	10.4	8.6	7.1	9.5	9.4	9.5	11.3	13.5	10.6
18-24	21.5	20.3	18.2	21.1	21.8	25.0	24.8	26.7	27.2
25-29	19.3	15.6	15.8	15.4	14.9	14.3	13.8	14.0	14.1
30-49	41.0	45.5	47.5	46.4	47.2	43.6	42.4	39.2	40.1
50 и старше	7.8	10.0	11.4	7.6	6.7	7.6	7.7	6.6	8.0
Из общей численности осужденных:									
женщины	8.4	13.1	16.1	13.0	12.5	14.1	14.4	11.1	13.0
трудоспособные лица, не работавшие и не учившиеся	20.6	34.8	36.6	36.1	41.2	42.0	43.6	44.4	46.3

**РАСПРЕДЕЛЕНИЕ ОСУЖДЕННЫХ
ПО ОСНОВНЫМ МЕРАМ НАКАЗАНИЯ, НАЗНАЧЕННЫМ СУДАМИ**
(в процентах)

	1992	1995	1996	1997	1998	1999	2000	2001	2002
Осуждено - всего	100	100	100	100	100	100	100	100	100
в том числе:									
к лишению свободы	31.7	31.7	32.1	31.9	33.0	30.4	25.8	31.8	30.0
к исправительным работам без лишения свободы	19.7	10.3	11.0	13.3	11.4	10.0	8.3	4.6	7.9
условному осуждению									
к лишению свободы и иным мерам наказания	35.9	40.8	37.9	45.9	48.1	52.1	57.8	59.5	54.3
к штрафу	12.7	17.2	19.0	8.9	7.5	7.5	8.1	4.1	7.8

**ЧИСЛЕННОСТЬ МОЛОДЕЖИ В ВОЗРАСТЕ ДО 30 ЛЕТ,
ОСУЖДЕННОЙ ЗА ОТДЕЛЬНЫЕ ВИДЫ ПРЕСТУПЛЕНИЙ**
(человек)

	1992	1995	1996	1997	1998	1999	2000	2001	2002
Осуждено – всего	3261	4759	4327	4303	4567	5825	5515	5042	3471
в том числе:									
за убийство	32	46	42	34	71	37	57	29	28
за умышленное причинение тяжкого вреда здоровью	76	84	68	76	69	87	106	90	85
за изнасилование	111	106	78	71	67	72	59	50	37
за разбой	38	79	59	73	81	129	105	155	108
за грабеж	254	256	245	233	191	269	227	282	236
за кражу	1606	2409	2120	2491	2435	3368	3306	2932	1563
за преступления, связанные с наркотиками	49	110	108	138	213	266	244	302	208
за хулиганство	258	745	605	395	416	479	431	385	376
за нарушение правил дорожного движения и эксплуатации транспортных средств	167	76	69	87	86	69	54	99	46

МЕТОДОЛОГИЧЕСКИЕ ПОЯСНЕНИЯ

Денежные доходы населения включают выплаченную заработную плату наемных работников (начисленную, скорректированную на изменение просроченной задолженности), доходы лиц, занятых предпринимательской деятельностью, пенсии, пособия, стипендии и другие социальные трансферты, доходы от собственности в виде процентов по вкладам, ценным бумагам, дивидендов и другие доходы. Другие доходы включают объем скрытой заработной платы.

Среднедушевые денежные доходы (в месяц) исчисляются делением годового объема денежных доходов на 12 и на среднегодовую численность наличного населения.

Реальный размер денежных доходов - относительный показатель, исчисленный путем деления индекса номинального размера (т. е. фактически сложившегося в отчетном периоде) денежных доходов населения на индекс потребительских цен за соответствующий временной период. Показатель в целом по Российской Федерации рассчитывается с 1992 г., по субъектам Российской Федерации - с 1994 г.

Покупательная способность денежных доходов населения отражает потенциальные возможности населения по приобретению товаров и услуг и выражается через товарный эквивалент среднедушевых денежных доходов населения и соотношение среднедушевых денежных доходов населения с величиной прожиточного минимума.

Выборочное обследование бюджетов домашних хозяйств проводится с 1988г. по выборочному методу и охватывает в области 495 хозяйств.

Обследование основывается на непосредственном опросе (интервьюировании) членов домашних хозяйств и дневниковых записях о произведенных расходах,

которые ведутся членами обследуемых домашних хозяйств.

Генеральную совокупность при отборе составляют все типы домашних хозяйств за исключением коллективных домашних хозяйств (лиц, долговременно находящихся в больницах, домах-интернатах для престарелых, школах-интернатах и др. институциональных заведениях, монастырях, религиозных общинах и прочих коллективных жилых помещениях).

Преступность - социально-правовое явление, включающее преступления, совершенные на конкретной территории в течение определенного периода времени, и характеризующееся количественными и качественными показателями.

Зарегистрированное преступление - выявленное и официально взятое на учет общественно опасное деяние, предусмотренное уголовным законодательством.

Преступления против личности - преступления, посягающие на жизнь, здоровье, свободу, честь и достоинство личности.

Тяжкое преступление - умышленное и неосторожное деяние, представляющее повышенную общественную опасность, предусмотренное ст.15 Уголовного кодекса РФ.

Экономическое преступление - уголовно-наказуемое деяние, совершенное в сфере производства, распределения и потребления товаров и услуг, в том числе связанное с незаконным использованием служебного статуса (хищения, совершенные путем присвоения, растраты, злоупотребления служебным положением; обман потребителей, нарушение правил торговли; нарушение государственной дисциплины цен, уклонение от уплаты налогов, выпуск и продажа товаров, оказание услуг, не отвечающих требованиям безопасности и пр.)

образование

Дошкольное образование 122

*Интернатные учреждения
для детей* 123

Общее образование 125

*Начальное
профессиональное
образование* 130

*Высшее и среднее
профессиональное
образование* 131

8

Раздел содержит статистические данные о дошкольных образовательных учреждениях, общеобразовательных учреждениях, учебных заведениях начального, среднего и высшего профессионального образования, интернатных учреждениях для детей, учреждениях дополнительного образования детей. Статистические данные по интернатным учреждениям для детей, устройству детей и подростков, оставшихся без попечения родителей, учреждениям дополнительного образования детей, учебным заведениям начального профессионального образования получены от комитета образования Правительства области.

ДОШКОЛЬНОЕ ОБРАЗОВАНИЕ

ДОШКОЛЬНЫЕ УЧРЕЖДЕНИЯ

(на конец года)

	1992	1995	1996	1997	1998	1999	2000	2001	2002
Число дошкольных учреждений	738	508	433	396	346	317	299	279	265
в том числе:									
в городах и поселках городского типа	285	219	201	191	174	164	159	158	153
в сельской местности	453	289	232	205	172	153	140	121	112
В них численность детей, человек	50111	34772	30105	27643	25536	25240	25798	25976	26079
в том числе:									
в городах и поселках городского типа	39878	28886	25452	23744	22049	21553	22032	22402	22650
в сельской местности	10233	5886	4653	3899	3487	3687	3766	3574	3429
В процентах от численности детей соответствующего возраста	49.2	40.8	38.2	37.2	36.5	36.2	39.2	40.9	41.1
в том числе:									
в городах и поселках городского типа	61.2	54.5	52.3	52.1	51.5	50.3	54.2	56.2	56.9
в сельской местности	27.9	18.2	15.5	13.6	13.0	13.7	14.9	15.1	14.5

продолжение

	1992	1995	1996	1997	1998	1999	2000	2001	2002
Обеспеченность местами детей, находящихся в дошкольных учреждениях (на 100 мест приходится детей)	92	79	77	75	75	79	85	95	98
в том числе:									
в городах и поселках городского типа	102	88	85	83	82	87	94	107	109
в сельской местности	66	54	52	48	48	50	54	56	59

ИНТЕРНАТНЫЕ УЧРЕЖДЕНИЯ ДЛЯ ДЕТЕЙ

ИНТЕРНАТНЫЕ УЧРЕЖДЕНИЯ ДЛЯ ДЕТЕЙ

(на конец года)

	1992	1995	1996	1997	1998	1999	2000	2001	2002
Дома ребенка									
число учреждений	2	1	1	1	1	1	1	1	1
в них детей, человек	62	99	127	133	136	134	126	135	137
Детские дома									
число учреждений	3	2	2	2	2	2	2	3	3
в них детей, человек	101	109	95	76	106	82	87	182	180
Школы-интернаты									
число учреждений	2	2	2	2	2	2	2	2	3
в них детей, человек	350	395	422	413	411	441	438	401	502
Школы-интернаты для умственно-отсталых детей-сирот									
число учреждений	2	2	2	2	2	2	2	2	2
в них детей, человек	275	239	249	229	216	226	227	217	207

**УСТРОЙСТВО ДЕТЕЙ И ПОДРОСТКОВ,
ОСТАВШИХСЯ БЕЗ ПОПЕЧЕНИЯ РОДИТЕЛЕЙ**
(человек)

	1992	1995	1996	1997	1998	1999	2000	2001	2002
Всего выявлено детей и подростков, оставшихся без попечения родителей	470	734	862	671	828	718	839	821	941
из них были устроены:									
в дома ребенка, детские дома и школы-интернаты для детей-сирот и детей, оставшихся без попечения родителей, детские дома семейного типа	96	191	242	195	290	239	267	229	287
под опеку (попечительство), на усыновление, в приемную семью, возвращены родителям	366	496	583	445	505	475	532	550	586
в учреждения начального, среднего и высшего профессионального обучения и другие образовательные учреждения на полное государственное обеспечение	8	5	16	11	22	3	11	19	19
Состоит на учете детей-сирот и детей, оставшихся без попечения родителей	3738	4448	4767	4894	5053	5062	5267	5351	5551
в том числе:									
находится детей и подростков на воспитании в семьях:									
под опекой (попечительство)	1237	1621	1843	2007	2096	2125	2276	2339	2501
на усыновлении	1379	1590	1601	1576	1600	1537	1513	1477	1403
в приемных семьях	-	-	-	-	50	50	49	49	51
воспитывается детей:									
в домах ребенка	62	99	127	133	136	134	91	78	90
в детских домах	101	109	95	76	106	82	87	182	180
в школах-интернатах для детей-сирот	350	395	422	413	411	441	438	401	502
в школах-интернатах общего типа	334	395	430	460	438	467	586	608	617
в школах-интернатах для детей с недостатками умственного или физического развития	275	239	249	229	216	226	227	217	207

ОБЩЕЕ ОБРАЗОВАНИЕ

ГОСУДАРСТВЕННЫЕ ДНЕВНЫЕ ОБЩЕОБРАЗОВАТЕЛЬНЫЕ ШКОЛЫ
(на начало учебного года)

	1992/93	1995/96	1996/97	1997/98	1998/99	1999/00	2000/01	2001/02	2002/03
Число общеобразова- тельных школ	971	946	933	921	912	907	906	890	887
в том числе:									
в городах и поселках городского типа	140	145	145	145	145	145	145	149	149
в сельской местности	831	801	788	776	767	762	761	741	738
Из общего числа школ:									
начальных	239	216	203	191	184	181	180	166	164
основных	309	289	284	280	276	274	273	268	266
средних (полных)	407	423	428	432	434	434	436	440	441
для детей с недостат- ками умственного или физического развития	16	17	17	17	17	17	16	16	16
санаторно-лесные школы	-	1	1	1	1	1	1	-	-
Численность учащихся, тыс. человек	169.7	184.3	185.3	185.1	181.7	176.9	170.0	163.7	156.5
в том числе:									
в городах и поселках городского типа	109.2	117.3	117.7	117.0	114.7	111.2	106.2	105.5	100.8
в сельской местности	60.5	67.0	67.6	68.1	67.0	65.7	63.8	58.2	55.7
Из общего числа учащихся:									
в 1-4 классах	63.7	69.4	68.5	65.5	61.7	57.8	53.3	50.1	48.0
в 5-9 классах	84.9	90.6	91.7	93.3	91.9	90.8	89.0	85.4	79.3
в 10-11 (12) классах	16.3	18.4	19.2	20.5	22.3	22.9	22.6	23.2	24.5
для детей с недостат- ками умственного или физического развития	4.8	5.9	5.9	5.8	5.8	5.4	5.1	5.0	4.7
Численность учителей, тыс. человек	16.1	18.0	18.5	18.6	18.3	16.8	18.2	18.4	17.7

В 2002/2003 учебном году по программе 1 класса обучалось 2204 детей шестилетнего возраста и 36 - пятилетнего.

ГИМНАЗИИ И ЛИЦЕИ

(из общего числа дневных общеобразовательных школ, на начало учебного года)

	1992/93	1995/96	1996/97	1997/98	1998/99	1999/00	2000/01	2001/02	2002/03
Число гимназий	2	4	4	5	5	5	5	5	6
в них учащихся	2106	2449	4364	4763	4804	4764	4674	4112	5965
Число лицеев	2	3	3	3	5	5	5	6	6
в них учащихся	1189	2509	2455	2375	3908	3762	3580	3984	3789

СМЕННОСТЬ ЗАНЯТИЙ В ГОСУДАРСТВЕННЫХ ДНЕВНЫХ ОБЩЕОБРАЗОВАТЕЛЬНЫХ ШКОЛАХ ¹⁾

(на начало учебного года)

	1992/93	1995/96	1996/97	1997/98	1998/99	1999/00	2000/01	2001/02	2002/03
Число школ, ведущих занятия									
в одну смену:									
единиц	782	714	702	690	704	702	702	695	690
в процентах от общего числа школ	81.9	76.9	76.6	76.3	78.7	78.9	78.9	79.5	79.2
в две-три смены:									
единиц	173	215	214	214	191	188	188	179	181
в процентах от общего числа школ	18.1	23.1	23.4	23.7	21.3	21.1	21.1	20.5	20.8
Численность учащихся, занимавшихся:									
в первую смену, тыс. человек	131.9	143.8	139.8	140.1	139.1	137.9	134.9	130.6	126.2
в процентах от общей численности учащихся	80.9	81.4	78.7	78.9	79.7	80.9	82.2	82.7	83.6
во вторую и третью смены, тыс. человек	31.2	32.7	37.9	37.6	35.4	32.5	29.2	27.3	24.9
в процентах от общей численности учащихся	19.1	18.6	21.3	21.1	20.3	19.1	17.8	17.3	16.4

¹⁾ Без школ для детей с недостатками умственного или физического развития.

ВЕЧЕРНИЕ (СМЕННЫЕ), ЗАОЧНЫЕ ШКОЛЫ
(на начало учебного года)

	1992/93	1995/96	1996/97	1997/98	1998/99	1999/00	2000/01	2001/02	2002/03
Всего вечерних и заочных школ	11	10	10	10	10	12	13	13	13
Численность учащихся в них, человек	2758	2643	2747	2467	2318	2229	2206	2179	2166
в том числе:									
в 1-9 классах	275	452	485	558	479	531	560	742	796
в 10-12 классах	2483	2191	2262	1909	1839	1698	1646	1437	1370
Учителей, человек	345	294	304	253	346	304	303	314	351
Из них имеют основную работу в вечерних школах	101	96	102	113	101	106	93	125	129

**ВЫПУСК УЧАЩИХСЯ ГОСУДАРСТВЕННЫМИ
ОБЩЕОБРАЗОВАТЕЛЬНЫМИ ШКОЛАМИ**
(человек)

	1992	1995	1996	1997	1998	1999	2000	2001	2002
Окончили основную школу	16186	16643	17077	17213	18713	18170	18011	18234	19057
в том числе:									
дневную	16065	16420	16771	16867	18338	17710	17656	17884	18648
вечернюю и заочную	121	223	306	346	375	460	355	350	409
Окончили среднюю (полную) школу	9040	8705	9431	9908	10402	11273	11899	11748	11739
в том числе:									
дневную	8279	7967	8706	9108	9549	10410	11232	10997	11011
вечернюю и заочную	761	738	725	800	853	863	667	751	728

**ЧИСЛЕННОСТЬ УЧИТЕЛЕЙ ДНЕВНЫХ ОБЩЕОБРАЗОВАТЕЛЬНЫХ ШКОЛ
МИНИСТЕРСТВА ОБЩЕГО И ПРОФЕССИОНАЛЬНОГО
ОБРАЗОВАНИЯ РОССИЙСКОЙ ФЕДЕРАЦИИ
ПО УРОВНЮ ОБРАЗОВАНИЯ
(на 1 октября 2002 г.)**

	Числен- ность учителей (без сов- местите- лей), человек	Из них имеют образование, (%):				Удельный вес жен- щин в об- щей чис- ленности учителей и руково- дителей школ, %
		выс- шее	неза- кончен- ное высшее	сред- нее педа- гоги- ческое	среднее специаль- ное (непе- дагоги- ческое) и среднее (полное) общее	
Все учителя (вклю- чая руководителей школ) ¹⁾	16316	79.8	1.6	16.4	2.2	80.8
в том числе:						
директоры						
начальных школ	1	100.0	-	-	-	100.0
основных школ	266	98.4	0.8	0.8	-	62.8
средних (полных) школ	439	99.8	-	-	0.2	51.0
заместители директоров						
начальных школ	2	100.0	-	-	-	100.0
основных школ	144	98.6	-	0.7	0.7	89.6
средних (полных) школ	1097	97.9	0.4	1.6	0.1	71.6
учителя						
1-4 классов	3853	58.2	1.5	39.6	0.7	98.7
5-11(12) классов	7877	93.4	1.5	4.4	0.7	85.2
музыки и пения, изобразительного искусства, черчения, физкультуры, трудового обучения	2637	56.9	2.7	29.4	11.0	51.8

¹⁾ Руководители школ, как правило, одновременно ведут преподавательскую работу.

**ОБРАЗОВАТЕЛЬНЫЕ УЧРЕЖДЕНИЯ
ДОПОЛНИТЕЛЬНОГО ОБРАЗОВАНИЯ ДЕТЕЙ**
(на конец года)

	1992	1995	1996	1997	1998	1999	2000	2001	2002
Число центров внешкольной работы, домов (дворцов) для детей и подростков	36	36	35	39	40	39	45	46	47
в них:									
число объединений	1666	2141	1707	2146	2635	2781	3183	3599	3733
число занимающихся, тыс. человек	26.4	30.3	25.7	30.9	37.3	39.2	42.7	48.2	49.1
Число станций юных техников, натуралистов, туристов	13	13	13	10	8	7	6	5	5
в них:									
число объединений	661	778	759	493	499	485	466	259	252
число занимающихся, тыс. человек	9.2	10.6	10.8	7.2	5.8	6.6	5.9	3.4	3.3
Число клубов	-	-	-	1	1	1	-	-	-
в них:									
число объединений	-	-	-	92	94	68	-	-	-
число занимающихся, тыс. человек	-	-	-	0.7	0.8	0.6	-	-	-
Число детских парков	1	1	1	1	1	1	-	-	-
Число летних оздоровительных лагерей	146	221	304	391	453	410	457	460	378
в них отдохнуло детей, тыс. человек	21.9	26.6	24.6	31.0	36.7	36.0	43.7	46.8	34.5
Число самостоятельных детских библиотек	62	60	59	59	59	59	59	51	59
в них читателей, тыс. человек	130.9	135.1	136.2	136.1	134.6	134.0	134.6	122.8	131.4
Число детско-юношеских спортивных школ комитета образования	29	31	30	30	30	29	29	29	29
в них число занимающихся, тыс. человек	19.4	27.3	17.3	17.9	18.5	17.5	17.7	16.9	17.7
Детские школы искусств, музыкальные и художественные	48	46	46	46	47	47	47	47	47
в них учащихся, тыс. человек	11.8	13.2	13.1	13.0	13.3	13.6	13.7	13.6	13.4

НАЧАЛЬНОЕ ПРОФЕССИОНАЛЬНОЕ ОБРАЗОВАНИЕ

УЧРЕЖДЕНИЯ НАЧАЛЬНОГО ПРОФЕССИОНАЛЬНОГО ОБРАЗОВАНИЯ

Годы	Число учреждений (на конец года)	Численность обучающихся, тыс.чел.	Принято обучающихся, тыс.чел.	Подготовлено (выпущено) квалифицированных рабочих, тыс.чел.
1992	43	17.1	11.3	9.8
1995	42	16.9	8.5	7.5
1996	41	16.1	7.5	7.3
1997	39	16.0	8.0	7.0
1998	38	16.0	7.9	6.8
1999	39	16.4	8.0	6.4
2000	39	16.4	7.8	6.8
2001	37	15.6	7.5	6.2
2002	36	14.6	7.2	6.1
в том числе:				
дневные учреждения	36	14.6	7.2	6.1
в них:				
отделения на базе				
основной школы	32	11.3	4.2	3.4
отделения на базе				
средней (полной) школы	23	1.7	1.2	1.2
группы, в которых				
молодежь не получает				
среднего (полного)				
образования	17	0.8	0.7	0.5

ВЫСШЕЕ И СРЕДНЕЕ ПРОФЕССИОНАЛЬНОЕ ОБРАЗОВАНИЕ

ГОСУДАРСТВЕННЫЕ ВЫСШИЕ И СРЕДНИЕ СПЕЦИАЛЬНЫЕ УЧЕБНЫЕ ЗАВЕДЕНИЯ (на начало учебного года)

	1992/93	1995/96	1996/97	1997/98	1998/99	1999/00	2000/01	2001/02	2002/03
Число высших учебных заведений	4	4	4	4	4	4	4	6	10
в них студентов – всего, человек	20111	20858	21040	21210	21344	23229	25072	29059	35347
в том числе обучавшихся на отделениях:									
дневных	13940	14090	13970	13892	14122	15177	16187	17568	19458
вечерних	812	533	552	611	660	705	841	844	694
заочных	5359	6235	6518	6707	6562	7347	8041	10633	15134
экстернат	-	-	-	-	-	-	3	14	61
На 10000 населения приходилось студентов	150	155	157	159	161	177	192	226	278
Число средних специальных учебных заведений	29	29	29	29	29	29	28	28	31
в них студентов – всего, человек	18677	17380	17798	17961	18304	18749	19379	19211	19758
в том числе обучавшихся на отделениях:									
дневных	13676	13107	13635	13903	14307	14783	15429	15212	14968
вечерних	930	957	987	1017	1032	1079	966	1002	979
заочных	4071	3316	3176	3041	2965	2887	2984	2997	3811
На 10000 населения приходилось студентов	139	129	133	134	138	143	149	149	155

На начало 2002/2003 учебного года статус колледжа имели 10 средних специальных учебных заведений, в которых обучалось 8558 студентов (в 2001/2002 учебном году, соответственно, 9 колледжей и 8407 студентов).

ЧИСЛЕННОСТЬ СТУДЕНТОВ ГОСУДАРСТВЕННЫХ ВЫСШИХ УЧЕБНЫХ ЗАВЕДЕНИЙ ПО ОТРАСЛЕВОЙ СПЕЦИАЛИЗАЦИИ УЧЕБНЫХ ЗАВЕДЕНИЙ

(на начало учебного года; человек)

	1992/93	1995/96	1996/97	1997/98	1998/99	1999/00	2000/01	2001/02	2002/03
Всего	20111	20858	21040	21210	21344	23229	25072	29059	35347
в том числе в учебных заведениях:									
промышленности	4910	4600	4663	4707	5247	5982	6910	8621	7942
сельского хозяйства	5282	6941	7286	7329	7008	7542	7722	8119	7614
экономики	-	-	-	-	-	-	-	1033	7010
права	-	-	-	-	-	-	-	-	948
здравоохранения	3740	3470	3304	3317	3307	3672	4056	4613	4792
образования	6179	5847	5787	5857	5782	6033	6384	6673	7041

ЧИСЛЕННОСТЬ СТУДЕНТОВ ГОСУДАРСТВЕННЫХ СРЕДНИХ СПЕЦИАЛЬНЫХ УЧЕБНЫХ ЗАВЕДЕНИЙ ПО ОТРАСЛЕВОЙ СПЕЦИАЛИЗАЦИИ УЧЕБНЫХ ЗАВЕДЕНИЙ

(на начало учебного года; человек)

	1992/93	1995/96	1996/97	1997/98	1998/99	1999/00	2000/01	2001/02	2002/03
Всего	18677	17380	17798	17961	18304	18749	19379	19211	19758
в том числе в учебных заведениях:									
промышленности	2015	2209	2486	2705	2862	3035	3289	3436	3548
строительства	1111	1390	1474	1552	1558	1598	1691	1830	1892
сельского хозяйства	4850	4230	4237	4135	4111	3969	3805	3694	3595
транспорта	1158	1356	1352	1392	1544	1671	1844	1835	2262
экономики	2530	2439	2425	2395	2482	2507	2520	2403	2562
права	-	-	-	-	-	-	-	-	128
здравоохранения	3151	2677	2777	2775	2771	2938	3138	2988	2786
образования	3169	2527	2515	2477	2430	2477	2530	2466	2434
искусства	693	552	532	530	546	554	562	559	551

**ПРИЕМ В ГОСУДАРСТВЕННЫЕ ВЫСШИЕ И СРЕДНИЕ СПЕЦИАЛЬНЫЕ
УЧЕБНЫЕ ЗАВЕДЕНИЯ ПО ВИДАМ ОБУЧЕНИЯ**

	(человек)									
	1992	1995	1996	1997	1998	1999	2000	2001	2002	
Принято студентов в высшие учебные заведения	3974	4305	4059	4157	4638	5546	6222	7570	8878	
в том числе на отделения:										
дневные	2821	2966	2875	2849	3142	3636	4028	4484	5011	
вечерние	153	133	124	150	157	183	218	194	162	
заочные	1000	1206	1060	1158	1339	1727	1974	2881	3676	
экстернат	-	-	-	-	-	-	2	11	29	
Принято студентов в средние специальные учебные заведения	6170	5913	6022	5937	6166	6384	6645	6135	6368	
в том числе на отделения:										
дневные	4567	4588	4688	4720	4910	5149	5366	4843	4912	
вечерние	311	352	346	317	332	382	315	321	298	
заочные	1292	973	988	900	924	853	964	971	1158	

**ПРИЕМ В ГОСУДАРСТВЕННЫЕ ВЫСШИЕ И СРЕДНИЕ СПЕЦИАЛЬНЫЕ
УЧЕБНЫЕ ЗАВЕДЕНИЯ
ПО ОТРАСЛЕВОЙ СПЕЦИАЛИЗАЦИИ УЧЕБНЫХ ЗАВЕДЕНИЙ**

	(человек)									
	1992/93	1995/96	1996/97	1997/98	1998/99	1999/00	2000/01	2001/02	2002/03	
Принято студентов в высшие учебные заведения	3974	4305	4059	4157	4638	5546	6222	7570	8878	
в том числе в учебные заведения:										
промышленности	959	988	952	947	1357	1663	1924	2193	2282	
сельского хозяйства	1126	1418	1241	1247	1311	1636	1706	1956	1529	
экономики	-	-	-	-	-	-	-	538	2126	
права	-	-	-	-	-	-	-	-	249	
здравоохранения	635	642	583	683	767	833	968	1165	866	
образования	1254	1257	1283	1280	1203	1414	1624	1718	1826	
Принято студентов в средние специальные учебные заведения:	6170	5913	6022	5937	6166	6384	6645	6135	6368	

продолжение

	1992/93	1995/96	1996/97	1997/98	1998/99	1999/00	2000/01	2001/02	2002/03
в том числе в учебные заведения:									
промышленности	616	698	790	777	836	1050	1144	1074	1016
строительства	372	587	480	465	443	571	620	635	630
сельского хозяйства	1519	1156	1244	1237	1254	1216	1254	1135	1130
транспорта	453	456	441	475	587	635	721	573	746
экономики	994	883	998	909	962	858	891	893	958
права	-	-	-	-	-	-	-	-	50
здравоохранения	1072	1116	1069	1064	1083	1015	949	852	843
образования	979	860	855	860	848	889	907	804	847
искусства	165	157	145	150	153	150	159	169	148

ВЫПУСК СПЕЦИАЛИСТОВ ГОСУДАРСТВЕННЫМИ ВЫСШИМИ И СРЕДНИМИ СПЕЦИАЛЬНЫМИ УЧЕБНЫМИ ЗАВЕДЕНИЯМИ

	1992	1995	1996	1997	1998	1999	2000	2001	2002
Выпущено специалистов высшими учебными заведениями, человек	3244	3034	3449	4071	4241	4085	4393	4614	5958
в том числе обучавшихся на отделениях:									
дневных	2138	2089	2504	3084	3197	2963	3124	3195	3318
вечерних	130	68	54	78	79	86	54	97	94
заочных	976	877	891	909	965	1036	1132	1313	2530
экстернат	-	-	-	-	-	-	83	9	16
На 10000 населения выпущено специалистов	24	23	26	30	32	31	34	36	47
Выпущено специалистов средними специальными учебными заведениями, человек	5820	4460	4699	4857	4952	4928	4773	5096	5489
в том числе обучавшихся на отделениях:									
дневных	4195	3425	3478	3737	3821	3894	3815	4039	4310
вечерних	320	181	181	195	261	217	246	243	239
заочных	1305	854	981	925	870	817	712	814	940
На 10000 населения выпущено специалистов	44	33	35	36	37	37	36	39	43

В 2002 г. из 2964 специалистов, окончивших дневные отделения вузов, 1237 (41.7%) получили направление на работу, в 2001 г. - 1985 (66.6%); из 3320 специалистов, окончивших средние специальные учебные заведения, 883 (26.6%) получили направление на работу, в 2001г. - 896 (27.5%).

**ВЫПУСК СПЕЦИАЛИСТОВ ГОСУДАРСТВЕННЫМИ
ВЫСШИМИ УЧЕБНЫМИ ЗАВЕДЕНИЯМИ ПО ОТРАСЛЕВОЙ
СПЕЦИАЛИЗАЦИИ УЧЕБНЫХ ЗАВЕДЕНИЙ**

(человек)

	1992	1995	1996	1997	1998	1999	2000	2001	2002
Выпущено специалистов	3244	3034	3449	4071	4241	4085	4393	4614	5958
в том числе учебными заведениями:									
промышленности	930	493	812	1499	1402	1420	1395	1476	1649
сельского хозяйства	662	635	796	852	990	1122	1314	1358	1409
экономики	-	-	-	-	-	-	-	-	966
права	-	-	-	-	-	-	-	-	206
здравоохранения	623	745	624	557	686	456	489	545	519
образования	1029	1161	1217	1163	1163	1087	1195	1235	1209

**ВЫПУСК СПЕЦИАЛИСТОВ ГОСУДАРСТВЕННЫМИ СРЕДНИМИ
СПЕЦИАЛЬНЫМИ УЧЕБНЫМИ ЗАВЕДЕНИЯМИ ПО ОТРАСЛЕВОЙ
СПЕЦИАЛИЗАЦИИ УЧЕБНЫХ ЗАВЕДЕНИЙ**

(человек)

	1992	1995	1996	1997	1998	1999	2000	2001	2002
Выпущено специалистов	5820	4460	4699	4857	4952	4928	4773	5096	5489
в том числе учебными заведениями:									
промышленности	549	352	421	398	598	700	661	767	736
строительства	309	233	276	334	339	455	454	379	461
сельского хозяйства	1256	977	1074	1119	1048	1125	1065	966	960
транспорта	152	266	385	381	378	421	453	439	524
экономики	950	649	848	818	776	709	764	898	1027
права	-	-	-	-	-	-	-	-	47
здравоохранения	1337	979	817	928	946	701	571	849	906
образования	1111	859	751	772	756	710	689	687	730
искусства	156	145	127	107	111	107	116	111	98

**КОНКУРС НА ВСТУПИТЕЛЬНЫХ ЭКЗАМЕНАХ
В ГОСУДАРСТВЕННЫХ ВЫСШИХ УЧЕБНЫХ ЗАВЕДЕНИЯХ**

(на одного зачисленного приходится державших экзамены)

	1992	1995	1996	1997	1998	1999	2000	2001	2002
Во всех учебных заведениях	1.8	1.6	2.1	1.7	1.7	1.6	1.6	1.6	1.6
в том числе в учебных заведениях:									
промышленности	2.3	2.0	1.8	1.9	1.9	2.0	1.8	1.8	1.7
сельского хозяйства	1.6	1.4	1.9	1.6	1.5	1.4	1.4	1.5	1.7
экономики	-	-	-	-	-	-	-	1.1	1.2
права	-	-	-	-	-	-	-	-	1.4
здравоохранения	1.5	1.8	1.9	1.7	1.9	1.6	1.9	1.7	2.0
образования	1.9	1.5	2.6	1.6	1.6	1.5	1.5	1.5	1.5

**ОСНОВНЫЕ ПОКАЗАТЕЛИ
ПО НЕГОСУДАРСТВЕННЫМ ВЫСШИМ УЧЕБНЫМ ЗАВЕДЕНИЯМ**
(на начало учебного года)

	1995/96	1996/97	1997/98	1998/99	1999/00	2000/01	2001/02	2002/03
Число негосударственных высших учебных заведений, единиц	1	3	3	4	5	5	9	11
Численность студентов, человек	177	919	1531	2241	4575	6607	8878	11619
в том числе обучающихся на отделениях:								
дневных	137	286	443	551	746	1121	2189	3206
вечерних	-	-	3	2	3	2	2	2
заочных	40	633	1085	1688	3826	5484	6687	8411
Из общей численности студентов обучаются - всего	177	919	1531	2241	4575	6607	8878	11619
в том числе:								
по группам специальностей:	177	919	1531	2241	4575	6607	8473	11072
гуманитарно-социальные образование	166	447	701	904	1232	1593	1998	2293
экономика и управление	-	-	-	-	45	-	101	173
экология и природопользование	11	428	693	1159	3005	4423	5302	6865
междисциплинарные естественно-технические специальности	-	37	34	42	-	-	13	7
энергетика и энерго-машиностроение	-	7	74	99	220	296	413	481
наземные транспортные средства	-	-	19	24	47	120	270	460
информатика и вычислительная техника	-	-	3	-	-	-	-	67
строительство и архитектура	-	-	5	-	-	-	44	81
сервис	-	-	2	13	26	175	292	408
здравоохранение	-	-	-	-	-	-	40	74
эксплуатация транспорта	-	-	-	-	-	-	-	152
по направлениям подготовки	-	-	-	-	-	-	405	547
Принято студентов, человек	124	568	729	947	2027	2594	2719	3630
Выпущено специалистов, человек	-	17	31	99	129	385	738	699
Численность профессорско-преподавательского состава, человек	32	208	270	335	419	499	772	756
из них имеют ученую степень								
доктора наук	3	30	62	33	40	31	71	61
кандидата наук	18	87	114	161	223	254	436	350
Из общего числа – численность преподавателей, работающих на условиях штатного совместительства	32	154	214	257	359	405	529	509

здравоохранение

*Лечебно-профилактическая
помощь населению* 138

*Заболеваемость
населения* 145

*Инвалидность
населения* 156

*Методологические
пояснения* 158

В разделе приведены данные о сети и деятельности учреждений здравоохранения, медицинских кадрах, содержатся статистические материалы, характеризующие показатели общей заболеваемости населения и по отдельным болезням, а также сведения об инвалидности населения.

ЛЕЧЕБНО-ПРОФИЛАКТИЧЕСКАЯ ПОМОЩЬ НАСЕЛЕНИЮ

ОСНОВНЫЕ ПОКАЗАТЕЛИ ЗДРАВООХРАНЕНИЯ

	1992	1995	1996	1997	1998	1999	2000	2001	2002
Численность врачей всех специальностей –									
всего, человек	5185	5702	5848	5985	6061	5901	5913	5940	5932
на 10000 населения	38.8	42.5	43.7	44.9	45.8	45.0	45.5	46.2	46.7
Численность среднего медицинского персонала –									
всего, человек	14221	14326	14537	14361	14449	14444	13894	13947	13895
на 10000 населения	106.4	106.7	108.6	107.8	109.2	110.1	107.0	108.6	109.5
Число больничных учреждений	117	111	108	107	107	103	98	97	94
Число больничных коек -									
всего	17838	16330	16019	16015	15819	15626	14982	14341	14262
на 10000 населения	133.4	121.6	119.7	120.2	119.5	119.1	115.3	111.6	112.4
Число врачебных амбулаторно-поликлинических учреждений	238	224	222	219	204	201	207	202	195
Мощность амбулаторно-поликлинических учреждений (число посещений в смену)									
на 10000 населения	27994	27988	27921	26385	25996	26184	26752	26902	26138
	209.9	208.4	208.6	198.0	196.4	199.6	206.0	209.4	206.0
Число фельдшерско-акушерских пунктов	769	772	772	771	772	772	774	771	783

**ОБЕСПЕЧЕННОСТЬ НАСЕЛЕНИЯ
ВРАЧАМИ ПО ОТДЕЛЬНЫМ СПЕЦИАЛЬНОСТЯМ**

	1992	1995	1996	1997	1998	1999	2000	2001	2002
	Человек								
Всего врачей	4528	4834	5194	5344	5434	5199	5238	5224	5207
в том числе:									
терапевтов	1071	1093	1130	1162	1337	1307	1341	1326	1340
хирургов	612	736	710	797	789	763	544	552	570
акушеров-гинекологов	311	348	369	362	365	356	350	344	340
педиатров	431	445	457	448	452	426	446	444	441
офтальмологов	109	117	119	113	120	125	118	114	118
отоларингологов	118	102	109	113	113	103	112	107	106
невропатологов	135	152	156	163	170	154	154	162	169
психиатров и психиатров- наркологов	174	186	187	196	200	206	227	220	204
фтизиатров	78	80	79	81	85	82	80	72	69
дермато-венерологов	65	75	84	102	104	106	109	106	104
рентгенологов и радиологов	151	162	157	152	153	140	147	145	148
врачей по лечебной физкультуре и спорту	25	21	21	23	22	24	26	23	23
стоматологов	233	237	232	236	249	244	228	224	231
	На 10000 населения¹⁾								
Всего врачей	33.9	36.0	38.8	39.9	41.1	39.6	40.3	40.7	41.0
в том числе:									
терапевтов	8.0	8.1	8.4	8.7	10.1	10.0	10.3	10.3	10.6
хирургов	4.6	5.5	5.3	6.0	6.0	5.8	4.2	4.3	4.5
акушеров-гинекологов	4.3	4.8	5.1	5.0	5.1	5.1	5.0	4.9	4.9
педиатров	16.1	17.2	18.1	17.7	18.5	19.9	20.8	20.7	21.7
офтальмологов	0.8	0.9	0.9	0.8	0.9	1.0	0.9	0.9	0.9
отоларингологов	0.9	0.8	0.8	0.8	0.9	0.8	0.9	0.8	0.8
невропатологов	1.0	1.1	1.2	1.2	1.3	1.2	1.2	1.3	1.3
психиатров и психиатров- наркологов	1.3	1.4	1.4	1.5	1.5	1.6	1.7	1.7	1.6
фтизиатров	0.6	0.6	0.6	0.6	0.6	0.6	0.6	0.6	0.5
дермато-венерологов	0.5	0.6	0.6	0.8	0.8	0.8	0.8	0.8	0.8
рентгенологов и радиологов	1.1	1.2	1.2	1.1	1.2	1.1	1.1	1.1	1.2
врачей по лечебной физкультуре и спорту	0.2	0.2	0.2	0.2	0.2	0.2	0.2	0.2	0.2
стоматологов	1.7	1.8	1.7	1.8	1.9	1.9	1.8	1.7	1.8

¹⁾ Акушеры - гинекологи рассчитаны на 10000 женщин, педиатры - на 10000 детей в возрасте 0-14 лет.

ОБЕСПЕЧЕННОСТЬ НАСЕЛЕНИЯ

**СРЕДНИМ МЕДИЦИНСКИМ ПЕРСОНАЛОМ
ПО ОТДЕЛЬНЫМ СПЕЦИАЛЬНОСТЯМ**

	1992	1995	1996	1997	1998	1999	2000	2001	2002
Человек									
Средний медицинский персонал - всего	11579	11695	12746	12661	12720	12579	12141	11998	12004
в том числе:									
фельдшеров	1845	1611	1630	1407	1616	1576	1428	1411	1366
акушеров	1013	936	938	914	881	886	796	787	772
медицинских сестер	6778	7050	7433	7628	7644	7484	7767	7589	7634
фельдшеров-лаборантов	622	716	948	932	963	907	908	927	966
рентгено-лаборантов	200	205	214	211	222	219	216	223	231
зубных врачей	218	220	229	229	249	250	245	238	234
На 10000 населения									
Средний медицинский персонал - всего	86.6	87.1	95.2	94.6	96.1	95.9	93.5	93.4	94.6
в том числе:									
фельдшеров	13.8	12.0	12.2	10.5	12.2	12.0	11.0	11.0	10.8
акушеров	7.6	7.0	7.0	6.8	6.7	6.8	6.1	6.1	6.1
медицинских сестер	50.7	52.5	55.5	57.0	57.8	57.1	59.8	59.1	60.2
фельдшеров-лаборантов	4.7	5.3	7.1	7.0	7.3	6.9	7.0	7.2	7.6
рентгено-лаборантов	1.5	1.5	1.6	1.6	1.7	1.7	1.7	1.7	1.8
зубных врачей	1.6	1.6	1.7	1.7	1.9	1.9	1.9	1.9	1.8

Численность среднего медицинского персонала на одного врача в 2002 г. составила 2.3 человека.

**ОБЕСПЕЧЕННОСТЬ НАСЕЛЕНИЯ
БОЛЬНИЧНЫМИ КОЙКАМИ ПО СПЕЦИАЛИЗАЦИИ**

	1992	1995	1996	1997	1998	1999	2000	2001	2002
Всего больничных коек	17838	16330	16019	16015	15819	15626	14982	14341	14262
в том числе для больных:									
терапевтических	4105	3888	3748	3775	3552	3519	3242	2918	2939
хирургических	3165	2783	2735	2782	2764	2755	2733	2526	2413
онкологических	275	280	280	275	275	275	275	275	275
гинекологических	1045	900	872	866	862	851	809	678	658
туберкулезных	800	697	697	697	697	697	790	687	687
инфекционных	1042	1054	1042	1049	1001	1010	904	804	777
офтальмологических	267	247	247	247	247	237	235	236	237
отоларингологических	270	248	248	248	248	243	239	219	218
дермато-венерологических	175	160	150	150	150	140	135	123	123
психиатрических	2640	2392	2297	2337	2337	2287	2327	1920	1890
наркологических	150	95	135	135	135	185	135	185	187
неврологических	824	755	743	730	737	745	794	743	826
беременных женщин и рожениц	850	811	797	805	794	791	734	709	701
общих коек	1090	826	866	838	857	723	623	555	494
На 10000 населения									
Всего больничных коек	133.4	121.6	119.7	119.6	119.5	119.1	115.3	111.6	112.4
в том числе для больных:									
терапевтических	30.7	29.0	28.0	28.2	26.8	26.8	25.0	22.7	23.2
хирургических	23.7	20.7	20.4	20.8	20.9	21.0	21.0	19.7	19.0
онкологических	2.1	2.1	2.1	2.1	2.1	2.1	2.1	2.1	2.2
гинекологических ¹⁾	14.5	12.5	12.1	12.0	12.0	12.0	11.6	9.7	9.5
туберкулезных	6.0	5.2	5.2	5.2	5.3	5.3	6.1	5.3	5.4
инфекционных	7.8	7.8	7.8	7.8	7.6	7.7	7.0	6.3	6.1
офтальмологических	2.0	1.8	1.8	1.8	1.9	1.8	1.8	1.8	1.9
отоларингологических	2.0	1.8	1.9	1.9	1.9	1.9	1.8	1.7	1.7
дермато-венерологических	1.3	1.2	1.1	1.1	1.1	1.1	1.0	1.0	1.0
психиатрических	19.8	17.8	17.2	17.5	17.7	17.4	17.9	14.9	14.9
наркологических	1.1	0.7	1.0	1.0	1.0	1.4	1.0	1.4	1.5
неврологических	6.2	5.6	5.5	5.5	5.6	5.7	6.1	5.8	6.5
беременных женщин и рожениц ¹⁾	28.2	25.0	24.3	24.6	24.0	23.8	22.1	21.3	21.1
общих коек	8.2	6.2	6.5	6.3	6.5	5.5	4.8	4.3	3.9

¹⁾ Койки для гинекологических больных рассчитаны на 10000 женщин, койки для беременных женщин и рожениц - на 10000 женщин в возрасте 15-49 лет.

**ОБСЛУЖИВАНИЕ НАСЕЛЕНИЯ
СКОРОЙ МЕДИЦИНСКОЙ ПОМОЩЬЮ**

	1992	1995	1996	1997	1998	1999	2000	2001	2002
Число станций (отделений) скорой медицинской помощи	39	40	40	41	41	41	42	42	44
Численность лиц, которым оказана помощь амбулаторно и при выездах:									
всего, тыс. человек	381	430	397	431	432	440	433	433	429
на 1000 населения	285.3	319.7	296.0	321.9	326.4	335.5	333.4	337.1	338.1

МЕДИЦИНСКАЯ ПОМОЩЬ ЖЕНЩИНАМ И ДЕТЯМ

	1992	1995	1996	1997	1998	1999	2000	2001	2002
Число женских консультаций, детских поликлиник и амбулаторий (самостоятельных) и число учреждений, имеющих женские консультации и детские отделения	152	159	157	161	167	168	172	166	169
Число коек (врачебных и акушерских) для беременных женщин и рожениц	850	811	797	805	794	791	734	709	701
на 10000 женщин в возрасте 15-49 лет	28.2	25.0	24.3	24.6	24.0	23.8	22.1	21.3	21.1
Число коек для больных детей	1753	1548	1571	1545	1536	1506	1415	1233	1177
на 10000 детей	65.4	59.9	62.2	61.2	62.8	70.2	66.0	48.3	57.8

АБОРТЫ

	1992	1995	1996	1997	1998	1999	2000	2001	2002
Число аборт – всего	25254	19026	19793	19902	20057	16721	16102	15180	14721
в том числе мини-аборт	9972	6685	8013	7457	8375	8030	7770	7521	7327
Число аборт у женщин в возрасте, лет:									
до 15	24	10	16	10	13	6	5	9	8
15-19	2196	1636	1339	1874	1628	1388	1319	1323	1381
20-34	17729	13322	13847	13966	14270	11645	11255	10704	10404
35 лет и старше	5305	4058	4591	4052	4146	3682	3523	3144	2928
Число аборт на 1000 женщин									
в возрасте 15-49 лет:	84.6	59.1	60.7	60.7	60.7	50.3	48.4	45.7	44.3
в том числе:									
до 15	0.2	0.1	0.1	0.1	0.1	0.1	0.1	0.1	0.1
15-19	50.3	36.7	30.0	42.0	35.6	28.9	27.4	27.3	27.8
20-34	130.9	100.2	105.1	102.7	105.4	90.9	87.9	83.4	81.3
35 лет и старше	44.4	28.1	30.6	27.6	27.7	23.6	22.5	20.2	20.0
Число аборт у первобеременных	1026	967	855	1184	991	813	1339	1492	1587
Число аборт на 100 родов	195	165	175	188	189	164	153	144	140

ОХВАТ ДЕТЕЙ В ДЕКРЕТИРОВАННОМ ВОЗРАСТЕ
ПРОФИЛАКТИЧЕСКИМИ ПРИВИВКАМИ в 2002 г.

	Вакцинация		Ревакцинация	
	возраст	удельный вес детей, которым сделана прививка, в числе детей, состоящих на учете, процентов	возраст	удельный вес детей, которым сделана прививка, в числе детей, состоящих на учете, процентов
Привито против:				
туберкулеза	новорожденные (30 дней)	94.6	-	-
дифтерии	12 месяцев	98.1	24 месяца	98.1
коклюша	12 месяцев	98.0	24 месяца	97.9
полиомиелита	12 месяцев	98.4	24 месяца	98.5
кори	24 месяца	99.1	-	-
эпидемического паротита	24 месяца	99.0	-	-

**ПРОФИЛАКТИЧЕСКИЕ ОСМОТРЫ НАСЕЛЕНИЯ,
ПОДЛЕЖАЩЕГО ПЕРИОДИЧЕСКИМ ОСМОТРАМ**

	1992	1995	1996	1997	1998	1999	2000	2001	2002
Осмотрено, тыс. человек:									
взрослых	168.4	173.0	155.5	155.5	135.8	151.4	163.6	171.4	174.0
подростков ¹⁾	31.1	37.2	34.9	36.1	35.2	38.3	35.7	26.3	26.9
детей	196.4	184.1	170.5	164.9	168.6	131.7	168.2	162.6	160.3
В процентах от числа подлежащих осмотрам:									
взрослых	80.0	82.5	79.3	80.7	79.0	82.1	83.4	85.4	86.0
подростков	98.4	97.0	96.3	95.8	96.4	96.0	96.6	91.7	93.3
детей	97.3	71.2	92.8	93.3	94.8	76.0	84.6	84.1	86.6

¹⁾ Без подростков-школьников.

**РЕЗУЛЬТАТЫ ПРОФИЛАКТИЧЕСКИХ ОСМОТРОВ
ДЕТЕЙ В ВОЗРАСТЕ 0-14 ЛЕТ**

	1992	1995	1996	1997	1998	1999	2000	2001	2002
Осмотрено детей, тыс. человек	196.4	184.1	170.5	164.9	168.6	131.7	168.2	162.6	160.3
Выявлено при осмотре детей с понижением остроты слуха:									
всего	0.6	0.4	0.4	0.4	0.3	0.3	0.3	0.2	0.3
в процентах от числа осмотренных	0.3	0.2	0.3	0.2	0.2	0.2	0.1	0.1	0.2
с понижением остроты зрения:									
всего	13.5	9.4	8.9	9.2	10.5	7.9	9.8	9.3	10.5
в процентах от числа осмотренных	6.9	5.1	5.2	5.6	6.2	6.0	5.8	5.7	6.6
с дефектами речи:									
всего	5.9	5.8	8.0	7.1	6.9	7.4	7.1	6.3	7.1
в процентах от числа осмотренных	3.0	3.2	4.7	4.3	4.1	5.6	4.2	3.9	4.4
со сколиозом:									
всего	3.2	2.3	2.3	2.2	3.0	2.5	2.9	2.9	3.9
в процентах от числа осмотренных	1.6	1.3	1.3	1.3	1.8	1.9	1.7	1.8	2.4
с нарушением осанки:									
всего	8.3	6.2	7.6	6.8	8.2	6.4	8.6	8.7	11.9
в процентах от числа осмотренных	4.2	3.4	4.4	4.1	4.9	4.9	5.1	5.3	7.5

ЗАБОЛЕВАЕМОСТЬ НАСЕЛЕНИЯ

ЗАБОЛЕВАЕМОСТЬ НАСЕЛЕНИЯ
ПО ОСНОВНЫМ ГРУППАМ БОЛЕЗНЕЙ(число заболеваний, зарегистрированных у больных с диагнозом,
установленным впервые)

	1992	1995	1996	1997	1998	1999	2000	2001	2002
Тыс. человек									
Все болезни	707.3	778.8	712.2	730.3	696.9	760.7	765.6	772.0	846.0
в том числе:									
инфекционные и паразитарные новообразования	38.9	50.5	53.2	49.1	49.3	49.0	51.9	54.3	42.6
эндокринной системы, расстройства питания и нарушения обмена веществ	7.9	8.7	9.1	8.2	8.6	9.5	8.3	8.8	9.0
крови, кроветворных органов и отдельные нарушения, вовлекающие иммунный механизм	6.5	7.1	6.7	6.7	9.6	9.4	11.1	9.6	12.5
нервной системы и органов чувств	1.9	2.2	2.2	2.3	2.1	2.6	2.6	2.6	2.9
системы кровообращения	71.6	85.4	82.3	80.4	77.9	99.3	88.3	99.2	94.8
органов дыхания	13.9	15.0	15.8	15.0	14.4	17.5	18.2	17.4	18.1
органов пищеварения	291.5	325.0	255.5	311.3	279.6	317.6	319.9	318.6	314.8
мочеполовой системы	35.6	31.2	32.1	30.5	29.5	33.0	28.9	29.5	83.0
осложнения беременности, родов и послеродового периода	26.8	28.6	30.2	29.4	29.5	32.0	34.6	35.1	36.3
кожи и подкожной клетчатки	4.4	6.9	6.3	5.9	6.5	7.5	7.1	7.4	7.2
костно-мышечной системы и соединительной ткани	42.4	52.6	52.4	40.9	39.8	41.1	43.6	42.8	49.2
врожденные аномалии (пороки развития)	45.7	45.3	48.8	41.6	39.7	41.0	44.5	44.6	49.5
травмы и отравления	1.7	1.6	1.7	1.3	1.7	1.5	1.7	1.9	1.9
	101.1	104.1	100.8	92.8	94.7	91.0	89.5	89.7	91.1
На 1000 населения									
Все болезни	530.3	579.5	531.2	545.5	524.8	577.3	586.6	597.7	662.6
в том числе:									
инфекционные и паразитарные новообразования	29.2	37.6	39.7	36.7	37.1	37.2	39.7	42.0	33.4
	5.9	6.5	6.8	6.1	6.5	7.2	6.4	6.8	7.1

продолжение

	1992	1995	1996	1997	1998	1999	2000	2001	2002
эндокринной системы, расстройства питания и нарушения обмена веществ	4.9	5.3	5.0	5.0	7.3	7.2	8.5	7.4	9.8
крови, кроветворных органов и отдельные нарушения, вовлекающие иммунный механизм	1.4	1.7	1.6	1.7	1.6	2.0	2.0	2.0	2.2
нервной системы и органов чувств	53.7	63.6	61.4	60.0	58.7	75.4	67.7	76.8	74.3
системы кровообращения	10.4	11.2	11.8	11.2	10.8	13.3	14.0	13.5	14.2
органов дыхания	218.6	241.8	190.6	232.5	210.5	241.1	245.1	246.6	246.6
органов пищеварения	26.7	23.2	23.9	22.8	22.2	25.0	22.2	22.8	65.0
мочеполовой системы	20.1	21.3	22.5	22.0	22.2	24.3	26.5	27.2	28.4
осложнения беременности, родов и послеродового периода ¹⁾	14.7	21.5	19.2	18.0	19.5	22.5	21.3	22.2	21.7
кожи и подкожной клетчатки	31.8	39.1	39.0	30.5	30.0	31.2	33.4	33.1	38.5
костно-мышечной системы и соединительной ткани	34.3	33.7	36.4	31.1	29.9	31.1	34.1	34.5	38.7
врожденные аномалии (пороки развития)	1.3	1.2	1.3	0.9	1.2	1.1	1.3	1.5	1.5
травмы и отравления	75.8	77.4	75.2	69.3	71.3	69.0	68.6	69.5	71.4

¹⁾ На 1000 женщин в возрасте 15-49 лет.

**ЗАБОЛЕВАЕМОСТЬ НАСЕЛЕНИЯ
ОТДЕЛЬНЫМИ ИНФЕКЦИОННЫМИ БОЛЕЗНЯМИ**
(число случаев заболеваний)

	1992	1995	1996	1997	1998	1999	2000	2001	2002
Всего									
Острые кишечные инфекции	3723	3943	2942	2648	2710	3555	3060	3878	3553
Брюшной тиф и паратифы А, В, С	1	2	2	-	-	1	2	-	1
Сальмонеллезные инфекции	494	500	355	331	313	362	535	270	224
Скарлатина	498	484	306	254	310	316	357	307	237
Дифтерия	47	181	84	10	3	11	4	1	1
Коклюш	122	134	62	92	179	148	109	81	7
Столбняк	4	4	-	-	-	3	-	4	-
Корь	776	13	8	7	15	11	2	-	-
Острые инфекции верхних дыхательных путей, тыс.	173.7	201.0	155.7	181.9	180.4	189.7	207.8	194.0	190.4
Грипп, тыс.	24.3	38.0	17.2	45.0	12.0	41.7	22.9	17.0	8.8
Вирусные гепатиты	1698	1480	1001	805	583	501	655	768	1063
Менингококковая инфекция	43	46	51	45	25	38	38	47	25
Ветряная оспа	5271	4591	3612	2823	3210	2913	3572	3627	4304
На 100000 населения									
Острые кишечные инфекции	279.1	293.4	219.4	197.8	204.1	269.8	234.4	300.2	278.3
Брюшной тиф и паратифы А, В, С	0.1	0.1	0.1	-	-	0.1	0.2	-	0.1
Сальмонеллезные инфекции	37.0	37.2	26.5	24.7	23.6	27.5	41.0	20.9	17.5
Скарлатина	37.3	36.0	22.8	19.0	23.3	24.0	27.4	23.8	18.6
Дифтерия	3.5	13.5	6.3	0.7	0.2	0.8	0.3	0.1	0.1
Коклюш	9.1	10.0	4.6	6.9	13.5	11.2	8.4	6.3	0.5
Столбняк	0.3	0.3	-	-	-	0.2	-	0.3	-
Корь	58.2	1.0	0.6	0.5	1.1	0.8	0.2	-	-
Острые инфекции верхних дыхательных путей, тыс.	13.0	15.0	11.6	13.6	13.6	14.4	15.9	15.0	14.9
Грипп	1821	2825	1283	3361	904	3165	1755	1316	689
Вирусные гепатиты	127.3	110.1	74.7	60.1	44.0	38.0	50.2	59.5	83.3
Менингококковая инфекция	3.2	3.4	3.8	3.4	1.9	2.9	2.9	3.6	2.0
Ветряная оспа	395.2	341.6	269.4	210.9	241.7	221.1	273.7	280.8	337.1

**ЗАБОЛЕВАЕМОСТЬ НАСЕЛЕНИЯ
ЗЛОКАЧЕСТВЕННЫМИ НОВООБРАЗОВАНИЯМИ**

	1992	1995	1996	1997	1998	1999	2000	2001	2002
Численность больных с диагнозом, установленным впервые:									
всего, человек	3780	4098	4097	4090	4371	4168	4193	4370	4296
на 100000 населения	283.4	304.9	304.2	305.5	329.2	316.4	321.3	338.3	336.5
Численность больных, состоящих на учете в лечебно-профилактических учреждениях:									
всего, человек	16129	17572	17806	18535	19262	19404	19995	20700	21603
на 100000 населения	1207	1309	1330	1384	1451	1480	1539	1612	1702

ЗАБОЛЕВАЕМОСТЬ НАСЕЛЕНИЯ АКТИВНЫМ ТУБЕРКУЛЕЗОМ

	1992	1995	1996	1997	1998	1999	2000	2001	2002
Численность больных с диагнозом, установленным впервые:									
всего, человек	418	559	611	676	701	918	872	874	926
на 100000 населения	31.3	41.6	45.6	50.5	52.8	69.7	66.8	67.7	72.5
в том числе с диагнозом туберкулеза органов дыхания:									
всего, человек	379	522	573	637	678	881	841	849	874
на 100000 населения	28.4	38.8	42.7	47.6	51.1	66.9	64.4	65.7	68.5
Численность больных, состоящих на учете в лечебно - профилактических учреждениях:									
всего, человек	2017	2126	2238	2449	2524	2557	2553	2595	2696
на 100000 населения	150.9	158.3	167.2	182.9	190.1	195.0	196.6	202.0	212.5

Около половины больных с диагнозом туберкулеза органов дыхания имели запущенную форму заболевания.

**ЗАБОЛЕВАЕМОСТЬ НАСЕЛЕНИЯ БОЛЕЗНЯМИ,
ПЕРЕДАВАЕМЫМИ ПОЛОВЫМ ПУТЕМ**

	1992	1995	1996	1997	1998	1999	2000	2001	2002
Выявлено больных с впервые установленным диагнозом:									
сифилис									
человек	214	2243	3473	3091	2796	2383	2051	1781	1618
на 100000 населения	16.0	166.9	259.0	230.9	211.3	180.9	157.1	137.9	126.7
гонорея									
человек	916	1336	1123	1000	1205	1449	1742	1370	1433
на 100000 населения	68.7	99.4	83.7	74.7	91.0	110.0	133.5	106.1	112.2
Численность больных сифилисом, состоящих на учете в лечебно-профилактических учреждениях:									
человек	563	4402	6895	8602	8501	7106	7404	7739	7832
на 100000 населения	42.1	327.8	515.0	642.5	642.3	541.8	570.0	602.5	617.2

ЗАБОЛЕВАЕМОСТЬ НАСЕЛЕНИЯ НАРКОЛОГИЧЕСКИМИ РАССТРОЙСТВАМИ

	1992	1995	1996	1997	1998	1999	2000	2001	2002
Взято под наблюдение больных с диагнозом, установленным впервые:									
алкоголизм и алкогольные психозы:									
всего, человек	1524	2607	2485	2304	2233	2132	2303	2041	2146
на 100000 населения	114.3	194.0	185.3	172.1	168.7	161.8	176.4	158.0	168.1
наркомания и токсикомания:									
всего, человек	22	87	86	133	117	103	110	177	91
на 100000 населения	1.6	6.5	6.4	9.9	8.8	7.8	8.4	13.7	7.1
Численность больных, состоящих на учете в лечебно-профилактических учреждениях, с диагнозом:									
алкоголизм и алкогольные психозы:									
всего, человек	22592	21526	21202	22174	21776	21761	21724	21460	21221
на 100000 населения	1690.1	1602.9	1583.7	1656.3	1645.3	1659.2	1672.5	1670.7	1672.3
наркомания и токсикомания:									
всего, человек	66	193	260	363	435	491	514	633	640
на 100000 населения	4.9	14.4	19.4	27.1	32.9	37.4	39.6	49.3	50.4

В 2002 г. на профилактический учет взято в связи со злоупотреблением алкоголем 1723 человек, наркотическими средствами – 109 и ненаркотическими средствами - 70 человек.

ЗАБОЛЕВАЕМОСТЬ НАСЕЛЕНИЯ ПСИХИЧЕСКИМИ РАССТРОЙСТВАМИ

	1992	1995	1996	1997	1998	1999	2000	2001	2002
Взято под наблюдение больных с впервые установленным диагнозом, человек	1463	1290	1266	1070	1070	977	743	664	846
на 100000 населения	109.7	96.0	94.4	79.9	80.8	74.2	56.9	51.4	66.3
в том числе:									
психозы	443	429	427	364	353	334	211	209	305
на 100000 населения	33.2	31.9	31.8	27.2	26.7	25.4	16.2	16.2	23.9
из них шизофрения	150	200	213	210	175	173	102	116	144
на 100000 населения	11.2	14.9	15.9	15.7	13.2	13.1	7.8	9.0	11.3
психические расстройства непсихотического характера	755	521	505	413	386	309	281	186	222
на 100000 населения	56.6	38.8	37.7	30.8	29.2	23.5	21.5	14.4	17.4
умственная отсталость (олигофрения)	265	340	334	293	331	334	251	269	319
на 100000 населения	19.9	25.3	24.9	21.9	25.0	25.4	19.2	20.8	25.0
обратилось больных за консультативно-лечебной помощью, человек	1706	3911	3835	3860	3820	4689	4501	4428	4511
на 100000 населения	127.9	291.0	286.0	288.3	288.6	355.9	344.9	342.8	353.3
Численность больных, состоящих на учете в лечебно-профилактических учреждениях, человек	24089	19060	18938	18759	18729	18773	18650	18530	18463
на 100000 населения	1802.0	1419.3	1415.0	1401.2	1415.1	1431.4	1435.8	1442.6	1454.9
в том числе:									
психозы	10117	8683	8630	8658	8518	8424	8186	8004	7883
на 100000 населения	756.9	646.6	644.6	646.7	643.6	642.3	630.2	623.1	621.2
из них шизофрения	6616	6030	5988	6046	5973	5907	5744	5614	5635
на 100000 населения	495.0	449.0	447.3	451.6	451.3	450.4	442.2	437.1	444.1
психические расстройства непсихотического характера	5802	4291	4312	4016	4061	4000	3980	3931	3930
на 100000 населения	434.1	319.5	322.1	300.0	306.8	305.0	306.4	306.0	309.7
умственная отсталость (олигофрения)	8170	6086	5996	6085	6150	6349	6484	6595	6650
на 100000 населения	611.2	453.2	447.9	454.5	464.7	484.1	499.2	513.4	524.0
Численность больных, которым оказывается консультативно-лечебная помощь, человек	6450	11137	11321	11170	11121	11409	11752	12108	12215
на 100000 населения	482.5	829.3	845.6	834.3	840.3	869.9	904.8	942.6	962.6

ЗАБОЛЕВАЕМОСТЬ ЖЕНЩИН ОТДЕЛЬНЫМИ БОЛЕЗНЯМИ

	1992	1995	1996	1997	1998	1999	2000	2001	2002
Зарегистрировано больных с впервые установленным диагнозом, человек:									
злокачественные новообразования	1713	1939	1885	1989	2108	2006	2053	2149	2183
в том числе:									
молочной железы	296	345	323	376	371	393	372	404	395
шейки и тела матки, плаценты	242	254	251	263	260	219	243	255	277
яичника	103	102	113	114	136	87	97	135	119
активный туберкулез	90	126	144	159	146	161	170	192	201
алкоголизм и алкогольный психоз	157	319	307	315	329	324	355	277	324
эрозия и эктропион шейки матки	4762	4023	4266	3821	4152	4036	4644	3912	3671
расстройства менструаций	1328	1387	1457	1538	1675	2039	1805	1520	1659
бесплодие	389	315	257	314	248	521	246	225	290
осложнения беременности, родов и послеродового периода	4381	6909	6275	5896	6479	7468	7093	7389	7207
На 100000 женщин:									
злокачественные новообразования	237.3	268.1	261.3	276.2	294.4	287.1	293.8	307.6	315.7
в том числе:									
молочной железы	41.0	47.7	44.8	52.2	51.8	56.2	53.2	57.8	57.1
шейки и тела матки, плаценты	33.5	35.1	34.8	36.5	36.3	31.3	34.8	36.5	40.1
яичника	14.3	14.1	15.7	15.8	19.0	12.4	13.9	19.3	17.2
активный туберкулез	12.5	17.4	20.0	22.1	20.4	23.0	24.3	27.5	29.1
алкоголизм и алкогольный психоз	21.7	44.1	42.6	43.7	45.9	46.4	50.8	39.6	46.9
эрозия и эктропион шейки матки	659.6	556.2	591.5	530.7	579.8	577.6	664.6	559.9	530.8
расстройства менструаций	183.9	191.8	202.0	213.6	233.9	291.8	258.3	217.5	239.9
бесплодие	53.9	43.6	35.6	43.6	34.6	74.6	35.2	32.2	41.9
осложнения беременности, родов и послеродового периода ¹⁾	1466.9	2146.3	1923.7	1799.2	1959.3	2246.0	2133.2	2223.0	2170.5

¹⁾ В расчете на 100000 женщин в возрасте 15-49 лет.

**СОСТОЯНИЕ ЗДОРОВЬЯ БЕРЕМЕННЫХ, РОЖЕНИЦ,
РОДИЛЬНИЦ И НОВОРОЖДЕННЫХ**

	1992	1995	1996	1997	1998	1999	2000	2001	2002
Численность женщин, закончивших беременность, человек	11026	10431	10105	9595	9585	9619	9776	9573	9698
в том числе:									
родами в срок	10275	9684	9356	8928	8968	8800	9075	8946	9056
преждевременными родами	369	327	291	279	299	355	302	296	290
самопроизвольными и по медицинским показаниям									
абортами	382	420	458	388	318	464	399	331	352
Из числа закончивших беременность страдали, процентов:									
анемией	13.5	19.5	25.4	29.5	33.0	27.1	31.8	31.5	37.4
болезнями системы кровообращения	3.6	5.4	4.9	6.1	4.7	5.2	6.6	4.1	5.1
сахарным диабетом	0.1	0.1	0.1	0.1	0.1	0.1	0.0	0.1	0.1
поздним токсикозом	7.1	7.6	8.3	10.0	9.9	8.9	13.2	16.9	16.5
болезнями мочеполовой системы	9.8	11.9	14.0	15.4	16.0	14.0	12.4	15.0	16.0
венозными осложнениями	1.8	1.4	1.2	1.8	1.7	1.8	2.0	2.0	2.7
На 1000 родов - осложненные:									
анемией	84.9	135.9	157.0	179.3	175.9	284.1	229.1	251.6	231.7
болезнями системы кровообращения	27.8	81.3	19.5	20.0	27.0	18.6	24.8	31.5	31.8
сахарным диабетом	1.6	1.4	0.9	0.6	1.0	0.6	1.2	0.7	0.5
поздним токсикозом	70.5	90.3	95.9	120.3	145.1	146.3	137.5	149.9	124.3
болезнями мочеполовой системы	65.4	82.7	72.5	105.4	114.1	120.3	100.3	104.0	103.1
венозными осложнениями	9.7	11.4	9.8	14.0	18.7	14.2	17.2	10.4	14.9
кровотечением в последовом и послеродовом периоде	16.4	13.1	17.4	17.3	19.1	17.2	16.9	13.8	15.5
аномалиями родовой деятельности	148.7	118.0	125.2	137.9	147.5	167.9	147.3	157.5	145.2
Родилось детей больными или заболели (массой тела 1000 г и более) – всего, человек	2539	2795	2981	2984	4012	3578	3699	3963	4124
в процентах от числа родившихся	19.6	24.4	26.5	28.3	37.7	35.2	35.4	37.7	39.3
в том числе с заболеваниями:									
врожденные аномалии	4.0	3.1	3.6	3.8	3.4	3.0	3.1	2.9	3.4
отдельные состояния, возникающие в перинатальном периоде	16.8	24.1	29.5	25.8	35.2	37.8	41.7	42.7	42.7
Из общего числа детей, родившихся живыми, недоношенные, человек	617	395	397	400	483	477	492	478	480
в процентах от числа родившихся	4.8	3.4	3.5	3.8	4.5	4.7	4.7	4.5	4.6

**ЗАБОЛЕВАЕМОСТЬ ДЕТЕЙ В ВОЗРАСТЕ 0-14 ЛЕТ
ПО ОСНОВНЫМ ГРУППАМ БОЛЕЗНЕЙ**

(число заболеваний, зарегистрированных у больных
с впервые установленным диагнозом)

	1992	1995	1996	1997	1998	1999	2000	2001	2002
Всего заболеваний, тыс.	265.3	275.9	245.3	259.8	266.2	279.8	278.1	276.0	301.6
в том числе:									
инфекционные и паразитарные болезни	19.9	23.0	22.6	19.0	19.1	21.5	23.1	17.5	16.1
новообразования	0.4	0.5	0.5	0.4	0.4	0.4	0.4	0.4	0.4
болезни эндокринной системы, расстройства питания и нарушения обмена веществ	2.8	3.4	2.3	1.8	4.8	4.8	5.3	4.2	5.4
болезни крови, крове- творных органов и отдельные нарушения, вовлекающие иммунный механизм	1.2	1.5	1.2	1.4	1.4	1.6	1.5	1.6	1.8
болезни нервной системы и органов чувств	21.0	19.5	17.5	18.3	20.7	25.5	22.1	23.1	21.3
болезни системы кровообращения	1.3	0.9	0.9	0.8	1.0	1.0	0.9	1.1	1.4
болезни органов дыхания	150.9	158.5	129.8	154.9	153.4	158.5	157.4	164.8	164.7
болезни органов пищеварения	14.7	14.5	13.9	14.3	15.0	14.9	15.5	13.3	31.5
болезни мочеполовой системы	3.3	3.0	3.1	2.5	2.9	3.1	3.4	3.3	4.1
болезни кожи и подкожной клетчатки	14.7	17.7	17.3	12.9	12.8	11.6	11.3	11.2	13.5
болезни костно- мышечной системы и соединительной ткани	10.0	9.0	10.2	9.1	10.4	10.9	10.9	9.6	11.9

продолжение

	1992	1995	1996	1997	1998	1999	2000	2001	2002
врожденные аномалии (пороки развития)	1.4	1.4	1.4	1.1	1.4	1.1	1.2	1.6	1.3
травмы и отравления	16.1	16.9	17.4	16.1	16.8	17.1	16.0	16.3	15.4
Число заболеваний на 10000 детей, всего	9886.8	10566.5	9600.0	10282.3	11113.9	13048.0	12973.2	12872.7	14810.8
в том числе:									
инфекционные и паразитарные болезни	742.5	882.7	882.8	750.6	798.2	1003.6	1075.2	815.7	790.2
новообразования	13.3	19.9	20.9	14.6	17.6	20.8	19.5	18.4	20.8
болезни эндокринной системы, расстройства питания и нарушения обмена веществ	103.7	130.8	89.7	71.7	202.0	223.3	249.3	196.0	263.4
болезни крови, крове- творных органов и отдельные нарушения, вовлекающие иммунный механизм	45.7	55.8	47.2	54.1	57.7	74.6	71.6	76.3	86.9
болезни нервной сис- темы и органов чувств	781.5	746.6	685.7	724.3	863.7	1187.5	1031.8	1076.6	1046.4
болезни системы кровообращения	50.1	33.5	35.9	30.7	43.7	45.7	43.4	52.1	66.9
болезни органов дыхания	5625.1	6070.5	5080.3	6130.0	6401.8	7393.5	7343.1	7684.6	8091.0
болезни органов пищеварения	546.8	557.0	545.8	564.2	626.5	695.9	721.2	619.4	1549.7
болезни мочеполовой системы	123.1	115.1	121.8	100.9	121.2	143.3	158.5	151.7	201.6
болезни кожи и подкожной клетчатки	547.7	679.8	675.3	511.3	532.6	541.2	526.2	520.4	664.5
болезни костно- мышечной системы и соединительной ткани	374.0	344.2	397.9	360.5	432.8	506.2	510.4	449.5	586.3
врожденные аномалии (пороки развития)	53.6	51.8	54.8	41.9	59.7	51.0	54.8	74.2	61.9
травмы и отравления	599.5	646.6	682.4	638.0	703.0	796.5	744.3	761.6	754.5

ИНВАЛИДНОСТЬ НАСЕЛЕНИЯ

ЧИСЛЕННОСТЬ ЛИЦ, ВПЕРВЫЕ ПРИЗНАННЫХ ИНВАЛИДАМИ

	1992	1995	1996	1997	1998	1999	2000	2001	2002
Всего:									
человек	9235	10479	9647	10078	10361	9651	9642	10791	10896
на 10000 населения	69.2	78.0	71.9	75.3	78.3	73.6	73.9	83.5	85.9
в процентах от общей численности инвалидов									
инвалиды I группы	10.9	12.1	11.8	10.8	11.2	11.7	10.9	11.1	12.4
инвалиды II группы	61.1	64.7	63.0	60.2	57.3	53.1	51.6	48.7	48.6
инвалиды III группы	28.0	23.2	25.2	29.0	31.5	35.2	37.5	40.2	39.0
Из общей численности инвалидов - инвалиды в трудоспособном возрасте:									
всего, человек	4225	5437	5924	6302	6718	6464	6252	6709	6442
в процентах от общей численности инвалидов	45.7	51.9	61.4	62.5	64.8	67.0	64.8	62.2	59.1

**ЧИСЛЕННОСТЬ ДЕТЕЙ - ИНВАЛИДОВ В ВОЗРАСТЕ ДО 16 ЛЕТ,
ПОЛУЧАЮЩИХ СОЦИАЛЬНЫЕ ПЕНСИИ**
(на конец года)

	1992	1995	1996	1997	1998	1999	2000	2001	2002
Всего, человек	2932	4020	4491	5345	5681	5405	5570	5096	5150
На 10000 детей	102.8	145.0	165.7	197.2	215.1	220.7	237.5	199.7	210.5

ДОМА-ИНТЕРНАТЫ ДЛЯ ПРЕСТАРЕЛЫХ И ИНВАЛИДОВ
(на конец года)

	1992	1995	1996	1997	1998	1999	2000	2001	2002
Число домов-интернатов для престарелых и инвалидов - взрослых	11	11	11	11	11	11	11	11	11
в них:									
мест	2074	2074	2074	2074	2074	2074	2074	2074	2074
проживающих, человек	1883	1756	1735	1791	1758	1627	1574	1589	1608
Число домов-интернатов для инвалидов-детей	1	1	1	1	1	1	1	1	1
в них:									
мест	250	250	250	250	250	250	250	250	250
проживающих, человек	181	180	173	183	190	180	181	170	174

Из общего числа зданий 13.5 % требуют реконструкции.

МЕТОДОЛОГИЧЕСКИЕ ПОЯСНЕНИЯ

В общую численность врачей включаются все врачи с высшим медицинским образованием, занятые в лечебных, санитарных организациях, учреждениях социального обеспечения, научно-исследовательских институтах, учреждениях, занятых подготовкой кадров, в аппарате органов здравоохранения и др.

В общую численность среднего медицинского персонала включаются все лица со средним медицинским образованием, занятые в лечебных, санитарных организациях, учреждениях социального обеспечения, дошкольных учреждениях, школах, домах ребенка и др.

В больничных учреждениях учету подлежат **койки**, оборудованные необходимым инвентарем и готовые принять больных, независимо от того, заняты они больными или нет.

В число врачебных учреждений, оказывающих амбулаторно-поликлиническую помощь населению, включаются все медицинские учреждения, которые ведут амбулаторный прием (поликлиники, амбулатории, диспансеры, поликлинические отделения больничных учреждений, врачебные здравпункты и др.)

Профилактическим осмотрам периодически подвергаются отдельные категории работников производственных предприятий с учетом условий труда, работники коммунальных, детских, лечебно-профилакти-

ческих и других учреждений, а также дети и подростки.

Национальный календарь прививок (схема проведения плановых прививок в России в установленные сроки) предусматривает проведение прививок против семи основных инфекционных болезней: туберкулеза, полиомиелита, дифтерии, коклюша, столбняка, кори, эпидемического паротита, шесть из которых (против туберкулеза, полиомиелита, коклюша, дифтерии, столбняка, кори) согласно Закону Российской Федерации "О санитарно-эпидемиологическом благополучии населения" являются обязательными. В соответствии с Национальным календарем прививок установлен возраст проведения начального курса прививок (вакцинация) и повторных прививок (ревакцинация).

Уровень заболеваемости определяется отношением числа больных с впервые установленным диагнозом к среднегодовой численности постоянного населения.

Для статистической разработки данных о заболеваемости населения применяется Международная классификация болезней, обеспечивающая сравнимость сведений о заболеваемости и смертности.

Контингент больных включает совокупность всех больных данной болезнью, обратившихся в медицинское учреждение как в текущем, так и в предыдущие годы.

культура И ОТДЫХ

<i>Культура</i>	160
<i>Отдых</i>	165

Раздел содержит статистическую информацию о деятельности учреждений культуры и искусства, выпуске книг и брошюр, журналов и газет. Данные по кинофикации, театрам, музеям, клубам и библиотекам получены от Комитета по культуре Правительства области, печати - от Российской книжной палаты. Приводится информация по государственным, муниципальным и профсоюзным учреждениям культуры. Представлены статистические данные о сети санаториев и прочих учреждений отдыха.

КУЛЬТУРА

ОСНОВНЫЕ ПОКАЗАТЕЛИ КУЛЬТУРЫ

(на конец года)

	1992	1995	1996	1997	1998	1999	2000	2001	2002
Число массовых библиотек	890	878	873	865	861	852	849	677	839
в них книг и журналов, тыс.	13935	13927	13738	13593	13430	13270	13101	12999	12931
в среднем на 1000 населения	10394	10340	10231	10171	10117	10087	10055	10089	10158
из общего числа - массовые библиотеки в сельской местности	736	731	731	725	722	712	712	548	712
в них книг и журналов, тыс.	7391	7101	7000	6925	6829	6544	6641	6200	6516
Число учреждений клубного типа	1168	1111	1093	1078	1037	1014	1006	1006	995
в том числе в сельской местности	1079	1004	987	973	932	909	897	897	879
Число профессиональных театров	2	2	2	2	2	2	2	2	2
Число посещений театров, тыс.	219.7	139.6	132.4	163.5	156.3	133.2	141.9	146.0	156.8
в среднем на 1000 населения, ед.	164	104	99	122	117	101	108	113	123

продолжение

	1992	1995	1996	1997	1998	1999	2000	2001	2002
Число музеев (включая филиалы)	15	16	17	17	17	17	18	19	21
в том числе:									
исторические	2	3	3	3	3	3	3	3	3
мемориальные	4	5	5	5	5	5	5	5	5
краеведческие	8	7	8	8	8	8	9	10	12
искусствоведческие	1	1	1	1	1	1	1	1	1
Число посещений музеев, тыс.	189	300	287	236	258	279	308	316	321
в среднем на 1000 населения, ед.	141	223	214	176	194	211	235	245	251
Число киноустановок	796	712	686	665	628	643	584	587	557
в том числе в сельской местности	731	657	637	619	589	607	544	547	518
Число посещений киносеансов, млн.	7.3	1.5	0.8	0.5	0.3	0.3	0.3	0.2	0.4
в том числе в сельской местности	2.6	0.6	0.4	0.2	0.1	0.1	0.1	0.1	0.1
Число посещений киносеансов в среднем на одного жителя	5	1	1	0.3	0.2	0.2	0.2	0.2	0.3
в том числе в сельской местности	5	1	1	0.5	0.3	0.2	0.2	0.1	0.3
Число мест в зрительных залах стационарных киноустановок, тыс.	136.7	130.8	125.4	119.9	112.5	110.6	113.2	117.2	103.0
Число видеозалов	12	12	11	9	7	-	-	-	-
Число посещений видеозалов, тыс.	132.6	49.0	22.5	17.8	12.1	-	-	-	-

**ПОКАЗАТЕЛИ РАБОТЫ
МАССОВЫХ БИБЛИОТЕК ВСЕХ ВЕДОМСТВ**
(на конец года)

	1992			1995			1996		
	Всего	в том числе в горо- дах и посел- ках го- родско- го типа	в сель- ской мест- ности	Всего	в том числе в горо- дах и посел- ках го- родско- го типа	в сель- ской мест- ности	Всего	в том числе в горо- дах и посел- ках го- родско- го типа	в сель- ской мест- ности
Всего книг и журналов, тыс. экз.	13935	6544	7391	13927	6826	7101	13738	6738	7000
Всего читателей, тыс.	807	403	404	780	388	392	779	389	390
Выдано книг и журналов, тыс. экз.	17214	9055	8159	16901	8875	8026	17037	9058	7979
Число книг и журналов в среднем на одну библиотеку, тыс. экз.	15.7	42.5	10.0	15.9	46.4	9.7	15.7	47.5	9.6
Число книг и журналов в среднем на одного читателя, экз.	17.3	16.2	18.3	17.9	17.6	18.1	17.6	17.3	17.9
Численность читателей в среднем на одну библиотеку, человек	906	2616	548	889	2640	537	892	2739	534
Число выданных книг и журналов в среднем на одного читателя, экз.	21.3	22.5	20.2	21.7	22.9	20.5	21.9	23.3	20.5
Обращаемость книжного фонда, раз	1.2	1.4	1.1	1.2	1.3	1.1	1.2	1.3	1.1

	продолжение								
	1997			1998			1999		
	Всего	в том числе		Всего	в том числе		Всего	в том числе	
		в горо- дах и посел- ках го- родско- го типа	в сель- ской мест- ности		в горо- дах и посел- ках го- родско- го типа	в сель- ской мест- ности		в горо- дах и посел- ках го- родско- го типа	в сель- ской мест- ности
Всего книг и журналов, тыс. экз.	13593	6668	6925	13430	6601	5829	13270	6544	6726
Всего читателей, тыс.	772	384	388	735	354	381	754	374	380
Выдано книг и журналов, тыс. экз.	16809	8857	7952	15909	8055	7854	16413	8574	7839
Число книг и журналов в среднем на одну библиотеку, тыс. экз.	15.7	47.6	9.6	15.6	47.5	9.5	15.6	46.7	9.4
Число книг и журналов в среднем на одного читателя, экз.	17.6	17.4	17.8	18.3	18.6	17.9	17.6	17.5	17.7
Численность читателей в среднем на одну библиотеку, человек	892	2738	535	854	2546	528	885	2671	534
Число выданных книг и журналов в среднем на одного читателя, экз.	21.8	23.1	20.5	21.6	22.8	20.6	21.8	22.9	20.6
Обращаемость книжного фонда, раз	1.2	1.3	1.1	1.2	1.2	1.2	1.2	1.3	1.2

продолжение

	2000		2001		2002						
	Всего	в том числе		Всего	в том числе		Всего	в том числе			
		в горо- дах и посел- ках го- родско- го типа	в сель- ской мест- ности		в горо- дах и посел- ках го- родско- го типа	в сель- ской мест- ности		в горо- дах и посел- ках го- родско- го типа	в сель- ской мест- ности		
Всего книг и журналов, тыс. экз.	13101	6460	6641	12999	6799	6200	12931	6415	6516		
Всего читателей, тыс.	764	387	377	760	405	355	749	382	367		
Выдано книг и журналов, тыс. экз.	16596	8864	7732	16577	9260	7317	16466	8876	7590		
Число книг и журналов в среднем на одну библиотеку, тыс. экз.	15.4	47.2	9.3	19.2	52.7	11.3	15.4	50.5	9.2		
Число книг и журналов в среднем на одного читателя, экз.	17.1	16.7	17.6	17.1	16.8	17.5	17.3	16.8	17.8		
Численность читателей в среднем на одну библиотеку, человек	900	2825	529	1123	3140	648	893	3008	515		
Число выданных книг и журналов в среднем на одного читателя, экз.	21.7	22.9	20.5	21.8	22.9	20.6	22.0	23.2	20.7		
Обращаемость книжного фонда, раз	1.3	1.4	1.2	1.3	1.4	1.2	1.3	1.4	1.2		

ОТДЫХ

САНАТОРИИ, УЧРЕЖДЕНИЯ ОТДЫХА

	1992	1995	1996	1997	1998	1999	2000	2001	2002
Число санаториев и учреждений отдыха ¹⁾	28	23	19	18	19	20	19	19	20
в них коек (мест)	4225	3119	2772	2551	2288	2320	2023	2017	2446
Число санаториев в них коек	8	9	8	8	8	8	7	7	8
	1344	1457	1207	1204	1240	1216	912	939	1103
из числа санаториев-детские санатории	2	2	2	2	2	2	2	2	2
в них коек	360	310	310	310	310	310	218	160	160
Число санаториев-профилакториев	11	10	8	7	6	6	6	6	7
в них коек	935	985	910	790	745	700	702	700	980
Число туристских баз	2	2	2	2	-	1	1	1	1
в них коек	631	572	535	437	-	99	99	99	99
Число баз отдыха	6	2	1	1	5	5	5	5	4
в них коек	850	105	120	120	303	305	310	279	264

¹⁾ Без одно-двухдневных до 1998 г.

Примечание: койки (места) в учреждениях отдыха показаны в месяц максимального развертывания.

ДЕТСКИЕ ОЗДОРОВИТЕЛЬНЫЕ УЧРЕЖДЕНИЯ

	1992	1995	1996	1997	1998	1999	2000	2001	2002
Число детских оздоровительных учреждений - всего	146	221	304	391	453	410	457	460	378
в том числе лагеря:									
загородные	30	23	23	24	24	26	24	25	25
санаторного типа	2	1	1	1	1	1	1	2	1
для школьников с дневным пребыванием	60	108	131	247	278	298	381	402	331
оздоровительные для учащихся 10-12 классов, оборонно-спортивные, оздоровительно-спортивные, профильные	10	13	18	32	36	19	9	10	3
труда и отдыха	44	76	131	87	114	66	42	21	18

166 КУЛЬТУРА И ОТДЫХ

	продолжение									
	1992	1995	1996	1997	1998	1999	2000	2001	2002	
Численность детей, отдохнувших в них за лето – всего, человек	21893	26550	24616	31005	36665	36058	43718	46774	34456	
в том числе в лагерях:										
загородных	10441	11197	8901	11450	10395	12202	12565	13735	13415	
санаторного типа	1407	1021	784	924	1167	1710	1624	2190	1160	
для школьников с дневным пребыванием	4174	9032	7913	12550	17321	16875	25603	28101	18250	
оздоровительных для учащихся 10-12 классов, оборонно- спортивных, оздоровительно- спортивных, профильных труда и отдыха	1915 3956	1384 3916	1164 5854	1625 4456	2219 5563	1959 3312	1288 2638	1381 1367	1007 624	

ГОСТИНИЦЫ¹⁾

Годы	Число гостиниц, moteлей, общежитий для приезжих	Их единовременная вместимость, мест
1992	54	3712
1995	54	3913
1996	54	3836
1997	54	3419
1998	47	3420
1999	47	3114
2000	41	2856
2001	39	2671
2002 ²⁾	32	1713

¹⁾ Включая аналогичные средства размещения

²⁾ Данные приведены без учета гостиничных организаций, у которых нет деятельности.

СПОРТИВНЫЕ СООРУЖЕНИЯ

	1992	1995	1996	1997	1998	1999	2000	2001	2002
Стадионы с трибунами на 1.5 тыс. мест и более	16	16	17	16	16	12	12	13	13
Спортивные залы	515	513	526	533	533	544	552	569	573
Плавательные бассейны	28	29	26	26	26	17	16	18	21
Плоскостные спортивные сооружения (площадки) и поля	1209	1178	1099	1088	1088	1138	1063	1065	1099

В 2002 г. действовало 59 физкультурно-оздоровительных центров предприятий, учреждений и организаций.

валовой региональный продукт и основные фонды



<i>Валовой региональный продукт</i>	168
<i>Основные фонды</i>	185
<i>Методологические пояснения</i>	188

11

ОБЪЕМ ВАЛОВОГО РЕГИОНАЛЬНОГО ПРОДУКТА

(миллионов рублей; до 1998 г. – миллиардов рублей)

	1995	1996	1997	1998	1999	2000	2001
Валовой региональный продукт (в текущих ценах)	9621.0	12821.5	14414.8	16796.3	23866.3	32451.7	38258.7
из него:							
производство товаров	6325.8	7484.2	8141.4	9645.8	14660.6	19401.6	22479.9
производство услуг	2703.6	4618.1	5362.4	5862.1	7373.3	10766.1	13451.7
чистые (за вычетом субсидий) налоги на продукты	591.6	719.2	910.9	1288.4	1832.4	2284.0	2327.1

**СТРУКТУРА ПРОИЗВОДСТВА
ВАЛОВОГО РЕГИОНАЛЬНОГО ПРОДУКТА**

(в текущих ценах; в процентах к итогу)

	1995	1996	1997	1998	1999	2000	2001
Валовой региональный продукт	100	100	100	100	100	100	100
из него:							
производство товаров	65.8	58.4	56.5	57.4	61.4	59.8	58.8
производство услуг	28.1	36.0	37.2	34.9	30.9	33.2	35.1
чистые (за вычетом субсидий) налоги на продукты	6.1	5.6	6.3	7.7	7.7	7.0	6.1

Динамика структуры производства валового регионального продукта
(в процентах к итогу)

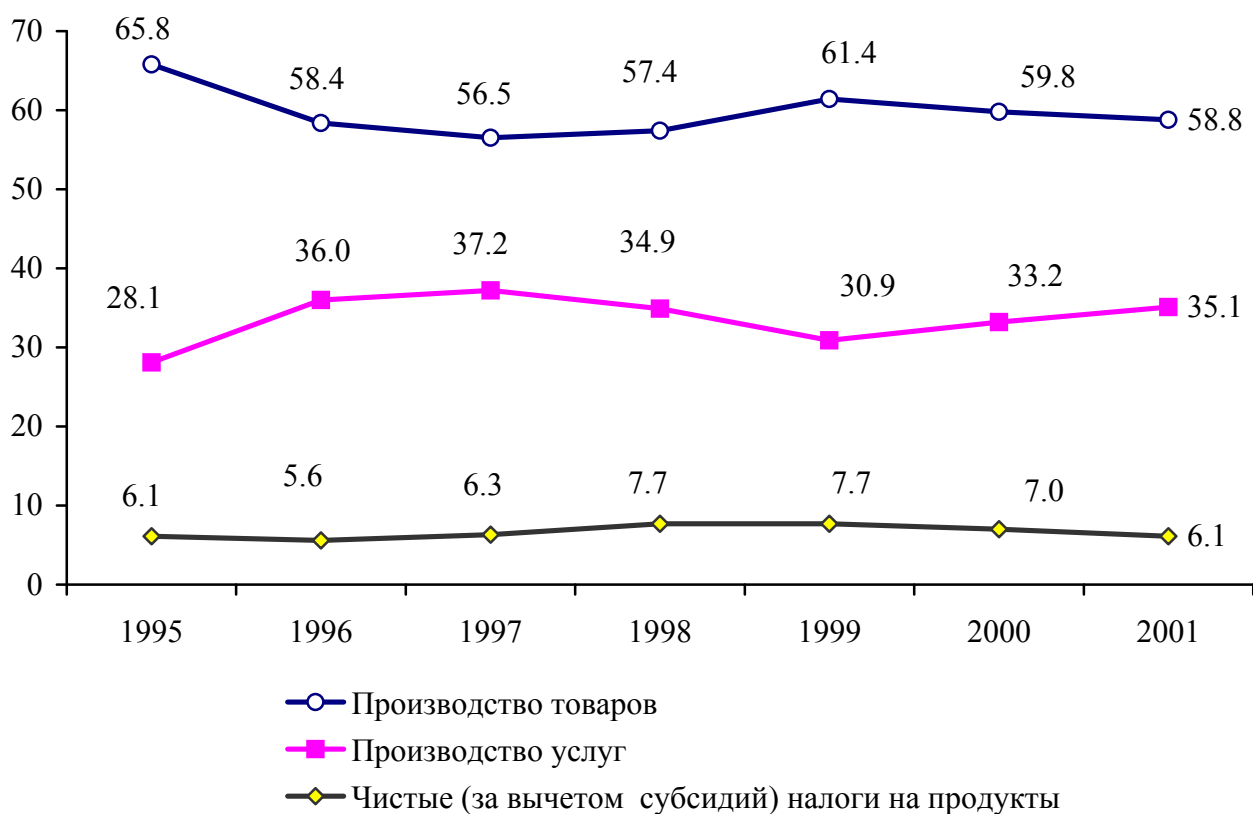

СЧЕТ ПРОИЗВОДСТВА

(в текущих ценах; миллионов рублей; до 1998 г.- миллиардов рублей)

	1995	1996	1997	1998	1999	2000	2001
Ресурсы							
Выпуск в основных ценах	17653.1	24241.3	28196.2	30658.6	46818.6	64793.6	77606.6
Налоги на продукты	886.1	1066.9	1494.5	1752.5	2377.0	2700.4	2822.0
Субсидии на продукты	-294.5	-347.7	-583.6	-464.1	-544.6	-416.4	-494.9
Всего	18244.7	24960.5	29107.1	31947.0	48651.0	67077.6	79933.7
Использование							
Промежуточное потребление	8623.7	12139.0	14692.3	15150.7	24784.7	34625.9	41675.0
Валовой региональный продукт в рыночных ценах	9621.0	12821.5	14414.8	16796.3	23866.3	32451.7	38258.7
Всего	18244.7	24960.5	29107.1	31947.0	48651.0	67077.6	79933.7

СЧЕТ ПРОИЗВОДСТВА ПО ОТРАСЛЯМ в 1996г.
(в текущих ценах, миллиардов рублей)

	Ресурсы	Использование	
	выпуск в основных ценах	промежуточное потребление	валовая добавленная стоимость
Производство товаров	17103.8	9619.6	7484.2
в том числе в отраслях:			
промышленность	10702.3	5982.5	4719.8
сельское хозяйство	4604.7	2770.4	1834.3
лесное хозяйство	22.8	5.6	17.2
строительство	1728.4	847.8	880.6
прочие виды деятельности по производству товаров	45.6	13.3	32.3
Производство услуг	7137.5	2519.4	4618.1
в том числе:			
рыночные услуги в отраслях:	5343.9	1873.0	3470.9
транспорт	1219.9	353.9	866.0
связь	197.9	49.0	148.9
торговля (оптовая, включая торговлю средствами произ- водства, розничная) и общест- венное питание	2235.9	716.9	1519.0
заготовки	321.5	74.2	247.3
организации, обслуживающие сельское хозяйство	80.9	51.2	29.7
информационно-вычислительное обслуживание	1.1	0.2	0.9
операции с недвижимым имуществом	36.0	1.1	34.9
общая коммерческая деятельность по обеспечению функционирования рынка	36.3	7.6	28.7
геология и разведка недр, геодезическая и гидромете- орологическая службы	2.1	1.2	0.9
жилищное хозяйство	221.1	50.1	171.0

продолжение

	Ресурсы	Использование	
	выпуск в основных ценах	промежуточное потребление	валовая добавленная стоимость
коммунальное хозяйство	715.4	485.7	229.7
непроизводственные виды			
бытового обслуживания населения	14.6	5.3	9.3
страхование	25.2	4.5	20.7
наука и научное обслуживание	18.6	9.5	9.1
здравоохранение, физкультура и соцобеспечение	83.3	25.8	57.5
образование, культура и искусство	40.2	18.0	22.2
управление	93.9	18.8	75.1
нерыночные услуги в отраслях:	1793.6	646.4	1147.2
жилищное хозяйство	102.3	33.3	69.0
организации, обслуживающие			
сельское хозяйство	9.8	0.9	8.9
наука и научное обслуживание	26.5	7.8	18.7
здравоохранение, физкультура и соцобеспечение	609.5	287.0	322.5
образование, культура и искусство	670.4	158.3	512.1
управление	375.1	159.1	216.0
Итого по отраслям	24241.3	12139.0	12102.3
Налоги на продукты			1066.9
Субсидии на продукты (-)			347.7
Валовой региональный продукт в рыночных ценах			12821.5

СЧЕТ ПРОИЗВОДСТВА ПО ОТРАСЛЯМ в 1997г.

(в текущих ценах; миллиардов рублей)

	Ресурсы	Использование	
	выпуск в основных ценах	промежуточное потребление	валовая добавленная стоимость
Производство товаров	19693.5	11552.1	8141.4
в том числе в отраслях:			
промышленность	13006.0	7425.8	5580.2
сельское хозяйство	4474.0	3246.1	1227.9
лесное хозяйство	23.6	4.0	19.6
строительство	2119.0	856.0	1263.0
прочие виды деятельности			
по производству товаров	70.9	20.2	50.7
Производство услуг	8502.6	3140.2	5362.4
в том числе:			
рыночные услуги в отраслях:	6103.7	2134.8	3968.9
транспорт	1280.2	396.6	883.6
связь	239.6	55.5	184.1
торговля (оптовая, включая торговлю средствами произ- водства, розничная) и общест- венное питание	2727.1	818.9	1908.2
заготовки	146.7	34.2	112.5
организации, обслуживающие сельское хозяйство	48.2	23.6	24.6
информационно-вычислительное обслуживание	2.4	0.9	1.5
операции с недвижимым имуществом	81.6	1.6	80.0
общая коммерческая деятельность по обеспечению функционирования рынка	47.9	21.5	26.4
геология и разведка недр, геодезическая и гидромете- орологическая службы	6.2	3.2	3.0
жилищное хозяйство	189.8	132.0	57.8

продолжение

	Ресурсы	Использование	
	выпуск в основных ценах	промежуточное потребление	валовая добавленная стоимость
коммунальное хозяйство	945.2	505.6	439.6
непроизводственные виды бытового обслуживания населения	24.9	11.5	13.4
страхование	31.7	6.3	25.4
наука и научное обслуживание	64.7	42.7	22.0
здравоохранение, физкультура и соцобеспечение	102.3	35.8	66.5
образование, культура и искусство	68.8	22.8	46.0
управление	96.3	22.1	74.2
нерыночные услуги в отраслях:	2398.9	1005.4	1393.5
жилищное хозяйство	382.7	67.7	315.0
геология и разведка недр, геодезическая и гидрометеорологическая службы	6.5	1.2	5.3
организации, обслуживающие сельское хозяйство	14.6	1.6	13.0
здравоохранение, физкультура и соцобеспечение	619.3	334.1	285.2
образование, культура и искусство	717.5	181.8	535.7
управление	658.2	418.9	239.3
Итого по отраслям	28196.2	14692.3	13503.9
Налоги на продукты			1494.5
Субсидии на продукты (-)			583.6
Валовой региональный продукт в рыночных ценах			14414.8

СЧЕТ ПРОИЗВОДСТВА ПО ОТРАСЛЯМ в 1998г.

(в текущих ценах; миллионов рублей)

	Ресурсы	Использование	
	выпуск в основных ценах	промежуточное потребление	валовая добавленная стоимость
Производство товаров	21773.6	12127.8	9645.8
в том числе в отраслях:			
промышленность	14285.6	7991.6	6294.0
сельское хозяйство	5062.3	3188.1	1874.2
лесное хозяйство	25.7	5.2	20.5
строительство	2326.5	919.4	1407.1
прочие виды деятельности			
по производству товаров	73.5	23.5	50.0
Производство услуг	8885.0	3022.9	5862.1
в том числе:			
рыночные услуги в отраслях:	6801.5	2145.4	4656.1
транспорт	1258.9	407.9	851.0
связь	247.5	69.8	177.7
торговля (оптовая, включая торговлю средствами произ- водства, розничная) и общест- венное питание	3000.8	884.8	2116.0
заготовки	83.8	46.2	37.6
организации, обслуживающие сельское хозяйство	37.7	18.2	19.5
информационно-вычислительное обслуживание	1.7	0.6	1.1
операции с недвижимым имуществом	162.2	1.3	160.9
общая коммерческая деятельность			
по обеспечению функционирования рынка	44.7	19.6	25.1
геология и разведка недр, геодезическая и гидромете- орологическая службы	9.4	2.8	6.6
жилищное хозяйство	712.8	163.0	549.8

продолжение

	Ресурсы	Использование	
	выпуск в основных ценах	промежуточное потребление	валовая добавленная стоимость
коммунальное хозяйство	818.5	392.0	426.5
непроизводственные виды			
бытового обслуживания населения	15.0	6.5	8.5
страхование	25.8	5.8	20.0
здравоохранение, физкультура и соцобеспечение	113.0	37.8	75.2
образование, культура и искусство	97.0	28.8	68.2
управление	109.1	25.4	83.7
наука и научное обслуживание	63.6	34.9	28.7
нерыночные услуги в отраслях:	2083.5	877.5	1206.0
связь	0.2	-	0.2
геология и разведка недр, геодезическая и гидромете- орологическая службы	2.2	0.6	1.6
организации, обслуживающие сельское хозяйство	20.8	1.5	19.3
здравоохранение, физкультура и соцобеспечение	633.2	272.5	360.7
образование, культура и искусство	706.8	152.0	554.8
управление	720.3	450.9	269.4
Итого по отраслям	30658.6	15150.7	15507.9
Налоги на продукты			1752.5
Субсидии на продукты (-)			464.1
Валовой региональный продукт в рыночных ценах			16796.3

СЧЕТ ПРОИЗВОДСТВА ПО ОТРАСЛЯМ в 1999г.
(в текущих ценах; миллионов рублей)

	Ресурсы	Использование	
	выпуск в основных ценах	промежуточное потребление	валовая добавленная стоимость
Производство товаров	35423.2	20762.7	14660.5
в том числе в отраслях:			
промышленность	23164.5	14135.8	9028.8
сельское хозяйство	9146.3	5338.6	3807.7
лесное хозяйство	30.7	7.9	22.8
строительство	2973.9	1251.5	1722.4
прочие виды деятельности			
по производству товаров	107.8	28.9	78.8
Производство услуг	11395.4	4022.0	7373.4
в том числе:			
рыночные услуги в отраслях:	8039.0	2818.1	5221.0
транспорт	1708.6	653.9	1054.7
связь	336.2	99.3	236.9
торговля и коммерческая деятельность по реализации			
товаров и услуг	4068.9	1377.9	2691.0
заготовки	86.0	34.9	51.1
организации, обслуживающие сельское хозяйство	43.6	20.9	22.7
информационно-вычислительное обслуживание	3.6	1.3	2.3
операции с недвижимым имуществом	203.2	3.2	200.0
геология и разведка недр, геодезическая и гидромете- орологическая службы	24.8	17.6	7.2
жилищное хозяйство	315.2	104.7	210.5
коммунальное хозяйство	562.3	298.4	263.9

продолжение

	Ресурсы		Использование	
	выпуск в основных ценах	промежуточное потребление	валовая добавленная стоимость	
непроизводственные виды бытового				
обслуживания населения	25.8	10.6	15.2	
страхование	28.5	4.7	23.8	
наука и научное обслуживание	108.7	46.9	61.8	
здравоохранение, физкультура и соцобеспечение	157.7	50.5	107.2	
образование, культура и искусство	181.0	56.3	124.8	
управление	184.9	37.0	147.9	
нерыночные услуги в отраслях:	3356.4	1203.9	2152.5	
геология и разведка недр, геодезическая и гидромете- орологическая службы	2.3	0.0	2.3	
организации, обслуживающие сельское хозяйство	79.0	33.1	45.9	
жилищное хозяйство	243.9	60.4	183.5	
здравоохранение, физкультура и соцобеспечение	813.6	385.1	428.5	
образование, культура и искусство	873.7	230.6	643.1	
управление	1343.9	494.7	849.2	
Итого по отраслям	46818.6	24784.7	22033.9	
Налоги на продукты			2377.0	
Субсидии на продукты (-)			544.6	
Валовой региональный продукт в рыночных ценах			23866.3	

СЧЕТ ПРОИЗВОДСТВА ПО ОТРАСЛЯМ в 2000г.
(в текущих ценах; миллионов рублей)

	Ресурсы	Использование	
	выпуск в основных ценах	промежуточное потребление	валовая добавленная стоимость
Производство товаров	48408.8	29007.2	19401.6
в том числе в отраслях:			
промышленность	30764.8	20208.0	10556.8
сельское хозяйство	13131.1	6685.0	6446.1
лесное хозяйство	41.0	11.8	29.2
строительство	4295.4	2049.3	2246.1
прочие виды деятельности			
по производству товаров	176.5	53.1	123.4
Производство услуг	16384.7	5618.6	10766.1
в том числе:			
рыночные услуги в отраслях:	12082.2	4087.3	7994.9
транспорт	2594.9	913.6	1681.3
связь	445.5	136.3	309.2
торговля и коммерческая деятельность по реализации			
товаров и услуг	6054.2	1893.1	4161.1
заготовки	89.6	36.1	53.5
организации, обслуживающие			
сельское хозяйство	75.9	44.3	31.6
информационно-вычислительное			
обслуживание	5.8	2.1	3.7
операции с недвижимым			
имуществом	349.2	8.4	340.8
геология и разведка недр, геодезическая и гидромете-			
орологическая службы	33.2	25.1	8.1
дорожное хозяйство	115.3	83.1	32.2
жилищное хозяйство	404.6	149.9	254.7
коммунальное хозяйство	726.0	349.5	376.5

продолжение

	Использование		
	Ресурсы	Использование	
	выпуск в основных ценах	промежуточное потребление	валовая добавленная стоимость
непроизводственные виды бытового обслуживания населения	39.6	13.5	26.1
страхование	40.9	13.1	27.8
наука и научное обслуживание	346.3	166.0	180.3
здравоохранение, физкультура и соцобеспечение	369.7	148.9	220.8
образование, культура и искусство	220.5	70.1	150.4
управление	171.0	34.2	136.8
нерыночные услуги в отраслях:	4302.5	1531.3	2771.2
геология и разведка недр, геодезическая и гидрометеорологическая службы	3.3	0.4	2.9
жилищное хозяйство	423.3	244.5	178.8
организации, обслуживающие сельское хозяйство	68.1	18.3	49.8
здравоохранение, физкультура и соцобеспечение	917.0	369.4	547.6
образование, культура и искусство	1203.6	325.4	878.2
управление	1687.2	573.3	1113.9
Итого по отраслям	64793.5	34625.8	30167.7
Налоги на продукты			2700.4
Субсидии на продукты (-)			416.4
Валовой региональный продукт в рыночных ценах			32451.7

СЧЕТ ПРОИЗВОДСТВА ПО ОТРАСЛЯМ в 2001г.
(в текущих ценах; миллионов рублей)

	Ресурсы	Использование	
	выпуск в основных ценах	промежуточное потребление	валовая добавленная стоимость
Производство товаров	56981.2	34501.3	22479.9
в том числе в отраслях:			
промышленность	36454.2	23832.6	12621.6
сельское хозяйство	14890.7	7935.0	6955.7
лесное хозяйство	49.9	14.1	35.8
строительство	5372.6	2658.3	2714.3
прочие виды деятельности по производству товаров	213.8	61.3	152.5
Производство услуг	20625.4	7173.7	13451.7
в том числе:			
рыночные услуги в отраслях:	15292.6	5288.3	10004.3
транспорт	3350.9	1432.5	1918.4
связь	557.0	169.9	387.1
торговля и коммерческая деятельность по реализации товаров и услуг	7254.5	2263.0	4991.5
заготовки	171.9	80.1	91.8
организации, обслуживающие сельское хозяйство	139.0	97.0	42.0
информационно-вычислительное обслуживание	18.5	5.7	12.8
операции с недвижимым имуществом	714.2	17.5	696.7
геология и разведка недр, геодезическая и гидромете- орологическая службы	34.5	22.8	11.7
дорожное хозяйство	136.7	99.0	37.7
жилищное хозяйство	501.9	188.3	313.6

продолжение

	Ресурсы	Использование	
	выпуск в основных ценах	промежуточное потребление	валовая добавленная стоимость
коммунальное хозяйство	827.3	362.5	464.8
непроизводственные виды			
бытового обслуживания населения	60.4	18.8	41.6
страхование	61.2	11.9	49.3
наука и научное обслуживание	479.1	225.1	254.0
здравоохранение, физкультура и соцобеспечение	431.3	169.3	262.0
образование, культура и искусство	333.6	80.8	252.8
управление	220.6	44.1	176.5
нерыночные услуги в отраслях:	5332.8	1885.4	3447.4
геология и разведка недр, геодезическая и гидромете- орологическая службы	5.4	1.0	4.4
жилищное хозяйство	484.7	261.6	223.1
организации, обслуживающие			
сельское хозяйство	67.5	10.8	56.7
здравоохранение, физкультура и соцобеспечение	1180.0	562.8	617.2
образование, культура и искусство	1643.5	483.7	1159.8
управление	1951.6	565.5	1386.1
Итого по отраслям	77606.6	41675.0	35931.6
Налоги на продукты			2822.0
Субсидии на продукты (-)			494.9
Валовой региональный продукт в рыночных ценах			38258.7

СТРУКТУРА СЧЕТА ПРОИЗВОДСТВА

(в основных ценах; в процентах к итогу)

	1995	1996	1997	1998	1999	2000	2001
Валовой региональный продукт ¹⁾	100	100	100	100	100	100	100
Производство товаров	70.058	61.841	60.290	62.200	66.536	64.313	62.563
в том числе в отраслях:							
промышленность	45.765	38.999	41.323	40.585	40.977	34.994	35.127
сельское хозяйство	15.942	15.157	9.093	12.086	17.281	21.367	19.358
лесное хозяйство	0.116	0.142	0.145	0.132	0.104	0.097	0.100
строительство	7.726	7.276	9.352	9.073	7.817	7.446	7.554
прочие виды деятельности							
по производству товаров	0.509	0.267	0.376	0.323	0.358	0.409	0.424
Производство услуг	29.942	38.159	39.710	37.800	33.464	35.687	37.437
в том числе:							
рыночные услуги в							
отраслях:	20.027	28.680	29.391	30.024	23.695	26.501	27.843
транспорт	4.157	7.155	6.543	5.487	4.787	5.573	5.339
связь	1.174	1.230	1.363	1.146	1.075	1.025	1.077
торговля и коммерческая деятельность по реализации товаров и услуг	10.197	12.789	14.326	13.807	12.213	13.793	13.892
заготовки	0.653	2.043	0.833	0.243	0.232	0.177	0.256

продолжение

	1995	1996	1997	1998	1999	2000	2001
информационно-вычислительное обслуживание	0.011	0.008	0.011	0.007	0.010	0.012	0.036
операции с недвижимым имуществом	0.241	0.288	0.592	1.037	0.908	1.130	1.939
геология и разведка недр, геодезическая и гидрометеорологическая службы	0.001	0.008	0.023	0.043	0.033	0.027	0.032
организации, обслуживающие сельское хозяйство	0.122	0.245	0.182	0.126	0.103	0.105	0.117
дорожное хозяйство	-	-	-	-	-	0.107	0.105
жилищное хозяйство	1.017	1.413	2.760 ²⁾	3.545 ²⁾	0.955	0.844	0.873
коммунальное хозяйство	1.189	1.898	3.256	2.750	1.198	1.248	1.294
непроизводственные виды, бытового обслуживания населения	0.067	0.076	0.099	0.055	0.069	0.087	0.116
страхование	0.122	0.171	0.188	0.129	0.108	0.092	0.137
наука и научное обслуживание	0.177	0.075	0.163 ²⁾	0.185 ²⁾	0.280 ²⁾	0.597 ²⁾	0.707 ²⁾
здравоохранение, физкультура и соцобеспечение	0.300	0.475	0.493	0.485	0.487	0.732	0.729
образование, культура и искусство	0.174	0.184	0.341	0.439	0.567	0.499	0.703
управление	0.425	0.621	0.549	0.540	0.671	0.453	0.491
нерыночные услуги в отраслях:	9.915	9.479	10.319	7.777	9.769	9.186	9.594
геология и разведка недр, геодезическая и гидрометеорологическая службы	-	0.000	0.039	0.010	0.010	0.010	0.012
жилищное хозяйство	0.569	0.570	0.000	0.000	0.833	0.593	0.621
организации, обслуживающие сельское хозяйство	-	0.074	0.096	0.124	0.208	0.165	0.158
коммунальное хозяйство	0.022	-	-	-	-	-	-
дорожное хозяйство	0.485	-	-	-	-	-	-
связь	-	-	-	0.001	0.000	0.000	-
наука и научное обслуживание	0.037	0.156	0.000	0.000	0.000	0.000	0.000
здравоохранение, физкультура и соцобеспечение	4.801	2.665	2.112	2.326	1.944	1.815	1.718
образование	2.554	3.642	3.386	2.961	2.528	2.481	2.738
культура и искусство	0.403	0.588	0.581	0.617	0.391	0.430	0.490
управление	1.044	1.784	1.772	1.737	3.854	3.692	3.858

¹⁾ Без чистых налогов на продукты.

²⁾ По отраслям "Наука и научное обслуживание" и "Жилищное хозяйство" представлены данные по отрасли в целом без деления на рыночные и нерыночные услуги.

**РАСХОДЫ НА КОНЕЧНОЕ ПОТРЕБЛЕНИЕ
И ФАКТИЧЕСКОЕ КОНЕЧНОЕ ПОТРЕБЛЕНИЕ**

(в текущих ценах; миллионов рублей; до 1998 г. – миллиардов рублей)

	1995	1996	1997	1998	1999	2000	2001
Расходы на конечное потребление	5663.5	7729.1	9766.3	11226.4	18019.6	21754.4	27552.0
в том числе:							
расходы на конечное потребление домашних хозяйств	4033.6	5925.3	7610.1	8929.1	14848.3	17659.4	22325.4
из них:							
расходы на покупку товаров	3039.1	4003.9	5175.2	5885.2	9880.9	11116.2	13615.1
расходы на покупку услуг	495.9	806.6	1077.2	1122.4	1595.8	2097.6	3067.5
поступление товаров и услуг в натуральной форме	498.6	1114.8	1357.7	1921.5	3371.6	4445.6	5642.8
расходы на конечное потребление государственных учреждений, оказывающих индивидуальные услуги и некоммерческих организаций, обслуживающих домашние хозяйства	1285.8	1392.3	1457.8	1529.0	1742.1	2331.3	3194.7
Фактическое конечное потребление домашних хозяйств	5319.4	7317.6	9067.9	10458.1	16590.4	19990.7	25520.1
Расходы на конечное потребление государственных учреждений, оказывающих коллективные услуги	344.1	411.5	698.4	768.3	1429.2	1763.8	2031.9

ОСНОВНЫЕ ФОНДЫ

СТРУКТУРА ОСНОВНЫХ ФОНДОВ

(на конец года; по полной учетной стоимости;
миллионов рублей; до 1998 г. - миллиардов рублей)

Годы	Все основные фонды	в том числе:		Все основные фонды	в процентах к итогу	
		отраслей, производящие товары	отраслей, оказывающих рыночные и нерыночные услуги		отраслей, производящих товары	отраслей, оказывающих рыночные и нерыночные услуги
1992	402.1	280.4	121.7	100	70	30
1995	39747.5	23650.3	16097.2	100	60	40
1996	122489.0	70990.3	51498.7	100	58	42
1997	119219.8	65831.1	53388.7	100	55	45
1998	129321.0	79135.0	50186.0	100	61	39
1999	118867.0	62856.0	56041.0	100	53	47
2000	137988.0	56938.0	81050.0	100	41	59
2001	148962.0	59054.0	89908.0	100	40	60

ОСНОВНЫЕ ФОНДЫ ПО ОТРАСЛЯМ ЭКОНОМИКИ

(на конец года; по полной учетной стоимости;
миллионов рублей; до 1998 г. - миллиардов рублей)

	1992	1995	1996	1997	1998	1999	2000	2001
Все основные фонды (включая скот)	402.1	39747.5	122489.0	119219.8	129321.0	118867.0	137988.0	148962.0
Основные фонды отраслей, производящих товары	280.4	23650.3	70990.3	65831.1	79135.0	62826.0	56938.0	59054.0
из них:								
промышленности	149.4	13583.0	37071.7	35402.9	35327.0	34289.0	33158.0	35583.0
сельского хозяйства	108.6	8948.4	30470.1	27826.8	30054.0	24914.0	21869.0	21633.0
строительства	20.7	969.1	3019.0	2366.4	13595.0	3492.0	1753.0	1660.0
Основные фонды отраслей, оказывающих рыночные и нерыночные услуги	121.7	16097.2	51498.7	53388.7	50186.0	56041.0	81050.0	89908.0
из них:								
транспорта	48.3	3814.0	13359.2	14487.5	6215.0 ¹⁾	4671.0 ¹⁾	20124.0	35036.0
связи	3.3	265.2	673.0	713.4	650.0	839.0	746.0	1142.0
торговли и общепита	12.2	790.3	1514.8	1377.7	1155.0	912.0	1754.0	2206.0
оптовой торговли	12.9	323.0	64.4	443.3	402.0	399.0	406.0	389.0
продукцией производственно-технического назначения								
заготовок	5.5	445.6	967.5	959.8	1014.0	999.0	784.0	969.0
жилищного хозяйства	1.9	5500.0	20592.6	23194.7	28153.0	24575.0	33553.0	34814.0
коммунального хозяйства	8.3	1379.5	4587.3	4201.9	3647.0	3702.0	4438.0	3934.0
непроизводственных видов бытового обслуживания населения	0.0	122.0	68.8	71.8	72.0	110.0	133.0	139.0
здравоохранения, физкультуры и соцобеспечения	7.9	945.0	2742.9	1789.3	2182.0	2512.0	2763.0	2966.0
образования	11.5	1597.6	4206.7	3128.2	3610.0	4604.0	2958.0	3317.0
культуры и искусства	4.9	303.9	919.5	888.1	947.0	890.0	880.0	777.0
науки и научного обслуживания	1.8	77.3	253.3	134.6	220.0	549.0	385.0	343.0

¹⁾ Без учета деятельности филиалов, обособленных подразделений на территории Курской области организаций территориального транспорта и фондов внегородских шоссейных дорог на балансе Орловского отделения дороги Москва-Харьков, Газпрома.

Структура основных фондов по отраслям экономики в 2001 г.

Основные фонды отраслей, производящие товары
(в процентах к общей стоимости основных фондов) на конец года

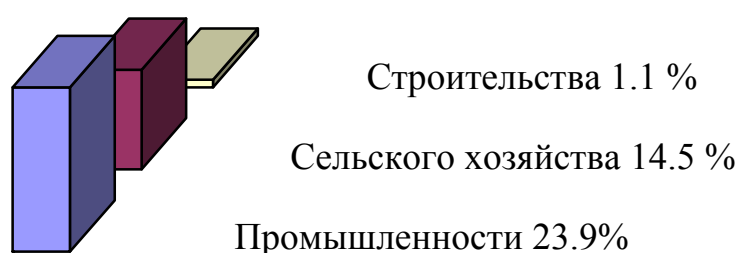

Основные фонды отраслей, оказывающие рыночные и нерыночные услуги
(в процентах к общей стоимости основных фондов) на конец года

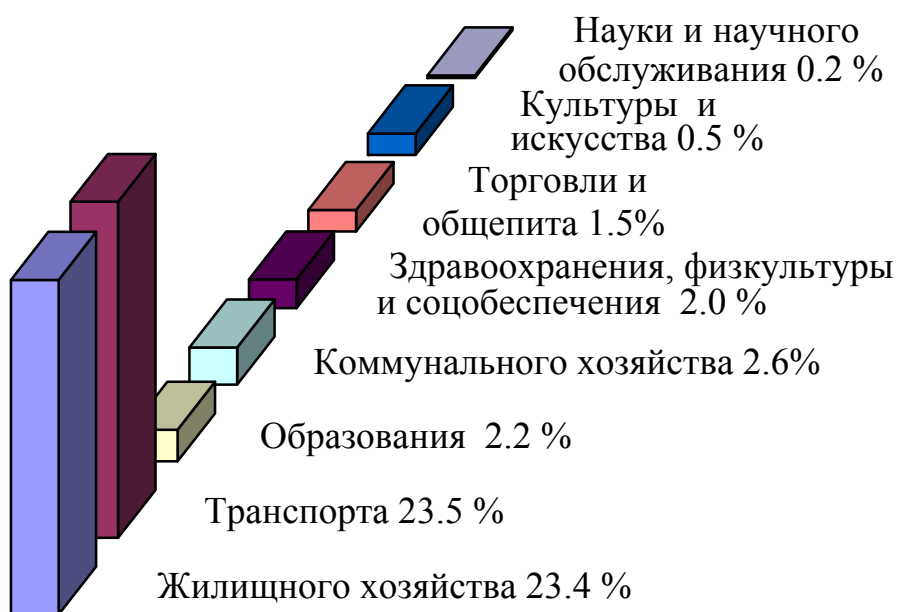

СТЕПЕНЬ ИЗНОСА ОСНОВНЫХ ФОНДОВ КОММЕРЧЕСКИХ
ОРГАНИЗАЦИЙ ПО ОТРАСЛЯМ ЭКОНОМИКИ ¹⁾

на начало года, в процентах

	2001	2002	2003
Все основные фонды	51.7	53.2	55.4
в том числе по основному виду деятельности:			
промышленные организации - всего	56.7	56.1	54.3
в том числе:			
здания	32.1	30.7	29.4
сооружения	55.7	54.7	58.8
машины и оборудование	71.4	71.5	65.0
транспортные средства	57.5	59.7	59.1
сельскохозяйственные организации - всего	52.4	51.0	49.7
в том числе:			
здания	46.0	46.0	46.6
сооружения	53.7	56.6	58.7
машины и оборудование	73.4	64.4	57.2
транспортные средства	68.4	64.5	55.9
строительные организации - всего	54.7	48.9	43.5
в том числе:			
здания	41.2	38.4	40.8
сооружения	54.6	56.8	42.3
машины и оборудование	66.3	56.7	47.1
транспортные средства	60.6	56.6	42.5
транспортные организации - всего	61.0	64.4	66.3
в том числе:			
здания	45.5	50.2	58.1
сооружения	63.5	65.0	66.5
машины и оборудование	59.5	65.5	65.4
транспортные средства	60.9	67.0	71.9
предприятия торговли и общественного питания - всего	23.5	20.5	23.5
в том числе:			
здания	26.1	23.7	19.0
сооружения	22.4	13.8	20.0
машины и оборудование	14.9	16.4	29.5
транспортные средства	36.7	35.5	38.3

¹⁾ Без субъектов малого предпринимательства.

МЕТОДОЛОГИЧЕСКИЕ ПОЯСНЕНИЯ

Расчеты **валового регионального продукта (ВРП)** по системе национальных счетов (СНС) основаны на методологических положениях, разработанных ООН, МВФ, Мировым банком, ОЭСР и Евростатом, построенных с учетом специфики организаций и функционирования экономики на переходном этапе к рыночным отношениям.

Каждой стадии воспроизводства соответствует специальный счет или группа счетов.

Стадия производства характеризуется показателями валового выпуска, промежуточного потребления и валового регионального продукта.

Выпуск товаров и услуг представляет собой суммарную стоимость товаров и услуг, являющихся результатом производственной деятельности единиц-резидентов экономики в отчетном периоде.

В системе различают два типа выпуска (производства): рыночный и нерыночный. К отраслям, производящим товары, относятся: промышленность, сельское и лесное хозяйство, строительство, прочие виды деятельности по производству товаров.

В состав рыночных услуг включаются услуги, которые реализуются на рынке по экономически значимым ценам: услуги транспорта, торговли, платные услуги культуры, образования, здравоохранения, бытовые услуги, услуги финансового посредничества и др.

В состав нерыночных услуг включаются услуги, предоставляемые бесплатно или по ценам, не имеющим экономического значения, обществу в целом (бесплатное образование, оборона и др.), группам хозяйств или отдельным домашним хозяйствам.

Основным принципом оценки рыночного выпуска товаров и услуг является использование рыночных цен, преобладающих в период, к которому относится производство продукции. Нерыночные услуги в большинстве отраслей оцениваются в размере фактических текущих расходов на оказание этих услуг и потребления основного капитала. К текущим расходам относятся: оплата труда, материальные затраты, оплата услуг. Конечное потребление складывается из расходов на конечное потребление домашних хозяйств, расходов государственных учреждений, на индивидуальные товары и услуги и на кол-

лективные услуги, расходов на конечное потребление некоммерческих организаций, обслуживающих домашние хозяйства. Такая группировка показывает, кто финансирует расходы на конечное потребление.

Промежуточное потребление состоит из стоимости товаров и услуг, которые трансформируются или полностью потребляются в отчетном периоде в процессе производства. Потребление основного капитала не входит в состав промежуточного потребления.

Валовая добавленная стоимость исчисляется как разность между выпуском товаров и услуг и промежуточным потреблением. Термин «валовая» означает, что показатель включает потребленную стоимость основного капитала.

Чистые налоги на продукты и импорт. Налоги на продукты включают налоги, размер которых прямо зависит от стоимости произведенной продукции и оказанных услуг. К налогам на продукты относятся: налог на добавленную стоимость, налог с продаж, акцизы и др. Налоги на импорт – это налоги на импортируемые товары и услуги. Термин «чистые» означает, что налоги показаны за вычетом соответствующих субсидий на продукты и на импорт.

Валовой региональный продукт получается путем суммирования валовых добавленных стоимостей секторов или отраслей экономики, рассчитывается в рыночных ценах, т.е. включая чистые налоги на продукты и импорт.

Счет производства отражает операции, относящиеся непосредственно к процессу производства. В этом счете определяется добавленная стоимость, составляющая основу исчисления валового регионального продукта - важнейшего обобщающего показателя развития экономики.

К **основным фондам** относятся здания, сооружения, машины и оборудование (рабочие и силовые машины и оборудование, измерительные и регулирующие приборы и устройства, лабораторное оборудование, вычислительная техника), транспортные средства, инструменты, рабочий и продуктивный скот и другие виды основных фондов.

В составе основных фондов учтены основные фонды предприятий и организаций всех форм собственности.

предприятия и организации

<i>Общая характеристика предприятий и организаций</i>	190
<i>Малое предпринимательство</i>	193
<i>Крестьянские (фермерские) хозяйства</i>	197
<i>Методологические пояснения</i>	198

В разделе приводятся данные о предприятиях и организациях области, полученные на основании Единого государственного регистра предприятий и организаций всех форм собственности и хозяйствования (ЕГРПО).

Дается характеристика состоянию малого предпринимательства, деятельности крестьянских (фермерских) хозяйств.

ОБЩАЯ ХАРАКТЕРИСТИКА ПРЕДПРИЯТИЙ И ОРГАНИЗАЦИЙ

ЧИСЛО ПРЕДПРИЯТИЙ (ОРГАНИЗАЦИЙ) ПО ОТРАСЛЯМ ЭКОНОМИКИ (на 1 января)

	1997	1998	1999	2000	2001	2002	2003
Число предприятий и организаций - всего	16259	16895	17570	18862	20045	20946	21754
в том числе по отраслям:							
промышленность	1411	1439	1416	1484	1533	1588	1645
сельское хозяйство	2675	2652	2628	2637	2585	2636	2677
лесное хозяйство	20	20	21	21	21	20	20
транспорт	231	266	310	345	381	390	432
связь	83	87	95	98	103	105	119
строительство	1177	1183	1252	1284	1322	1399	1459
торговля и общественное питание	3704	3992	4229	4636	5127	5316	5435
оптовая торговля продукцией произ- водственно-технического назначения	152	153	154	155	204	421	645
заготовки	81	72	72	68	68	78	78
информационно-вычислительное обслуживание	25	26	31	34	41	49	55
операции с недвижимым имуществом	16	23	33	40	53	62	77
общая коммерческая деятельность по обеспечению функционирования рынка	146	165	180	199	255	319	349
геология и разведка недр, геодезическая и гидрометеорологическая службы	21	22	25	42	36	35	40
прочие виды деятельности сферы материального производства	97	105	127	155	186	219	251
жилищно-коммунальное хозяйство	409	413	413	421	405	437	451
непроизводственные виды бытового обслуживания населения	91	92	99	103	110	113	112
здравоохранение, физическая культура и социальное обеспечение	1036	1043	1058	1077	1105	1101	1113
народное образование	1294	1306	1327	1350	1375	1424	1442
культура и искусство	1265	1258	1296	1296	1304	1319	1334
наука и научное обслуживание	172	172	176	178	182	188	191
финансы, кредит, страхование, пенсионное обеспечение	260	274	259	242	272	298	310
управление	1175	1215	1240	1217	1194	1104	1098
общественные объединения	718	917	1129	1780	2183	2325	2420
конкретные виды деятельности не указаны	-	-	-	-	-	-	1

**ЧИСЛО ПРЕДПРИЯТИЙ И ОРГАНИЗАЦИЙ
ПО ФОРМАМ СОБСТВЕННОСТИ**
(на 1 января)

	Число предприятий (организаций)							В процентах к итогу						
	1997	1998	1999	2000	2001	2002	2003	1997	1998	1999	2000	2001	2002	2003
Всего	16259	16895	17570	18862	20045	20946	21754	100	100	100	100	100	100	100
в том числе по формам собственности:														
государственная	1922	1851	2226	2355	2513	2493	2503	11.8	10.9	12.7	12.5	12.5	11.9	11.5
муниципальная	3666	3686	3384	3283	3177	3193	3206	22.6	21.8	19.3	17.4	15.8	15.2	14.7
общественных объединений	891	1125	1358	2047	2390	2544	2650	5.5	6.7	7.7	10.8	11.9	12.1	12.2
частная	8687	9103	477	10071	10779	11621	12278	53.4	53.9	53.9	53.4	53.8	55.5	56.4
прочие	1093	1130	1125	1106	1186	1095	1117	6.7	6.7	6.4	5.9	5.9	5.2	5.1

Распределение предприятий (организаций) по формам собственности на 1 января 2003 г.

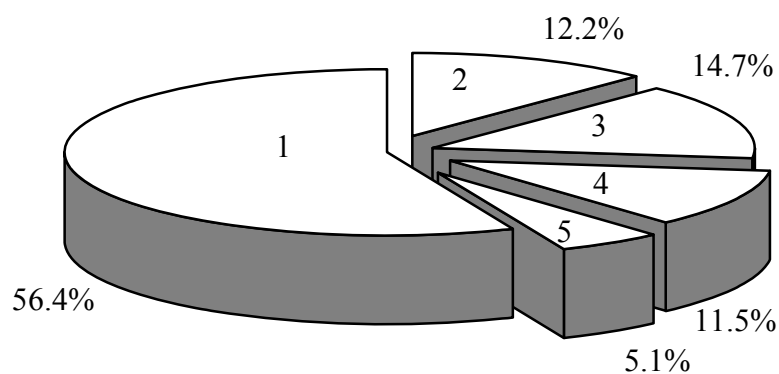

- 1 - частная собственность
- 2 - собственность общественных объединений
- 3 - муниципальная собственность
- 4 - государственная собственность
- 5 - прочие формы собственности

**РАСПРЕДЕЛЕНИЕ ПРЕДПРИЯТИЙ (ОРГАНИЗАЦИЙ)
ПО ОРГАНИЗАЦИОННО-ПРАВОВЫМ ФОРМАМ**
(на 1 января)

	1997	1998	1999	2000	2001	2002	2003
Число предприятий и организаций	16259	16895	17570	18862	20045	20946	21754
в том числе:							
Коммерческие предприятия и организации							
Унитарные предприятия	662	664	644	633	602	538	530
Предприятия общественных и религиозных организаций	56	51	50	38	36	33	33
Предприятия потребительской кооперации	138	131	105	38	31	23	21
Индивидуальные частные предприятия	1079	1027	953	797	754	718	676
Открытые акционерные общества	508	548	563	573	597	609	608
Товарищества с ограниченной ответственностью	3098	3014	2663	2102	1922	1838	1725
Смешанные товарищества	31	13	12	10	8	8	7
Полные товарищества	59	55	51	47	45	44	43
Производственные кооперативы	353	391	417	480	558	622	632
Крестьянские (фермерские) хозяйства - КФХ	1585	1510	1418	1354	1324	1314	1283
Колхозы, совхозы, межхозяйственные предприятия (организации)	100	92	87	87	62	44	35
Арендные предприятия	13	13	12	12	10	8	8
Товарищества на вере	-	1	4	4	5	5	6
Общества с ограниченной ответственностью	972	1376	2139	3450	4358	5251	6049
Закрытые акционерные общества	568	612	680	704	749	778	804
Дочерние унитарные предприятия	8	10	12	44	36	36	35
Другие предприятия	211	190	170	155	139	126	120
Некоммерческие предприятия и организации							
Садоводческие, огороднические или дачные некоммерческие товарищества	-	-	-	-	22	33	53
Ассоциации КФХ	27	26	25	25	25	23	23
Органы общественной самодеятельности	-	-	-	1	3	6	7
Учреждения	4158	4159	4197	4096	4124	4195	4188
Общественные и религиозные организации	684	876	1039	1685	2064	2193	2282
Потребительские кооперативы	391	442	487	554	550	554	544
Фонды	23	26	32	37	55	77	95
Ассоциации и союзы	13	13	13	14	14	12	16
Товарищества собственников жилья	5	13	18	25	31	35	52
Некоммерческие партнерства	-	3	4	9	17	22	29
Автономные некоммерческие организации	-	7	10	19	24	33	37
Прочие некоммерческие организации	20	26	33	43	27	23	26
Филиалы, представительства и иные неюридические лица	1497	1606	1732	1826	1853	1745	1787

МАЛОЕ ПРЕДПРИНИМАТЕЛЬСТВО

ЧИСЛО МАЛЫХ ПРЕДПРИЯТИЙ ПО ОТРАСЛЯМ ЭКОНОМИКИ

(единиц)

	1995	1996	1997	1998	1999	2000	2001	2002
Всего	2170	2095	2244	2908	2330	2795	2795	3048
в том числе:								
промышленность	423	374	528	390	262	355	337	404
сельское хозяйство	25	50	38	88	57	166	166	86
транспорт	16	27	25	35	34	77	77	49
связь	8	5	10	8	14	38	38	22
строительство	368	402	376	491	282	327	327	406
торговля и общественное питание	1115	1002	1002	1588	1429	1607	1595	1482
материально-техническое								
снабжение, сбыт и заготовки	19	20	27	30	27	23	39	242
информационно-вычислительное								
обслуживание	5	5	4	8	6	9	9	18
операции с недвижимым								
имуществом	4	5	8	15	19	19	20	28
общая коммерческая деятельность								
по обеспечению функционирования								
рынка	41	28	38	54	61	22	26	77
ЖКХ, непроизводственные виды								
бытового обслуживания населения	31	30	35	39	34	39	39	37
здравоохранение, физкультура								
и соцобеспечение	33	28	30	42	35	33	33	51
образование	10	15	13	19	17	21	21	12
культура и искусство	9	7	9	10	6	8	15	27
наука и научное обслуживание	36	24	35	41	16	23	23	20
финансы, кредит, страхование								
и пенсионное обеспечение	12	11	12	16	-	-	-	7
другие виды деятельности	15	62	54	34	31	28	30	80

ЧИСЛЕННОСТЬ РАБОТАВШИХ НА МАЛЫХ ПРЕДПРИЯТИЯХ

	Средняя численность работников списочного состава, человек						
	1996	1997	1998	1999	2000	2001	2002
Всего	24959	26819	28884	21868	27614	27647	33628
в том числе:							
промышленность	6636	7297	5475	4346	7037	6275	6444
сельское хозяйство	725	860	941	574	1433	1144	1103
транспорт	875	1415	595	736	1209	1363	824
связь	34	81	139	146	268	394	223
строительство	6865	6370	7234	4938	4341	4836	9199
торговля и общественное питание	7900	8411	12553	8938	11476	10810	10244
материально-техническое снабжение, сбыт и заготовки	258	227	234	402	188	567	1648
информационно-вычислительное обслуживание	58	68	82	48	105	63	162
операции с недвижимым имуществом	33	44	38	27	155	287	371
общая коммерческая деятельность по обеспечению функционирования рынка	171	218	184	243	88	251	318
ЖКХ, непроизводственные виды бытового обслуживания населения	258	276	292	358	251	232	403
здравоохранение, физкультура и соцобеспечение	202	269	277	365	186	231	267
образование	82	88	52	179	129	196	120
культура и искусство	95	151	136	67	129	169	371
наука и научное обслуживание	184	318	255	122	253	257	339
финансы, кредит, страхование и пенсионное обеспечение	50	51	96	-	-	-	50
другие виды деятельности	533	675	301	379	366	572	1542

продолжение

	Средняя численность работников в процентах к итогу						
	1996	1997	1998	1999	2000	2001	2002
	Всего	100	100	100	100	100	100
в том числе:							
промышленность	26.6	27.2	19.0	19.3	25.5	22.7	19.2
сельское хозяйство	2.9	3.2	3.3	2.5	5.2	4.2	3.3
транспорт	3.5	5.3	2.1	3.1	4.4	4.9	2.4
связь	0.1	0.3	0.5	0.7	1.0	1.4	0.7
строительство	27.5	23.8	25.0	23.2	15.7	17.5	27.3
торговля и общественное питание	31.8	31.4	43.5	40.3	41.5	39.1	30.5
материально-техническое снабжение, сбыт и заготовки	1.0	0.8	0.8	2.0	0.7	2.1	4.9
информационно- вычислительное обслуживание	0.2	0.3	0.3	0.2	0.4	0.2	0.5
операции с недвижимым имуществом	0.1	0.2	0.1	0.2	0.5	1.0	1.1
общая коммерческая деятельность по обеспечению функционирования рынка	0.7	0.8	0.6	1.3	0.3	0.9	0.9
ЖКХ, непроизводственные виды бытового обслуживания населения	1.0	1.0	1.0	1.5	0.9	0.9	1.2
здравоохранение, физкультура и соцобеспечение	0.8	1.0	1.0	1.7	0.7	0.8	0.8
образование	0.3	0.3	0.2	1.0	0.5	0.7	0.4
культура и искусство	0.4	0.6	0.5	0.4	0.5	0.6	1.1
наука и научное обслуживание	0.7	1.2	0.9	0.7	0.9	0.9	1.0
финансы, кредит, страхование и пенсионное обеспечение	0.2	0.2	0.3	-	-	-	0.1
другие виды деятельности	2.2	2.4	0.9	1.9	1.3	2.1	4.6

**ОБЪЁМ ПРОИЗВЕДЕННОЙ ПРОДУКЦИИ (РАБОТ, УСЛУГ)
НА МАЛЫХ ПРЕДПРИЯТИЯХ**

(миллионов рублей; 1997 г. – миллиардов рублей)

	1997	1998	1999	2000	2001	2002
Всего	1112.6	1112.8	1358.3	3012.7	3275.9	3413.5
в том числе:						
промышленность	314.7	309.0	382.3	879.9	876.6	704.7
сельское хозяйство	13.0	10.8	21.8	84.6	79.1	180.4
транспорт	23.3	14.5	20.9	70.2	78.2	48.7
связь	2.7	3.4	20.0	39.6	44.4	36.2
строительство	361.8	349.0	418.5	551.7	561.1	1208.1
торговля и общественное питание	288.7	392.5	391.2	1268.8	1331.2	863.9
материально-техническое снабжение, сбыт и заготовки	4.0	4.6	19.9	10.3	67.3	90.3
информационно-вычислительное обслуживание	2.5	1.5	3.4	5.7	10.6	20.6
операции с недвижимым имуще- ством	0.4	0.8	3.4	17.5	40.0	50.4
общая коммерческая деятельность по обеспечению функционирования рынка	25.1	2.6	17.6	5.8	34.5	25.7
ЖКХ, непроизводственные виды бытового обслуживания населения	1.8	2.2	3.2	2.4	3.1	11.2
здравоохранение, физкультура и соцобеспечение	15.7	9.2	12.9	9.7	14.0	13.8
образование	2.5	1.3	10.6	5.3	7.4	9.7
культура и искусство	5.3	4.4	4.9	7.8	12.7	20.5
наука и научное обслуживание	20.0	6.0	11.1	30.3	47.8	46.7
финансы, кредит, страхование и пенсионное обеспечение	15.4	x	x	x	x	x
другие виды деятельности	15.7	1.0	16.6	23.1	67.9	82.6

КРЕСТЬЯНСКИЕ (ФЕРМЕРСКИЕ) ХОЗЯЙСТВА
(на 1 января)

	1993	1996	1997	1998	1999	2000	2001	2002	2003
Зарегистрировано крестьянских (фермерских) хозяйств, ед.	1532	1775	1662	1448	1343	1308	1333	1425	1428
Предоставлено им земельных участков, тыс.га	84.3	99.9	96.9	93.0	93.5	95.3	112.3	137.5	148.1
Средний размер участка, га	55	56	58	64	69	73	84	96	104

ПРОИЗВОДСТВО ОСНОВНЫХ ВИДОВ ПРОДУКЦИИ
В КРЕСТЬЯНСКИХ (ФЕРМЕРСКИХ) ХОЗЯЙСТВАХ
(тонн)

	1992	1995	1996	1997	1998	1999	2000	2001	2002
Зерно (в весе после доработки)	34534	59967	58636	76577	53325	44034	71911	101663	146263
Сахарная свекла (фабричная)	20542	53494	38672	26317	21000	30165	24626	26646	42116
Картофель	2059	1182	641	897	492	355	501	424	304
Овощи	110	492	350	268	242	210	325	245	163
Мясо (в убойном весе)	331	174	214	166	199	186	168	156	173
Молоко	851	1902	1701	1354	1403	1594	1692	1629	2197
Яйца, тыс. шт	168	1171	1068	889	853	1056	996	828	703

МЕТОДОЛОГИЧЕСКИЕ ПОЯСНЕНИЯ

Единый государственный регистр предприятий и организаций (ЕГРПО) - единая система государственного учета и идентификации всех субъектов хозяйственной деятельности на территории Российской Федерации: предприятий, организаций и объединений, их филиалов и представительств, осуществляемая органами государственной статистики.

Государственной собственностью является имущество, принадлежащее на праве собственности Российской Федерации (федеральная собственность) и субъектам Российской Федерации.

Земля и другие природные ресурсы, не находящиеся в собственности граждан, юридических лиц, либо муниципальных образований, являются государственной собственностью.

Частной формой собственности является любое имущество граждан и юридических лиц, за исключением отдельных видов имущества, которое в соответствии с законом не может им принадлежать.

Граждане и юридические лица являются собственниками имущества, переданного им в качестве вкладов (взносов) их учредителями (участниками, членами), а также имущества, приобретенного ими по иным основаниям.

Собственностью общественного объединения (организации) является имущество, необходимое для материального обеспечения их деятельности, указанной в уставе, кроме имущества, которое не может находиться в собственности общественного объединения.

К субъектам малого предпринимательства относятся коммерческие организации (юридические лица), в которых

средняя численность работников за отчетный год (период - для вновь созданных) не превышает в промышленности, строительстве и на транспорте - 100 человек, в сельском хозяйстве и научно-технической сфере - 60, в розничной торговле, непроемственных видах бытового обслуживания населения - 30, в оптовой торговле, в остальных отраслях и при осуществлении других видов деятельности - 50 человек.

При отнесении многопрофильных малых предприятий к определенной отрасли используется критерий численности того вида деятельности, доля которого является наибольшей в годовом объеме оборота или прибыли.

Доля участия в уставном капитале собственности Российской Федерации, субъектов Российской Федерации, муниципальной собственности общественных и религиозных организаций (объединений), благотворительных и иных фондов для малых предприятий не должна превышать 25 процентов.

Доля, принадлежащая одному или нескольким юридическим лицам, не являющимся субъектами малого предпринимательства, не должна превышать 25 процентов.

Юридические лица - предприятия потребительской кооперации независимо от численности работающих не относятся к субъектам малого предпринимательства

Крестьянское (фермерское) хозяйство - форма свободного предпринимательства. На основе использования находящейся в его собственности или арендованной им земли и имущества фермер осуществляет производство, переработку и реализацию сельскохозяйственной продукции.

промышленность

*Общэкономические
показатели* 200

*Производство продукции
в основных отраслях* 203

*Материально-техническая
база промышленности* 212

*Методологические
пояснения* 214

13

ОБЩЕЭКОНОМИЧЕСКИЕ ПОКАЗАТЕЛИ

ОСНОВНЫЕ ПОКАЗАТЕЛИ ПРОМЫШЛЕННОСТИ

	1992	1995	1996	1997	1998	1999	2000	2001	2002
Число действующих организаций ¹⁾	749	771	712	869	730	592	689	686	750
Объем промышленной продукции, млн.руб., до 1998 г. - млрд. руб. ²⁾	141	7449	9790	11483	12755	19838	26109	30779	36874
Среднесписочная численность промышленно-производственного персонала, тыс. человек	180.5	139.3 ²⁾	134.0 ²⁾	131.2 ²⁾	125.0 ²⁾	122.7 ²⁾	125.9 ²⁾	121.5 ²⁾	114.8 ²⁾
том числе рабочие	149.2	112.5	107.8	105.7	100.5	97.7	100.6	96.7	90.0
Сальдированный финансовый результат (прибыль, (убыток(-)), млрд.руб, с 1998 г.-млн.руб. ¹⁾)	38	1061	579	752	1180	2709	2035	2072	183
Уровень рентабельности, %	54.2	24.1	8.1	7.9	12.8	17.1	11.5	12.1	7.2

¹⁾ Предприятия, состоящие на самостоятельном балансе, включая малые предприятия.

²⁾ С учетом малых, совместных предприятий и промышленных производств при непромышленных предприятиях и организациях.

Индексы физического объема промышленного производства
(включая субъекты малого предпринимательства)

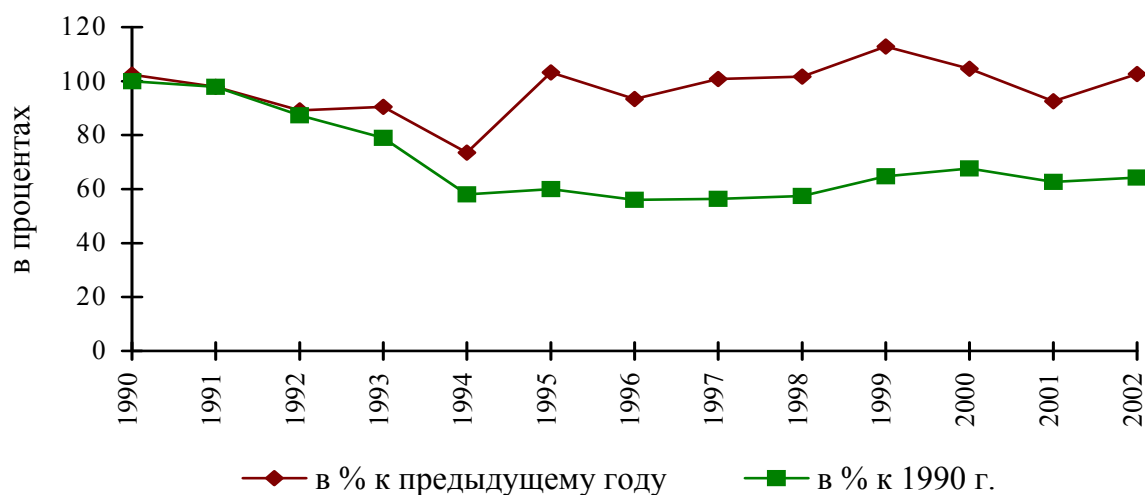

ИНДЕКСЫ ПРОМЫШЛЕННОГО ПРОИЗВОДСТВА

ПО ОТРАСЛЯМ ПРОМЫШЛЕННОСТИ

(в процентах к предыдущему году)

	1992	1995	1996	1997	1998	1999	2000	2001	2002
Промышленность – всего	89.2	103.2	93.4	100.8	101.7	112.8	104.6	92.6	102.6
в том числе:									
электроэнергетика	89.2	97.7	103.7	97.5	100.6	111.9	99.0	82.9	108.2
топливная	106.7	97.6	81.6	72.5	87.5	128.8	83.5	113.7	81.8
черная металлургия	88.9	108.8	85.6	102.9	124.7	109.0	115.1	76.3	111.9
химическая и нефтехимическая (без химико- фармацевтической)	82.4	126.3	97.1	104.2	112.3	106.2	109.6	107.1	80.1
машиностроение и металлообработка	83.4	96.0	75.5	100.2	92.2	139.7	121.0	117.2	91.6
лесная, дерево- обрабатывающая и целлюлозно-бумажная	93.1	97.8	105.1	129.2	101.6	102.8	94.5	120.8	119.3
стройматериалов	104.5	91.3	67.5	88.3	87.4	122.7	95.0	87.8	97.6
легкая	98.8	63.4	74.0	87.9	91.4	121.1	127.0	81.3	88.8
пищевая (без мукомольно-крупяной)	92.1	138.2	85.6	98.9	95.1	107.4	87.0	94.5	101.3
мукомольно-крупяная и комбикормовая	93.7	85.9	58.5	98.6	108.9	136.6	92.3	115.5	129.6

ОТРАСЛЕВАЯ СТРУКТУРА ПРОМЫШЛЕННОГО ПРОИЗВОДСТВА

(в фактически действовавших ценах; в процентах)

	1992	1995	1996	1997	1998	1999	2000	2001	2002
Промышленность – всего	100	100	100	100	100	100	100	100	100
в том числе по отраслям промышленности:									
электроэнергетика	15.6	23.5	30.8	33.2	31.0	22.5	22.3	23.3	34.0
черная металлургия	12.4	11.6	10.4	10.9	13.6	16.0	13.9	12.7	15.0
химическая и нефтехимическая (включая химико-фармацевтическую)	13.9	12.3	12.0	12.0	13.5	14.5	14.5	12.3	7.6
машиностроение и металлообработка	18.1	16.3	14.4	14.3	13.1	14.7	18.2	19.8	15.4
лесная, деревообрабатывающая и целлюлозно-бумажная	1.9	3.2	2.5	2.4	2.4	4.4	4.8	4.8	5.1
стройматериалов	2.6	3.8	3.5	2.9	2.8	2.4	2.3	2.7	2.3
легкая	12.4	4.7	3.4	2.2	2.2	2.7	2.9	2.8	3.0
пищевая (без мукомольно-крупяной)	19.5	19.6	17.0	15.7	15.8	17.6	15.6	14.8	12.9
мукомольно- крупяная и комбикормовая	3.0	3.3	4.2	3.5	3.1	3.0	3.4	3.3	2.1
другие промышленные производства	0.6	1.7	1.8	2.9	2.5	2.2	2.1	3.5	2.6

Удельный вес продукции отдельных отраслей в общем объеме продукции промышленности в 2002 г.

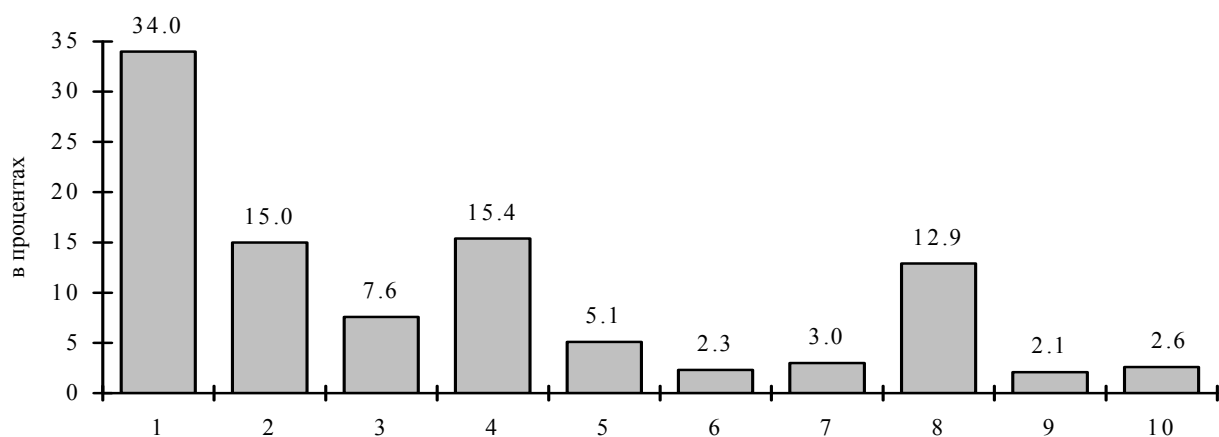

- | | |
|--|---|
| 1 - Электроэнергетика | 6 - Стройматериалов |
| 2 - Черная металлургия | 7 - Легкая |
| 3 - Химическая и нефтехимическая (включая химико-фармацевтическую) | 8 - Пищевая (без мукомольно-крупяной) |
| 4 - Машиностроение и металлообработка | 9 - Мукомольно-крупяная и комбикормовая |
| 5 - Лесная, деревообрабатывающая и целлюлозно-бумажная | 10 - Другие промышленные производства |

**ОБЪЕМ ПРОМЫШЛЕННОГО ПРОИЗВОДСТВА
ПО ФОРМАМ СОБСТВЕННОСТИ в 2002 г.**

	Число действующих организаций		Объем промышленной продукции (работ , услуг)	
	всего	в % к итогу	млн.руб.	в % к итогу
Промышленность – всего	750	100	36874	100
в том числе по формам собственности:				
государственная	60	8.0	9047	24.6
муниципальная	34	4.5	826	2.2
общественных организаций (объединений)	5	0.7	26	0.1
частная	587	78.3	16711	45.3
смешанная российская	54	7.2	7121	19.3
потребительской кооперации	4	0.5	1285	3.5
совместная российская и иностранная	6	0.8	1858	5.0

ПРОИЗВОДСТВО ПРОДУКЦИИ В ОСНОВНЫХ ОТРАСЛЯХ

**ИСПОЛЬЗОВАНИЕ ПРОИЗВОДСТВЕННЫХ МОЩНОСТЕЙ ПРОМЫШЛЕННЫХ
ПРЕДПРИЯТИЙ ПО ВЫПУСКУ ОТДЕЛЬНЫХ ВИДОВ ПРОДУКЦИИ
(в процентах)**

	1992	1995	1996	1997	1998	1999	2000	2001	2002
Железная руда (товарная)	61.9	87.0	78.2	75.5	95.7	100	100	97.7	100.0
Ленты конвейерные									
резинотканевые	76.6	45.2	45.5	40.3	52.0	51.1	51.9	55.3	44.3
Аккумуляторы и аккумуляторные батареи свинцовые	81.0	45.6	8.2	9.1	7.2	60.0	91.7	87.1	77.8
Подшипники качения	69.3	53.4	45.1	47.3	48.1	53.8	54.8	42.0	49.8
Древесно-волоконистые плиты	100	100	100	100	100	100	100	100	100
Кирпич строительный	63.5	36.8	33.0	30.2	29.7	39.6	34.1	32.9	30.3
Сборные железобетонные конструкции и детали	63.6	28.1	17.7	16.3	11.0	13.8	12.4	9.1	11.1
Шерстяные ткани готовые	46.9	10.3	5.1	3.5	4.8	6.6	3.6	4.8	7.3
Трикотажные изделия	84.8	26.0	8.4	8.4	10.3	21.0	21.9	36.4	27.2
Обувь	91.2	20.0	56.6	69.7	65.4	69.5	72.4	42.9	36.6
Масло животное	94.9	48.7	38.1	30.8	30.7	29.0	26.3	21.5	14.3
Мясо – всего	81.3	46.5	36.8	29.5	13.1	7.1	6.9	8.5	41.0
Колбасные изделия	64.3	68.5	58.4	38.9	25.5	24.5	33.2	32.1	46.3
Мука	98.6	50.3	41.8	55.4	54.0	46.8	36.0	35.0	34.7
Крупа	100	66.6	48.1	36.1	40.5	41.7	17.9	12.2	20.5
Макаронные изделия	88.6	83.7	67.7	58.7	64.0	66.7	54.5	52.8	80.7
Кондитерские изделия	67.7	40.8	50.6	61.4	58.2	52.3	50.5	56.5	46.8
Флодоовощные консервы	64.6	18.0	15.1	29.4	7.3	6.4	2.4	0.8	1.8
Молочные консервы	55.4	48.2	47.4	59.9	54.6	57.1	55.2	54.4	50.6
Сахар-песок, всего	74.9	76.0	72.2	62.5	53.6	51.2	45.8	59.1	59.2
Цельномолочная продукция в пересчете на молоко	94.7	25.0	12.7	13.4	12.4	14.8	16.3	14.2	17.5
Хлеб и хлебобулочные изделия	64.6	49.7	38.4	40.5	41.9	48.9	50.3	53.0	52.1
Водка и ликеро-водочные изделия	87.6	41.6	14.3	20.2	15.4	17.8	16.4	20.0	21.4

ЭЛЕКТРОБАЛАНС
(миллионов киловатт - часов)

	1992	1995	1996	1997	1998	1999	2000	2001	2002
Произведено электроэнергии	21458	18862	20092	19528	19987	23037	23105	18702	20498
Получено электроэнергии из других областей	4163	1660	1777	1636	4882	4962	5287	4639	4705
Потреблено электроэнергии в том числе :	8726	7626	7421	7422	7578	7874	8154	7165	7398
промышленностью	5191	4249	3836	3870	4438	4873	5138	4306	4631
строительством	182	97	78	77	71	77	57	51	53
сельским хозяйством	1328	1092	1126	1148	1056	1083	1010	846	657
транспортом	521	519	499	418	293	297	242	218	232
другими отраслями	744	974	969	1009	1000	979	1014	1015	1047
Потери в сети общего пользования	760	695	913	900	720	565	693	729	778
Отпущено электроэнергии в другие области	16895	12896	14448	13742	17291	20125	20238	16176	17805

**ПРОИЗВОДСТВО ВАЖНЕЙШИХ ВИДОВ ПРОМЫШЛЕННОЙ ПРОДУКЦИИ
В НАТУРАЛЬНОМ ВЫРАЖЕНИИ**

	1992	1995	1996	1997	1998	1999	2000	2001	2002
Электроэнергия, млн. кВт.ч	21458	18862	20092	19528	19987	23037	23105	18702	20498
в т.ч. атомных электростанций	20308	17697	18980	18449	19068	22102	22165	17767	19528
Торф топливный (кусковой, тыс. т усл. влажности)	34	27	22	16	14	18	15	11	9
Железная руда (товарная), тыс.т	11716	11742	10557	10189	12918	14870	17487	13626	15133
Окатыши, тыс.т	5254	6112	4799	5449	6696	6911	7750	5779	6518
Сталь, т	16975	11644	7988	9891	13005	14502	16207	17195	17321
Ленты конвейерные резинотканевые, тыс. м ²	2395	1084	1091	910	1195	1175	1195	1305	1046
Волокна и нити химические, т	43570	11438	5121	4372	6950	10464	11670	8843	2094
Аккумуляторы автомобильные, тыс.шт.	1517	788	638	699	501	772	1027	961	964
Станки и установки буровые, шт.	294	102	33	84	57	95	160	156	142
Подшипники качения, тыс. шт.	45397	28395	22429	22495	22663	24792	25056	22044	22183
Металлорежущие станки, шт.	140	42	42	22	32	25	19	27	23

продолжение

	1992	1995	1996	1997	1998	1999	2000	2001	2002
Древесно-волокнистые плиты, тыс. м ²	4343	3398	3596	4163	3906	5037	5623	5762	5793
Кирпич строительный, млн. усл. кирпича	253.9	146.7	116.5	103.1	98.7	126.0	114.2	111.1	108.0
Сборные железобетонные конструкции и детали, тыс. м ³	495.8	254.2	147.6	127.9	101.1	120.7	109.4	101.2	126.9
Линолеум, тыс. м ²	820.0	928.0	887.9	790.2	1113.2	1130.1	1297.7	700.0	176.0
Изделия формовые резино-технические, т	4197	1002	1074	1312	1159	1495	1453	1739	1784
Трубы и детали трубопроводов из термопластов, т	1171	103	36	105	56	24	206	156	408
Мотоблоки – мотокультиваторы, шт.	7222	1518	3031	762	189	206	280	-	85

ПРОИЗВОДСТВО ПОТРЕБИТЕЛЬСКИХ ТОВАРОВ в 2002 г. ¹⁾
(в фактически действовавших ценах)

	Всего, млн.руб.	На душу населения, руб.
Потребительские товары, включая стоимость винно-водочных изделий и пива	7871.9	6146.1
в том числе:		
пищевые продукты (без стоимости винно-водочных изделий и пива)	5486.5	4283.6
винно-водочные изделия и пиво	466.9	364.5

¹⁾ По промышленным предприятиям (без субъектов малого предпринимательства).

ПРОИЗВОДСТВО ТОВАРОВ ДЛИТЕЛЬНОГО ПОЛЬЗОВАНИЯ

	1992	1995	1996	1997	1998	1999	2000	2001	2002
Радиоприемные устройства, тыс. шт.	43.1	15.9	14.0	21.6	12.0	10.5	7.5	5.2	1.8
Стиральные машины, тыс. шт.	-	10.0	11.3	1.8	9.9	33.6	55.5	73.2	85.0
Электроутюги, тыс. шт.	2.0	45.8	25.3	58.0	48.6	61.4	39.1	49.1	49.4

ПРОИЗВОДСТВО НЕПРОДОВОЛЬСТВЕННЫХ ТОВАРОВ

	1992	1995	1996	1997	1998	1999	2000	2001	2002
Хлопчатобумажные ткани готовые, тыс. м ²	2184	2272	1233	518	209	233	399	350	1730
Шерстяные ткани готовые, тыс. м ²	1781	348	172	119	163	98	50	41	68
Нетканые материалы типа тканей, тыс. м ²	20664	2113	2322	1702	1493	3068	9728	11178	10514
Чулочно-носочные Изделия, тыс. пар	606	316	158	108	33	17	522	508	113
Бельевой трикотаж, тыс. шт.	7502	1990	277	585	435	919	1006	735	177
Верхний трикотаж, тыс. шт.	9781	2577	1025	674	840	1165	1434	1371	1134
Обувь, тыс. пар	3887	1133	1712	1754	1134	1079	1117	663	520
Валяная обувь, тыс. пар	36	3	1	-	-	-	-	-	-
Резиновая обувь, тыс. пар	387	147	87	18	117	46	-	-	-
Стол, шт.	12810	3326	3255	2603	4865	678	1075	2032	1314
Стулья, шт.	7820	1465	725	782	4361	1232	1259	630	1317
Кресла, шт.	1204	920	244	329	311	315	65	236	51
Шкафы, шт.	11080	2243	1252	924	1490	576	467	676	1083
Диван-кровать, шт.	5223	1309	555	350	998	520	196	69	43

ПРОИЗВОДСТВО ТРИКОТАЖНЫХ ИЗДЕЛИЙ ПО ВИДАМ

(тысяч штук)

	1992	1995	1996	1997	1998	1999	2000	2001	2002
Трикотажные изделия, всего	17283	4567	1302	1259	1275	2084	2440	2106	1311
в том числе:									
из шерстяной пряжи	6900	1422	417	387	318	282	240	135	67
из искусственных нитей	1308	180	30	13	12	5	-	-	12
из синтетических нитей	652	354	76	27	39	74	70	28	3
из объемной пряжи	1483	473	400	197	460	799	1176	1216	1036
Из общего количества трикотажа:									
мужской	1213	489	380	248	220	428	766	706	562
женский	5189	1309	295	322	398	486	444	320	300

ПРОИЗВОДСТВО ЧУЛОЧНО - НОСОЧНЫХ ИЗДЕЛИЙ ПО ВИДАМ
(тысяч пар)

	1992	1995	1996	1997	1998	1999	2000	2001	2002
Чулочно-носочные изделия, всего	606	316	158	108	33	17	522	508	113
в том числе:									
чулки	90	4	8	-	-	-	-	-	-
из них:									
женские	90	4	8	-	-	-	-	-	-
в том числе из хлопчато-бумажной пряжи	90	4	8	-	-	-	-	-	-
носки	366	271	145	108	33	17	522	508	113
из них: детские	78	-	-	-	-	-	-	-	-
подследники	3	-	-	-	-	-	-	-	-
колготки	147	41	5	-	-	-	-	-	-
из них: детские	60	-	-	-	-	-	-	-	-
в том числе из хлопчатобумажной пряжи	60	-	-	-	-	-	-	-	-
Из общего количества чулочно-носочных изделий:									
из хлопчатобумажной и смесовой пряжи	525	316	158	108	33	17	522	508	113

ПРОИЗВОДСТВО ОБУВИ ПО ВИДАМ
(тысяч пар)

	1992	1995	1996	1997	1998	1999	2000	2001	2002
Обувь - всего	3887	1133	1712	1754	1134	1079	1117	663	520
в том числе:									
с верхом из натуральной кожи	3155	717	1443	1328	815	647	858	593	502
из нее:									
хромовая	3155	717	1443	1328	815	647	858	593	502
из нее:									
без легкой, спортивной и домашней	3115	705	1440	1322	813	647	858	585	501
с верхом из текстиля, искусственной кожи и комбинированным верхом	732	416	269	426	319	432	259	70	18
из нее:									
с верхом из искусственной кожи	35	9	1	1	-	-	27	9	1
с верхом из синтетической кожи	139	105	32	9	13	8	3	1	1
с верхом из текстиля	558	302	236	416	306	424	220	16	4
с комбинированным верхом	-	-	181	-	-	-	9	44	12

продолжение

208 ПРОМЫШЛЕННОСТЬ

	1992	1995	1996	1997	1998	1999	2000	2001	2002
Из общего количества обуви из текстиля, искусственной кожи и комбинированным верхом – домашняя	110	26	181	394	299	427	210	15	1
Из общего количества обуви:									
на кожаной подошве	329	14	4	1	3	1	1	9	9
на подошве из заменителей кожи	3558	1119	1708	1753	1131	1077	1116	654	511
Из общего количества обуви :									
спортивная	-	-	-	-	2	-	-	-	-
модельная	1244	222	561	693	335	297	432	342	214
утепленная	1346	281	985	860	575	443	511	367	276
сапожки и полусапожки	1207	139	324	609	423	315	443	336	223
Из общего количества обуви :									
мужская	951	342	278	227	148	144	240	163	209
женская	1304	474	1327	1477	947	909	840	469	261

**ПРОИЗВОДСТВО ОТДЕЛЬНЫХ ВИДОВ
ТОВАРОВ ДЕТСКОГО АССОРТИМЕНТА**

	1992	1995	1996	1997	1998	1999	2000	2001	2002
Трикотажные детские изделия, тыс.шт.	8422	2320	502	603	577	1057	1131	1025	424
в том числе:									
для детей ясельного возраста	819	248	25	147	98	389	234	395	3
Костюмы детские, тыс.шт.	32	5	2	2	-	2	1	0.2	3.0
Брюки детские, тыс.шт.	55	9	4	-	6	1	2	1.7	0.1
Сорочки детские верхние, тыс.шт.	344	26	2	4	-	1	-	0.1	0.4
в том числе :									
из хлопчатобумажных и смесовых тканей	261	19	2	4	-	-	-	-	0.4
Куртки детские, тыс.шт.	154	49	23	32	27	4	112	75	4.6
Колготки детские, тыс.пар	60	-	-	-	-	-	-	-	-
в том числе :									
из хлопчато-бумажной и смесовой пряжи	60	-	-	-	-	-	-	-	-
Из детской обуви, тыс.пар :									
на кожаной подошве	289	-	-	1	2	1	1	9	9
на подошве из заменителей кожи	1343	317	107	49	37	25	36	22	41
утепленная	607	80	18	9	16	9	16	5	20

**ИНДЕКСЫ ПРОМЫШЛЕННОГО ПРОИЗВОДСТВА
ПО ОТРАСЛЯМ ПИЩЕВОЙ ПРОМЫШЛЕННОСТИ**

(в процентах к предыдущему году)

	1992	1995	1996	1997	1998	1999	2000	2001	2002
Пищевая промышленность									
(без мукомольно-крупяной)	92.1	138.2	85.6	98.9	95.1	107.4	87.0	94.5	101.3
Пищевкусовая (без рыбной, мясной, маслосыродельной и молочной)	96.8	153.9	87.0	99.4	91.1	108.3	84.9	91.6	98.1
Сахарная	93.2	171.4	76.5	71.4	78.2	2.1р	84.9	78.8	137.1
Хлебопекарная	99.1	151.2	91.0	104.6	99.4	101.9	96.8	94.3	103.0
Кондитерская	100.3	2.0р	121.3	118.5	93.4	87.4	97.4	103.6	83.3
Макаронная	94.2	97.3	91.2	100.1	95.3	125.8	80.7	124.9	144.5
Масложировая	67.3	82.9	198.8	70.4	40.1	128.2	88.4	107.6	85.4
Флодоовощная	111.9	91.5	52.6	148.2	99.3	52.9	57.6	120.0	81.6
Мясная и молочная	83.3	86.8	78.7	88.8	110.7	102.5	97.5	101.0	108.7
Мясная	74.2	79.6	94.1	72.1	100.5	92.3	95.5	104.7	125.0
Маслосыродельная и молочная	98.1	92.2	74.3	94.3	115.8	106.9	99.5	99.3	100.7
Рыбная	74.5	82.5	172.2	67.0	100.3	97.3	118.0	149.3	115.4
Мукомольно-крупяная и комбикормовая	93.7	85.9	58.5	98.6	108.9	136.6	92.3	115.5	129.6

**ПРОИЗВОДСТВО ВАЖНЕЙШИХ ВИДОВ ПРОДУКЦИИ
ПИЩЕВОЙ ПРОМЫШЛЕННОСТИ**

	1992	1995	1996	1997	1998	1999	2000	2001	2002
Масло животное, т	15601	8353	6636	5598	5391	5071	5220	4613	3361
Сыры и брынза жирные, т	3898	2544	2110	2083	2289	2269	2648	2643	2984
Мясо,включая субпро- дукты I категории, т	57785	30042	23789	18930	23856	22004	19300	18789	24008
Мука, тыс. т	279	176	173	196	192	178	162	164	167
Крупа, тыс. т	66	42	21	12	14	19	9	11	20
Макаронные изделия, тыс. т	18.7	13.4	11.7	11.4	11.2	13.8	10.9	13.4	19.2
Кондитерские изделия, тыс. т	29.5	16.9	20.3	23.7	22.4	20.1	18.7	19.5	16.0
Консервы всех видов,муб	10.9	51.3	51.8	57.1	57.9	55.1	51.2	66.3	59.8
Сахар-песок всего, тыс. т	302.1	253.7	201.5	158.5	115.0	277.7	220.3	178.9	248.0
Спирт-сырец этиловый,тыс. дкл	3835	2405	994	1588	1446	1248	1083	1089	1335
Колбасные изделия, тыс. т	11.1	10.8	9.5	6.4	5.6	5.9	6.1	7.4	8.6
Цельномолочная продукция в пересчете на молоко, тыс. т	62.9	27.1	19.9	19.7	16.5	18.4	22.4	21.9	28.7
Хлеб и хлебобулочные изделия, тыс. т	174.3	117.4	108.0	113.0	111.5	119.7	112.3	104.2	101.1
Папиросы и сигареты, млн.шт.	2424	1951	1797	1369	1444	4035	3301	2685	1059
Безалкогольные напитки, тыс. дкл	1067	954	1058	521	769	1097	1323	1614	1713
Майонез, т	423	1150	2286	1610	645	827	709	983	964
Дрожжи пекарские, т	4689	2549	3007	2808	4093	5300	2931	2792	3045

ПРОИЗВОДСТВО АЛКОГОЛЬНЫХ НАПИТКОВ

(тысяч декалитров)

	1992	1995	1996	1997	1998	1999	2000	2001	2002
Водка и ликеро-водочные изделия	3071	1711	468	831	634	752	495	531	555
Вина виноградные	15	2	-	-	-	3.4	0.6	-	-
Вино плодовое	-	36	17	33	36	54.3	20.8	8.7	2.66
Напитки винные (виноградные и плодовые)									
крепостью свыше 20%	...	223	139	227	40	6.5	0.6	-	0.43
Напитки винные(вино- градные и плодовые) крепостью до 20%									
включительно	...	-	28	10	24	25	14	0.3	2.46
Пиво	6579	5621	6644	7805	7631	7089	6246	5298	4591

ПРОИЗВОДСТВО ОТДЕЛЬНЫХ ВИДОВ

ЛЕКАРСТВЕННЫХ ПРЕПАРАТОВ

(тысяч штук упаковок)

	1995	1996	1997	1998	1999	2000	2001	2002
Препараты для лечения :								
сердечно-сосудис- тых заболеваний	36258	49041	57757	72378	46724	30015	30346	44222
болезней эндокрин- ной системы, органов пищеваре- ния и других								
заболеваний	18334	18915	32217	48531	23024	32781	26535	18841
болеутоляющие, жаропонижающие и противовоспали- тельные средства	30859	73931	92922	88798	77940	65339	55958	47266
противотуберку- лезные препараты	-	-	-	95	137	-	95	-
противоастмати- ческие и антигиста- минные препараты	1699	5260	8228	5367	1328	1382	715	1969
Витаминные препараты	-	-	730	6567	3045	568	1555	7439

МАТЕРИАЛЬНО-ТЕХНИЧЕСКАЯ БАЗА ПРОМЫШЛЕННОСТИ

НАЛИЧИЕ ФОНДОВ ОСНОВНОГО ВИДА ДЕЯТЕЛЬНОСТИ ¹⁾(на конец года; по полной учетной стоимости; миллионов рублей;
до 1998 г. - миллиардов рублей)

	1992	1995	1996	1997	1998	1999	2000	2001	2002
Промышленность	139.7	12463	30857	30096	29285	30495	33188	34254	43516
Электроэнергетика	52.9	5223	14258	14406	14326	14850	15188	15832	25683
Черная металлургия	25.1	1505	3232	3257	3407	3550	3698	3749	4838
Химическая и нефте- химическая (включая хим.-фарм.)	12.7	976	2231	2201	1330	1672	1979	1415	1440
Машиностроение и металлообработка	20.6	2161	5002	4480	4087	4113	5810	5735	4692
Лесная, дерево- обрабатывающая и целлюлозно- бумажная	1.0	88	198	176	163	268	413	543	414
Промышленность стройматериалов	3.8	408	905	768	657	763	741	693	548
Легкая	6.0	534	1112	993	911	894	1174	1017	719
Пищевая	14.3	1224	3112	2938	3367	3268	3207	3971	3863
Мукомольно- крупяная и комбикормовая	2.3	246	550	477	501	524	571	657	644

КОЭФФИЦИЕНТЫ ВЫБЫТИЯ ФОНДОВ ОСНОВНОГО ВИДА ДЕЯТЕЛЬНОСТИ ¹⁾

(на конец года; в процентах от общей стоимости фондов)

	1992	1995	1996	1997	1998	1999	2000	2001	2002
Промышленность	0.8	1.1	0.6	0.5	6.6	1.6	1.8	4.6	32.4
Электроэнергетика	0.1	0.3	0.1	0.2	0.4	0.6	0.3	0.4	43.5
Черная металлургия	2.0	1.1	1.1	1.1	1.2	0.9	0.7	1.4	0.4
Химическая и нефте- химическая (включая хим.-фарм.)	0.4	0.5	1.0	0.8	70.7	0.2	2.5	3.6	25.0
Машиностроение и металлообработка	0.7	1.9	1.0	0.9	6.0	5.5	1.6	4.8	33.3
Лесная , дерево- обрабатывающая и целлюлозно-бумажная	4.3	1.0	1.1	0.5	0.6	2.6	8.0	10.6	67.1
Промышленность стройматериалов	2.2	2.9	1.1	0.5	0.8	1.3	9.6	8.4	7.6
Легкая	0.6	0.8	0.6	0.9	2.6	7.9	3.2	1.1	33.6
Пищевая	1.4	2.8	0.7	0.9	16.9	1.5	7.1	19.1	8.7
Мукомольно- крупяная и комбикормовая	0.7	0.4	0.3	0.1	0.8	0.4	0.9	41.3	12.9

¹⁾ Без субъектов малого предпринимательства.

ИЗНОС ФОНДОВ ОСНОВНОГО ВИДА ДЕЯТЕЛЬНОСТИ¹⁾

(на конец года; в процентах от общей стоимости фондов)

	1992	1995	1996	1997	1998	1999	2000	2001	2002
Промышленность	42.4	47.2	50.9	52.8	52.3	53.3	43.4	43.9	45.7
Электроэнергетика	39.2	45.3	49.0	50.1	53.0	54.7	43.0	42.4	44.2
Черная металлургия	43.4	49.9	56.0	56.4	57.0	58.1	40.9	39.0	42.1
Химическая и нефте- химическая (включая хим.-фарм.)	61.8	69.0	72.2	76.2	60.9	51.9	47.5	46.7	44.2
Машиностроение и металлообработка	45.1	48.1	52.1	55.1	54.7	55.0	35.3	35.3	44.3
Лесная, дерево- обрабатывающая и целлюлозно-бумажная	39.8	34.1	37.6	40.3	35.6	35.8	73.9	71.5	68.2
Промышленность стройматериалов	35.0	35.9	40.6	44.5	41.1	43.1	58.2	56.6	53.7
Легкая	35.0	41.1	46.5	51.0	52.6	55.3	38.3	33.8	38.0
Пищевая	40.5	44.0	46.9	49.1	44.8	48.3	51.6	56.2	55.7
Мукомольно-крупяная и комбикормовая	20.9	33.5	33.5	40.8	40.1	42.2	60.0	73.0	72.3

КОЭФФИЦИЕНТЫ ОБНОВЛЕНИЯ ФОНДОВ ОСНОВНОГО ВИДА ДЕЯТЕЛЬНОСТИ¹⁾

(на конец года; в процентах от общей стоимости фондов)

	1992	1995	1996	1997	1998	1999	2000	2001	2002
Промышленность	3.0	3.1	1.3	3.2	6.0	4.5	3.5	4.0	9.9
Электроэнергетика	1.0	4.0	1.3	5.0	3.6	3.8	2.4	3.6	12.5
Черная металлургия	6.3	3.3	1.5	1.8	3.0	4.8	4.7	2.4	6.7
Химическая и нефте- химическая (включая хим.-фарм.)	1.5	1.5	1.7	1.2	15.3	8.7	4.2	9.5	4.7
Машиностроение и металлообработка	2.2	1.4	1.0	1.1	1.3	4.4	2.8	2.8	6.8
Лесная, дерево- обрабатывающая и целлюлозно-бумажная	2.1	11.3	6.6	4.1	7.4	39.6	37.8	3.9	34.4
Промышленность стройматериалов	2.8	1.1	0.6	0.4	0.8	0.7	0.4	0.5	2.0
Легкая	7.7	0.7	0.4	0.4	0.7	0.8	1.5	0.9	0.9
Пищевая	5.0	5.1	1.1	1.9	23.3	4.6	4.6	7.5	4.5
Мукомольно-крупяная и комбикормовая	1.0	0.3	0.5	1.0	1.4	1.7	5.7	10.7	3.0

¹⁾Без субъектов малого предпринимательства.

МЕТОДОЛОГИЧЕСКИЕ ПОЯСНЕНИЯ

Объем промышленной продукции определяется в стоимостном выражении как сумма данных об объеме промышленной продукции, работ и услуг промышленного характера, произведенных юридическими лицами и их обособленными подразделениями независимо от формы собственности. Данные приводятся в ценах, действовавших в соответствующем году. В сводные данные в стоимостном выражении включаются данные по объему промышленной продукции (работ, услуг), выпускаемой крупными и средними предприятиями, совместными, малыми, а также промышленными подразделениями при непромышленных организациях.

Индекс промышленного производства - относительный показатель, характеризующий изменение масштабов производства в сравниваемых периодах. Различаются индивидуальные и сводные индексы промышленного производства. Индивидуальные отражают изменение выпуска одного продукта и исчисляются как отношение объемов производства данного вида продукта в натурально-вещественном выражении в сравниваемых периодах. Сводные - характеризуют совокупные изменения производства всех видов продукции и отражают изменение создаваемой в процессе промышленного производства стоимости в результате изменения только физического объема производимой продукции.

Производство промышленной продукции в натуральном выражении приво-

дится, как правило, по валовому выпуску, т. е. включая продукцию, израсходованную на промышленно-производственные нужды внутри данного предприятия и выработанную из давальческого сырья. Давальческое сырье - это сырье, принадлежащее заказчику и переданное на промышленную переработку другим предприятиям для производства из него продукции в соответствии с заключенными договорами.

Производственная мощность - максимально возможный выпуск продукции (за год, сутки, смену) или объем добычи и переработки сырья в номенклатуре и ассортименте. Определяется с учетом полного использования установленного режима работы производственного оборудования и производственных площадей. Величину мощности по выпуску конкретного вида продукции, факторы ее изменения и уровень использования характеризует баланс производственной мощности. По данным баланса рассчитывается среднегодовая производственная мощность, действовавшая в отчетном периоде, и коэффициент ее использования. Коэффициент использования производственной мощности - относительный показатель, характеризующий степень использования производственной мощности по выпуску отдельных видов продукции. Исчисляется как отношение фактического выпуска продукции к среднегодовой производственной мощности, действовавшей в отчетном периоде по выпуску этой продукции.

сельское ХОЗЯЙСТВО

<i>Основные показатели сельского хозяйства</i>	216
<i>Растениеводство</i>	228
<i>Животноводство</i>	232
<i>Методологические пояснения</i>	235

В разделе содержится информация о структурных изменениях в сельскохозяйственном производстве, развитии индивидуального сектора на селе, состоянии растениеводства и животноводства, финансовой деятельности сельскохозяйственных организаций, формировании рыночных отношений, продовольственных ресурсах и их использовании, материально-технической базе на селе и др.

ОСНОВНЫЕ ПОКАЗАТЕЛИ СЕЛЬСКОГО ХОЗЯЙСТВА

ОБЩАЯ ЗЕМЕЛЬНАЯ ПЛОЩАДЬ И РАСПРЕДЕЛЕНИЕ СЕЛЬСКОХОЗЯЙСТВЕННЫХ УГОДИЙ ПО ЗЕМЛЕПОЛЬЗОВАТЕЛЯМ ¹⁾

(на конец года; тысяч гектаров)

Годы	Земли, используемые земледельцами, занимающимися сельхозпроизводством	в том числе земли			
		сельскохозяйственных организаций	крестьянских (фермерских) хозяйств	хозяйств населения (приусадебное землепользование)	коллективных садов и огородов
Общая земельная площадь					
1992	2678.3	2207.4	83.5	101.5	19.6
1995	2675.3	2174.9	99.9	105.0	21.0
1996	2672.2	2175.0	97.0	105.3	21.3
1997	2658.6	2161.4	93.0	108.1	22.1
1998	2579.0	2147.5	93.5	109.5	20.9
1999	2571.5	2134.0	95.3	110.9	21.0
2000	2572.7	2115.4	112.3	114.1	18.7
2001	2576.4	2088.6	139.3	115.9	18.9
2002	2573.7	2070.5	144.4	118.4	20.3

продолжение

Годы	Земли, используемые землевладельцами, занимающимися сельхозпроизводством	в том числе земли			
		сельскохозяйственных организаций	крестьянских (фермерских) хозяйств	хозяйств населения (приусадебное землепользование)	коллективных садов и огородов
Все сельскохозяйственные угодья					
1992	2433.5	2036.3	82.2	95.8	19.6
1995	2431.7	2001.3	98.2	99.4	21.0
1996	2426.4	2000.7	95.6	99.7	19.5
1997	2413.1	1987.2	91.7	102.5	20.3
1998	2395.7	1974.9	92.0	103.5	18.9
1999	2390.7	1964.6	93.8	104.9	19.0
2000	2391.5	1944.9	111.0	108.1	16.8
2001	2395.0	1918.2	137.8	109.7	16.9
2002	2390.4	1899.8	143.0	112.2	18.3
Пашня					
1992	1962.0	1792.9	78.9	81.1	8.5
1995	1955.8	1757.7	94.6	86.9	9.0
1996	1951.8	1755.0	92.4	87.6	9.1
1997	1938.2	1741.5	88.8	90.5	9.6
1998	1922.7	1727.2	88.5	91.8	8.7
1999	1910.6	1712.6	90.2	93.1	8.8
2000	1912.1	1694.0	106.9	96.4	6.9
2001	1915.2	1668.5	132.9	99.0	7.1
2002	1911.6	1651.3	137.6	101.5	8.5
Сенокосы и пастбища					
1992	439.9	230.5	3.3	7.8	-
1995	443.1	231.3	3.5	6.8	-
1996	444.2	234.1	3.1	6.5	-
1997	444.4	234.3	2.8	6.4	-
1998	444.9	237.3	3.4	6.1	-
1999	452.3	241.6	3.6	6.2	-
2000	452.3	241.1	4.1	6.0	-
2001	453.0	240.2	4.9	5.1	-
2002	452.5	239.4	5.4	5.0	-

¹⁾ По данным комитета по земельным ресурсам и землеустройству по Курской области.

**ПРОДУКЦИЯ СЕЛЬСКОГО ХОЗЯЙСТВА
ПО КАТЕГОРИЯМ ХОЗЯЙСТВ**

(в фактически действовавших ценах; миллионов рублей)

	1992	1995	1996	1997	1998	1999	2000	2001	2002 ¹⁾
Хозяйства всех категорий									
Продукция сель- ского хозяйства	51383	2993172	4604720	4474000	4944	9419	13131	14891	20855
в том числе:									
растениеводство	34276	1515274	2816730	2838300	2934	4967	8612	9150	14175
животноводство	17107	1477898	1787990	1635700	2010	4452	4519	5741	6680
Сельскохозяйственные организации									
Продукция сель- ского хозяйства	33220	1592684	2242118	2165800	1947	4073	6083	6751	7600
в том числе:									
растениеводство	20817	781391	1336162	1495800	1230	2380	4194	4283	4615
животноводство	12403	811293	905956	670000	717	1693	1889	2468	2985
Хозяйства населения									
Продукция сель- ского хозяйства	17855	1367381	2314336	2249000	2954	5253	6833	7877	12891
в том числе:									
растениеводство	13161	702709	1434911	1286000	1665	2501	4213	4622	9217
животноводство	4694	664672	879425	963000	1289	2752	2620	3255	3674
Крестьянские (фермерские) хозяйства									
Продукция сель- ского хозяйства	308	33107	48266	59200	42	93	215	263	364
в том числе:									
растениеводство	298	31174	45657	56500	39	85	204	246	344
животноводство	10	1933	2609	2700	3	8	11	17	20

¹⁾ Предварительные данные.

СТРУКТУРА ПРОДУКЦИИ СЕЛЬСКОГО ХОЗЯЙСТВА

Сводный статистический ежегодник 2003

ПО КАТЕГОРИЯМ ХОЗЯЙСТВ

(в фактически действовавших ценах; в процентах)

	1992	1995	1996	1997	1998	1999	2000	2001	2002 ¹⁾
Хозяйства всех категорий	100	100	100	100	100	100	100	100	100
в том числе:									
сельскохозяйственные организации	64.7	53.2	48.7	48.4	39.4	43.2	46.3	45.3	36.5
хозяйства населения	34.7	45.7	50.3	50.3	59.8	55.8	52.0	52.9	61.8
крестьянские (фермерские) хозяйства	0.6	1.1	1.0	1.3	0.8	1.0	1.7	1.8	1.7

¹⁾Предварительные данные.

Структура продукции сельского хозяйства по категориям хозяйств
(в фактически действовавших ценах; в процентах)

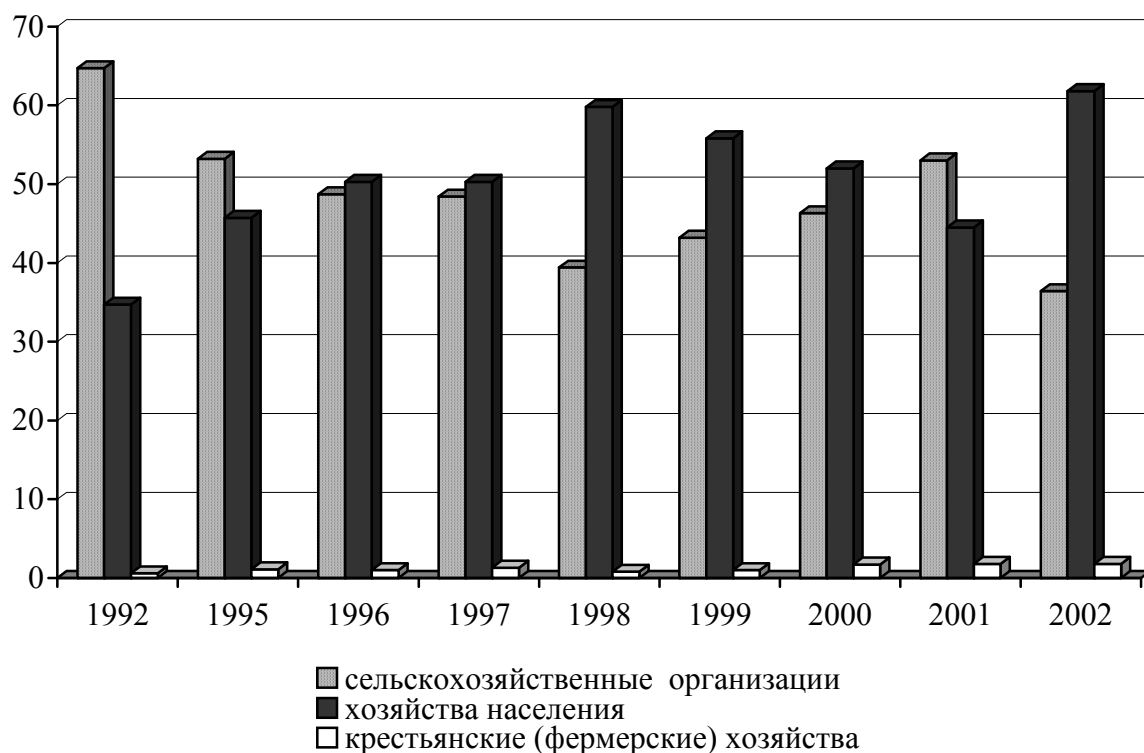

ПО КАТЕГОРИЯМ ХОЗЯЙСТВ
(в сопоставимых ценах; в процентах к предыдущему году)

Годы	Хозяйства всех категорий	в том числе		
		сельскохозяйственные организации	хозяйства населения	крестьянские (фермерские) хозяйства
1992	88	82	102	5р.
1995	93	87	104	78
1996	95	82	110	72
1997	98	99.6	96	118
1998	96	92	101	77
1999	90	98	84	97
2000	118	113	120	172
2001	102	106	97	135
2002 ¹⁾	109	111	106	146

¹⁾ Предварительные данные.

**СТРУКТУРА ПРОИЗВОДСТВА
ОСНОВНЫХ ВИДОВ СЕЛЬСКОХОЗЯЙСТВЕННОЙ ПРОДУКЦИИ
ПО КАТЕГОРИЯМ ХОЗЯЙСТВ**
(в процентах от хозяйств всех категорий)

	1992	1995	1996	1997	1998	1999	2000	2001	2002
Сельскохозяйственные организации									
Зерно (в весе после доработки)	98.5	95.6	95.6	95.3	95.5	95.9	94.6	93.2	92.3
Сахарная свекла (фабричная)	99.2	97.2	97.3	97.6	97.2	96.6	97.7	96.8	95.2
Картофель	3.5	0.5	0.3	0.3	0.3	0.2	0.3	0.2	0.2
Овощи	20.6	10.2	6.6	8.5	6.5	4.9	6.7	3.9	3.8
Скот и птица на убой (в убойном весе)	65.0	49.2	45.8	42.4	44.4	41.9	45.0	43.5	45.8
Молоко	67.6	56.8	50.3	47.6	47.7	48.1	46.8	49.3	49.3
Яйца	51.2	37.4	32.8	36.3	42.8	44.2	45.3	45.5	50.1
Шерсть (в физическом весе)	85.9	63.2	53.3	47.6	40.4	39.5	37.2	35.3	28.3
Хозяйства населения									
Зерно (в весе после доработки)	0.0	0.1	0.1	0.1	0.1	0.3	0.3	0.3	0.2
Сахарная свекла (фабричная)	-	-	-	-	-	-	-	-	0.9
Картофель	96.3	99.4	99.6	99.6	99.7	99.8	99.7	99.8	99.8
Овощи	79.3	89.4	93.2	91.3	93.4	95.0	93.1	95.9	96.1
Скот и птица на убой (в убойном весе)	34.8	50.6	54.0	57.4	55.4	57.8	54.8	56.3	54.0
Молоко	32.3	43.9	49.4	52.1	52.0	51.6	52.8	50.3	50.2
Яйца	48.7	62.3	66.9	63.4	57.0	55.5	54.4	54.3	49.7
Шерсть (в физическом весе)	13.7	36.4	46.1	51.6	58.5	59.3	61.8	63.9	70.9
Крестьянские (фермерские) хозяйства									
Зерно (в весе после доработки)	1.5	4.3	4.3	4.6	4.4	3.8	5.1	6.5	7.5
Сахарная свекла (фабричная)	0.8	2.8	2.7	2.4	2.8	3.4	2.3	3.2	3.9
Картофель	0.2	0.1	0.1	0.1	0.0	0.0	0.0	0.0	0.0
Овощи	0.1	0.4	0.2	0.2	0.1	0.1	0.2	0.2	0.1
Скот и птица на убой (в убойном весе)	0.2	0.2	0.2	0.2	0.2	0.3	0.2	0.2	0.2
Молоко	0.1	0.3	0.3	0.3	0.3	0.3	0.4	0.4	0.5
Яйца	0.1	0.3	0.3	0.3	0.2	0.3	0.3	0.2	0.2
Шерсть (в физическом весе)	0.4	0.4	0.3	0.8	1.1	1.2	1.0	0.8	0.8

ОСНОВНЫЕ ПОКАЗАТЕЛИ

Сводный статистический ежегодник 2003

ДЕЯТЕЛЬНОСТИ СЕЛЬСКОХОЗЯЙСТВЕННЫХ ОРГАНИЗАЦИЙ ¹⁾

	1992	1995	1996	1997
Число сельскохозяйственных организаций (на конец года)	548	555	556	555
Среднегодовая численность работников, занятых в сельскохозяйственном производстве, тыс. чел.	133.1	110.6	101.6	94.6
Валовой доход сельскохозяйственных организаций в фактически действовавших ценах), млн. руб., до 1998 г.- млрд.руб.	20.3	312.4	-26.5	-293.9
Балансовая прибыль ²⁾ , тыс. руб., до 1998 г.- млн.руб.	12821	-33978	-527934	-844157
Уровень рентабельности ³⁾ , %	97.0	-3.1	-28.3	-38.6
Число убыточных хозяйств, единиц	3	349	474	509
в процентах от общего числа сельхозорганизаций	0.5	62.9	85.3	91.7
Посевная площадь, тыс. га.	1659.2	1411.7	1367.4	1351.5
в том числе:				
зерновых культур	932.7	833.5	816.5	815.5
сахарной свеклы (фабричной)	154.7	102.9	100.7	79.3
картофеля и овоще-бахчевых культур	9.4	1.6	0.8	0.8
Поголовье скота (на конец года), тыс. голов:				
крупного рогатого скота	765.0	513.6	427.6	355.7

продолжение

	1998	1999	2000	2001	2002
--	------	------	------	------	------

222 СЕЛЬСКОЕ ХОЗЯЙСТВО

Число сельскохозяйственных организаций (на конец года)	571	585	614	631	660
Среднегодовая численность работников, занятых в сельскохозяйственном производстве, тыс. чел.	84.6	80.3	77.0	71.9	67.2
Валовой доход сельскохозяйственных организаций (в фактически действовавших ценах), млн. руб., до 1998 г.- млрд.руб.	-422.7	705.7	1261.8	1241.1	...
Балансовая прибыль ²⁾ , тыс. руб., до 1998 г.- млн.руб.	-946078	-11696	222879	-58394	-731910
Уровень рентабельности ³⁾ , %	-39.1	-0.4	5.4	-1.2	-13.0
Число убыточных хозяйств, единиц	521	325	285	384	471
в процентах от общего числа сельхозорганизаций	91.2	55.6	46.4	60.9	71.4
Посевная площадь, тыс. га.	1222.3	1186.5	1138.5	1057.1	1049.8
в том числе:					
зерновых культур	770.8	731.1	703.1	676.7	688.6
сахарной свеклы (фабричной)	51.4	56.1	52.1	41.5	52.1
картофеля и овоще-бахчевых культур	0.5	0.7	0.6	0.3	0.3
Поголовье скота (на конец года), тыс. голов:					
крупного рогатого скота	303.5	307.0	279.8	273.9	265.4
продолжение					
	1992	1995	1996	1997	

в том числе коров	243.9	190.7	163.7	145.2
свиней	444.9	237.9	200.2	167.7
овец	271.6	69.5	44.4	26.0
Производство				
продуктов сельского				
хозяйства, тыс. т				
зерна (в весе после				
доработки)	2286.2	1279.0	1255.8	1508.7
сахарной свеклы				
(фабричной)	2633.2	1808.9	1340.8	1004.7
картофеля	27.1	3.0	1.9	1.2
овощей	28.0	8.8	5.4	8.5
скота и птицы на убой				
(в убойном весе)	79.2	41.2	36.9	32.2
молока	489.5	362.5	270.9	228.6
яиц , млн. шт.	230.7	133.5	110.2	123.5
шерсти (в физическом				
весе), т	808	153	93	54
Приходится в среднем				
на одну сельскохо-				
зяйственную				
организацию:				
работников,				
человек	276	217	200	187
посевной площади				
всех сельско-				
хозяйственных				
культур, тыс. га	3.0	2.5	2.5	2.4
крупного рогатого				
скота, голов	1396	925	769	646
в том числе коров	445	344	294	264
свиней, голов	812	429	360	304
овец, голов	496	125	80	47

продолжение

	1998	1999	2000	2001	2002
в том числе коров	128.6	125.2	114.3	113.8	107.9
свиней	137.1	165.6	153.9	149.6	172.4

224 СЕЛЬСКОЕ ХОЗЯЙСТВО

овец	18.9	17.8	16.9	17.2	17.2
Производство продуктов сельского хозяйства, тыс. т					
зерна (в весе после доработки)	1088.1	1057.8	1249.9	1330.7	1625.6
сахарной свеклы (фабричной)	686.3	820.0	988.4	756.9	967.7
картофеля	0.9	0.3	1.0	0.7	0.5
овощей	4.4	2.8	6.2	1.0	1.1
скота и птицы на убой (в убойном весе)	36.5	32.2	35.6	32.0	35.2
молока	215.0	220.7	205.3	216.4	214.1
яиц , млн. шт.	157.2	158.8	163.0	157.5	182.0
шерсти (в физическом весе), т	36	32	27	25	20
Приходится в среднем на одну сельско- хозяйственную организацию:					
работников, человек	163	151	138	126	113
посевной площади всех сельско- хозяйственных культур, тыс. га	2.1	2.0	1.9	1.7	1.6
крупного рогатого скота, голов	532	530	483	467	443
в том числе коров	225	216	197	194	180
свиней, голов	240	286	266	255	288
овец, голов	33	31	29	29	29

1) Без субъектов малого предпринимательства.

2) Знак (-) означает убыток.

3) Знак (-) означает убыточность.

РЕАЛИЗАЦИЯ ОСНОВНЫХ ПРОДУКТОВ СЕЛЬСКОХОЗЯЙСТВЕННЫМИ ОРГАНИЗАЦИЯМИ

	1992	1995	1996	1997	1998	1999	2000	2001	2002
Реализовано, тысяч тонн									

Сводный статистический ежегодник 2003

Зерно	1035.3	808.8	710.0	873.5	674.7	702.1	778.7	923.6	1235.6
Картофель	12.1	1.4	0.8	0.5	0.5	0.1	0.7	0.6	0.8
Овощи	27.1	8.0	6.0	8.3	7.3	5.4	6.8	4.7	5.1
Скот и птица (в живом весе)	137.9	77.0	66.6	55.5	60.4	50.6	55.6	53.9	59.9
Молоко	433.2	269.2	188.2	160.7	153.8	157.1	146.8	164.1	159.8
в том числе заготовительным организациям, тысяч тонн									
Зерно	719.5	199.9	196.5	274.1	78.9	103.2	130.1	86.7	89.6
Картофель	5.6	-	-	-	-	-	0.1	0.1	0.3
Овощи	15.8	2.1	1.1	1.7	0.8	0.5	0.6	0.1	0.1
Скот и птица (в живом весе)	117.7	47.8	37.8	28.0	22.0	24.3	29.5	28.3	28.0
Молоко	430.0	247.3	172.8	141.4	130.0	122.8	119.5	113.0	98.0
в процентах от общей реализации									
Зерно	69	25	28	31	12	15	17	9	7
Картофель	46	-	-	-	-	-	14	17	38
Овощи	58	26	18	20	11	9	9	2	2
Скот и птица (в живом весе)	85	62	57	50	36	48	53	53	47
Молоко	99.3	92	92	88	85	78	81	69	61
в том числе по другим каналам (на рынке, через собственные торговые организации, в порядке оплаты труда и т.д.), тысяч тонн									
Зерно	315.8	609.0	513.5	599.4	595.8	598.9	648.6	836.9	1146.0
Картофель	6.5	1.4	0.8	0.5	0.5	0.1	0.6	0.5	0.5
Овощи	11.3	5.9	4.9	6.6	6.5	4.9	6.2	4.6	5.0
Скот и птица (в живом весе)	20.2	29.2	28.8	27.5	38.4	26.3	26.1	25.6	31.9
Молоко	3.2	21.9	15.4	19.3	23.8	34.3	27.3	51.1	61.8
в процентах от общей реализации									
Зерно	31	75	72	69	88	85	83	91	93
Картофель	54	100	100	100	100	100	86	83	62
Овощи	42	74	82	80	89	91	91	98	98
Скот и птица (в живом весе)	15	38	43	50	64	52	47	47	53
Молоко	0.7	8	8	12	15	22	19	31	39

**ВНЕСЕНИЕ МИНЕРАЛЬНЫХ УДОБРЕНИЙ ПОД ПОСЕВЫ
В СЕЛЬСКОХОЗЯЙСТВЕННЫХ ОРГАНИЗАЦИЯХ**

	1995	1996	1997	1998	1999	2000	2001	2002
Внесено минеральных удобрений (в пересчете на 100 % питательных веществ)								

226 СЕЛЬСКОЕ ХОЗЯЙСТВО

всего, тыс.ц	223.1	248.2	403.8	228.5	176.5	285.4	274.7	367.2
на один гектар посева, кг	15	17	29	18	14	24	24	33
в том числе под культуры:								
зерновые (без кукурузы)	7	7	23	14	11	21	22	27
сахарную свеклу (фабричную)	126	146	180	147	117	168	183	231
овоще-бахчевые	27	37	104	54	29	72	61	73
картофель	1	15	23	41	46	20	34	108
кормовые	5	6	13	8	5	9	9	11
Удельный вес удобренной площади во всей посевной площади, процентов	19	19	43	28	21	34	33	36

ВНЕСЕНИЕ ОРГАНИЧЕСКИХ УДОБРЕНИЙ ПОД ПОСЕВЫ В СЕЛЬСКОХОЗЯЙСТВЕННЫХ ОРГАНИЗАЦИЯХ

	1995	1996	1997	1998	1999	2000	2001	2002
Внесено органических удобрений								
всего, тыс.т	2637.5	2077.3	1423.6	1380.2	1042.9	903.0	729.4	661.9
на один гектар посева, т	1.8	1.5	1.0	1.1	0.8	0.8	0.6	0.6
в том числе под культуры:								
зерновые (без кукурузы)	1.9	1.5	1.1	1.3	0.9	0.9	0.7	0.5
сахарную свеклу (фабричную)	5.1	5.4	3.4	3.3	2.7	2.0	2.2	1.8
овоще-бахчевые	5.4	1.7	-	5.3	0.9	2.2	4.4	3.3
картофель	4.2	11.6	5.2	0.8	0.2	2.3	17.7	8.5
кормовые	0.9	0.5	0.3	0.4	0.4	0.5	0.4	0.5
Удельный вес удобренной площади органическими удобрениями во всей посевной площади, процентов	3	2	2	2	1	1	1	1

ИЗВЕСТКОВАНИЕ КИСЛЫХ ПОЧВ В СЕЛЬСКОХОЗЯЙСТВЕННЫХ ОРГАНИЗАЦИЯХ

	1995	1996	1997	1998	1999	2000	2001	2002
Произвестковано кислых почв, тыс.га	6.5	3.3	1.2	0.3	0.3	0.5	1.1	0.2
Внесено известняковой муки и других известковых материалов, тыс.т	55.8	55.5	24.5	6.2	4.0	1.9	5.2	1.9
На 1 га, тонн	8.6	16.6	19.9	22.6	15.6	3.7	4.8	10.7

РЕНТАБЕЛЬНОСТЬ ПРОДУКЦИИ, РЕАЛИЗОВАННОЙ СЕЛЬСКОХОЗЯЙСТВЕННЫМИ ОРГАНИЗАЦИЯМИ ¹⁾

(отношение прибыли к себестоимости реализованной продукции; в процентах;
с 1995 г. с учетом дотаций и компенсаций затрат из бюджета)

	1992	1995	1996	1997	1998	1999	2000	2001	2002
Зерно (включая кукурузу)	606.3	80.8	57.9	27.5	-13.2	96.9	106.9	54.4	16.4
Сахарная свекла (фабричная)	88.8	31.3	-11.3	-9.6	13.6	14.6	8.5	-16.7	-10.4
Картофель	26.0	24.8	-14.4	-26.0	-10.3	33.9	-10.0	-6.2	25.6
Овощи (открытого грунта)	133.7	-2.2	-47.2	-4.4	-4.8	17.8	31.9	-11.1	-16.2
Молоко	-3.8	-32.4	-60.1	-64.0	-59.4	-7.9	-12.3	-13.2	-26.1
Скот и птица на убой (в живом весе)									
крупный рогатый									
скот	76.7	-27.8	-59.4	-68.0	-66.1	-35.9	-44.7	-34.1	-36.0
свиньи	32.7	-46.7	-65.5	-69.6	-69.3	-54.6	-54.7	-32.9	-27.8
овцы	97.1	-65.5	-78.9	-82.3	-77.6	-69.8	-57.1	-59.8	-62.1
птица	20.6	-10.7	-14.4	-11.1	3.8	-3.7	-1.7	4.4	-0.1
Яйца	31.1	11.3	7.3	33.9	31.4	1.9	-0.9	15.2	2.5
Шерсть	-44.5	-81.7	-87.6	-90.3	-92.6	-92.9	-91.1	-90.5	-86.1

¹⁾ Знак (-) означает убыточность.

**ПРОИЗВОДСТВО ОСНОВНЫХ ВИДОВ СЕЛЬСКОХОЗЯЙСТВЕННОЙ
ПРОДУКЦИИ В ХОЗЯЙСТВАХ НАСЕЛЕНИЯ**

(тысяч тонн)

	1992	1995	1996	1997	1998	1999	2000	2001	2002
Картофель	816.1	908.0	1050.5	873.2	944.7	593.9	1094.6	1001.6	990.7
Овощи	117.8	118.6	138.0	137.2	149.4	156.1	157.1	152.3	152.2
Плоды и ягоды	19.4	27.3	31.4	38.7	40.4	11.5	29.7	26.4	55.1
Скот и птица на убой (в убойном весе)	41.1	44.7	45.8	45.6	47.2	44.8	43.7	41.8	41.7
Молоко	241.0	284.6	277.5	259.7	242.9	238.2	233.2	224.0	219.5
Яйца, млн.шт.	219.6	222.6	224.8	215.9	209.5	199.2	196.0	188.9	180.2
Шерсть, тонн	133	91	82	64	55	48	45	46	51

**РАСТЕНИЕВОДСТВО
ПОСЕВНЫЕ ПЛОЩАДИ СЕЛЬСКОХОЗЯЙСТВЕННЫХ КУЛЬТУР**

(в хозяйствах всех категорий; тысяч гектаров)

	1992	1995	1996	1997	1998	1999	2000	2001	2002
Вся посевная площадь	1838.7	1639.1	1591.7	1583.3	1453.5	1408.1	1363.4	1331.5	1340.2
Зерновые культуры	991.0	931.7	907.4	916.6	869.4	824.1	801.9	820.1	843.7

228 СЕЛЬСКОЕ ХОЗЯЙСТВО

в том числе:									
озимые зерновые									
культуры	434.5	303.9	346.9	322.8	302.0	390.7	382.3	301.9	392.2
из них: пшеница	384.6	260.2	288.5	260.5	250.6	342.4	339.4	264.1	343.6
рожь	49.9	43.7	58.4	62.3	51.4	48.3	42.9	37.8	48.6
яровые зерновые									
культуры	556.5	627.8	560.5	593.8	567.4	433.4	419.6	518.2	451.5
из них:									
пшеница	3.4	30.5	41.2	49.7	48.9	41.2	39.4	32.3	28.7
кукуруза на зерно	3.7	1.3	0.5	3.3	1.4	1.7	7.6	1.3	3.5
ячмень	371.1	411.8	342.5	367.3	364.9	246.9	234.3	314.9	306.3
овес	63.4	64.7	62.3	69.6	64.4	47.1	41.7	46.9	43.6
просо	16.6	8.2	12.0	11.7	14.9	19.4	16.0	13.3	5.6
гречиха	43.0	59.0	64.8	64.0	51.4	64.4	69.4	93.0	46.3
зернобобовые	55.3	52.3	37.2	28.2	21.5	12.7	11.1	16.5	17.5
Технические									
культуры	175.5	124.9	122.1	99.1	71.8	99.2	100.4	68.9	82.8
из них:									
конопля									
среднерусская	3.3	0.7	0.9	0.7	0.6	0.9	1.9	1.7	0.5
сахарная свекла									
(фабричная)	160.2	109.4	107.0	83.4	54.7	60.5	56.0	46.3	58.0
Картофель и овоще-									
бахчевые культуры	95.9	96.3	99.4	99.5	101.5	99.8	100.3	100.9	101.3
из них: картофель	80.5	83.5	86.7	86.8	88.2	87.1	87.7	88.2	88.6
овощи (без									
высадков)	14.5	12.8	12.7	12.7	13.3	12.7	12.6	12.6	12.6
Кормовые культуры									
из них:									
многолетние травы	145.2	137.5	152.1	150.3	151.4	146.2	138.5	127.2	114.5
однолетние травы	200.8	236.7	188.2	198.4	167.1	140.1	119.8	119.4	120.0
кукуруза на силос,									
зеленый корм и									
сенаж	201.7	98.9	111.1	106.1	81.1	85.1	89.5	80.3	66.3
кормовые									
корнеплоды	16.0	5.8	5.2	4.3	3.8	4.3	4.6	4.5	5.0
Площадь чистых									
паров	110.9	274.7	321.2	311.3	406.7	388.9	407.3	384.2	372.8

**ПОСЕВНЫЕ ПЛОЩАДИ СЕЛЬСКОХОЗЯЙСТВЕННЫХ КУЛЬТУР
ПО КАТЕГОРИЯМ ХОЗЯЙСТВ В 2002 г.**
(тысяч гектаров)

	Вся посевная площадь	в том числе			
		зерновых культур	технических культур	картофеля и овоще- бахчевых	кормовых культур

Хозяйства всех категорий	1340.2	843.7	82.8	101.3	312.4
в том числе					
сельскохозяйственные организации	1141.0	763.1	78.9	0.8	298.2
хозяйства населения	115.2	2.4	0.5	100.3	12.0
крестьянские (фермерские) хозяйства	84.0	78.2	3.4	0.2	2.2

ВАЛОВОЙ СБОР ПРОДУКТОВ РАСТЕНИЕВОДСТВА
(в хозяйствах всех категорий; тысяч тонн)

	1992	1995	1996	1997	1998	1999	2000	2001	2002
Зерно (в весе после доработки)	2398	1395	1370	1660	1206	1176	1401	1573	1957
в том числе:									
пшеница озимая	1038	431	513	621	531	651	581	666	971
пшеница яровая	8	48	63	79	59	50	61	56	56
рожь	126	65	103	123	79	67	62	70	100
кукуруза на зерно	4	3	1	5	2	3	17	2	9
ячмень	974	632	497	642	418	305	496	641	697
овес	123	110	104	127	64	56	80	80	82
просо	13	10	7	9	10	9	16	6	4
гречиха	29	46	37	27	25	21	68	25	7
зернобобовые	83	50	45	27	18	14	20	27	31
из них горох	70	35	31	15	8	6	8	12	14
Конопля (волокно)	1.5	0.3	0.3	0.2	0.3	0.3	0.4	0.5	0.1
Сахарная свекла (фабричная)	2726	1931	1430	1075	742	893	1064	837	1079
Картофель	848	914	1055	877	948	595	1098	1004	993
Овощи	148	133	148	150	160	164	169	159	159
Кукуруза на силос, зеленый корм и сенаж	3397	2047	1524	1480	1188	1035	1392	933	816
Кормовые корнеплоды (включая сахарную свеклу на корм скоту)	340	221	195	224	169	143	158	161	182
Сено многолетних трав	129	74	88	111	93	83	65	96	102
Сено однолетних трав	72	63	63	58	56	37	34	45	53
Сено естественных сенокосов (включая улучшенные)	270	290	305	289	268	248	238	239	243

УРОЖАЙНОСТЬ СЕЛЬСКОХОЗЯЙСТВЕННЫХ КУЛЬТУР
(в хозяйствах всех категорий;
центнеров с одного гектара посевной площади)

	1992	1995	1996	1997	1998	1999	2000	2001	2002
Зерновые культуры (в весе после доработки)	24.2	15.0	15.1	18.1	13.9	14.3	17.5	19.2	23.2

230 СЕЛЬСКОЕ ХОЗЯЙСТВО

в том числе:									
пшеница озимая	27.0	16.6	17.8	23.8	21.2	19.0	17.1	25.2	28.2
пшеница яровая	22.8	15.8	15.4	15.9	12.1	12.1	15.4	17.2	19.7
рожь	25.2	14.9	17.7	19.7	15.4	13.9	14.5	18.6	20.5
кукуруза на зерно	10.6	20.1	11.2	16.2	12.1	16.5	22.5	17.3	25.4
ячмень	26.3	15.3	14.5	17.5	11.5	12.3	21.2	20.4	22.8
овес	19.4	17.0	16.6	18.3	10.0	12.0	19.2	17.1	18.8
просо	7.6	12.2	6.2	7.6	6.4	4.7	10.2	4.3	6.9
гречиха	6.8	7.8	5.7	4.2	4.9	3.2	9.8	2.7	1.5
зернобобовые	15.1	9.6	12.2	9.6	8.4	11.2	17.6	16.2	17.6
из них горох	15.2	8.3	11.5	8.1	7.6	11.9	17.8	15.4	16.9
Конопля (волокно)	4.5	4.8	3.3	2.5	4.6	3.4	2.3	2.8	1.5
Сахарная свекла (фабричная)	170	177	134	129	136	148	190	181	186
Картофель	105	109	122	101	107	68	125	114	112
Овощи	99	101	114	115	118	126	131	123	123
Кукуруза на силос, зеленый									
корм и сенаж	168	207	137	139	146	122	156	116	123
Кормовые корнеплоды									
(включая сахарную свеклу									
на корм скоту)	149	229	230	197	186	137	190	149	183
Сено многолетних трав	18.2	13.5	14.4	17.6	13.3	12.2	12.7	16.6	19.5
Сено однолетних трав	16.8	14.8	16.0	16.6	17.2	12.4	15.3	16.2	18.1
Сено естественных									
сенокосов (включая									
улучшенные) в сельхоз-									
организациях	14.1	12.6	11.3	12.5	12.1	11.0	10.2	13.4	13.2

ПЛОЩАДЬ ПЛОДОВО - ЯГОДНЫХ НАСАЖДЕНИЙ (в хозяйствах всех категорий; тысяч гектаров)

	1992	1995	1996	1997	1998	1999	2000	2001	2002
Площадь плодово-ягодных насаждений	23.0	28.2	26.3	25.9	23.2	22.9	24.0	23.5	23.6
в том числе	19.7	24.2	22.1	22.1	20.4	20.3	21.6	21.3	21.3

в плодоносящем возрасте

ВАЛОВОЙ СБОР И УРОЖАЙНОСТЬ ПЛОДОВ И ЯГОД

(в хозяйствах всех категорий)

Годы	Валовой сбор, тысяч тонн	Урожайность, центнеров с 1 гектара
1992	53.7	27.2
1995	67.3	27.8
1996	78.4	35.4
1997	70.8	32.0
1998	56.1	27.5
1999	20.0	9.8
2000	38.1	17.6
2001	44.2	20.7
2002	63.3	29.6

ПЛОЩАДЬ ПЛОДОВО-ЯГОДНЫХ НАСАЖДЕНИЙ И ВАЛОВОЙ СБОР

ПЛОДОВ И ЯГОД ПО КАТЕГОРИЯМ ХОЗЯЙСТВ в 2002 г.

	Хозяйства		в том числе	
	всех категорий	сельскохозяйственные организации	хозяйства населения	Крестьянские (фермерские) хозяйства
Площадь плодово-ягодных насаждений, тыс.га	23.6	9.2	14.4	0.0
в том числе в плодоносящем возрасте	21.3	8.2	13.1	0.0
Валовой сбор плодов и ягод, тыс.т	63.3	8.2	55.1	0.0

ЖИВОТНОВОДСТВО**ПОГОЛОВЬЕ СКОТА**

(в хозяйствах всех категорий; на 1 января; тысяч голов)

Годы	Крупный рогатый скот	в том числе коровы	Свиньи	Овцы и козы
1993	917.9	345.4	683.3	326.8
1996	666.6	298.7	507.7	119.4
1997	564.7	264.2	441.9	86.3
1998	482.1	239.0	382.7	62.9
1999	422.3	217.0	352.6	52.5
2000	416.0	208.0	377.9	49.9
2001	387.7	193.5	344.4	50.1
2002	389.4	190.7	339.0	53.3
2003	385.6	182.4	362.6	55.7

ПОГОЛОВЬЕ СКОТА ПО КАТЕГОРИЯМ ХОЗЯЙСТВ

(на 1 января 2003г.; тысяч голов)

	Крупный рогатый скот	в том числе коровы	Свиньи	Овцы и козы	Лошади
Хозяйства всех категорий	385.6	182.4	362.6	55.7	31.3
в том числе:					
сельскохозяйственные организации	267.2	108.5	177.4	17.3	4.9
хозяйства населения	116.1	72.7	182.9	38.0	26.3
крестьянские (фермер- ские) хозяйства	2.3	1.2	2.3	0.4	0.1

СТРУКТУРА ПОГОЛОВЬЯ СКОТА ПО КАТЕГОРИЯМ ХОЗЯЙСТВ*Сводный статистический ежегодник 2003*

(на 1 января; в процентах от хозяйств всех категорий)

	1993	1996	1997	1998	1999	2000	2001	2002	2003
Сельскохозяйственные организации									
Крупный рогатый скот	85.5	79.8	78.5	76.4	74.6	74.3	72.7	71.1	69.3
в том числе коровы	72.5	66.0	64.1	62.6	61.2	60.5	59.5	60.3	59.5
Свиньи	70.3	52.5	50.1	47.9	42.8	45.2	46.3	46.2	48.9
Овцы и козы	84.8	60.7	54.8	44.5	38.8	35.9	34.0	32.6	31.1
Хозяйства населения									
Крупный рогатый скот	14.4	20.0	21.3	23.4	25.2	25.5	27.0	28.6	30.1
в том числе коровы	27.3	33.8	35.7	37.2	38.5	39.2	40.2	39.4	39.8
Свиньи	29.6	47.1	49.5	51.7	56.6	54.2	53.2	53.3	50.5
Овцы и козы	15.1	39.0	44.7	55.0	60.8	63.6	65.3	66.6	68.1
Крестьянские хозяйства									
Крупный рогатый скот	0.1	0.2	0.2	0.2	0.2	0.2	0.3	0.3	0.6
в том числе коровы	0.2	0.2	0.2	0.2	0.3	0.3	0.3	0.3	0.7
Свиньи	0.1	0.4	0.4	0.4	0.6	0.6	0.5	0.5	0.6
Овцы и козы	0.1	0.3	0.5	0.5	0.4	0.5	0.7	0.8	0.8

**ПОГОЛОВЬЕ СКОТА В ХОЗЯЙСТВАХ НАСЕЛЕНИЯ
СЕЛЬСКОЙ И ГОРОДСКОЙ МЕСТНОСТИ**

(на 1 января; тысяч голов)

	1993	1996	1997	1998	1999	2000	2001	2002	2003
Крупный рогатый скот									
сельская местность	128.1	126.3	113.9	107.0	100.6	100.2	98.8	105.3	109.6
городская местность	4.0	7.2	6.5	6.1	5.9	5.9	6.0	5.9	6.5
в том числе коровы									
сельская местность	91.9	95.4	89.2	83.9	79.0	77.1	73.3	70.9	68.6
городская местность	2.5	5.5	5.2	4.9	4.6	4.4	4.5	4.2	4.1
Свиньи									
сельская местность	179.1	211.8	193.3	174.2	176.5	180.8	161.0	159.4	162.6
городская местность	23.0	27.4	25.3	23.5	23.3	24.2	22.3	21.3	20.3
Овцы и козы									
сельская местность	47.6	42.2	34.5	30.9	28.2	27.8	28.7	31.3	33.8
городская местность	2.0	4.3	4.1	3.7	3.7	4.0	4.0	4.2	4.2

ПОГОЛОВЬЕ ПТИЦЫ

(на 1 января; тысяч голов)

	1993	1996	1997	1998	1999	2000	2001	2002	2003
В хозяйствах									
всех категорий	10574.2	8186.8	7323.2	8408.6	8372.5	7832.9	7433.8	7232.7	7547.9
в том числе в									
сельскохозяйствен-									
ных организациях	5096.7	2818.2	2168.1	3461.2	3622.0	3364.1	2960.0	2758.1	3211.0
из нее:									
взрослая	1105.1	840.2	505.6	693.7	667.5	791.0	639.9	676.8	681.8
в том числе:									
куры-несушки	1070.3	731.7	458.9	652.9	619.4	770.0	620.6	658.9	664.6
гуси	-	1.3	-	-	0.3	0.1	0.2	0.0	0.0

ПРОИЗВОДСТВО ОСНОВНЫХ ПРОДУКТОВ ЖИВОТНОВОДСТВА

(в хозяйствах всех категорий)

234 СЕЛЬСКОЕ ХОЗЯЙСТВО

	1992	1995	1996	1997	1998	1999	2000	2001	2002
Скот и птица на убой (в убойном весе), тыс.т	126.9	88.3	84.9	79.4	85.2	77.4	79.7	74.4	77.3
в том числе:									
крупный рогатый скот	55.9	37.8	41.6	35.0	31.8	26.3	27.3	23.1	26.4
свиньи	44.7	32.6	29.0	28.7	28.7	24.5	26.3	26.2	25.5
овцы и козы	1.6	0.9	0.8	0.6	0.6	0.5	0.3	0.3	0.4
птица	24.1	16.5	12.8	14.4	23.1	25.0	24.9	23.8	24.0
Молоко, включая козье, тыс.т	746.3	663.0	562.0	498.6	466.8	462.0	441.8	445.5	437.3
Яйца, млн. штук	450.7	357.3	336.1	340.2	367.6	359.0	360.0	348.0	362.8
Шерсть (в физическом весе) , т	972	250	178	124	94	81	73	73	73

РАСХОД КОРМОВ В ЖИВОТНОВОДСТВЕ (в хозяйствах всех категорий)

	1992	1995	1996	1997	1998	1999	2000	2001	2002
Все корма в пересчете на кормовые единицы, тыс.т	3548.8	2773.5	2459.9	2212.8	2119.9	1863.1	1784.6	1899.6	1835.7
в том числе:									
концентрированные корма	1138.7	1044.4	834.3	806.4	813.2	755.2	720.8	733.7	769.3
Расход кормов в расчете на условную голову крупного скота, цен. корм. ед.	28.5	29.5	29.1	29.2	30.2	28.2	28.1	31.2	30.2

ПРОДУКТИВНОСТЬ СКОТА И ПТИЦЫ В СЕЛЬСКОХОЗЯЙСТВЕННЫХ ОРГАНИЗАЦИЯХ (килограммов)

	1992	1995	1996	1997	1998	1999	2000	2001	2002
Надой молока на одну корову	1915	1758	1504	1464	1575	1717	1695	1919	1929
Средняя годовая яйценоскость кур- несушек, штук	207	173	193	224	226	246	259	252	271
Средний годовой настриг шерсти с одной овцы (в физическом весе)	2.2	1.5	1.3	1.2	1.4	1.6	1.5	1.5	1.2
Продукция выращивания (приплод, прирост, привес) скота в расчете на одну голову:									
крупного рогатого скота	62	52	43	44	51	61	58	65	65
свиной	31	22	20	23	25	28	40	51	63

МЕТОДОЛОГИЧЕСКИЕ ПОЯСНЕНИЯ

По категории "**сельскохозяйственные организации**" показаны данные по производственным кооперативам, закрытым и открытым акционерным обществам, государственным предприятиям, обществам с ограниченной ответственностью, подсобным хозяйствам промышленных, транспортных, научно-исследовательских учреждений и других организаций.

К **хозяйствам населения** относятся личные подсобные хозяйства граждан, садовые, огородные, дачные земельные участки и др.

Личные подсобные хозяйства - форма сельскохозяйственного производства, осуществляемого личным трудом гражданина или членов его семьи в целях удовлетворения потребностей в продовольствии и иных нуждах. Землепользование хозяйств может состоять из приусадебных и полевых участков.

Сельскохозяйственные угодья – земельные угодья, систематически используемые для получения сельскохозяйственной продукции. К ним относятся пашня, залежь, многолетние насаждения, сенокосы и пастбища.

Пашня - сельскохозяйственное угодье, систематически обрабатываемое и используемое под посевы сельскохозяйственных культур, включая посевы многолетних трав, а также чистые пары.

Продукция сельского хозяйства представляет собой сумму продукции растениеводства и животноводства всех сельхозпроизводителей, включая хозяйства

индивидуального сектора (население, крестьянские (фермерские) хозяйства) в стоимостной оценке по фактически действовавшим ценам.

Продукция растениеводства включает стоимость сырых продуктов, полученных от урожая отчетного года - зерна, продукции технических культур (семян масличных культур, конопли, сахарной свеклы и др.), картофеля, овощей и бахчевых продовольственных культур, плодов и ягод, кормовых культур (кормовых корнеплодов, однолетних и многолетних сеяных трав, убранных на сено, зеленую массу и силос), семян и посадочного материала сельскохозяйственных культур и многолетних насаждений и изменение стоимости незавершенного производства в растениеводстве (посадка и выращивание до плодоношения сельскохозяйственных культур и многолетних насаждений) от начала к концу года.

Продукция животноводства включает стоимость сырых продуктов, полученных в результате выращивания и хозяйственного использования сельскохозяйственных животных и птицы (молока, шерсти, яиц и др.), стоимость реализованного скота и птицы, изменение стоимости выращивания молодняка и скота на откорме за год, стоимость продукции пчеловодства, продукции рыбозаводства и др.

Для **исчисления индексов физического объема продукции сельского хозяйства** используется показатель ее объема в сопоставимых ценах. Это относительный показатель, характеризующий

изменение массы произведенных продуктов растениеводства и животноводства в сравниваемых периодах.

Валовой сбор сельскохозяйственных культур включает в себя объем собранной продукции как с основных, так и с повторных и междурядных посевов в сельскохозяйственных организациях, крестьянских (фермерских) хозяйствах и хозяйствах населения.

Поголовье скота включает поголовье всех возрастных групп соответствующего вида скота.

Производство скота и птицы на убой - показатель, характеризующий результат использования скота и птицы для забоя на мясо. Общий объем производства скота и птицы на убой отражается в пересчете на убойный вес и включает как проданные скот и птицу, подлежащие забою, так и забитые в сельскохозяйственных организациях, крестьянских (фермерских) хозяйствах, хозяйствах населения.

Производство молока характеризуется фактически надоем коровьим и козьим и кобыльим молоком, независимо от того, было ли оно реализовано или потреблено в хозяйстве на выпойку телят и поросят. Молоко, высосанное телятами при подсосном их содержании, в продукцию не включается и не учитывается при определении средних удоев от одной коровы.

Производство шерсти включает весь объем фактически настриженной овечьей, козьей шерсти и козий пух, независимо от того, была ли она реализована или использована на внутрихозяйственные нужды. Шерсть, полученная с овчин при

промышленной переработке их на кожу, в продукцию не включается. Вес шерсти показывается физический, полученный непосредственно после стрижки овец (т.е. вес немытой шерсти).

Производство яиц включает их сбор за год от всех видов домашней птицы, в том числе яйца, пошедшие на воспроизводство птицы (инкубация и др.).

Рентабельность (убыточность) характеризуется отношением прибыли (убытка) к себестоимости реализованной продукции, работ и услуг.

В объем реализации продуктов сельского хозяйства включается продажа продукции сельскохозяйственными организациями по всем каналам: организациям, осуществляющим закупки для государственных нужд, промышленности, оптовой торговли, на рынках, биржах, аукционах, через собственную торговую сеть и организации общественного питания, в порядке оплаты труда и др.

Информация о продовольственных ресурсах и их использовании формируется на базе данных федерального государственного статистического наблюдения за деятельностью организаций промышленности, сельского хозяйства, торговли, данных обследования домашних хозяйств, таможенной статистики и других сведений, характеризующих источники образования продовольственных ресурсов и направления их использования за календарный год.

СТРОИТЕЛЬСТВО

<i>Строительная деятельность</i>	238
<i>Материально-техническая база строительства</i>	242
<i>Ввод в действие отдельных производственных мощностей</i>	243
<i>Жилищное строительство</i>	246
<i>Социально-культурное строительство</i>	249
<i>Методологические пояснения</i>	250

В разделе представлена статистика деятельности строительных и проектно-изыскательских организаций: число строительных организаций, объем подрядных работ, структура выполненных подрядных работ. Публикуется информация о вводе в действие производственных мощностей, жилищном и социально-культурном строительстве.

СТРОИТЕЛЬНАЯ ДЕЯТЕЛЬНОСТЬ
ЧИСЛО ДЕЙСТВУЮЩИХ СТРОИТЕЛЬНЫХ ОРГАНИЗАЦИЙ
(на конец года)

Годы	Число строительных организаций – всего	в том числе с численностью работников до 100 человек
1992 ¹⁾	638	392
1995	665	558
1996	722	633
1997	551	471
1998	645	580
1999	456	396
2000	457	402
2001	420	378
2002	421	385

¹⁾ За 1992 г. с численностью работников до 50 человек.

ЧИСЛО ДЕЙСТВУЮЩИХ СТРОИТЕЛЬНЫХ ОРГАНИЗАЦИЙ
ПО ФОРМАМ СОБСТВЕННОСТИ

Годы	Всего	в том числе по формам собственности							
		государственная	муниципальная	общественных организаций	частная	смешанная российская	собственная потребительской кооперации	иностранная	совместная российская и иностранная
Число строительных организаций, всего									
1992 ¹⁾	638	188	-	-	344	106	-	-	-
1995	665	58	1	5	469	132	-	-	-
1996	722	47	1	7	531	136	-	-	-
1997	551	38	2	11	399	101	-	-	-
1998	645	48	2	8	504	83	-	-	-
1999	456	44	5	9	326	69	1	1	1
2000	457	23	4	5	361	61	1	1	1
2001	420	25	5	5	344	39	1	1	-
2002	421	19	3	6	349	41	1	2	-
в том числе с численностью работников до 100 человек									
1992 ¹⁾	392	38	-	-	249	105	-	-	-
1995	558	48	1	4	427	78	-	-	-
1996	633	38	1	7	499	88	-	-	-
1997	471	32	2	6	359	72	-	-	-
1998	580	40	2	6	471	61	-	-	-
1999	396	35	4	9	297	49	-	1	1
2000	402	15	4	5	334	41	1	1	1
2001	378	17	4	5	322	28	1	1	-
2002	385	14	3	6	330	29	1	2	-

¹⁾ За 1992 г. с численностью работников до 50 человек.

**РАСПРЕДЕЛЕНИЕ ДЕЙСТВУЮЩИХ СТРОИТЕЛЬНЫХ ОРГАНИЗАЦИЙ
ПО ЧИСЛЕННОСТИ РАБОТНИКОВ И ФОРМАМ СОБСТВЕННОСТИ
на 1 января 2003 г.**

	Число строительных организаций	в том числе с численностью работников, человек		
		до 100	101-200	свыше 200
Всего	421	385	22	14
в том числе по формам собственности:				
государственная	19	14	3	2
муниципальная	3	3	-	-
общественных организаций	6	6	-	-
частная	349	330	14	5
смешанная российская	41	29	5	7
собственность потреби- тельской кооперации	1	1	-	-
иностранная	2	2	-	-

СПЕЦИАЛИЗАЦИЯ СТРОИТЕЛЬНЫХ ОРГАНИЗАЦИЙ
(на конец года; в процентах от общего числа организаций)

	1992	1995	1996	1997	1998	1999	2000	2001	2002
Всего организаций	100	100	100	100	100	100	100	100	100
из них:									
общестроительные	39	33	33	33	26	28	35	34	37
ремонтно-строительные	15	24	27	24	23	21	14	11	11
специализированные	46	43	40	43	51	51	51	55	52
из них специализирующиеся на выполнении следующих видов работ (в процентах от общего итога по специализи- рованным организациям):									
земляные работы	2	3	5	5	4	2	3	1	1
строительство автомобильных дорог	22	23	24	24	17	9	11	10	16

продолжение

	1992	1995	1996	1997	1998	1999	2000	2001	2002
санитарно-технические работы	2	3	3	1	1	1	-	-	-
электромонтажные работы	6	6	7	5	5	2	3	3	2
отделочные работы	2	2	4	2	2	1	1	1	2
монтаж крупноразмерных элементов зданий и сооружений, сборных строительных конструкций и деталей заводского изготовления	4	5	7	6	11	5	6	4	2
монтаж технологического, энергетического, подъемно-транспортного оборудования	2	6	5	7	5	2	3	4	7
водохозяйственное строительство	10	8	12	11	9	5	6	9	1
другие виды специализированных работ	29	13	10	18	3	24	18	17	15

**ОБЪЕМ РАБОТ, ВЫПОЛНЕННЫХ ПО ДОГОВОРАМ
СТРОИТЕЛЬНОГО ПОДРЯДА ОРГАНИЗАЦИЯМИ РАЗЛИЧНЫХ
ФОРМ СОБСТВЕННОСТИ**

(в фактически действовавших ценах;
тысяч рублей; до 1998г. - миллионов рублей)

Годы	По организациям всех форм собственности	в том числе по формам собственности:							В процентах к предыдущему году (в сопоставимых ценах)	
		государственная	муниципальная	общественных организаций	частная	смешанная российская	собственность потребителей кооперации	иностранная		совместная российская и иностранная
1992	9859.7	5757.7	-	-	1335.4	2766.6	-	-	-	97.6
1995	1006032.7	102305.3	812.5	8251.2	388548.5	506115.2	-	-	-	100.4
1996	1177606.8	149366.5	14.0	6249.2	433184.3	588792.8	-	-	-	66.9
1997	1489037.0	143446.6	1750.4	5906.9	739527.6	598405.5	-	-	-	111.9
1998	1728106.0	173708.0	7677.0	5702.0	859804.0	681215.0	-	-	-	109.8
1999	2025590.0	204149.0	8852.0	11655.0	1107262.0	692020.0	287.0	1068.0	297.0	89.1
2000	2329185.0	288298.0	9347.0	10968.0	1329177.0	689699.0	647.0	1049.0	-	80.0
2001	3517925.0	328867.0	232.0	33998.0	1810052.0	1335511.0	397.0	8868.0	-	110.1
2002	3817286.0	437619.0	868.0	33115.0	1668678.0	1662140.0	453.0	14413.0	-	104.1

**ОСНОВНЫЕ ПОКАЗАТЕЛИ ДЕЯТЕЛЬНОСТИ
ПРОЕКТНО-ИЗЫСКАТЕЛЬСКИХ ОРГАНИЗАЦИЙ**

Годы	Число проектно-изыскательских организаций	в том числе с численностью до 100 человек	Объем проектно-изыскательских работ (в фактически действовавших ценах; тыс. руб.; до 1998г. - млн.руб.)
1992 ¹⁾	39	26	152.8
1995	53	49	13400.0
1996	39	35	15703.5
1997	42	39	21547.0
1998	50	47	12630.2
1999	38	35	42591.0
2000	40	37	39770.0
2001	44	42	53854.0
2002	43	42	86692.0

¹⁾ За 1992 г. - с численностью работников до 50 человек.

**ОБЪЕМ ПРОЕКТНО-ИЗЫСКАТЕЛЬСКИХ РАБОТ,
ВЫПОЛНЕННЫХ ПРОЕКТНО-ИЗЫСКАТЕЛЬСКИМИ
ОРГАНИЗАЦИЯМИ РАЗЛИЧНЫХ ФОРМ СОБСТВЕННОСТИ**

	1992	1995	1996	1997	1998	1999	2000	2001	2002
Тысяч рублей (до 1998г.- миллионов рублей) (в фактически действовавших ценах)									
Объем проектно-изыскательских работ - всего	152.8	13400.0	15703.5	21547.0	12630.2	42591.0	39770.0	53854.0	86692.0
в том числе по формам собственности:									
государственная	124.0	2830.6	3863.5	4394.3	3198.2	6994.0	9467.0	10623.0	19706.0
муниципальная	-	-	495.0	598.1	784.0	896.0	1413.0	2365.0	3561.0
общественных организаций	-	-	1735.7	6019.4	1748.0	-	455.0	2217.0	2423.0
частная	0.2	6684.9	6760.6	7821.5	4400.0	26227.0	25739.0	36305.0	55647.0
смешанная российская	28.6	3884.5	2848.7	2713.7	2500.0	8474.0	2696.0	2344.0	5355.0
в процентах к итогу									
Объем проектно-изыскательских работ – всего	100	100	100	100	100	100	100	100	100
в том числе по формам собственности:									
государственная	81	21	41	20	25	16	24	20	23
муниципальная	-	-	5	3	6	2	3	4	4
общественных организаций	-	-	16	28	14	-	1	4	3
частная	0.0	50	23	36	35	62	65	68	64
смешанная российская	19	29	15	13	20	20	7	4	6

МАТЕРИАЛЬНО-ТЕХНИЧЕСКАЯ БАЗА СТРОИТЕЛЬСТВА

ИНВЕСТИЦИИ НА РАЗВИТИЕ ПРОИЗВОДСТВЕННОЙ БАЗЫ
СТРОИТЕЛЬНЫХ ОРГАНИЗАЦИЙ

Годы	В фактически действовавших ценах ¹⁾ , тыс.руб., до 1998 г. – млн.руб.)	В процентах от общего объема инвестиций производственного назначения
1992	181.7	1
1995	36360.7	5
1996	66893.0	6
1997	73153.5	4
1998	124876.0	7
1999	102390.0	3
2000	67857.0	2
2001	174997.0	3
2002	149862.0	3

СТРУКТУРА ОСНОВНЫХ ФОНДОВ В СТРОИТЕЛЬНЫХ ОРГАНИЗАЦИЯХ¹⁾

(по полной учетной стоимости; в процентах)

	1992	1995	1996	1997	1998	1999	2000	2001	2002
Основные фонды - всего	100	100	100	100	100	100	100	100	100
в том числе:									
здания, сооружения и передаточные устройства	37	50	45	42	47	48	46	49	43
машины и оборудование - всего	38	32	36	37	34	33	35	33	34
транспортные средства	23	16	18	20	18	18	18	16	21
инструмент, производственный и хозяйственный инвентарь	2	2	1	1	1	1	1	2	2

¹⁾ Без субъектов малого предпринимательства.

ВВОД В ДЕЙСТВИЕ ОТДЕЛЬНЫХ ПРОИЗВОДСТВЕННЫХ МОЩНОСТЕЙ

ВВОД В ДЕЙСТВИЕ ПРОИЗВОДСТВЕННЫХ МОЩНОСТЕЙ ЗА СЧЕТ СТРОИТЕЛЬСТВА НОВЫХ, РАСШИРЕНИЯ И РЕКОНСТРУКЦИИ ДЕЙСТВУЮЩИХ ПРЕДПРИЯТИЙ

	1992	1995	1996	1997	1998	1999	2000	2001	2002
Линии электропередач напряжением 35 кВ и выше, км	97.25	13.50	15.55	1.98	27.82	-	18.50	-	36.60
Линии электропередач для электрификации сельского хозяйства напряжением 6-20 кВ, км	254.75	143.80	80.70	74.20	51.80	70.99	44.55	67.23	90.20
Линии электропередач для электрификации сельского хозяйства напряжением 0,4 кВ, км	159.14	109.20	55.50	70.90	94.25	89.45	60.23	41.19	102.82
Трансформаторные понижающие подстанции напряжением 35 кВ и выше, тыс.кВА	83.30	-	14.00	-	-	22.30	-	16.00	-
Сети тепловые магистральные, км	-	-	3.50	1.06	1.79	2.41	0.49	-	0.18
Нефтеемкости, тыс. м ³	0.38	-	-	-	-	-	-	-	-
Газоотводы диаметром 426 мм и ниже, км	-	-	74.15	-	-	-	-	26.20	-
Станции компрессорные на магистральных газопроводах, штук/тыс.м ³	1/87.50	-	-	-	-	-	-	-	-
Городские автоматические телефонные станции, тыс. номеров	10.50	-	7.80	2.00	5.35	10.30	8.91	7.97	13.88
Сельские автоматические телефонные станции, тыс. номеров	-	-	-	-	0.70	0.20	0.73	1.15	0.69
Междугородные кабельные линии связи, км	38.00	-	-	-	-	-	-	47.10	-
Цех металлоформ и бортоснастки, тыс. т	6.00	-	-	-	-	-	-	-	-
Стеновые блоки, тыс. м ³	41.00	-	-	-	-	-	-	-	-
Контрольно-кассовые регистраторы, тыс. шт.	-	6.00	-	-	-	-	-	-	-

	1992	1995	1996	1997	1998	1999	2000	2001	2002
Капроновая текстильная нить, тыс. т	0.74	-	-	-	-	-	-	-	-
Синтетические лекарственные средства, т в год	341.70	300.00	-	-	-	-	-	-	-
Производство корвалола, млн. флаконов в год	-	-	16.00	-	-	-	-	-	-
Таблетирование, млн. упаковок	16.00	35.00	60.50	20.00	-	-	-	-	-
Производство новокаина, млн. упаковок в год	-	-	-	-	-	-	-	-	1.20
Сахар-песок, тыс. ц. переработки свеклы в сутки	-	1.00	-	-	-	-	-	-	-
Линия по производству конфет, т в смену	-	3.00	-	-	-	-	-	-	-
Хлебобулочные изделия, т в сутки	-	10.00	-	-	2.00	-	-	4.60	-
Убойный цех, мясо, т в смену	-	6.00	-	-	-	-	-	-	-
Цех по производству безалкогольных напитков, тыс. дкл. в год	-	1200.00	-	-	-	-	-	-	-
Цельномолочная продукция, т в смену	-	30.00	-	-	-	-	-	-	-
Колбаса, т в смену	-	3.20	-	1.00	0.10	-	-	-	-
Кирпич строительный, млн. условных кирпичей	-	-	-	-	8.20	-	-	-	-
Завод керамического кирпича, млн. условных кирпичей	-	30.00	-	-	-	-	-	-	-
Живорыбный садок, площадь, га	-	140.00	-	-	-	-	-	-	-
Холодильник, тыс. т единовременного хранения	-	10.97	-	-	-	-	-	-	-
Предприятия мельничные сортового помола, т переработки зерна в сутки	-	-	5.00	-	43.00	17.00	150.50	125.00	-
Торговые предприятия, торговая площадь, тыс. м ²	1.00	0.14	0.64	2.01	2.41	0.95	0.43	0.40	0.78
Автомобильные дороги с твердым покрытием, км	269.70	49.80	36.10	16.30	3.10	18.40	2.30	20.30	17.00

**ОСНОВНЫЕ ПОКАЗАТЕЛИ СТРОИТЕЛЬСТВА
В СЕЛЬСКОМ ХОЗЯЙСТВЕ**

	1992	1995	1996	1997	1998	1999	2000	2001	2002
Ввод в действие важнейших производственных мощностей									
животноводческие помещения (включая механизированные фермы и комплексы), тыс.ското-мест:									
для крупного рогатого скота	8.71	0.78	0.54	1.02	1.30	-	0.30	0.78	0.10
для свиней	1.79	-	0.03	0.75	-	-	0.05	-	0.40
для овец	2.04	-	-	-	-	-	-	-	-
Птицефабрика яичного направления, тыс. кур несушек	-	-	-	-	-	-	-	-	15.00
Инвестиции в основной капитал в сельское хозяйство (в фактически действовавших ценах) ¹⁾ , тыс.руб., до 1998г. - млн.руб.	5625.1	81819.1	107888.7	104169.4	124870.0	240657.0	315324.0	456006.0	557858.0

¹⁾ Без субъектов малого предпринимательства.

МЕЛИОРАТИВНОЕ СТРОИТЕЛЬСТВО

	1992	1995	1996	1997	1998	1999	2000	2001	2002
Введено в эксплуатацию, тыс.га:									
орошаемых земель		0.01	0.15	-	-	-	-	-	-
осушенных земель		-	0.31	-	-	-	0.10	0.47	0.19
Культуртехнические работы на сельскохозяйственных угодьях, не требующих осушения, тыс.га		1.68	-	-	-	-	-	0.71	0.74

ЖИЛИЩНОЕ СТРОИТЕЛЬСТВО**ВВОД В ДЕЙСТВИЕ ЖИЛЫХ ДОМОВ**

(тысяч квадратных метров общей площади)

Годы	Всего построено	в том числе		Удельный вес жилых домов в общем вводе, процентов	
		населением за свой счет и с помощью кредитов	жилищно-строительными кооперативами	населения	жилищно-строительных кооперативов
1992	321.2	42.2	32.9	13	10
1995	291.5	52.5	14.0	18	5
1996	253.4	60.0	-	24	-
1997	161.0	51.4	3.9	32	2
1998	222.9	66.2	-	30	-
1999	237.7	71.8	-	30	-
2000	175.7	60.6	-	35	-
2001	192.7	68.3	-	35	-
2002	191.6	69.8	-	36	-

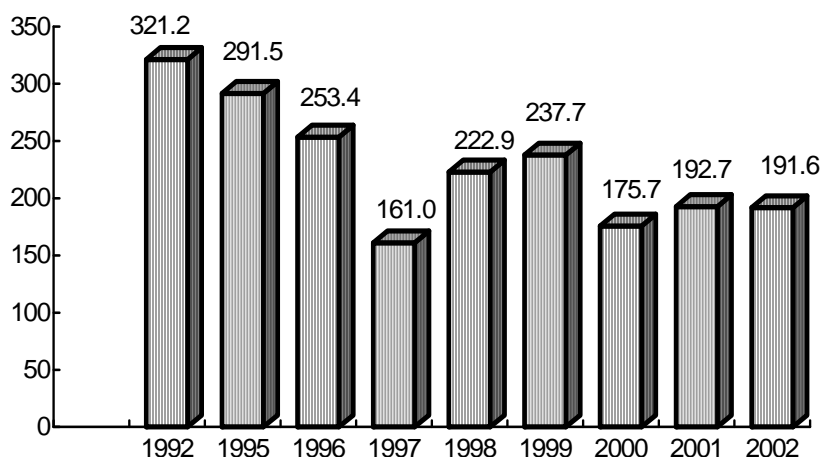
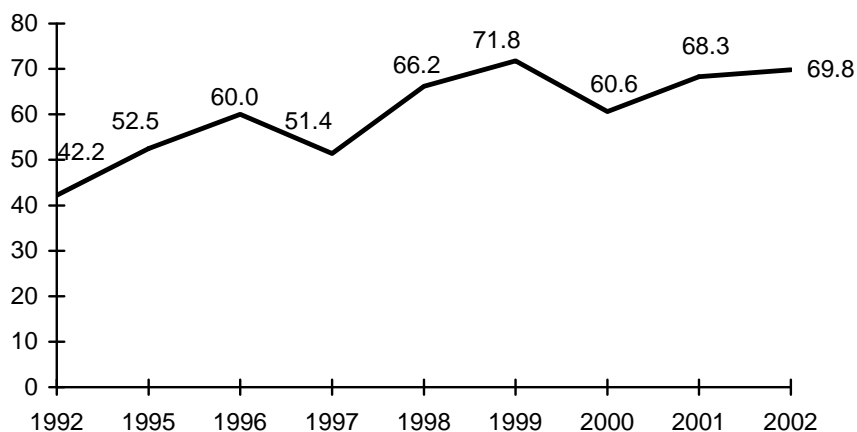
Ввод в действие жилых домов за счет всех источников финансирования
(тысяч квадратных метров)**Ввод в действие жилых домов населением за свой счет и с помощью кредитов**
(тысяч квадратных метров)

**ВВОД В ДЕЙСТВИЕ ЖИЛЫХ ДОМОВ В ГОРОДАХ И ПОСЕЛКАХ
ГОРОДСКОГО ТИПА И СЕЛЬСКОЙ МЕСТНОСТИ**
(тысяч квадратных метров общей площади)

	1992	1995	1996	1997	1998	1999	2000	2001	2002
Всего построено:									
в городах и поселках городского типа	243.3	244.7	219.3	136.2	206.0	217.4	155.6	164.7	170.6
в сельской местности	77.9	46.8	34.1	24.8	16.9	20.3	20.1	28.0	21.0
В том числе населением за свой счет и с помощью кредитов:									
в городах и поселках городского типа	30.3	42.0	49.6	41.5	55.8	56.6	43.4	54.1	50.6
в сельской местности	11.9	10.5	10.4	9.9	10.4	15.2	17.2	14.2	19.2

**ВВОД В ДЕЙСТВИЕ ЖИЛЫХ ДОМОВ ОРГАНИЗАЦИЯМИ
РАЗЛИЧНЫХ ФОРМ СОБСТВЕННОСТИ**
(удельный вес в общем объеме ввода; процентов)

	1995	1996	1997	1998	1999	2000	2001	2002
Всего	100	100	100	100	100	100	100	100
в том числе:								
государственная	16	11	19	8	18	9	15	14
из нее:								
федеральная собственность субъекта Российской Федерации	14	11	18	7	17	9	14	14
муниципальная	2	0.0	1	1	1	0.0	1	0.0
частная	16	9	15	13	12	15	7	11
смешанная российская	48	42	55	73	62	74	66	72
	20	38	11	6	8	2	12	3

ЧИСЛО ПОСТРОЕННЫХ КВАРТИР И ИХ СРЕДНИЙ РАЗМЕР

	1992	1995	1996	1997	1998	1999	2000	2001	2002
Предприятиями и организациями всех форм собственности									
Число квартир	4790	4409	3730	2208	3112	3130	2199	2266	2379
их средний размер, м ² общей площади	67.0	63.7	67.9	70.4	71.6	75.9	79.9	85.0	80.6
из них по видам квартир в процентах от общего ввода:									
однокомнатные	12	11	14	9	...	16	10	12	12
двухкомнатные	39	37	35	29	...	28	31	29	31
трехкомнатные	44	38	35	40	...	33	37	36	37
четырёхкомнатные и более	5	14	16	22	...	23	22	23	20
Жилищно-строительными кооперативами									
Число квартир	615	297	-	62	-	-	-	-	-
их средний размер, м ² общей площади	53.4	47.2	-	64.0	-	-	-	-	-
Индивидуальными застройщиками									
Число квартир	545	564	570	500	563	580	526	551	569
их средний размер, м ² общей площади	77.4	93.1	105.3	102.8	117.7	123.8	115.3	124.0	122.7

ВВОД В ДЕЙСТВИЕ ЖИЛЫХ ДОМОВ НА 1000 НАСЕЛЕНИЯ

(квadratных метров общей площади)

Годы	Всего	в том числе:	
		в городах и поселках городского типа	в сельской местности
1992	240	307	144
1995	217	304	87
1996	189	270	64
1997	121	169	47
1998	168	255	33
1999	180	270	40
2000	135	194	40
2001	149	207	55
2002	150	215	44

НЕ ЗАВЕРШЕННЫЕ СТРОИТЕЛЬСТВОМ ЖИЛЫЕ ДОМА

(на 1 января)

	1996	1997	1998	1999	2000	2001	2002	2003
Число не завершенных строи- тельством жилых домов (без индивидуальных), единиц	1018	801	747	619	619	602	548	489
Их общая площадь, тыс.м ²	807.9	739.2	695.2	497.8	455.8	406.6	389.1	384.9

СОЦИАЛЬНО-КУЛЬТУРНОЕ СТРОИТЕЛЬСТВО

ВВОД В ДЕЙСТВИЕ ОБЪЕКТОВ
СОЦИАЛЬНО-КУЛЬТУРНОГО НАЗНАЧЕНИЯ

	1992	1995	1996	1997	1998	1999	2000	2001	2002
В городах, поселках городского типа и сельской местности									
Общеобразовательные учреждения, ученических мест	2372	2118	338	1252	234	206	170	732	157
Учреждения начального профессионального образования, ученических мест	360	-	-	-	-	-	-	-	-
Дошкольные учреждения, мест	310	50	-	-	-	50	-	-	-
Больничные учреждения, коек	-	-	-	70	-	55	40	269	35
Амбулаторно-поликлинические учреждения, посещений в смену	25	230	-	-	-	200	-	20	250
Учреждения культуры клубного типа, мест	900	-	172	150	-	-	-	-	-
Кинотеатры, мест	-	800	-	-	-	-	-	-	-
в том числе в сельской местности									
Общеобразовательные учреждения, ученических мест	520	882	338	322	-	206	170	162	157
Дошкольные учреждения, мест	120	50	-	-	-	50	-	-	-
Больничные учреждения, коек	-	-	-	55	-	5	-	90	-
Амбулаторно-поликлинические учреждения, посещений в смену	25	10	-	-	-	-	-	-	-
Учреждения культуры клубного типа, мест	400	-	172	150	-	-	-	-	-

ВВОД В ДЕЙСТВИЕ ОБЪЕКТОВ КОММУНАЛЬНОГО НАЗНАЧЕНИЯ

Годы	Сети, км			
	водопровода	канализации	газовые	теплоснабжения
1992	386.0	9.2	249.2	2.4
1995	20.0	0.4	163.2	3.7
1996	15.3	1.1	270.2	4.1
1997	9.9	0.4	271.2	8.3
1998	8.1	5.3	282.5	2.3
1999	8.5	0.1	420.8	0.3
2000	3.3	3.1	233.5	0.2
2001	3.8	0.3	352.7	0.4
2002	3.5	-	473.4	5.1

МЕТОДОЛОГИЧЕСКИЕ ПОЯСНЕНИЯ

К **строительным организациям** относятся все общестроительные и специализированные организации – юридические лица и их филиалы, включая ремонтно-строительные организации, тресты (управления) механизации и домостроительные комбинаты, пусконаладочные организации, строительные организации потребительской кооперации, буровые организации, осуществляющие глубокое разведочное бурение и другие работы, связанные со строительством разведочных скважин на нефть и газ, а также строительство эксплуатационных скважин на нефть, газ и термальные воды, сооружаемых за счет инвестиций в основной капитал. Основная деятельность строительных организаций состоит в выполнении по договорам подряда с заказчиками работ, относящихся в соответствии с «Общесоюзным классификатором отраслей народного хозяйства» к отрасли «Строительство».

В **стоимость работ по договорам строительного подряда** включается стоимость строительных и монтажных работ (новое строительство, реконструкция, расширение, техническое перевооружение и др.), работ по капитальному и текущему ремонту, других подрядных работ (пусконаладочных, гидронамывных, вскрышных, культуртехнических и др.).

Данные **о вводе в действие производственных мощностей** включают ввод за счет строительства новых, расширения и реконструкции действующих предприятий. Прирост производственных мощностей за счет технического перевооружения и проведения других организационно-технических мероприятий в эти данные не включен.

Общая площадь жилых домов состоит из жилой площади и площади подсобных (вспомогательных) помещений в квартирных домах и общежитиях постоянного типа, в домах для инвалидов и престарелых, спальных помещениях детских домов и школ-интернатов. К подсобным (вспомогательным) помещениям относятся помещения, расположенные внутри квартир: кухни, коридоры, санитарные узлы, ванны и гардеробные комнаты, кладовые и встроенные шкафы. В общежитиях к подсобным (вспомогательным) помещениям, кроме выше указанных, относятся помещения культурно-бытового назначения и медицинского обслуживания. В площадь подсобных (вспомогательных) помещений включаются крытые приквартирные веранды, лоджии, террасы и балконы с установленными понижающими коэффициентами, если это предусмотрено технико-экономическими показателями проектов жилых домов.

В общую площадь жилых домов не входит площадь вестибюлей, тамбуров, лестничных площадок, общих коридоров, а также площадь в жилых домах, предназначенная для встроенно-пристроенных нежилых помещений.

В данные об общем **числе построенных квартир** включены квартиры в жилых домах квартирного и гостиничного типа и общежитиях, построенных в городских поселениях и сельской местности предприятиями и организациями всех форм собственности, а также индивидуальными застройщиками.

транспорт

<i>Основные показатели транспорта</i>	<i>252</i>
<i>Грузовые перевозки</i>	<i>253</i>
<i>Материалы выборочных обследований по автомобильному транспорту</i>	<i>255</i>
<i>Пассажирские перевозки</i>	<i>256</i>
<i>Материально-техническая база транспорта</i>	<i>261</i>
<i>Аварийность на транспорте</i>	<i>267</i>
<i>Методологические пояснения</i>	<i>268</i>

252 ТРАНСПОРТ

В разделе представлены данные о работе транспорта, развитии предпринимательства на транспорте, а также о наличии подвижного состава и протяженности транспортных путей по территории области.

ОСНОВНЫЕ ПОКАЗАТЕЛИ ТРАНСПОРТА

	1992	1995	1996	1997	1998	1999	2000	2001	2002
Эксплуатационная длина путей сообщения общего пользования (на конец года), км									
железнодорожные пути	1110	1096	1074	1068	1068	1068	1068	1063	1063
в том числе:									
электрифицированные	168	168	168	201	252	252	252	247	247
автомобильные дороги с твердым покрытием (включая ведомственные)	8644	8814	8917	9125	9172	9068	9068	9070	9007
трамвайные пути	40.4	40.4	40.4	40.4	40.4	40.4	40.4	40.4	40.4
троллейбусные пути	31.0	31.2	28.3	28.3	28.3	28.3	28.3	28.3	28.3
Перевезено грузов транспортом общего пользования, млн.т									
железнодорожным	155.2	113.1	91.1	76.8	93.6	101.5	114.2	99.5	96.3
автомобильным (включая ведомственный)	17.8	13.4	11.6	11.1	13.6	16.2	17.7	15.3	5.6
воздушным	137.4	99.7	79.5	65.7	80.0	85.3	96.5 ³⁾	84.2 ³⁾	90.7 ³⁾
Грузооборот транспорта общего пользования, млн.ткм	0.0	0.0	0.0	0.0	0.0	-	-	-	-
железнодорожного ¹⁾	9397.8	5276.6	4054.4	3370.5	4095.0	4806.1	4708.3	2465.7	2163.4
	7134.6	3895.6	2825.5	2438.1	3174.8	3891.9	3744.0	1353.3	1123.3

продолжение

	1992	1995	1996	1997	1998	1999	2000	2001	2002
автомобильного (включая ведомственный)	2257.4	1380.4	1228.5	932.3	920.2	914.2	964.3 ³⁾	1112.4 ³⁾	1040.1 ³⁾
воздушного	5.8	0.6	0.4	0.1	0.0	-	-	-	-
Перевезено пассажиrow транспортом общего поль- зования, тыс.чел.	270476	438283	529625	583362	579187	568372	574472	583423	555959
железнодорожным	9558	8483	7538	10002	6584	5853	6684	6450	6198
автобусным ²⁾	156946	197589	228556	252107	246547	231886	221780	218655	218077
трамвайным ²⁾	56351	139320	176113	186594	189978	199500	209534	231777	216519
троллейбусным ²⁾	47568	92880	117409	134655	136075	131133	136474	126541	115165
воздушным	53	11	9	4	3	-	-	-	-
Пассажиrow- оборот транспорта общего пользования, млн.пасс-км	3573.2	2596.1	2649.1	2735.5	2232.4	2079.4	2172.5
железнодорожного ¹⁾	2001.7	1276.9	1268.7	1387.0	952.1	859.1	1002.9
автобусного ²⁾	1461.0	1284.8	1348.3	1337.3	1277.1	1220.3	1169.6	1151.0	1235.0
воздушного	110.5	34.4	32.1	11.2	3.2	-	-	-	-

¹⁾ Орловско-Курское отделение филиал федерального Государственного унитарного предприятия "Московская железная дорога" (Курский регион).

²⁾ С 1995г. с учетом оценки объемов перевозок пассажиров (пассажиrowоборота), пользующихся правом бесплатного проезда.

³⁾ С учетом оценки объемов перевозок грузов и грузооборота, осуществляемых автомобильным транспортом без лицензии (неформальная деятельность).

ГРУЗОВЫЕ ПЕРЕВОЗКИ

ПЕРЕВОЗКИ ГРУЗОВ

ПО ВИДАМ ТРАНСПОРТА ОБЩЕГО ПОЛЬЗОВАНИЯ

(тысяч тонн)

	1992	1995	1996	1997	1998	1999	2000	2001	2002
Транспорт – всего	35432	18628	15308	14679	16667	18956	20059	17233	7536
в том числе:									
железнодорожный	17812	13379	11630	11102	13610	16183	17732	15324	5602
автомобильный ¹⁾	17617	5249	3678	3577	3057	2773	2327	1909	1934
воздушный	3	0.0	0.0	0.0	0.0	-	-	-	-

¹⁾ С 1995 г. с учетом всех крупных, средних и малых предприятий подотрасли "Автомобильный транспорт" и оценки объемов работы, выполненной предпринимателями (физическими лицами), занимающимися коммерческими грузовыми автоперевозками.

ГРУЗОБОРОТ ПО ВИДАМ ТРАНСПОРТА ОБЩЕГО ПОЛЬЗОВАНИЯ
(миллионов тонно-километров)

	1992	1995	1996	1997	1998	1999	2000	2001	2002
Транспорт –									
всего	7561.7	4048.3	2956.1	2582.1	3348.7	4056.4	3898.5	1491.0	1260.3
в том числе:									
железнодорожный ¹⁾	7134.6	3895.6	2825.5	2438.1	3174.8	3891.9	3744.0	1353.3	1123.3
автомобильный ²⁾	421.3	152.1	130.2	143.9	173.9	164.5	154.5	137.7	137.0
воздушный	5.8	0.6	0.4	0.1	0.0	-	-	-	-

¹⁾ Орловско-Курское отделение филиал федерального Государственного унитарного предприятия “Московская железная дорога” (Курский регион).

²⁾ С 1995г. с учетом всех крупных, средних и малых автопредприятий подотрасли “Автомобильный транспорт” и оценки объемов работы, выполненной предпринимателями (физическими лицами), занимающимися коммерческими грузовыми автоперевозками.

**ПЕРЕВОЗКИ ГРУЗОВ И ГРУЗОБОРОТ
ПРОМЫШЛЕННОГО ЖЕЛЕЗНОДОРОЖНОГО ТРАНСПОРТА**

	1992	1995	1996	1998	2000	2001	2002
Перевозки грузов, млн. т	86.0	64.9	59.6	65.6	90.6	76.0	84.2
Грузооборот, млн. ткм	813.8	641.0	559.5	689.9	944.3	829.0	994.0

**ПЕРЕВОЗКИ ГРУЗОВ И ГРУЗОБОРОТ
АВТОМОБИЛЬНОГО ТРАНСПОРТА ОТРАСЛЕЙ ЭКОНОМИКИ**

	1992	1995	1996	1997	1998	1999	2000 ¹⁾	2001	2002
Перевозки грузов, млн. т	137.4	99.7	79.5	65.7	80.0	85.3	96.5	84.2	90.7
Грузооборот, млн. ткм	2257.4	1380.4	1228.5	932.3	920.2	914.2	964.3	1112.4	1040.1

¹⁾ С 2000г. с учетом оценки объемов перевозок грузов и грузооборота, осуществляемых автомобильным транспортом без лицензии (неформальная деятельность).

**МАТЕРИАЛЫ ВЫБОРОЧНЫХ ОБСЛЕДОВАНИЙ
ПО АВТОМОБИЛЬНОМУ ТРАНСПОРТУ**

**ПЕРЕВОЗКИ ГРУЗОВ ПРЕДПРИНИМАТЕЛЯМИ (ФИЗИЧЕСКИМИ ЛИЦАМИ),
ИМЕЮЩИМИ ЛИЦЕНЗИИ НА ОСУЩЕСТВЛЕНИЕ КОММЕРЧЕСКИХ ПЕРЕВОЗОК
АВТОМОБИЛЬНЫМ ТРАНСПОРТОМ**

	1995	1996	1997	1998	1999	2000	2001	2002
Перевезено грузов, тыс. т	51.2	71.3	114.2	157.6	159.6	275.1	337.0	265.4
Грузооборот, тыс. ткм	23067.6	18534.6	19250.4	40680.7	35445.7	71238.9	62127.7	57161.6

**СТРУКТУРА ПЕРЕВОЗОК ГРУЗОВ ПРЕДПРИЯТИЯМИ
АВТОМОБИЛЬНОГО ТРАНСПОРТА ОБЩЕГО ПОЛЬЗОВАНИЯ**

(в процентах)

	1996	1997	1998	1999	2000	2001	2002
Перевезено грузов - всего	100	100	100	100	100	100	100
в том числе:							
каменный уголь и кокс	0.1	0.2	0.2	0.8	0.8	0.5	0.1
нефть и нефтепродукты, сжиженные газы	1.3	1.0	1.7	1.4	0.5	0.8	1.0
металлы черные и цветные	0.3	0.2	0.1	0.1	0.0	0.3	0.3
химические и минеральные удобрения	0.0	0.1	0.1	-	-	0.4	1.2
строительные материалы и цемент	42.3	57.4	52.0	36.0	25.1	50.6	43.2
вскрышные породы	-	5.3	3.5	3.6	-	0.1	0.3
лесные грузы	0.6	-	-	0.1	0.1	0.0	-
машины и оборудование	1.9	0.5	-	0.3	0.3	0.9	0.4
мука, крупа и хлебобулочные изделия	5.0	5.9	2.7	1.8	0.6	1.3	1.2
зерновые грузы	4.3	0.2	4.3	3.4	1.6	15.9	13.2
мясомолочная продукция, рыба и рыбопродукты	0.7	0.6	2.8	0.2	0.0	-	-
остальные продовольственные товары	10.8	8.4	8.2	21.6	23.2	2.7	1.3
непродовольственные потребительские товары	6.3	1.5	1.1	0.6	0.2	0.4	0.3
прочие грузы	26.4	18.7	23.3	30.1	47.6	26.1	37.5

ПАССАЖИРСКИЕ ПЕРЕВОЗКИ

ПЕРЕВОЗКИ ПАССАЖИРОВ ПО ВИДАМ ТРАНСПОРТА
ОБЩЕГО ПОЛЬЗОВАНИЯ

(тысяч человек)

	1992	1995	1996	1997	1998	1999	2000	2001	2002
Транспорт- всего	270476	438283	529625	583362	579187	568372	574472	583423	555959
в том числе:									
железнодорожный ¹⁾	9558	8483	7538	10002	6584	5853	6684	6450	6198
автобусный	156946	197589	228556	252107	246547	231886	221780	218655	218077
трамвайный	56351 ²⁾	139320	176113	186594	189978	199500	209534	231777	216519
троллейбус- ный	47568 ²⁾	92880	117409	134655	136075	131133	136474	126541	115165
воздушный	53	11	9	4	3	-	-	-	-

1) Здесь и далее с 1996г. - с учетом оценки объемов перевозок пассажиров, пользующихся правом бесплатного проезда в пригородном сообщении, с 1999г изменилась система учета объемов перевозок работников железнодорожного транспорта.

2) Без учета пассажиров, пользующихся правом бесплатного проезда.

ПЕРЕВОЗКИ ПАССАЖИРОВ ТРАНСПОРТОМ
ОБЩЕГО ПОЛЬЗОВАНИЯ ПО ВИДАМ СООБЩЕНИЯ

(тысяч человек)

	1992	1995	1996	1997	1998	1999	2000	2001	2002
Международ- ное - всего	7	2	4	3	1	75	82	82	105
автобусное	7	2	4	3	1	75	82	82	105
Междугород- ное - всего	10628	4219	2962	2258	1969	1798	2089	2040	2255
железнодоро- жное	2015	989	788	660	535	603	703	670	632
автобусное	8560	3219	2165	1594	1431	1195	1386	1370	1623
воздушное	53	11	9	4	3	-	-	-	-
Пригородное - всего	40050	50210	40842	39799	31226	21994	18821	18032	27165
железнодоро- жное	7543	7494	6750	9342	6049	5250	5981	5780	5566
автобусное	32507	42716	34092	30457	25177	16744	12840	12252	21599
Внутригород- ское - всего	219791	383852	485817	541302	545991	544505	553480	563269	526434
автобусное	115872	151652	192295	220053	219938	213872	207472	204951	194750
трамвайное	56351	139320	176113	186594	189978	199500	209534	231777	216519
троллейбусное	47568	92880	117409	134655	136075	131133	136474	126541	115165

ЧИСЛО ГОРОДОВ И ПОСЕЛКОВ ГОРОДСКОГО ТИПА,
ИМЕЮЩИХ ВНУТРИГОРОДСКОЕ ПАССАЖИРСКОЕ СООБЩЕНИЕ, ПО ВИДАМ
ТРАНСПОРТА ОБЩЕГО ПОЛЬЗОВАНИЯ

(на конец года)

	1992	1995	1996	1997	1998	1999	2000	2001	2002
Автобусный	8	7	7	7	7	7	7	7	7
Таксомоторный	3	2	2	2	-	-	-	-	-
Трамвайный	1	1	1	1	1	1	1	1	1
Троллейбусный	1	1	1	1	1	1	1	1	1

**ОСНОВНЫЕ ПОКАЗАТЕЛИ РАБОТЫ
ГОРОДСКОГО ПАССАЖИРСКОГО ТРАНСПОРТА**

	1992	1995	1996	1997	1998	1999	2000	2001	2002
Число маршрутов									
(на конец года)									
автобусов	62	61	64	59	68	72	69	68	69
трамваев	8	8	8	8	8	8	8	8	8
троллейбусов	7	7	8	8	8	8	8	8	8
Среднесписочное									
число подвижного									
состава, ед.									
автобусов	396	415	388	391	409	397	380	375	364
трамваев	176	184	184	175	170	182	184	181	181
троллейбусов	98	107	103	102	102	102	102	102	102
Коэффициент									
использования									
парка, процентов									
автобусов	64.1	65.3	64.2	64.0	65.3	64.9	62.8	58.6	57.4
трамваев	75.3	74.4	74.4	77.6	78.6	73.4	67.1	64.6	63.7
троллейбусов	77.0	73.9	79.2	80.1	79.9	79.9	77.7	72.6	72.9
Число выполненных									
рейсов, тыс.									
автобусами	1299.0	1466.4	1464.8	1472.0	1406.3	1555.8	1335.4	1203.8	1233.5
трамваями	571.0	582.8	561.7	562.9	642.6	682.3	685.5	671.8	665.6
троллейбусами	567.0	597.2	599.6	675.1	706.7	722.3	710.9	636.5	617.9

**ОСНОВНЫЕ ПОКАЗАТЕЛИ РАБОТЫ ПРИГОРОДНОГО
И МЕЖДУГОРОДНОГО АВТОБУСНОГО ТРАНСПОРТА**

	1992	1995	1996	1997	1998	1999	2000	2001	2002
Число маршрутов (на конец года)									
пригородных	289	285	252	253	242	231	219	224	254
междугородных	117	74	64	59	60	56	49	54	59
Среднесписочное число подвижного состава, ед.									
на пригородных маршрутах	513	477	444	429	388	373	340	312	312
на междугородных маршрутах	192	157	124	121	114	105	99	100	116
Коэффициент выпуска подвижного состава на линию, процентов									
на пригородных маршрутах	60.4	46.4	48.5	47.0	44.8	42.6	42.8	47.2	54.4
на междугородных маршрутах	72.3	54.3	55.4	52.4	53.0	49.4	48.5	52.3	52.8
Число выполненных рейсов, тыс.									
на пригородных маршрутах	776.6	656.2	674.3	622.7	534.0	485.8	444.6	430.8	486.5
на междугородных маршрутах	140.0	79.5	73.4	63.0	56.7	47.0	45.3	46.4	56.0

Число сельских населенных пунктов, обслуживаемых автобусами, сократилось по области за 1991-2002гг. на 171 единицу (на 11.5 %). Число сельских автобусных маршрутов уменьшилось на 119 единиц (на 36.1%), их протяженность - на 7.1 тыс. км (на 51.9 %).

**ВЫПОЛНЕНИЕ РАСПИСАНИЯ ДВИЖЕНИЯ
ПАССАЖИРСКИХ ПОЕЗДОВ, АВТОБУСОВ И САМОЛЕТОВ**

(в процентах)

	1992	1995	1996	1997	1998	1999	2000	2001	2002
Удельный вес поездов, отправленных по расписанию, в общем числе отправленных пассажирских поездов (без пригородных)	99.6	98.1	99.3	99.7	99.9	100.0	99.9
Удельный вес авиарейсов, выполненных без опоздания, в общем числе запланированных рейсов	92.0	85.0	92.0	77.8	-	-	-	-	-
Удельный вес автобусных рейсов, выполненных без нарушения расписания, по видам сообщения									
внутригородское	73.1	80.9	81.2	80.1	78.8	81.3	81.8	79.4	81.8
пригородное	94.5	89.3	90.9	84.5	85.4	87.5	96.3	97.6	98.4
междугородное	92.0	86.7	88.5	85.6	89.5	87.8	97.9	98.6	99.8

В 2002г. не было осуществлено 170.8 тыс. автобусных рейсов, предусмотренных расписанием.

**ПАССАЖИРООБОРОТ ПО ВИДАМ ТРАНСПОРТА
ОБЩЕГО ПОЛЬЗОВАНИЯ**

(миллионов пассажиро-километров)

	1992	1995	1996	1997	1998	1999	2000	2001	2002
Транспорт – всего	3859.4	3292.7	3529.6	3699.3	3210.5	3071.3	3210.5
в том числе:									
железнодорожный ¹⁾	2001.7	1276.9	1268.7	1387.0	952.1	859.1	1002.9
автобусный	1461.0	1284.8	1348.3	1337.3	1277.1	1220.3	1169.6	1151.0	1235.0
трамвайный	157.8	418.0	528.3	559.8	569.9	598.5	628.6	695.3	649.6
троллейбусный	128.4	278.6	352.2	404.0	408.2	393.4	409.4	379.6	345.5
воздушный	110.5	34.4	32.1	11.2	3.2	-	-	-	-

¹⁾ Здесь и далее, с 1996 г. с учетом оценки объемов перевозок пассажиров, пользующихся правом бесплатного проезда в пригородном сообщении; с 1999г. изменилась методика учета объемов перевозки работников железнодорожного транспорта (Орловско-Курское отделение филиала федерального Государственного унитарного предприятия "Московская железная дорога" (Курский регион).

**ПАССАЖИРООБОРОТ ТРАНСПОРТА
ОБЩЕГО ПОЛЬЗОВАНИЯ ПО ВИДАМ СООБЩЕНИЯ**
(миллионов пассажиро-километров)

	1992	1995	1996	1997	1998	1999	2000	2001	2002
Междугородное	2226.4	1146.7	977.5	835.8	688.7	719.0	823.3
железнодорожное ¹⁾	1775.0	897.4	793.8	714.4	594.8	634.3	725.9
автобусное	340.9	214.9	151.6	110.2	90.7	84.7	97.4	98.7	110.1
воздушное	110.5	34.4	32.1	11.2	3.2	-	-	-	-
Пригородное	771.1	878.2	867.3	991.1	634.8	454.8	469.2
железнодорожное ¹⁾	226.7	379.5	474.9	672.6	357.3	224.8	277.0
автобусное	544.4	498.7	392.4	318.5	277.5	230.0	192.2	178.4	264.4
Внутригородское	849.4	1261.9	1676.2	1867.3	1886.3	1888.4	1907.5	1938.7	1841.3
автобусное	563.2	565.3	795.7	903.5	908.2	896.5	869.5	863.8	846.2
трамвайное	157.8	418.0	528.3	559.8	569.9	598.5	628.6	695.3	649.6
троллейбусное	128.4	278.6	352.2	404.0	408.2	393.4	409.4	379.6	345.5
Международное	12.5	5.9	8.6	5.1	0.7	9.1	10.5	10.1	14.3
автобусное	12.5	5.9	8.6	5.1	0.7	9.1	10.5	10.1	14.3

¹⁾ Орловско-Курское отделение филиал федерального Государственного унитарного предприятия "Московская железная дорога" (Курский регион).

МАТЕРИАЛЬНО-ТЕХНИЧЕСКАЯ БАЗА ТРАНСПОРТА

НАЛИЧИЕ ПОДВИЖНОГО СОСТАВА
(на конец года; штук)

	1992	1995	1996	1997	1998	1999	2000	2001	2002 ⁵⁾
Грузовой подвижной состав:									
рабочий парк железнодорожных вагонов (в среднем в сутки)	4395	1983	1472	2749	2378	2421	2530
грузовые автомобили (включая пикапы и легковые фургоны)	34831	35556	37780	36336	32263 ³⁾	35778 ³⁾	35353 ³⁾	36157 ³⁾	33155 ³⁾
в том числе:									
транспорт общего пользования ¹⁾	3575	3377	2890	2608	2282	1829	1453	1299	989
в собственности граждан	1546	7503	11615	11959	9682 ³⁾	14639 ³⁾	15619 ³⁾	17376 ³⁾	17520 ³⁾
Пассажирский подвижной состав:									
автобусы – всего	3904	4468	4565	4481	4545	5064	5321	5355	5446
в том числе:									
автобусы общего пользования ²⁾	1383	1274	1254	1190	1117	1012	929	891	851
автомобили легковые- всего	50864	69283	94625	108275	124085 ⁴⁾	137121 ⁴⁾	144726 ⁴⁾	148439 ⁴⁾	155139 ⁴⁾
в том числе:									
служебные	2876	4747	5040	5234	...	4868	5003	5287	5034
в собственности граждан	47801	64498	89559	103039	114840 ⁴⁾	132253 ⁴⁾	139723 ⁴⁾	143152 ⁴⁾	150105 ⁴⁾
трамвайные вагоны	187	184	183	182	182	184	183	181	181
троллейбусы	101	107	102	102	102	102	102	105	101
Специальные автомобили отраслей экономики (санитарные, пожарные, аварийных служб, технические, оснащенные стационарным оборудованием и т.п.)	9114	8464	8363	8153	8265	7842	7747	7533	6757

¹⁾ С 1995г. по предприятиям подотрасли “Автомобильный транспорт”.

²⁾ С 1995г. эксплуатационные автобусы по предприятиям подотрасли “Автомобильный транспорт”.

³⁾ Данные ГИБДД по индивидуальным владельцам без пикапов.

⁴⁾ Данные ГИБДД по индивидуальным владельцам, включая пикапы.

⁵⁾ С 2002 г. без субъектов малого предпринимательства.

**ИСПОЛЬЗОВАНИЕ ОТДЕЛЬНЫХ ВИДОВ РАБОЧЕГО ГРУЗОВОГО
ПОДВИЖНОГО СОСТАВА ОБЩЕГО ПОЛЬЗОВАНИЯ**

	1992	1995	1996	1997	1998	1999	2000	2001	2002
Среднесуточная произво- дительность локомотива, ткм брутто:	845.0	775.0	753.0	877.0	983.0	960.0	932.0
электрической тяги	745.0	640.0	673.0	778.0	1053.0	1128.0	1001.0
тепловозной тяги	866.0	809.0	767.0	887.0	978.0	948.0	926.0
Среднесуточная произво- дительность вагона, ткм нетто ¹⁾ :	4435	5383	5243	2430	3658	4404	4034
Производительность на одну среднесписочную автомобиле- тонну ²⁾ :									
в тоннах	527	190	147	169	157	169	169	144	166
в тонно-км	12598	5375	5201	6899	7320	7925	6546	6668	7747
Коэффициент использования парка автомобилей, процентов ²⁾	48.7	27.1	22.2	22.3	21.2	21.3	18.5	19.7	22.5
Среднее время оборота грузового вагона, сут. ¹⁾	1.69	1.58	1.55	3.50	2.88	2.52	2.38
Линейная скорость движения подвижного состава, км/час									
поездов (участковая)	27.9	32.7	34.3	39.0	40.2	37.0	38.4
автомобилей (эксплуатационная) ²⁾	20.1	18.7	21.3	21.7	22.7	22.6	21.7	20.5	20.6
Техническая скорость движения поездов, км/час	39.2	38.8	39.2	42.0	42.7	40.8	42.3
Производительность труда на ж/д, тыс.привед.ткм	1391.9	944.7	841.2	736.3	797.1	977.6	940.8

Данные по железнодорожному транспорту приведены по Орловско-Курскому отделению филиала федерального государственного унитарного предприятия "Московская железная дорога" (Курский регион).

¹⁾ С 1998 г. изменена методика учета рабочего парка грузовых вагонов (отменен технологический резерв вагонов).

²⁾ С 1995 г. по предприятиям подотрасли "Автомобильный транспорт".

**ИСПОЛЬЗОВАНИЕ ОТДЕЛЬНЫХ ВИДОВ РАБОЧЕГО
ПАССАЖИРСКОГО ПОДВИЖНОГО СОСТАВА
ОБЩЕГО ПОЛЬЗОВАНИЯ**

	1992	1995	1996	1997	1998	1999	2000	2001	2002
Производительность на одно среднесписочное автобусо-место для сидения: пассажиров	4117	5128	6446	7355	7674	7580	7906	8439	8543
пассажиро-км	38322	33343	37805	38625	39572	39704	41336	44286	47386
Коэффициент использования парка автобусов, процентов	62.0	52.0	53.2	52.1	52.0	50.7	51.6	52.5	54.9
Удельный вес использованной пассажироместимости самолетов и вертолетов в общей пассажироместимости, процентов	67.4	49.7	51.3	62.9	59.2	-	-	-	-
Линейная скорость движения автобусов (эксплуатационная), км/час	20.7	20.3	20.3	20.0	20.2	20.5	20.8	21.1	21.6

**ВНЕДРЕНИЕ ПРОГРЕССИВНОГО АВТОМОБИЛЬНОГО
ГРУЗОВОГО И ПАССАЖИРСКОГО ПОДВИЖНОГО СОСТАВА
НА ТРАНСПОРТЕ ОБЩЕГО ПОЛЬЗОВАНИЯ¹⁾**
(в процентах)

	1992	1995	1996	1997	1998	1999	2000	2001
Удельный вес в общем грузообороте автомобильного транспорта:								
газотопливных автомобилей	7.3	2.2	1.8	1.3	1.0	0.9	1.2	1.2
дизельнотопливных автомобилей	74.9	80.9	77.2	85.3	89.1	91.0	93.0	92.6
Удельный вес в общем пассажирообороте автобусов:								
газотопливных автобусов	2.0	1.6	1.5	1.0	0.4	0.2	0.1	-
дизельнотопливных автобусов	32.5	36.5	46.5	48.7	54.5	56.3	62.2	67.5

¹⁾ С 1995г. по предприятиям подотрасли "Автомобильный транспорт".

**ПОТРЕБЛЕНИЕ ТОПЛИВА АВТОТРАНСПОРТОМ
ПРЕДПРИЯТИЙ И ОРГАНИЗАЦИЙ
ОТРАСЛЕЙ ЭКОНОМИКИ ¹⁾**
(тысяч тонн)

	1992	1995	1996	1997	1998	1999	2000	2001	2002
Автомобильный бензин	212.6	143.3	133.4	110.9	98.9	94.4	85.4	83.1	83.1
Дизельное топливо	116.2	74.8	66.3	38.2	60.0	61.6	60.2	58.3	58.2
Газ природный, млн. м ³	6.5	1.7	1.4	0.8	0.8	0.6	0.5	0.6	0.4

**ПОТРЕБЛЕНИЕ ТОПЛИВА ПРЕДПРИЯТИЯМИ
И ОРГАНИЗАЦИЯМИ ТРАНСПОРТА ¹⁾**
(тысяч тонн)

	1992	1995	1996	1997	1998	1999	2000	2001	2002
Авиационный бензин	0.7	0.2	0.1	0.01	0.0	-	-	-	-
Автомобильный бензин	33.7	23.6	20.8	18.1	16.3	12.3	12.1	11.3	12.5
Дизельное топливо ³⁾	34.8	21.3	18.4	18.4	50.0	61.8	62.2	30.9	47.6
Керосин	8.0	0.1	0.1	0.1	0.2	0.3	0.1	-	-
Уголь и продукты переработки угля	15.2	14.9	14.0	11.8	14.4	7.5	6.4	5.4	5.7
Газ природный ²⁾ , млн. м ³	8.4	2.6	2.4	3.3	6.3	9.2	11.5	11.5	10.6

ПОТРЕБЛЕНИЕ ЭЛЕКТРОЭНЕРГИИ ТРАНСПОРТОМ
(миллиардов киловатт-часов)

	1992	1995	1996	1997	1998	1999	2000	2001	2002
Транспорт – всего	0.14	0.22	0.20	0.17	0.15	0.16	0.25	0.19	0.20
в том числе:									
железнодорожный, воздушный, автомобильный	0.14	0.15	0.14	0.11	0.14	0.15	0.14	0.12	0.11
из него:									
железнодорожный (электротяга)	0.14	0.14	0.08	0.07	0.06	0.07	0.07	0.05	0.04
трамвайный и троллейбусный	...	0.04	0.04	0.04	0.04	0.04	0.04	0.04	0.04

В 2002г. на долю транспорта в общем объеме потребления электроэнергии в области приходилось 5.4%.

¹⁾ По данным организаций, отчитавшихся по форме № 4-топливо, начиная с 1998 г. включено потребление Орловско-Курским отделением филиала федерального Государственного унитарного предприятия "Московская железная дорога" (Курский регион).

²⁾ С учетом коммунально-бытовых нужд.

³⁾ С 1998 г. включено потребление топлива на работу тепловозов и дизельпоездов МПС.

ПРОТЯЖЕННОСТЬ ПУТЕЙ СООБЩЕНИЯ

(на конец года; километров)

	1992	1995	1996	1997	1998	1999	2000	2001	2002
Железнодорожные пути ¹⁾ – всего	1736.4	1650.9	1568.7	...	1575.0	...	1591.6	1576.5	1614.5
в том числе:									
общего пользования	1110.0	1096.4	1074.3	1067.5	1067.5	1067.5	1067.5	1062.7	1062.7
необщего пользования	626.4	554.5	494.4	...	507.5	...	524.1	513.8	551.8
Автомобильные дороги – всего ²⁾	9402.6	9493.0	9567.6	9761.9	9815.1	9708.3	9688.2	9648.0	9530.4
в том числе:									
общего пользования ²⁾	5349.0	5353.0	5592.4	6102.4	6279.4	6313.0	6349.4	6354.4	6350.8
ведомственные	4053.6	4140.0	3975.2	3659.5	3535.7	3395.3	3338.8	3293.6	3179.6
Из общей протяженности автомобильных дорог - дороги с твердым покрытием – всего	8643.9	8814.1	8917.1	9124.5	9172.1	9067.7	9068.2	9070.0	9006.8
в том числе:									
общего пользования	4969.0	5019.0	5294.0	5808.4	5984.4	6018.4	6055.4	6097.4	6143.8
из них:									
федеральные	435.0	414.0	414.0	414.4	414.4	414.4	414.4	414.4	412.8
республиканские, краевые, областные	4534.0	4605.0	4880.0	5394.0	5570.0	5604.0	5641.0	5683.0	5731.0
ведомственные	3674.9	3795.1	3623.1	3316.1	3187.7	3049.3	3012.8	2972.6	2863.0
Трамвайные пути ¹⁾	40.4	40.4	40.4	40.4	40.4	40.4	40.4	40.4	40.4
Троллейбусные линии ¹⁾	31.0	31.2	28.3	28.3	28.3	28.3	28.3	28.3	28.3

¹⁾ Эксплуатационная длина.²⁾ Данные по официальным публикациям Госкомстата России.

ГУСТОТА ПУТЕЙ СООБЩЕНИЯ

(на конец года; километров путей на 1000 квадратных километров территории)

	1992	1995	1996	1997	1998	1999	2000	2001	2002
Железнодорожные пути – всего	58.3	55.4	52.6	...	52.5	...	53.1	52.5	53.8
в том числе:									
общего пользования	37.3	36.8	36.0	35.8	35.6	35.6	35.6	35.4	35.4
необщего пользования	21.0	18.6	16.6	...	16.9	...	17.5	17.1	18.4
Автомобильные дороги с твердым покрытием – всего	290.0	295.8	299.2	306.2	305.7	302.3	302.3	302.3	300.2
в том числе:									
общего пользования	166.7	168.4	177.6	194.9	199.5	200.6	201.9	203.2	204.8
ведомственные	123.3	127.4	121.6	111.3	106.2	101.7	100.4	99.1	95.4

**ТЕХНИЧЕСКИЕ ХАРАКТЕРИСТИКИ
ОТДЕЛЬНЫХ ВИДОВ ПУТЕЙ СООБЩЕНИЯ**

	1992	1995	1996	1997	1998	1999	2000	2001	2002
Эксплуатационная длина железнодорожных путей общего пользования, км:									
электрифицированных	168	168	168	201	252	252	252	247	247
с тепловозной тягой	942	928	906	867	816	816	816	816	816
Удельный вес в общей эксплуатационной длине железнодорожных путей общего пользования участков, процентов:									
электрифицированных	15.1	15.3	15.6	18.8	23.6	23.6	23.6	23.2	23.2
с тепловозной тягой	84.9	84.7	84.4	81.2	76.4	76.4	76.4	76.8	76.8
Длина автомобильных дорог общего пользования с твердым покрытием, км	4969.0	5019.0	5294.0	5808.4	5984.4	6018.4	6055.4	6097.4	6143.8
в том числе с усовершенствованным покрытием (асфальтобетонное, цементобетонное, черное шоссе и черное гравийное)	4926.0	5001.0	5278.1	5789.4	5965.4	5999.4	6035.4	6077.4	6118.8
Удельный вес дорог с твердым покрытием в общей длине автомобильных дорог общего пользования, процентов	92.9	93.8	94.7	95.2	95.3	95.3	95.4	96.0	96.7
Удельный вес дорог с усовершенствованным покрытием в общей длине автомобильных дорог общего пользования с твердым покрытием, процентов	99.1	99.6	99.7	99.7	99.7	99.7	99.7	99.7	99.6

АВАРИЙНОСТЬ НА ТРАНСПОРТЕ

ЧИСЛО ДОРОЖНО-ТРАНСПОРТНЫХ ПРОИСШЕСТВИЙ И ПОСТРАДАВШИХ В НИХ (в расчете на 100000 населения)

	1992	1995	1996	1997	1998	1999	2000	2001	2002
Число происшествий	90.7	85.5	90.2	82.2	83.1	83.5	85.5	87.8	108.4
Погибло в происшествиях, человек	22.6	18.4	18.3	15.7	14.9	16.0	16.0	15.7	17.6
Ранено в происшествиях, человек	89.8	91.5	99.0	92.6	93.7	94.4	98.8	101.6	125.7

Дорожно-транспортные происшествия (в расчете на 100000 населения)

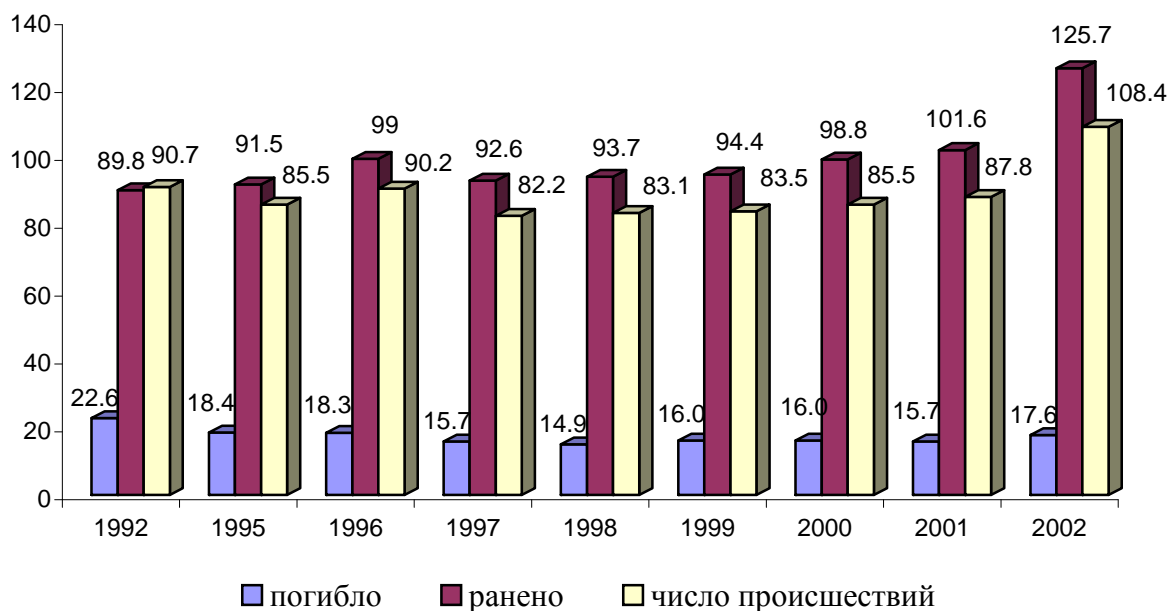

МЕТОДОЛОГИЧЕСКИЕ ПОЯСНЕНИЯ

Транспорт общего пользования - транспорт, удовлетворяющий потребности всех отраслей экономики и населения в перевозках грузов и пассажиров, перемещающий различные виды продукции между производителями и потребителями, осуществляющий общедоступное транспортное обслуживание населения. К перевозкам транспорта общего пользования относятся перевозки на коммерческой основе (за плату) пассажиров (включая граждан, пользующихся правом бесплатного проезда на общественном транспорте) или грузов. Перевозка, осуществляемая коммерческой организацией, признается перевозкой транспортом общего пользования, если из закона, иных правовых актов или выданного этой организации разрешения (лицензии) вытекает, что эта организация обязана осуществлять перевозки грузов, пассажиров и багажа по обращению любого гражданина или юридического лица.

По всем видам транспорта общего пользования, кроме автомобильного, **объем перевезенных грузов** показан по моменту отправления. На автомобильном транспорте учет перевезенных грузов осуществляется по моменту прибытия.

Перевозки грузов, пассажиров, грузооборот и пассажирооборот в международном сообщении с 1996г. включают перевозки в страны СНГ.

Грузооборот и пассажирооборот на воздушном транспорте определены только по перевозкам транспортной авиации, т.е. без учета перевозок авиацией, применяемой в отраслях экономики.

Грузооборот в тонно-километрах определяется как сумма произведений веса каждой партии (отправки) перевозимого груза в тоннах на расстояние ее перевозки в километрах.

Транспорт необщего пользования (ведомственный), как правило, перевозит грузы и пассажиров своего предприятия, объединения (ассоциации, концерна и т.п.).

Перевозки грузов промышленным железнодорожным транспортом включают грузы, перевезенные по подъездным путям промышленных и других предприятий и организаций; являются суммой грузов, принятых с железных дорог общего пользования и переданных на эти железные дороги, а также грузов, перевезенных по подъездным путям в пределах этих предприятий и организаций без выхода на сеть общего пользования.

Транспорт как вид хозяйственной деятельности подразделяется на транспорт общего и необщего пользования.

Пассажирооборот характеризует перевозку пассажиров с учетом расстояний, на которые перевезены пассажиры.

СВЯЗЬ

<i>Основные показатели связи общего пользования</i>	<i>270</i>
<i>Услуги связи</i>	<i>271</i>
<i>Средства связи</i>	<i>273</i>
<i>Методологические пояснения</i>	<i>276</i>

В разделе представлены данные о деятельности предприятий связи, развитии их материально-технической базы.

ОСНОВНЫЕ ПОКАЗАТЕЛИ СВЯЗИ ОБЩЕГО ПОЛЬЗОВАНИЯ

	1992	1995	1996	1997	1998	1999	2000	2001	2002
Отправлено :									
письменной									
корреспонденции, тыс.	23772	10813	9770	9091	8189	8137	8336	8153	8026
печатных изданий, тыс.	50629	35657	29038	24301	22093	23561	28373	24619	24592
посылок, тыс.	490	168	143	114	72	143	166	63	62
почтовых переводов									
денежных средств									
и выплат пенсий,									
тыс.	6139	5656	4605	5253	3371	6009	4395	4279	4136
телеграмм, тыс.	1548	847	687	613	504	454	424	402	356
Число телефонных аппара- ратов телефонной сети общего пользования или имеющих на нее выход – всего (на конец года), тыс.	159.3	176.7	180.8	185.7	188.0	194.1	207.9	217.2	223.0
в том числе:									
городской сети	122.2	142.2	146.8	152.0	155.2	161.2	173.0	180.8	185.6
сельской сети	37.1	34.5	34.0	33.7	32.8	32.9	34.9	36.4	37.4
Число телефонных стан- ций (на конец года), шт.	554	554	553	553	554	550	552	554	556
Предоставлено между- городных телефонных разговоров, тыс.	9302	12353	12388	13401	14672	17852	21490	25507	30238
Число основных радиотрансляционных точек (на конец года), тыс.	457.8	403.0	364.9	345.7	309.0	272.4	248.4	219.7	194.3
в том числе в сельской местности	185.6	154.7	130.6	123.5	101.5	82.3	74.2	61.1	48.5

УСЛУГИ СВЯЗИ

ОБЪЕМ УСЛУГ МЕЖДУНАРОДНОЙ СВЯЗИ

(на конец года)

	1992	1995	1996	1997	1998	1999	2000	2001	2002
Обработано междуна- родных телеграмм, тыс.	9.0	2.2	2.1	154.0	115.5	101.8	70.9	58.1	50.2
Число международных телефонных соединений, тыс. ¹⁾	11.0	45.5	73.3	109.9	1075.9	1081.0	1175.8	1316.0	1352.0
Отправлено международной почтовой корреспонденции :									
письменной коррес- понденции, т	...	7.2	9.1	10.0	9.3	12.0	10.5	6.1	5.6
в том числе авиаци- онным транспортом	...	0.1	0.2	0.2	0.2	0.2	0.2	0.3	0.3
посылок, шт.	...	358	251	321	211	266	315	112	121
в том числе авиаци- онным транспортом	...	1	-	2	-	-	-	3	19

¹⁾ С 1998 г. включая страны СНГ.

ДОХОДЫ ОТ ОСНОВНОЙ ДЕЯТЕЛЬНОСТИ ПРЕДПРИЯТИЙ СВЯЗИ

(в фактически действовавших ценах; тысяч рублей; до 1998г. – миллионов рублей)

	1992	1995	1996	1997	1998	1999	2000	2001	2002
Связь-всего	752.7	115533.0	184110.9	218012.5	242740.7	316884.7	417509.6	535904.5	767789.5 ²⁾
в том числе:									
почтовая	332.9	32391.0	39349.0	53303.2	45975.9	64789.9	83416.4	108079.9	139951.0
докумен- тальная	42.1	5524.9	7128.3	6872.7	7528.8	12345.4	9787.3	14188.2	29164.7
междуго- родная									
телефонная	105.1	45116.7	90815.4	101490.1	110905.1	134471.2	171746.3	219725.4	265456.2
городская и сельская									
телефонная	224.1	27891.6	39280.5	45083.2	57860.5	75812.0	110444.0	152234.0	200417.3
проводное									
вещание	29.2	3078.6	5029.8	7408.1	7974.1	9334.4	12692.1	14768.9	19000.0
радиосвязь, радиовеща- ние, телеви- дение и спут- никовая связь	18.7	993.9	1656.5	2505.1	3002.6	2133.4	3935.5	6408.8	47876.5
спецсвязь и фельдсвязь	0.2
контроль по ис- пользованию									
радиоэлектрон- ных средств и высокочастот- ных устройств	0.4	536.3	851.4	1116.8	1736.0	1858.0	3007.0	1331.6	4091.3
беспроводная радиосвязь	233.3	7757.7	16140.4	22481.0	19167.7	61832.5

²⁾ С 2002 г. включая данные по малым предприятиям и филиалам, оказывающим услуги связи на территории Курской области.

ДОХОДЫ ОТ УСЛУГ СВЯЗИ НАСЕЛЕНИЮ

(в фактически действовавших ценах; тысяч рублей; до 1998г.- миллионов рублей)

272 СВЯЗЬ

	1992	1995	1996	1997	1998	1999	2000	2001	2002 ¹⁾
Связь-всего	133.4	35121.2	58071.0	75150.6	95347.4	133709.9	199558.8	269243.9	409127.8
в том числе:									
почтовая	47.5	10031.0	14617.0	20879.8	23097.5	28335.3	36005.6	43793.9	51838.8
документальная	8.9	1656.7	2325.2	2415.7	2771.8	3730.7	4898.8	6879.9	12157.0
междугородная									
телефонная	20.4	14259.1	27814.8	31049.6	33850.2	48911.3	68833.0	96615.0	124594.8
городская и сельская телефонная	37.7	6860.2	9701.6	14996.1	26048.8	38897.6	68893.3	101034.2	137489.8
радиосвязь, радиовещание, телевидение и спутниковая связь	-	-	-	-	6.0	13.7	87.3	430.9	22141.0
звуковая									
проводная	18.9	2307.8	3592.4	5783.9	6388.3	7571.3	10346.5	11990.3	15970.6
беспроводная									
радиосвязь	-	-	-	-	3166.4	6229.4	10467.0	8485.9	44892.5
госинспекция электросвязи	-	6.4	20.0	25.5	18.4	20.6	27.3	13.8	43.3

¹⁾ Включая данные по малым предприятиям и филиалам, оказывающим услуги связи на территории Курской области.

ОХВАТ НАСЕЛЕНИЯ ТЕЛЕВИЗИОННЫМ ВЕЩАНИЕМ ²⁾

(на конец года; процентов)

	1995	1996	1997	1998	1999	2000	2001	2002
Все население	100	100	100	100	100	100	100	100
в том числе имеет возможность принимать телевизионные программы	97.1	97.1	97.1	97.6	97.6	97.6	99.7	99.9
из них:								
не имеет возможности принимать телевизионные программы	2.9	2.9	2.9	2.4	2.4	2.4	0.3	0.1
коммерческие программы	32.6	33.3	33.3	33.5	33.5	33.5	41.0	53.9

²⁾ По опубликованным данным Госкомстата России.

ОХВАТ НАСЕЛЕНИЯ РАДИОВЕЩАНИЕМ в 2002г.

(на конец года; в процентах от общей численности населения)

	Все население	в том числе сельское
Имеет возможность принимать радиовещательные программы		
Государственные программы:		
“Радио России”	97.4	93.8
“Маяк”	92.4	88.2
Коммерческие программы	29.7	3.2

СРЕДСТВА СВЯЗИ

ОСНОВНЫЕ ПОКАЗАТЕЛИ РАЗВИТИЯ ПОЧТОВОЙ СВЯЗИ
(на конец года)

	1992	1995	1996	1997	1998	1999	2000	2001	2002
Число почтообра- тывающих машин, шт.	315	245	305	338	175	173	174	174	128
Число погрузочно- разгрузочных и транс- портных средств, шт.	780	717	719	712	696	687	646	497	500
Число почтовых ящиков, шт.	4280	3886	3587	3375	3303	3432	3479	3367	3093
в том числе:									
в городской местности	712	655	620	670	654	636	651	672	637
в сельской местности	3568	3231	2967	2705	2649	2796	2828	2695	2456
Обеспеченность почтовыми ящиками (на 10000 населения), шт.	31.9	28.9	26.7	25.3	24.9	26.1	26.7	26.1	24.3
в том числе:									
в городской местности	8.9	8.1	7.6	8.2	8.0	7.9	8.1	8.4	8.0
в сельской местности	65.8	60.2	55.9	51.7	51.5	55.3	57.0	55.4	51.6
Численность почталь- онов по доставке почты –всего, человек	2468	2273	2226	2164	2089	1925	1901	1911	1882
в том числе:									
в городской местности	587	461	444	434	417	391	378	386	380
в сельской местности	1881	1812	1782	1730	1672	1534	1523	1525	1502

ОСНОВНЫЕ ПОКАЗАТЕЛИ РАЗВИТИЯ ГОРОДСКОЙ
И СЕЛЬСКОЙ ТЕЛЕФОННОЙ СВЯЗИ ОБЩЕГО ПОЛЬЗОВАНИЯ
(на конец года)

	1992	1995	1996	1997	1998	1999	2000	2001	2002
Число телефон- ных станций	554	554	553	553	554	550	552	554	556
в том числе:									
городской сети	52	52	54	55	56	54	55	56	57
сельской сети	502	502	499	498	498	496	497	498	499
Общая монтажируемая емкость телефонных станций, номеров	159918	179644	182164	185094	196217	210070	211277	215761	229420
в том числе:									
городской сети	116568	134346	137016	139896	150969	164872	165851	169511	182535
сельской сети	43350	45298	45148	45198	45248	45198	45426	46250	46885
Число телефонных аппаратов телефон- ной сети общего пользования или имеющих на нее выход, шт.	159278	176703	180838	185736	187990	194057	207945	217184	222983
из них основные	147382	166093	172021	178689	180145	187663	201776	211181	216991
в том числе:									
городской сети	122217	142168	146796	152042	155162	161196	173022	180763	185564
из них основные	112361	133132	139346	145976	148137	155599	167639	175529	180289
сельской сети	37061	34535	34042	33694	32828	32861	34923	36421	37419
из них основные	35021	32961	32675	32713	32008	32064	34137	35652	36702

	продолжение								
	1992	1995	1996	1997	1998	1999	2000	2001	2002
Из общего числа телефонных аппаратов телефонной сети общего пользования или имеющих на нее выход-аппараты, подсоединенные к станциям Госкомсвязи России, шт.	141421	159330	163121	166929	172719	179265	192612	200673	206191
в том числе:									
городской сети	104534	124969	129260	133409	140376	146864	158049	164657	169327
сельской сети	36887	34361	33861	33520	32343	32401	34563	36016	36864
Число телефонных аппаратов, подсоединенных к телефонным станциям других министерств, ведомств и имеющих выход на сеть Госкомсвязи России, шт.	17857	17373	17717	18807	15271	14792	15333	16511	16792
в том числе:									
городской сети	17683	17199	17536	18633	14786	14332	14973	16106	16237
сельской сети	174	174	181	174	485	460	360	405	555
Число домашних телефонных аппаратов сети общего пользования или имеющих на нее выход, шт.	96922	118870	124624	132426	138072	146608	159740	167763	173561
из них основные	96657	118665	124423	132124	137875	145757	158869	167287	173101
в том числе:									
городской сети	77722	97325	101965	108458	113963	121926	132716	138773	143192
из них основные	77490	97155	101802	108283	113835	121161	131966	138396	142828
сельской сети	19200	21545	22659	23968	24109	24682	27024	28990	30369
из них основные	19167	21510	22621	23841	24040	24596	26903	28891	30273
Число таксофонов городской и сельской телефонной сети (включая универсальные междугородно-городские и междугородно-сельские), шт.	1470	1499	1456	1510	1538	1549	1554	1603	1570

продолжение

	1992	1995	1996	1997	1998	1999	2000	2001	2002
в том числе:									
городской сети	1428	1460	1431	1477	1500	1512	1516	1574	1537
сельской сети	42	39	25	33	38	37	38	29	33
Удельный вес основ- ных телефонных аппаратов, подсоединенных к станциям Госкомсвязи России, имеющих выход на АМТС, %	32.3	75.4	79.8	82.9	84.5	86.9	89.1	89.0	90.4
в том числе:									
городской сети	43.9	92.0	94.7	96.3	96.4	97.2	97.8	95.7	95.7
сельской сети	-	15.8	23.6	30.2	33.8	40.7	49.6	58.7	66.1

На начало 2003г. очередь на установку домашних телефонов составляла 49.5 тыс. заявлений, из них 7.6 тыс. – от льготных категорий граждан.

В то же время имеющиеся мощности городских и сельских телефонных станций используются соответственно на 91.5 и 78.2% и не задействовано 25.7 тыс. номеров. На селе не имеют телефонной связи 52.9% объектов соцкультбыта.

**ОСНОВНЫЕ ПОКАЗАТЕЛИ РАЗВИТИЯ МЕЖДУГОРОДНОЙ
И МЕЖДУНАРОДНОЙ ТЕЛЕФОННОЙ СВЯЗИ ОБЩЕГО ПОЛЬЗОВАНИЯ**
(на конец года)

	1992	1995	1996	1997	1998	1999	2000	2001	2002
Протяженность междугород- ных и международных теле- фонных каналов, тыс.км	277.3	306.0	294.0	297.2	297.5	298.3	294.3	369.6	455.9
Удельный вес междугород- ных и международных теле- фонных каналов, оборудованных аппаратурой исходящей автоматики и полуавтоматики, %	...	92.9	95.9	95.9	96.5	96.8	96.8	96.8	97.2
Емкость автоматических междугородных и междуна- родных станций, каналов	587	4110	4110	4110	5966	5966	6065	5973	7319
Число междугородных и меж- дународных таксофонов, шт.	300	119	70	68	93	107	108

МЕТОДОЛОГИЧЕСКИЕ ПОЯСНЕНИЯ

Услуги связи - продукт деятельности по приему, обработке, передаче и доставке почтовых отправлений или сообщений электросвязи.

Доходы от услуг связи - доходы от оказанных в отчетном периоде услуг связи: денежная наличность, поступившая в кассы организаций, и сумма, начисленная за оказанные услуги.

Средства связи области подразделяются на средства связи общего пользования и ведомственные.

Сеть связи общего пользования - составная часть взаимоувязанной сети связи, открытая для пользования всем физическим и юридическим лицам, в услугах которой этим лицам не может быть отказано.

Ведомственная связь предназначена для внутрипроизводственных и технологических целей.

Электрическая связь - передача и прием знаков, сигналов, письменного текста, изображений и звуков или сообщений любого рода по проводной, радио, оптической или другим электромагнитным системам.

Почтовая связь - прием, обработка, перевозка и доставка почтовых отправлений, а также экспедирование, доставка и распространение периодической печати.

Телефакс - вид документальной связи, предназначенной для факсимильной связи (передачи неподвижных изображений) между оконечными абонентскими устройствами по общегосударственной автоматической коммутируемой телефонной сети.

Телекс - международная абонентская телеграфная сеть.

Сотовая связь - мобильная система радиотелефонной связи. Принцип действия этой системы заключается в том, что принимающие станции с выходом на АТС подобно пчелиным сотам покрывают город (район). По мере перемещения владельца сотового радиотелефона он автоматически переключается с одной станции на другую.

Передача данных с коммутацией пакетов - вид электросвязи, обеспечивающий передачу сообщений данных по назначению по специальным сетям связи, при которой сообщения передаются, принимаются, коммутируются в виде пакетов данных.

Электронная почта - высокоскоростная передача информации, подготовленной или обрабатываемой на входе средствами вычислительной техники, по каналам электросвязи с промежуточным накоплением в "электронных почтовых ящиках".

Основные телефонные аппараты - телефонные аппараты, занимающие самостоятельные номера на городской телефонной станции, в том числе спаренные телефонные аппараты, предназначенные для общего пользования.

Домашние телефонные аппараты - телефонные аппараты, установленные в квартирах (жилых домах), в том числе основные.

Таксофоны универсальные (междугородно-городские, междугородно-сельские) - таксофоны, с которых осуществляются междугородные и местные телефонные разговоры.

Пейджер - приемник системы персонального радиовызова.

торговля

<i>Основные показатели торговли</i>	278
<i>Розничная торговля и общественное питание</i>	279
<i>Оптовая торговля</i>	284
<i>Методологические пояснения</i>	290

ОСНОВНЫЕ ПОКАЗАТЕЛИ ТОРГОВЛИ

(в фактически действовавших ценах;
миллионов рублей; до 1998г. - миллиардов рублей)

	1992	1995	1996	1997 ¹⁾	1998 ¹⁾	1999 ¹⁾	2000 ¹⁾	2001 ¹⁾	2002 ¹⁾
Оборот розничной торговли	39.0	2864.3	3829.9	4949.0	5968.0	10456.9	13086.5	15995.7	18699.6
в том числе:									
продовольственные товары	18.4	1520.9	1811.4	2046.9	2661.7	4496.4	5653.4	6990.1	8059.5
непродовольственные товары	20.6	1343.4	2018.5	2902.1	3306.3	5960.5	7433.1	9005.6	10640.1
Оборот розничной торговли торгующих организаций	37.7	2057.9	2464.8	3701.8	4564.0	7788.4	9120.0	10007.4	11384.3
Продажа на рынках	1.3	806.4	1365.1	1247.2	1404.0	2668.5	3966.5	5988.3	7315.3
Оборот розничной торговли в расчете на душу населения – всего, руб., до 1998г. – тыс.руб.	29.1	2125.0	2847.7	3694.4	4480.8	7912.3	9995.8	12345.2	14599.9
в том числе:									
продовольственные товары	13.7	1128.3	1346.9	1528.0	1998.4	3402.3	4318.2	5394.9	6292.6
непродовольственные товары	15.4	996.7	1500.8	2166.4	2482.4	4510.0	5677.6	6950.3	8307.3
Оборот общественного питания	1.8	169.3	194.7	232.2	242.7	356.8	421.4	484.0	437.0
Оборот общественного питания в расчете на душу населения – всего, руб., до 1998г. – руб. тыс.	1.3	125.6	144.7	173.3	182.2	270.0	321.9	373.9	340.9

¹⁾ Оборот розничной торговли приведен включая организации ГУТ МО.

РОЗНИЧНАЯ ТОРГОВЛЯ И ОБЩЕСТВЕННОЕ ПИТАНИЕ

РАСПРЕДЕЛЕНИЕ ОБОРОТА РОЗНИЧНОЙ ТОРГОВЛИ И ОБОРОТА ОБЩЕСТВЕННОГО ПИТАНИЯ

Годы	Распределение оборота					
	Оборот розничной торговли	по формам собственности		Оборот общественного питания	по формам собственности	
		негосударственная	государственная		негосударственная	государственная
Миллионов рублей; до 1998г.- миллиардов рублей						
1992	39.0	8.9	30.1	1.8	-	1.8
1995	2864.3	2517.7	346.6	169.3	126.6	42.7
1996	3829.9	3432.5	397.4	194.7	147.0	47.7
1997	4949.0	4472.6	476.4	232.2	180.4	51.8
1998	5968.0	5569.6	398.4	242.7	191.9	50.8
1999	10456.9	9701.9	755.0	356.8	278.6	78.2
2000	13086.5	12032.9	1053.6	421.4	301.6	119.8
2001	15995.7	14839.8	1155.9	484.0	319.6	164.4
2002	18699.6	17341.3	1358.3	437.0	284.0	153.0
В процентах						
1992	100	22.8	77.2	100	-	100.0
1995	100	87.9	12.1	100	74.8	25.2
1996	100	89.6	10.4	100	75.5	24.5
1997	100	90.4	9.6	100	77.7	22.3
1998	100	93.3	6.7	100	79.1	20.9
1999	100	92.8	7.2	100	78.1	21.9
2000	100	91.9	8.1	100	71.6	28.4
2001	100	92.8	7.2	100	66.0	34.0
2002	100	92.7	7.3	100	65.0	35.0

ИНДЕКСЫ ФИЗИЧЕСКОГО ОБЪЕМА

(в сопоставимых ценах)

	1992	1995	1996	1997	1998	1999	2000	2001	2002	
Оборот розничной торговли										
		в процентах к предыдущему году								
	95.6	72.7	91.3	114.9	96.0	89.6	101.8	102.5	103.2	
		в процентах к 1990								
	94.0	53.3	47.7	54.2	51.8	47.1	48.0	49.1	50.7	
Оборот общественного питания										
		в процентах к предыдущему году								
		66.5	76.0	107.8	83.8	70.7	92.0	96.3	78.5	
		в процентах к 1995								
	x	x	76.0	21.4	17.9	12.7	11.6	11.2	8.8	

**СООТНОШЕНИЕ
ПРОДОВОЛЬСТВЕННЫХ И НЕПРОДОВОЛЬСТВЕННЫХ ТОВАРОВ
В ОБОРОТЕ РОЗНИЧНОЙ ТОРГОВЛИ**
(в процентах)

	1992	1995	1996	1997	1998	1999	2000	2001	2002
Все товары	100	100	100	100	100	100	100	100	100
в том числе:									
продовольственные	47.2	53.1	47.3	41.4	44.6	43.0	43.2	43.7	43.1
непродовольственные	52.8	46.9	52.7	58.6	55.4	57.0	56.8	56.3	56.9

**РАСПРЕДЕЛЕНИЕ ОБОРОТА РОЗНИЧНОЙ ТОРГОВЛИ
И ОБЩЕСТВЕННОГО ПИТАНИЯ ПО ФОРМАМ СОБСТВЕННОСТИ**
(в фактически действовавших ценах;
миллионов рублей; до 1998г. - миллиардов рублей)

	1992	1995	1996	1997	1998	1999	2000	2001	2002
Оборот розничной торговли – всего	39.0	2864.3	3829.9	4949.0	5968.0	10456.9	13086.5	15995.7	18699.6
в том числе:									
государственная	30.1	346.6	397.4	476.4	398.4	755.0	1053.6	1155.9	1358.3
потребительская									
кооперация	7.6	194.8	226.0	242.4	220.4	338.5	331.0	200.4	184.9
частная	1.3	1836.0	2754.6	3878.9	4907.2	8638.1	11049.0	13954.0	17048.0
прочие формы собственности		486.9	451.9	351.3	442.0	725.3	652.9	685.4	108.4
Оборот общественного питания – всего	1.8	169.3	194.7	232.2	242.7	356.8	421.4	484.0	437.0
в том числе:									
государственная	1.8	42.7	47.7	51.8	50.8	78.2	119.8	164.4	153.0
потребительская									
кооперация	-	12.0	13.7	12.9	12.1	16.3	15.3	16.6	15.0
частная	-	83.0	115.2	148.5	155.0	240.3	240.2	249.7	247.5
прочие формы собственности	-	31.6	18.1	19.0	24.8	22.0	46.1	53.3	21.5

ПРОДАЖА АЛКОГОЛЬНЫХ НАПИТКОВ, ПИВА И ТАБАЧНЫХ ИЗДЕЛИЙ

(тысяч декалитров)

	1992	1995	1996	1997	1998	1999	2000	2001	2002
Водка и ликеро-водочные изделия	1256.0	1193.0	729.1	873.6	570.0	619.6	780.7	927.2	830.2
Вино	128.1	262.0	185.5	306.6	191.0	169.7	205.1	211.6	218.0
Коньяк	15.9	16.0	11.2	5.5	7.7	7.8	9.9	10.4	8.0
Шампанское	11.9	113.0	78.8	109.7	84.9	39.1	58.9	66.7	55.0
Пиво	2464.0	1491.0	3009.2	2994.4	2985.0	3862.2	4199.7	5592.2	5895.5
Алкобольные напитки и пиво в абсолютном									
алкоголе – всего	577.5	591.9	417.4	524.4	384.1	430.8	515.7	630.5	602.2
на душу населения, л	4.32	4.39	3.10	3.91	2.88	3.25	3.94	4.86	4.70
В натуральном выражении на									
душу населения, л:									
водка и ликеро-водочные изделия	9.39	8.85	5.42	6.52	4.29	4.69	5.96	7.15	6.48
виноградные и плодовые вина	0.96	1.94	1.38	2.29	1.43	1.28	1.57	1.63	1.70
коньяки	0.12	0.12	0.08	0.04	0.06	0.06	0.08	0.08	0.06
шампанские и игристые вина	0.09	0.84	0.59	0.82	0.64	0.30	0.45	0.51	0.43
пиво	18.42	11.05	22.37	22.35	22.41	29.22	32.08	43.16	46.03
Табачные изделия-всего, млн.руб., с 1998 г.– тыс.руб.	483.8	16372	12545	38058	39891	60101	132397	128521	138450

**ПРОДАЖА ОТДЕЛЬНЫХ ТОВАРОВ
НА ВЕЩЕВЫХ, СМЕШАННЫХ И ПРОДОВОЛЬСТВЕННЫХ РЫНКАХ**

	1995		1996		1997		1998	
	млрд. руб.	в % к итогу	млрд. руб.	в % к итогу	млрд. руб.	в % к итогу	млн. руб.	в % к итогу
Все товары	806.4	100	1365.1	100	1247.2	100	1404.0	100
Продовольственные товары	242.4	30.1	400.4	29.3	369.2	29.6	428.2	30.5
Мясо и птица	115.3	14.3	114.3	8.4	112.3	9.0	132.0	9.4
Масло животное	33.3	4.1	27.8	2.0	27.3	2.2	31.6	2.3
Масло растительное	10.8	1.3	7.6	0.6	11.1	0.9	15.8	1.1
Колбасные изделия	16.6	2.1	18.8	1.4	24.9	2.0	44.0	3.1
Яйца	3.3	0.4	7.6	0.6	6.2	0.5	8.6	0.6
Сахар	19.6	2.4	13.2	1.0	13.2	1.1	17.3	1.2
Кондитерские изделия	9.7	1.2	20.0	1.5	16.8	1.3	26.7	1.9
Картофель	6.4	0.8	5.2	0.4	5.9	0.5	7.0	0.5
Овощи	9.1	1.1	12.4	0.9	19.8	1.6	22.2	1.6
Плоды, ягоды, арбузы и дыни	10.6	1.3	23.0	1.7	22.8	1.8	27.6	2.0
Непродовольственные товары	564.0	69.9	964.7	70.7	878.0	70.4	975.8	69.5
Одежда и белье	56.3	7.0	26.5	1.9	381.7	30.6	450.1	33.4
Трикотажные изделия	56.2	7.0	91.3	6.7	57.1	4.6	65.1	5.7
Обувь	75.2	9.3	234.3	17.2	164.8	13.2	204.8	14.6
Телерадиотовары	44.1	5.5	71.0	5.2	32.4	2.6	32.7	2.3
Парфюмерия	6.5	0.8	23.3	1.7	20.2	1.6	30.2	2.4
Галантерея	9.7	1.2	20.2	1.5	18.3	1.5	17.0	1.9
Табачные изделия	1.2	0.1	21.3	1.6	17.2	1.4	11.2	0.8

продолжение

	1999		2000		2001		2002	
	млн. руб.	в % к итогу	млн. руб.	в % к итогу	млн. руб.	в % к итогу	млн. руб.	в % к итогу
Все товары	2668.5	100	3966.5	100	5988.3	100	7315.3	100
Продовольственные товары	1062.1	39.8	1590.6	40.1	2395.3	40.0	2948.1	40.3
Мясо и птица	234.8	8.8	317.3	8.0	509.0	8.5	614.5	8.4
Масло животное	37.4	1.4	63.5	1.6	89.8	1.5	117.0	1.6
Масло растительное	18.7	0.7	35.7	0.9	59.9	1.0	51.2	0.7
Колбасные изделия	112.1	4.2	182.5	4.6	293.4	4.9	373.1	5.1
Яйца	24.2	0.9	31.7	0.8	60.1	1.0	32.4	1.1
Сахар	48.3	1.8	75.4	1.9	107.8	1.8	146.3	2.0
Кондитерские изделия	56.0	2.1	71.5	1.8	125.8	2.1	168.3	2.3
Картофель	16.1	0.6	19.8	0.5	24.0	0.4	29.3	0.4
Овощи	58.7	2.2	67.4	1.7	126.3	2.1	139.0	1.9
Плоды, ягоды, арбузы и дыни	72.2	2.7	103.1	2.6	149.7	2.5	168.3	2.3
Непродовольственные товары	1606.4	60.2	2375.9	59.9	3593.0	60.0	4367.2	59.7
Одежда и белье	296.2	11.1	432.3	10.9	658.7	11.0	819.3	11.2
Трикотажные изделия	37.6	1.4	59.5	1.5	83.8	1.4	95.1	1.3
Обувь	264.2	9.9	400.6	10.1	586.9	9.8	746.2	10.2
Телерадиотовары	18.7	0.7	43.6	1.1	77.8	1.3	58.5	0.9
Парфюмерия	10.7	0.4	12.3	0.3	24.1	0.4	21.9	0.3
Табачные изделия	11.2	0.4	11.9	0.3	23.6	0.4	20.5	0.3

ФИНАНСОВЫЕ ПОКАЗАТЕЛИ ДЕЯТЕЛЬНОСТИ ОРГАНИЗАЦИЙ РОЗНИЧНОЙ ТОРГОВЛИ И ОБЩЕСТВЕННОГО ПИТАНИЯ

(в фактически действовавших ценах;
миллионов рублей; до 1998 г. – миллиардов рублей)

	1995	1996	1997	1998	1999	2000	2001	2002
Валовой доход	211.2	192.3	263.3	209.0	296.5	285.8	305.4	276.3
Издержки обращения	183.6	198.4	190.7	203.8	289.7	278.8	285.4	275.5
В процентах к валовому доходу	86.9	103.2	72.4	97.5	97.7	97.6	93.5	99.7

¹⁾ Без субъектов малого предпринимательства.

СТРУКТУРА ИЗДЕРЖЕК ОБРАЩЕНИЯ ОРГАНИЗАЦИЙ РОЗНИЧНОЙ ТОРГОВЛИ

(в фактически действовавших ценах; в процентах)

	1995	1996	1997	1998	1999	2000	2001	2002
Издержки обращения	100	100.0	100	100	100	100	100	100
в том числе:								
материальные затраты	23.5	22.3	16.3	12.7	11.8	17.7	16.7	14.7
из них:								
на топливо и энергию	5.1	9.7	8.4	7.2	6.7	10.8	12.4	10.5
по транспортировке грузов								
сторонними организациями	5.8	4.2	4.2	2.7	1.7	1.7	0.9	0.5
затраты на оплату труда	32.1	33.1	37.6	37.9	35.9	35.9	39.7	44.7
отчисления на социальные нужды	12.3	12.5	14.2	14.2	13.3	13.5	14.4	15.4
амортизация основных фондов	3.6	6.3	5.5	4.7	3.8	4.1	4.1	4.5
прочие затраты	28.5	25.8	26.4	30.5	35.2	28.8	25.1	20.7
из них:								
обязательные страховые платежи	0.3	0.2	0.3	0.3	0.2	0.4	0.3	0.3
арендная плата	2.7	3.3	2.4	3.3	3.4	2.9	3.3	4.0
оплата услуг сторонних организаций	5.5	5.2	7.1	6.6	5.3	5.1	7.5	6.2

ОПТОВАЯ ТОРГОВЛЯ

ОБОРОТ ОПТОВОЙ ТОРГОВЛИ

(миллионов рублей; до 1998г. – миллиардов рублей)

	1995	1996	1997	1998	1999	2000	2001	2002
Оборот оптовой торговли предприятий всех отраслей экономики	-	-	8072.3	8850.2	10469.1	18543.1	23031.2	30582.5
в % к предыдущему году	-	-	-	97.5	81.8	109.7	103.5	113.6
в том числе:								
организаций оптовой торговли ¹⁾	989.0	2265.3	3766.6	4868.0	6697.2	11975.9	15346.5	21073.8
в % к предыдущему году	-	105.3	128.6	98.6	95.2	112.5	106.8	117.4

¹⁾ Данные приведены по кругу организаций оптовой торговли соответствующего года.ПРОДАЖА ОРГАНИЗАЦИЯМИ ОПТОВОЙ ТОРГОВЛИ
ОТДЕЛЬНЫХ ВИДОВ ПРОДУКЦИИ (ТОВАРОВ)¹⁾

	1995	1996	1997	1998	1999	2000	2001	2002
Продукция производственно-технического назначения:								
Прокат черных металлов готовый, тыс. т	10.4	5.0	10.8	18.6	15.8	3.7	3.6	4.1
Трубы стальные, т	2068	915	2906	7790	2767	1385	1829	2048
Шины, тыс. шт.	40.5	43.2	44.7	74.0	22.2	24.7	36.3	103.0
Автомобили грузовые, шт.	444	1022	743	270	147	75	116	49
Автомобили легковые, шт.	750	1181	706	430	204	224	127	83
Цемент, тыс. т	2.8	5.3	20.0	10.1	5.3	16.1	6.6	4.6
Бензины автомобильные, тыс. т	78.2	67.6	66.4	79.4	11.9	4.8	3.6	2.2
Топливо дизельное, тыс. т	77.0	70.7	72.4	66.8	42.8	25.0	25.3	7.1
Пиломатериалы, м ³	110	594	1533	516	278	742	590	86
Продовольственные товары:								
Мясо и птица, т	-	-	3.0	91.7	31.4	2.1	14.5	3.7
Консервы мясные, туб	13	10	1031	461	29	98	5	-
Консервы молочные, туб	47	22	578	3031	27	0.9	1.3	-
Масло растительное, т	266	78	113	73	0.2	-	472	1090
Сахар, т	5907	7233	10229	5395	2777	1612	16278	21394
Кондитерские изделия, т	801	44	45	85	18	-	-	-
Товарная пищевая рыбная продукция, т	2787	2278	1701	1344	654	11	88	131
Мука, т	1837	312	3375	8792	1393	23713	23278	41556
Крупа, т	898	101	461	671	687	797	589	15.5

¹⁾ Без субъектов малого предпринимательства.ПОТРЕБИТЕЛЬСКИЕ ТОВАРНЫЕ ЗАПАСЫ¹⁾

(на конец года; миллионов рублей)

	1998	1999	2000	2001	2002
Потребительские товарные запасы предприятий всех отраслей экономики	442.3	590.3	884.8	751.8	735.8
в том числе:					
в организациях оптовой торговли	109.1	159.1	417.0	317.0	260.0

¹⁾ Без субъектов малого предпринимательства.

ЗАПАСЫ ПРОДУКЦИИ (ТОВАРОВ) В ОРГАНИЗАЦИЯХ ОПТОВОЙ ТОРГОВЛИ ¹⁾

(на конец года)

	1995	1996	1997	1998	1999	2000	2001	2002
Продукция производственно-технического назначения:								
Прокат черных металлов готовый, тыс.т	2.2	1.2	1.3	1.5	1.4	1.6	0.9	0.8
Трубы стальные, т	410	890	1186	554	408	335	593	571
Шины, тыс. шт.	1.8	3.2	3.0	10.8	1.2	0.9	4.5	2.4
Автомобили грузовые, шт.	15	164	33	15	9	1	4	9
Автомобили легковые, шт.	3	41	28	-	6	15	6	18
Цемент, т	5	-	95	70	19	8	47	92
Бензины автомобильные, тыс. т	4.2	1.9	0.1	3.2	0.3	0.0	0.0	0.0
Топливо дизельное, тыс. т	1.9	4.1	0.9	2.9	1.3	0.1	0.5	0.0
Пиломатериалы, м ³	-	205	126	2	5	14	37	9.8
Продовольственные товары:								
Мясо и птица, т	-	-	-	2.6	-	-	130	166
Консервы мясные, туб	-	-	5	-	63	4.5	-	-
Консервы молочные, туб	-	2	24	14	-	0.4	-	-
Масло растительное, т	-	15	3	-	-	-	-	-
Сахар, т	342	176	103	52	128	6	1207	1686
Кондитерские изделия, т	1.0	-	-	0.2	1.3	-	-	-
Товарная пищевая рыбная продукция, т	205	237	269	260	76	48	-	1
Мука, т	16	23	30	21	297	1396	499	141
Крупа, т	6	3	13	28	324	398	215	198

¹⁾ Без субъектов малого предпринимательства.**ФИНАНСОВЫЕ ПОКАЗАТЕЛИ ДЕЯТЕЛЬНОСТИ
ПРЕДПРИЯТИЙ ОПТОВОЙ ТОРГОВЛИ ¹⁾**

(миллиардов рублей; с 1998 г. – миллионов рублей)

	1995	1996	1997	1998	1999	2000	2001	2002
Валовой доход	62.6	139.8	262.3	181.6	290.6	441.8	549.2	319.7
Издержки обращения	46.7	66.4	127.4	110.0	186.6	242.9	384.6	219.8
Уровень издержек обращения в процентах к валовому доходу	74.6	47.5	48.5	60.6	64.2	55.0	70.0	68.8

¹⁾ Без субъектов малого предпринимательства, без предприятий отрасли материально-техническое снабжение.

**СТРУКТУРА ИЗДЕРЖЕК ОБРАЩЕНИЯ
ОРГАНИЗАЦИЙ ОПТОВОЙ ТОРГОВЛИ**
(без субъектов малого предпринимательства;
в процентах)

	1995	1996	1997	1998	1999	2000	2001	2002
Издержки обращения	100	100	100	100	100	100	100	100
в том числе:								
материальные затраты	21.6	27.0	22.9	23.0	20.5	16.3	18.8	18.2
из них:								
на топливо и энергию ¹⁾	3.2	9.9	6.0	5.5	3.5	5.2	4.7	5.5
по транспортировке грузов								
сторонними организациями	9.6	11.0	14.6	6.7	7.7	2.2	6.1	7.3
затраты на оплату труда	24.2	31.0	21.7	24.4	19.0	19.2	22.6	28.4
отчисления на социальные нужды	9.4	11.7	8.4	9.3	7.2	6.0	8.0	9.2
амортизация основных фондов	2.8	3.6	6.1	3.9	2.8	4.0	6.5	3.6
прочие затраты	42.0	26.7	40.9	39.4	50.5	54.5	44.1	40.6
из них:								
обязательные страховые платежи	0.4	0.1	-	-	0.2	0.1	0.2	0.1
арендная плата	2.8	1.2	6.2	4.8	2.6	2.4	4.5	7.4
оплата услуг сторонних органи- заций	3.8	5.0	6.0	8.2	21.4	8.7	14.0	21.0

БИРЖЕВАЯ ДЕЯТЕЛЬНОСТЬ

	1995	1996	1997	1998	1999	2000	2001	2002
Количество брокерских контор, ед.	69	61	61	61	62	61	61	61
Число проведенных торгов, ед.	259	260	164	37	51	46	54	52
Число заключенных сделок – всего, ед.	385	152	107	39	32	23	27	26
в том числе по:								
потребительским товарам	39	7	-	-	-	-	-	-
продукции производственно- технического назначения	346	145	107	39	32	23	27	26
Среднесписочная численность работавших, чел.	12	10	6	4	4	4	4	4
Начислено на оплату труда работникам, тыс. руб. ¹⁾	45.0	102.0	100.0	70.0	91.5	60.0	91.0	294.0
Оборот биржи - всего, тыс. руб. ¹⁾	6138.1	3071.1	1134.8	360.0	416.6	295.7	350.9	244.4
в том числе по:								
потребительским товарам	2509.1	1801.2	-	-	-	-	-	-
продукции производственно- технического назначения	3629.0	1269.9	1134.8	360.0	416.6	295.7	350.9	244.4
Сумма доходов по процентам от сделок, тыс. руб. ¹⁾	77.0	69.0	29.0	11.5	19.0	15.0	17.0	12.0

¹⁾ До 1998г. – миллионов рублей.

**ТОРГОВЛЯ ПРОДУКЦИЕЙ (ТОВАРАМИ) С ДРУГИМИ
РЕГИОНАМИ РОССИЙСКОЙ ФЕДЕРАЦИИ**

**ВЫВОЗ ПРОДУКЦИИ ПРОИЗВОДСТВЕННО-ТЕХНИЧЕСКОГО НАЗНАЧЕНИЯ
ПРОМЫШЛЕННЫМИ ПРЕДПРИЯТИЯМИ И ОРГАНИЗАЦИЯМИ**

ОПТОВОЙ ТОРГОВЛИ ¹⁾

	1995	1996	1997	1998	1999	2000	2001	2002
Руды черных металлов, млн. т	6.7	5.0	6.0	9.5	12.0	12.8	11.6	11.5
Волокна и нити химические, тыс.т	3.8	2.5	2.0	2.7	1.4	0.5	4.9	1.9
Лакокрасочные материалы, тыс. т	3.1	2.6	4.3	4.9	5.9	3.2	3.1	4.1
Спирт этиловый, млн. дкл	1.4	0.4	1.0	1.0	0.9	0.4	0.3	0.6
Пиломатериалы, тыс. м ³	0.1	0.4	0.2	0.0	0.2	-	0.1	0.1
Древесно-волоконистые плиты, тыс.м ² усл.	18.4	49.5	125.6	203.3	520.7	860.1	882.3	1117.1
Линолеум, тыс. м ²	240.1	176.9	295.0	466.4	580.5	580.0	215.2	153.0
Стеновые материалы, млн.усл.кирпича	0.8	0.9	9.2	11.8	20.9	26.1	38.2	23.2
Щебень и гравий, тыс.м ³	86.7	63.3	59.8	12.6	53.1	6.0	1.7	6.5
Пеньковолокно, тыс. т	0.2	0.1	0.1	0.1	0.1	0.0	0.1	0.1
Кожтовары хромовые, млн.дм ²	9.5	2.7	1.9	5.2	1.6	2.0	39.5	6.7
Пряжа шерстяная, т	444.1	838.6	277.0	184.5	276.7	176.5	171.4	208.8
Пряжа объемная, т	572.1	300.0	103.0	275.8	868.3	1329.2	1435.0	1538.0
Металлорежущие станки, шт.	-	-	-	-	-	-	5	7
Кузнечно-прессовые машины, шт.	33	29	15	19	14	8	11	4
Станки деревообрабатывающие, шт.	165	37	27	37	117	213	214	249
Аккумуляторы, аккумуляторные батареи свинцовые автомобильные, тыс.шт.	374.6	336.0	357.7	281.7	493.5	674.3	797.7	520.4
Пленка полимерная, тыс. т	1.3	2.7	3.8	4.7	4.3	6.9	6.3	6.9

¹⁾ Без субъектов малого предпринимательства.

**ВВОЗ ПРОДУКЦИИ ПРОИЗВОДСТВЕННО-ТЕХНИЧЕСКОГО НАЗНАЧЕНИЯ
ПРОМЫШЛЕННЫМИ ПРЕДПРИЯТИЯМИ И ОРГАНИЗАЦИЯМИ
ОПТОВОЙ ТОРГОВЛИ ¹⁾**

	1995	1996	1997	1998	1999	2000	2001	2002
Бензины автомобильные, тыс.т	83.7	58.0	70.6	59.1	23.2	41.7	148.3	75.2
Бензины авиационные, тыс. т	0.5	0.2	0.7	0.5	0.1	0.0	-	-
Топливо дизельное, тыс. т	114.4	98.4	86.6	91.1	68.5	69.3	124.2	38.5
Топливо для реактивных двигате- лей (авиационный керосин), тыс. т	3.4	2.9	5.9	2.7	3.3	0.0	-	-
Топочный мазут, тыс. т	121.5	176.6	152.4	97.1	115.3	105.7	99.4	17.1
Масла дизельные, тыс. т	9.6	7.4	4.1	3.3	2.9	3.1	2.0	1.7
Нефтебитум, тыс. т	15.0	17.6	7.3	11.7	12.1	10.8	11.1	18.1
Уголь, тыс. т	360.0	276.6	177.3	304.8	322.2	260.6	259.8	169.0
Кокс металлургический сухой, тыс.т	-	0.2	14.9	3.7	9.3	6.1	4.4	4.1
Чугун передельный, тыс. т	-	0.3	0.6	-	0.3	1.1	42.6	106.8
Чугун литейный, тыс. т	0.7	1.8	1.9	0.5	0.3	2.3	9.7	3.3
Прокат черных металлов готовый, тыс.т	69.1	48.3	38.0	50.5	31.7	25.9	27.5	36.9
Трубы стальные – всего, тыс. т	14.2	11.7	28.4	12.0	8.4	7.5	11.0	12.3
Лента стальная холоднокатаная, тыс. т	2.4	2.0	1.2	2.0	0.6	1.4	1.1	1.5

	продолжение							
	1995	1996	1997	1998	1999	2000	2001	2002
Электроды сварочные, тыс. т	0.8	0.5	0.5	0.2	0.4	0.3	0.3	0.5
Удобрения минеральные (в пересчете на 100% пит.веществ), тыс.т	23.0	33.2	30.7	14.7	22.8	29.4	28.9	33.1
Химические волокна и нити, тыс.т	1.5	0.8	0.7	0.2	0.1	0.3	0.0	0.6
Сода каустическая 100% , тыс.т	0.8	0.9	0.8	0.6	0.8	0.6	1.2	1.0
Сода кальцинированная 100 %, тыс.т	1.3	1.5	1.4	1.0	2.1	2.0	1.6	1.8
Пленка полимерная, т	143.3	194.2	73.0	117.0	62.4	106.5	91.2	196.6
Каучуки синтетические, тыс.т	13.8	12.9	13.1	13.4	8.3	10.9	11.6	5.6
Лакокрасочные материалы, тыс.т	0.9	0.8	0.8	0.4	1.1	0.6	0.5	0.4
Этиловый спирт, тыс.дкл	212.4	55.0	-	1.0	5.4	47.2	42.7	6.5
Шины для грузовых автомобилей тыс.шт.	59.5	40.8	30.1	13.5	13.3	76.2	40.4	12.9
Шины для легковых автомобилей тыс.шт.	17.0	22.2	27.8	22.6	26.0	60.0	27.7	10.7
Шины для сельхозмашин, тыс.шт.	5.1	4.5	3.6	1.2	1.4	3.4	6.6	3.6
Шины для мотоциклов, мотоллеров и мопедов, тыс.шт.	4.6	2.6	4.7	0.2	4.3	39.3	5.3	0.2
Деловая древесина, тыс.м ³	34.6	31.1	17.1	14.7	8.6	19.3	16.2	17.0
Пиломатериалы, тыс.м ³	17.4	23.4	20.7	21.2	18.1	15.9	12.5	9.7
Древесно-волоконистые плиты, тыс.м ² усл.	415.8	98.3	210.6	105.6	247.7	724.1	1023.8	1308.0
Древесностружечные плиты, тыс.м ³ усл.	1.9	0.5	0.6	1.0	1.1	0.7	0.4	0.0
Фанера клееная, м ³	855	383	123	50	350	256	350	723
Картон – всего, тыс.т	40.9	31.7	41.5	21.8	51.2	33.8	52.5	60.6
Бумага – всего, тыс.т	5.3	2.8	4.8	2.4	3.6	4.8	4.3	4.5
Белок кормовой микробиологический, тыс.т	0.7	1.1	1.4	0.7	0.6	0.5	0.6	0.5
Цемент, тыс.т	102.4	59.7	73.4	73.8	66.4	98.4	100.2	129.8
Материалы мягкие кровельные и изоляция, тыс.м ²	2273.6	1328.9	1352.3	1641.7	1846.8	1072.8	2040.9	2588.0
Стекло строительное, тыс.м ²	196.2	146.4	109.4	102.2	114.3	40.7	19.2	102.7
Плитки керамические глазурованные для облицовки, тыс.м ²	237.9	115.3	148.7	88.6	40.5	25.9	28.4	34.4
Линолеум (рулоны и плитки), тыс.м ²	165.6	8.7	22.9	78.7	74.2	14.5	2.1	10.1
Радиаторы и конвекторы отопительные, тыс.кВт.ч	19.0	11.2	5.6	20.8	7.7	7.3	6.0	3.1
Ванны, тыс.шт.	4.1	1.5	2.4	2.2	3.7	3.9	4.2	7.4
Листы асбестоцементные (шифер), млн.усл.плит	17.1	7.6	6.3	5.8	6.3	9.0	9.4	13.1
Стеновые материалы, млн. усл. кирпича	11.8	4.5	8.6	12.6	11.7	25.7	20.9	7.9
Щебень и гравий, тыс.м ³	439.9	352.4	111.2	430.6	296.9	402.3	337.5	222.7
Льноволокно, т	400.9	476.8	285.7	26.9	236.5	23.1	129.6	180.3
Пеньковолокно, т	650.9	363.1	347.7	192.4	235.1	326.4	174.5	130.3
Шерсть мытая в пересчете на чистое волокно, т	142.5	116.9	33.4	2.0	-	-	-	-
Кожтовары хромовые, млн.дм ²	1.2	1.8	1.2	0.9	1.2	4.6	5.1	2.1
Пряжа хлопчатобумажная, т	268.9	81.9	51.9	29.5	40.8	58.0	45.8	35.0
Пряжа шерстяная, т	4.6	1.6	-	0.5	2.7	3.0	0.2	0.7

¹⁾ Без субъектов малого предпринимательства.

**ВЫВОЗ И ВВОЗ ОТДЕЛЬНЫХ ПОТРЕБИТЕЛЬСКИХ ТОВАРОВ
ПРОМЫШЛЕННЫМИ ПРЕДПРИЯТИЯМИ И ОРГАНИЗАЦИЯМИ
ОПТОВОЙ ТОРГОВЛИ ¹⁾**

	1995	1996	1997	1998	1999	2000	2001	2002
Вывоз								
Мяса и птицы, тыс. т	9.7	7.1	4.7	6.9	3.2	4.5	5.8	8.5
Колбасных изделий, тыс. т	1.6	0.9	0.7	0.3	0.1	0.1	0.1	0.1
Консервов мясных, туб	493	137	54	105	19	1	-	-
Консервов мясорастительных, туб	76.0	38.0	3.0	44.0	3.0	2.4	-	-
Масла животного, тыс. т	2.0	1.5	1.0	1.0	1.1	1.2	0.5	0.5
Сыра, тыс. т	1.3	1.3	1.4	1.6	2.0	1.9	1.6	2.2
Консервов молочных, туб	22838	9563	13938	18731	33472	36320	2385	-
Муки, тыс. т	12.5	5.3	11.9	6.5	15.5	20.3	24.6	13.4
Крупы, тыс. т	35.8	11.1	3.8	2.0	4.0	3.0	2.0	2.9
Макаронных изделий, тыс. т	3.5	2.7	4.9	4.6	7.6	6.4	6.6	8.2
Сахара, тыс. т	26.1	75.1	24.3	9.8	31.8	18.3	10.0	22.1
Кондитерских изделий, тыс. т	9.8	12.8	16.0	15.9	14.5	14.9	14.6	10.5
Товарной пищевой рыбной продукции, т	464.0	-	197.0	215.0	162.0	-	62.6	18.9
Водки и ликеро-водочных изделий, тыс. дкл	616.2	161.9	212.8	118.0	156.8	91.2	73.8	78.8
Табачных изделий, млн. шт.	1099.3	1015.6	990.1	865.1	975.7	2416.1	2205.0	1163.2
Трикотажных изделий, тыс. шт.	3162	838	456	737	1224	1742	1231	496
Кожаной обуви, тыс. пар	695	792	987	607	374	638	465	344
Ввоз								
Мяса и птицы, тыс. т	0.04	...	0.1	1.5	0.1	0.1	0.3	0.3
Колбасных изделий, тыс. т	1.1	...	1.9	2.4	1.6	3.5	4.3	5.6
Консервов мясных, туб	624	...	584	758	439	264.7	646.6	185.6
Консервов мясорастительных, туб	599	658	581	74.5	128.1	2.9
Масла животного, тыс. т	0.4	...	0.6	0.3	0.3	0.6	0.3	0.7
Сыра, тыс. т	0.3	...	0.1	0.3	0.2	0.2	0.2	0.4
Консервов молочных, туб	1343	1320	1432	1533	266	336.8
Макаронных изделий, тыс. т	0.4	8.6	0.3	0.3	0.5	0.3	0.5	0.1
Сахара, т	3941	7440	3110	3282	1195	3902	7070	5102.5
Овощных консервов, туб	706	318	308	415	140	255	230	319
Фруктовых консервов, туб	276	353	763	305	279	1545	1872	1911
Томатной продукции, туб	894	188	142	86	66	253	730	281
Масла растительного, т	525	619	1988	469	623	2187	2915	675
Товарной пищевой рыбной продукции, т	2056	1757	624	666	374	888	744	149
Рыбных консервов, туб	612	277	298	28	114	57	48	25
Холодильников бытовых, шт.	9629	6254	6463	4815	4556	3150	643	350
Стиральных машин, шт.	4445	1471	2266	3108	2276	149	22	-
Синтетических моющих средств, т	1358	282	250	618	254	1178	1135	927
Хлопчатобумажных тканей, тыс. пог. м	2352	1599	1001	376	338	2700	2289	858
Шерстяных тканей и платков, тыс. пог. м	128	93	44	37	23	31	24	26
Шелковых тканей, тыс. пог. м	988	689	1123	913	410	1422	48	327
Трикотажных изделий, тыс. шт.	280	155	45	10	16	46	27	44
Телевизоров, шт.	2039	2035	231	97	220	836	1181	61

¹⁾ Без субъектов малого предпринимательства.

МЕТОДОЛОГИЧЕСКИЕ ПОЯСНЕНИЯ

Оборот розничной торговли - стоимость проданных населению за наличный расчет товаров для личного потребления или использования в домашнем хозяйстве. Он отражает фактическую выручку торговых организаций от продажи товаров населению, включая товары, частично или полностью оплаченные органами социальной защиты. Стоимость товаров, проданных отдельным категориям населения со скидкой, включается в оборот розничной торговли в полном объеме. В оборот розничной торговли не включается стоимость товаров, отпущенных из розничной торговой сети юридическим и физическим лицам (в том числе организациям социальной сферы, спецпотребителям и т.п.), с оплатой по безналичному расчету, и оборот общественного питания.

Оборот розничной торговли (оборот общественного питания) включает данные как по организациям, для которых эта деятельность является основной, так и по организациям других отраслей экономики, осуществляющим продажу населению товаров (кулинарной продукции) через собственные торговые заведения (заведения общественного питания), или с оплатой через свою кассу. Оборот розничной торговли, кроме того, включает продажу товаров физическими лицами на вещевых, смешанных и продовольственных рынках. (Оборот розничной торговли (оборот общественного питания) формируется по данным сплошного статистического наблюдения за крупными и средними организациями, которое проводится с месячной периодичностью, а также ежеквартальных выборочных обследований малых предприятий и вещевых, смешанных и продовольственных рынков, выборочных обследований индивидуальных предпринимателей в розничной торговле с распространением полученных данных на генеральную совокупность объектов наблюдения.

Кроме того, в соответствии с требованиями системы национальных счетов оборот розничной торговли торгующих организаций досчитывается на объемы скрытой деятельности.

Динамику оборота розничной торговли (оборот общественного питания) и продажу отдельных товаров характеризуют индексы физического объема, которые определяются путем сопоставления величины оборота за отчетный и базисный периоды в сопоставимых ценах.

Оборот общественного питания - стоимость проданной собственной кулинарной продукции, а также покупных товаров, проданных для потребления главным образом на месте без кулинарной обработки.

В оборот общественного питания включается стоимость кулинарной продукции и покупных товаров, отпущенных: работникам организаций с последующим удержанием из заработной платы; на дом по заказу населения; отдельным категориям населения с частичной или полной оплатой органами социальной защиты; по абонеентам, талонам и т.п. в объеме фактической стоимости питания.

Оптовая продажа - перепродажа (продажа без видоизменения) любых товаров для профессионального использования (переработки или дальнейшей продажи) юридическим и физическим (без регистрации юридического лица) лицам.

Объем оптовой продажи формируется по данным сплошного статистического наблюдения за крупными и средними организациями, которое проводится с месячной периодичностью, а также ежеквартальных выборочных обследований малых предприятий с распространением данных на генеральную совокупность объектов наблюдения.

Кроме того, в соответствии с требованиями системы национальных счетов объем оптовой продажи досчитывается на объемы скрытой деятельности.

услуги

Объем платных
услуг населению 292

Объем бытовых услуг
населению 293

ОБЪЕМ ПЛАТНЫХ УСЛУГ НАСЕЛЕНИЮ¹⁾
(в фактически действовавших ценах)

Годы	Тыс. руб., до 1998г. – млн.руб.	В % к предыдущему году
1992	3047	79.4
1995	554200	96.3
1996	959764	98.9
1997	1225118	98.7
1998	1226258	82.4
1999	1678349	105.6
2000	2074865	93.3
2001	3059075	103.6
2002	4225322	98.4

¹⁾ В этой и последующих таблицах данные с 1995г. приведены с учетом реализации платных и бытовых услуг во всех каналах.

СТРУКТУРА ПЛАТНЫХ УСЛУГ НАСЕЛЕНИЮ
(в процентах к итогу)

	1992	1995	1996	1997	1998	1999	2000	2001	2002 ¹⁾
Все оказанные услуги	100	100	100	100	100	100	100	100	100
в том числе:									
бытовые	34.4	29.4	30.7	30.0	19.1	16.1	16.6	13.2	10.4
транспортные	23.8	26.5	21.0	17.8	14.4	14.6	17.3	17.6	19.0
связи	7.9	7.9	8.0	8.9	11.1	10.4	12.7	11.5	11.9
жилищно-коммунальные	14.1	17.7	19.1	22.4	27.7	22.6	20.0	27.6	31.4
системы образования	2.6	2.3	2.8	4.1	6.2	9.9	8.9	9.2	8.9
культуры	2.0	0.6	0.6	0.5	0.6	0.6	0.6	0.7	0.8
туристско-экскурсионные	2.5	0.4	1.1	0.4	0.3	0.6	0.6	0.5	0.5
услуги гостиниц и									
аналогичных средств									
размещения	1.4
физической культуры и									
спорта	0.1	0.1	0.3	0.1	0.3	0.3	0.3	0.2	0.2
медицинские	2.2	3.1	3.5	3.7	4.0	4.6	5.0	4.2	4.3
санаторно-оздоровительные	4.7	3.0	3.1	3.4	3.7	2.8	3.8	4.4	3.7
правового характера	5.5	8.5	9.1	7.3	6.8	11.9	8.3	7.2	4.8
другие	0.2	0.5	0.7	1.4	5.8	5.6	5.9	3.7	2.7

¹⁾ Данные за 2002г. приведены с учетом изменений, внесенных в Общероссийский классификатор услуг населению (ОКУН).

СТРУКТУРА ПЛАТНЫХ УСЛУГ НАСЕЛЕНИЮ в 2002 г

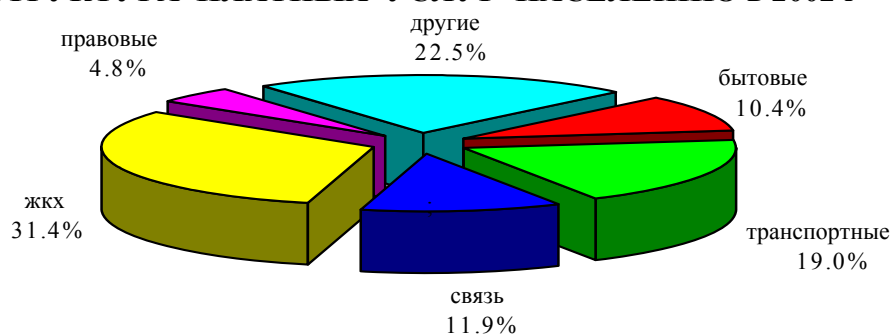

ОБЪЕМ БЫТОВЫХ УСЛУГ НАСЕЛЕНИЮ

Годы	Тыс.руб., до 1998г.-млн.руб.	В % к предыдущему году
1992	1049	75.2
1995	163092	196.7
1996	294755	113.9
1997	367660	106.9
1998	234486	59.6
1999	269720	92.8
2000	344935	98.4
2001	403579	96.6
2002 ¹⁾	440258	102.3

¹⁾ Данные за 2002г. приведены с учетом изменений, внесенных в Общероссийский классификатор услуг населению (ОКУН).

ОБЪЕМ БЫТОВЫХ УСЛУГ НАСЕЛЕНИЮ ПО ВИДАМ

	1995		1996		1997	
	млн.руб.	в % к итогу	млн.руб.	в % к итогу	млн.руб.	в % к итогу
Объем бытовых услуг	163092	100	294755	100	367660	100
в том числе:						
ремонт и пошив обуви	3960	2.4	4937	1.7	5471	1.5
ремонт и пошив одежды, вязка трикотажных изделий	9538	5.8	14020	4.7	10649	2.9
ремонт бытовой радио- электронной аппаратуры, бытовых машин и приборов,						
ремонт и изготовление металлоизделий	8974	5.5	15237	5.2	27014	7.3
ремонт и техническое обслуживание автомо- транспортных средств	6948	4.3	11593	3.9	12271	3.3
ремонт и изготовление мебели	2504	1.5	4793	1.6	5688	1.5

продолжение

	1995		1996		1997	
	млн.руб.	в % к	млн.руб.	в % к	млн.руб.	в % к
	итогу		итогу		итогу	
химическая чистка и						
крашение	371	0.2	574	0.2	1652	0.5
услуги прачечных	1628	1.0	2137	0.7	4323	1.2
ремонт и строительство						
жилья и других построек	89077	54.6	164420	55.8	185910	50.6
услуги фотографий	1695	1.0	2529	0.8	2087	0.6
услуги бань и душевых	631	0.4	1122	0.4	1348	0.4
услуги парикмахерских	4978	3.1	6988	2.4	9141	2.5
услуги предприятий по						
прокату	1553	1.0	1158	0.4	1263	0.3
транспортно-экспедитор-						
ские услуги	15020	9.2	33897	11.5	54344	14.8
ритуальные услуги	5992	3.7	12323	4.2	15895	4.3
прочие виды услуг	10223	6.3	19027	6.5	30604	8.3

продолжение

	1998		1999	
	тыс. руб.	в % к	тыс. руб.	в % к
	итогу		итогу	
Объем бытовых услуг	234486	100	269720	100
в том числе:				
ремонт и пошив обуви	5466	2.3	9558	3.5

продолжение

	1998		1999	
	тыс. руб.	в % к итогу	тыс. руб.	в % к итогу
ремонт и пошив одежды, вязка трикотажных изделий	9973	4.3	10997	4.1
ремонт бытовой радио- электронной аппаратуры, бытовых машин и приборов, ремонт и изготовление металлоизделий	14694	6.3	18158	6.7
ремонт и техническое обслуживание автомо- транспортных средств	10899	4.6	16094	6.0
ремонт и изготовление мебели	4748	2.0	6812	2.5
химическая чистка и крашение	1118	0.6	862	0.3
услуги прачечных	1746	0.7	1170	0.4
ремонт и строительство жилья и других построек	86632	36.9	96044	35.6
услуги фотографий	4266	1.8	7389	2.7
услуги бань и душевых	1469	0.6	1877	0.7
услуги парикмахерских	7453	3.2	9839	3.7
услуги предприятий по прокату	1672	0.7	150	0.1
транспортно-экспедитор- ские услуги	44725	19.1	36282	13.5
ритуальные услуги	13959	6.0	18946	7.0
прочие виды услуг	25666	10.9	35542	13.2

продолжение

	2000		2001		2002 ¹⁾	
	тыс.руб.	в % к итогу	тыс.руб.	в % к итогу	тыс.руб.	в % к итогу
Объем бытовых услуг	344935	100	403579	100	440258	100
в том числе:						
ремонт и пошив обуви	13653	4.0	21102	5.2	10381	2.4
ремонт и пошив одежды, вязка трикотажных изделий	13239	3.8	15349	3.8	17431	4.0
ремонт бытовой радио- электронной аппаратуры, бытовых машин и приборов, ремонт и изготовление металлоизделий	21755	6.4	20673	5.2	28605	6.5
ремонт и техническое обслуживание автомо- транспортных средств	25624	7.4	34392	8.5	41100	9.3
ремонт и изготовление мебели	7399	2.1	16705	4.1	17736	4.0
химическая чистка и крашение	1021	0.3	1649	0.4	2410	0.5
услуги прачечных	1278	0.4	2787	0.7	2559	0.6
ремонт и строительство жилья и других построек	123261	35.7	124659	30.9	164468	37.4
услуги фотографий	10304	3.0	15969	4.0	13852	3.1
услуги бань и душевых	2496	0.7	3327	0.8	3894	0.9
услуги парикмахерских	12465	3.6	13693	3.4	21905	5.0
услуги предприятий по прокату	287	0.1	546	0.1	629	0.1
транспортно-экспедиторские услуги	43286	12.5	53793	13.3	-	-
ритуальные услуги	25033	7.3	31310	7.8	46314	10.5
прочие виды услуг	43834	12.7	47625	11.8	68974	15.7

¹⁾ Данные за 2002г. приведены с учетом изменений, внесенных в Общероссийский классификатор услуг населению (ОКУН).

наука

Объем научно-технических работ 298

Численность и выпуск аспирантов 299

Раздел содержит данные, характеризующие состояние и развитие основных составляющих научного потенциала области, а также результаты научных разработок.

ОБЪЕМ НАУЧНО - ТЕХНИЧЕСКИХ РАБОТ

(в фактически действовавших ценах; тысяч рублей; до 1998 г. – миллионов рублей)

	1995	1996	1997	1998	1999	2000	2001	2002
Всего								
Объем научно-технических работ	20331.6	36591.6	43615.8	52756.1	98224.8	319945.7	431089.0	465688.5
из них:								
исследования и разработки научно-технические услуги	19438.2	35732.1	41509.4	52206.4	95506.5	318336.1	429615.1	461917.4
	893.4	859.5	2106.4	549.7	2718.3	1609.6	1473.9	3771.1
в том числе выполнено собственными силами								
Объем научно-технических работ	18636.6	33598.6	35895.8	47522.6	86081.6	291723.0	407940.7	437695.0
из них:								
исследования и разработки научно-технические услуги	17899.2	33135.1	34225.5	46972.9	83814.9	290114.0	406566.8	433923.9
	737.4	463.5	1670.3	549.7	2266.7	1609.6	1373.9	3771.1

ЧИСЛО ОРГАНИЗАЦИЙ, ВЫПОЛНЯВШИХ ИССЛЕДОВАНИЯ И РАЗРАБОТКИ

	1992	1995	1996	1997	1998	1999	2000	2001	2002
Число организаций-всего	33	30	27	25	24	22	24	26	25
в том числе:									
научно-исследовательские конструкторские проектные и проектно-исследовательские высшие учебные заведения	4	4	4	6	15	9	9	9	8
	8	8	5	3	-	1	1	1	1
	6	2	2	2	1	2	2	2	2
	4	4	4	4	4	4	4	4	4
научно-технические подразделения на промышленных предприятиях	8	7	7	5	3	5	5	5	5
прочие организации	3	5	5	5	1	1	3	5	5

ЧИСЛЕННОСТЬ РАБОТНИКОВ ОРГАНИЗАЦИЙ,

Сводный статистический ежегодник 2003

ВЫПОЛНЯВШИХ НАУЧНЫЕ ИССЛЕДОВАНИЯ И РАЗРАБОТКИ
(человек)

Годы	Работники основной деятельности	в том числе:		
		специалисты, выпол- нявшие научные исследования и разработки ¹⁾	вспомога- тельный персонал	прочие
1992	4711	3384	1175	152
1995	2607	1644	628	335
1996	2253	1433	568	252
1997	2038	1271	534	233
1998	2213	1223	561	429
1999	2141	1226	522	393
2000	2016	1296	485	235
2001	1980	1221	506	253
2002	1879	1141	505	233

¹⁾ Без учета научно-педагогических работников вузов, выполнявших наряду с педагогической деятельностью научно-технические работы.

ЧИСЛЕННОСТЬ И ВЫПУСК АСПИРАНТОВ

(человек)

	1992	1995	1996	1997	1998	1999	2000	2001	2002
Всего аспирантов	185	331	385	494	583	625	734	840	907
в том числе обучавшихся:									
с отрывом от производства	101	154	196	280	349	414	505	584	635
без отрыва от производства	84	177	189	214	234	211	229	256	272
В научных учреждениях (без вузов)									
в том числе обучавшихся:									
с отрывом от производства	7	8	6	12	20	19	20	22	25
без отрыва от производства	3	2	2	10	15	15	15	17	20
В высших учебных заведениях	178	323	379	482	563	606	714	818	882
в том числе обучавшихся:									
с отрывом от производства	98	152	194	270	334	399	490	567	615
без отрыва от производства	80	171	185	212	229	207	224	251	267
Всего выпущено аспирантов	41	56	76	68	89	135	163	141	192
Научными учреждениями (без вузов)									3
в том числе обучавшихся:									
с отрывом от производства	7	2	1	3	2	4	5	6	
без отрыва от производства									
Высшими учебными заведениями:									
в том числе обучавшихся:									
с отрывом от производства	6	2	-	-	2	3	5	5	2
без отрыва от производства	1	-	1	3	-	1	-	1	1
Высшими учебными заведениями:									
в том числе обучавшихся:									
с отрывом от производства	34	54	75	65	87	131	158	135	189
без отрыва от производства	26	27	44	35	53	74	113	101	139
без отрыва от производства	8	27	31	30	34	57	45	34	50

**ЧИСЛЕННОСТЬ АСПИРАНТОВ И ВЫПУСК
ИЗ АСПИРАНТУРЫ ПО ОТРАСЛЯМ НАУК**
(человек)

	1992	1995	1996	1997	1998	1999	2000	2001	2002
Численность аспирантов									
Всего	185	331	385	494	583	625	734	840	907
в том числе									
по отраслям наук :									
физико-математических	17	16	14	20	29	30	31	26	25
химических	7	8	10	12	17	17	18	16	21
биологических	14	24	24	36	40	41	57	56	51
технических	33	87	107	140	133	127	120	153	164
сельскохозяйственных	11	21	31	37	47	42	52	50	57
исторических	10	24	23	28	35	38	43	60	67
экономических	9	18	33	54	64	74	114	121	136
философских	-	8	10	14	14	12	14	13	14
филологических	11	17	18	21	27	32	31	37	41
географических	1	10	13	11	10	13	9	-	-
юридических	-	5	12	10	12	16	25	27	23
педагогических	5	18	22	42	74	95	117	137	150
медицинских	41	46	47	47	52	54	56	71	77
фармацевтических	19	17	10	9	9	9	14	17	14
ветеринарных	2	3	2	4	6	6	6	6	6
психологических	5	3	3	3	5	6	15	19	21
социологических	-	6	6	6	9	13	12	18	24
о земле	-	-	-	-	-	-	-	13	16
Выпущено из аспирантуры									
Всего	41	56	76	68	89	135	163	141	192
в том числе									
по отраслям наук:									
физико-математических	4	6	4	2	2	7	7	11	9
химических	1	4	1	3	2	2	7	5	2
биологических	2	6	7	4	10	8	20	15	12
технических	1	8	13	12	34	35	36	31	34
сельскохозяйственных	8	5	3	12	4	13	14	15	7
исторических	1	1	6	6	6	11	9	4	12
экономических	-	2	3	2	6	17	20	13	21
философских	-	-	1	-	1	6	3	4	5
филологических	2	4	7	2	1	6	9	6	7
географических	2	-	-	4	4	3	-	-	-
юридических	-	-	-	1	1	1	1	4	8
педагогических	-	3	3	3	1	9	16	15	32
медицинских	13	10	13	10	13	13	13	11	27
фармацевтических	4	4	9	4	3	3	2	1	6
ветеринарных	-	-	2	1	-	-	2	2	1
психологических	3	3	1	1	-	-	1	3	3
социологических	-	-	3	1	1	1	3	-	4
о земле	-	-	-	-	-	-	-	1	2

финансы

*Задолженность предприятий
и организаций* 302

*Удельный вес убыточных
организаций* 308

*Основные показатели
деятельности
коммерческих банков* 309

*Отдельные показатели
деятельности
страховых организаций* 310

*Методологические
пояснения* 312

ЗАДОЛЖЕННОСТЬ ОРГАНИЗАЦИЙ

(на конец года; миллионов рублей)

	1998	1999	2000	2001	2002
Суммарная задолженность по обязательствам	19060.9	23912.1	29987.7	31004.6	33060.8
в том числе просроченная	11787.5	14230.3	16235.0	15133.6	14739.0
Из суммарной задолженности кредиторская задолженность	17623.9	22148.3	25595.5	24090.6	25950.3
в том числе просроченная	11269.9	13785.2	15720.6	14665.1	14251.6
задолженность по кредитам банков и займам	1437.0	1763.8	4392.2	6914.0	7110.6
в том числе просроченная	517.6	445.1	514.4	468.5	487.4
Дебиторская задолженность	10887.9	11949.2	14343.5	15449.3	15886.8
в том числе просроченная	5807.3	6713.0	7963.3	8776.4	7504.9

СТРУКТУРА СУММАРНОЙ ЗАДОЛЖЕННОСТИ ПО ОБЯЗАТЕЛЬСТВАМ ОРГАНИЗАЦИЙ ПО ОТРАСЛЯМ ЭКОНОМИКИ в 2002г.

(на конец года; в процентах)

	Суммарная задолженность по обязательствам	в том числе		Просроченная суммарная задолженность по обязательствам	в том числе	
		кредиторская задолженность	задолженность по кредитам и займам		кредиторская задолженность	задолженность по кредитам и займам
Всего в экономике	100	78.5	21.5	100	96.7	3.3
в том числе по отраслям:						
Промышленность	100	74.2	25.8	100	95.8	4.2
Сельское хозяйство	100	82.4	17.6	100	96.4	3.6
Строительство	100	90.3	9.7	100	100	0.0
Транспорт	100	98.2	1.8	100	99.0	1.0
Связь	100	44.1	55.9	100	100	-
Торговля и общественное питание	100	67.2	32.8	100	99.6	0.4
Оптовая торговля продукцией производственно-технического назначения	100	89.6	10.4	100	90.8	9.2
Жилищно-коммунальное хозяйство	100	99.99	0.0	100	100	-

РАСПРЕДЕЛЕНИЕ КРЕДИТОРСКОЙ И ДЕБИТОРСКОЙ ЗАДОЛЖЕННОСТИ ОРГАНИЗАЦИЙ ПО ОТРАСЛЯМ ЭКОНОМИКИ в 2002г.*Сводный статистический ежегодник 2003*

(на конец года; в процентах)

	Кредиторская задолженность	в том числе		Дебиторская задолженность	в том числе	
		просроченная	из нее длительностью свыше 3-х месяцев		просроченная	из нее длительностью свыше 3-х месяцев
Всего в экономике	100	100	100	100	100	100
в том числе по отраслям :						
Промышленность	45.4	43.3	43.2	54.0	57.4	56.6
Сельское хозяйство	24.7	34.5	34.0	10.1	11.5	11.7
Строительство	9.4	11.8	12.3	9.3	15.6	15.7
Транспорт	2.0	2.4	2.1	1.3	1.6	1.4
Связь	0.5	0.0	0.0	0.4	0.4	0.3
Торговля и общественное питание	7.8	2.6	2.8	10.4	4.1	4.2
Оптовая торговля продукцией производственно-технического назначения	1.5	0.9	0.7	2.1	1.0	0.8
Жилищно-коммунальное хозяйство	6.7	3.7	3.8	9.7	6.8	7.4

ПРОСРОЧЕННАЯ КРЕДИТОРСКАЯ ЗАДОЛЖЕННОСТЬ ОРГАНИЗАЦИЙ ПО ОТРАСЛЯМ
(на конец года; миллионов рублей)

	Просроченная кредиторская задолженность	в том числе			Из общей просроченной задолженности длительностью свыше 3-х месяцев
		поставщикам	в бюджет	по платежам в государственные внебюджетные фонды	
Всего в экономике	14251.6	5777.0	3215.3	3043.5	12451.1
в процентах к итогу	100	40.5	22.6	21.4	87.4
в том числе по отраслям :					
Промышленность	6168.1	2564.3	1514.9	683.8	5380.6
в процентах к итогу	100	41.6	24.6	11.1	87.2
Сельское хозяйство	4911.9	1932.9	723.1	1776.7	4234.1
в процентах к итогу	100	39.4	14.7	36.2	86.2
Строительство	1678.8	633.8	600.3	269.5	1537.5
в процентах к итогу	100	37.8	35.8	16.1	91.6
Транспорт	335.0	57.4	139.3	121.2	266.3
в процентах к итогу	100	17.1	41.6	36.2	79.5
Связь	2.8	1.2	1.5	-	1.0
в процентах к итогу	100	42.9	53.6	-	35.7
Торговля и общественное питание	372.1	345.3	15.9	7.2	349.8
в процентах к итогу	100	92.8	4.3	1.9	94.0

Просро-

в том числе

продолжение
Из общей

	ченная креди- торская задол- женность	постав- щикам	в бюд- жет	по платежам в государствен- ные внебюд- жетные фонды	просрочен- ной задол- женности длитель- ностью свыше 3-х месяцев
Оптовая торговля продукцией производственно - технического назначения	131.1	39.1	13.7	4.6	90.1
в процентах к итогу	100	29.8	10.5	3.5	68.7
Жилищно-коммунальное хозяйство	526.7	157.8	185.9	166.3	478.2
в процентах к итогу	100	30.0	35.3	31.6	90.8

**ПРОСРОЧЕННАЯ ДЕБИТОРСКАЯ ЗАДОЛЖЕННОСТЬ
ПО ОТРАСЛЯМ ЭКОНОМИКИ в 2002г.**

(на конец года; миллионов рублей)

	Просро- ченная дебитор- ская за- должен- ность	в том числе			Из общей просрочен- ной задол- женности длитель- ностью свыше 3-х месяцев
		покупа- телей	из нее		
			по по- лучен- ным вексе- лям	государ- ственных заказчиков по оплате за поставлен- ную про- дукцию	
Всего в экономике	7504.9	5194.5	168.8	21.1	6476.9
в процентах к итогу	100	69.2	2.2	0.3	86.3
в том числе по отраслям :					
Промышленность	4304.8	2452.2	53.5	14.1	3666.2
в процентах к итогу	100	57.0	1.2	0.3	85.2
Сельское хозяйство	865.8	730.7	39.4	5.6	757.4
в процентах к итогу	100	84.4	4.6	0.6	87.5
Строительство	1173.4	1004.9	75.7	0.5	1014.0
в процентах к итогу	100	85.6	6.5	-	86.4
Транспорт	119.6	116.1	-	-	91.8
в процентах к итогу	100	97.1	-	-	76.8
Связь	28.8	28.8	-	-	21.2
в процентах к итогу	100	100.0	-	-	73.6
Торговля и общественное питание	306.7	289.4	0.2	-	275.0
в процентах к итогу	100	94.4	0.1	-	89.7
Оптовая торговля продукцией производ- ственно-технического назначения	71.3	45.1	-	-	54.3
в процентах к итогу	100	63.3	-	-	76.2
Жилищно-коммунальное хозяйство	508.8	443.7	-	0.8	478.1
в процентах к итогу	100	87.2	-	0.2	94.0

**ПРЕВЫШЕНИЕ КРЕДИТОРСКОЙ ЗАДОЛЖЕННОСТИ НАД ДЕБИТОРСКОЙ
ОРГАНИЗАЦИЙ ПО ОТРАСЛЯМ ЭКОНОМИКИ в 2002г.**

(на конец года; миллионов рублей)

	Дебиторская задолженность	Кредиторская задолженность	Превышение кредиторской задолженности над дебиторской	
			всего	в процентах к дебиторской задолженности
Всего в экономике	15886.8	25950.3	10063.4	63.3
в том числе по отраслям :				
Промышленность	8577.7	11786.3	3208.6	37.4
Сельское хозяйство	1597.0	6399.8	4802.8	3.0р.
Строительство	1474.7	2443.6	968.9	65.7
Транспорт	201.5	527.8	326.3	161.9
Связь	71.0	121.9	50.9	71.7
Торговля и общест- венное питание	1659.4	2019.2	359.8	21.7
Оптовая торговля продукцией производ- ственно-технического назначения	330.9	377.5	46.6	14.1
Жилищно-комму- нальное хозяйство	1541.4	1742.9	201.5	13.1

ЗАДОЛЖЕННОСТЬ ПОКУПАТЕЛЕЙ И ПОСТАВЩИКАМ ОРГАНИЗАЦИЙ

Сводный статистический ежегодник 2003

ПО ОТРАСЛЯМ ЭКОНОМИКИ в 2002г.

(на конец года; миллионов рублей)

	Задолжен- ность покупате- лей	в том числе		Задолжен- ность постав- щикам	в том числе	
		просроченная всего	в про- центах от общей задолжен- ности		просроченная всего	в про- центах от общей задолжен- ности
Всего в экономике	10294.7	5194.5	50.5	11007.5	5777.0	52.5
в том числе по отраслям :						
Промышленность	4966.5	2452.2	49.4	4648.0	2564.3	55.2
в том числе:						
электроэнергетика	927.5	671.3	72.4	1166.4	869.2	74.5
черная металлургия	978.7	431.5	44.1	307.9	126.7	41.8
химическая и нефтехимическая	420.2	348.2	82.9	627.7	519.0	82.7
машиностроение и металлообработка	660.9	203.1	30.7	530.1	151.7	28.6
лесная, деревообра- батывающая и цел- люлозно- бумажная	277.5	9.4	3.4	161.9	23.1	14.3
промышленность строительных						
материалов	52.2	28.3	54.3	116.9	93.7	80.1
легкая	161.9	59.3	36.6	232.7	53.7	23.1
пищевая	818.4	346.4	42.3	1302.9	675.3	51.8
мукомольно-крупяная и комбикормовая	76.8	10.2	13.2	81.9	9.4	11.5
медицинская	496.1	306.5	61.8	58.5	31.3	53.5
полиграфическая	46.0	1.6	3.4	48.5	0.6	1.2
Сельское хозяйство	1214.6	730.7	60.2	2629.2	1932.9	73.5
Строительство	1231.1	1004.9	81.6	891.2	633.8	71.1
Транспорт	187.1	116.1	62.0	112.1	57.4	51.2
Связь	58.6	28.8	49.1	42.2	1.2	3.0
Торговля и общественное питание	1329.2	289.4	21.8	1699.0	345.3	20.3
Оптовая торговля продукцией производственно- технического назначения	171.0	45.1	26.4	159.7	39.1	24.5
Жилищно-коммунальное хозяйство	844.1	443.7	52.6	537.8	157.1	29.2

РАСПРЕДЕЛЕНИЕ ПРОСРОЧЕННОЙ ЗАДОЛЖЕННОСТИ ОРГАНИЗАЦИЙ
ПО ОТРАСЛЯМ ЭКОНОМИКИ

Сводный статистический ежегодник 2003

на 1 января 2003 г.

	Число предприятий, организаций, имевших просроченную задолженность		Удельный вес предприятий и организаций, имевших просроченную задолженность, в процентах	
	покупателей	поставщикам	покупателей	поставщикам
Всего в экономике	1040	1044	76.2	76.5
в том числе по отраслям:				
Промышленность	200	190	76.0	72.2
в том числе:				
электроэнергетика	17	17	94.4	94.4
черная металлургия	1	1	100.0	100.0
химическая и нефтехимическая	6	5	75.0	62.5
машиностроение и металлообработка	51	46	79.7	71.9
лесная, деревообрабатывающая и целлюлозно-бумажная	8	7	80.0	70.0
производство строительных материалов	13	16	72.2	88.9
легкая	25	25	64.1	64.1
пищевая	64	60	75.3	70.6
мукомольно-крупяная и комбикормовая	5	5	71.4	71.4
медицинская	1	1	50.0	50.0
полиграфическая	3	2	60.0	40.0
Сельское хозяйство	539	565	87.4	91.6
Строительство	89	86	85.6	82.7
Транспорт	57	52	90.5	82.5
Связь	1	2	20.0	40.0
Торговля и общественное питание	37	41	33.0	36.6
Оптовая торговля продукцией производственно-технического назначения	12	12	52.2	52.2
Жилищно-коммунальное хозяйство	61	59	88.4	85.5

**УДЕЛЬНЫЙ ВЕС УБЫТОЧНЫХ ОРГАНИЗАЦИЙ
ПО ОСНОВНЫМ ОТРАСЛЯМ ЭКОНОМИКИ ¹⁾**
(в процентах от общего числа предприятий)

	1995	1996	1997	1998	1999	2000	2001	2002 ²⁾
Всего в экономике:	38.8	57.9	59.0	60.9	45.9	49.3	53.7	64.2
в том числе по отраслям:								
Промышленность	26.7	50.7	51.6	50.6	47.3	48.0	53.5	57.8
из неё:								
электроэнергетика	10.0	28.6	52.1	28.6	42.9	47.6	42.1	55.6
черная металлургия	-	50.0	50.0	-	-	50.0	50.0	-
химическая и нефтехимическая	16.7	33.3	40.0	36.4	28.6	42.9	44.4	62.5
машиностроение и металлообработка	22.7	58.8	45.6	49.3	50.0	41.0	45.3	45.3
лесная, деревообра- батывающая и целлюлозно- бумажная	-	28.6	37.5	37.5	40.0	20.0	41.7	60.0
промышленность строительных материалов	45.0	57.9	58.8	56.2	57.9	54.5	60.9	72.2
легкая	54.5	74.5	80.7	71.1	63.6	55.8	68.3	59.0
пищевая	27.5	52.6	50.9	56.8	50.0	61.2	60.4	67.1
Сельское хозяйство	61.4	83.0	86.9	88.4	54.7	49.9	59.7	74.9
Строительство	24.2	41.0	44.5	46.9	37.9	51.5	51.2	58.7
Транспорт	31.8	63.8	56.3	54.7	61.7	58.3	69.1	54.0

¹⁾ По данным бухгалтерской отчетности.

²⁾ По данным статистической отчетности.

**ОСНОВНЫЕ ПОКАЗАТЕЛИ
ДЕЯТЕЛЬНОСТИ КОММЕРЧЕСКИХ БАНКОВ¹⁾**

Сводный статистический ежегодник 2003

(на конец года)

	1995	1996	1997	1998	1999	2000	2001	2002
Количество самостоятельных кредитных организаций	5	2	3	1	1	1	2	2
Количество их филиалов	16	12	1	-	-	-	-	-
Количество филиалов банков, кредитных организаций, расположенных на территории области	76	69	60	31	30	31	28	26
Кредиты, предоставленные коммерческими банками предприятиям, организациям и населению, млн.руб., до 1998г.–млрд.руб.	352.6	408.4	769.5	505.1	734.5	2120.7	2782.2	4955.7
Кредиты, предоставленные другим банкам, млн.руб., до 1998г.–млрд.руб.	13.2	6.2	17.5	1.4	26.9	19.3	33.0	133.3

¹⁾ По данным Главного управления Банка России по Курской области.

**ОТДЕЛЬНЫЕ ПОКАЗАТЕЛИ
ДЕЯТЕЛЬНОСТИ СТРАХОВЫХ ОРГАНИЗАЦИЙ**

2001

2002

310 ФИНАНСЫ

	Все страховые органи- зации	в том числе:		Все страховые органи- зации	в том числе:	
		госу- дарст- венные	не госу- дарст- венные		госу- дарст- венные	не госу- дарст- венные
Число учтенных страховых организаций	7	1	6	6	1	5
Число филиалов (на конец года)	47	34	13	47	30	17
Страховые взносы, млн.руб.	79.5	33.2	46.3	992.6	42.5	950.1
в том числе по стра- хованию населения	44.6	25.5	19.1	737.6	33.0	704.6
из них по договорам , заключенным за счет средств граждан	24.9	21.9	2.9	33.4	25.0	8.4
Страховые выплаты, млн.руб.	22.2	7.0	15.2	584.9	15.1	569.8
в том числе по стра- хованию населения	19.7	6.6	13.1	577.6	14.1	563.5
из них по договорам, заключенным за счет средств граждан	7.4	5.3	2.1	11.6	8.2	3.4
Число заключенных договоров добровольного страхования, тыс.	183.7	165.3	18.4	174.2	151.0	23.2
Страховая сумма по договорам добровольного страхования, млн.руб.	8159.9	3916.3	4243.6	16098.1	4196.4	11901.7

**СТРУКТУРА СТРАХОВЫХ ВЗНОСОВ И ВЫПЛАТ
ПО ВИДАМ СТРАХОВАНИЯ**
(в процентах к итогу)

	Страховые взносы					Страховые выплаты				
	1998	1999	2000	2001	2002	1998	1999	2000	2001	2002
Всего	100	100	100	100	100	100	100	100	100	100
Добровольное страхование -										
всего	63.5	99.8	97.2	100	52.2	74.9	99.1	89.7	100	19.7
в том числе:										
личное страхование	14.9	24.3	28.8	28.3	23.5	37.6	65.4	51.9	64.8	16.9
из него страхование:										
жизни	1.8	3.0	1.2	1.1	0.1	10.6	15.5	4.1	1.6	0.4
от несчастных случаев										
и болезней	3.9	4.0	2.8	3.5	0.3	4.3	4.5	1.9	1.6	0.1
медицинское	9.2	17.3	24.8	23.7	23.1	22.7	45.4	45.9	61.6	16.4
имущественное страхование	48.2	74.6	65.6	69.3	28.4	37.1	33.7	37.3	34.7	2.7
из него страхование:										
имущества граждан	26.3	45.0	34.8	27.4	2.9	26.7	27.0	26.4	23.7	1.5
в том числе:										
транспорта	3.1	2.5	2.0	2.4	0.5	8.1	4.2	2.3	3.5	0.3
имущества субъектов										
хозяйствования	21.9	29.6	30.8	41.8	25.5	10.4	6.7	10.9	11.0	1.2
в том числе:										
транспорта	5.2	4.8	5.4	9.4	0.8	2.8	3.2	1.2	0.9	0.1
грузов	0.2	0.0	0.3	2.7	0.0	-	-	0.0	-	-
страхование										
ответственности	0.4	0.9	2.8	2.4	0.3	0.2	-	0.5	0.5	0.1
Обязательное страхование –										
всего	36.5	0.2	2.8	0.0	47.8	25.1	0.9	10.3	-	80.3

МЕТОДОЛОГИЧЕСКИЕ ПОЯСНЕНИЯ

Суммарная задолженность по обязательствам предприятий и организаций включает кредиторскую задолженность, задолженность по кредитам банков и займам.

Просроченная задолженность - задолженность, не погашенная в сроки, установленные договором.

Дебиторская задолженность включает задолженность по расчетам с покупателями и заказчиками за товары, работы и услуги, в том числе задолженность, обеспеченную векселями полученными; задолженность по расчетам с дочерними и независимыми обществами; сумму уплаченных другим организациям авансов по предстоящим расчетам в соответствии с заключенными договорами; задолженность по расчетам с прочими дебиторами, включающую в себя задолженность финансовых и налоговых органов (в том числе по переплате по налогам, сборам и прочим платежам в бюджет); задолженность работников организации по предоставленным им ссудам и займам за счет средств этой организации или банковского кредита; задолженность подотчетных лиц; поставщиков по недо-

стачам товарно - материальных ценностей, обнаруженным при приемке; задолженность государственных заказчиков по оплате за поставленные товары, работы и услуги для государственных нужд и по федеральным программам, а также штрафы, пени и неустойки.

Кредиторская задолженность включает задолженность по расчетам с поставщиками и подрядчиками за поступившие материальные ценности, в том числе задолженность, обеспеченную выданными векселями, задолженность по расчетам с дочерними предприятиями, с рабочими и служащими по оплате труда, с бюджетом и внебюджетными фондами, включая сумму полученных авансов по предстоящим платежам.

Кредитные вложения в экономику - экономические отношения, в процессе которых банки предоставляют заемщикам денежные средства с условием их возврата для использования в сфере производства и обращения на формирование и увеличение капитала, как оборотного, так и основного.

ИНВЕСТИЦИИ

<i>Финансовые вложения</i>	314
<i>Инвестиции в нефинансовые активы</i>	314
<i>Иностранные инвестиции</i>	321
<i>Методологические пояснения</i>	322

ФИНАНСОВЫЕ ВЛОЖЕНИЯ

ФИНАНСОВЫЕ ВЛОЖЕНИЯ ОРГАНИЗАЦИЙ¹⁾ (тысяч рублей; до 1998 г. - миллионов рублей)

Годы	Финансовые вложения - всего	в том числе	
		долгосрочные	краткосрочные
1992	1070	770	300
1995	101090	78161	22929
1996	179226	116858	62368
1997	225269	143285	81984
1998	653911	482814	171097
1999	1305764	925090	380674
2000	4934334	3789973	1144361
2001	8059223	5741529	2317694
2002	6716555	3845096	2871459

¹⁾ По данным бухгалтерской отчетности, без субъектов малого предпринимательства.

ИНВЕСТИЦИИ В НЕФИНАНСОВЫЕ АКТИВЫ

СТРУКТУРА ИНВЕСТИЦИЙ В НЕФИНАНСОВЫЕ АКТИВЫ¹⁾ (в процентах к итогу)

Годы	Инвестиции в нефинансовые активы ²⁾ -всего	в том числе			
		инвестиции в основной капитал	затраты на капитальный ремонт	инвестиции в нематериальные активы	инвестиции в другие нефи- нансовые активы
1998	100	89.9	9.8	0.3	0.0
1999	100	87.9	11.7	0.4	0.0
2000	100	85.7	13.8	0.5	0.0
2001	100	89.1	10.6	0.3	0.0
2002	100	98.3	...	1.7	0.0

¹⁾ Без субъектов малого предпринимательства.

²⁾ Без инвестиций в прирост запасов материальных оборотных средств.

ИНВЕСТИЦИИ В ОСНОВНОЙ КАПИТАЛ В ОТРАСЛИ, ПРОИЗВОДЯЩИЕ ТОВАРЫ И ОКАЗЫВАЮЩИЕ РЫНОЧНЫЕ И НЕРЫНОЧНЫЕ УСЛУГИ¹⁾

	1992	1995	1996	1997	1998	1999	2000	2001	2002
Миллионов рублей, до 1998 г. миллиардов рублей (в фактически действовавших ценах)									
Инвестиции в основной капитал-всего	21.0	1397.8	1949.4	2585.9	2357.4	3792.7	5019.2	5467.6	8727.2
в том числе в отрасли:									
производящие товары	13.6	655.4	962.3	1446.7	1617.0	2347.5	2685.9	3254.3	5918.0
оказывающие рыночные и нерыночные услуги	7.4	742.4	987.1	1139.2	740.4	1445.2	2333.3	2213.3	2809.2
в процентах к итогу									
Инвестиции в основной капитал-всего	100.0	100.0	100.0	100.0	100.0	100.0	100.0	100.0	100.0
в том числе в отрасли:									
производящие товары	64.8	46.9	49.4	55.9	68.6	61.9	53.5	59.5	67.8
оказывающие рыночные и нерыночные услуги	35.2	53.1	50.6	44.1	31.4	38.1	46.5	40.5	32.2

¹⁾ С 1996 г. без субъектов малого предпринимательства.

ИНВЕСТИЦИИ В ОСНОВНОЙ КАПИТАЛ ПО ВИДАМ ОСНОВНЫХ ФОНДОВ

(в фактически действовавших ценах; тысяч рублей)

	1998	1999	2000	2001	2002 ²⁾
Инвестиции в основной капитал-всего	2859000	4181100	5424700	6646200	9272488
в том числе по видам основных фондов:					
жилища	450549	643889	699786	725871	756759
здания (кроме жилых) и сооружения	1238714	1559550	2305498	2531017	3608011
машины, оборудование, инструмент, инвентарь	740700	1604600	1981000	2590400	4746278
прочие	429037	373061	438416	798912	161440
Индексы физического объема инвестиций в основной капитал (в сопоставимых ценах, в % к предыдущему году)	94.8	101.0	89.4	103.2	131.0

²⁾ Без досчета Госкомстата России на неформальную деятельность.

ТЕХНОЛОГИЧЕСКАЯ СТРУКТУРА ИНВЕСТИЦИЙ В ОСНОВНОЙ КАПИТАЛ

(в процентах к итогу)

	1996 ¹⁾	1997 ¹⁾	1998	1999	2000	2001	2002 ²⁾
Инвестиции в основной капитал-всего	100.0	100.0	100.0	100.0	100.0	100.0	100.0
в том числе на:							
строительно-монтажные работы	66.0	62.5	54.5	48.5	49.0	44.2	41.8
машины, оборудование, инструмент, инвентарь	25.9	28.1	25.9	38.4	36.5	39.0	51.2
прочие капитальные работы и затраты	8.1	9.4	19.6	13.1	14.5	16.8	7.0

¹⁾ Без субъектов малого предпринимательства.

²⁾ Без досчета Госкомстата России на неформальную деятельность.

СТРУКТУРА ИНВЕСТИЦИЙ В ОСНОВНОЙ КАПИТАЛ

ПО ИСТОЧНИКАМ ФИНАНСИРОВАНИЯ

(в процентах к итогу)

	1992	1995	1996	1997	1998	1999	2000	2001	2002
Инвестиции в основной капитал -									
всего	100	100	100	100	100	100	100	100	100
в том числе финансируемые за счет:									
бюджетных средств – всего	24.7	16.8	13.6	14.9	10.8	12.8	15.2	11.9	9.8
из них:									
федерального бюджета	18.4	7.9	6.7	5.7	1.9	2.7	4.7	5.3	4.7
бюджета субъекта Российской Федерации и местных бюджетов	6.3	8.9	6.9	9.2	8.9	10.1	10.5	6.6	5.1
внебюджетных средств - всего	75.3	83.2	86.4	85.1	89.2	87.2	84.8	88.1	90.2
из них:									
средств предприятий и организаций	73.2	76.6	73.0	71.0	63.0	70.8	59.9	52.8	38.9
индивидуальных застройщиков	0.5	3.2	5.1	4.6	5.8	3.7	2.8	3.6	2.7

**СТРУКТУРА ВНЕБЮДЖЕТНЫХ ИСТОЧНИКОВ
ФИНАНСИРОВАНИЯ ИНВЕСТИЦИЙ В ОСНОВНОЙ КАПИТАЛ**

(в фактически действовавших ценах,
миллионов рублей; до 1998г. - миллиардов рублей)

	1992	1995 ¹⁾	1996 ¹⁾	1997 ¹⁾	1998	1999	2000	2001	2002 ²⁾
Внебюджетные средства – всего	15.8	1162.7	1682.9	2200.0	2407.2	3689.4	4600.6	5853.7	8364.4
в том числе за счет:									
собственных финансовых средств	15.4	889.0	1422.4	1826.0	1749.1	3200.1	3247.6	3833.1	3609.8
из них:									
прибыли	...	384.8	539.5	488.4	299.4	917.8	1026.1	1442.8	1170.7
амортизационных отчислений	...	438.8	821.2	1007.6	1340.4	1169.5	1819.6
заемных средств привлеченных	-	14.2	26.6	13.2	62.3	98.9	196.7	143.3	295.3
средств	-	112.3	87.1	202.8	363.5	227.3	996.6	1599.1	4182.9
из них:									
от продажи других ценных бумаг	...	-	19.3	-
внебюджетных фондов	0.3	102.0	47.4	39.6	75.2	4.5	6.0	42.1	25.3
средств индивидуальных застройщиков	0.1	45.2	99.4	118.4	157.1	158.6	153.7	236.1	251.1

¹⁾ Без субъектов малого предпринимательства.

²⁾ Без досчета Госкомстата России на неформальную деятельность.

**ИНВЕСТИЦИИ В ОСНОВНОЙ КАПИТАЛ
В ОТРАСЛИ ЭКОНОМИКИ ¹⁾**

(в фактически действовавших ценах,
тысяч рублей, до 1998 г. миллионов рублей)

	1992	1995	1996	1997	1998
Инвестиции в основной капитал - всего	21017.1	1397778.0	1949420.8	2585924.6	2357366
в том числе в отрасли:					
промышленность	7747.1	530096.1	770123.8	1268343.6	1367073
из нее:					
электроэнергетика	2568.0	259072.8	452590.1	940233.7	907836
черная металлургия	1807.5	53987.4	83953.9	53600.2	121922
химическая и нефтехимическая	574.2	66367.7	63008.1	45317.8	37945
машиностроение и металлообработка	638.9	28910.3	41773.7	41886.9	56731
лесная, деревообрабатывающая и целлюлозно-бумажная	49.9	9514.3	12641.7	14379.4	18061
строительных материалов	131.6	15257.1	12053.0	14983.0	6008
легкая	505.9	19348.3	4615.9	5476.0	870
пищевая	903.3	56961.9	73308.2	89850.5	128571
сельское хозяйство	5625.1	81819.1	107888.7	104169.4	124870
лесное хозяйство	45.0	997.6	934.7	373.2	160
строительство	181.7	36360.7	66893.0	73153.5	124876
транспорт	992.0	104171.9	158868.0	163591.0	83863
связь	421.3	12510.1	21524.1	42900.2	57044
торговля и общественное питание, оптовая торговля продукцией производственно-технического назначения	108.0	33796.2	47046.5	99658.5	38291
заготовки	56.9	1143.0	2519.8	2621.6	1926
жилищно-коммунальное хозяйство	4749.3	457630.7	573814.6	632190.6	399317
предприятия прочих отраслей	1090.7	139252.6	199807.6	198923.0	159946

	продолжение			
	1999	2000	2001	2002
Инвестиции в основной капитал - всего	3792679	5019220	5467568	8727200
в том числе в отрасли:				
промышленность	2002755	2294655	2601222	5207443
из нее:				
электроэнергетика	1175807	1249278	1732434	4206662
черная металлургия	248840	174893	134905	177208
химическая и нефтехимическая	128772	136622	99933	54924
машиностроение и металлообработка	78848	177217	265635	276039
лесная, деревообрабатывающая и целлюлозно-бумажная	57578	165768	39646	132201
строительных материалов	3705	30102	7564	23629
легкая	4075	14648	4506	5344
пищевая	215618	220565	187044	209147
сельское хозяйство	240657	315324	456006	557858
лесное хозяйство	1432	1661	186	1282
строительство	102390	67857	174997	149862
транспорт	523900	533031	524428	770884
связь	85807	60230	86084	225350
торговля и общественное питание, оптовая торговля продукцией производственно-технического назначения	77667	476932	540927	229455
заготовки	4372	39294	21130	6068
жилищно-коммунальное хозяйство	528433	742344	582384	941031
предприятия прочих отраслей	225266	487892	480204	637967

¹⁾ С 1996 г. без субъектов малого предпринимательства.

**ИНВЕСТИЦИИ В ОСНОВНОЙ КАПИТАЛ ОРГАНИЗАЦИЙ
С УЧАСТИЕМ ИНОСТРАННОГО КАПИТАЛА
ПО ОТРАСЛЯМ ЭКОНОМИКИ**

(в фактически действовавших ценах; тысяч рублей; до 1998г. - миллионов рублей)

	1995	1996	1997	1998	1999	2000	2001	2002
Инвестиции в основной капитал – всего	7359.0	14607.6	25872.2	130618.0	94612.2	182361.1	751976.2	576452.6
в том числе в отрасли:								
промышленность	7002.3	14436.1	21640.1	130409.0	83892.0	175924.0	82210.0	540557.0
из неё:								
электроэнергетика	-	-	-	-	-	-	-	334135.0
черная металлургия	1397.3	1292.2	893.0	-	-	-	-	-
химическая и нефтехимическая	-	-	-	-	-	-	-	26767.0
машиностроение и металлообработка	72.7	318.1	-	-	-	-	-	22806.0
легкая	770.8	452.8	1713.0	106.0	728.0	22230.0	769.0	132.0
пищевая	4761.5	12373.0	19034.1	60045.0	50310.0	121009.0	54922.0	137233.0
комбикормовая	-	-	-	-	-	-	-	4433.0
медицинская	-	-	-	70258.0	32854.0	32685.0	26519.0	11352.0
полиграфическая	-	-	-	-	-	-	-	3699.0
сельское хозяйство	-	-	48.0	58.0	8402.0	5923.0	64965.0	34824.0
строительство	327.8	120.6	-	-	-	99.0	-	-
транспорт и связь	-	37.5	2960.0	151.0	-	-	6.5	-
торговля и общественное питание, оптовая торговля продукцией производственно-технического назначения	13.5	13.4	1224.1	-	2318.2	415.1	604794.7	1071.6
предприятия прочих отраслей	15.4	-	-	-	-	-	-	-

ИНОСТРАННЫЕ ИНВЕСТИЦИИ

ОБЪЕМ ИНВЕСТИЦИЙ, ПОСТУПИВШИХ ОТ ИНОСТРАННЫХ ИНВЕСТОРОВ, ПО ВИДАМ ¹⁾

	1998	1999	2000	2001	2002
Тысяч долларов США					
Всего инвестиций	6916.0	8270.6	6862.9	2969.0	2713.7
в том числе:					
прямые инвестиции	6916.0	8270.6	6862.9	2969.0	2163.7
из них:					
взносы в капитал	1606.0	4736.6	4527.1	89.0	526.7
кредиты, полученные от					
зарубежных					
совладельцев					
организаций	2550.0	3534.0	2334.0	2880.0	1637.0
прочие прямые					
инвестиции	2760.0	-	1.8	-	-
прочие инвестиции	-	-	-	-	550.0
Тысяч рублей					
Всего инвестиций	67814.7	68700.5	17953.0	640120.2	39527.5
в том числе:					
прямые инвестиции	63905.8	65179.5	17953.0	38169.0	39527.5
из них:					
взносы в капитал	18026.3	65179.5	17953.0	37802.0	39527.5
прочие прямые					
инвестиции	45879.5	-	-	367.0	-
портфельные					
инвестиции	3908.9	3521.0	-	601194.0	-
прочие инвестиции	-	-	-	757.2	-

¹⁾ По данным совместных предприятий.

МЕТОДОЛОГИЧЕСКИЕ ПОЯСНЕНИЯ

Инвестиции в нефинансовые активы включают в себя следующие элементы: инвестиции в основной капитал, инвестиции в нематериальные активы, инвестиции в прирост запасов материальных оборотных средств, инвестиции в другие нефинансовые активы.

Инвестиции в нематериальные активы - патенты, лицензии, права пользования земельными участками, объектами природопользования, авторские права, организационные расходы, торговые марки, товарные знаки, программные продукты, ноу-хау и т.д.)

Инвестиции в другие нефинансовые активы - затраты на приобретение в собственность земельных участков и объектов природопользования и других нефинансовых активов. Затраты на приобретение земельных участков и объектов природопользования отражаются на основе документов, выданных государственными органами по земельным ресурсам и землеустройству согласно оплаченным или принятым к оплате счетам.

Инвестиции в основной капитал - совокупность затрат, направленных на создание, воспроизводство и приобретение основных средств (новое строительство, расширение, а также реконструкция и модернизация объектов, которые приводят к увеличению первоначальной стоимости объектов и относятся на добавочный капитал организации, приобретение машин, оборудования, транспортных средств, на формирование основного стада, многолетние насаждения и т.д.).

Данные по отраслям экономики показаны исходя из назначения основных средств, т. е. той сферы деятельности, в которой они будут функционировать.

К отраслям, производящим товары, относятся: промышленность, сельское хозяйство, лесное хозяйство, строительство и прочие виды деятельности по производству товаров; остальные отрасли экономики от-

носятся к отраслям **оказывающим рыночные и нерыночные услуги**.

Данные по иностранным инвестициям приведены без учета денежно-кредитного регулирования, коммерческих и сберегательных банков, включая рублевые инвестиции, пересчитанные в доллары США.

Иностранные инвестиции - вложения капитала иностранными инвесторами, а также зарубежными филиалами российских юридических лиц в объекты предпринимательской деятельности на территории России с целью получения дохода. Капитал может вкладываться в виде денежных средств, паев, акций, и др. ценных бумаг; кредитов; технологий, машин, оборудования; лицензий, любого другого имущества, интеллектуальных ценностей и пр. К инвестициям относится приобретение в полную или частичную собственность предприятий и организаций, покупка акций и прочих ценных бумаг, взносы в уставный (складочный) капитал совместных предприятий, кредиты юридическим и физическим лицам, а также банковские вклады и приобретение недвижимости.

Прямые инвестиции - инвестиции, сделанные юридическими и физическими лицами, полностью владеющими предприятием или контролирующими не менее 10% акций или уставного (складочного) капитала предприятия.

Портфельные инвестиции - покупка акций, паев, облигаций, векселей и других долговых ценных бумаг. Они составляют менее 10% в уставном (складочном) капитале предприятия.

Инвестиции, не подпадающие под определение прямых и портфельных, указываются как **прочие** - торговые кредиты, кредиты правительств иностранных государств под гарантии Правительства Российской Федерации, прочие кредиты (кредиты международных финансовых организаций и т.д.), банковские вклады.

цены и тарифы

<i>Уровень и динамика цен</i>	324
<i>Потребительские цены</i>	329
<i>Цены производителей</i>	333
<i>Методологические пояснения</i>	337

Раздел содержит статистические данные об уровне и индексах цен (тарифов) на товары и услуги на потребительском рынке, а также на продукцию отраслей производства.

УРОВЕНЬ И ДИНАМИКА ЦЕН

ИНДЕКСЫ ЦЕН ПО СЕКТОРАМ ЭКОНОМИКИ

(декабрь к декабрю предыдущего года; в процентах)

	1995	1996	1997	1998	1999	2000	2001	2002
Индекс потребительских цен	251.1	120.0	114.3	171.5	146.6	119.1	122.9	116.6
Индекс цен производителей промышленной продукции	255.0	133.4	109.7	117.2	149.5	119.1	121.6	113.6
Индекс цен производителей на реализованную сельскохозяйственную продукцию	321.4 ¹⁾	152.6 ¹⁾	106.2 ¹⁾	116.7	190.9	127.9	117.2	96.8
Индекс цен производителей в строительстве	270.0 ¹⁾	178.5 ¹⁾	100.4	121.0	161.4	132.4	115.4	108.2
Индекс тарифов на грузовые перевозки автотранспортом	189.0	100.0	100.0	132.1	126.9	100.0	101.2	187.4

¹⁾ К предыдущему году.

Индексы цен в секторах экономики
(декабрь к декабрю предыдущего года; в процентах)

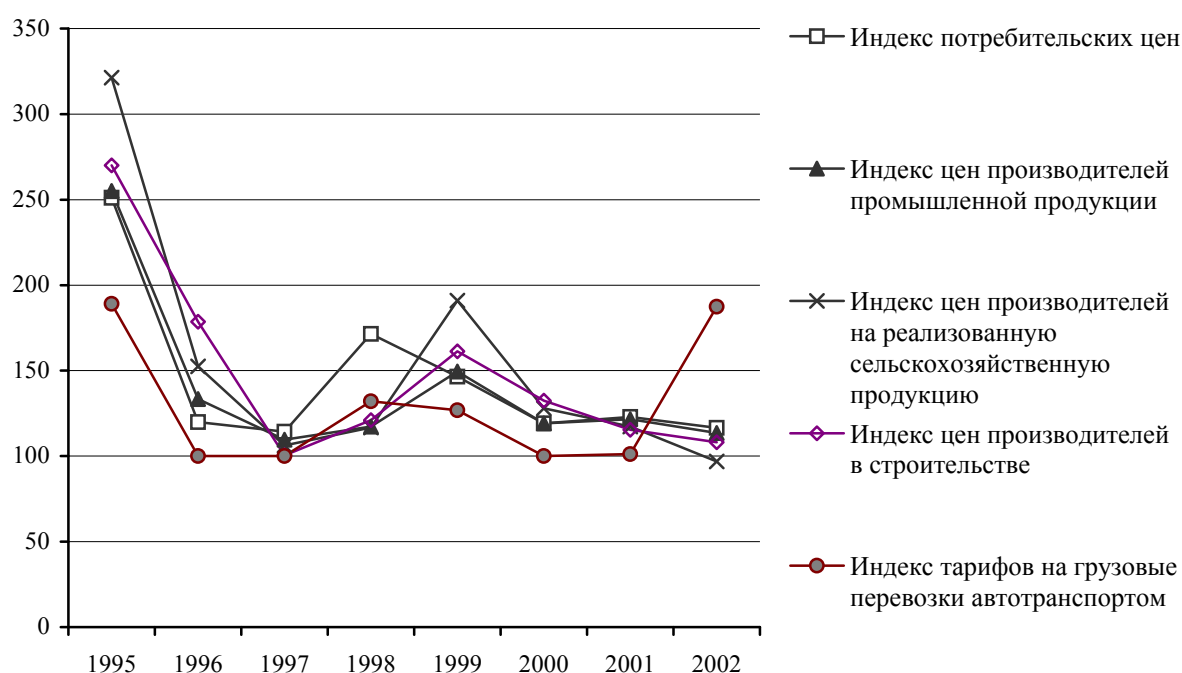

ИНДЕКСЫ ЦЕН В СЕКТОРАХ ЭКОНОМИКИ в 2002 г.

(в процентах)

	Индекс потребительских цен	Индекс цен производителей промышленной продук- ции	Индекс цен производителей на реализованную сельскохозяйст- венную продукцию	Индекс цен производителей в строитель- стве	Индекс тарифов на грузовые перевозки автотран- спортом
К предыдущему месяцу					
Январь	106.3	102.6	100.4	99.1	100.0
Февраль	100.9	101.1	101.5	99.1	180.5
Март	100.3	101.1	101.6	100.1	100.0
Апрель	102.0	100.0	100.3	102.0	100.0
Май	101.5	106.3	100.4	100.0	100.0
Июнь	99.6	99.9	97.4	100.8	103.8
Июль	99.3	99.1	98.0	103.9	100.0
Август	100.7	100.3	96.1	101.3	100.0
Сентябрь	100.6	102.1	99.0	99.9	100.0
Октябрь	100.8	100.0	99.9	99.7	100.0
Ноябрь	101.4	100.4	100.9	101.3	100.0
Декабрь	102.3	100.3	101.6	100.9	100.0
К декабрю предыдущего года					
Январь	106.3	102.6	100.4	99.1	100.0
Февраль	107.3	103.7	101.9	98.2	180.5
Март	107.6	104.8	103.5	98.2	180.5
Апрель	109.7	104.8	103.8	100.2	180.5
Май	111.3	111.4	104.2	100.2	180.5
Июнь	110.8	111.2	101.4	101.0	187.4
Июль	110.1	110.2	99.4	105.0	187.4
Август	110.9	110.5	95.5	106.4	187.4
Сентябрь	111.5	112.8	94.6	106.3	187.4
Октябрь	112.4	112.7	94.5	106.0	187.4
Ноябрь	113.9	113.2	95.3	107.3	187.4
Декабрь	116.6	113.6	96.8	108.2	187.4

**ИНДЕКСЫ ПОТРЕБИТЕЛЬСКИХ ЦЕН (ТАРИФОВ) НА ТОВАРЫ
И ПЛАТНЫЕ УСЛУГИ НАСЕЛЕНИЮ**
(в процентах)

Годы	Все товары и услуги	в том числе		
		продоволь- ственные товары ¹⁾	непродоволь- ственные товары	платные услуги
Декабрь к декабрю предыдущего года				
1991	282.7	175.8	477.5	159.9
1992	2425.8	2316.8	2004.7	2787.0
1993	960.3	947.9	815.3	1980.0
1994	344.1	325.1	320.5	707.2
1995	251.1	245.5	241.9	344.4
1996	120.0	116.7	116.4	145.1
1997	114.3	109.9	112.8	134.0
1998	171.5	178.4	184.5	107.3
1999	146.6	153.3	139.9	138.4
2000	119.1	117.4	117.5	133.5
2001	122.9	119.2	117.1	158.4
2002	116.6	109.6	112.7	150.9
К предыдущему месяцу				
2002				
Январь	106.3	102.2	101.7	131.2
Февраль	100.9	101.0	101.1	100.2
Март	100.3	99.9	101.0	100.4
Апрель	102.0	102.4	100.9	102.1
Май	101.5	102.2	100.7	100.3
Июнь	99.6	98.5	101.4	100.3
Июль	99.3	98.6	100.3	100.3
Август	100.7	98.9	101.5	105.0
Сентябрь	100.6	100.1	100.9	101.5
Октябрь	100.8	100.9	101.0	100.2
Ноябрь	101.4	101.2	101.2	102.1
Декабрь	102.3	103.5	100.4	101.9

¹⁾ Включая алкогольные напитки.

**ИНДЕКСЫ ПОТРЕБИТЕЛЬСКИХ ЦЕН
НА ОТДЕЛЬНЫЕ ГРУППЫ
ПРОДОВОЛЬСТВЕННЫХ ТОВАРОВ**

(декабрь к декабрю предыдущего года; в процентах)

	1995	1996	1997	1998	1999	2000	2001	2002
Продовольственные								
товары - всего	245.5	116.7	109.9	178.4	153.3	117.4	119.2	109.6
в том числе:								
мясо и птица	237.1	123.6	118.0	195.1	134.8	141.2	125.5	96.1
колбасные изделия	250.6	127.1	107.1	143.8	157.5	129.2	124.6	106.1
мясные консервы	319.4	101.6	113.4	141.1	144.1	122.2	96.8	117.2
рыбопродукты	256.1	121.5	102.2	176.5	154.7	128.4	122.9	111.7
масло сливочное	158.3	127.5	96.0	264.6	106.5	99.9	99.5	113.3
масло подсолнечное	218.1	87.1	126.5	224.2	104.2	88.0	158.1	100.5
молоко и молочные								
продукты	267.1	111.0	111.7	162.2	159.8	115.2	120.5	101.7
сыр	312.3	115.6	107.5	188.5	140.3	115.6	121.3	95.7
яйца	199.1	119.3	89.0	303.4	97.8	106.9	113.7	105.9
сахар-песок	248.6	80.9	121.8	264.3	78.1	180.1	95.1	136.4
кондитерские изделия	267.1	106.8	108.2	164.4	156.8	106.3	106.7	108.3
хлеб и хлебобулочные								
изделия	308.8	122.9	102.6	108.2	209.3	117.1	109.7	99.9
крупа и бобовые	304.9	113.7	100.8	178.8	190.7	71.5	104.5	127.2
макаронные изделия	263.0	115.8	103.3	139.8	154.1	108.1	98.0	101.0
алкогольные напитки	276.4	132.9	108.9	136.0	162.3	125.8	112.4	108.5

**ИНДЕКСЫ ПОТРЕБИТЕЛЬСКИХ ЦЕН
НА ОТДЕЛЬНЫЕ ГРУППЫ
НЕПРОДОВОЛЬСТВЕННЫХ ТОВАРОВ**

(декабрь к декабрю предыдущего года; в процентах)

	1995	1996	1997	1998	1999	2000	2001	2002
Непродовольственные товары - всего	241.9	116.4	112.8	184.5	139.9	117.5	117.1	112.7
в том числе:								
хлопчатобумажные								
ткани	287.1	119.9	105.5	190.1	134.0	112.5	98.1	109.4
шерстяные ткани	289.3	135.8	106.4	121.8	154.6	110.7	112.6	112.7
шелковые ткани	237.1	114.4	104.0	116.2	167.7	124.0	113.8	106.7
льняные ткани	195.8	115.8	107.2	123.1	184.8	136.1	100.0	92.8
одежда и белье	249.7	115.7	109.7	152.5	136.6	117.2	119.5	112.2
верхний трикотаж	241.6	106.2	102.9	156.4	128.2	130.6	122.9	118.8
бельевой трикотаж	265.6	108.1	110.1	128.8	169.3	114.5	116.0	118.3
чулочно-носочные изделия	215.4	106.0	103.1	145.7	144.7	112.2	125.0	105.8
кожаная, текстильная и комбинированная обувь	262.5	110.4	125.2	166.8	160.2	122.3	117.0	114.0
моющие средства	275.5	117.7	110.8	249.0	137.5	100.1	103.9	109.4
парфюмерия	260.9	111.6	109.5	196.8	135.9	113.2	115.5	113.3
галантерея	240.5	107.1	115.7	174.6	141.4	123.8	118.5	118.6
табачные изделия	233.9	106.4	132.5	296.7	115.2	101.9	111.7	103.6
телерадиотовары	156.6	106.5	105.0	279.4	113.2	113.7	119.5	100.1
электротовары	255.3	106.6	110.8	238.4	124.7	118.0	114.6	110.7
строительные								
материалы	274.3	114.0	104.3	120.5	151.3	124.0	122.3	116.6
мебель	255.5	110.9	111.9	156.2	135.9	120.1	114.4	120.1
часы	247.0	110.2	116.4	149.4	150.0	130.9	119.0	113.5
ювелирные изделия	184.5	98.7	100.0	179.7	115.7	101.8	118.4	99.6

НА ОТДЕЛЬНЫЕ ГРУППЫ ПЛАТНЫХ УСЛУГ НАСЕЛЕНИЮ

(декабрь к декабрю предыдущего года; в процентах)

	1995	1996	1997	1998	1999	2000	2001	2002
Платные услуги - всего	344.4	145.1	134.0	107.3	138.4	133.5	158.4	150.9
в том числе :								
бытовые	257.1	118.1	111.2	109.3	133.7	123.3	119.5	124.5
пассажирского транспорта	359.6	185.4	110.7	100.1	143.9	138.6	145.7	128.1
связи	297.7	164.2	178.6	118.3	121.7	142.5	121.1	137.4
жилищно- коммунальные	427.3	136.2	156.4	108.3	136.9	135.3	193.3	171.6
дошкольного воспитания	266.3	106.9	104.9	88.3	138.8	98.5	135.9	152.8
санаторно- оздоровительные	293.0	162.5	112.0	108.4	117.6	112.6	150.0	120.0
медицинские	332.7	122.6	105.6	111.2	180.0	115.2	110.5	176.6

ПОТРЕБИТЕЛЬСКИЕ ЦЕНЫ
СРЕДНИЕ ПОТРЕБИТЕЛЬСКИЕ ЦЕНЫ
НА ОТДЕЛЬНЫЕ ВИДЫ ПРОДОВОЛЬСТВЕННЫХ ТОВАРОВ

(на конец года; рублей, до 1998 г. - тысяч рублей за килограмм)

	1995	1996	1997	1998	1999	2000	2001	2002
Говядина (кроме бескостного мяса)	9.88	12.18	13.83	26.54	36.92	49.40	68.28	65.68
Свинина	11.94	14.61	18.22	31.43	41.64	64.98	81.10	76.77
Куры потрошенные, полупотрошенные	9.30 ¹⁾	12.22 ¹⁾	13.59	24.01	33.35	41.09	48.05	48.19
Колбаса вареная высшего сорта	16.83 ²⁾	22.78 ²⁾	26.10	32.80	53.51	69.97	88.95	90.87
Консервы мясные, за условную банку	7.51	5.86	8.33	14.02	17.38	19.81	19.17	21.62
Рыба мороженая (без деликатесной), неразделанная	9.14 ³⁾	10.10 ³⁾	11.17	19.21	24.32	25.97	30.88	33.23

продолжение

	1995	1996	1997	1998	1999	2000	2001	2002
Рыба соленая, специального посола, маринованная, копченая (без деликатесной)	17.65	21.15	23.50	31.60	50.30	67.00	96.93	113.83
Консервы рыбные с добавлением масла, за условную банку	8.19	8.11	7.54	13.89	22.02	22.30	25.81	23.97
Масло сливочное	17.83	23.17	22.77	59.22	60.29	60.23	59.92	67.91
Масло подсолнечное, за литр	8.36 ⁴⁾	7.22 ⁴⁾	8.84	20.45	21.76	19.14	30.26	30.43
Молоко цельное разливное, за литр	1.89	2.64	2.02	3.39	6.21	7.11	9.12	9.06
Яйца, за десяток	5.47	6.21	5.51	16.69	16.02	17.13	19.48	20.64
Сахар-песок	3.97	2.98	3.73	9.94	7.75	13.96	13.27	18.10
Чай черный, байховый	27.18	30.41	34.83	134.19	145.18	153.11	157.45	172.65
Мука пшеничная	2.32	2.69	2.73	2.78	7.09	6.57	6.77	6.17
Хлеб и хлебобулочные изделия из пшеничной муки высшего сорта	3.94	4.12	4.24	4.73	9.75	11.28	12.79	13.02
Рис	4.61	4.78	4.67	10.55	17.35	11.28	12.90	15.24
Макароны	5.13	5.69	5.69	7.91	12.26	13.30	12.84	13.05
Картофель	1.38	1.21	1.71	2.31	6.06	3.12	4.82	9.21
Капуста свежая	1.40	1.13	1.34	2.55	3.02	2.34	4.98	7.81
Лук репчатый	1.80	2.39	3.40	9.61	7.20	4.17	8.09	11.25
Яблоки	4.54	4.08	5.37	16.81	20.47	16.84	20.43	23.78
Водка, за литр	20.53	36.27	37.52	41.44	67.82	89.94	97.74	104.53
Шампанское, за литр	21.22	30.40	32.61	62.49	98.18	99.64	105.00	101.92
Пиво отечественное, за литр	3.19	5.25	5.37	7.30	12.93	15.80	18.23	20.98

В 1995, 1996 г.г. регистрировались цены на:

- 1) мясо птицы;
- 2) колбаса вареная;
- 3) рыба мороженая (без деликатесной);
- 4) масло растительное.

**СООТНОШЕНИЕ ПОТРЕБИТЕЛЬСКИХ ЦЕН НА ОСНОВНЫЕ ВИДЫ
ПРОДОВОЛЬСТВЕННЫХ ТОВАРОВ С ЦЕНОЙ НА ГОВЯДИНУ ¹⁾**

(на конец года; в процентах)

	1995	1996	1997	1998	1999	2000	2001	2002
Говядина								
(кроме бескостного мяса)	100.0	100.0	100.0	100.0	100.0	100.0	100.0	100.0
Свинина	120.9	120.0	131.8	118.4	112.8	131.5	118.8	116.9
Колбаса вареная высшего сорта	170.4	187.1	188.7	123.6	144.9	141.6	130.3	138.4
Рыба мороженая (без деликатесной), неразделанная	92.5	82.9	80.9	72.4	65.9	52.6	45.2	50.6
Масло сливочное	180.5	190.3	164.7	223.1	163.3	121.9	87.8	103.4
Масло подсолнечное	84.7	59.3	63.9	77.1	58.9	38.7	44.3	46.3
Молоко цельное разливное	19.2	21.7	14.6	12.8	16.8	14.4	13.4	13.8
Яйца	55.3	51.0	39.9	62.9	43.4	34.7	28.5	31.4
Сахар-песок	40.2	24.5	27.0	37.5	21.0	28.3	19.4	27.6
Мука пшеничная	23.5	22.1	19.8	10.5	19.2	13.3	9.9	9.4
Хлеб и хлебобулочные изделия из пшеничной муки высшего сорта	34.7	33.9	30.7	17.8	26.4	22.8	18.7	19.8
Рис	39.9	39.3	33.8	39.8	47.0	22.8	18.9	23.2
Макароны	51.9	46.8	41.1	29.8	33.2	26.9	18.8	19.9
Картофель	13.9	9.9	12.3	8.7	16.4	6.3	7.1	14.0
Капуста свежая	14.2	9.3	9.7	9.6	8.2	4.7	7.3	11.9
Лук репчатый	18.2	19.7	24.5	36.2	19.5	8.4	11.8	17.1
Яблоки	45.9	33.5	38.9	63.3	55.4	34.1	29.9	36.2

¹⁾ Цена за килограмм, молоко - за литр, яйца - за десяток.

**СРЕДНИЕ ЦЕНЫ (ТАРИФЫ)
НА ОТДЕЛЬНЫЕ ВИДЫ ПЛАТНЫХ УСЛУГ НАСЕЛЕНИЮ**
(на конец года; рублей, до 1998г. - тысяч рублей за один вид услуг)

	1995	1996	1997	1998	1999	2000	2001	2002
Бытовые услуги								
ремонт:								
обуви (постановка набоек)	9.20	14.10	16.65	19.13	22.72	29.99	33.29	40.19
цветных телевизоров отечественного производства	64.70 ¹⁾	80.00 ¹⁾	78.00	86.00	112.95	160.75	169.63	209.10
химическая чистка (за 1 шт)	16.88	24.67	25.00	30.00	57.64	79.44	90.33	104.10
стрижка модельная в женском зале	18.52	27.88	18.20	20.50	26.87	34.80	42.22	55.27

	продолжение							
	1995	1996	1997	1998	1999	2000	2001	2002
рытье могилы ручным способом на новом месте	178.99 ²⁾	310.10 ²⁾	310.10	328.60	370.76	562.60	700.50	894.40
изготовление гроба	240.89	332.82	332.82	356.20	408.66	448.32	528.79	586.46
Услуги пассажирского транспорта								
городской автобус	0.40	1.00	1.00	1.00	1.50	1.91	2.82	3.64
трамвай	0.40	1.00	1.00	1.00	1.50	2.00	3.00	4.00
троллейбус	0.40	1.00	1.00	1.00	1.50	2.00	3.00	4.00
Жилищно-коммунальные услуги								
квартплата в домах муниципального жилого фонда (за м ² общей площади)	0.19	0.27	0.40	0.45	0.57	0.80	1.53	1.87
плата за электричество (за 100 кВт) ³⁾	7.00	6.82	15.00	10.59	15.31	22.38	34.15	47.28
плата за водоснабжение и канализацию (за месяц с 1 чел.)	2.60	3.01	5.17	5.61	6.02	6.99	15.23	35.20
плата за отопление (за м ² общей площади)	0.19	0.23	0.37	0.35	0.51	0.74	2.10	4.59
плата за газ сетевой (за месяц с 1 чел.)	0.64	1.44	3.19	4.24	5.52	5.52	6.96	9.28
плата за горячее водоснабжение (за месяц с 1 чел.)	2.24	2.48	4.09	3.95	5.95	8.49	25.01	54.87
Услуги связи								
отправка телеграммы (15 слов)	3.37	4.22	4.22	6.75	8.19	9.68	12.60	16.80
абонементная плата за домашний телефон (за месяц)	6.50	7.50	20.00	25.00	31.50	47.25	57.75	84.00
Услуги учреждений культуры								
кино	1.00	1.92	2.90	4.14	3.76	4.29	8.02	8.46
театры	2.50	6.00	6.00	8.00	20.00	25.00	30.00	37.50
Услуги дошкольного воспитания								
плата за детский сад (1 детодень)								
муниципальный	2.64	3.32	3.47	2.82	5.26 ⁴⁾	5.18 ⁴⁾	7.11 ⁴⁾	10.85 ⁴⁾
ведомственный	2.60	4.53	4.87	5.67	-	-	-	-
Санаторно-оздоровительные услуги (за 1 день)								
санаторий	89.29	145.07	162.50	76.19	207.14	233.33	350.00	420.00
Медицинские услуги								
первичный прием к врачу - специалисту	17.59	18.17	9.30	10.30	15.80	18.90	22.00	35.00
лабораторные анализы (анализ крови, мочи)	10.58	11.80	14.05	14.05	21.82	24.00	27.20	43.37

В 1995 - 1996 гг. регистрировались цены и тарифы на:

1) ремонт цветных телевизоров;

2) рытье могилы;

3) основной тариф в домах без электроплит, без учета льгот;

4) с 1999г. плата за ведомственный и муниципальный детские сады.

ЦЕНЫ ПРОИЗВОДИТЕЛЕЙ

ИНДЕКСЫ ЦЕН ПРОИЗВОДИТЕЛЕЙ ПО ОТРАСЛЯМ ПРОМЫШЛЕННОСТИ
(декабрь к декабрю предыдущего года; в процентах)

	1995	1996	1997	1998	1999	2000	2001	2002
Промышленность-всего	255.0	133.4	109.7	117.2	149.5	119.1	121.6	113.6
электроэнергетика	308.4	152.8	105.8	92.2	122.1	138.3	121.6	149.6
черная металлургия	205.4	147.4	92.9	109.4	171.2	84.4	181.0	101.0
химическая промышленность	237.4	127.4	106.5	113.4	171.3	118.7	98.9	101.5
нефтехимическая промышленность	223.1	106.7	111.1	113.7	202.9	102.3	100.6	100.6
машиностроение промышленности	279.8	120.6	117.5	141.0	129.5	111.5	107.1	102.4
строительных материалов	312.5	141.8	108.7	93.6	126.6	140.4	112.3	121.8
легкая промышленность	225.1	106.1	101.8	181.0	171.8	125.8	112.7	104.5
пищевая промышленность	245.5	116.4	123.5	149.0	159.1	125.7	110.0	106.6

ИНДЕКСЫ ЦЕН ПРОИЗВОДИТЕЛЕЙ НА
ОТДЕЛЬНЫЕ ВИДЫ ПРОМЫШЛЕННОЙ ПРОДУКЦИИ
(декабрь к декабрю предыдущего года; в процентах)

	1995	1996	1997	1998	1999	2000	2001	2002
Электроэнергетика								
электроэнергия	273.4	155.9	107.2	91.4	120.5	144.5	119.3	152.8
теплоэнергия	421.2	112.0	100.0	100.0	128.5	113.3	131.9	139.9
Черная металлургия								
железная руда	160.9	170.6	103.9	127.5	118.6	83.5	170.3	110.5
окатыши железорудные	215.1	142.7	90.2	105.0	189.1	82.2	151.1	109.5
Химическая промышленность								
волокна и нити синтетические	223.9	124.4	100.0	120.1	142.9	127.0	101.9	105.1
кордная ткань	262.6	133.8	95.7	100.0	144.1	-	-	-
трубы и детали термопластов	291.9	146.9	125.6	117.4	174.1	108.6	100.0	104.5
лакокрасочные материалы	296.2	92.9	109.1	100.0	258.3	109.7	105.9	133.3
Нефтехимическая промышленность								
изделия формовые резинотехнические	265.1	120.1	121.2	117.3	150.3	144.2	100.0	114.0
рукава	249.9	115.3	112.6	121.8	126.5	147.9	108.3	100.0

продолжение

334 ЦЕНЫ И ТАРИФЫ

	1995	1996	1997	1998	1999	2000	2001	2002
лента конвейерная								
резинотканевая	205.9	103.4	110.0	110.0	210.1	100.0	100.0	100.0
резиновая обувь	343.0	78.0	82.5	100.0	145.4	-	-	-
Машиностроение								
электростанции								
передвижные	342.8	112.7	130.0	100.0	168.2	142.2	101.7	99.6
аппаратура низковольтная								
электрическая	149.7	139.2	137.1	142.3	110.0	182.2	111.1	113.2
аккумуляторы свинцовые	195.2	121.0	118.6	190.0	144.0	115.6	100.0	90.4
аккумуляторы щелочные	481.7	133.7	130.0	116.9	160.6	120.1	127.5	90.0
арматура промышленная								
трубопроводная	295.2	145.8	100.0	100.0	-	-	119.8	96.6
станки								
деревобрабатывающие	172.8	202.0	128.6	127.8	173.9	105.0	119.1	109.8
подшипники качения	238.7	121.7	109.9	110.2	136.3	90.2	91.0	106.6
запасные части к								
тракторам	537.4	126.6	100.0	124.2	126.3	117.0	144.5	96.8
оборудование								
технологическое								
для пищевой								
промышленности	449.8	145.0	116.1	105.3	239.2	117.8	115.5	111.3
Промышленность								
стройматериалов								
железобетонные конструкции								
и сборные изделия	315.5	141.9	111.9	92.2	131.2	141.8	100.0	130.7
кирпич строительный	306.8	147.8	98.8	94.9	114.5	138.1	142.3	101.1
Легкая промышленность								
ткани готовые шерстяные	447.9	119.0	111.4	128.9	156.5	106.3	103.0	100.0
ткани готовые шелковые	240.6	103.3	100.0	137.0	260.1	100.8	71.8	115.0
трикотажные изделия	225.8	101.5	100.0	219.4	128.1	144.2	132.3	100.0
чулочно-носочные изделия	204.4	106.3	100.0	168.5	82.9	155.3	-	-
обувь детская	184.8	113.5	100.0	133.3	156.3	144.0	120.0	111.1
обувь для взрослых	207.4	112.3	103.5	199.0	170.8	139.7	120.0	112.1
Пищевая промышленность								
сахар-песок из сахарной	221.4	69.5	140.2	157.1	120.6	134.9	97.8	135.9
свеклы								
хлеб ржаной из обдирной и								
сеяной муки	285.8	133.9	100.0	93.1	205.2	116.7	111.7	99.5
кондитерские изделия	216.0	113.0	110.4	178.4	120.8	105.1	105.6	121.6

продолжение

	1995	1996	1997	1998	1999	2000	2001	2002
макароны и макаронные изделия	309.6	115.1	99.5	125.2	180.0	104.2	101.5	97.9
майонез	107.1	103.0	115.9	166.2	115.6	100.0	100.3	159.3
водка и ликеро-водочные изделия	333.0	158.3	299.5	113.1	233.7	116.2	114.0	128.8
говядина	227.2	117.0	123.2	188.7	155.2	124.7	150.1	91.0
свинина	223.6	111.8	114.1	187.0	147.0	126.9	151.7	73.5
колбасные изделия вареные	240.1	126.9	116.6	140.3	144.4	143.8	119.9	101.5
масло животное	189.5	128.7	114.6	185.9	136.8	101.3	102.3	103.0
молоко цельное	267.8	129.5	120.2	125.0	147.8	116.6	117.5	111.0

ИНДЕКСЫ ЦЕН ПРОИЗВОДИТЕЛЕЙ НА РЕАЛИЗОВАННУЮ СЕЛЬСКОХОЗЯЙСТВЕННУЮ ПРОДУКЦИЮ

(декабрь к декабрю предыдущего года; в процентах)

	1995 ¹⁾	1996 ¹⁾	1997 ¹⁾	1998	1999	2000	2001	2002
Продукция сельского хозяйства - всего	321.4	152.6	106.2	116.7	190.9	127.9	117.2	96.8
в том числе:								
продукция растениеводства	283.0	177.0	99.0	89.2	206.0	142.8	108.9	87.2
зерновые культуры - всего	287.8	188.1	98.0	89.2	246.1	151.6	97.9	79.6
из них:								
пшеница	315.5	172.1	95.3	87.2	254.4	147.3	94.9	80.0
рожь	417.1	137.1	89.7	79.8	264.9	178.2	98.5	75.8
просо	313.6	183.4	99.4	106.8	100.0	133.8	100.0	100.0
гречиха	282.9	165.7	96.0	105.8	186.3	117.1	100.0	100.0
ячмень	247.4	265.8	103.4	93.1	249.6	166.5	100.7	76.9
овес	227.1	246.2	107.3	98.0	155.0	116.7	104.2	91.7
овощи - всего	265.1	146.2	121.0	50.0	104.9	74.8	264.5	105.9
из них:								
помидоры	286.8	173.4	120.9	68.1	84.4	66.7	285.2	121.4
огурцы	289.9	125.9	136.6	13.4	233.3	84.9	258.3	91.2
капуста	213.1	129.2	87.8	147.6	192.4	36.0	207.5	100.0
морковь	160.5	182.3	128.5	105.6	100.0	181.8	100.0	100.0
свекла столовая	218.4	114.3	134.2	72.7	241.5	50.4	100.0	109.1
семечковые плоды	244.1	82.9	101.9	100.0	1062.8	100.0	210.5	75.0
ягоды культурные	377.0	129.9	84.4	51.7	100.0	338.5	100.0	200.0
продукция животноводства	355.1	131.6	117.5	158.7	172.1	112.8	128.6	107.2
крупный рогатый скот	340.2	127.4	119.2	129.2	173.5	122.3	142.3	126.5
свиньи	324.8	133.8	120.3	130.5	191.7	101.4	185.7	94.4
птица	274.9	138.5	123.2	189.9	162.5	100.0	122.7	102.2
молоко	464.1	129.4	113.5	149.3	210.2	116.4	117.4	97.8
яйца	313.7	142.2	108.9	218.8	76.7	144.9	112.4	140.9

¹⁾ К предыдущему году.

ИНДЕКСЫ ЦЕН ПРОИЗВОДИТЕЛЕЙ В СТРОИТЕЛЬСТВЕ (в процентах)

336 ЦЕНЫ И ТАРИФЫ

Годы	Строительство - всего	из него	
		строительно-монтажные работы	машины и оборудование
Декабрь к декабрю предыдущего года			
1997	100.4	97.7	106.5
1998	121.0	112.4	121.9
1999	161.4	151.5	162.3
2000	132.4	137.2	119.7
2001	115.4	119.4	109.5
2002	108.2	108.6	107.0
К предыдущему месяцу			
2002			
Январь	99.1	97.5	100.9
Февраль	99.1	97.7	100.9
Март	100.1	99.9	100.4
Апрель	102.0	103.0	100.5
Май	100.0	100.5	100.1
Июнь	100.8	99.8	101.1
Июль	103.9	105.7	100.3
Август	101.3	102.2	100.2
Сентябрь	99.9	99.8	100.4
Октябрь	99.7	99.4	100.7
Ноябрь	101.3	102.3	100.4
Декабрь	100.9	100.9	100.8

МЕТОДОЛОГИЧЕСКИЕ ПОЯСНЕНИЯ

В настоящее время разработана система индексов цен, в которую входят:

- в потребительском секторе
 - индекс потребительских цен на основные товары и услуги;
- в производственном секторе
 - индекс цен предприятий-производителей промышленной продукции;
 - индекс цен реализации сельскохозяйственной продукции;
 - индекс цен в капитальном строительстве;
 - индекс тарифов на грузовые перевозки.

Эти индексы рассчитываются по данным наблюдения за ценами товаров-представителей. Расчет строится на базе выборочного метода, основанного на предварительном отборе базовых предприятий и товаров-представителей. В набор включаются важнейшие товары-представители и мелкие группы товаров с учетом их доли во всей изучаемой совокупности.

Индекс потребительских цен (ИПЦ) характеризует изменение во времени общего уровня цен на товары и услуги, приобретаемые населением для непроизводственного потребления. Он измеряет отношение стоимости фактического фиксированного набора товаров и услуг в текущем периоде к его стоимости в базисном периоде. ИПЦ является важнейшим показателем, характеризующим уровень инфляции, и используется для анализа и прогноза ценовых процессов в экономике, пересмотра минимальных социальных гарантий, решения правовых споров.

Расчет ИПЦ производится путем объединения двух информационных потоков:

- данных об изменении цен, полученных путем регистрации цен и тарифов на потребительском рынке;
- данных о структуре фактических потребительских расходов населения за предыдущий год.

Наблюдение осуществляется в организациях розничной торговли, а так же на вещевых, смешанных и продовольственных рынках, как в стационарных торговых заведениях, так и при передвижной торговле (палатки, киоски и т.д.), а так же на предприятиях и в организациях сферы услуг.

В набор товаров и услуг, разработанный для наблюдения за ценами, включены товары и услуги массового потребительского спроса. Отбор позиций произведен с учетом их значимости для потребления населения, представительности с точки зрения отражения динамики цен на однородные товары, устойчивого наличия их в продаже.

Исходной информацией для расчета ИПЦ являются данные регистрации цен на конкретные товары и услуги. На их основе определяются средние сопоставимые цены отчетного и предыдущего периодов. Сопоставимой считается цена, зарегистрированная в одном и том же предприятии торговли (сферы услуг) и на один и тот же или аналогичный по качеству товар.

На базе индивидуальных индексов цен определяются агрегатные индексы цен отдельных товаров, товарных групп и услуг в целом по региону.

Исходя из агрегатных индексов по товарам и услугам в целом по региону и доли расходов на их приобретение в потребительских расходах населения определяются сводные индексы цен в целом по группам продовольственных, непродовольственных товаров и услуг, а также ИПЦ по региону.

Индексы цен производителей промышленной продукции рассчитываются на основе зарегистрированных цен по товарам-представителям на предприятиях, где осуществляется наблюдение за ценами. Регистрации подлежат фактические цены на произведенную продукцию при реализации ее на внутреннем рынке с учетом всех видов потребителей.

В качестве товаров-представителей принимаются однородные группы продукции с точки зрения основных качественных параметров, а также потребительских свойств, характера используемого сырья, материалов и технологических процессов при их производстве.

Рассчитанные по товарам-представителям индексы путем последовательной агрегации распространяются на отрасли (подотрасли). В качестве весов используются данные об объемах производства в стоимостном выражении базисного периода.

Индексы цен на продукцию в сельском хозяйстве. В целях статистического наблюдения за изменением уровня цен реализации продукции сельскохозяйственными организациями, исчисляется индекс средних цен на сельскохозяйственную продукцию, реализуемую по всем каналам. В состав средних цен реализации не включаются расходы по транспортировке, экспедированию, погрузке и разгрузке продукции, а также налог на добавленную стоимость. Их уровень зависит от доли отдельных каналов в общем объеме реализации и определяется путем деления полученной в хозяйстве выручки от реализации продукции на количество реализованной продукции. Ежемесячно исчисляют индексы цен на продукцию, проданную сельскохозяйственными организациями по всем каналам реализации. В качестве весов используется объем реализации отчетного периода, что обусловлено значительными сезонными колебаниями в составе реализуемой продукции в течение года.

При расчетах годовых индексов средних цен реализации сельскохозяйственной продукции в качестве базисных используются цены предшествующего года, при расчетах текущих индексов базисными могут быть цены как соответствующего периода прошлого года, так и предыдущего периода текущего года.

Получаемая информация служит также для отслеживания соотношения между ценами, по которым сельскохозяйственные производители продают свою продукцию, и

ценами, по которым они приобретают промышленную продукцию и услуги.

Весы для исчисления индекса цен приобретения строятся на основе данных о текущей структуре расходов хозяйств.

Индексы цен производителей в строительстве рассчитывается как агрегированный из индексов цен на строительномонтажные работы; машины и оборудование; прочие капитальные работы и затраты, взвешенные по доле элементов в общем объеме инвестиций.

Индексы цен на строительномонтажные работы определяются по данным регистрации цен на материалы, детали и конструкции, оплаты труда работников, а также других составляющих стоимости в базовых подрядных организациях.

Для исчисления индекса цен на строительномонтажные работы индивидуальные индексы агрегируются с учетом удельного веса каждого составляющего элемента в стоимости работ по возведению объектов.

Индекс цен на машины и оборудование исчисляется по данным об изменении цен производителей оборудования, используемого в строительстве, а также транспортных, снабженческо-сбытовых расходов.

Индекс цен на прочие капитальные работы и затраты определяется из индексов цен по основным составляющим этих работ (проектно - изыскательским работам, работам по эксплуатационному и глубокому разведочному бурению, а также затратам, связанным с деятельностью застройщика и подрядчика).

Индексы тарифов на грузовые перевозки автомобильным транспортом характеризуют изменение за текущий период тарифов на грузовые перевозки, без учета изменения за этот период структуры перевезенных грузов по разнообразным признакам. За услугу-представитель принимается перевозка одной тонны массового груза определенным видом транспорта на фиксированное расстояние. В качестве весов используются доходы данного вида транспорта от перевозок грузов за базисный период.

ВНЕШНЕ- ЭКОНОМИЧЕСКАЯ ДЕЯТЕЛЬНОСТЬ



Внешняя торговля 340

*Деятельность предприятий
с участием иностранного
капитала* 366

*Методологические
пояснения* 368



Раздел включает статистические данные о внешней торговле области с зарубежными странами и странами СНГ.

ВНЕШНЯЯ ТОРГОВЛЯ ¹⁾

ЭКСПОРТ ТОВАРОВ

(в фактически действовавших ценах; миллионов долларов США)

	1992	1995	1996	1997	1998	1999	2000	2001	2002
Всего	88.0	193.1	206.9	182.3	158.3	94.9	114.7	100.0	97.9
в том числе:									
со странами вне СНГ	88.0	117.5	106.0	97.1	85.2	56.3	52.7	47.9	60.3
со странами СНГ	...	75.6	100.9	85.2	73.1	38.6	62.0	52.1	37.6

ИМПОРТ ТОВАРОВ

(в фактически действовавших ценах; миллионов долларов США)

	1992	1996 ²⁾	1997 ²⁾	1998 ²⁾	1999	2000	2001	2002
Всего	30.5	178.2	194.4	246.3	222.4	228.8	187.6	129.4
в том числе:								
со странами вне СНГ	30.5	105.8	117.5	91.9	73.4	39.3	35.8	23.7
со странами СНГ	...	72.4	76.9	154.4	149.0	189.5	151.8	105.7

¹⁾ Без учета официально не регистрируемого экспорта (импорта).

²⁾ В связи с отменой с 1 июля 1995г. таможенного оформления товаров, перемещаемых через границу между Российской Федерацией и Республикой Беларусь, сведения об импорте в торговле с республикой Беларусь не учитывались.

ВНЕШНЯЯ ТОРГОВЛЯ СО СТРАНАМИ ВНЕ СНГ

ЭКСПОРТ ТОВАРОВ ¹⁾

(в фактически действовавших ценах; миллионов долларов США)

	1992	1995	1996	1997	1998	1999	2000	2001	2002
Всего	88.0	117.5	106.0	97.1	85.2	56.3	52.7	47.9	60.3
Австрия	0.2	0.3	0.1	-	0.1	-	-	0.0	0.1
Австралия	-	-	-	0.3	-	0.0	-	-	-
Алжир	-	0.5	-	-	-	-	-	-	0.1
Аргентина	-	-	0.1	0.2	0.2	0.0	0.3	0.1	0.0
Афганистан	-	0.1	-	-	-	0.1	-	-	0.2
Бельгия	1.5	0.4	0.1	-	0.0	0.0	0.0	0.0	0.0
Багамские острова	-	0.1	-	-	-	-	-	-	-
Бангладеш	-	-	-	-	-	-	-	-	0.1
Болгария	0.0	0.2	0.2	0.2	0.2	0.2	0.1	0.4	2.4
Босния	-	-	0.2	-	-	-	0.0	-	0.0
Бразилия	-	0.1	0.3	0.5	0.1	0.2	0.6	0.4	0.0
Великобритания	0.2	0.2	0.1	0.1	-	-	0.0	0.0	0.0
Венгрия	0.6	3.1	3.7	7.5	4.8	0.9	4.5	3.5	6.0
Вьетнам	-	0.0	0.4	0.2	0.2	0.3	0.4	0.6	0.6
Германия	2.6	4.1	4.7	2.6	1.5	1.1	0.2	0.7	0.8
Греция	-	-	-	0.8	-	0.1	0.1	0.0	-
Гвинея	-	-	0.3	-	0.0	0.2	0.2	0.2	0.1
Дания	-	0.0	0.0	-	-	0.0	0.0	0.1	0.5
Египет	-	-	-	-	-	0.1	-	0.1	0.0
Ирландия	-	1.5	0.1	0.6	-	0.0	0.0	0.0	0.0
Испания	0.0	0.1	0.1	0.1	0.3	0.1	0.0	0.1	3.9
Италия	3.1	2.8	3.0	2.4	1.8	2.1	4.1	3.0	4.7
Израиль	-	0.0	-	-	0.0	-	0.0	0.0	-
Индия	-	-	0.7	-	0.1	0.1	0.0	0.1	0.3
Индонезия	-	-	-	-	-	-	0.0	0.0	-
Иран	-	0.1	0.5	0.1	-	0.1	0.1	0.0	0.1
Канада	0.1	-	-	-	0.0	-	-	0.0	-
Кот-Д'Ивуар	-	-	-	-	-	-	0.0	0.0	0.0
Кипр	-	0.3	-	0.1	0.1	-	-	-	0.0
Китай	-	0.7	3.8	1.4	5.5	4.3	0.1	9.6	3.9
КНДР	-	-	0.2	-	-	-	-	-	-
Латвия	-	1.8	5.7	5.2	4.1	0.8	0.8	0.8	0.6
Литва	-	2.8	5.2	3.0	2.5	1.1	0.6	2.1	1.1
Люксембург	-	0.1	-	-	0.1	-	-	-	-
Македония	-	0.2	0.2	0.2	0.0	0.0	0.0	-	-
Малайзия	-	-	0.0	-	-	0.1	0.0	0.0	0.0
Марокко	-	-	-	-	-	-	-	-	0.2

продолжение

	1992	1995	1996	1997	1998	1999	2000	2001	2002
Монголия	-	0.6	0.0	0.2	0.1	0.1	-	0.3	1.1
Нидерланды	0.0	1.0	0.4	0.2	0.6	0.2	0.2	0.1	1.2
Норвегия	-	-	-	-	0.0	0.1	0.1	0.0	0.0
Объединенные									
Арабские Эмираты	-	0.9	0.8	0.6	0.4	0.5	0.1	-	0.1
Пакистан	-	-	-	-	-	0.2	0.1	0.1	0.2
Панама	-	-	-	0.1	-	-	-	-	-
Польша	23.1	32.0	23.4	18.8	15.8	8.0	11.0	5.0	1.5
Португалия	-	-	-	-	-	-	-	0.3	-
Перу	-	-	-	-	-	0.2	0.0	0.0	0.0
Румыния	-	0.0	-	0.3	0.0	0.1	0.0	0.1	3.1
Саудовская									
Аравия	-	0.3	-	0.7	-	-	-	-	3.2
США	-	0.3	1.3	1.4	3.6	1.9	3.1	2.4	0.9
Сингапур	-	-	-	-	-	0.4	0.5	0.2	0.3
Сирия	-	0.3	0.1	-	0.0	-	-	-	-
Словения	-	-	0.0	-	0.3	0.0	-	-	0.0
Словакия	-	11.2	6.6	7.2	4.8	16.1	12.9	6.9	11.4
Тунис	-	-	-	-	-	0.0	-	-	-
Турция	-	1.3	0.1	-	0.1	-	0.0	0.2	0.0
Таиланд	-	0.0	-	0.1	0.1	-	0.0	0.0	-
Тайвань	-	0.2	0.1	0.1	0.0	-	0.0	0.0	0.0
Уругвай	-	-	0.1	-	-	-	-	-	-
Хорватия	-	-	-	-	-	-	-	0.0	0.3
Финляндия	-	0.3	0.0	-	0.1	0.1	0.0	0.0	0.4
Филиппины	-	-	-	0.1	0.1	0.0	0.0	0.0	-
Франция	0.2	0.3	0.6	0.5	0.2	0.2	0.1	0.0	0.8
Чехия	54.5	33.9	32.1	35.3	33.8	15.2	11.9	9.3	9.3
Швеция	0.6	1.6	1.3	0.6	0.3	0.3	0.1	0.0	0.0
Швейцария	1.3	7.5	0.0	-	0.1	-	0.0	0.0	0.0
Эстония	-	6.3	2.5	4.0	1.6	0.8	0.5	0.7	0.7
Югославия	-	-	6.9	1.4	1.6	-	-	0.4	0.1
Япония	-	-	-	-	-	-	0.0	0.1	0.0

¹⁾Без учета официально не регистрируемого импорта.

ИМПОРТ ТОВАРОВ ¹⁾

(в фактически действовавших ценах; миллионов долларов США)

	1992	1996	1997	1998	1999	2000	2001	2002
Всего	30.5	105.8	117.5	91.9	73.4	39.3	35.8	23.7
Австрия	1.4	0.2	0.7	0.5	0.1	-	0.1	0.5
Австралия	0.1	-	0.4	-	-	-	-	-
Аргентина	-	-	-	0.0	-	-	0.0	0.0
Бельгия	0.6	1.7	1.1	0.4	0.9	-	0.0	0.1
Болгария	0.0	0.1	0.1	0.1	0.1	-	0.1	0.3
Бразилия	-	7.1	13.0	4.6	11.0	1.6	4.3	0.9
Великобритания	-	1.6	2.3	3.0	0.6	2.6	0.7	0.1
Венгрия	0.5	2.1	0.8	1.1	0.6	0.2	1.1	0.3
Вьетнам	-	-	-	0.1	0.0	0.0	0.0	0.0
Гватемала	-	-	-	3.9	2.5	-	-	-
Германия	3.1	13.6	12.6	11.9	6.6	10.3	6.0	6.8
Греция	-	0.1	0.1	0.0	0.0	0.0	0.0	-
Гвинея	-	-	-	-	-	0.0	0.0	0.0
Гибралтар	-	-	-	-	-	-	-	0.1
Дания	-	0.8	0.8	0.2	0.1	0.2	2.6	0.9
Ирландия	-	0.1	-	0.0	0.1	0.0	0.0	0.0
Испания	-	0.1	0.3	0.5	0.4	0.6	0.3	1.1
Италия	0.5	21.6	19.8	12.7	8.7	5.0	2.2	1.5
Израиль	-	0.0	0.2	0.0	-	0.0	0.0	-
Индия	-	5.1	1.4	1.0	2.3	0.1	0.2	0.3
Индонезия	-	-	-	-	0.1	0.0	0.0	-
Иран	-	-	-	0.0	0.0	0.0	0.0	0.0
Канада	-	2.4	0.1	-	-	-	0.0	-
Кот-Д'Ивуар	-	0.5	1.9	1.4	0.8	0.9	0.6	1.1
Китай	-	1.8	2.9	2.5	1.6	1.5	0.8	0.9
КНДР	-	-	0.1	-	0.0	-	0.0	-
Куба	-	8.4	-	-	7.6	-	6.1	-
Латвия	-	2.1	4.4	1.0	0.1	0.2	0.6	0.2
Литва	-	0.5	2.2	2.0	2.0	0.9	0.3	0.1
Мавритания	-	-	-	-	-	-	-	0.1
Македония	-	0.4	1.6	1.8	0.6	0.0	-	-
Малайзия	-	0.0	0.1	0.1	0.2	0.1	0.0	0.2
Мексика	-	-	0.1	-	0.0	0.0	0.0	0.0
Нидерланды	0.1	0.5	0.3	2.2	5.3	0.7	1.1	0.4
Норвегия	-	0.5	-	0.1	-	0.1	0.1	0.0
Пакистан	-	-	-	-	-	0.0	0.0	0.0
Португалия	-	-	0.1	0.0	-	-	0.0	-
Польша	9.6	2.2	5.1	2.3	1.8	0.3	0.2	0.9
Перу	-	-	-	-	-	0.0	0.0	0.0
Республика Корея	-	0.1	-	0.2	0.4	0.4	0.5	0.5
Румыния	-	0.2	1.2	0.8	0.9	0.4	0.0	0.0
Саудовская	-	-	-	0.0	0.0	-	-	0.0
Аравия								
США	-	5.1	11.8	3.8	3.0	0.5	0.8	1.7
Сингапур	-	0.0	-	-	0.0	0.0	0.0	0.0
Словения	-	0.0	0.2	0.6	0.9	-	-	0.0
Словакия	-	1.5	0.5	0.2	0.0	0.6	1.0	0.4

	1992	1996	1997	1998	1999	2000	продолжение	
							2001	2002
Сянган (Гонконг)	-	0.0	0.1	0.2	0.1	0.1	0.0	0.0
Турция	0.2	2.0	3.6	1.8	1.3	0.5	0.7	0.3
Таиланд	-	-	-	0.0	-	0.0	0.0	-
Тайвань	-	0.4	0.5	1.2	0.6	0.7	0.3	0.0
Финляндия	0.3	4.6	5.2	3.2	3.1	1.8	0.4	0.5
Филиппины	-	0.9	0.5	-	-	0.0	0.0	-
Франция	0.2	1.9	2.9	3.8	1.5	3.8	0.5	2.2
Чехия	10.7	8.3	11.8	10.8	0.9	0.5	0.0	0.0
Чили	-	-	-	0.1	-	-	-	-
Швеция	0.3	1.9	2.1	1.6	1.0	0.2	0.4	0.3
Швейцария	0.2	0.2	0.3	1.6	3.3	1.3	2.3	0.2
Эстония	-	0.4	1.5	0.5	0.1	0.1	0.0	0.1
Югославия	0.7	0.0	1.0	1.1	-	-	0.0	0.0
Япония	2.0	0.7	1.8	6.9	1.0	2.7	1.5	0.7
Прочие	-	4.1	-	0.1	1.2	0.4	-	-

¹⁾ Без учета официально не регистрируемого импорта.

ВНЕШНЯЯ ТОРГОВЛЯ ОБЛАСТИ СО СТРАНАМИ СНГ¹⁾

ЭКСПОРТ ТОВАРОВ

(в фактически действовавших ценах; миллионов долларов США)

	1995	1996	1997	1998	1999	2000	2001	2002
Всего	75.6	100.9	85.2	73.1	38.6	62.0	52.1	37.6
Азербайджан	0.1	0.9	0.5	1.0	0.4	0.1	0.2	0.4
Армения	0.5	0.2	0.6	0.8	0.4	0.3	0.1	0.2
Белоруссия	9.1	18.9	19.5	13.8	5.0	5.0	4.6	3.5
Грузия	0.0	0.3	0.4	0.2	0.1	0.1	0.1	0.2
Казахстан	3.6	7.2	6.8	3.7	2.0	3.7	4.8	5.1
Киргизия	0.3	1.6	1.5	0.9	0.2	0.1	0.1	0.1
Молдавия	1.8	3.4	3.0	1.6	0.8	0.3	0.7	0.9
Таджикистан	0.2	0.4	0.9	0.4	0.5	0.5	0.2	0.2
Туркмения	0.1	0.1	0.1	0.0	0.0	1.2	2.6	0.4
Узбекистан	3.1	4.8	2.3	1.9	0.5	1.7	2.1	1.4
Украина	56.8	63.1	49.6	48.8	28.7	49.0	36.6	25.2

ИМПОРТ ТОВАРОВ

(в фактически действовавших ценах; миллионов долларов США)

	1996	1997	1998	1999 ²⁾	2000 ²⁾	2001 ²⁾	2002 ²⁾
Всего	72.4	76.9	154.4	149.0	189.5	151.8	105.7
Азербайджан	0.6	0.4	0.1	2.0	0.2	0.0	0.0
Армения	0.2	0.2	0.3	0.5	0.2	1.2	0.0
Белоруссия	29.7	30.8	27.2	22.5
Грузия	0.2	0.2	0.0	0.0	0.4	0.1	0.1
Казахстан	5.4	4.7	2.4	1.5	3.1	2.0	0.3
Киргизия	0.2	1.2	1.3	1.6	0.0	0.1	0.0
Молдавия	2.3	12.0	8.1	2.9	1.4	0.6	0.7
Таджикистан	0.6	0.2	0.6	0.6	0.6	0.1	0.1
Туркмения	-	0.1	-	-	0.0	0.0	0.0
Узбекистан	1.5	1.8	1.4	2.4	2.3	2.7	0.3
Украина	61.4	56.0	139.5	107.8	150.5	117.8	81.7
Прочие	-	0.1	0.7	-	-	-	-

¹⁾ Без учета официально не регистрируемого экспорта (импорта).

²⁾ С 1999 г. с учетом Белоруссии.

ЭКСПОРТ ВАЖНЕЙШИХ ВИДОВ ТОВАРОВ¹⁾

	1995		1996		1997	
	количес- тво	стоимость, тыс. долл. США	количес- тво	стоимость, тыс. долл. США	количес- тво	стоимость, тыс. долл. США
Рыба свежая и свежемороженая, т	15.0	20.0	20.1	26.4	-	-
Молоко и сливки, тыс. т	1.5	1807.0	2.2	2646.2	1.3	1573.1
Ячмень, тыс. т	135.3	5794.0	0.3	21.6	36.0	3173.8
Мука пшеничная, тыс. т	1.3	224.0	0.4	145.5	0.2	51.1
Масло подсолнечное, т	-	-	12.7	11.5	-	-
Сахар свекловичный, т	-	-	66.7	35.0	-	-
Сахар белый, тыс. т	0.4	258.0	3.0	1638.6	0.7	321.4
Патока, тыс. т	6.3	428.0	16.4	1691.6	2.9	209.7
Спирт этиловый крепостью не менее 80 об.%, тыс. л	2698.9	2319.0	586.9	696.5	-	-
Водка, тыс. л.100 % спирта	...	973.0	202.9	1009.5	249.6	1400.1
Руды и концентраты железные, млн. т	4.4	88371.0	2.6	70945.9	3.4	74933.1
Каучук синтетический, тыс.т	0.0	6.0	0.2	428.9	0.2	472.1
Шины пневматические, шт.	13396	982.0	15350	3955.7	57612	1626.3
Шкуры крупного рогатого скота, т	232.3	313.0	328.7	272.9	733.3	573.4
Лесоматериалы обработанные, тыс. т	0.0	2.0	0.1	31.6	0.1	11.7
Лесоматериалы необработанные, тыс. м ³	-	-	0.0	3.1	0.4	17.6

продолжение

	1998		1999		2000	
	коли- чество	стоимость, тыс. долл. США	коли- чество	стоимость, тыс. долл. США	коли- чество	стоимость, тыс. долл. США
Рыба свежая и свежемороженая, т	11.0	19.7	-	-	-	-
Молоко и сливки, тыс. т	1.4	1444.0	0.7	575.9	0.0	17.0
Ячмень, тыс. т	0.1	2.9	4.0	216.0	2.9	297.0
Мука пшеничная, тыс. т	1.1	212.6	0.1	7.0	0.1	14.0
Масло подсолнечное, т	-	-	-	-	-	-
Сахар свекловичный, т	-	-	-	-	-	-
Сахар белый, тыс. т	2.4	918.3	2.7	792.5	2.1	583.2
Патока, тыс. т	10.3	709.4	-	-	-	-
Спирт этиловый крепостью не менее 80 об.%, тыс. л	-	-	-	-	-	-
Водка, тыс. л. 100 % спирта	3.5	18.1	-	-	-	-
Руды и концентраты железные, млн. т	2.9	70768.8	2.6	41177.9	2.9	37707.9
Каучук синтетический, тыс. т	0.7	1086.6	6.2	4287.8	6.3	5511.8
Шины пневматические, шт.	109776	846.4	12227	297.9	324284	4465.2
Шкуры крупного рогатого скота, т	184.1	210.9	18.4	22.4	59.0	77.6
Лесоматериалы обработанные, тыс. т	0.1	7.3	0.3	33.2	0.2	27.4
Лесоматериалы необработанные, тыс. м ³	0.0	2.7	0.1	15.6	-	-

продолжение

	2001		2002	
	количество	стоимость, тыс. долл. США	количество	стоимость, тыс. долл. США
Рыба свежая и свежемороженая, т	-	-	-	-
Молоко и сливки, тыс. т	-	-	-	-
Ячмень, тыс. т	-	-	1.8	91.0
Мука пшеничная, тыс. т	0.1	18.0	0.1	7.0
Масло подсолнечное, т	-	-	-	-
Сахар свекловичный, т	7.2	3.0	-	-
Сахар белый, тыс. т	-	-	-	-
Патока, тыс. т	-	-	-	-
Спирт этиловый крепостью не менее 80 об.%, тыс. л	-	-	-	-
Водка, тыс. л. 100 % спирта	-	-	-	-
Руды и концентраты железные, млн. т	1.8	23101.6	2.6	35699.7
Каучук синтетический, тыс. т	3.0	3061.1	0.3	189.3
Шины пневматические, шт.	-	-	-	-
Шкуры крупного рогатого скота, т	-	-	-	-
Лесоматериалы обработанные, тыс. т	0.0	8.7	0.0	0.6
Лесоматериалы необработанные, тыс.м ³	0.1	3.6	-	-

	продолжение					
	1995		1996		1997	
	коли- чество	стоимость, тыс. долл. США	коли- чество	стоимость, тыс. долл. США	коли- чество	стоимость, тыс. долл. США
Бумага газетная, тыс. т	0.1	64.0	1.1	698.1	2.3	1194.2
Ткани хлопчатобу- мажные, тыс. т	0.0	40.0	0.0	47.3	0.0	1.0
Черные металлы, тыс. т	0.1	37.0	1.7	1096.8	3.2	2222.8
Отходы и лом черных металлов, тыс. т	0.0	2028.0	4.9	446.8	7.8	595.6
Цветные металлы и изделия из них, тыс. т	0.1	324.0	0.3	701.9	0.4	382.0
Свинец и изделия из него, т	-	-	1440.1	163.9	720.9	49.7
Машины и обору- дование – всего	-	14648.0	-	14314.4	-	9613.6
в том числе:						
Холодильники, шт.	117	28.0	12	4.1	29	10.5
Бульдозеры, шт.	...	4.0	6	350.7	-	-
Машины стираль- ные, шт.	373	29.0	192	10.9	140	14.5
Станки металло- режущие, шт.	1	3.0	2	14.0	-	-
Машины штампо- вочные, гибочные, шт.	4	6.0	2	2.7	2	6.8
Подшипники качения	-	9305.0	-	9790.4	-	6168.7
Машины элект- рические и обору- дование – всего	-	14427.0	-	12851.5	-	6886.5

продолжение

	1998		1999		2000	
	коли- чество	стоимость, тыс. долл. США	коли- чество	стоимость, тыс. долл. США	коли- чество	стоимость, тыс. долл. США
Бумага газетная, тыс. т	1.3	507.6	-	-	-	-
Ткани хлопчатобу- мажные, тыс. т	-	-	...	23.2	...	247.5
Черные металлы, тыс. т	2.6	1323.5	1.1	418.4	17.9	3866.7
Отходы и лом черных металлов, тыс. т	17.5	1041.0	17.8	404.7	26.2	981.9
Цветные металлы и изделия из них, тыс. т	1.6	1046.3	0.1	115.2	0.0	44.1
Свинец и изделия из него, т	0.0	0.1	-	-	-	-
Машины и обору- дование – всего	-	8545.3	-	6858.6	-	5316.2
в том числе:						
Холодильники, шт.	180	50.9	401	83.4	-	-
Бульдозеры, шт.	13	494.4	8	447.6	1	25.9
Машины стираль- ные, шт.	300	12.4	-	-	-	-
Станки металло- режущие, шт.	-	-	-	-	1	0.0
Машины штампо- вочные, гибочные, шт.	1	10.3	-	-	-	-
Подшипники качения	-	5384	-	3338.8	-	2881.9
Машины элект- рические и обору- дование – всего	-	7407.5	-	4643.3	-	5308.8

продолжение

	2001		2002	
	количество	стоимость, тыс. долл. США	количество	стоимость, тыс. долл. США
Бумага газетная, тыс. т	0.0	14.9	-	-
Ткани хлопчатобу- мажные, тыс. т	0.0	95.5	0.2	473.8
Черные металлы, тыс. т	2.2	1699.3	0.3	219.5
Отходы и лом черных металлов, тыс. т	4.7	197.8	7.8	332.2
Цветные металлы и изделия из них, тыс. т	0.3	1213.5	0.0	3.9
Свинец и изделия из него, т	-	-	-	-
Машины и обору- дование – всего	-	...	-	...
в том числе:				
Холодильники, шт.	50	3.2	-	-
Бульдозеры, шт.	-	-	-	-
Машины стираль- ные, шт.	940	16.6	2040	36.0
Станки металло- режущие, шт.	8	8.0	4	1.3
Машины штампо- вочные, гибочные, шт.	-	-	-	-
Подшипники качения	-	2519.0	-	2673.0
Машины элект- рические и обору- дование – всего	-	...	-	...

продолжение

ВНЕШНЕЭКОНОМИЧЕСКАЯ ДЕЯТЕЛЬНОСТЬ 351

	1995		1996		1997	
	коли- чество	стоимость, тыс. долл. США	коли- чество	стоимость, тыс. долл. США	коли- чество	стоимость, тыс. долл. США
в том числе:						
Аккумуляторы электрические, тыс. шт.	739.8	10381.0	167.3	9253.7	107.8	4544.7
Телевизоры, шт.	9	6.0	48	9.4	55	7.3
Локомотивы и подвижной состав- всего	-	22.0	-	4121.9	-	1.7
Средства наземного транспорта-всего	-	2010.0	-	4492.8	-	817.5
в том числе:						
Тракторы, шт.	7	13.0	14	104.6	2	30.4
Автобусы, шт.	6	30.0	9	112.4	6	18.0
Автомобили легковые, шт.	74	594.0	135	1120.6	29	285.8
Автомобили грузовые, шт.	124	830.0	98	2237.3	8	92.4
Летательные аппараты и их части	-	-	-	4460.3	-	696.0
Суда, лодки и другие плавучие средства	-	-	-	8.6	-	-
Приборы, лабора- торное и меди- цинское оборудо- вание	-	909.0	-	587.8	-	354.9
продолжение						
	1998		1999		2000	

352 ВНЕШНЕЭКОНОМИЧЕСКАЯ ДЕЯТЕЛЬНОСТЬ

	коли- чество	стоимость, тыс. долл. США	коли- чество	стоимость, тыс. долл. США	коли- чество	стоимость, тыс. долл. США
в том числе:						
Аккумуляторы						
электрические,						
тыс. шт.	73.5	3622.9	...	1566.4	...	2876.6
Телевизоры, шт.	-	-	-	-	-	-
Локомотивы и						
подвижной состав-						
всего	-	0.6	-	116.1	-	28.8
Средства наземного						
транспорта –						
всего	-	1161.8	-	760.6	-	796.4
в том числе:						
Тракторы, шт.	38	388.0	5	89.5	12	55.0
Автобусы, шт.	7	66.9	-	-	-	-
Автомобили						
легковые, шт.	20	159.8	-	-	-	-
Автомобили						
грузовые, шт.	6	83.1	36	225.0	21	155.3
Летательные						
аппараты и их части						
	-	8.8	-	-	-	-
Суда, лодки и						
другие плавучие						
средства						
	-	-	-	-	-	-
Приборы, лабора-						
торное и меди-						
цинское оборудо-						
вание	-	1363.1	-	3178.5	-	217.7

продолжение

	2001		2002	
	количество	стоимость, тыс. долл. США	количество	стоимость, тыс. долл. США
в том числе:				
Аккумуляторы электрические, тыс. шт.	6.5	314.0	8.2	302.0
Телевизоры, шт.	-	-	-	-
Локомотивы и подвижной состав- всего	-	-	-	-
Средства наземного транспорта – всего	-	...	-	...
в том числе:				
Тракторы, шт.	-	-	1.0	14.3
Автобусы, шт.	-	-	-	-
Автомобили легковые, шт.	1	6.8	1.0	4.1
Автомобили грузовые, шт.	13	87.4	5.0	55.2
Летательные аппараты и их части	-	-	-	-
Суда, лодки и другие плавучие средства	-	-	-	-
Приборы, лабора- торное и меди- цинское оборудо- вание	-	1519.9	-	336.0

¹⁾ Без учета официально не регистрируемого экспорта.

ИМПОРТ ВАЖНЕЙШИХ ВИДОВ ТОВАРОВ ¹⁾

	1996		1997		1998	
	коли - чество	стоимость, тыс. долл. США	коли - чество	стоимость, тыс. долл. США	коли - чество	стоимость, тыс. долл. США
Мясо свежемороженое, тыс. т	0.1	225.1	0.2	212.3	0.1	166.4
Рыба свежая и свежемороженая, т	728.6	750.9	18.0	14.7	-	-
Молоко и сливки, тыс. т	12.9	2226.8	1.3	484.7	2.1	2221.3
Масло сливочное, т	371.2	952.0	96.2	187.6	-	-
Цитрусовые плоды, свежие или сушеные, т	241.3	154.5	127.5	131.8	-	-
Кофе, т	0.0	0.2	-	-	-	-
Зерновые хлеба-всего	-	1894.8	-	1122.1	-	1199.5
в том числе:						
Пшеница, т	7620.6	1458.9	6304.2	993.6	6160.8	757.0
Ячмень, тыс. т	2.7	398.1	0.0	4.3	-	-
Кукуруза, тыс. т	0.1	37.7	2.7	98.8	0.9	442.5
Рис, т	1.2	0.1	32.0	25.4	-	-
Мука пшеничная, тыс. т	1.2	421.1	0.4	112.1	0.9	328.2
Масло подсолнечное, т	4361.4	3158.3	255.1	222.8	145.2	117.6
Изделия и консервы из мяса, т	41.6	137.6	90.0	274.3	316.9	992.1
Сахар тростниковый, тыс. т	42.4	15465.2	37.0	12974.7	28.6	8509.1
Сахар свекловичный, т	88.9	43.5	-	-	-	-
Сахар белый, тыс. т	17.0	8516.9	5.4	2389.6	6.0	3576.2
Какао-бобы, т	283.4	458.5	1200.7	1875.9	748.9	1352.4

продолжение

Сводный статистический ежегодник 2003

	1999 ²⁾		2000 ²⁾	
	количество	стоимость, тыс. долл. США	количество	стоимость, тыс. долл. США
Мясо свежемороженое, тыс.т	1.7	1569.2	0.1	176.2
Рыба свежая и свежемороженая, т	251.4	75.0	-	-
Молоко и сливки, тыс. т	0.5	721.3	0.1	115.0
Масло сливочное, т	-	-	98.3	151.1
Цитрусовые плоды, свежие или сушеные, т	-	-	-	-
Кофе, т	-	-	-	-
Зерновые хлеба всего	-	619.6	-	3951.8
в том числе:				
Пшеница, т	4247.5	379.7	27269.1	2411.6
Ячмень, тыс. т	-	-	-	-
Кукуруза, тыс. т	0.3	239.9	1.8	1540.2
Рис, т	-	-	-	-
Мука пшеничная, тыс. т	-	-	-	-
Масло подсолнечное, т	1767.8	701.2	1288.5	381.8
Изделия и консервы из мяса, т	1040.8	1877.2	402.0	459.5
Сахар тростниковый, тыс. т	127.9	21088.8	9.3	1560.5
Сахар свекловичный, т	-	-	-	-
Сахар белый, тыс. т	0.4	213.9	-	-
Какао-бобы, т	-	-	-	-

продолжение

356 ВНЕШНЕЭКОНОМИЧЕСКАЯ ДЕЯТЕЛЬНОСТЬ

	2001 ²⁾		2002 ²⁾	
	количес- тво	стоимость, тыс. долл. США	количес- тво	стоимость, тыс. долл. США
Мясо свежее- мороженое, тыс. т	0.1	168.3	0.2	174.8
Рыба свежая и свежемороже- ная, т	-	-	-	-
Молоко и сливки, тыс. т	0.2	198.0	1.0	709.7
Масло сливоч- ное, т	149.1	189.4	-	-
Цитрусовые плоды, свежие или сушеные, т	-	-	0.0	7.3
Кофе, т	-	-	-	-
Зерновые хлеба- всего	-	1741.0	-	2112.8
в том числе:				
Пшеница, т	-	-	60.0	13.0
Ячмень, тыс. т	-	-	-	-
Кукуруза, тыс. т	1.3	153.0	20.6	2099.8
Рис, т	-	-	-	-
Мука пшенич- ная, тыс. т	0.0	12.2	-	-
Масло подсол- нечное, т	1767.6	699.5	1060.3	586.6
Изделия и кон- сервы из мяса, т	-	-	-	-
Сахар тростни- ковый, тыс. т	46.2	10404. 8	5.0	925.0
Сахар свекло- вичный, т	-	-	-	-
Сахар белый, тыс. т	-	-	-	-
Какао-бобы, т	565.2	583.6	526.4	1111.6

продолжение

ВНЕШНЕЭКОНОМИЧЕСКАЯ ДЕЯТЕЛЬНОСТЬ 357

	1996		1997		1998	
	количес- тво	стоимость, тыс. долл. США	количес- тво	стоимость, тыс. долл. США	количес- тво	стоимость, тыс. долл. США
Напитки алко – гольные и без- алкогольные – всего	-	925.2	-	309.3	-	105.9
Крепкие спир- тные напит – ки, тыс. л.						
100% спирта	6.0	156.6	-	-	-	-
Водка, тыс. л.						
100% спирта	19.3	146.5	-	-	-	-
Прочие спирт – ные напитки, ликеры, тыс. л.						
100 % спирта	4.4	6.2	-	-	-	-
Уголь каменный, тыс. т	43.5	1055.6	5.0	263.9	2.7	200.0
Продукты не- органической химии – всего	-	1274.6	-	1576.1	-	2202.7
в том числе:						
Сода каусти – ческая, т	60.0	5.2	0.0	0.1	-	-
Фармацевтиче- ские продукты- всего	-	2288.9	-	4572.4	-	3704.3
в том числе:						
Лекарствен – ные средства	-	2271.5	-	4399.3	-	3634.5
Пластмассы и изделия из них – всего	-	2552.6	-	4874.6	-	8201.5

	1999 ²⁾		2000 ²⁾	
	коли - чество	стоимость, тыс. долл. США	коли — чество	стоимость, тыс. долл. США
Напитки алко- гольные и без- алкогольные- всего	-	68.7	-	47.9
Крепкие спир- тные напит- ки, тыс. л.				
100% спирта	-	-	-	-
Водка, тыс. л.				
100 % спирта	-	-	-	-
Прочие спирт- ные напитки, ликеры, тыс. л.				
100 % спирта	-	-	-	-
Уголь каменный, тыс. т	-	-	-	-
Продукты не- органической химии- всего	-	1218.8	-	832.0
в том числе:				
Сода каусти- тическая, т	-	-	-	-
Фармацевтичес- кие продукты всего	-	1032.7	-	76.5
в том числе:				
Лекарствен- ные средства	-	1020.3	-	39.3
Пластмассы и изделия из них - всего	-	7032.7	-	1879.6

продолжение

	2001 ²⁾		2002 ²⁾	
	количество	стоимость, тыс. долл. США	количество	стоимость, тыс. долл. США
Напитки алкоголь- ные и без- алкогольные- всего	-	2.0	-	11.3
Крепкие спир- тные напит- ки, тыс. л.				
100% спирта	-	-	-	-
Водка, тыс. л.				
100 % спирта	-	-	-	-
Прочие спирт- ные напитки, ликеры, тыс. л.				
100 % спирта	-	-	-	-
Уголь каменный, тыс. т	0.3	1.9	-	-
Продукты не- органической химии- всего	-	200.0	-	400.0
в том числе:				
Сода каусти- ческая, т	-	-	-	-
Фармацевтичес- кие продукты всего	-	...	-	...
в том числе:				
Лекарствен- ные средства	-	...	-	...
Пластмассы и изделия из них - всего	-	6763.0	-	8300.7

	продолжение					
	1996		1997		1998	
	количес- тво	стоимость, тыс. долл. США	количес- тво	стоимость, тыс. долл. США	количес- тво	стоимость, тыс. долл. США
Каучук синтетический, т	215.9	414.2	213.2	559.6	271.7	569.7
Ткани хлопчатобумажные, т	71.8	556.0	13.1	56.2	108.2	515.4
Одежда и принадлежности одежды трикотажные	-	104.9	-	2.5	-	20.2
Одежда и принадлежности одежды текстильные	-	429.6	-	321.0	-	2588.3
Черные металлы, тыс. т	19.0	7253.2	29.3	10359.5	85.9	39114.4
Отходы и лом черных металлов, тыс. т	21.7	9.7	-	-	0.0	0.1
Трубы, тыс. т	5.6	6320.1	6.4	5558.8	30.8	23435.1
Медь и изделия из нее, т	24.1	75.8	228.1	1739.3	2.8	27.8
Алюминий и изделия из него, т	56.0	307.7	21.4	62.1	42.8	100.9
Цинк и изделия из него, т	-	0.4	132.0	95.5	0.0	0.1
Прочие недрагоценные металлы, т	128.7	655.2	170.0	705.0	255.8	836.6
Машины и оборудование – всего	-	39390.2	-	41789.9	-	41695.5
в том числе:						
Бульдозеры, шт.	11	236.2	4	119.1	3	63.1

ВНЕШНЕЭКОНОМИЧЕСКАЯ ДЕЯТЕЛЬНОСТЬ 361

	1999 ²⁾		2000 ²⁾	
	коли- чество	стоимость, тыс. долл. США	коли - чество	стоимость, тыс. долл. США
Каучук синтетический, т	337.3	746.1	107.0	244.6
Ткани хлопчатобумажные, т	...	1004.0	...	1507.4
Одежда и принадлежности одежды трикотажные	-	69.0	-	222.3
Одежда и принадлежности одежды текстильные	-	777.9	-	295.6
Черные металлы, тыс. т	97.1	31487.8	160.4	43106.6
Отходы и лом черных металлов, тыс. т	0.0	0.6	-	-
Трубы, тыс. т	33.4	16843.6	104.2	39671.4
Медь и изделия из нее, т	4.9	36.3	9.7	32.4
Алюминий и изделия из него, т	16.2	33.4	8.6	25.9
Цинк и изделия из него, т	-	-	-	-
Прочие драгоценные металлы, т	-	-	-	-
Машины и оборудование - всего	-	31769.4	-	36800.5
в том числе:				
Бульдозеры, шт.	2	235.5	2	166.7

	продолжение			
	2001 ²⁾		2002 ²⁾	
	количество	стоимость, тыс. долл. США	количество	стоимость, тыс. долл. США
Каучук синтетический, т	585.0	1351.4	137.6	225.5
Ткани хлопчатобумажные, т	-	-	-	-
Одежда и принадлежности одежды				
трикотажные	-	338.0	-	225.3
Одежда и принадлежности одежды				
текстильные	-	...	-	...
Черные металлы, тыс. т	40.8	12511.6	2.4	1589.4
Отходы и лом черных металлов, тыс. т	-	-	-	-
Трубы, тыс. т	22.3	8893.9	6.1	3866.3
Медь и изделия из нее, т	12.1	55.5	56.1	120.0
Алюминий и изделия из него, т	5.1	13.0	4.2	19.8
Цинк и изделия из него, т	-	-	-	-
Прочие недрагоценные металлы, т	-	-	-	-
Машины и оборудование - всего	-	...	-	...
в том числе:				
Бульдозеры, шт.	1	156.3	3	66.7

продолжение

	1996		1997		1998	
	коли –	стоимость,	коли –	стоимость,	коли –	стоимость,
	чество	тыс. долл.	чество	тыс. долл.	чество	тыс. долл.
	США		США		США	
Машины штамповочные и гибочные, шт.	110	28.6	-	-	-	-
Машины для автоматичес- кой обработки информации	-	13.3	-	17.0	-	329.8
Электрические машины и оборудование-всего	-	5335.2	-	7936.8	-	14571.6
в том числе:						
Телевизоры, шт.	6	3.2	1	8.6	5	5.4
Локомотивы и подвижной состав- всего	-	3067.7	-	6362.2	-	551.0
в том числе:						
Вагоны, шт.	10	502.5	40	3180.5	-	-
Средства наземного тран- спорта- всего	-	7234.1	-	5809.7	-	13487.4
в том числе:						
Тракторы, шт.	18	372.1	22	398.5	63	1692.9
Автобусы, шт.	12	123.0	35	968.4	41	1003.6
Автомобили						
легковые, шт.	970	2824.4	1413	3378.3	1072	2270.4
Автомобили						
грузовые, шт.	25	2556.4	172	613.2	154	6207.0
Приборы, лабораторное и медицинское оборудование	-	1251.3	-	11743.5	-	1999.4
Мебель	-	1407.7	-	2342.3	-	812.0

продолжение

	1999 ²⁾		2000 ²⁾	
	коли - чество	стоимость, тыс. долл. США	коли - чество	стоимость, тыс. долл. США
Машины штамповочные и гибочные, шт.	4	21.8	-	-
Машины для автоматичес- кой обработки информации	-	407.6	-	66.2
Электрические машины и оборудование-всего	-	5706.0	-	6175.7
в том числе:				
Телевизоры, шт.	-	-	-	-
Локомотивы и подвижной состав- всего	-	112.2	-	349.7
в том числе:				
Вагоны, шт.	-	-	-	-
Средства наземного тран- спорта- всего	-	12475.0	-	12537.3
в том числе:				
Тракторы, шт.	147	1865.1	80	567.4
Автобусы, шт.	31	722.1	35	874.5
Автомобили легковые, шт.	905	1220.3	632	671.0
Автомобили грузовые, шт.	62	2922.1	82	3335.9
Приборы, лабораторное и медицинское оборудование	-	4704.7	-	642.6
Мебель	-	1573.5	-	634.0

продолжение

	2001 ²⁾		2002 ²⁾	
	коли - чество	стоимость, тыс. долл. США	коли - чество	стоимость, тыс. долл. США
Машины штамповочные и гибочные, шт.	-	-	-	-
Машины для автоматичес- кой обработки информации	-	200.0	-	-
Электрические машины и оборудование-всего	-	...	-	...
в том числе:				
Телевизоры, шт.	-	...	-	...
Локомотивы и подвижной состав- всего	-	...	-	...
в том числе:				
Вагоны, шт.	-	-	14	213.4
Средства наземного тран- спорта- всего	-	...	-	...
в том числе:				
Тракторы, шт.	94	2029.0	80	1212.1
Автобусы, шт.	8	744.9	3	277.1
Автомобили				
легковые, шт.	1	30.5	-	-
Автомобили				
грузовые, шт.	48	1042.1	86	3194.5
Приборы, лабораторное и медицинское оборудование	-	1064.0	-	622.5
Мебель	-	...	-	...

¹⁾ Без учета официально не регистрируемого импорта.

²⁾ С 1999 г. с учетом Белоруссии.

ДЕЯТЕЛЬНОСТЬ ПРЕДПРИЯТИЙ С УЧАСТИЕМ ИНОСТРАННОГО КАПИТАЛА

ОСНОВНЫЕ ПОКАЗАТЕЛИ ДЕЯТЕЛЬНОСТИ ПРЕДПРИЯТИЙ С УЧАСТИЕМ ИНОСТРАННОГО КАПИТАЛА¹⁾

	1992	1995	1996	1997	1998
Число действующих предприятий (на конец года)	10	47	48	40	28
Объем продукции работ, услуг (в фактически действовавших ценах), тыс.руб., до 1998 г. - млн. руб.	1014.5	214482.3	266636.6	327353.7	790258.0
Среднесписочная численность работников, чел.	611	2544	2699	2321	3491
Расходы на оплату труда, тыс.руб., до 1998 г. - млн. руб.	64.7	16709.1	38253.5	46174.2	98699.0
Экспорт (в фактически действовавших ценах), тыс. долл. США ²⁾	6115.1	11437.8	7787.3	4736.9	...
Импорт (в фактически действовавших ценах), тыс. долл. США	6923.5	3383.9	11393.6	11314.7	...
Объем реализации продукции на внутреннем рынке, млн. руб. ²⁾	1541.2	187490.5	381252.4	416553.5	...

продолжение

	1999	2000	2001	2002
Число действующих предприятий (на конец года)	31	30	30	50
Объем продукции работ, услуг (в фактически действовавших ценах), тыс. руб.	1376302.9	1802937.6	1922083.6	7926537.4
Среднесписочная численность работников, чел.	3594	4325	5083	23119
Расходы на оплату труда, тыс. руб.	152483.3	189554.4	214691.0	926077.7
Экспорт (в фактически действовавших ценах), тыс. долл. США ²⁾
Импорт (в фактически действовавших ценах), тыс. долл. США
Объем реализации продукции на внутреннем рынке, тыс. руб. ²⁾

¹⁾ Включая данные по странам СНГ.

²⁾ Включая продукцию, произведенную на других предприятиях.

**РАСПРЕДЕЛЕНИЕ ПРЕДПРИЯТИЙ
С УЧАСТИЕМ ИНОСТРАННОГО КАПИТАЛА
ПО ОТРАСЛЯМ ЭКОНОМИКИ в 2002 г.**

	Число действующих предприятий	Среднесписочная численность работников, чел.	Объем продукции, (работ, услуг), тыс. руб.	Расходы на оплату труда, тыс. руб.
Всего	50	23119	7926537.4	926077.7
в том числе:				
промышленность	21	16550	6797613.1	796620.4
сельское хозяйство	8	2974	824027.6	94286.4
строительство	2	25	14413.4	1358.7
транспорт и связь	4	3317	73820.3	16283.0
торговля и общепит	12	202	207266.9	16152.8
материально-техническое снабжение и сбыт	1	2	372.0	16.0
прочие виды деятельности сферы материального производства	1	40	7949.0	1073.6
здравоохранение, физическая культура и социальное обеспечение	1	9	1075.1	286.8

**ЧИСЛО ДЕЙСТВУЮЩИХ ПРЕДПРИЯТИЙ
С УЧАСТИЕМ ИНОСТРАННОГО КАПИТАЛА
НА 1 ЯНВАРЯ 2003 г.¹⁾**

Со странами СНГ		С зарубежными странами	
Белоруссия	3	Австрия	2
Молдавия	2	Багамские острова	3
Украина	10	Великобритания	2
		Венгрия	1
		Виргинские острова	1
		Вьетнам	1
		Германия	3
		Гибралтар	1
		Дания	1
		Италия	3
		Кипр	5
		Латвия	1
		Люксембург	1
		Нидерланды	1
		Панама	5
		Польша	2
		США	1
		Турция	2
		Чехия	1

¹⁾Предприятие может иметь несколько стран партнеров.

МЕТОДОЛОГИЧЕСКИЕ ПОЯСНЕНИЯ

Учет экспорта товаров производится по ценам FOB или Франко-граница страны-экспортера, т.е. в цену товара включаются его стоимость и расходы по доставке до сухопутной границы или до порта отгрузки страны-экспортера.

Учет **импорта** товаров производится по ценам CIF или Франко-граница страны-импортера, т.е. в цену товара включается его стоимость и расходы по страхованию и транспортировке товара до границы страны-импортера.

Экспорт - вывоз из страны товаров отечественного производства, а также реэкспорт товаров. К товарам отечественного производства относятся также товары иностранного происхождения, ввезенные в страну и подвергшиеся существенной переработке, изменяющей основные качественные или технические характеристики товаров.

Импорт - ввоз товаров в страну. В импорт включаются ввезенные товары, предназначенные для потребления в экономике страны, для реэкспорта, и товары, закупаемые для отечественных организаций за границей, для потребления на месте. К реэкспортным товарам относятся товары, ввезенные в страну, а затем вывезенные за границу без переработки.

Данные за 1992, 1995гг. приведены на основе государственной статистической отчетности, за 1996-2002гг. - на основе таможенной статистики и государственной статистической отчетности.

Предприятия с участием иностранного капитала. Основным юридическим документом, регламентирующим порядок создания, виды и условия деятельности, порядок ликвидации таких предприятий является Закон РСФСР «Об иностранных инвестициях в РСФСР», в котором устанавливается правовой режим иностранных инвестиций на территории Российской Федерации.

В соответствии с Законом «Об иностранных инвестициях в РСФСР» на территории России могут создаваться и действовать:

- предприятия с долевым участием иностранных инвестиций (совместные предприятия), а также их дочерние предприятия и филиалы;

- предприятия, полностью принадлежащие иностранным инвесторам, а также их дочерние предприятия и филиалы;

- филиалы иностранных юридических лиц.

Предприятие с иностранными инвестициями может быть создано либо путем его учреждения, либо в результате приобретения иностранным инвестором доли участия (пая, акций) в ранее учрежденном предприятии без иностранных инвестиций или приобретения такого предприятия полностью.

города и районы области

<i>Население</i>	372
<i>Труд</i>	378
<i>Уровень жизни населения</i>	384
<i>Образование</i>	387
<i>Здравоохранение</i>	390
<i>Охрана окружающей среды</i>	393
<i>Предприятия и организации</i>	395
<i>Промышленность</i>	399
<i>Сельское хозяйство</i>	400
<i>Строительство</i>	415
<i>Транспорт</i>	421
<i>Услуги населению</i>	423
<i>Финансы</i>	427
<i>Инвестиции</i>	429

НАСЕЛЕНИЕ

Численность постоянного населения

(на начало года; тысяч человек)

	1993	1996	1997	1998	1999	2000	2001	2002	2003
Все население									
Область	1336.7	1342.9	1338.8	1332.4	1323.5	1311.5	1298.9	1284.5	1269.0
г.Курск	433.2	438.1	440.2	441.3	441.2	439.3	437.4	434.5	431.4
г.Железногорск	91.3	94.9	95.6	96.3	97.0	97.5	98.2	98.7	98.9
г.Курчатов	45.3	47.4	47.7	48.0	48.3	48.2	48.3	48.6	49.1
г.Льгов	25.2	24.8	24.4	24.1	23.9	23.6	23.3	23.0	22.7
г.Щигры	21.4	21.2	21.1	20.9	20.9	20.6	20.5	20.3	20.2
Беловский	25.0	24.6	24.3	24.1	23.7	23.2	22.8	22.4	21.9
Большесолдатский	17.9	18.0	17.8	17.5	17.2	17.0	16.8	16.5	16.2
Глушковский	31.2	30.7	30.5	30.1	29.6	29.4	29.1	28.7	28.0
Горшеченский	25.7	25.5	25.2	24.8	24.5	24.1	23.6	22.9	22.2
Дмитриевский	29.9	28.8	28.4	28.0	27.4	26.6	25.6	24.8	24.0
Железногорский	21.4	21.4	21.4	21.4	21.2	20.9	20.6	20.1	19.6
Золотухинский	31.4	31.3	31.1	30.9	30.6	30.1	29.5	28.9	28.4
Касторенский	28.4	27.7	27.4	26.7	26.0	25.3	24.4	23.8	23.0
Коньшевский	18.4	18.0	17.8	17.4	17.0	16.7	16.4	16.2	15.8
Кореневский	23.4	23.4	23.3	23.0	22.7	22.5	22.2	21.8	21.5
Курский	51.0	53.9	53.3	52.6	51.8	51.0	50.0	49.0	47.9
Курчатовский	23.8	23.4	23.2	23.0	22.8	22.5	22.4	22.1	21.8
Льговский	22.4	21.8	21.6	21.3	20.9	20.7	20.3	19.9	19.4
Мантуровский	20.0	19.6	19.4	19.0	18.5	18.1	17.8	17.3	16.9
Медвенский	21.1	21.1	20.8	20.7	20.5	20.4	20.3	20.3	20.1
Обоянский	39.3	39.1	38.9	38.7	38.3	37.8	37.1	36.2	35.4
Октябрьский	24.9	24.5	24.3	24.2	24.1	23.9	23.8	23.8	23.7
Поныровский	15.7	15.4	15.2	14.9	14.6	14.3	14.1	13.8	13.6
Пристенский	24.1	24.1	24.0	23.6	23.1	22.5	22.0	21.6	21.1
Рыльский	45.6	46.2	46.2	46.1	45.8	45.5	45.2	44.9	44.7
Советский	27.0	26.3	25.9	25.6	25.2	24.9	24.5	24.1	23.7
Солнцевский	22.1	21.8	21.5	21.3	21.0	20.9	20.6	20.3	20.1
Суджанский	34.2	34.6	34.4	34.3	33.9	33.7	33.4	33.1	32.5
Тимский	16.8	16.8	16.5	16.3	16.1	15.8	15.4	15.1	14.8
Фатежский	27.3	27.1	26.8	26.5	26.3	26.2	26.0	25.7	25.3
Хомутовский	20.1	19.7	19.5	19.2	19.0	18.6	18.2	17.8	17.3
Черемисиновский	14.4	14.2	13.9	13.6	13.5	13.2	13.0	12.6	12.5
Щигровский	17.8	17.5	17.2	17.0	16.9	16.5	16.1	15.7	15.3

продолжение

	1993	1996	1997	1998	1999	2000	2001	2002	2003
Городское население									
Область	792.3	803.8	806.2	807.2	806.7	803.6	800.3	796.1	791.0
г.Курск	433.2	438.1	440.2	441.3	441.2	439.3	437.4	434.5	431.4
г.Железногорск	91.3	94.9	95.6	96.3	97.0	97.5	98.2	98.7	98.9
г.Курчатов	45.3	47.4	47.7	48.0	48.3	48.2	48.3	48.6	49.1
г.Льгов	25.2	24.8	24.4	24.1	23.9	23.6	23.3	23.0	22.7
г.Щигры	21.4	21.2	21.1	20.9	20.9	20.6	20.5	20.3	20.2
Беловский	-	-	-	-	-	-	-	-	-
Большесолдатский	-	-	-	-	-	-	-	-	-
Глушковский	11.4	11.3	11.3	11.2	11.0	11.1	11.1	11.1	10.9
Горшеченский	7.1	7.1	7.1	7.2	7.1	7.0	6.9	6.7	6.6
Дмитриевский	13.7	13.5	13.4	13.4	13.2	13.0	12.6	12.4	12.1
Железногорский	2.4	2.7	2.7	2.8	2.7	2.7	2.7	2.6	2.5
Золотухинский	5.5	5.5	5.5	5.5	5.5	5.4	5.3	5.2	5.2
Касторенский	11.0	11.0	11.0	10.8	10.6	10.4	10.1	10.0	9.7
Коньшевский	4.5	4.6	4.6	4.6	4.5	4.5	4.5	4.5	4.5
Кореневский	7.1	7.1	7.2	7.0	7.0	7.0	7.0	6.9	6.9
Курский	-	-	-	-	-	-	-	-	-
Курчатовский	12.4	12.3	12.2	12.2	12.2	12.2	12.2	12.1	12.0
Льговский	-	-	-	-	-	-	-	-	-
Мантуровский	-	-	-	-	-	-	-	-	-
Медвенский	4.6	4.8	4.8	4.8	4.9	5.0	5.0	5.1	5.1
Обоянский	15.8	15.9	15.9	15.9	15.9	15.6	15.3	14.9	14.6
Октябрьский	5.5	5.5	5.5	5.6	5.6	5.6	5.6	5.7	5.7
Поныровский	5.0	5.1	5.0	4.9	4.9	4.8	4.8	4.7	4.7
Пристенский	9.6	9.6	9.7	9.6	9.4	9.3	9.1	9.0	8.8
Рыльский	19.0	19.5	19.7	19.7	19.7	19.6	19.6	19.6	19.7
Советский	7.5	7.7	7.6	7.6	7.4	7.6	7.5	7.5	7.5
Солнцевский	4.9	5.0	5.0	5.0	4.9	5.0	4.9	4.9	4.9
Суджанский	8.1	8.2	8.2	8.2	8.1	8.0	7.9	7.9	7.8
Тимский	4.3	4.4	4.3	4.3	4.3	4.3	4.2	4.2	4.1
Фатежский	5.9	6.0	6.0	5.9	6.0	6.0	6.0	5.9	5.8
Хомутовский	5.6	5.5	5.5	5.4	5.5	5.4	5.4	5.3	5.2
Черемисиновский	5.0	5.1	5.0	5.0	5.0	4.9	4.9	4.8	4.4
Щигровский	-	-	-	-	-	-	-	-	-

	продолжение								
	1993	1996	1997	1998	1999	2000	2001	2002	2003
Сельское население									
Область	544.4	539.1	532.6	525.2	516.8	507.9	498.6	488.4	478.0
Беловский	25.0	24.6	24.3	24.1	23.7	23.2	22.8	22.4	21.9
Большесолдатский	17.9	18.0	17.8	17.5	17.2	17.0	16.8	16.5	16.2
Глушковский	19.8	19.4	19.2	18.9	18.6	18.3	18.0	17.6	17.1
Горшеченский	18.6	18.4	18.1	17.6	17.4	17.1	16.7	16.2	15.6
Дмитриевский	16.2	15.3	15.0	14.6	14.2	13.6	13.0	12.4	11.9
Железногорский	19.0	18.7	18.7	18.6	18.5	18.2	17.9	17.5	17.1
Золотухинский	25.9	25.8	25.6	25.4	25.1	24.7	24.2	23.7	23.2
Касторенский	17.4	16.7	16.4	15.9	15.4	14.9	14.3	13.8	13.3
Коньшевский	13.9	13.4	13.2	12.8	12.5	12.2	11.9	11.7	11.3
Кореневский	16.3	16.3	16.1	16.0	15.7	15.5	15.2	14.9	14.6
Курский	51.0	53.9	53.3	52.6	51.8	51.0	50.0	49.0	47.9
Курчатовский	11.4	11.1	11.0	10.8	10.6	10.3	10.2	10.0	9.8
Льговский	22.4	21.8	21.6	21.3	20.9	20.7	20.3	19.9	19.4
Мантуровский	20.0	19.6	19.4	19.0	18.5	18.1	17.8	17.3	16.9
Медвенский	16.5	16.3	16.0	15.9	15.6	15.4	15.3	15.2	15.0
Обоянский	23.5	23.2	23.0	22.8	22.4	22.2	21.8	21.3	20.8
Октябрьский	19.4	19.0	18.8	18.6	18.5	18.3	18.2	18.1	18.0
Поныровский	10.7	10.3	10.2	10.0	9.7	9.5	9.3	9.1	8.9
Пристенский	14.5	14.5	14.3	14.0	13.7	13.2	12.9	12.6	12.3
Рыльский	26.6	26.7	26.5	26.4	26.1	25.9	25.6	25.3	25.0
Советский	19.5	18.6	18.3	18.0	17.8	17.3	17.0	16.6	16.2
Солнцевский	17.2	16.8	16.5	16.3	16.1	15.9	15.7	15.4	15.2
Суджанский	26.1	26.4	26.2	26.1	25.8	25.7	25.5	25.2	24.7
Тимский	12.5	12.4	12.2	12.0	11.8	11.5	11.2	10.9	10.7
Фатежский	21.4	21.1	20.8	20.6	20.3	20.2	20.0	19.8	19.5
Хомутовский	14.5	14.2	14.0	13.8	13.5	13.2	12.8	12.5	12.1
Черемисиновский	9.4	9.1	8.9	8.6	8.5	8.3	8.1	7.8	8.1
Щигровский	17.8	17.5	17.2	17.0	16.9	16.5	16.1	15.7	15.3

**РАСПРЕДЕЛЕНИЕ ЧИСЛЕННОСТИ ПОСТОЯННОГО НАСЕЛЕНИЯ
ПО ПОЛУ И ОСНОВНЫМ ВОЗРАСТНЫМ ГРУППАМ на 1 января 2002г.**

(тысяч человек)

	Все население	в том числе		из общей численности – население в возрасте		
		мужчины	женщины	моложе трудоспособного	трудоспособном	старше трудоспособного
Область	1284.5	592.9	691.6	224.6	744.0	315.9
г.Курск	434.5	197.7	236.8	72.0	277.9	84.6
г.Железногорск	98.7	46.8	51.9	18.0	64.6	16.1
г.Курчатов	48.6	24.3	24.3	10.1	33.9	4.6
г.Льгов	23.0	10.2	12.8	4.0	12.9	6.1
г.Щигры	20.3	9.3	11.0	3.5	11.8	5.0
Беловский	22.4	10.2	12.2	4.0	11.6	6.8
Большесолдатский	16.5	7.6	8.9	2.9	8.4	5.2
Глушковский	28.6	13.0	15.6	5.0	14.1	9.5
Горшеченский	23.0	10.5	12.5	4.0	11.4	7.6
Дмитриевский	24.8	11.0	13.8	4.0	12.9	7.9
Железногорский	20.0	9.5	10.5	3.1	10.7	6.2
Золотухинский	28.9	13.5	15.4	5.3	15.9	7.7
Касторенский	23.7	10.9	12.8	4.2	12.1	7.4
Коньшевский	16.2	7.4	8.8	2.7	7.6	5.9
Кореневский	21.8	10.1	11.7	4.1	11.0	6.7
Курский	49.0	22.7	26.3	8.3	27.1	13.6
Курчатовский	22.1	10.5	11.6	3.5	12.0	6.6
Льговский	19.9	9.0	10.9	3.2	9.5	7.2
Мантуровский	17.3	8.0	9.3	3.5	8.3	5.5
Медвенский	20.3	9.3	11.0	3.3	10.6	6.4
Обоянский	36.2	16.4	19.8	6.4	19.1	10.7
Октябрьский	23.8	11.2	12.6	4.5	13.3	6.0
Поныровский	13.9	6.4	7.5	3.1	7.0	3.8
Пристенский	21.5	9.8	11.7	4.1	10.3	7.1
Рыльский	44.9	20.7	24.2	7.2	25.5	12.2
Советский	24.1	11.2	12.9	4.6	12.6	6.9
Солнцевский	20.4	9.5	10.9	3.7	10.2	6.5
Суджанский	33.1	15.4	17.7	6.0	17.7	9.4
Тимский	15.1	7.1	8.0	3.0	7.4	4.7
Фатежский	25.7	12.0	13.7	4.7	13.0	8.0
Хомутовский	17.8	8.4	9.4	3.0	9.2	5.6
Черемисиновский	12.7	6.0	6.7	2.6	6.6	3.5
Щигровский	15.7	7.3	8.4	3.0	7.8	4.9

**РОЖДАЕМОСТЬ, СМЕРТНОСТЬ
И ЕСТЕСТВЕННЫЙ ПРИРОСТ НАСЕЛЕНИЯ**

	Число родившихся			Число умерших			Естественный прирост, убыль(-)		
	1992	2001	2002	1992	2001	2002	1992	2001	2002
Область	12929	10506	10489	19734	23576	23876	-6805	-13070	-13387
г.Курск	4119	3830	3981	4577	6345	6367	-458	-2515	-2386
г.Железногорск	932	883	845	707	1089	1218	225	-206	-373
г.Курчатов	511	475	467	225	336	350	286	139	117
г.Льгов	235	174	200	391	479	461	-156	-305	-261
г.Щигры	207	145	188	335	411	402	-128	-266	-214
Беловский	228	202	183	512	533	491	-284	-331	-308
Большесолдатский	164	93	107	373	360	402	-209	-267	-295
Глушковский	281	255	232	662	740	709	-381	-485	-477
Горшеченский	263	184	177	522	550	596	-259	-366	-419
Дмитриевский	281	157	124	607	628	614	-326	-471	-490
Железногорский	144	117	134	339	514	469	-195	-397	-335
Золотухинский	304	213	226	541	592	615	-237	-379	-389
Касторенский	287	194	184	523	543	558	-236	-349	-374
Коньшевский	172	127	100	378	405	387	-206	-278	-287
Кореневский	253	214	208	467	484	485	-214	-270	-277
Курский	420	405	390	961	1208	1200	-541	-803	-810
Курчатовский	167	134	112	462	481	491	-295	-347	-379
Льговский	184	139	128	558	541	532	-374	-402	-404
Мантуровский	248	126	124	322	375	401	-74	-249	-277
Медвенский	162	139	131	380	471	463	-218	-332	-332
Обоянский	351	267	273	781	818	810	-430	-551	-537
Октябрьский	270	186	188	372	451	461	-102	-265	-273
Поныровский	202	124	120	267	296	287	-65	-172	-167
Пристенский	260	170	182	498	476	546	-238	-306	-364
Рыльский	394	285	307	812	905	930	-418	-620	-623
Советский	273	207	158	492	538	527	-219	-331	-369
Солнцевский	220	152	144	415	479	468	-195	-327	-324
Суджанский	349	271	256	628	666	715	-279	-395	-459
Тимский	181	128	109	291	317	282	-110	-189	-173
Фатежский	262	187	194	446	562	603	-184	-375	-409
Хомутовский	197	113	111	344	344	366	-147	-231	-255
Черемисиновский	178	94	115	235	292	279	-57	-198	-164
Щигровский	230	116	91	311	347	391	-81	-231	-300

ОБЩИЕ КОЭФФИЦИЕНТЫ РОЖДАЕМОСТИ, СМЕРТНОСТИ, ЕСТЕСТВЕННОГО ПРИРОСТА НАСЕЛЕНИЯ

(на 1000 населения)

	Родившихся			Умерших			Естественный прирост, убыль (-)		
	1992	2001	2002	1992	2001	2002	1992	2001	2002
Область	9.7	8.1	8.2	14.7	18.2	18.6	-5.0	-10.1	-10.4
г.Курск	9.4	8.7	9.1	10.5	14.4	14.6	-1.1	-5.7	-5.5
г.Железногорск	10.3	9.0	8.6	7.8	11.1	12.3	2.5	-2.1	-3.7
г.Курчатов	11.2	9.7	9.4	4.9	6.8	7.1	6.3	2.9	2.3
г.Льгов	9.2	7.4	8.6	15.3	20.4	19.8	-6.1	-13.0	-11.2
г.Щигры	9.7	7.1	9.3	15.7	20.1	19.8	-6.0	-13.0	-10.5
Беловский	9.2	8.9	8.2	20.6	23.6	22.1	-11.4	-14.7	-13.9
Большесолдатский	9.1	5.6	6.6	20.7	21.7	24.7	-11.6	-16.1	-18.1
Глушковский	9.0	8.8	8.1	21.2	25.5	24.9	-12.2	-16.7	-16.8
Горшеченский	10.3	7.9	7.8	20.5	23.6	26.4	-10.2	-15.7	-18.6
Дмитриевский	9.5	6.3	5.1	20.5	25.2	25.5	-11.0	-18.9	-20.4
Железногорский	6.9	5.8	6.8	16.2	25.6	23.9	-9.3	-19.8	-17.1
Золотухинский	9.8	7.4	8.0	17.5	20.7	21.9	-7.7	-13.3	-13.9
Касторенский	10.2	8.0	7.9	18.5	22.4	23.8	-8.3	-14.4	-15.9
Коньшевский	9.4	7.8	6.3	20.7	24.8	24.2	-11.3	-17.0	-17.9
Кореневский	10.9	9.8	9.6	20.0	22.1	22.5	-9.1	-12.3	-12.9
Курский	8.0	8.0	7.8	18.3	23.8	24.1	-10.3	-15.8	-16.3
Курчатовский	6.9	5.9	5.0	19.1	21.3	22.0	-12.2	-15.4	-17.0
Льговский	8.3	7.0	6.6	25.1	27.3	27.4	-16.8	-20.3	-20.8
Мантуровский	12.5	7.2	7.3	16.2	21.4	23.5	-3.7	-14.2	-16.2
Медвенский	7.8	6.9	6.6	18.3	23.4	23.3	-10.5	-16.5	-16.7
Обоянский	9.0	7.3	7.7	20.1	22.5	22.8	-11.1	-15.2	-15.1
Октябрьский	11.0	7.9	8.0	15.1	19.1	19.6	-4.1	-11.2	-11.6
Поныровский	12.9	8.9	8.8	17.1	21.3	21.1	-4.2	-12.4	-12.3
Пристенский	10.7	7.8	8.5	20.6	21.7	25.5	-9.9	-13.9	-17.0
Рыльский	8.7	6.4	6.9	17.9	20.2	20.9	-9.2	-13.8	-14.0
Советский	10.1	8.5	6.6	18.2	22.1	22.1	-8.1	-13.6	-15.5
Солнцевский	10.0	7.4	7.1	18.8	23.4	23.2	-8.8	-16.0	-16.1
Суджанский	10.2	8.2	7.8	18.4	20.1	21.8	-8.2	-11.9	-14.0
Тимский	10.8	8.4	7.3	17.3	20.7	18.8	-6.5	-12.3	-11.5
Фатежский	9.7	7.3	7.7	16.5	22.0	23.9	-6.8	-14.7	-16.2
Хомутовский	9.9	6.3	6.4	17.2	19.2	21.0	-7.3	-12.9	-14.6
Черемисиновский	12.5	7.3	9.2	16.5	22.8	22.3	-4.0	-15.5	-13.1
Щигровский	13.1	7.4	5.9	17.8	22.2	25.6	-4.7	-14.8	-19.7

ТРУД

**ЧИСЛЕННОСТЬ НЕЗАНЯТОГО НАСЕЛЕНИЯ, СОСТОЯЩЕГО
НА УЧЕТЕ В ОРГАНАХ ГОСУДАРСТВЕННОЙ СЛУЖБЫ ЗАНЯТОСТИ**
(на конец года; человек)

	Лица, незанятые трудовой деятельностью, ищущие работу - всего							
	1995	1996	1997	1998	1999	2000	2001	2002
Область	9368	13947	8815	11439	8153	6787	7153	10116
г.Курск	3549	6427	4873	6524	4628	3638	3800	5539
г.Железнодорожск	1766	2485	736	842	835	771	758	892
Беловский	92	99	55	79	63	56	73	75
Большесолдатский	91	87	46	82	70	68	77	59
Глушковский	148	153	94	127	76	56	85	135
Горшеченский	95	102	128	128	120	83	99	152
Дмитриевский	58	48	66	81	51	59	40	46
Железнодорожский	155	334	65	81	58	81	79	115
Золотухинский	284	252	142	207	69	78	53	110
Касторенский	110	99	52	94	91	58	146	129
Коньшевский	63	82	64	72	42	58	64	75
Кореневский	50	41	36	58	44	36	40	47
Курский	325	462	268	273	213	228	249	526
Курчатовский	577	804	704	893	521	401	421	529
Льговский	117	104	111	220	84	118	114	163
Мантуровский	99	105	94	64	57	47	51	63
Медвенский	139	284	97	85	59	52	51	53
Обоянский	206	245	109	108	119	101	101	229
Октябрьский	97	125	53	84	60	35	83	102
Поныровский	68	143	69	72	75	53	64	65
Пристенский	201	231	133	109	87	59	53	52
Рыльский	30	115	97	195	121	81	91	106
Советский	110	148	83	140	111	82	50	95
Солнцевский	139	145	79	83	35	41	54	47
Суджанский	204	209	182	136	103	87	72	127
Тимский	59	102	75	64	56	52	60	64
Фатежский	101	76	43	99	47	91	75	104
Хомутовский	69	66	45	60	53	44	79	126
Черемисиновский	56	74	54	58	33	45	47	66
Щигровский	310	300	162	321	172	128	124	225

продолжение

	Из них имеют статус безработного							
	1995	1996	1997	1998	1999	2000	2001	2002
Область	9006	13527	8714	11338	7998	6594	7044	10051
г.Курск	3298	6118	4798	6477	4505	3458	3728	5498
г.Железногорск	1696	2423	725	831	818	768	748	890
Беловский	92	99	55	79	63	56	73	75
Большесолдатский	88	82	46	81	70	68	77	58
Глушковский	148	153	94	127	76	56	85	135
Горшеченский	94	98	128	124	120	83	89	152
Дмитриевский	58	48	65	81	51	59	40	46
Железногорский	146	325	63	73	58	81	79	111
Золотухинский	280	251	142	207	69	78	50	110
Касторенский	110	98	52	94	91	58	146	114
Коньшевский	63	82	64	72	42	58	64	75
Кореневский	50	40	36	58	44	36	40	47
Курский	316	462	267	270	211	222	248	526
Курчатовский	565	788	699	883	519	401	411	529
Льговский	117	104	111	220	84	118	114	163
Мантуровский	99	105	94	63	53	47	51	63
Медвенский	139	284	97	85	53	52	51	53
Обоянский	206	245	109	108	119	101	101	229
Октябрьский	97	122	53	84	60	35	83	102
Поныровский	68	143	68	69	75	53	63	65
Пристенский	201	231	132	109	87	59	53	51
Рыльский	30	115	97	195	121	81	91	106
Советский	110	148	83	140	111	82	49	95
Солнцевский	139	143	78	82	35	41	54	47
Суджанский	204	209	182	136	103	87	72	127
Тимский	59	102	75	64	56	50	60	64
Фатежский	101	73	43	89	46	89	74	104
Хомутовский	67	66	43	60	53	44	79	125
Черемисиновский	56	73	54	56	33	45	47	66
Щигровский	309	297	161	321	172	128	124	225

Из числа безработных получают пособие по безработице

	1995	1996	1997	1998	1999	2000	2001	2002
Область	8488	13048	8174	10897	6716	5984	6309	8792
г.Курск	3077	5889	4527	6172	3644	3126	3345	4704
г.Железнодорожский	1665	2393	716	828	681	709	698	811
Беловский	73	96	55	76	61	54	72	70
Большесолдатский	77	82	45	81	63	66	75	57
Глушковский	148	153	94	127	73	54	76	129
Горшеченский	77	86	119	119	106	75	85	141
Дмитриевский	55	45	62	79	50	57	40	46
Железнодорожский	142	321	54	73	49	77	73	89
Золотухинский	280	208	123	196	62	73	38	107
Касторенский	110	98	52	94	83	55	130	95
Коньшевский	63	82	64	72	42	58	60	73
Кореневский	45	40	36	57	36	32	37	46
Курский	295	444	244	254	182	190	235	461
Курчатовский	504	743	588	817	457	348	344	461
Льговский	112	104	111	220	75	114	92	147
Мантуровский	94	103	94	63	52	47	49	63
Медвенский	134	274	77	81	49	34	44	45
Обоянский	192	224	102	103	111	96	96	211
Октябрьский	90	122	50	84	55	32	43	74
Поныровский	60	142	53	58	60	51	52	60
Пристенский	177	214	121	108	75	49	38	42
Рыльский	30	113	97	193	96	77	85	97
Советский	106	147	83	140	111	80	47	76
Солнцевский	128	130	73	78	33	39	44	47
Суджанский	202	209	181	136	96	83	71	125
Тимский	59	100	74	64	50	44	59	58
Фатежский	96	71	40	89	42	80	54	84
Хомутовский	67	62	43	59	44	37	66	106
Черемисиновский	31	62	44	56	32	34	44	64
Щигровский	299	291	152	320	146	113	117	203

продолжение

	Заявленная предприятиями потребность в работниках							
	1995	1996	1997	1998	1999	2000	2001	2002
Область	1413	1331	3282	2786	3332	4066	5412	5492
г.Курск	228	464	1020	509	993	1445	1240	3108
г.Железногорск	48	98	200	373	334	326	412	303
Беловский	50	25	165	262	39	94	149	59
Большесолдатский	-	5	7	70	64	64	35	41
Глушковский	11	8	9	40	29	23	69	33
Горшеченский	12	20	21	54	55	42	49	25
Дмитриевский	22	41	25	64	51	90	153	236
Железногорский	157	82	44	134	182	135	211	127
Золотухинский	35	65	118	105	84	72	91	54
Касторенский	13	7	19	28	24	34	31	35
Коньшевский	271	5	29	12	9	6	112	0
Кореневский	-	47	55	32	49	35	45	67
Курский	4	-	532	39	234	408	461	87
Курчатовский	129	78	202	91	353	315	825	355
Льговский	15	27	61	162	136	119	111	110
Мантуровский	24	132	122	116	90	105	152	86
Медвенский	8	9	57	56	30	19	34	9
Обоянский	23	16	35	45	43	47	41	31
Октябрьский	12	26	29	38	32	59	77	50
Поныровский	-	16	8	27	22	24	24	14
Пристенский	13	30	30	57	31	33	116	71
Рыльский	54	29	77	98	80	88	50	22
Советский	19	10	9	10	19	28	391	3
Солнцевский	128	3	26	78	92	209	235	33
Суджанский	7	6	65	38	22	46	119	154
Тимский	18	-	13	45	51	65	61	88
Фатежский	22	34	57	66	43	23	14	63
Хомутовский	70	30	208	96	61	32	46	76
Черемисиновский	2	1	11	4	6	9	10	3
Щигровский	18	17	28	37	74	71	48	149

	Нагрузка незанятого населения на одну заявленную вакансию							
	1995	1996	1997	1998	1999	2000	2001	2002
Область	6.6	10.5	2.7	4.1	2.4	1.7	1.3	1.8
г.Курск	15.6	13.9	4.8	12.8	4.7	2.5	3.1	1.8
г.Железногорск	36.8	25.4	3.7	2.3	2.5	2.4	1.8	2.9
Беловский	1.8	4.0	0.3	0.3	1.6	0.6	0.5	1.3
Большесолдатский	-	17.4	6.6	1.2	1.1	1.1	2.2	1.4
Глушковский	13.5	19.1	10.4	3.2	2.6	2.4	1.2	4.1
Горшеченский	7.9	5.1	6.1	2.3	2.2	2.0	2.0	6.1
Дмитриевский	2.6	1.2	2.6	1.3	1.0	0.7	0.3	0.2
Железногорский	1.0	4.1	1.5	0.5	0.3	0.6	0.4	0.9
Золотухинский	8.1	3.9	1.2	2.0	0.8	1.1	0.6	2.0
Касторенский	8.5	14.1	2.7	3.4	3.8	1.7	4.7	3.7
Коньшевский	0.2	16.4	2.2	6.0	4.7	9.7	0.6	-
Кореневский	-	0.9	0.7	1.8	0.9	1.0	0.9	0.7
Курский	81.2	-	0.5	7.0	0.9	0.6	0.5	6.0
Курчатовский	4.5	10.3	3.5	9.8	1.5	1.3	0.5	1.5
Льговский	7.8	3.9	1.8	1.4	0.6	1.0	1.0	1.5
Мантуровский	4.1	0.8	0.8	0.6	0.6	0.4	0.3	0.7
Медвенский	17.4	31.6	1.7	1.5	2.0	2.7	1.5	5.9
Обоянский	9.0	15.3	3.1	2.4	2.8	2.1	2.5	7.4
Октябрьский	8.1	4.8	1.8	2.2	1.9	0.6	1.1	2.0
Поныровский	-	8.9	8.6	2.7	3.4	2.2	2.7	4.6
Пристенский	15.5	7.7	4.4	1.9	2.8	1.8	0.5	0.7
Рыльский	0.6	4.0	1.3	2.0	1.5	0.9	1.8	4.8
Советский	5.8	14.8	9.2	14.0	5.8	2.9	0.1	31.7
Солнцевский	1.1	48.3	3.0	1.1	0.4	0.2	0.2	1.4
Суджанский	29.1	34.8	2.8	3.6	4.7	1.9	0.6	0.8
Тимский	3.3	-	5.8	1.4	1.1	0.8	1.0	0.7
Фатежский	4.6	2.2	0.8	1.5	1.1	4.0	5.4	1.7
Хомутовский	1.0	2.2	0.2	0.6	0.9	1.4	1.7	1.7
Черемисиновский	28.0	-	4.9	14.5	5.5	5.0	4.7	22.0
Щигровский	17.2	17.6	5.8	8.7	2.3	1.8	2.6	1.5

продолжение

	Уровень зарегистрированной безработицы в % от численности трудоспособного населения							
	1995	1996	1997	1998	1999	2000	2001	2002
Область	1.5	2.3	1.5	2.0	1.3	1.0	1.1	1.6
г.Курск	1.2	2.3	1.8	2.4	1.6	1.3	1.3	2.0
г.Железногорск	2.9	4.2	1.2	1.4	1.3	1.3	1.2	1.4
Беловский	0.8	0.8	0.5	0.7	0.5	0.5	0.6	0.6
Большесолдатский	1.1	1.0	0.6	1.0	0.9	0.8	0.9	0.7
Глушковский	1.1	1.1	0.7	0.9	0.6	0.4	0.6	1.0
Горшеченский	0.8	0.8	1.1	1.1	1.0	0.7	0.8	1.3
Дмитриевский	0.4	0.3	0.5	0.6	0.4	0.4	0.3	0.3
Железногорский	1.4	3.2	0.6	0.7	0.6	0.8	0.7	1.1
Золотухинский	1.8	1.6	0.9	1.3	0.4	0.5	0.3	0.7
Касторенский	0.8	0.7	0.4	0.7	0.7	0.5	1.2	0.9
Коньшевский	0.8	1.0	0.8	1.0	0.6	0.8	0.8	1.0
Кореневский	0.5	0.4	0.3	0.5	0.4	0.3	0.4	0.4
Курский	1.2	1.7	1.0	1.0	0.8	0.8	0.9	1.9
Курчатовский	1.4	1.9	1.6	2.0	1.2	0.9	0.9	1.2
Льговский	0.5	0.5	0.5	1.0	0.4	0.5	0.5	0.7
Мантуровский	1.1	1.1	1.0	0.7	0.6	0.5	0.6	0.7
Медвенский	1.4	2.8	1.0	0.8	0.5	0.5	0.5	0.5
Обоянский	1.1	1.3	0.6	0.6	0.6	0.5	0.5	1.2
Октябрьский	0.8	0.9	0.4	0.7	0.5	0.3	0.6	0.8
Поныровский	0.9	1.9	0.9	1.0	1.1	0.8	0.9	0.9
Пристенский	1.8	2.0	1.2	1.0	0.8	0.6	0.5	0.5
Рыльский	0.1	0.5	0.4	0.8	0.5	0.3	0.4	0.4
Советский	0.8	1.1	0.7	1.1	0.9	0.7	0.4	0.8
Солнцевский	1.4	1.4	0.8	0.8	0.4	0.4	0.5	0.5
Суджанский	1.2	1.2	1.1	0.8	0.6	0.5	0.4	0.7
Тимский	0.7	1.2	0.9	0.8	0.7	0.6	0.8	0.8
Фатежский	0.8	0.6	0.3	0.7	0.4	0.7	0.6	0.8
Хомутовский	0.7	0.7	0.5	0.7	0.6	0.5	0.9	1.3
Черемисиновский	0.8	1.1	0.8	0.8	0.5	0.7	0.7	1.0
Щигровский	1.6	1.5	0.8	1.7	0.9	0.7	0.6	1.2

УРОВЕНЬ ЖИЗНИ НАСЕЛЕНИЯ

СРЕДНЕМЕСЯЧНАЯ НОМИНАЛЬНАЯ НАЧИСЛЕННАЯ
ЗАРАБОТНАЯ ПЛАТА ¹⁾

(рублей; до 1998 г. – тысяч рублей)

	1992	1995	1996	1997	1998	1999	2000	2001	2002
Область	4.7	320.6	534.5	629.5	740.6	1055.8	1453.6	2011.3	2866.0
г.Курск	5.1	370.2	638.1	752.0	914.4	1289.5	1773.2	2410.0	3283.1
г.Железногорск	6.6	426.0	718.3	810.0	989.6	1615.9	2118.3	2633.7	4680.0
г.Курчатов	9.7	634.4	1024.6	1317.7	1542.2	1798.2	2445.9	3988.0	5859.4
г.Льгов	5.4	409.1	612.3	588.1	633.5	890.9	1300.6	1325.0	2206.7
г.Щигры	3.9	319.9	457.2	459.0	514.3	723.9	1041.9	1463.6	2163.0
Беловский	3.2	207.3	346.1	391.9	419.8	647.0	883.8	1094.5	1479.6
Большесолдатский	3.0	200.1	330.2	306.8	365.7	495.4	791.3	1166.0	1649.2
Глушковский	3.8	197.9	299.8	329.4	343.8	512.5	676.9	1283.4	1723.6
Горшеченский	3.7	234.4	348.6	409.1	474.3	648.1	838.8	1150.4	1560.3
Дмитриевский	3.7	212.8	334.4	378.7	403.5	518.0	748.9	1062.0	1728.1
Железногорский	4.3	244.0	442.9	507.3	708.1	1041.3	1463.2	1941.3	2484.5
Золотухинский	4.6	278.0	383.5	424.3	435.0	644.4	859.6	1186.9	1805.1
Касторенский	4.6	280.3	445.0	471.9	523.5	818.0	1146.6	1414.8	1852.9
Коньшевский	2.8	187.9	319.8	351.0	376.1	520.9	741.1	1086.3	1662.0
Кореневский	3.3	241.9	358.9	408.0	431.3	636.7	912.1	1345.7	1765.1
Курский	4.1	252.7	437.0	528.1	599.7	851.3	1088.7	1540.8	2311.5
Курчатовский	4.2	265.7	441.7	469.0	525.2	683.8	883.1	1177.2	1867.9
Льговский	3.4	192.5	305.4	384.5	336.5	438.9	603.0	892.7	1358.1
Мантуровский	3.0	184.7	349.2	450.3	420.0	635.4	823.1	1302.1	1831.4
Медвенский	3.8	247.9	381.8	431.4	664.4	1034.6	1532.7	2345.7	3585.2
Обоянский	3.6	230.6	370.7	416.5	467.2	663.1	904.0	1223.9	1758.8
Октябрьский	3.6	234.3	365.7	408.0	450.7	667.4	889.4	1123.1	1998.6
Поныровский	3.4	236.3	370.3	417.5	440.3	634.6	892.1	1144.0	1722.3
Пристенский	3.4	253.2	416.1	474.3	501.5	732.0	981.0	1425.3	1953.5
Рыльский	3.7	252.2	396.3	429.4	484.1	682.4	882.8	1306.9	1990.0
Советский	4.3	233.0	363.3	402.8	491.8	647.5	968.5	1196.2	1569.9
Солнцевский	2.8	208.3	322.5	349.0	374.2	561.2	732.5	954.3	1502.1
Суджанский	4.1	249.6	394.6	422.6	471.9	642.1	829.2	1152.1	1798.2
Тимский	3.4	225.6	338.5	406.3	469.6	630.2	855.1	1202.5	1588.5
Фатежский	3.8	226.4	345.9	417.3	465.2	602.7	794.2	1188.6	1776.3
Хомутовский	3.0	205.4	334.5	390.0	408.7	582.3	720.6	1001.3	1489.3
Черемисиновский	3.5	216.4	352.3	376.3	381.7	578.3	873.1	1203.3	1509.4
Щигровский	3.4	209.7	311.3	337.0	346.1	510.6	739.8	978.7	1343.3

¹⁾ Область – включая субъекты малого предпринимательства.
Города и районы – без субъектов малого предпринимательства.

**ЧИСЛЕННОСТЬ ПЕНСИОНЕРОВ, СОСТОЯЩИХ НА УЧЕТЕ
В ОРГАНАХ СОЦИАЛЬНОЙ ЗАЩИТЫ НАСЕЛЕНИЯ
НА 1000 НАСЕЛЕНИЯ**
(на конец года; человек)

	1992	1995	1996	1997	1998	1999	2000	2001	2002
Область	285.2	300.7	304.7	307.8	309.0	308.8	308.1	310.4	310.4
г. Курск	203.2	226.4	231.0	236.3	239.6	240.6	242.2	251.1	255.5
г. Железногорск	158.5	213.2	217.9	220.8	225.9	230.1	234.3
г. Курчатов	100.2	126.4	134.8	142.8	150.1	153.7	160.7
г. Льгов	301.1	313.9	320.7	326.1	328.7	322.3	321.2
г. Щигры	281.5	304.9	311.0	320.4	322.7	330.2	326.3
Беловский	371.2	390.0	395.4	397.8	397.7	396.6	395.0	389.6	392.1
Большесолдатский	376.8	381.5	384.1	387.4	383.7	378.0	372.2	367.2	360.1
Глушковский	402.9	413.8	419.1	422.3	425.6	416.0	411.5	409.2	406.7
Горшеченский	387.4	392.1	398.7	400.1	398.2	397.8	397.6	406.4	408.2
Дмитриевский	382.9	387.3	391.1	389.3	388.6	391.6	394.5	389.4	394.1
Железногорский	372.3	394.5	387.2	379.3	376.4	377.7	377.9	262.8 ¹⁾	265.6 ¹⁾
Золотухинский	308.0	315.4	321.2	324.4	325.2	336.9	336.8	392.4	326.6
Касторенский	368.4	377.7	381.7	386.9	392.3	398.6	400.4	394.0	395.0
Коньшевский	428.4	437.9	438.3	441.6	439.6	434.1	432.1	422.0	415.1
Кореневский	366.1	359.6	358.3	358.3	358.3	353.9	353.2	350.5	347.0
Курский	318.1	319.6	327.4	334.5	337.9	334.5	336.3	347.3	347.9
Курчатовский	353.4	360.6	364.4	365.9	366.4	358.3	353.2	226.6 ¹⁾	227.7 ¹⁾
Льговский	444.5	441.1	442.6	445.1	443.1	445.2	435.5	372.4 ¹⁾	371.4 ¹⁾
Мантуровский	353.4	364.5	369.8	376.9	380.5	383.1	381.8	384.0	380.7
Медвенский	376.3	378.2	388.0	390.1	391.4	392.8	382.0	371.7	366.6
Обоянский	343.7	362.0	368.1	371.3	372.8	378.2	379.6	373.7	377.1
Октябрьский	312.4	334.2	340.7	343.2	346.4	351.6	352.2	344.5	337.0
Поныровский	345.7	361.9	363.0	366.2	362.7	365.1	358.6	354.3	354.6
Пристенский	389.0	391.9	395.7	398.3	353.7	398.8	398.0	406.3	391.9
Рыльский	328.7	328.4	330.9	330.2	329.4	326.4	321.5	317.0	309.2
Советский	353.9	365.8	372.8	375.2	375.6	374.7	371.7	372.2	368.4
Солнцевский	379.6	381.6	386.9	390.8	388.8	383.7	376.4	375.9	370.0
Суджанский	352.6	351.8	358.0	361.6	362.1	356.6	354.7	351.6	348.3
Тимский	347.2	356.7	361.2	364.8	367.0	367.8	366.1	368.7	369.7
Фатежский	369.2	392.8	393.4	391.5	386.8	384.1	378.1	367.3	360.4
Хомутовский	371.4	378.1	379.4	379.4	374.6	376.5	371.9	364.9	362.8
Черемисиновский	345.1	350.4	359.0	359.3	355.9	356.9	353.1	345.8	336.4
Щигровский	372.8	378.6	382.4	384.8	381.7	389.7	389.8	352.4 ¹⁾	349.5 ¹⁾

¹⁾ Включая город.

ПЛОЩАДЬ ЖИЛИЩ, ПРИХОДЯЩАЯСЯ НА ОДНОГО ЖИТЕЛЯ
(на конец года; квадратных метров)

	1992	1995	1996	1997	1998	1999	2000	2001	2002
Область	18.9	19.6	19.8	19.9	20.2	20.1	20.4	20.6	20.9
г. Курск	15.4	16.4	16.5	16.6	17.0	17.5	17.8	18.3	18.7
Беловский	25.5	25.7	25.0	25.2	25.7	26.4	26.8	26.9	27.5
Большесолдатский	22.1	21.8	22.0	22.3	22.7	17.9	18.5	19.2	18.7
Глушковский	21.9	22.0	22.3	22.6	23.2	23.4	23.6	24.0	24.6
Горшеченский	26.6	26.9	26.9	27.3	27.7	28.2	28.8	29.7	30.8
Дмитриевский	19.4	19.9	20.2	20.6	21.0	20.3	21.1	21.8	22.5
Железногорский	17.7	18.2	18.2	18.4	18.6	18.7	18.8	19.0	19.2
Золотухинский	19.2	19.7	19.9	20.2	20.4	20.8	21.3	21.0	21.3
Касторенский	22.9	25.1	25.5	26.5	27.4	28.3	28.9	28.5	29.6
Коньшевский	23.3	24.3	24.6	25.2	25.7	26.3	26.8	23.3	23.8
Кореневский	20.0	19.2	19.4	19.7	20.0	20.3	20.5	21.0	21.3
Курский	17.4	18.4	18.9	19.0	19.3	19.6	20.1	20.7	21.3
Курчатовский	17.7	17.8	17.9	18.1	18.2	18.5	18.5	18.6	18.5
Льговский	18.9	19.4	19.7	20.0	20.2	20.5	20.8	21.1	21.5
Мантуровский	25.6	26.6	26.8	27.3	28.1	25.4	22.1	22.6	23.2
Медвенский	23.0	23.6	24.1	24.3	24.5	24.8	25.0	25.0	25.4
Обоянский	18.8	19.6	20.5	20.7	21.0	21.4	21.7	22.0	22.5
Октябрьский	23.1	23.6	23.9	24.1	24.3	24.5	24.7	25.5	25.6
Поныровский	20.5	21.3	21.6	22.0	22.5	21.7	20.8	21.0	21.3
Пристенский	22.7	23.3	23.5	23.8	24.3	21.6	22.2	22.5	22.9
Рыльский	18.4	19.1	19.3	19.3	19.5	19.7	19.7	19.3	19.4
Советский	21.6	21.9	22.6	22.8	23.1	23.4	23.5	23.4	23.7
Солнцевский	22.9	23.3	23.8	23.9	24.3	24.2	24.7	25.1	25.3
Суджанский	19.0	19.1	19.6	19.7	20.0	20.0	20.2	18.8	19.2
Тимский	23.6	23.6	24.2	24.6	24.9	25.8	26.3	27.1	27.5
Фатежский	20.8	21.2	21.0	21.0	21.3	21.2	21.4	21.5	21.5
Хомутовский	19.9	20.6	20.9	21.2	21.5	20.7	21.2	21.3	21.7
Черемисиновский	21.3	21.9	21.1	21.7	21.9	22.4	22.7	23.5	23.8
Щигровский	18.8	19.9	19.7	20.3	20.3	20.8	21.2	21.3	21.6

ОБРАЗОВАНИЕ

ГОСУДАРСТВЕННЫЕ ДНЕВНЫЕ ОБЩЕОБРАЗОВАТЕЛЬНЫЕ ШКОЛЫ

(на начало учебного года)

	Число	Численность учащихся, человек								
	школ	2002/03	1992/93	1995/96	1996/97	1997/98	1998/99	1999/00	2000/01	2001/02
Область	887	169694	184293	185279	185117	181680	176945	170042	163689	156476
г. Курск	66	55585	59599	59877	59809	58682	56880	54641	52066	49712
г. Железногорск	14	13952	14759	14905	14839	14535	14192	13489	13306	12690
г. Курчатов	7	8386	8992	8950	9004	8735	8339	7862	7478	7059
г. Льгов	7	3502	3803	3752	3760	3703	3554	3380	3213	3087
г. Щигры	4	2891	3077	3021	2991	2901	2850	2684	2592	2438
Беловский	34	3268	3598	3544	3552	3467	3326	3261	3193	3087
Большесолдатский	22	2000	2378	2412	2414	2267	2144	2060	1992	1876
Глушковский	26	3595	3969	3957	4020	3925	3855	3793	3693	3566
Горшеченский	34	3003	3329	3246	3226	3140	3109	3045	2954	2815
Дмитриевский	29	3500	3560	3487	3453	3307	3196	3034	2869	2699
Железногорский	18	2612	2755	2704	2673	2629	2503	2334	2189	2056
Золотухинский	32	3814	4266	4280	4222	4168	4073	3948	3763	3604
Касторенский	33	3578	3612	3641	3667	3579	3546	3463	3333	3250
Коньшевский	29	1803	2010	2054	2077	1995	1980	1882	1843	1771
Кореневский	19	2916	3151	3139	3120	3092	3024	2960	2944	2877
Курский	47	5754	6743	6757	6747	6547	6230	5811	5636	5400
Курчатовский	18	2728	2925	2968	2943	2858	2726	2624	2470	2393
Льговский	31	1921	2177	2161	2152	2110	2095	2034	1969	1897
Мантуровский	24	2371	2642	2754	2719	2690	2663	2593	2474	2351
Медвенский	21	2687	2865	2863	2785	2715	2687	2574	2496	2376
Обоянский	41	4657	5128	5232	5221	5213	5085	4969	4835	4677
Октябрьский	16	3795	4034	3980	3949	3987	3899	3748	3612	3474
Поныровский	18	2102	2296	2391	2439	2447	2502	2413	2417	2310
Пристенский	27	2655	3161	3254	3318	3344	3290	3230	3119	3037
Рыльский	41	5063	5622	5735	5765	5579	5428	5208	5007	4756
Советский	37	3224	3520	3593	3588	3496	3439	3384	3268	3155
Солнцевский	27	2549	2825	2864	2850	2867	2813	2709	2634	2516
Суджанский	34	4102	4712	4756	4735	4724	4671	4513	4355	4164
Тимский	23	1968	2219	2271	2317	2271	2282	2164	2106	2021
Фатежский	33	3346	3636	3737	3808	3772	3750	3643	3530	3321
Хомутовский	27	2247	2399	2416	2374	2364	2247	2167	2063	1959
Черемисиновский	20	1911	2124	2121	2088	2095	2084	2020	1944	1891
Щигровский	28	2209	2407	2457	2492	2476	2483	2402	2326	2191

**УДЕЛЬНЫЙ ВЕС УЧАЩИХСЯ ГОСУДАРСТВЕННЫХ ДНЕВНЫХ
ОБЩЕОБРАЗОВАТЕЛЬНЫХ ШКОЛ, ЗАНИМАВШИХСЯ
ВО ВТОРУЮ СМЕНУ, В ОБЩЕЙ ЧИСЛЕННОСТИ УЧАЩИХСЯ**
(на начало учебного года; в процентах)

	1992/93	1995/96	1996/97	1997/98	1998/99	1999/00	2000/01	2001/02	2002/03
Область	18.2	17.9	20.3	20.4	19.6	18.9	17.6	17.1	16.3
г. Курск	30.5	30.0	36.3	37.2	36.5	36.1	34.1	33.9	32.2
г.Железнодорожск	28.2	31.4	33.0	31.9	31.7	30.4	22.0	24.1	23.9
г.Курчатов	29.2	34.0	33.8	35.9	31.2	30.5	28.9	23.3	21.4
г.Льгов	11.5	16.1	17.3	19.3	16.9	17.7	16.6	16.3	17.5
г.Щигры	7.8	-	-	-	-	-	-	-	-
Беловский	2.0	2.6	4.0	2.1	0.6	0.4	0.6	0.3	0.3
Большесолдатский	7.1	15.1	17.2	15.1	14.3	13.1	18.3	19.0	15.9
Глушковский	9.6	11.4	16.5	12.0	13.3	12.1	11.0	10.0	10.5
Горшеченский	0.2	1.3	2.8	3.1	3.9	5.8	4.1	3.2	5.2
Дмитриевский	15.2	17.6	14.6	9.1	10.1	5.8	11.2	6.7	9.5
Железнодорожский	6.0	4.6	-	-	-	-	1.7	-	-
Золотухинский	17.5	21.1	24.8	24.7	21.5	19.2	17.7	17.1	15.9
Касторенский	3.5	4.8	6.0	6.5	7.2	5.3	7.0	6.1	4.3
Коньшевский	4.0	9.3	9.5	13.3	13.3	12.3	9.0	6.8	5.5
Кореневский	15.1	15.8	15.1	12.6	10.6	10.3	8.8	9.2	8.8
Курский	6.3	4.9	5.4	3.6	3.9	3.8	4.6	5.0	7.7
Курчатовский	16.3	11.7	17.5	16.8	14.4	12.8	15.3	7.6	10.5
Льговский	-	1.7	1.4	1.4	1.3	1.1	1.1	0.9	0.8
Мантуровский	6.5	2.0	2.3	1.3	3.0	2.0	1.9	1.7	2.6
Медвенский	12.1	13.5	10.8	4.7	7.7	7.4	6.3	4.7	3.8
Обоянский	2.6	6.5	8.2	9.5	8.0	5.6	6.0	7.1	4.2
Октябрьский	9.9	5.5	6.0	7.0	6.6	7.0	6.7	6.3	5.5
Поныровский	10.8	12.8	9.1	10.3	12.6	10.9	6.8	8.7	8.6
Пристенский	0.6	8.0	0.7	11.0	8.2	8.6	7.5	8.0	8.4
Рыльский	8.8	5.7	6.1	3.3	3.7	3.2	4.2	6.1	2.8
Советский	6.0	1.4	3.0	2.7	1.5	3.5	4.2	3.5	2.5
Солнцевский	6.6	5.8	10.0	9.7	8.2	8.4	8.2	5.0	5.1
Суджанский	15.7	3.8	4.8	4.0	3.2	1.3	1.3	2.6	2.3
Тимский	17.6	-	-	0.4	0.2	0.2	0.1	0.1	0.6
Фатежский	11.5	13.0	13.0	12.9	9.8	8.2	7.8	8.2	8.4
Хомутовский	1.6	-	0.3	-	-	-	0.4	0.3	-
Черемисиновский	14.4	9.6	13.8	14.8	12.3	11.6	12.2	9.6	7.2
Щигровский	2.6	1.2	2.1	0.8	0.8	0.4	-	-	-

**ГОСУДАРСТВЕННЫЕ СРЕДНИЕ СПЕЦИАЛЬНЫЕ УЧЕБНЫЕ
ЗАВЕДЕНИЯ**

(на начало учебного года)

	Число		Численность студентов, человек							
	учебных заведений									
	2002/03	1992/93	1995/96	1996/97	1997/98	1998/99	1999/00	2000/01	2001/02	2002/03
Область	31	18677	17380	17798	17961	18304	18749	19379	19211	19758
г. Курск	15	8595	8475	8852	8842	9092	9447	9772	9746	10424
г. Железногорск	2	799	893	1042	1255	1308	1431	1690	1817	1939
г. Курчатов	-	-	-	-	-	-	-	-	-	-
г. Льгов	1	523	332	318	337	307	334	320	292	255
г. Щигры	1	385	323	300	319	335	321	363	319	298
Беловский	1	-	619	609	635	593	548	540	525	517
Большесолдатский	-	-	-	-	-	-	-	-	-	-
Глушковский	-	-	-	-	-	-	-	-	-	-
Горшеченский	-	-	-	-	-	-	-	-	-	-
Дмитриевский	1	1025	913	859	840	824	850	818	796	793
Железногорский	-	-	-	-	-	-	-	-	-	-
Золотухинский	-	-	-	-	-	-	-	-	-	-
Касторенский	-	-	-	-	-	-	-	-	-	-
Коньшевский	-	-	-	-	-	-	-	-	-	-
Кореневский	-	-	-	-	-	-	-	-	-	-
Курский	-	-	-	-	-	-	-	-	-	-
Курчатовский	-	-	-	-	-	-	-	-	-	-
Льговский	-	-	-	-	-	-	-	-	-	-
Мантуровский	-	-	-	-	-	-	-	-	-	-
Медвенский	-	-	-	-	-	-	-	-	-	-
Обоянский	2	1178	982	903	876	844	811	863	850	789
Октябрьский	-	-	-	-	-	-	-	-	-	-
Поныровский	-	-	-	-	-	-	-	-	-	-
Пристенский	-	-	-	-	-	-	-	-	-	-
Рыльский	4	3383	2984	3015	2984	3061	3040	3178	3127	3025
Советский	1	229	158	158	157	176	225	267	294	308
Солнцевский	-	-	-	-	-	-	-	-	-	-
Суджанский	2	514	491	547	573	597	571	543	544	534
Тимский	-	-	-	-	-	-	-	-	-	-
Фатежский	-	-	-	-	-	-	-	-	-	-
Хомутовский	1	1340	1210	1195	1143	1167	1171	1025	901	876
Черемисиновский	-	-	-	-	-	-	-	-	-	-
Щигровский	-	-	-	-	-	-	-	-	-	-

ЗДРАВООХРАНЕНИЕ

ОБЕСПЕЧЕННОСТЬ НАСЕЛЕНИЯ ВРАЧАМИ
(на 10000 населения)

	1992	1995	1996	1997	1998	1999	2000	2001	2002
Область	38.8	42.5	43.7	44.9	45.8	45.0	45.5	46.2	46.7
г. Курск	73.5	78.1	80.9	84.4	86.6	83.7	84.7	87.0	87.8
г.Железнодорожск	31.4	37.2	37.9	37.9	37.1	37.2	35.5	35.8	36.2
г.Курчатов	0.2	38.2	36.9	37.7	36.9	40.0	39.3	37.7	35.4
г.Льгов	38.1	48.4	49.6	49.2	44.8	39.8	44.6	41.3	40.1
г.Щигры	40.2	40.1	40.8	40.8	40.7	38.8	39.0	37.4	35.6
Беловский	16.4	21.1	19.8	20.1	22.4	22.4	21.9	21.0	20.5
Большесолдатский	21.8	21.1	22.5	20.8	20.3	20.0	18.5	17.6	17.9
Глушковский	22.1	23.1	22.6	23.6	23.3	22.8	21.6	21.6	22.1
Горшеченский	19.8	19.6	18.7	19.0	18.8	19.1	18.2	17.9	19.8
Дмитриевский	19.4	22.9	23.2	22.8	23.4	23.3	23.8	23.8	23.8
Железнодорожский	15.4	15.4	15.9	14.5	13.7	12.9	13.1	11.9	11.7
Золотухинский	17.2	15.3	15.1	14.2	13.7	13.9	13.2	13.8	13.7
Касторенский	18.0	20.2	20.1	20.1	20.0	20.5	20.1	20.6	20.0
Коньшевский	20.7	23.3	23.6	22.5	22.9	20.4	20.7	19.1	22.2
Кореневский	18.4	20.1	20.2	18.9	19.4	18.7	18.9	15.1	17.7
Курский	13.5	14.8	15.8	15.6	16.4	18.6	19.0	22.7	23.4
Курчатовский	23.1	25.6	28.4	26.3	25.9	26.2	33.0	27.6	29.4
Льговский	6.3	3.2	2.8	2.8	1.9	1.9	2.0	1.5	2.6
Мантуровский	19.0	20.9	20.6	19.1	18.9	14.9	15.2	14.5	15.4
Медвенский	21.8	23.2	22.6	24.0	23.9	23.5	23.2	23.6	24.4
Обоянский	24.7	25.8	28.3	26.0	25.6	27.5	25.9	26.5	25.7
Октябрьский	14.5	16.3	15.2	16.9	17.4	17.2	18.1	17.6	18.1
Поныровский	21.0	23.4	25.0	25.7	27.4	26.6	25.5	27.5	24.3
Пристенский	17.0	17.4	17.1	16.2	15.6	18.7	18.2	17.1	17.1
Рыльский	22.1	26.2	22.7	22.3	23.1	22.2	21.9	25.6	25.5
Советский	16.7	16.7	17.0	16.2	15.5	15.3	15.5	14.9	15.2
Солнцевский	14.5	15.1	15.3	16.2	17.6	17.7	16.5	16.7	16.4
Суджанский	23.7	21.4	21.5	22.7	23.0	21.7	21.6	20.8	22.2
Тимский	20.2	20.2	21.2	24.2	22.4	22.8	22.7	22.5	24.3
Фатежский	23.4	21.4	22.0	21.7	21.7	21.4	21.5	21.8	20.9
Хомутовский	15.9	15.7	13.8	12.9	13.2	14.5	14.3	12.4	13.3
Черемисиновский	22.9	26.1	25.9	25.2	25.9	25.0	25.4	26.2	26.4
Щигровский	3.4	1.1	1.7	1.7	2.4	1.2	1.2	1.3	1.3

**ОБЕСПЕЧЕННОСТЬ НАСЕЛЕНИЯ
СРЕДНИМ МЕДИЦИНСКИМ ПЕРСОНАЛОМ**
(на 10000 населения)

	1992	1995	1996	1997	1998	1999	2000	2001	2002
Область	106.4	106.7	108.6	107.8	109.2	110.1	107.0	108.6	109.5
г. Курск	131.3	124.4	127.6	124.6	128.5	129.8	124.3	129.7	130.4
г. Железногорск	100.9	102.8	104.6	106.9	104.0	105.7	100.4	99.7	100.4
г. Курчатов	10.4	94.1	93.9	99.3	98.6	101.0	101.0	93.0	91.6
г. Льгов	191.7	203.2	207.8	189.9	184.9	186.4	179.0	180.9	163.9
г. Щигры	141.6	143.9	157.3	158.0	158.9	157.8	155.6	152.7	150.0
Беловский	91.2	98.0	97.5	94.9	92.8	106.5	108.3	108.0	111.0
Большесолдатский	102.2	85.0	87.1	81.1	87.8	81.8	82.7	83.6	82.7
Глушковский	115.7	116.6	116.1	116.0	118.2	118.7	128.9	127.5	119.3
Горшеченский	89.1	88.6	89.3	89.2	90.2	92.5	94.1	93.9	91.9
Дмитриевский	81.6	83.0	85.9	70.2	81.0	85.3	87.1	90.3	85.8
Железногорский	83.6	71.0	74.3	66.3	61.3	60.3	53.4	55.2	59.7
Золотухинский	76.4	76.4	78.5	75.4	71.2	70.4	69.2	61.6	64.8
Касторенский	87.3	86.3	92.0	87.2	88.1	86.6	91.0	86.1	89.6
Коньшевский	98.4	92.8	97.2	100.0	94.7	80.2	95.1	90.7	94.9
Кореневский	102.1	95.3	94.0	97.1	101.3	101.8	94.6	100.5	103.7
Курский	50.6	49.9	49.0	49.9	51.7	54.5	49.0	56.9	57.4
Курчатовский	85.3	103.4	102.6	96.1	97.4	103.1	98.7	104.1	103.2
Льговский	41.1	39.4	39.4	38.5	40.2	41.5	41.4	39.7	41.8
Мантуровский	85.0	83.2	83.0	83.2	83.8	86.7	82.6	80.9	78.7
Медвенский	104.3	79.1	80.8	81.0	81.5	82.3	80.3	78.8	87.6
Обоянский	90.6	83.9	84.1	85.6	85.6	89.7	80.1	78.5	80.5
Октябрьский	73.1	66.1	67.1	65.6	71.4	71.1	65.1	64.7	64.1
Поныровский	89.2	87.7	89.5	93.0	94.5	93.0	91.5	86.2	94.1
Пристенский	84.6	82.6	86.3	82.7	75.8	73.8	67.7	71.8	72.5
Рыльский	122.1	131.0	120.3	119.5	119.7	112.7	102.0	118.7	115.7
Советский	94.8	89.4	86.1	87.5	87.7	85.9	86.1	85.1	85.7
Солнцевский	75.6	68.8	69.3	73.3	73.8	69.9	70.9	67.0	68.7
Суджанский	78.1	75.4	76.7	79.3	80.2	81.6	82.6	84.0	86.5
Тимский	100.6	99.4	104.2	106.5	105.6	109.5	113.6	114.6	118.9
Фатежский	86.8	83.0	85.4	86.8	86.3	91.6	90.0	84.4	84.6
Хомутовский	73.6	75.6	72.3	70.6	70.5	73.1	74.2	69.7	78.6
Черемисиновский	122.9	133.8	134.5	140.4	143.0	144.7	149.2	145.2	141.6
Щигровский	45.5	44.6	35.5	37.7	36.7	37.0	37.9	40.1	39.2

ОБЕСПЕЧЕННОСТЬ НАСЕЛЕНИЯ БОЛЬНИЧНЫМИ КОЙКАМИ
 (на 10000 населения)

	1992	1995	1996	1997	1998	1999	2000	2001	2002
Область	133.4	121.6	119.7	120.2	119.5	119.1	115.3	111.6	112.4
г. Курск	133.3	117.8	117.9	117.9	117.7	116.9	121.7	121.0	124.1
г. Железнодорожск	92.6	86.9	86.3	86.3	85.1	84.6	83.9	85.0	84.8
г. Курчатов	-	82.3	81.8	81.7	80.7	80.9	80.7	80.2	79.4
г. Льгов	230.2	209.7	188.5	148.9	148.5	148.7	152.4	151.3	120.3
г. Щигры	176.6	197.2	188.6	168.4	165.1	167.5	136.6	137.9	151.0
Беловский	90.0	91.5	92.6	92.4	94.9	92.7	78.9	80.4	83.6
Большесолдатский	100.5	76.7	77.5	77.7	80.2	81.2	72.0	74.5	84.0
Глушковский	144.2	145.0	143.6	171.7	173.6	169.7	126.8	115.3	103.6
Горшеченский	124.5	103.9	105.2	113.0	116.3	118.3	98.3	96.1	93.2
Дмитриевский	115.4	112.8	109.2	108.9	105.8	109.0	97.7	100.8	104.2
Железнодорожский	60.7	39.7	39.7	42.0	26.0	26.3	21.8	22.4	24.5
Золотухинский	103.5	97.4	98.1	98.3	99.7	93.0	83.7	73.4	64.1
Касторенский	102.1	93.9	83.9	80.3	84.6	86.9	80.3	82.4	80.0
Коньшевский	132.6	94.4	95.5	95.5	100.0	99.4	89.6	86.4	93.0
Кореневский	126.1	102.6	103.0	103.1	105.7	97.8	85.1	84.9	87.4
Курский	47.4	44.0	40.7	40.7	41.9	42.5	43.4	43.1	39.7
Курчатовский	126.1	91.9	92.7	92.7	52.2	95.5	93.8	81.4	82.6
Льговский	22.3	22.9	13.9	13.9	14.7	14.5	14.8	7.5	5.2
Мантуровский	95.0	90.8	90.2	90.4	94.6	96.7	93.8	96.0	98.2
Медвенский	104.3	104.3	105.8	103.1	104.9	105.4	89.2	89.2	93.5
Обоянский	98.0	85.7	86.1	86.2	87.5	88.6	76.8	77.3	79.1
Октябрьский	78.3	75.5	69.1	69.3	68.5	70.3	67.2	62.2	67.5
Поныровский	121.0	114.9	106.6	110.1	110.3	95.8	86.5	96.4	73.5
Пристенский	124.5	114.1	114.6	110.1	114.7	117.8	110.9	111.1	113.7
Рыльский	128.3	115.4	113.2	113.2	114.2	98.5	82.1	82.6	83.4
Советский	87.0	65.4	66.4	66.3	68.2	69.1	73.9	75.1	83.1
Солнцевский	104.1	103.2	90.7	90.4	92.8	81.3	75.2	76.4	77.1
Суджанский	90.6	80.9	81.4	81.3	82.6	80.1	64.4	64.7	63.7
Тимский	145.8	145.8	121.8	121.7	124.8	127.2	122.7	109.3	91.9
Фатежский	124.5	79.3	80.2	80.5	77.9	78.2	70.0	73.9	75.1
Хомутовский	94.5	81.2	59.0	82.4	84.2	86.0	57.7	59.0	69.9
Черемисиновский	142.4	135.9	138.8	138.9	142.9	131.1	126.9	130.2	89.6
Щигровский	36.7	14.3	11.6	11.6	11.8	12.1	12.4	-	-

ОХРАНА ОКРУЖАЮЩЕЙ СРЕДЫ

ВЫБРОСЫ ЗАГРЯЗНЯЮЩИХ ВЕЩЕСТВ,
ОТХОДЯЩИХ ОТ СТАЦИОНАРНЫХ ИСТОЧНИКОВ ЗАГРЯЗНЕНИЯ
АТМОСФЕРНОГО ВОЗДУХА

(тысяч тонн)

	1992	1995	1996	1997	1998	1999	2000	2001	2002
Область	53.3	28.8	22.7	22.3	22.0	21.4	21.4	21.4	18.5
г. Курск	11.6	6.6	5.4	4.6	5.1	3.8	4.6	5.4	3.7
г. Железногорск	11.2	6.3	5.6	5.6	5.7	6.3	6.8	6.4	6.0
г. Курчатов	1.4	0.7	0.6	0.6	0.6	0.3	0.2	0.3	0.3
г. Льгов	3.7	1.1	1.0	1.4	1.5	1.4	1.3	0.9	1.2
г. Щигры	1.6	0.7	0.3	0.2	0.2	0.2	0.3	0.3	0.3
Беловский	0.4	0.2	0.2	0.1	0.2	0.2	0.1	0.1	0.1
Большесолдатский	0.6	0.5	0.3	0.2	0.2	0.1	0.2	0.2	0.2
Глушковский	3.7	2.1	1.5	1.4	1.6	1.6	1.5	1.3	0.6
Горшеченский	0.1	0.1	0.1	0.2	0.2	0.4	0.4	0.3	0.2
Дмитриевский	2.3	0.0	0.1	0.4	0.1	0.1	0.1	0.3	0.3
Железногорский	0.0	0.0	0.0	0.2	0.2	0.2	0.8	0.9	0.7
Золотухинский	3.2	2.2	2.1	2.3	1.7	1.7	0.6	0.6	0.9
Касторенский	2.0	1.8	1.2	1.5	1.2	0.7	0.7	0.4	0.8
Коньшевский	-	-	-	-	-	-	-	0.1	0.1
Кореневский	0.1	0.0	0.0	0.2	0.1	0.1	0.1	0.1	0.1
Курский	-	-	-	-	-	-	-	0.3	0.3
Курчатовский	1.3	0.7	0.5	0.2	0.2	0.3	0.2	0.3	0.2
Льговский	0.2	0.1	0.0	0.0	0.0	0.0	0.1	0.1	0.1
Мантуровский	0.9	0.8	0.4	0.2	0.1	0.3	0.1	0.6	0.3
Медвенский	-	-	-	-	-	-	-	-	-
Обоянский	0.1	0.1	0.1	0.0	0.0	0.1	0.1	0.1	0.1
Октябрьский	0.5	0.1	0.1	0.1	0.1	0.2	0.2	0.2	0.2
Поныровский	0.1	0.1	0.1	0.1	0.1	0.1	0.1	0.1	0.1
Пристенский	1.3	0.5	0.4	0.4	0.6	0.4	0.1	0.1	0.1
Рыльский	3.4	2.0	1.6	1.2	1.0	1.3	1.1	1.0	0.6
Советский	2.3	1.2	0.5	0.4	0.5	1.0	1.7	0.6	0.6
Солнцевский	-	-	-	0.1	0.0	0.0	-	0.0	0.0
Суджанский	1.4	0.9	0.5	0.8	0.7	0.6	0.2	0.3	0.2
Тимский	-	-	-	-	-	-	-	-	-
Фатежский	-	-	-	-	-	-	-	0.0	0.0
Хомутовский	-	-	-	-	-	-	-	0.0	0.0
Черемисиновский	-	-	-	-	-	-	-	0.1	0.0
Щигровский	-	-	-	-	-	-	-	-	-

**УДЕЛЬНЫЙ ВЕС УЛОВЛЕННЫХ И ОБЕЗВРЕЖЕННЫХ
ЗАГРЯЗНЯЮЩИХ ВЕЩЕСТВ В ОБЩЕМ ОБЪЕМЕ ОТХОДЯЩИХ
ОТ СТАЦИОНАРНЫХ ИСТОЧНИКОВ ЗАГРЯЗНЕНИЯ
АТМОСФЕРНОГО ВОЗДУХА**

(в процентах)

	1992	1995	1996	1997	1998	1999	2000	2001	2002
Область	65.1	66.8	68.3	63.7	59.9	58.8	61.4	66.3	63.9
г. Курск	80.9	79.6	78.6	78.6	66.6	61.6	60.8	65.7	57.8
г. Железногорск	75.7	77.8	77.1	77.8	77.8	77.5	77.6	78.5	77.7
г. Курчатов	28.3	40.8	34.5	35.2	20.5	24.4	24.6	6.3	2.8
г. Льгов	3.2	2.1	-	3.1	3.1	2.9	5.2	7.1	3.9
г. Щигры	59.2	79.1	91.2	67.0	62.1	67.2	48.8	64.2	73.0
Беловский	-	-	-	-	-	-	-	-	-
Большесолдатский	3.0	1.4	1.4	2.5	2.0	8.8	8.8	8.8	8.8
Глушковский	15.3	5.1	5.7	5.2	4.3	4.4	4.7	79.7	82.1
Горшеченский	42.5	9.2	9.2	9.2	1.4	8.1	2.7	25.1	33.5
Дмитриевский	1.8	-	0.6	0.6	-	-	-	-	-
Железногорский	33.2	33.2	33.2	2.3	0.9	1.0	63.5	37.8	67.5
Золотухинский	67.1	66.9	68.3	18.3	12.6	13.1	1.8	2.4	2.0
Касторенский	18.7	11.3	10.1	7.2	5.9	7.7	5.4	2.5	2.2
Коньшевский	-	-	-	-	-	-	-	-	-
Кореневский	9.2	9.1	9.1	0.3	0.1	0.1	0.5	-	0.1
Курский	-	-	-	-	-	-	-	37.4	43.2
Курчатовский	3.1	1.6	2.6	-	53.5	38.3	34.1	53.9	55.1
Льговский	84.9	14.7	1.2	11.1	31.8	34.2	0.2	0.2	0.2
Мантуровский	0.3	0.3	0.3	0.1	2.5	2.5	-	-	-
Медвенский	-	-	-	-	-	-	-	-	-
Обоянский	92.9	82.0	66.7	77.4	86.9	89.1	79.5	79.3	72.0
Октябрьский	57.5	86.9	87.6	85.3	85.4	68.7	68.7	68.7	69.2
Поныровский	-	-	-	-	-	-	-	-	-
Пристенский	6.1	6.1	6.1	3.7	5.1	4.8	-	-	-
Рыльский	6.5	7.8	9.5	8.3	7.5	7.8	5.3	2.7	6.6
Советский	5.8	5.9	12.7	10.8	13.0	0.2	0.1	0.1	0.2
Солнцевский	-	-	-	-	-	-	-	-	-
Суджанский	31.7	40.8	43.2	29.7	40.9	42.6	68.4	56.8	63.8
Тимский	-	-	-	-	-	-	-	-	-
Фатежский	-	-	-	-	-	-	-	38.2	-
Хомутовский	-	-	-	-	-	-	-	-	-
Черемисиновский	-	-	-	-	-	-	-	-	-
Щигровский	-	-	-	-	-	-	-	-	-

ПРЕДПРИЯТИЯ И ОРГАНИЗАЦИИ

КОЛИЧЕСТВО ПРЕДПРИЯТИЙ И ОРГАНИЗАЦИЙ,
СОСТОЯЩИХ НА УЧЕТЕ В ОРГАНАХ ГОССТАТИСТИКИ
(на 1 января)

	1997	1998	1999	2000	2001	2002	2003
Область	16259	16895	17570	18862	20045	20946	21754
г. Курск	6171	6652	7157	8010	8972	9741	10415
г. Железнодорожск	795	819	854	866	883	935	994
г. Курчатова	353	390	402	421	449	475	505
г. Льгов	201	198	208	220	228	235	244
г. Щигры	189	190	201	214	214	205	208
Беловский	277	288	307	307	304	303	313
Большесолдатский	212	208	214	217	220	231	241
Глушковский	350	360	351	362	363	349	343
Горшеченский	349	373	372	374	398	412	421
Дмитриевский	403	411	430	428	436	436	412
Железнодорожский	286	329	360	385	387	392	398
Золотухинский	373	375	359	399	392	400	394
Касторенский	337	341	373	384	388	389	391
Коньшевский	286	273	276	276	271	278	276
Кореневский	196	193	192	223	217	213	218
Курский	422	408	414	448	467	501	513
Курчатовский	249	257	264	271	271	261	240
Льговский	157	158	196	200	200	206	205
Мантуровский	246	247	246	254	263	275	275
Медвенский	494	506	509	496	498	504	502
Обоянский	430	447	461	473	508	503	527
Октябрьский	278	258	265	264	269	253	253
Поныровский	270	279	279	302	307	311	313
Пристенский	261	265	249	294	277	263	270
Рыльский	476	495	508	519	527	537	548
Советский	269	271	265	268	292	295	298
Солнцевский	252	247	249	271	270	273	261
Суджанский	422	414	409	406	428	447	454
Тимский	240	243	245	283	287	291	284
Фатежский	373	380	355	362	391	388	389
Хомутовский	228	225	206	245	244	205	204
Черемисиновский	198	196	192	217	221	223	223
Щигровский	216	199	202	203	203	216	222

**РАСПРЕДЕЛЕНИЕ ПРЕДПРИЯТИЙ И ОРГАНИЗАЦИЙ,
СОСТОЯЩИХ НА УЧЕТЕ В ОРГАНАХ ГОССТАТИСТИКИ,
ПО ФОРМАМ СОБСТВЕННОСТИ на 1 января 2003 г.**

	Виды собственности							итого
	федеральная	субъекта Федерации	муниципальная	общественная	частная	смешанная	прочие	
Область	950	1553	3206	2650	12278	818	299	21754
г. Курск	269	207	308	1323	7703	432	173	10415
г. Железногорск	31	17	109	131	648	44	14	994
г. Курчатов	34	7	63	64	290	44	3	505
г. Льгов	40	19	45	39	85	14	2	244
г. Щигры	27	21	43	37	65	12	3	208
Беловский	20	54	90	18	116	15	-	313
Большесолдатский	16	28	66	18	105	6	2	241
Глушковский	26	64	106	30	99	18	-	343
Горшеченский	21	60	133	42	152	10	3	421
Дмитриевский	22	63	108	62	145	7	5	412
Железногорский	9	23	108	34	201	14	9	398
Золотухинский	22	63	131	63	103	10	2	394
Касторенский	32	61	126	50	110	9	3	391
Коньшевский	18	42	102	17	84	7	6	276
Кореневский	20	41	36	40	69	7	5	218
Курский	21	44	105	63	245	24	11	513
Курчатовский	8	38	42	31	107	11	3	240
Льговский	3	32	95	7	64	3	1	205
Мантуровский	23	47	97	29	70	6	3	275
Медвенский	17	52	105	13	302	8	5	502
Обоянский	25	54	131	43	243	29	2	527
Октябрьский	20	46	58	13	101	12	3	253
Поныровский	21	44	72	35	131	9	1	313
Пристенский	22	40	77	50	76	3	2	270
Рыльский	32	53	157	48	235	19	4	548
Советский	25	47	108	42	65	7	4	298
Солнцевский	19	37	28	45	125	6	1	261
Суджанский	28	68	134	54	149	11	10	454
Тимский	18	37	88	44	89	3	5	284
Фатежский	27	61	137	61	91	11	1	389
Хомутовский	18	26	48	51	56	4	1	204
Черемисиновский	15	36	70	42	45	3	12	223
Щигровский	1	21	80	11	109	-	-	222

**ЧИСЛО КРЕСТЬЯНСКИХ (ФЕРМЕРСКИХ) ХОЗЯЙСТВ
на 1 января**

	1997		1998		1999		2000		2001		2002		2003	
	еди- ниц	сред- ний раз- мер учас- тка, га	еди- ниц	сред- ний раз- мер учас- тка, га	еди- ниц	сред- ний раз- мер учас- тка, га	еди- ниц	сред- ний раз- мер учас- тка, га	еди- ниц	сред- ний раз- мер учас- тка, га	еди- ниц	сред- ний раз- мер учас- тка, га	еди- ниц	сред- ний раз- мер учас- тка, га
Область	1662	58	1448	64	1343	69	1308	73	1333	84	1425	96	1428	104
Беловский	44	86	48	90	46	103	48	104	57	111	74	111	78	133
Большесолдатский	53	57	40	69	40	82	38	98	39	114	43	124	44	130
Глушковский	36	45	31	56	31	50	30	57	21	61	24	62	21	71
Горшеченский	56	70	54	72	52	83	53	78	63	87	69	85	75	83
Дмитриевский	68	116	31	159	26	177	26	164	24	160	28	134	28	128
Железногорский	57	43	28	39	26	47	25	47	27	45	29	50	26	49
Золотухинский	81	66	65	76	49	97	47	102	49	106	50	124	53	124
Касторенский	37	53	35	55	33	64	31	58	34	60	34	65	34	65
Коньшевский	49	42	38	42	34	39	33	40	34	43	31	51	25	81
Кореневский	14	73	13	70	13	70	11	72	9	73	19	118	19	125
Курский	65	70	62	71	63	80	63	81	70	102	77	133	75	135
Курчатовский	75	27	73	26	65	27	65	26	62	37	54	44	52	44
Льговский	25	53	24	51	24	49	28	46	27	42	30	43	30	43
Мантуровский	12	90	11	91	14	122	19	153	31	162	37	165	44	158
Медвенский	233	45	224	46	210	48	203	56	186	67	178	79	176	82
Обоянский	63	53	65	58	61	58	59	62	63	61	66	66	64	71
Октябрьский	72	35	48	52	46	50	44	54	44	58	47	69	45	75
Поныровский	130	23	106	30	100	31	93	31	76	41	74	43	74	49
Пристенский	45	57	54	41	50	35	50	31	61	49	82	68	88	82
Рыльский	67	86	66	118	63	149	61	155	58	144	59	147	60	163
Советский	19	66	16	67	17	60	13	72	13	72	13	72	13	66
Солнцевский	70	88	67	84	54	82	54	76	51	109	56	123	57	102
Суджанский	51	38	45	43	44	44	37	62	48	94	56	122	60	129
Тимский	45	96	40	125	35	143	34	140	37	139	42	139	42	143
Фатежский	72	57	59	64	49	58	49	66	50	66	50	92	52	95
Хомутовский	33	64	26	76	25	84	27	75	34	93	30	96	26	109
Черемисиновский	10	50	7	59	7	53	7	53	7	48	7	48	7	43
Щигровский	80	83	72	93	66	100	60	106	58	148	66	178	60	236

**УДЕЛЬНЫЙ ВЕС ПРОИЗВОДСТВА ОСНОВНЫХ ВИДОВ ПРОДУКЦИИ
КРЕСТЬЯНСКИМИ (ФЕРМЕРСКИМИ) ХОЗЯЙСТВАМИ В ХОЗЯЙСТВАХ
ВСЕХ КАТЕГОРИЙ в 2002г.
(в процентах)**

	Зерно (в весе после доработки)	Сахарная свекла (фабричная)	Скот и птица на убой (в убойном весе)	Молоко
Область	7.5	3.9	0.2	0.5
Беловский	19.8	11.6	1.3	2.0
Большесолдатский	8.2	0.4	0.2	0.5
Глушковский	3.3	6.6	0.2	0.1
Горшеченский	6.3	2.6	0.5	0.3
Дмитриевский	4.9	4.9	0.1	0.2
Железногорский	1.6	-	-	0.0
Золотухинский	6.7	9.5	0.2	0.3
Касторенский	3.2	0.6	0.1	0.1
Коньшевский	3.1	-	0.1	0.2
Корневский	2.5	1.0	-	0.0
Курский	7.0	1.0	0.1	1.3
Курчатовский	10.7	-	0.4	0.4
Льговский	1.2	0.9	0.0	0.0
Мантуровский	7.5	2.5	0.0	0.1
Медвенский	14.7	14.2	1.7	1.1
Обоянский	9.6	3.2	0.2	0.3
Октябрьский	6.5	-	0.2	0.1
Поныровский	7.8	15.6	1.0	1.2
Пристенский	13.3	0.7	0.1	0.4
Рыльский	11.6	1.2	0.2	2.1
Советский	0.9	0.6	0.1	0.1
Солнцевский	4.1	-	0.3	0.2
Суджанский	11.1	2.9	0.3	0.4
Тимский	9.0	3.4	0.4	0.2
Фатежский	5.1	0.3	0.5	0.6
Хомутовский	10.5	-	0.1	0.3
Черемисиновский	0.3	-	0.1	0.0
Щигровский	13.9	11.0	0.1	0.2

ПРОМЫШЛЕННОСТЬ

ИНДЕКСЫ ОБЩЕГО ОБЪЕМА ПРОМЫШЛЕННОЙ ПРОДУКЦИИ ¹⁾

(в процентах к предыдущему году)

	1992	1995	1996	1997	1998	1999	2000	2001	2002
Область	89.2	101.3	91.0	100.2	101.4	112.5	104.8	91.5	100.1
г. Курск	83.1	100.1	79.9	100.6	100.4	105.1	107.8	103.7	90.6
г.Железногорск	113.0	111.2	111.2	84.5	114.6
г.Курчатов	101.3	127.9	100.0	85.9	110.5
Беловский	128.7	127.2	75.7	75.2	119.2	106.4	140.3	73.7	123.8
Большесолдатский	158.4	134.7	75.7	75.5	143.5	136.6	160.0	73.0	66.1
Глушковский	72.0	110.7	69.2	94.7	102.8	177.0	132.2	61.4	134.6
Горшеченский	91.0	90.9	59.9	113.0	64.5	71.5	63.0	98.0	116.9
Дмитриевский	92.6	84.7	67.5	85.2	39.3	87.1	84.0	80.6	111.7
Железногорский ²⁾	86.0	104.2	86.9	105.3	110.2	102.8	110.6	93.2	132.0
Золотухинский	125.5	137.2	70.4	77.0	48.7	2.1р.	96.6	102.9	180.4
Касторенский	62.3	133.2	76.9	94.6	113.3	117.3	121.3	62.2	108.3
Коньшевский	92.4	75.2	81.7	84.9	86.8	112.8	2.6р.	82.6	173.1
Кореневский	80.3	86.2	70.8	97.8	94.2	148.9	101.7	111.3	104.2
Курский	87.3	94.8	72.3	116.6	-	-	-	29.7	-
Курчатовский ²⁾	87.7	99.6	103.6	97.1	117.0	65.6	75.3	90.6	151.5
Льговский	83.3	93.9	80.8	79.0	124.2	67.9	96.3	198.4	117.5
Мантуровский	66.4	150.7	75.7	80.1	43.2	70.3	42.7	4.0р.	3.1р.
Медвенский	74.0	85.2	72.9	89.3	90.1	63.5	170.0	168.0	36.4
Обоянский	87.7	97.3	85.9	91.9	52.9	87.9	80.4	71.6	83.5
Октябрьский	90.5	92.3	56.8	109.1	120.5	88.5	73.0	70.7	90.8
Поныровский	75.1	59.7	77.0	89.3	95.0	121.5	92.8	54.6	73.6
Пристенский	101.3	140.5	77.8	80.9	122.4	86.0	19.3	105.8	47.1
Рыльский	92.5	106.0	80.1	83.4	82.8	131.7	70.0	100.1	83.7
Советский	67.4	134.9	77.4	74.2	144.4	181.1	95.5	63.3	111.6
Солнцевский	67.4	85.3	75.9	92.9	102.0	38.6	49.1	100.0	71.4
Суджанский	87.6	80.3	75.5	80.4	71.3	72.6	64.2	104.1	119.5
Тимский	92.6	85.6	73.5	90.6	66.4	53.8	81.7	75.6	3.7р.
Фатежский	72.0	79.2	121.4	78.7	52.8	94.5	59.8	89.6	16.2
Хомутовский	82.1	85.5	80.1	91.3	84.6	83.9	58.9	92.5	62.3
Черемисиновский	70.9	85.2	83.1	92.3	92.9	48.2	94.1	98.5	134.3
Щигровский	97.5	86.9	55.8	111.3	98.3	104.6	129.1	114.1	96.4

¹⁾ По промышленным предприятиям (без субъектов малого предпринимательства).²⁾ С 1998г. без данных г.Курчатова и г.Железногорска.

СЕЛЬСКОЕ ХОЗЯЙСТВО

ВАЛОВОЙ СБОР ЗЕРНА (в весе после доработки)

(в хозяйствах всех категорий; тысяч тонн)

	1992	1995	1996	1997	1998	1999	2000	2001	2002
Область	2397.6	1394.7	1370.3	1660.4	1205.7	1176.2	1400.6	1572.8	1956.6
г. Курск	3.8	1.5	1.7	1.8	1.6	1.5	3.1	3.9	2.7
Беловский	90.0	64.5	54.5	66.9	56.1	58.3	83.7	84.6	98.0
Большесолдатский	73.6	44.0	40.8	44.8	32.8	33.3	47.8	51.0	55.4
Глушковский	69.3	49.1	39.8	47.6	46.5	45.0	61.2	61.4	74.5
Горшеченский	97.2	50.2	57.6	95.8	57.0	48.3	61.4	69.1	82.4
Дмитриевский	79.8	41.0	31.6	42.1	25.5	13.7	17.7	26.0	41.7
Железногорский	63.8	33.6	31.8	44.7	30.0	32.9	37.7	40.9	49.3
Золотухинский	96.7	57.3	54.7	62.0	48.0	50.1	55.4	58.4	83.0
Касторенский	102.2	42.8	49.8	77.9	56.1	50.4	53.0	76.7	83.2
Коньшевский	68.4	43.4	36.1	45.3	24.7	24.7	35.4	55.7	70.3
Кореневский	98.9	74.6	61.5	73.6	64.6	54.3	70.8	73.5	87.9
Курский	119.4	69.0	69.6	84.6	59.8	62.6	73.4	78.7	98.4
Курчатовский	49.8	32.4	25.4	31.1	21.4	23.9	26.4	28.3	29.1
Льговский	82.3	55.8	54.4	58.7	44.4	41.9	47.2	47.8	58.6
Мантуровский	78.5	37.9	51.0	59.2	39.5	42.4	49.8	54.0	60.4
Медвенский	111.6	67.2	70.2	77.5	55.7	61.1	85.1	103.1	129.1
Обоянский	81.7	48.0	55.4	51.8	40.3	47.8	55.2	52.0	67.2
Октябрьский	46.4	26.5	22.5	26.7	18.0	17.9	17.7	16.4	21.4
Поныровский	60.8	34.6	30.3	43.0	36.7	33.1	42.3	37.2	45.8
Пристенский	80.2	42.5	54.5	59.7	45.2	40.7	42.3	44.3	51.2
Рыльский	108.7	78.0	65.4	68.4	48.2	36.7	42.2	49.0	86.2
Советский	118.3	53.4	58.1	86.1	57.4	60.3	61.5	85.0	108.0
Солнцевский	78.5	39.3	46.2	45.8	30.7	33.6	40.9	44.1	53.2
Суджанский	90.9	69.0	63.6	67.8	50.1	48.9	59.1	65.9	78.4
Тимский	69.3	30.6	44.4	54.5	36.0	36.9	40.7	45.5	54.0
Фатежский	99.2	58.9	51.9	64.2	37.9	37.3	36.0	46.0	80.7
Хомутовский	94.7	53.1	46.2	53.8	38.6	26.8	24.4	30.8	36.5
Черемисиновский	75.9	36.8	44.8	51.3	41.4	50.1	60.2	71.7	83.8
Щигровский	108.3	59.7	56.5	73.7	61.5	61.7	69.0	71.8	86.2

УРОЖАЙНОСТЬ ЗЕРНОВЫХ И ЗЕРНОБОБОВЫХ КУЛЬТУР

(в весе после доработки)

(в хозяйствах всех категорий; центнеров с одного гектара убранной площади)

	1992	1995	1996	1997	1998	1999	2000	2001	2002
Область	24.3	16.1	16.4	20.0	17.0	17.1	18.4	20.7	25.1
г. Курск	33.4	19.0	16.9	24.2	23.8	23.8	19.6	23.5	38.1
Беловский	34.2	24.6	20.0	27.1	22.6	23.1	30.1	31.1	34.9
Большесолдатский	27.0	17.2	17.1	22.8	20.4	18.2	18.1	20.4	28.4
Глушковский	34.3	24.3	19.1	24.4	21.4	26.0	33.2	29.7	36.5
Горшеченский	20.4	11.8	14.1	22.1	16.1	15.4	17.9	19.6	23.7
Дмитриевский	18.8	11.5	12.2	15.8	10.9	10.8	11.4	15.9	22.0
Железногорский	25.6	17.0	17.1	22.2	16.7	16.4	16.9	21.2	23.7
Золотухинский	23.5	15.5	17.1	18.0	16.0	16.9	16.8	19.2	23.8
Касторенский	21.1	11.0	12.2	19.1	17.0	14.6	15.5	21.6	23.8
Коньшевский	17.6	12.0	11.5	14.8	11.6	11.6	14.3	21.1	26.5
Кореневский	35.0	28.3	24.1	31.0	27.6	26.7	32.7	33.5	37.3
Курский	27.5	16.5	16.4	20.4	16.8	18.8	18.6	21.0	24.9
Курчатовский	27.0	18.2	15.2	19.6	17.3	18.1	17.2	18.6	21.0
Льговский	28.4	20.4	19.3	22.5	18.9	16.8	17.2	18.6	23.4
Мантуровский	22.8	11.8	19.6	22.2	19.3	16.7	16.6	19.7	23.7
Медвенский	30.3	17.7	19.7	20.7	18.0	20.3	23.0	25.1	31.8
Обоянский	27.9	16.6	19.6	19.3	17.0	18.3	20.8	19.9	23.1
Октябрьский	24.8	18.0	13.8	18.3	14.7	15.8	14.0	16.9	20.9
Поныровский	22.7	14.9	16.7	19.0	16.1	17.7	17.8	17.7	22.3
Пристенский	21.7	12.0	15.7	19.4	14.7	15.3	14.1	15.9	17.9
Рыльский	25.0	18.2	16.4	18.6	16.1	14.3	16.3	19.4	27.3
Советский	23.8	13.9	14.6	21.0	17.1	17.4	17.6	23.5	28.5
Солнцевский	20.6	13.5	14.1	15.2	14.4	14.6	14.9	16.1	18.7
Суджанский	31.3	27.6	24.6	26.9	23.5	20.4	20.6	24.2	27.5
Тимский	20.5	13.0	16.1	18.6	16.3	14.3	14.5	17.5	20.0
Фатежский	20.5	12.2	13.1	15.7	11.2	12.2	11.7	13.3	21.7
Хомутовский	22.9	15.8	14.0	17.0	14.5	11.9	13.4	14.9	17.5
Черемисиновский	24.2	18.3	15.9	22.9	18.0	20.7	22.2	23.4	26.0
Щигровский	21.6	15.7	16.6	16.7	16.3	24.8	18.0	18.5	21.2

402 ГОРОДА И РАЙОНЫ ОБЛАСТИ

ВАЛОВОЙ СБОР САХАРНОЙ СВЕКЛЫ (фабричной)
 (в хозяйствах всех категорий; тысяч тонн)

	1992	1995	1996	1997	1998	1999	2000	2001	2002
Область	2726.1	1930.8	1430.5	1074.6	742.2	893.0	1063.7	837.5	1078.7
г. Курск	-	0.3	0.3	0.1	-	0.1	0.2	-	-
Беловский	120.8	81.4	75.5	68.1	58.3	54.2	68.7	56.6	62.3
Большесолдатский	67.9	33.2	30.4	27.2	18.6	20.1	13.6	10.5	20.4
Глушковский	124.9	102.0	78.8	90.4	65.0	83.8	91.9	76.6	103.8
Горшеченский	159.4	144.6	83.5	88.6	50.0	53.0	64.3	64.4	61.6
Дмитриевский	56.3	10.8	7.2	9.0	5.3	4.2	3.8	1.2	2.9
Железногорский	48.5	26.1	18.4	18.4	15.0	12.0	10.3	6.4	7.7
Золотухинский	125.3	78.1	64.4	21.8	11.8	21.2	13.4	10.6	27.5
Касторенский	117.9	111.0	65.2	58.3	33.0	55.7	70.3	62.8	78.8
Коньшевский	57.3	31.4	29.1	15.0	8.3	8.0	3.9	3.4	5.0
Кореневский	172.0	150.5	143.6	105.7	77.3	113.4	120.0	101.6	109.2
Курский	110.9	72.6	56.9	41.1	18.0	35.7	40.6	29.4	39.7
Курчатовский	52.4	28.4	27.3	15.4	10.6	12.9	15.7	10.9	9.9
Льговский	112.4	94.0	80.1	48.8	34.5	35.4	40.9	22.8	40.6
Мантуровский	92.9	73.4	37.1	30.8	18.8	23.0	38.0	26.0	32.3
Медвенский	146.1	103.2	89.4	39.0	24.8	48.3	62.0	65.2	77.4
Обоянский	103.8	51.6	37.4	21.2	40.0	40.2	47.5	26.0	27.3
Октябрьский	57.1	43.0	18.5	16.6	9.3	9.2	9.6	7.1	4.9
Поныровский	42.9	44.3	29.7	22.9	12.4	11.7	16.6	12.6	18.9
Пристенский	76.4	52.0	40.9	46.7	37.9	32.4	41.3	20.6	23.3
Рыльский	146.0	95.0	73.1	41.0	21.2	20.7	26.9	16.0	51.5
Советский	113.0	109.9	68.6	67.1	49.0	65.1	82.5	73.5	97.4
Солнцевский	66.8	53.8	35.9	26.3	10.7	10.9	11.4	7.5	14.2
Суджанский	131.8	81.8	68.3	55.1	31.9	36.8	43.9	29.9	27.7
Тимский	62.7	55.4	28.0	13.8	14.7	12.3	21.6	15.8	17.6
Фатежский	82.3	47.7	29.3	21.1	11.2	9.9	12.6	9.6	21.8
Хомутовский	77.1	37.1	37.9	17.6	8.6	5.3	8.4	5.8	5.4
Черемисиновский	96.3	62.6	37.3	17.9	18.5	24.8	44.8	39.4	63.8
Щигровский	105.4	55.6	38.4	29.6	27.5	32.7	39.0	25.3	25.8

УРОЖАЙНОСТЬ САХАРНОЙ СВЕКЛЫ (фабричной)
(в хозяйствах всех категорий; центнеров с гектара)

	1992	1995	1996	1997	1998	1999	2000	2001	2002
Область	170	177	134	129	136	148	190	181	186
г. Курск	-	583	507	200	-	242	413	-	-
Беловский	205	189	182	167	184	162	196	190	187
Большесолдатский	138	120	115	103	107	116	129	107	147
Глушковский	251	224	178	233	231	319	326	284	344
Горшеченский	191	227	140	195	146	126	142	192	146
Дмитриевский	123	85	46	80	119	57	73	75	95
Железногорский	177	136	94	126	123	130	124	135	161
Золотухинский	201	151	130	65	121	189	136	208	146
Касторенский	131	143	90	119	98	140	191	181	180
Коньшевский	96	108	101	68	68	61	164	138	159
Кореневский	293	285	294	236	258	354	377	309	290
Курский	199	190	152	127	92	171	224	237	174
Курчатовский	199	155	158	119	165	164	215	190	190
Льговский	180	212	183	148	150	158	193	111	166
Мантуровский	135	155	86	101	97	94	166	145	147
Медвенский	213	222	195	136	168	197	273	262	276
Обоянский	161	161	98	61	173	121	157	120	127
Октябрьский	215	206	80	111	105	114	154	143	77
Поныровский	132	181	124	123	110	104	143	164	148
Пристенский	131	128	109	129	124	91	128	91	95
Рыльский	167	189	161	135	96	118	107	136	174
Советский	192	188	124	138	141	161	205	202	240
Солнцевский	116	136	87	90	60	51	94	105	113
Суджанский	225	276	215	188	193	193	217	177	150
Тимский	128	162	79	61	82	63	131	114	98
Фатежский	120	151	89	68	74	71	144	89	174
Хомутовский	164	105	117	92	72	53	131	76	85
Черемисиновский	171	159	95	94	145	159	233	216	278
Щигровский	153	144	99	82	102	121	158	130	126

ВАЛОВОЙ СБОР КАРТОФЕЛЯ
(в хозяйствах всех категорий; тысяч тонн)

	1992	1995	1996	1997	1998	1999	2000	2001	2002
Область	847.7	913.6	1054.6	876.8	947.8	595.2	1097.6	1003.8	992.9
г. Курск	47.6	37.6	37.6	27.4	27.0	12.4	19.8	13.0	12.4
Беловский	25.4	26.4	28.9	22.8	25.0	19.1	26.2	25.6	27.4
Большесолдатский	19.8	27.2	31.8	21.6	23.6	17.9	30.7	32.0	28.2
Глушковский	20.2	34.2	37.4	32.7	32.4	23.0	36.6	33.8	33.4
Горшеченский	27.6	23.4	31.7	29.6	29.6	17.6	37.1	31.8	39.0
Дмитриевский	24.1	28.7	44.4	36.2	46.3	29.6	55.3	51.8	45.7
Железногорский	58.8	47.3	56.9	47.2	53.0	33.1	58.1	52.8	46.2
Золотухинский	31.9	39.9	39.9	27.7	30.7	23.8	36.3	38.5	35.7
Касторенский	26.0	31.7	35.1	33.2	32.5	21.3	38.3	31.5	39.6
Коньшевский	19.9	25.5	28.1	23.4	24.1	15.8	27.5	26.4	24.0
Кореневский	24.6	31.8	32.7	26.4	29.1	25.1	33.2	31.2	31.0
Курский	70.8	60.8	85.9	70.3	73.7	37.1	81.3	67.1	55.0
Курчатовский	37.7	23.8	26.1	21.5	22.3	19.0	27.2	25.3	19.2
Льговский	26.4	54.9	57.4	29.0	38.1	28.8	44.9	40.9	36.9
Мантуровский	15.2	18.7	21.3	21.4	23.8	10.7	35.8	27.9	33.2
Медвенский	34.4	46.5	47.5	32.2	37.9	17.2	40.0	35.4	30.2
Обоянский	42.8	42.4	45.5	31.2	34.3	24.0	43.6	40.3	35.5
Октябрьский	28.6	16.1	24.4	28.5	30.1	20.2	36.2	35.1	32.7
Поныровский	21.2	22.0	23.6	19.7	22.5	12.8	26.1	24.4	22.0
Пристенский	36.5	35.9	42.1	37.4	39.2	23.0	45.6	41.2	41.3
Рыльский	30.2	37.6	45.4	34.2	37.3	32.4	47.3	46.9	53.5
Советский	21.6	29.9	36.2	32.6	36.8	17.5	43.5	34.6	41.2
Солнцевский	14.3	26.4	28.1	29.6	31.8	17.4	35.7	33.4	33.8
Суджанский	25.5	29.4	35.2	28.9	31.4	23.1	37.1	35.2	35.8
Тимский	12.9	19.4	20.2	14.9	16.8	12.7	28.5	29.1	28.2
Фатежский	34.9	32.6	37.9	38.6	32.1	21.2	37.3	34.8	37.9
Хомутовский	21.7	16.3	18.9	23.5	25.1	13.2	26.5	26.3	25.7
Черемисиновский	14.5	15.5	16.7	15.5	17.5	7.9	20.8	18.0	21.2
Щигровский	32.6	31.7	37.7	39.6	43.8	18.3	41.1	39.5	47.0

УРОЖАЙНОСТЬ КАРТОФЕЛЯ
(в хозяйствах всех категорий; центнеров с гектара)

	1992	1995	1996	1997	1998	1999	2000	2001	2002
Область	105	109	122	101	107	68	125	114	112
г. Курск	88	110	124	119	120	95	120	114	103
Беловский	107	116	120	95	104	79	119	119	122
Большесолдатский	103	109	126	83	91	64	115	120	108
Глушковский	77	120	128	112	112	80	130	120	123
Горшеченский	88	81	104	99	103	61	119	101	120
Дмитриевский	124	116	132	109	113	73	133	122	108
Железногорский	145	110	133	121	132	79	133	122	108
Золотухинский	115	133	132	89	99	75	114	114	102
Касторенский	85	105	109	105	107	69	124	101	120
Коньшевский	95	118	126	105	110	72	127	114	102
Кореневский	114	119	121	99	110	95	127	120	123
Курский	109	94	134	104	110	56	127	123	102
Курчатовский	137	134	126	109	113	93	132	111	103
Льговский	96	145	147	74	98	74	121	111	102
Мантуровский	90	94	105	106	111	50	128	101	122
Медвенский	116	153	145	95	108	50	125	119	104
Обоянский	131	125	139	93	103	70	133	119	104
Октябрьский	111	61	91	103	105	70	122	111	103
Поныровский	112	136	133	106	110	63	127	114	102
Пристенский	114	104	118	105	110	65	127	119	122
Рыльский	102	110	128	99	108	88	125	120	123
Советский	88	105	120	107	111	51	129	101	120
Солнцевский	97	104	105	105	114	61	133	123	122
Суджанский	106	110	125	101	110	80	127	119	122
Тимский	87	93	105	78	88	65	115	123	120
Фатежский	107	97	110	110	90	62	114	100	102
Хомутовский	95	79	89	109	115	63	133	114	107
Черемисиновский	88	104	104	97	109	50	127	100	120
Щигровский	98	98	98	96	104	53	121	101	120

ВАЛОВОЙ СБОР ОВОЩЕЙ

(в хозяйствах всех категорий; тысяч тонн)

	1992	1995	1996	1997	1998	1999	2000	2001	2002
Область	148.5	132.6	148.2	150.3	160.0	164.3	168.8	158.7	158.5
г. Курск	13.2	11.1	14.1	16.1	17.1	14.7	13.7	5.0	5.5
Беловский	3.3	2.9	3.4	2.7	3.2	3.8	3.5	3.5	3.3
Большесолдатский	3.0	2.8	3.3	3.3	3.0	3.7	4.2	4.0	4.0
Глушковский	3.8	4.7	5.0	5.2	5.4	5.6	5.5	5.3	5.0
Горшеченский	2.9	3.0	3.2	2.9	3.0	4.4	5.7	5.0	5.2
Дмитриевский	7.2	3.1	4.8	4.6	6.5	6.1	7.0	7.0	6.4
Железногорский	9.6	12.6	12.8	12.6	12.6	11.9	10.7	9.1	8.7
Золотухинский	4.6	3.5	3.2	3.2	3.6	3.7	4.9	4.9	5.2
Касторенский	3.4	2.4	3.0	3.1	3.6	4.5	4.8	5.5	5.4
Коньшевский	1.9	1.9	2.1	1.8	1.8	2.1	3.6	3.1	3.1
Кореневский	7.1	4.2	5.1	5.1	5.3	6.3	4.8	4.4	4.3
Курский	16.0	10.4	10.3	12.0	11.0	9.3	10.0	14.3	14.7
Курчатовский	5.9	5.8	7.1	6.5	7.6	8.0	8.5	7.8	7.8
Льговский	5.7	7.0	7.3	7.9	8.5	7.3	7.4	7.4	7.2
Мантуровский	2.5	2.6	3.4	3.5	3.7	3.6	4.5	3.8	3.8
Медвенский	1.8	1.9	1.9	1.6	1.8	2.2	5.2	4.4	4.3
Обоянский	10.7	5.2	6.3	6.1	6.2	7.5	6.7	7.2	6.4
Октябрьский	7.3	9.4	6.7	6.8	6.8	6.7	5.0	5.4	6.1
Поныровский	2.7	2.3	2.3	2.2	2.8	2.7	2.5	2.7	2.8
Пристенский	6.0	4.8	6.2	5.5	6.2	5.6	6.2	4.9	4.8
Рыльский	5.4	5.7	6.7	6.8	7.3	8.6	6.7	6.9	8.0
Советский	2.5	2.4	3.1	2.6	3.3	4.5	5.0	4.2	4.3
Солнцевский	2.7	4.9	5.2	4.5	5.5	4.7	4.8	5.4	4.7
Суджанский	7.5	6.6	7.8	8.4	8.0	9.2	4.9	5.5	4.8
Тимский	1.3	1.5	1.7	2.7	2.4	3.3	3.9	3.2	3.3
Фатежский	2.0	2.2	2.6	2.7	3.2	2.9	5.7	6.2	6.1
Хомутовский	3.3	2.5	2.8	2.5	2.7	2.8	3.4	3.3	3.4
Черемисиновский	2.6	1.8	2.0	2.0	2.6	2.5	3.0	2.8	2.8
Щигровский	2.6	3.4	4.8	5.4	5.3	6.1	7.0	6.5	7.1

УРОЖАЙНОСТЬ ОВОЩЕЙ
(в хозяйствах всех категорий; центнеров с гектара)

	1992	1995	1996	1997	1998	1999	2000	2001	2002
Область	99	101	114	115	118	126	131	123	123
г. Курск	116	105	121	138	138	148	133	129	137
Беловский	98	108	123	98	118	142	128	129	124
Большесолдатский	101	111	127	129	111	129	132	126	125
Глушковский	88	112	118	127	127	141	130	127	121
Горшеченский	78	103	108	96	93	136	131	113	115
Дмитриевский	164	86	103	102	111	106	131	131	121
Железногорский	96	112	115	121	127	139	126	120	125
Золотухинский	116	71	115	117	119	124	132	119	124
Касторенский	80	78	94	95	108	138	132	144	132
Коньшевский	50	96	108	99	97	112	130	108	110
Кореневский	154	93	114	110	119	146	131	122	122
Курский	104	109	131	149	130	101	135	124	125
Курчатовский	100	115	126	104	121	122	134	111	134
Льговский	119	113	127	135	142	128	133	133	132
Мантуровский	81	81	104	108	107	103	132	111	112
Медвенский	103	127	125	100	99	126	141	118	116
Обоянский	74	73	96	103	103	129	134	134	117
Октябрьский	92	130	98	100	104	102	111	109	120
Поныровский	99	110	114	108	120	123	131	118	121
Пристенский	107	88	110	98	107	101	135	109	109
Рыльский	91	99	122	123	128	143	132	131	135
Советский	84	88	107	88	96	134	130	108	111
Солнцевский	98	118	120	102	120	103	132	148	127
Суджанский	110	102	117	123	118	144	127	141	129
Тимский	80	80	94	108	95	136	131	111	116
Фатежский	81	96	111	111	119	122	132	138	125
Хомутовский	105	99	110	102	103	116	130	111	112
Черемисиновский	113	104	109	102	120	137	134	120	123
Щигровский	77	89	109	125	116	134	131	122	126

ПРОИЗВОДСТВО СКОТА И ПТИЦЫ НА УБОЙ
(в хозяйствах всех категорий; в убойном весе; тонн)

	1992	1995	1996	1997	1998	1999	2000	2001	2002
Область	126332	87823	84147	78676	84281	76355	78831	73375	76287
г. Курск	908	539	547	572	567	452	397	412	425
Беловский	4463	3032	3105	3008	2696	2370	2373	2340	2681
Большесолдатский	2880	1890	1806	1784	1698	1521	1543	1433	1576
Глушковский	4550	3771	3353	3125	3249	3298	3441	3356	2848
Горшеченский	4307	2645	2568	2312	2513	2449	2543	2102	2123
Дмитриевский	3854	2386	2230	1964	2008	1677	1531	1296	1266
Железногорский	12689	7450	4389	4381	10465	10594	13586	14458	14972
Золотухинский	3627	2682	3025	2714	2242	1930	2053	1867	1774
Касторенский	3875	2756	2514	2248	2377	2197	2223	1947	1922
Коньшевский	3158	2141	2206	2008	1968	1546	1700	1409	1346
Кореневский	4566	3821	3456	3108	2840	2487	2255	2131	2225
Курский	13163	10848	10457	11103	12489	11707	11053	9213	11140
Курчатовский	3297	2500	2596	2562	2589	1950	2098	1938	1900
Льговский	4231	3250	3244	3177	2876	2564	2853	2530	2495
Мантуровский	2922	2226	2239	2258	2661	2101	2124	2013	2121
Медвенский	4284	2906	2800	2450	2432	2030	1838	1784	1885
Обоянский	4497	2619	2600	2463	2426	2356	2424	2161	2149
Октябрьский	2834	1637	1699	1491	1457	1293	1292	1286	1162
Поныровский	2163	1259	1516	1301	1281	1163	1127	1024	973
Пристенский	3148	2280	2303	2310	2193	1829	1750	1567	1505
Рыльский	5009	3752	3818	3263	2942	2641	2603	2782	2858
Советский	4233	2711	2917	2590	2480	2381	2434	2107	2079
Солнцевский	3522	2246	2445	2129	2036	1692	1609	1545	1509
Суджанский	4611	3179	3282	2970	2888	2392	2444	2317	2343
Тимский	3047	1906	1817	1632	1617	1511	1514	1298	1418
Фатежский	4587	2927	2874	2575	2478	2099	1997	1728	1793
Хомутовский	3782	2741	2841	2567	2394	2128	2171	1704	1728
Черемисиновский	2946	1887	1845	1689	1640	1453	1427	1290	1282
Щигровский	5027	3740	3655	2922	2779	2544	2428	2337	2789

ПРОИЗВОДСТВО МОЛОКА КОРОВЬЕГО

(в хозяйствах всех категорий; тонн)

	1992	1995	1996	1997	1998	1999	2000	2001	2002
Область	743763	659539	558035	495369	463604	458267	437792	440444	432716
г. Курск	1875	1659	2152	1959	1849	1749	1629	1950	2193
Беловский	28929	25966	21854	20049	19832	22052	22451	23177	22610
Большесолдатский	20369	17785	15477	13695	12890	13722	14213	14185	14219
Глушковский	30076	29069	23964	21764	22303	27112	28371	28306	27539
Горшеченский	36104	30624	26712	25012	24532	23254	21748	22635	22235
Дмитриевский	21588	16753	13385	12319	11197	10007	8317	7705	7580
Железногорский	23171	21981	18295	15705	15206	14777	13751	12860	12434
Золотухинский	29728	27892	23253	18678	16379	15713	15802	15881	15703
Касторенский	29282	25694	21991	19226	17961	17490	16889	17017	17331
Коньшевский	20145	17751	14833	13352	11927	11157	10563	9968	9817
Кореневский	26770	28226	25265	23110	21306	22666	21897	22042	22893
Курский	41581	38614	33065	30052	28317	27600	25884	25725	24553
Курчатовский	14736	14470	12880	11555	10774	10357	9418	9077	8584
Льговский	27778	27463	24400	22348	20633	20552	19997	19748	19101
Мантуровский	24455	23735	19597	17536	16148	15847	16161	17194	17156
Медвенский	29377	24122	19370	16977	15687	14557	14410	14808	14888
Обоянский	30563	24600	21767	18688	17976	17563	16069	16273	15309
Октябрьский	17916	14903	13231	11979	11271	10868	10066	9577	9161
Поныровский	13527	11626	9567	8020	7355	6970	6549	6569	6563
Пристенский	26969	21932	18128	15518	13776	13388	12475	12755	12352
Рыльский	40953	38288	32669	27808	24066	23167	20115	21794	21651
Советский	29064	21429	17631	15402	14155	13870	13305	13380	13901
Солнцевский	22742	21574	18181	16151	14527	14049	13145	13456	13359
Суджанский	27748	25860	21426	19894	18893	18948	17923	17990	17758
Тимский	23597	20835	16059	14889	14536	13664	13097	13158	13128
Фатежский	28933	24310	20757	17999	16653	15294	14198	13264	12548
Хомутовский	26817	22840	19712	16336	14870	13902	11737	11670	11481
Черемисиновский	20398	17097	14295	13072	12646	12134	12168	13085	12548
Щигровский	27754	21984	18119	16276	15939	15838	15444	15195	14121

НАДОЙ МОЛОКА НА КОРОВУ
(в сельхозпредприятиях; килограммов)

	1992	1995	1996	1997	1998	1999	2000	2001	2002
Область	1915	1758	1504	1464	1575	1717	1695	1919	1929
г. Курск	3252	3103	2928	3007	3000	2894	2615	4133	5006
Беловский	1893	1855	1536	1659	1981	2309	2395	2612	2440
Большесолдатский	1519	1395	1196	1096	1266	1827	2126	2188	2274
Глушковский	2252	2274	1823	1816	2122	3007	3169	3273	3186
Горшеченский	1983	1709	1571	1531	1587	1472	1408	1751	1773
Дмитриевский	1769	1426	1168	1235	1288	1194	959	1203	1229
Железногорский	2378	2009	1677	1517	1665	1818	1835	1957	1959
Золотухинский	1971	1939	1652	1444	1579	1718	1888	2051	2030
Касторенский	1963	1872	1685	1563	1700	1847	1839	2032	2010
Коньшевский	1447	1469	1152	1117	1205	1253	1275	1494	1653
Кореневский	2222	2418	2143	2025	2001	2262	2213	2288	2418
Курский	2229	2026	1697	1730	1781	1854	1746	1943	1871
Курчатовский	2007	1810	1422	1262	1775	2030	1723	1850	1889
Льговский	2047	2647	2182	1967	1832	1838	1804	1934	1926
Мантуровский	1825	1740	1442	1350	1445	1685	1936	2198	2176
Медвенский	1893	1559	1375	1377	1567	1652	1834	2225	2391
Обоянский	1910	1616	1469	1330	1502	1584	1417	1588	1468
Октябрьский	1921	1323	1225	1213	1197	1230	1045	1150	1250
Поныровский	1859	1607	1546	1636	2089	2160	1972	2104	1929
Пристенский	1813	1799	1395	1383	1660	1725	1509	1763	1676
Рыльский	1954	1706	1423	1418	1276	1300	1116	1388	1662
Советский	1907	1535	1356	1366	1604	1878	2101	2366	2239
Солнцевский	1671	1470	1169	1192	1285	1427	1409	1642	1675
Суджанский	2050	2049	1617	1565	1625	1732	1625	1844	1850
Тимский	2004	1600	1144	1223	1384	1344	1342	1492	1514
Фатежский	1702	1407	1250	1138	1249	1225	1188	1278	1284
Хомутовский	2049	1689	1409	1237	1254	1227	905	1197	1204
Черемисиновский	1755	1642	1448	1450	1618	1779	1836	2169	1984
Щигровский	1620	1305	1283	1423	1543	1589	1543	1643	1437

ПРОИЗВОДСТВО ЯИЦ
(в хозяйствах всех категорий; тысяч штук)

	1992	1995	1996	1997	1998	1999	2000	2001	2002
Область	450651	357301	336051	340239	367559	359001	359974	348036	362849
г. Курск	1656	1638	2129	2020	1948	1942	1904	1825	1828
Беловский	8584	8465	8647	8229	8005	7695	7616	7253	6908
Большесолдатский	6100	5959	6118	5686	5545	5238	5209	4950	4669
Глушковский	9180	9033	9249	10800	11108	8968	9066	8655	8197
Горшеченский	8200	7794	8225	7785	7437	7100	7068	6624	6293
Дмитриевский	32900	18147	20477	18077	16766	9446	7835	5750	5446
Железногорский	61385	46030	31923	26380	40922	41080	58168	61506	20615
Золотухинский	11755	9301	9530	8951	8742	8347	8314	7949	7484
Касторенский	8265	10675	8586	8459	8049	7665	7741	7217	7069
Коньшевский	6008	6023	6215	5887	5616	5354	5184	4852	4531
Кореневский	6500	8512	6906	6770	6440	6339	5259	7512	5980
Курский	32101	25197	26771	47137	41956	47781	42912	24288	89975
Курчатовский	17312	12056	13720	14430	13471	12736	12981	11572	11951
Льговский	10196	9755	10038	9525	9119	8801	8762	8294	7784
Мантуровский	6593	7215	7284	6975	6719	6448	6372	6084	5720
Медвенский	38804	18203	18562	17021	37919	36543	28252	41303	41523
Обоянский	48325	51741	50524	50092	52802	57156	60541	59534	58131
Октябрьский	7109	7253	7442	7213	7002	6741	6628	6430	6210
Поныровский	4545	4489	4549	4231	4111	3946	3832	3625	3410
Пристенский	7670	7612	7017	6601	6310	6070	5922	5709	5431
Рыльский	10276	10131	10712	10250	9826	9454	9466	9840	8983
Советский	7915	7858	8521	8089	7729	7287	7159	6833	6384
Солнцевский	8682	8174	7291	6914	6490	6002	5855	5541	5126
Суджанский	9677	9521	9890	9298	9070	8811	8755	8429	8130
Тимский	4689	5304	5123	4861	4517	4330	4134	3975	3823
Фатежский	12406	8934	11022	11725	12713	11254	8854	7369	6143
Хомутовский	5913	5844	5993	5671	5432	5402	5292	4923	5408
Черемисиновский	4000	3895	4105	3876	3721	3564	3497	3320	3141
Щигровский	53905	22542	9482	7286	8074	7501	7396	6874	6556

412 ГОРОДА И РАЙОНЫ ОБЛАСТИ

СРЕДНЯЯ ГОДОВАЯ ЯЙЦЕНОСКОСТЬ КУР-НЕСУШЕК
 (в сельскохозяйственных предприятиях; штук)

	1992	1995	1996	1997	1998	1999	2000	2001	2002
Область	207	173	193	224	226	246	259	252	271
г. Курск	-	-	-	-	-	-	-	-	-
Беловский	43	-	3	-	60	-	31	-	-
Большесолдатский	-	-	-	-	-	-	-	-	-
Глушковский	57	29	-	-	-	-	53	51	85
Горшеченский	-	-	-	-	-	-	-	-	-
Дмитриевский	217	105	169	184	163	97	158	-	-
Железногорский	209	192	164	216	199	222	256	266	231
Золотухинский	-	15	-	-	-	-	-	-	-
Касторенский	-	-	-	-	-	-	-	-	-
Коньшевский	-	-	-	-	-	-	-	-	-
Кореневский	-	-	-	-	-	26	11	17	-
Курский	180	199	208	241	226	276	268	163	277
Курчатовский	210	199	208	208	210	202	191	190	192
Льговский	-	-	-	-	-	-	-	-	-
Мантуровский	-	-	-	-	-	-	-	-	-
Медвенский	214	147	168	189	251	265	277	268	296
Обоянский	204	251	249	254	264	279	277	280	280
Октябрьский	-	-	-	-	-	-	-	-	-
Поныровский	-	-	-	-	-	-	-	-	-
Пристенский	-	-	-	4	17	30	17	-	-
Рыльский	49	-	77	38	-	-	-	-	138
Советский	-	-	-	-	-	11	-	-	-
Солнцевский	154	-	-	-	-	-	-	-	-
Суджанский	107	-	-	-	-	-	-	-	-
Тимский	-	46	136	-	-	-	-	-	-
Фатежский	203	103	150	200	222	204	177	54	-
Хомутовский	-	-	-	-	-	-	-	-	-
Черемисиновский	-	-	-	-	-	-	-	-	-
Щигровский	210	117	109	56	106	-	-	-	-

ПРОИЗВОДСТВО ШЕРСТИ

(в хозяйствах всех категорий; в физическом весе; центнеров)

	1992	1995	1996	1997	1998	1999	2000	2001	2002
Область	9720	2495	1780	1237	936	810	731	726	725
г. Курск	1	1	1	1	1	-	-	-	-
Беловский	312	78	68	31	26	22	21	21	22
Большесолдатский	287	58	36	27	20	17	16	15	13
Глушковский	311	72	32	12	14	14	13	11	16
Горшеченский	449	158	124	94	72	67	48	47	40
Дмитриевский	282	97	66	44	31	21	25	21	23
Железногорский	219	40	44	30	20	16	15	17	16
Золотухинский	324	80	54	27	25	19	21	20	22
Касторенский	443	146	117	72	58	44	41	36	30
Коньшевский	351	118	92	64	40	32	32	33	30
Кореневский	486	143	114	91	57	55	43	42	23
Курский	468	115	62	111	48	46	44	38	32
Курчатовский	118	20	18	15	9	10	9	9	10
Льговский	300	39	35	14	14	12	11	12	11
Мантуровский	490	209	121	92	76	63	62	53	68
Медвенский	412	127	111	84	59	48	37	34	38
Обоянский	489	43	24	14	11	9	10	11	11
Октябрьский	219	38	26	18	13	10	10	8	5
Поныровский	173	42	29	20	16	15	14	14	13
Пристенский	270	68	33	28	23	25	17	21	21
Рыльский	559	92	78	52	37	40	38	41	43
Советский	313	132	101	69	74	53	57	58	55
Солнцевский	340	121	95	66	46	43	38	40	41
Суджанский	378	61	35	10	8	6	6	5	7
Тимский	330	117	70	40	39	52	42	52	55
Фатежский	365	64	40	27	20	14	12	12	15
Хомутовский	366	95	73	29	27	17	13	15	16
Черемисиновский	276	44	23	16	14	13	11	13	22
Щигровский	389	77	58	39	38	27	25	27	27

**УДЕЛЬНЫЙ ВЕС ПРОИЗВОДСТВА ОСНОВНЫХ ВИДОВ ПРОДУКЦИИ
ХОЗЯЙСТВАМИ НАСЕЛЕНИЯ В ХОЗЯЙСТВАХ ВСЕХ КАТЕГОРИЙ**

в 2002 г.
(в процентах)

	Картофель	Овощи	Скот и птица на убой (в убойном весе) ¹⁾	Молоко ²⁾	Яйцо
Область	99.8	96.1	53.4	49.7	49.7
г.Курск	100.0	98.2	67.8	37.3	100.0
Беловский	99.5	99.1	75.8	38.5	99.5
Большесолдатский	99.9	99.8	67.1	48.7	99.7
Глушковский	99.9	97.9	61.8	28.4	99.7
Горшеченский	99.98	100.0	67.2	49.3	99.9
Дмитриевский	99.8	100.0	86.8	58.3	99.9
Железногорский	100.0	93.1	7.0	38.7	29.9
Золотухинский	99.9	98.7	80.8	53.6	99.8
Касторенский	99.99	98.9	80.4	49.4	99.3
Коньшевский	99.1	98.4	83.6	55.1	99.6
Кореневский	99.99	99.2	59.7	25.1	100.0
Курский	99.0	88.0	19.8	58.7	18.4
Курчатовский	99.98	99.95	53.8	52.5	35.3
Льговский	99.7	97.6	68.0	37.0	99.9
Мантуровский	99.8	99.5	73.2	54.5	99.9
Медвенский	99.9	99.8	72.9	42.3	13.4
Обоянский	99.9	99.4	78.0	51.6	13.8
Октябрьский	99.9	99.6	91.9	77.1	98.4
Поныровский	99.5	98.9	89.9	71.0	97.8
Пристенский	99.9	99.9	89.9	65.0	99.5
Рыльский	99.4	95.3	77.7	50.1	95.6
Советский	99.9	98.9	93.9	77.7	99.9
Солнцевский	99.99	99.6	76.1	55.7	99.9
Суджанский	99.9	98.7	68.6	43.1	99.6
Тимский	99.9	99.8	82.5	57.7	99.8
Фатежский	99.8	98.9	84.6	62.9	99.6
Хомутовский	99.9	98.7	76.8	51.4	99.6
Черемисиновский	99.9	99.5	73.2	46.2	99.9
Щигровский	99.7	98.5	68.7	65.0	99.7

¹⁾ Основные виды.

²⁾ Коровье.

СТРОИТЕЛЬСТВО

**ОБЪЕМ РАБОТ, ВЫПОЛНЕННЫХ ПО ДОГОВОРАМ
СТРОИТЕЛЬНОГО ПОДРЯДА ОРГАНИЗАЦИЯМИ РАЗЛИЧНЫХ
ФОРМ СОБСТВЕННОСТИ в 2002 г.**

	По орга- низациям всех форм собствен- ности, тыс.руб.	в том числе по формам собственности:						
		госу- дарст- венная	муни- ципаль- ная	общест- венных органи- заций	частная	смешан- ная рос- сийская	собственность потребительской кооперации	иност- ранная
Область	3817286	437619	868	33115	1668678	1662140	453	14413
г.Курск	1915345	55721	868	23233	1180833	646032	453	8205
г.Железногорск	287150	-	-	-	220613	66537	-	-
г.Курчатов	1094039	94869	-	9882	58980	924100	-	6208
г.Щигры	62392	4910	-	-	57482	-	-	-
Беловский	1607	41	-	-	2	1564	-	-
Глушковский	16091	14970	-	-	840	281	-	-
Горшеченский	8623	3622	-	-	5001	-	-	-
Дмитриевский	3410	-	-	-	2380	1030	-	-
Железногорский	28349	-	-	-	20740	7609	-	-
Золотухинский	282	-	-	-	282	-	-	-
Касторенский	2241	623	-	-	2	1616	-	-
Коньшевский	3275	-	-	-	-	3275	-	-
Кореневский	7791	1207	-	-	6584	-	-	-
Курский	17284	-	-	-	16994	290	-	-
Курчатовский	19914	-	-	-	19914	-	-	-
Льговский	569	-	-	-	2	567	-	-
Мантуровский	6471	2161	-	-	6	4304	-	-
Медвенский	4827	4822	-	-	5	-	-	-
Обоянский	12370	2981	-	-	7777	1612	-	-
Октябрьский	12812	-	-	-	12812	-	-	-
Поныровский	6648	-	-	-	6648	-	-	-
Пристенский	5097	5092	-	-	5	-	-	-
Рыльский	60841	52390	-	-	8173	278	-	-
Советский	1049	-	-	-	627	422	-	-
Суджанский	153596	148896	-	-	4700	-	-	-
Тимский	13138	12871	-	-	267	-	-	-
Фатежский	19840	11675	-	-	5542	2623	-	-
Хомутовский	508	-	-	-	508	-	-	-
Щигровский	4680	-	-	-	4680	-	-	-
Организации других субъектов РФ, работающие на территории области	47047	20768	-	-	26279	-	-	-

**ВВОД В ДЕЙСТВИЕ ЖИЛЫХ ДОМОВ,
ВКЛЮЧАЯ ИНДИВИДУАЛЬНОЕ СТРОИТЕЛЬСТВО**

(квадратных метров общей площади)

	1992	1995	1996	1997	1998	1999	2000	2001	2002
Область	321151	291502	253424	160971	222852	237661	175718	192719	191636
г. Курск	167879	163705	151756	55090	141594	168849	103601	111354	138124
г. Железногорск	33435	29158	18740	30261	27528	20586	28611	18685	9997
г. Курчатова	9820	9233	4232	14874	6892	-	-	8269	-
г. Льгов	3459	1107	866	1285	8011	666	863	1157	1941
г. Щигры	867	4621	5592	9416	5461	2217	3464	1089	457
Беловский	3982	1358	2545	335	1510	1573	1347	451	605
Большесолдатский	1116	691	1472	826	180	552	271	79	136
Глушковский	1521	1728	6255	1043	572	2198	965	738	867
Горшеченский	3656	3535	1686	2407	1468	2822	2718	4866	3726
Дмитриевский	4538	1028	3482	1489	142	501	333	1144	54
Железногорский	8704	3428	2721	2154	2140	1758	2891	1622	1573
Золотухинский	1515	3581	4428	1576	760	2700	1429	1498	546
Касторенский	5173	6922	5728	6336	2095	3585	1797	683	1178
Коньшевский	2429	1867	840	413	551	13	130	981	1241
Кореневский	4051	3939	2055	467	1376	2828	989	799	469
Курский	8521	8978	8604	2148	1929	1877	3399	6106	7662
Курчатовский	2108	930	1380	4764	1124	2890	1107	840	347
Льговский	2075	112	228	72	92	272	-	-	446
Мантуровский	2687	2842	1160	2313	990	75	426	633	612
Медвенский	4030	5458	1794	3013	2772	2196	1512	1470	1499
Обоянский	6649	942	3699	2832	2677	3577	2234	4457	3561
Октябрьский	2730	3482	1214	1275	2117	1227	2240	122	1328
Поныровский	4626	1558	966	1502	596	953	1009	843	944
Пристенский	2144	2808	1414	1053	397	367	1499	2453	2556
Рыльский	7291	11541	8751	3760	3500	7854	2521	12592	4237
Советский	3352	2512	1907	535	1557	1324	1089	560	1161
Солнцевский	2973	891	294	-	-	799	858	991	400
Суджанский	3422	4771	3638	3891	1518	908	3196	2322	1861
Тимский	6290	1872	1168	1138	1300	146	476	1178	159
Фатежский	2797	2348	2665	2227	1135	508	2338	3150	1135
Хомутовский	1689	651	1656	757	310	1185	1134	231	925
Черемисиновский	2437	1223	488	1437	218	462	1121	1356	1889
Щигровский	3185	2496	-	282	340	193	150	-	-

ВВОД В ДЕЙСТВИЕ ИНДИВИДУАЛЬНЫХ ЖИЛЫХ ДОМОВ

(квадратных метров общей площади)

	1992	1995	1996	1997	1998	1999	2000	2001	2002
Область	42176	52499	60011	51424	66242	71786	60644	68314	69789
г. Курск	14131	26372	28462	26300	40308	35847	22293	32825	32307
г. Железногорск	-	339	2430	1658	650	2157	1414	2463	1792
г. Льгов	832	994	702	638	1326	666	863	1157	273
г. Щигры	619	1147	939	1550	786	395	641	924	457
Беловский	270	1198	784	249	1280	1455	1347	451	605
Большесолдатский	-	-	128	180	180	552	-	-	136
Глушковский	135	752	689	521	330	1077	965	455	867
Горшеченский	460	883	479	1293	1060	2359	2499	2919	3366
Дмитриевский	1219	334	525	210	142	436	333	1144	54
Железногорский	1604	845	2300	1709	2052	1758	2891	1622	1573
Золотухинский	610	718	1005	1256	598	1267	1429	427	546
Касторенский	585	1705	1034	1295	1059	622	1611	523	1047
Коньшевский	911	696	840	413	380	13	130	981	972
Кореневский	910	864	1345	467	999	540	899	593	379
Курский	1603	1112	1000	880	1557	1877	2784	4471	7662
Курчатовский	-	-	717	575	941	2442	1107	699	347
Льговский	60	112	-	-	-	-	-	-	446
Мантуровский	503	170	364	1353	550	-	426	529	419
Медвенский	1263	375	638	486	566	1059	477	682	778
Обоянский	3598	762	2457	815	2541	3577	2001	2173	3561
Октябрьский	1810	2515	1214	476	1774	1227	2240	122	1328
Поныровский	2575	1130	966	1382	596	953	1009	742	944
Пристенский	-	1752	1079	683	397	367	1499	2453	1907
Рыльский	3234	1827	3606	2207	1845	6391	2521	1942	1089
Советский	1244	1131	1088	132	812	1324	520	560	1161
Солнцевский	1144	142	120	-	-	501	858	991	400
Суджанский	347	781	1834	1243	992	908	2967	1930	1678
Тимский	786	694	470	1138	1240	-	476	1178	159
Фатежский	719	2018	1402	1938	891	508	2338	1771	1135
Хомутовский	186	409	1156	217	310	953	985	231	512
Черемисиновский	268	582	238	-	80	462	1121	1356	1889
Щигровский	550	140	-	160	-	93	-	-	-

ВВОД В ДЕЙСТВИЕ ОБЩЕОБРАЗОВАТЕЛЬНЫХ УЧРЕЖДЕНИЙ
 (ученических мест)

	1992	1995	1996	1997	1998	1999	2000	2001	2002
Область	2372	2118	338	1252	234	206	170	732	157
г. Курск	-	-	-	930	-	-	-	-	-
г. Железногорск	1236	1236	-	-	-	-	-	510	-
Беловский	108	-	-	-	-	126	-	162	-
Большесолдатский	160	-	-	-	-	-	-	-	-
Горшеченский	126	-	-	-	-	-	-	-	-
Дмитриевский	-	-	-	-	-	80	60	60	-
Железногорский	-	126	-	-	-	-	60	-	-
Касторенский	-	96	-	-	-	-	-	-	57
Коньшевский	-	126	-	-	-	-	-	-	-
Кореневский	-	162	-	-	-	-	-	-	-
Мантуровский	-	-	-	160	-	-	-	-	-
Медвенский	-	-	-	162	-	-	-	-	-
Обоянский	-	-	126	-	-	-	-	-	-
Поныровский	126	264	-	-	-	-	-	-	-
Пристенский	-	-	-	-	126	-	-	-	-
Рыльский	-	108	-	-	-	-	-	-	-
Советский	-	-	-	-	108	-	-	-	-
Солнцевский	-	-	162	-	-	-	-	-	-
Суджанский	616	-	-	-	-	-	-	-	-
Хомутовский	-	-	50	-	-	-	50	-	-
Щигровский	-	-	-	-	-	-	-	-	100

ВВОД В ДЕЙСТВИЕ
ДОШКОЛЬНЫХ УЧРЕЖДЕНИЙ
 (мест)

	1992	1995	1996	1997	1998	1999	2000	2001	2002
Область	310	50	-	-	-	50	-	-	-
г. Курск	190	-	-	-	-	-	-	-	-
Беловский	-	50	-	-	-	-	-	-	-
Касторенский	25	-	-	-	-	-	-	-	-
Медвенский	-	-	-	-	-	50	-	-	-
Щигровский	95	-	-	-	-	-	-	-	-

ВВОД В ДЕЙСТВИЕ БОЛЬНИЧНЫХ И АМБУЛАТОРНО-
ПОЛИКЛИНИЧЕСКИХ УЧРЕЖДЕНИЙ
 (коек/посещений в смену)

	1992	1995	1996	1997	1998	1999	2000	2001	2002
Область	-/25	-/230	-	70/-	-	55/200	40/-	269/20	35/250
г. Курск	-	-	-	-	-	50/-	40/-	179/-	-/250
г. Железногорск	-	-	-	-	-	-/200	-	-	-
Беловский	-	-	-	55/-	-	5/-	-	90/-	-
Глушковский	-	-/20	-	-	-	-	-	-/20	-
Курчатовский	-/25	-	-	-	-	-	-	-	-
Медвенский	-	-/200	-	-	-	-	-	-	35/-
Обоянский	-	-	-	15/-	-	-	-	-	-
Черемисиновский	-	-/10	-	-	-	-	-	-	-

ВВОД В ДЕЙСТВИЕ УЧРЕЖДЕНИЙ КЛУБНОГО ТИПА

(мест)

	1992	1995	1996	1997	1998	1999	2000	2001	2002
Область	900	-	172	150	-	-	-	-	-
Золотухинский	-	-	172	150	-	-	-	-	-
Кореневский	600	-	-	-	-	-	-	-	-
Тимский	300	-	-	-	-	-	-	-	-

ВВОД В ДЕЙСТВИЕ ГАЗОВЫХ СЕТЕЙ

(километров)

	1992	1995	1996	1997	1998	1999	2000	2001	2002
Область	249.2	163.2	270.2	271.2	282.5	420.8	233.5	352.7	473.4
г. Курск	3.5	3.2	21.6	10.9	20.3	8.0	4.3	1.9	14.4
г. Железногорск	...	-	-	0.1	-	9.7	2.7	0.2	5.0
г. Льгов	...	-	-	-	0.9	5.5	3.8	3.4	2.8
г. Щигры	...	0.7	9.3	2.8	16.8	6.7	-	-	0.5
Беловский	-	-	26.5	6.3	8.5	8.4	15.9	43.0	28.1
Большесолдатский	13.8	7.7	19.4	9.7	13.7	32.0	2.6	33.0	15.3
Глушковский	11.4	4.0	6.0	30.0	10.9	9.0	3.4	6.6	5.4
Горшеченский	3.3	22.3	2.8	1.1	14.7	70.7	5.7	36.8	15.1
Железногорский	13.5	16.8	4.7	9.8	13.7	1.9	3.9	0.6	13.0
Коньшевский	-	-	0.1	-	-	-	-	-	-
Кореневский	-	-	0.1	-	4.0	32.4	30.1	10.8	25.6
Курский	37.4	16.9	29.7	18.4	16.1	30.2	34.0	10.1	7.7
Курчатовский	0.8	-	-	-	-	-	-	-	-
Льговский	-	-	0.7	15.7	-	1.0	-	-	-
Мантуровский	-	3.5	6.6	3.0	2.7	1.4	0.2	3.5	51.3
Медвенский	20.4	11.5	16.6	12.9	31.1	18.3	16.5	22.8	20.2
Обоянский	24.6	5.4	9.3	22.0	30.1	46.1	17.7	10.2	28.9
Октябрьский	25.5	9.3	8.4	3.5	0.9	14.5	0.6	14.7	6.7
Поныровский	8.4	11.8	8.6	10.6	4.4	7.9	9.3	0.9	18.2
Пристенский	4.0	-	-	-	22.8	12.5	-	10.7	21.6
Рыльский	-	5.8	2.8	2.2	3.2	14.8	7.3	19.4	17.5
Советский	-	5.7	15.6	8.0	8.4	15.8	14.3	3.7	31.9
Солнцевский	-	3.1	0.3	5.3	11.6	13.4	13.5	16.4	58.6
Суджанский	11.6	9.8	36.1	47.7	12.4	28.0	18.9	48.2	19.2
Тимский	20.7	4.8	9.9	12.5	13.0	14.0	10.4	3.4	5.8
Фатежский	14.4	15.1	9.4	13.7	10.2	10.0	0.4	0.9	5.8
Хомутовский	-	-	4.9	1.0	2.0	1.9	1.0	4.3	8.4
Черемисиновский	11.5	4.9	2.9	2.2	3.6	4.7	17.0	40.6	20.6
Щигровский	24.4	0.9	17.9	21.8	6.5	2.0	-	6.6	25.8

**ВВОД В ДЕЙСТВИЕ АВТОМОБИЛЬНЫХ ДОРОГ
С ТВЕРДЫМ ПОКРЫТИЕМ**

(километров)

	1992	1995	1996	1997	1998	1999	2000	2001	2002
Область	269.7	49.8	36.1	16.3	3.1	18.4	2.3	20.3	17.0
г. Курск	-	-	-	-	-	1.3	-	-	-
Беловский	20.7	-	-	0.4	0.6	-	-	-	4.9
Большесолдатский	10.4	-	-	-	-	-	-	-	-
Глушковский	16.5	-	1.4	-	-	-	0.6	-	-
Горшеченский	4.9	5.5	13.0	0.6	-	-	-	-	-
Дмитриевский	5.9	-	-	-	-	-	-	-	-
Железногорский	9.5	-	-	1.2	-	0.1	-	-	-
Золотухинский	0.6	1.0	-	-	-	0.5	-	-	-
Касторенский	8.4	2.0	1.5	1.8	0.7	0.4	0.7	0.9	-
Коньшевский	12.0	-	-	-	-	-	-	-	-
Кореневский	13.0	-	-	-	-	-	-	-	-
Курский	17.4	8.4	10.2	6.9	1.0	-	-	1.7	-
Курчатовский	-	-	-	-	-	-	-	2.4	2.7
Льговский	13.4	4.9	-	-	-	1.3	-	2.8	-
Мантуровский	5.9	0.6	4.5	-	-	-	-	-	-
Медвенский	7.7	-	0.4	0.6	-	-	-	-	-
Обоянский	11.9	-	-	-	-	-	-	0.6	-
Октябрьский	0.3	2.8	-	-	-	6.6	-	4.6	-
Поныровский	6.2	4.0	-	1.4	-	-	-	2.8	-
Пристенский	14.1	7.6	2.1	1.5	-	5.1	-	1.0	2.0
Рыльский	7.8	1.3	1.0	-	-	-	-	3.0	2.3
Советский	12.4	3.0	-	-	-	-	-	-	-
Солнцевский	6.2	-	-	-	-	-	-	-	-
Суджанский	8.0	-	-	-	-	-	-	-	-
Тимский	13.4	-	-	-	-	-	1.0	-	1.3
Фатежский	9.2	0.9	2.0	1.9	-	1.4	-	0.5	0.9
Хомутовский	6.8	-	-	-	-	-	-	-	-
Черемисиновский	12.9	-	-	-	-	-	-	-	-
Щигровский	14.2	-	-	-	-	-	-	-	2.9
Организациями «Росавтодора»	-	7.8	-	-	0.8	1.7	-	-	-

ТРАНСПОРТ

**ПЕРЕВОЗКИ ПассажиРОВ АВТобУСАМИ
ОБЩЕГО ПОЛЬЗОВАНИЯ**
(тысяч человек)

	1995	1996	1997	1998	1999	2000	2001	2002
Область	197589.5	228556.1	252107.1	246546.8	231886.1	221779.9	218654.6	218077.2
г.Курск	151211.5	182030.5	194794.2	195382.0	188608.6	179545.2	179599.9	175599.9
Беловский	486.0	297.0	456.0	257.0	147.2	137.7	137.3	175.8
Большесолдатский	12.0	11.0	4.0	-	-	-	-	-
Глушковский	265.0	229.3	290.9	196.9	174.4	270.4	208.2	222.1
Горшеченский	107.0	97.0	133.0	78.0	67.3	41.6	45.7	89.6
Дмитриевский	220.0	256.0	258.0	188.0	201.0	174.0	130.0	202.0
Железногорский	26581.0	26871.0	33949.0	32964.0	28902.0	27472.1	25186.2	25912.5
Золотухинский	704.0	567.0	581.6	512.5	520.7	651.8
Касторенский	241.0	259.0	251.0	261.0	248.3	228.6	217.9	493.2
Коньшевский	23.0	5.0	38.5	42.0	41.8	50.4	52.5	142.9
Кореневский	109.0	137.0	203.0	189.0	233.3	250.5	236.0	271.5
Курчатовский	10832.0	11406.0	15085.0	12078.0	8592.3	9737.8	8506.6	8610.5
Льговский	1845.0	2001.0	1404.0	983.0	1074.8	850.3	798.3	1229.2
Мантуровский	53.0	66.0	55.0	61.0	61.7	56.0	53.5	85.9
Медвенский	397.0	540.0	736.0	298.0	232.1	51.0	36.4	175.4
Обоянский	1388.0	465.0	358.0	273.0	319.6	294.2	281.2	348.7
Поныровский	64.0	76.1	85.0	49.0	65.0	52.9	23.2	-
Пристенский	239.0	416.0	442.3	454.9	395.5	331.0	288.7	385.5
Рыльский	1084.0	1022.0	683.0	669.0	701.0	713.3	707.7	767.5
Советский	62.0	43.0	49.0	23.0	30.5	30.0	30.6	45.7
Солнцевский	67.0	89.2	69.2	57.0	47.1	52.0	62.0	88.8
Суджанский	611.0	572.0	509.0	247.0	65.5	38.6	68.2	643.0
Тимский	157.0	226.0	125.0	103.0	97.0	78.2	67.2	98.2
Фатежский	856.0	918.0	888.0	662.0	455.5	365.0	482.0	643.7
Хомутовский	74.0	70.0	44.0	47.0	44.0	43.2	40.4	79.1
Черемисиновский	-	-	55.0	48.0	28.9	10.3	11.2	10.8
Щигровский	605.0	453.0	438.0	369.0	470.1	393.1	863.0	1103.9

**ПЛОТНОСТЬ АВТОМОБИЛЬНЫХ ДОРОГ ОБЩЕГО ПОЛЬЗОВАНИЯ
С ТВЕРДЫМ ПОКРЫТИЕМ ПО РАЙОНАМ**

(на конец года; километров дорог на 1000 квадратных километров территории)

	1992	1995	1996	1997	1998	1999	2000	2001	2002
Область	166.7	168.4	177.6	194.9	199.5	200.6	201.9	203.2	204.8
Беловский	165.6	170.0	171.1	218.9	207.4	207.4	207.4	212.6	217.9
Большесолдатский	195.0	195.0	198.8	200.0	198.8	200.0	206.2	207.4	212.3
Глушковский	187.5	191.3	193.8	256.3	241.2	241.2	241.2	241.2	241.2
Горшеченский	142.1	139.6	144.6	168.9	169.6	168.9	168.9	169.6	169.6
Дмитриевский	163.1	178.0	180.5	181.3	170.6	173.7	173.7	177.6	178.4
Железногорский	231.1	198.3	198.3	198.3	198.3	200.1	200.1	204.6	205.0
Золотухинский	163.3	179.1	180.9	180.9	200.9	201.7	201.7	201.7	201.7
Касторенский	144.2	147.5	148.3	150.0	146.3	147.2	148.8	151.2	151.2
Коньшевский	136.4	136.4	136.4	136.4	132.7	133.6	146.0	149.6	151.3
Кореневский	157.8	157.8	157.8	238.9	247.1	247.1	247.1	247.1	247.1
Курский	165.3	166.3	210.4	217.5	220.8	228.0	229.2	230.4	229.8
Курчатовский	200.0	200.0	200.0	200.0	285.3	288.2	289.7	289.7	289.7
Льговский	161.0	159.0	252.0	253.0	235.5	236.4	236.4	235.5	235.5
Мантуровский	158.0	148.3	171.7	172.5	202.9	202.9	202.9	202.9	204.9
Медвенский	143.6	148.3	148.3	148.4	214.1	214.1	214.1	214.1	215.0
Обоянский	192.0	158.4	158.4	158.5	184.7	184.7	187.6	195.3	195.3
Октябрьский	221.7	225.0	255.0	255.0	242.9	246.0	246.0	246.0	246.0
Поныровский	132.9	170.0	203.3	206.7	185.1	183.6	194.0	194.0	194.0
Пристенский	164.0	163.0	164.0	164.0	164.0	169.0	169.0	169.0	181.0
Рыльский	167.3	164.0	164.0	225.3	223.8	223.8	223.8	223.8	223.8
Советский	159.2	158.3	158.3	191.7	191.7	191.7	192.5	192.5	192.5
Солнцевский	173.0	181.8	180.8	180.8	186.5	186.5	186.5	188.4	193.1
Суджанский	189.0	192.0	192.0	266.0	268.7	268.7	268.7	268.7	268.7
Тимский	177.8	180.0	180.0	236.8	245.6	245.6	246.7	246.7	251.3
Фатежский	125.3	160.9	166.8	193.5	182.2	183.0	183.0	184.5	188.4
Хомутовский	198.3	176.3	188.8	188.8	190.4	190.4	191.3	195.5	195.5
Черемисиновский	182.5	188.8	190.0	197.5	196.3	196.3	195.1	195.1	195.1
Щигровский	167.7	166.8	166.1	165.3	167.4	169.7	170.5	170.5	175.1

УСЛУГИ НАСЕЛЕНИЮ

ОБЪЕМ ПЛАТНЫХ УСЛУГ НАСЕЛЕНИЮ

(в текущих ценах; тысяч рублей; до 1998г. – миллионов рублей)

	1995	1996	1997	1998	1999	2000 ¹⁾	2001 ¹⁾	2002 ^{1,2)}
Область	554200	959764	1225118	1226258	1678349	2074865	3059075	4225322
г.Курск	320008	549963	619176	765081	1116513	1488137	2376486	3311550
Беловский	2831	6270	9878	2859	3491	4010	6281	9135
Большесолдатский	1592	3278	3995	606	1000	1277	2402	3129
Глушковский	5362	9384	15436	3665	4377	5684	9334	12576
Горшеченский	4392	6844	13611	5915	6436	6422	7610	9159
Дмитриевский	5081	9630	13820	4390	5783	6230	9320	13122
Железногорский	64715	93926	135151	135604	178230	200089	217134	300229
Золотухинский	3055	7212	12776	6912	4042	4324	6217	9334
Касторенский	3366	7008	11753	3738	6071	7181	10665	12129
Коньшевский	2736	5041	9042	2216	3229	4716	5006	6705
Кореневский	3702	9139	10998	2993	4224	4972	9114	12934
Курский	11746	21924	28308	17725	20782	31239	42750	60154
Курчатовский	44362	68396	85551	82379	116657	143160	147769	196530
Льговский	8649	14835	21248	33525	29385	16683	20939	33280
Мантуровский	2368	4057	8823	1979	2824	2978	5009	6930
Медвенский	3658	7704	10669	5215	6256	9423	7893	9456
Обоянский	9105	22744	39979	27055	30562	17730	19061	23236
Октябрьский	3453	6803	10839	4585	5309	7735	4665	7715
Поныровский	1639	6639	8522	1583	2540	4129	3363	5001
Пристенский	3053	6598	9191	2887	3510	2922	4822	6497
Рыльский	12463	19998	32686	21348	30557	27005	66039	72744
Советский	3552	7540	11358	11847	15283	7441	9594	9063
Солнцевский	3081	4549	8633	2051	2473	2034	3269	5281
Суджанский	7929	16392	21071	12021	18121	14785	16801	29179
Тимский	2944	5942	10825	7580	7387	4575	5210	7168
Фатежский	4572	11188	20283	16706	20746	12357	14169	14766
Хомутовский	3801	7868	9917	4113	4396	4728	6317	8063
Черемисиновский	2224	3893	4954	1276	1895	1808	2621	4464
Щигровский	8761	14999	26625	38404	26270	31091	19215	25793

¹⁾ Структурные подразделения ГТШП "Курсктоппром" и ОАО "Курскгаз" учтены по г.Курску.²⁾ Данные за 2002г. приведены с учетом изменений, внесенных в Общероссийский классификатор услуг

ОБЪЕМ ПЛАТНЫХ УСЛУГ НА ДУШУ НАСЕЛЕНИЯ

(в текущих ценах; рублей; до 1998 г. – тысяч рублей)

	1995	1996	1997	1998	1999	2000 ¹⁾	2001 ¹⁾	2002 ^{1,2)}
Область	411.2	713.6	914.5	920.7	1269.9	1584.8	2360.9	3299.0
г.Курск	724.0	1240.3	1391.4	1717.7	2511.8	3362.3	5398.7	7574.5
Беловский	114.2	255.9	408.2	119.6	148.6	174.3	277.9	411.5
Большесолдатский	88.9	183.1	225.7	34.8	58.5	75.6	144.7	191.9
Глушковский	173.0	304.7	507.8	122.2	147.9	194.0	321.9	441.3
Горшеченский	169.6	269.4	542.3	239.5	264.9	268.7	326.6	405.3
Дмитриевский	177.7	340.3	495.3	160.2	216.6	241.5	374.3	544.5
Железногорский	559.8	807.6	1155.1	1154.1	1511.7	1692.8	1830.8	2535.7
Золотухинский	98.9	234.9	418.9	228.9	135.6	148.1	217.4	332.2
Касторенский	121.1	253.9	435.3	142.1	237.1	288.4	440.7	518.4
Коньшевский	151.2	281.6	513.8	128.8	191.1	284.1	307.1	419.1
Кореневский	157.5	390.6	474.0	130.7	186.9	223.0	416.2	598.8
Курский	216.3	400.8	523.2	332.6	395.1	604.2	843.2	1210.3
Курчатовский	618.7	949.9	1186.6	1141.0	1618.0	1993.9	2058.1	2733.4
Льговский	184.0	319.7	463.9	740.1	657.4	379.2	483.6	779.4
Мантуровский	120.2	208.1	459.5	105.3	154.3	165.4	286.2	405.2
Медвенский	175.0	372.2	517.9	256.9	309.7	466.5	392.7	475.2
Обоянский	234.1	587.7	1038.4	708.2	808.5	477.9	523.7	654.5
Октябрьский	141.5	281.1	451.6	191.0	222.1	326.4	197.7	328.3
Поныровский	106.4	436.8	572.0	108.4	176.4	292.8	241.9	367.7
Пристенский	125.6	272.6	384.6	122.9	153.3	131.0	220.2	303.6
Рыльский	270.9	434.7	712.1	467.1	673.1	597.5	1474.1	1634.7
Советский	134.0	288.9	440.2	464.6	608.9	300.0	394.8	379.2
Солнцевский	140.7	209.6	403.4	96.7	117.8	97.8	159.4	261.4
Суджанский	229.8	476.5	616.1	353.6	537.7	441.3	507.6	889.6
Тимский	174.2	355.8	660.1	467.9	461.7	293.3	340.5	477.9
Фатежский	169.3	419.0	768.3	637.6	797.9	479.0	553.5	585.9
Хомутовский	192.9	405.6	516.5	216.5	235.1	257.0	352.9	463.4
Черемисиновский	157.7	280.1	361.6	95.2	143.6	139.1	204.8	357.3
Щигровский	227.0	392.6	702.5	1021.4	708.1	851.8	533.8	724.5

¹⁾ Структурные подразделения ГТПП “Курсктоппром” и ОАО “Курскгаз” учтены по г.Курску.

²⁾ Данные за 2002г. приведены с учетом изменений, внесенных в Общероссийский классификатор услуг.

ОБЪЕМ БЫТОВЫХ УСЛУГ НАСЕЛЕНИЮ

(в текущих ценах; тысяч рублей; до 1998 г. – миллионов рублей)

	1995	1996	1997	1998	1999	2000 ¹⁾	2001 ¹⁾	2002 ^{1,2)}
Область	163092	294755	367660	234486	269720	344935	403579	440258
г. Курск	89091	192953	188784	136189	128882	236287	291890	329747
Беловский	1102	2396	2691	784	1163	975	1310	1340
Большесолдатский	541	721	1239	234	516	696	895	527
Глушковский	1712	2273	3677	951	1874	1958	1924	2044
Горшеченский	1197	1884	6562	2634	2742	1845	2132	1214
Дмитриевский	1591	2378	2999	1141	1271	847	979	1149
Железногорский	19835	18303	37488	23244	34201	29983	31865	29616
Золотухинский	992	2501	5787	4326	1292	817	909	1108
Касторенский	1100	2553	6282	784	1948	1589	1712	1872
Коньшевский	1285	2241	2841	1060	1337	1612	1696	1611
Кореневский	1271	3445	2987	472	1139	1066	1123	1525
Курский	3329	4233	4695	5050	5638	4826	4939	2222
Курчатовский	11077	8678	10592	6660	12023	12423	14094	12078
Льговский	2487	3241	5585	4973	5919	4318	4166	5682
Мантуровский	726	849	5239	431	1264	992	955	1248
Медвенский	1302	2465	3487	2607	2445	1773	2198	1809
Обоянский	3898	5603	7537	9975	14035	9555	6911	6335
Октябрьский	1060	2952	2992	2010	1771	1298	1734	1376
Поныровский	525	3648	5154	374	960	779	763	994
Пристенский	1304	2638	4134	992	1751	1012	842	1301
Рыльский	4242	4736	12786	7386	15508	8394	7395	6756
Советский	1326	3428	3389	4619	6010	3307	3516	2175
Солнцевский	1018	1009	1385	1540	1767	1140	1448	1356
Суджанский	3680	6126	10479	4007	8736	5943	5946	13542
Тимский	1202	1548	5748	2151	3428	2099	1898	1662
Фатежский	1339	3506	9237	3701	4627	2626	2924	2708
Хомутовский	1281	3367	3567	2399	2402	1971	1900	1377
Черемисиновский	1008	904	915	687	958	663	758	993
Щигровский	2571	4176	9402	3105	4113	4141	4757	4891

¹⁾ Структурные подразделения ГТПШ "Курсктоппром" и ОАО "Курскгаз" учтены по г.Курску

²⁾ Данные за 2002г. приведены с учетом изменений, внесенных в Общероссийский классификатор услуг.

ОБЪЕМ БЫТОВЫХ УСЛУГ НА ДУШУ НАСЕЛЕНИЯ

(в текущих ценах; рублей; до 1998 г. – тысяч рублей)

	1995	1996	1997	1998	1999	2000 ¹⁾	2001 ¹⁾	2002 ^{1,2)}
Область	10021.0	219.2	274.5	176.1	204.1	263.5	311.5	343.7
г. Курск	201.6	435.2	424.2	305.8	289.9	533.9	663.1	754.2
Беловский	44.4	97.8	111.2	32.8	49.5	42.4	58.0	60.4
Большесолдатский	30.2	40.3	70.0	13.4	30.2	41.2	53.9	32.3
Глушковский	55.2	73.8	121.0	31.7	63.3	66.8	66.4	71.7
Горшеченский	46.2	74.2	261.4	106.6	112.8	77.2	91.5	53.7
Дмитриевский	55.6	84.0	107.5	41.6	47.6	32.8	39.3	47.7
Железногорский	171.6	157.4	320.4	197.8	290.1	253.7	268.7	250.1
Золотухинский	32.1	81.5	189.8	143.2	43.4	28.0	31.8	39.4
Касторенский	39.6	92.5	232.7	29.8	76.1	63.8	70.8	80.0
Коньшевский	71.0	125.2	161.4	61.6	79.1	97.1	104.0	100.7
Кореневский	54.1	147.2	128.7	20.6	50.4	47.8	51.3	70.6
Курский	61.3	77.4	86.8	94.7	107.2	93.3	97.4	44.7
Курчатовский	154.5	120.5	146.9	92.2	166.8	173.0	196.3	168.0
Льговский	52.9	69.8	121.9	109.8	132.4	98.1	96.2	133.1
Мантуровский	36.9	43.5	272.8	22.9	69.1	55.1	54.6	72.9
Медвенский	62.3	119.1	169.3	128.4	121.0	87.8	109.4	90.9
Обоянский	100.2	144.8	195.8	261.1	371.3	257.5	189.9	178.5
Октябрьский	43.4	122.0	124.7	83.8	74.1	54.8	73.5	58.6
Поныровский	34.1	240.0	345.9	25.6	66.7	55.2	54.9	73.1
Пристенский	53.7	109.0	173.0	42.2	76.5	45.4	38.4	60.8
Рыльский	92.2	103.0	278.6	161.6	341.6	185.7	165.1	151.8
Советский	50.0	131.3	131.3	181.1	239.4	133.3	144.7	91.0
Солнцевский	46.5	46.5	64.7	72.6	84.1	54.8	70.6	67.1
Суджанский	106.7	178.1	306.4	117.9	259.2	177.4	179.6	412.9
Тимский	71.1	92.7	350.5	132.8	214.3	134.6	124.0	110.8
Фатежский	49.6	131.3	349.9	141.3	178.0	101.8	114.2	107.5
Хомутовский	65.0	173.6	185.8	126.3	128.4	107.1	106.1	79.2
Черемисиновский	71.5	65.0	66.8	51.3	72.6	51.0	59.2	79.4
Щигровский	66.6	109.3	248.1	82.6	110.9	113.5	132.1	137.4

1) Структурные подразделения ГТПП "Курсктоппром" и ОАО "Курскгаз" учтены по г.Курску

2) Данные за 2002г. приведены с учетом изменений, внесенных в Общероссийский классификатор услуг .

ФИНАНСЫ

**УДЕЛЬНЫЙ ВЕС
ПРИБЫЛЬНЫХ И УБЫТОЧНЫХ ПРЕДПРИЯТИЙ, ОРГАНИЗАЦИЙ,
СУММЫ ПРИБЫЛИ И УБЫТКА
в 2002 г.**

	Удельный вес прибыльных предприятий, процентов	Сумма прибыли, млн. руб.	Удельный вес убыточных предприятий, процентов	Сумма убытка, млн. руб.
Область	35.8	2092.7	64.2	2333.8
г.Курск	55.7	1267.9	44.3	605.0
г.Железногорск	54.7	334.2	45.3	83.0
г.Курчатов	50.0	83.4	50.0	330.1
г.Льгов	52.4	21.4	47.6	9.4
г.Щигры	38.1	50.0	61.9	28.3
Беловский	33.3	13.8	66.7	34.4
Большесолдатский	8.7	1.3	91.3	36.0
Глушковский	55.6	33.8	44.4	163.6
Горшеченский	39.0	18.6	61.0	23.3
Дмитриевский	19.0	1.8	81.0	25.0
Железногорский	8.8	26.0	91.2	50.5
Золотухинский	24.2	8.3	75.8	255.8
Касторенский	57.1	10.4	42.9	28.2
Коньшевский	26.9	4.7	73.1	21.3
Кореневский	50.0	56.7	50.0	19.1
Курский	35.2	11.4	64.8	108.0
Курчатовский	13.6	3.3	86.4	55.1
Льговский	24.0	9.8	76.0	18.7
Мантуровский	36.4	8.6	63.6	17.9
Медвенский	25.9	6.4	74.1	27.2
Обоянский	20.0	15.2	80.0	43.8
Октябрьский	21.1	0.1	78.9	14.1
Поныровский	15.4	0.7	84.6	15.0
Пристенский	13.3	6.5	86.7	36.2
Рыльский	30.8	20.9	69.2	32.8
Советский	35.3	18.8	64.7	46.3
Солнцевский	25.0	9.4	75.0	39.2
Суджанский	33.3	25.4	66.7	37.4
Тимский	10.3	1.2	89.7	45.5
Фатежский	11.1	0.9	88.9	33.5
Хомутовский	3.1	0.1	96.9	19.8
Черемисиновский	35.5	20.9	64.5	11.7
Щигровский	15.8	0.8	84.2	18.6

**КРЕДИТОРСКАЯ И ДЕБИТОРСКАЯ ЗАДОЛЖЕННОСТЬ
ПРЕДПРИЯТИЙ И ОРГАНИЗАЦИЙ В 2002г.**

(на конец года; миллионов рублей)

	Кре- торская задол- жен- ность- всего	в том числе просроченная		Деби- торская задол- жен- ность всего	в том числе просроченная	
		всего	в % от общей задол- женно- сти		всего	% от общей задол- женно- сти
Область	25950.3	14251.6	54.9	15886.8	7504.9	47.2
г.Курск	10119.7	3583.1	35.4	7768.0	2832.7	36.5
г.Железногорск	2180.2	560.5	25.7	2219.7	809.9	36.5
г.Курчатов	3667.2	2735.2	74.6	3069.2	2351.5	76.6
г.Льгов	150.1	106.8	71.1	99.6	45.9	46.0
г.Щигры	184.2	126.3	68.6	101.1	52.9	52.4
Беловский	230.9	171.0	74.0	56.7	38.3	67.6
Большесолдатский	197.0	173.0	87.8	31.3	26.5	84.7
Глушковский	461.7	228.5	49.5	180.4	49.3	27.3
Горшеченский	403.6	307.3	76.1	73.5	43.9	59.7
Дмитриевский	285.1	258.9	90.8	71.2	41.9	58.8
Железногорский	633.1	325.8	51.5	206.3	158.4	76.8
Золотухинский	652.0	564.7	86.6	74.0	51.9	70.1
Касторенский	345.8	276.5	80.0	115.7	76.6	66.2
Коньшевский	247.6	177.3	71.6	66.1	41.3	62.5
Кореневский	206.5	120.8	58.5	83.1	34.5	41.5
Курский	631.2	434.1	68.8	261.4	124.1	47.5
Курчатовский	390.1	256.2	65.7	96.2	51.4	53.4
Льговский	159.6	135.4	84.9	67.4	22.9	34.1
Мантуровский	332.3	197.8	59.5	119.0	23.2	19.5
Медвенский	292.8	226.0	77.2	41.1	23.6	57.5
Обоянский	524.9	448.4	85.4	72.2	53.5	74.1
Октябрьский	163.3	146.0	89.4	34.1	28.9	84.7
Поныровский	172.9	154.8	89.5	15.5	11.5	74.4
Пристенский	359.5	337.3	93.8	57.9	47.9	82.7
Рыльский	475.9	272.2	57.2	260.3	103.0	39.6
Советский	434.2	291.1	67.0	102.7	50.7	49.4
Солнцевский	188.4	143.4	76.1	43.6	18.2	41.7
Суджанский	413.2	267.3	64.7	161.8	108.1	66.8
Тимский	347.9	309.5	89.0	45.2	40.2	89.0
Фатежский	457.0	397.9	87.1	196.8	84.7	43.0
Хомутовский	215.7	199.3	92.4	23.8	17.2	72.5
Черемисиновский	178.4	119.6	67.0	54.6	31.4	57.5
Щигровский	248.3	199.8	80.5	17.4	8.7	49.7

ИНВЕСТИЦИИ

ИНВЕСТИЦИИ В ОСНОВНОЙ КАПИТАЛ

(в фактически действовавших ценах; тысяч рублей; до 1998г.- миллионов рублей)

	1992	1995	1996	1997	1998
Область	21017.1	1397778.0	2078800.0	2769700.0	2859000
г. Курск	5738.9	585218.3	887825.8	1036069.8	1043245
г. Железногорск	...	137481.3	177891.1	146278.9	214642
г. Курчатов	...	297308.8	518061.8	988298.6	960033
г. Льгов	...	17390.0	16060.0	2290.0	3662
г. Щигры	...	19806.6	13026.8	13925.5	15162
Беловский	332.1	12073.4	16473.1	25794.8	18754
Большесолдатский	227.4	2735.3	15313.4	11161.9	6111
Глушковский	391.1	15415.2	20242.9	19195.2	24428
Горшеченский	349.4	23289.8	31050.9	17892.6	21894
Дмитриевский	293.1	7462.8	6662.0	8656.4	3547
Железногорский	3136.2	17178.2	18569.5	19142.7	16836
Золотухинский	469.6	11961.3	13308.3	6876.7	4769
Касторенский	358.7	25480.8	22308.3	41273.5	57204
Коньшевский	215.5	5883.2	5610.3	4864.1	2243
Кореневский	312.4	9321.8	13862.6	11672.0	16760
Курский	825.2	28020.2	43078.9	114452.7	68119
Курчатовский	2577.5	12714.0	1697.5	25252.5	12790
Льговский	478.5	4461.7	4262.6	20915.8	11484
Мантуровский	251.2	6385.1	13967.2	59046.7	6293
Медвенский	517.0	32260.8	90291.9	38522.0	50235
Обоянский	363.2	10435.1	19116.4	15076.4	10322
Октябрьский	158.2	12015.2	11338.8	21263.3	89206
Поныровский	205.1	11080.2	13396.8	5041.5	4253
Пристенский	268.3	9861.4	6326.7	9021.0	12922
Рыльский	578.2	25436.0	24463.2	29002.1	22828
Советский	462.8	8071.1	12853.6	11024.1	8513
Солнцевский	271.2	5667.5	5788.7	3833.9	5894
Суджанский	409.6	10845.0	13520.2	22928.5	119102
Тимский	206.1	4380.5	7471.7	6687.5	7090
Фатежский	334.0	14984.8	19266.9	22710.9	8694
Хомутовский	209.3	5892.2	10247.9	5688.3	3605
Черемисиновский	192.1	5013.1	3969.1	3280.7	919
Щигровский	511.4	2247.3	1475.1	2559.4	7441

	продолжение			
	1999	2000	2001	2002 ¹⁾
Область	4181100	5424700	6646200	9272488
г. Курск	1461121	2566190	2435972	2792373
г. Железногорск	584604	590869	881848	814341
г. Курчатов	1303486	1229900	1888448	4065099
г. Льгов	9221	106783	55586	69392
г. Щигры	17153	56385	44556	24918
Беловский	39380	60679	57937	55658
Большесолдатский	10086	11988	7548	15382
Глушковский	60420	68954	76669	52486
Горшеченский	48257	47342	57089	51620
Дмитриевский	7589	5562	16078	15165
Железногорский	16138	27904	69955	61897
Золотухинский	8848	10424	13714	55881
Касторенский	12250	20152	30917	25355
Коньшевский	4678	10650	67736	17337
Кореневский	19566	42834	67012	61691
Курский	63768	134169	151102	113617
Курчатовский	19350	58710	88682	33876
Льговский	7904	21066	19707	46597
Мантуровский	6345	10973	32380	52768
Медвенский	36459	37536	94939	61076
Обоянский	19399	31017	42386	46388
Октябрьский	61680	23105	10020	10947
Поныровский	7554	16042	8980	23094
Пристенский	20682	27373	27648	40197
Рыльский	41615	49502	97082	180353
Советский	24209	26248	48916	51549
Солнцевский	4212	4827	6693	26810
Суджанский	227675	40747	150960	137803
Тимский	4748	13123	13932	9837
Фатежский	11826	27453	32578	154511
Хомутовский	6197	10847	7687	11116
Черемисиновский	9158	20656	23462	22511
Щигровский	5522	14690	17981	70843

¹⁾ Без досчета Госкомстата России на неформальную деятельность.

межрегиональные сравнения

Российская Федерация

Курская область

Белгородская область

Брянская область

Владимирская область

Воронежская область

Ивановская область

Калужская область

Костромская область

Липецкая область

г. Москва

Московская область

Орловская область

Рязанская область

Смоленская область

Тамбовская область

Тверская область

Тульская область

Ярославская область

Раздел содержит основные показатели экономического и социального развития Курской области в сравнении с регионами Центрального федерального округа за 1992 г. и в динамике с 1995 по 2002 гг.

Материалы подготовлены на основе статистических публикаций Госкомстата России и соответствующих территориальных органов государственной статистики. Статистические данные приведены с учетом сопоставимости показателей. По отдельным показателям Центрального федерального округа данные приведены с момента его образования.

При использовании информации данного раздела следует делать ссылку на соответствующий областной комитет государственной статистики.

**ТЕРРИТОРИЯ И АДМИНИСТРАТИВНО-ТЕРРИТОРИАЛЬНОЕ ДЕЛЕНИЕ
РЕГИОНОВ ЦЕНТРАЛЬНОГО ФЕДЕРАЛЬНОГО ОКРУГА
на 1 января 2003 г.**

	Территория, тыс. км	Административно-территориальное деление					Столицы, центры и наиболее крупные города регионов
		районы	города всего	городские районы (округа)	поселки городского типа	сельские администрации	
Российская Федерация	17075.4	1882	1097	330	1835	24421	Москва
Центральный федеральный округ	650.7	423	304	68	441	6125	Москва
Курская область	30.0 ¹⁾	28	10	3	23	479	Курск, Железногорск, Курчатов, Льгов, Щигры
Белгородская область	27.1	21	10	2	20	335	Белгород, Старый Оскол, Губкин, Шебекино, Алексеевка, Валуйки
Брянская область	34.9	27	16	4	28	421	Брянск, Клинцы, Новозыбков, Дятьково
Владимирская область	29.0	16	23	3	32	223	Владимир, Ковров, Муром, Гусь-Хрустальный, Александров
Воронежская область	52.4	32	15	6	21	493	Воронеж, Борисоглебск, Россошь, Лиски
Ивановская область	21.8	21	17	4	31	205	Иваново, Кинешма, Шуя, Вичуга, Фурманов
Калужская область	29.9	24	19	3	10	329	Калуга, Обнинск, Людиново, Киров, Малоярославец
Костромская область	60.1	24	12	-	8	274	Кострома, Буй, Нерехта, Шарья, Мангурово, Галич
Липецкая область	24.1	18	8	4	2	303	Липецк, Елец, Грязи, Данков, Лебедянь
г. Москва	47.0	-	1	10	-	-	Москва
Московская область		39	76	-	107	464	Электросталь, Люберцы, Коломна, Мытищи, Подольск, Химки, Королев, Серпухов, Балашиха
Орловская область	24.7	24	7	4	13	223	Орел, Ливны, Мценск
Рязанская область	39.6	25	12	4	26	482	Рязань, Касимов, Сасово, Скопин, Рязск
Смоленская область	49.8	25	15	3	15	404	Смоленск, Вязьма, Рославль, Ярцево, Сафоново
Тамбовская область	34.3	23	8	3	12	309	Тамбов, Мичуринск, Моршанск, Рассказово
Тверская область	84.1	36	23	4	31	614	Тверь, Ржев, Вышний Волочек, Кимры, Торжок, Конаково
Тульская область	25.7	23	21	5	49	341	Тула, Новомосковск, Алексин, Щекино, Узловая, Ефремов
Ярославская область	36.4	17	11	6	13	226	Ярославль, Рыбинск, Гутаев, Переславль-Залесский, Углич, Ростов

¹⁾ По данным Комитета по земельным ресурсам и землеустройству по Курской области 2999.7 тыс. га.

НАСЕЛЕНИЕ И ТРУД
ЧИСЛЕННОСТЬ НАСЕЛЕНИЯ
В ТРУДОСПОСОБНОМ ВОЗРАСТЕ
(на начало года; тысяч человек)

	1993	1996	1997	1998	1999	2000	2001	2002
Российская Федерация, млн. чел.	83.9	84.2	84.3	84.8	85.5	86.3	87.1	87.3
Центральный федеральный округ	21100.7	21083.5	21079.4	21149.1	21314.3	21483.1	21630.5	21725.5
Курская область	714.8	725.9	726.3	729.0	733.1	738.4	743.8	744.0
Белгородская область	768.8	804.6	812.6	822.7	836.7	853.7	870.0	879.9
Брянская область	773.3	792.8	793.5	795.6	800.9	806.9	813.7	816.1
Владимирская область	916.4	919.3	918.2	922.6	930.0	935.4	939.7	938.4
Воронежская область	1335.8	1352.1	1353.1	1357.2	1366.8	1379.4	1390.2	1390.7
Ивановская область	702.4	697.9	696.0	697.2	701.5	706.4	708.8	787.3
Калужская область	604.6	619.7	621.9	625.8	630.8	634.9	637.9	637.8
Костромская область	434.8	436.2	436.9	439.4	444.1	449.0	453.0	453.8
Липецкая область	686.6	695.5	696.0	700.1	706.1	713.6	720.9	723.9
г. Москва	5079.8	4964.6	4960.1	4972.2	5016.1	5062.6	5105.4	5112.0
Московская область	3817.2	3787.8	3786.8	3801.8	3835.6	3864.3	3891.1	3903.0
Орловская область	498.0	504.3	504.0	505.9	509.5	513.4	517.5	518.5
Рязанская область	734.0	726.4	722.5	722.0	723.8	727.0	728.8	725.1
Смоленская область	632.0	650.1	651.9	653.0	656.7	660.0	662.5	661.7
Тамбовская область	706.1	710.7	708.3	709.5	712.9	716.5	718.2	715.8
Тверская область	882.9	890.5	892.2	895.8	903.1	908.9	913.1	910.4
Тульская область	994.5	987.2	982.6	980.9	983.0	984.4	984.0	977.4
Ярославская область	818.7	817.9	816.5	818.4	823.6	828.3	831.9	829.7

ОБЩИЕ КОЭФФИЦИЕНТЫ РОЖДАЕМОСТИ

(число родившихся на 1000 населения)

	1992	1995	1996	1997	1998	1999	2000	2001	2002
Российская Федерация	10.7	9.3	8.9	8.6	8.8	8.3	8.7	9.1	9.8
Центральный федеральный округ	...	7.9	7.7	7.3	7.5	7.2	7.7	8.0	8.5
Курская область	9.7	8.5	8.4	7.9	8.0	7.7	8.0	8.1	8.2
Белгородская область	10.5	9.4	8.8	8.1	8.0	7.6	8.1	8.2	8.7
Брянская область	11.2	9.2	8.7	8.0	8.1	7.7	7.7	7.8	8.5
Владимирская область	9.0	7.6	7.5	7.2	7.3	7.1	7.4	7.9	8.4
Воронежская область	9.5	8.3	7.9	7.4	7.4	7.1	7.6	7.6	7.9
Ивановская область	9.0	7.3	7.0	6.7	7.1	6.6	7.1	7.6	8.1
Калужская область	9.2	7.9	7.3	7.2	7.4	7.0	7.3	7.9	8.3
Костромская область	9.2	7.9	7.9	7.7	7.8	7.7	7.9	8.4	9.0
Липецкая область	9.7	8.4	7.9	7.6	7.8	7.3	7.8	8.6	8.6
г. Москва	7.7	8.0	7.9	7.8	7.8	7.8	8.5	8.8	9.4
Московская область	7.7	7.2	7.0	6.7	7.0	6.8	7.3	7.9	8.4
Орловская область	9.7	8.7	8.3	7.6	7.7	7.3	7.7	7.9	8.4
Рязанская область	9.0	7.8	7.5	7.1	7.3	7.0	7.0	7.3	7.7
Смоленская область	9.2	8.0	7.6	7.0	7.0	6.5	6.8	7.3	7.9
Тамбовская область	9.6	8.4	8.0	7.5	7.6	7.2	7.7	7.5	7.8
Тверская область	8.7	7.5	7.2	7.1	7.4	7.0	7.3	7.6	8.3
Тульская область	8.2	7.3	6.9	6.7	7.0	6.5	6.8	7.2	7.4
Ярославская область	8.3	7.6	7.3	7.1	7.3	6.8	7.2	8.1	8.5

ОБЩИЕ КОЭФФИЦИЕНТЫ СМЕРТНОСТИ

(число умерших на 1000 населения)

	1992	1995	1996	1997	1998	1999	2000	2001	2002
Российская Федерация	12.2	15.0	14.2	13.8	13.6	14.7	15.4	15.6	16.3
Центральный федеральный округ	...	17.1	16.1	15.8	15.8	17.0	17.5	18.0	18.5
Курская область	14.7	16.7	16.9	16.5	16.4	17.6	18.1	18.2	18.6
Белгородская область	13.7	14.8	14.5	14.6	14.3	15.1	15.5	16.1	16.3
Брянская область	13.6	15.9	15.5	16.2	16.3	17.3	17.9	17.6	18.9
Владимирская область	13.4	16.4	15.9	15.7	15.9	17.9	18.7	19.2	20.3
Воронежская область	14.4	16.6	16.3	16.3	16.0	17.3	17.8	18.2	18.7
Ивановская область	15.1	18.3	17.8	17.7	17.6	20.3	20.3	20.2	21.4
Калужская область	13.2	16.4	15.4	15.4	15.6	17.3	17.9	18.1	18.5
Костромская область	14.3	17.0	16.8	16.3	16.3	17.8	18.3	19.2	20.3
Липецкая область	13.6	16.1	15.2	15.1	14.9	15.9	16.4	18.6	17.4
г. Москва	13.7	16.9	15.0	14.4	14.6	14.8	15.2	15.6	15.7
Московская область	13.2	17.6	16.0	15.1	15.3	16.7	17.3	18.1	18.4
Орловская область	14.0	16.0	15.7	15.4	15.2	16.5	17.4	17.7	18.2
Рязанская область	14.6	17.9	17.4	17.4	17.1	18.6	19.1	19.7	20.3
Смоленская область	13.9	16.9	16.7	17.2	17.0	18.9	19.3	19.9	20.8
Тамбовская область	15.2	17.3	16.8	16.8	16.5	18.2	18.4	18.2	19.0
Тверская область	16.0	19.4	18.6	18.2	18.5	20.2	20.8	21.9	22.9
Тульская область	15.8	19.4	18.4	18.2	18.2	20.2	21.0	21.5	21.8
Ярославская область	14.7	17.3	17.0	16.4	16.3	18.3	17.9	19.5	20.3

ПРЕДВАРИТЕЛЬНЫЕ ИТОГИ ВСЕРОССИЙСКОЙ ПЕРЕПИСИ НАСЕЛЕНИЯ 2002г.

ЧИСЛЕННОСТЬ ПОСТОЯННОГО НАСЕЛЕНИЯ (тысяч человек)

	Все население			Городское население			Сельское население		
	муж- чины и жен- щины	муж- чины	жен- щины	муж- чины и жен- щины	муж- чины	жен- щины	муж- чины и жен- щины	муж- чины	жен- щины
Российская Федерация	145181.9	67557.3	77624.6	106470.2	49132.3	57337.9	38711.7	18425.0	20286.7
Центральный федеральный округ	37991.0	17480.6	20510.4	30358.8	13953.9	16404.9	7632.2	3526.7	4105.5
Курская область	1235.6	565.5	670.1	756.8	344.8	412.0	478.8	220.7	258.1
Белгородская область	1512.4	693.9	818.5	986.3	453.5	532.8	526.1	240.4	285.7
Брянская область	1378.9	629.3	749.6	943.5	428.8	514.7	435.4	200.5	234.9
Владимирская область	1524.9	690.3	834.6	1215.4	549.1	666.3	309.5	141.2	168.3
Воронежская область	2379.0	1088.5	1290.5	1473.7	672.3	801.4	905.3	416.2	489.1
Ивановская область	1148.9	515.4	633.5	949.7	422.0	527.7	199.2	93.4	105.8
Калужская область	1040.9	476.4	564.5	779.7	356.6	423.1	261.2	119.8	141.4
Костромская область	737.5	337.7	399.8	497.0	225.2	271.8	240.5	112.5	128.0
Липецкая область	1213.4	556.1	657.3	780.0	357.2	422.8	433.4	198.9	234.5
г. Москва	10357.8	4869.4	5488.4	10357.8	4869.4	5488.4	0.0	0.0	0.0
Московская область	6627.0	3048.8	3578.2	5255.5	2407.5	2848.0	1371.5	641.3	730.2
Орловская область	860.6	393.1	467.5	546.8	248.0	298.8	313.8	145.1	168.7
Рязанская область	1228.0	561.3	666.7	846.3	387.1	459.2	381.7	174.2	207.5
Смоленская область	1050.5	478.6	571.9	744.4	336.6	407.8	306.1	142.0	164.1
Тамбовская область	1179.6	540.1	639.5	675.3	304.4	370.9	504.3	235.7	268.6
Тверская область	1472.6	662.5	810.1	1076.9	479.6	597.3	395.7	182.9	212.8
Тульская область	1675.7	755.5	920.2	1366.7	613.8	752.9	309.0	141.7	167.3
Ярославская область	1367.7	618.2	749.5	1107.1	498.1	609.0	260.6	120.1	140.5

СРЕДНЕГОДОВАЯ ЧИСЛЕННОСТЬ ЗАНЯТЫХ В ЭКОНОМИКЕ

(тысяч человек)

	1992	1995	1996	1997	1998	1999	2000	2001	2002
Российская Федерация,									
млн.чел.	72.1	66.4	66.0	64.7	63.8	64.0	64.3	64.7	66.4
Центральный									
федеральный округ	18386.2	17250.1	17027.9	16827.7	16598.5	17437.3	17528.4	17497.0	17526.6
Курская область	655.1	557.9	561.9	574.7	564.9	606.1	616.6	606.4	605.5
Белгородская область	672.6	648.5	646.4	622.8	607.3	676.6	671.3	677.5	673.4
Брянская область	708.4	590.0	583.4	563.2	546.2	588.1	593.7	596.1	601.1
Владимирская область	829.7	711.2	701.3	704.6	699.0	724.4	726.4	728.4	750.6
Воронежская область	1153.1	1048.3	1042.3	1020.6	988.6	1105.1	1090.9	1076.4	1091.8
Ивановская область	627.3	517.4	515.9	512.3	479.0	490.7	491.2	490.6	479.2
Калужская область	539.2	497.1	504.8	488.7	473.0	492.7	488.7	484.0	480.7
Костромская область	394.0	351.8	345.3	336.9	325.1	336.4	337.6	329.9	328.6
Липецкая область	605.2	546.4	542.1	523.0	514.6	571.7	572.8	569.5	568.8
г. Москва	4741.2	5207.4	5123.7	5153.2	5221.4	5399.7	5408.1	5417.2	5430.9
Московская область	2711.7	2429.2	2351.9	2350.1	2331.5	2386.6	2441.9	2459.6	2465.8
Орловская область	459.0	403.8	387.5	376.1	374.0	415.6	420.0	416.3	418.0
Рязанская область	670.9	578.7	562.7	528.2	520.2	537.1	539.5	534.7	555.7
Смоленская область	562.5	474.5	472.3	467.6	446.8	471.6	473.9	487.9	462.0
Тамбовская область	615.5	524.0	526.3	501.2	476.0	532.4	532.8	513.9	511.9
Тверская область	774.0	697.2	680.8	670.8	631.4	665.4	669.6	664.9	660.4
Тульская область	928.5	814.9	820.7	790.7	765.0	785.7	786.9	780.5	768.8
Ярославская область	738.3	651.8	658.6	642.9	634.6	651.4	666.5	663.2	673.4

ЧИСЛЕННОСТЬ ЗАРЕГИСТРИРОВАННЫХ БЕЗРАБОТНЫХ¹⁾
(на конец года; тысяч человек)

	1992	1995	1996	1997	1998	1999	2000	2001	2002
Российская Федерация	577.7	2327.0	2506.0	1998.7	1929.0	1263.4	1037.0	1122.7	1309.4
Центральный федеральный округ	155.5	525.1	568.7	400.1	389.6	260.6	209.2	209.3	229.7
Курская область	1.5	9.0	13.5	8.7	11.3	8.0	6.6	7.0	10.1
Белгородская область	2.0	7.0	9.5	8.6	11.0	5.0	5.3	6.5	8.5
Брянская область	5.7	32.3	37.7	30.8	29.7	20.6	14.4	12.8	13.4
Владимирская область	14.3	73.0	61.6	45.6	41.3	27.3	22.5	22.8	19.4
Воронежская область	5.9	23.2	28.9	22.5	19.6	17.3	15.1	17.0	18.7
Ивановская область	16.1	76.0	70.6	40.8	29.4	16.2	8.6	8.0	10.5
Калужская область	2.1	14.0	18.2	10.1	11.0	6.7	4.6	4.9	4.9
Костромская область	9.3	30.3	22.0	13.9	11.7	7.7	5.0	4.9	5.7
Липецкая область	3.1	6.9	7.7	5.6	6.3	4.3	4.3	3.9	4.2
г. Москва	23.5	27.9	43.9	37.5	52.5	44.6	36.1	34.7	35.9
Московская область	26.2	71.0	98.7	77.9	73.9	47.3	36.1	33.5	38.4
Орловская область	2.1	9.7	9.6	6.3	6.5	4.5	4.0	4.2	6.5
Рязанская область	3.7	11.5	12.6	10.6	12.6	7.4	5.0	5.2	5.9
Смоленская область	1.5	4.7	9.1	6.0	4.7	2.4	4.3	4.2	4.7
Тамбовская область	6.3	38.2	32.3	27.8	23.4	14.7	13.1	14.2	15.5
Тверская область	6.5	14.1	19.7	10.3	11.0	6.4	5.4	5.7	6.1
Тульская область	3.7	15.2	26.8	17.8	14.8	9.0	8.5	9.6	9.7
Ярославская область	22.0	61.1	46.3	19.3	18.9	11.2	10.2	10.1	11.7

¹⁾ По данным Госкомстата России (по методике Министерства труда и социального развития Российской Федерации).

УРОВЕНЬ ЖИЗНИ НАСЕЛЕНИЯ И СОЦИАЛЬНАЯ СФЕРА

СРЕДНЕДУШЕВЫЕ ДЕНЕЖНЫЕ ДОХОДЫ НАСЕЛЕНИЯ

(в месяц; рублей; до 1998г. - тысяч рублей)

	1992	1995	1996	1997	1998	1999	2000	2001	2002
Российская Федерация	4.0	515.4	770.0	942.1	1012.0	1658.0	2281.2	3060.5	3887.3
Центральный федеральный округ	...	698.3	1064.9	1312.8	1497.0	2481.0	3334.0	4446.0	2782.7
Курская область	2.841	308.9	455.1	583.5	630.3	1023.6	1378.6	1852.8	2578.1
Белгородская область	3.182	391.8	593.0	657.9	718.6	1189.9	1559.5	2130.9	2778.7
Брянская область	2.956	340.1	523.8	595.0	585.6	909.9	1258.9	1685.3	2266.9
Владимирская область	3.211	314.0	466.7	568.1	582.8	974.7	1151.8	1626.0	2073.1
Воронежская область	2.558	343.3	465.4	672.2	782.1	1177.9	1475.6	2023.3	2564.1
Ивановская область	2.954	306.0	453.6	545.6	512.0	740.4	1013.1	1263.9	1604.5
Калужская область	2.945	435.3	566.5	639.3	690.4	1018.5	1297.9	1759.7	2465.6
Костромская область	2.993	390.8	521.9	604.7	601.9	1003.6	1392.5	1838.1	2422.7
Липецкая область	3.250	376.0	618.8	690.0	736.2	1179.8	1762.7	2247.3	2756.2
г. Москва	5.010	1803.9	2845.9	3524.2	4083.2	6857.4	9285.3	12136.6	13668.0
Московская область	3.088	395.3	586.0	743.9	914.2	1488.4	1881.0	2683.9	3481.9
Орловская область	3.310	379.8	577.5	651.0	707.0	1083.2	1387.3	1922.1	2552.4
Рязанская область	2.971	335.3	506.2	607.9	606.7	972.6	1255.6	1836.2	2504.3
Смоленская область	2.956	366.3	545.5	647.1	703.7	1214.0	1666.8	2256.3	2890.3
Тамбовская область	2.660	307.1	456.7	562.0	615.8	1080.9	1461.1	1999.6	2585.3
Тверская область	2.970	343.5	468.0	534.0	578.0	937.0	1206.1	1615.6	2227.7
Тульская область	3.530	397.6	548.2	708.8	694.4	1104.4	1483.9	2012.9	2579.9
Ярославская область	3.447	471.5	627.1	726.6	794.3	1296.6	1793.9	2502.5	3330.9

**СРЕДНЕМЕСЯЧНАЯ НОМИНАЛЬНАЯ НАЧИСЛЕННАЯ
ЗАРАБОТНАЯ ПЛАТА**

(рублей; до 1998г. - тысяч рублей)

	1992	1995	1996	1997	1998	1999	2000	2001	2002
Российская Федерация	6.0	472.4	790.2	950.2	1051.5	1522.6	2223.4	3240.4	4426.0
Центральный федеральный округ	...	418.7	690.7	862.1	1009.0	1532.4	2173.0	3265.9	4432.6
Курская область	4.7	320.6	534.5	629.5	740.6	1055.8	1453.6	2011.3	2866.0
Белгородская область	6.0	365.9	596.8	709.4	819.5	1194.0	1717.0	2505.0	3493.2
Брянская область	4.0	288.4	447.0	531.9	606.0	859.6	1213.1	1817.0	2612.5
Владимирская область	4.8	339.7	542.4	660.8	739.6	1085.6	1573.4	2291.7	3165.7
Воронежская область	4.1	294.6	487.5	595.6	664.8	956.1	1376.0	1912.3	2579.7
Ивановская область	4.4	304.8	485.2	546.8	629.5	841.5	1184.3	1763.8	2595.1
Калужская область	4.2	348.3	567.9	701.2	793.8	1108.7	1664.3	2485.6	3457.3
Костромская область	4.6	369.0	572.5	666.6	770.8	1124.4	1508.3	2190.6	3068.1
Липецкая область	5.0	404.5	672.8	798.3	878.5	1217.2	1880.8	2637.5	3388.5
г. Москва	5.9	584.1	962.5	1249.5	1522.3	2355.5	3229.3	4924.2	6388.4
Московская область	4.8	415.3	732.7	927.4	1036.1	1579.8	2269.3	3450.0	4872.6
Орловская область	4.3	299.9	496.0	609.6	685.8	1046.9	1535.0	2533.5	3251.3
Рязанская область	4.3	357.6	527.5	614.2	703.6	1029.3	1462.4	2188.8	3094.9
Смоленская область	4.6	305.6	519.5	644.2	774.7	1136.8	1656.4	2383.8	3323.0
Тамбовская область	4.1	288.1	470.9	554.7	612.7	882.9	1234.5	1760.5	2554.6
Тверская область	4.5	376.2	566.0	654.1	768.0	1109.3	1574.5	2343.2	3306.5
Тульская область	5.0	358.5	578.3	676.7	755.3	1100.8	1654.9	2408.8	3270.8
Ярославская область	4.8	380.9	647.0	787.4	888.3	1290.1	1905.8	2830.6	3889.5

ПЛОЩАДЬ ЖИЛИЩ, ПРИХОДЯЩАЯСЯ В СРЕДНЕМ НА ОДНОГО ЖИТЕЛЯ
(на конец года; квадратных метров)

	1992	1995	1996	1997	1998	1999	2000	2001	2002
Российская Федерация	16.8	18.0	18.3	18.6	18.8	19.1	19.3	19.7	19.7
Центральный федеральный округ	18.2	19.5	19.8	20.2	20.5	20.9	21.2	21.6	21.6
Курская область	18.9	19.6	19.8	19.9	20.2	20.1	20.4	20.6	20.9
Белгородская область	18.9	20.0	20.3	20.8	21.0	21.0	21.1	21.5	21.8
Брянская область	18.3	19.4	19.5	19.8	19.7	20.2	20.5	20.8	21.2
Владимирская область	17.7	18.8	19.1	19.2	19.4	20.3	20.7	21.2	21.5
Воронежская область	19.0	19.7	20.0	20.3	20.5	20.8	21.2	21.8	22.2
Ивановская область	17.9	18.8	19.0	19.3	19.4	19.8	20.1	20.2	20.6
Калужская область	17.4	18.6	18.7	19.0	19.7	20.3	20.6	20.9	21.4
Костромская область	18.4	19.8	20.2	21.2	21.5	20.8	21.0	21.2	21.6
Липецкая область	18.5	19.3	19.6	19.9	20.2	20.4	20.4	20.4	20.8
г. Москва	18.2	20.0	20.3	20.7	21.0	21.4	21.7	22.0	22.5
Московская область	17.2	18.9	19.5	20.3	21.1	21.7	22.2	22.8	23.6
Орловская область	18.0	18.5	18.9	19.3	19.4	19.6	20.0	20.2	20.5
Рязанская область	18.1	19.5	19.7	20.0	20.2	20.3	20.7	21.3	21.9
Смоленская область	18.6	19.1	19.6	20.1	20.3	20.4	20.7	21.1	21.5
Тамбовская область	17.6	18.9	19.2	19.3	19.7	19.4	19.6	19.9	21.1
Тверская область	19.3	20.6	20.9	21.1	21.3	21.8	22.0	22.4	24.0
Тульская область	18.7	19.6	19.9	20.2	20.5	20.8	21.2	21.7	22.2
Ярославская область	18.4	19.2	19.4	19.8	19.9	20.1	20.4	20.7	21.1

**ЧИСЛО ЗАРЕГИСТРИРОВАННЫХ ПРЕСТУПЛЕНИЙ
НА 100000 ЧЕЛОВЕК НАСЕЛЕНИЯ**

	1992	1995	1996	1997	1998	1999	2000	2001	2002
Российская Федерация	1857	1860	1777	1627	1758	2052	2028	2051	1756
Центральный федеральный округ	...	1457	1411	1256	1350	1544	1612	1637	1555
Курская область	1297	1803	1871	1457	1554	1683	1910	1803	1529
Белгородская область	1146	1128	1137	1044	1154	1396	1328	1356	1205
Брянская область	1663	2094	2012	1659	2021	2200	2077	1950	1484
Владимирская область	1692	1768	1719	1537	1690	2004	1987	2080	1703
Воронежская область	1153	1295	1309	1354	1496	1600	1595	1679	1421
Ивановская область	1712	1982	1948	1706	1910	2424	2311	2314	1856
Калужская область	1438	1621	1606	1571	1859	2221	1976	1906	1511
Костромская область	1592	1631	1544	1468	1796	2350	2367	2648	1895
Липецкая область	1299	1358	1350	1263	1359	1505	1508	1427	1284
г. Москва	887	1066	1008	817	806	900	1268	1457	1893
Московская область	1224	1183	1148	1089	1178	1309	1327	1277	1163
Орловская область	1307	1308	1287	1206	1369	1665	1726	1591	1889
Рязанская область	1383	1475	1282	1044	1011	1180	1219	1230	941
Смоленская область	1773	2081	2004	1832	1953	2160	2128	2021	1829
Тамбовская область	1366	1549	1450	1326	1407	1580	1583	1589	1282
Тверская область	2122	2109	1974	1702	1781	1964	1891	1866	1758
Тульская область	1686	1757	1670	1480	1501	1710	1616	1656	1185
Ярославская область	2055	2111	2156	1945	2069	2617	2548	2340	2243

ОБРАЗОВАНИЕ

**ЧИСЛЕННОСТЬ УЧАЩИХСЯ
ГОСУДАРСТВЕННЫХ ДНЕВНЫХ ОБЩЕОБРАЗОВАТЕЛЬНЫХ УЧРЕЖДЕНИЙ**
(тысяч человек)

	1992	1995	1996	1997	1998	1999	2000	2001	2002
Российская Федерация	20503	21521	21682	21683	21429	20826	20013	19363	18372
Центральный федеральный округ	4617	4923	4951	4942	4880	4738	4555	4342	4132
Курская область	170	184	185	185	182	177	170	164	156
Белгородская область	192	216	220	222	222	218	212	206	197
Брянская область	194	209	211	211	209	204	197	191	181
Владимирская область	209	220	221	220	216	208	198	187	176
Воронежская область	303	334	338	338	335	327	314	301	285
Ивановская область	160	164	164	164	160	155	148	140	132
Калужская область	139	151	153	151	149	143	137	131	122
Костромская область	105	113	114	113	112	108	102	97	91
Липецкая область	155	171	172	174	174	171	165	122	121
г. Москва	1022	1066	1068	1064	1056	1028	997	966	929
Московская область	803	846	851	850	838	811	777	744	710
Орловская область	111	121	121	121	120	118	114	111	105
Рязанская область	159	170	170	170	168	163	156	150	143
Смоленская область	150	162	162	161	158	152	144	139	128
Тамбовская область	157	169	170	170	168	164	158	152	144
Тверская область	198	215	217	215	211	203	194	184	174
Тульская область	210	222	222	221	217	209	200	195	185
Ярославская область	180	190	191	190	186	180	171	162	153

**ЧИСЛЕННОСТЬ СТУДЕНТОВ
ГОСУДАРСТВЕННЫХ СРЕДНИХ СПЕЦИАЛЬНЫХ УЧЕБНЫХ ЗАВЕДЕНИЙ**
(тысяч человек)

	1992	1995	1996	1997	1998	1999	2000	2001	2002
Российская Федерация	2089.9	1923.3	1975.8	2011.1	2051.6	2147.3	2308.6	2409.8	2484.7
Центральный федеральный округ	550.6	484.3	495.8	501.2	512.8	529.5	559.2	569.5	573.6
Курская область	18.7	17.4	17.8	18.0	18.3	18.7	19.4	19.2	19.8
Белгородская область	22.5	22.1	23.0	23.2	23.1	23.8	25.2	25.6	24.7
Брянская область	21.4	21.2	22.0	22.5	23.9	23.6	24.5	25.0	25.8
Владимирская область	20.3	19.9	20.7	22.5	23.8	25.6	27.0	28.7	28.6
Воронежская область	37.5	38.8	39.7	39.2	39.2	41.4	43.4	45.9	46.9
Ивановская область	19.1	16.5	16.4	16.4	16.3	16.5	17.2	17.6	17.4
Калужская область	16.7	14.7	15.1	15.4	15.4	15.8	16.5	16.6	16.4
Костромская область	12.5	10.9	11.1	11.0	11.6	11.6	12.0	12.5	11.7
Липецкая область	17.8	17.3	17.9	17.1	17.6	18.1	20.2	21.6	22.3
г. Москва	143.5	104.9	108.5	111.0	112.2	116.7	124.7	122.3	119.8
Московская область	70.5	63.4	63.7	64.3	66.6	69.6	73.6	74.3	77.3
Орловская область	14.0	13.4	13.8	13.5	13.3	13.1	13.4	13.5	13.7
Рязанская область	20.6	18.2	18.3	18.2	18.9	19.6	20.5	21.3	21.7
Смоленская область	17.6	16.2	16.6	17.0	17.1	17.7	18.4	19.6	20.4
Тамбовская область	21.7	18.7	18.1	18.5	19.1	19.8	20.6	20.9	20.9
Тверская область	24.6	22.3	22.9	23.6	25.2	25.1	26.3	27.0	28.0
Тульская область	29.6	28.7	29.5	28.9	29.4	29.9	31.1	31.3	31.2
Ярославская область	22.0	19.7	20.7	20.9	21.8	22.9	25.2	26.6	27.0

**ЧИСЛЕННОСТЬ СТУДЕНТОВ
ГОСУДАРСТВЕННЫХ ВЫСШИХ УЧЕБНЫХ ЗАВЕДЕНИЙ**
(тысяч человек)

	1992	1995	1996	1997	1998	1999	2000	2001	2002
Российская Федерация	2638.0	2655.2	2802.4	3046.5	3347.2	3728.1	4270.8	4797.4	5209.7
Центральный									
федеральный округ	843.9	830.3	876.9	941.3	1028.8	1117.5	1272.3	1455.5	1423.3
Курская область	20.1	20.9	21.0	21.2	21.3	23.2	25.1	29.1	35.3
Белгородская область	17.9	22.2	25.6	28.8	31.7	34.8	37.2	45.7	47.1
Брянская область	16.4	15.7	16.1	16.9	18.8	22.0	25.7	29.4	37.1
Владимирская область	14.8	15.8	16.7	18.1	19.4	22.3	25.7	28.7	37.5
Воронежская область	52.4	50.4	51.2	53.5	58.1	63.5	73.7	82.6	101.8
Ивановская область	26.8	25.0	25.9	27.9	31.4	35.5	39.5	44.7	50.7
Калужская область	11.6	11.0	11.4	11.7	12.4	12.8	13.4	15.6	23.6
Костромская область	11.8	11.9	12.6	13.1	13.9	14.8	16.4	17.6	18.4
Липецкая область	12.4	12.8	13.9	14.9	16.3	18.3	20.8	27.2	27.9
г. Москва	465.3	450.8	477.4	514.4	562.3	607.9	708.7	810.6	694.1
Московская область	67.7	69.1	76.4	83.1	95.4	103.2	113.3	131.8	113.8
Орловская область	16.2	17.9	19.2	22.0	24.4	27.4	30.9	35.2	38.1
Рязанская область	17.5	16.6	17.2	18.3	20.0	21.5	23.4	30.9	34.5
Смоленская область	13.0	11.9	11.9	12.5	13.2	14.6	15.5	16.3	25.1
Тамбовская область	17.0	18.1	19.2	20.6	22.2	23.7	25.0	26.3	30.9
Тверская область	19.8	18.8	19.4	19.9	21.4	22.4	24.9	26.9	32.3
Тульская область	20.7	19.0	18.8	20.7	21.7	22.8	24.0	25.7	37.8
Ярославская область	22.5	22.5	23.0	23.7	24.9	26.8	29.1	31.3	37.3

ЗДРАВООХРАНЕНИЕ

ЧИСЛЕННОСТЬ ВРАЧЕЙ НА 10000 ЧЕЛОВЕК НАСЕЛЕНИЯ
 (на конец года; человек)

	1992	1995	1996	1997	1998	1999	2000	2001	2002
Российская Федерация	43.0	44.5	45.7	46.1	46.7	47.1	47.2	47.3	47.9
Центральный федеральный округ	. . .	47.6	49.1	49.9	50.7	51.3	51.5	51.8	52.5
Курская область	38.8	42.5	43.7	44.9	45.8	45.0	45.5	46.2	46.7
Белгородская область	33.9	35.8	36.3	36.9	37.0	37.2	38.2	38.3	39.2
Брянская область	34.2	35.2	35.4	36.2	36.3	36.5	36.6	36.5	36.3
Владимирская область	33.7	34.7	36.1	36.5	35.9	36.3	36.2	35.0	35.5
Воронежская область	41.6	46.0	46.0	47.6	48.4	49.6	49.3	50.1	50.7
Ивановская область	45.7	50.2	50.9	51.3	51.7	51.4	51.3	51.0	51.0
Калужская область	32.7	39.2	38.9	39.3	39.4	40.3	39.5	39.0	40.0
Костромская область	33.7	35.0	35.4	36.0	36.4	36.6	35.9	35.3	35.0
Липецкая область	34.5	36.7	37.1	38.0	38.7	39.3	39.2	39.1	38.9
г. Москва	76.6	77.5	80.4	83.1	83.9	84.9	86.0	86.5	88.5
Московская область	38.8	31.8	33.5	33.3	34.5	34.7	33.9	33.9	34.0
Орловская область	33.1	34.6	35.0	35.4	35.8	36.6	36.7	36.9	37.3
Рязанская область	46.0	48.6	51.2	49.9	50.3	50.4	51.7	52.1	52.1
Смоленская область	47.5	51.8	52.8	54.5	55.7	56.4	57.6	58.2	57.5
Тамбовская область	29.0	31.4	31.6	32.3	32.8	33.6	33.0	33.1	32.9
Тверская область	40.4	44.6	46.5	45.5	47.3	47.9	48.9	48.7	48.9
Тульская область	30.5	32.0	33.9	32.1	32.8	33.5	32.8	33.2	33.9
Ярославская область	46.7	50.9	50.6	51.8	53.3	54.8	54.5	54.5	55.3

ЧИСЛО БОЛЬНИЧНЫХ КОЕК НА 10000 ЧЕЛОВЕК НАСЕЛЕНИЯ
(на конец года)

	1992	1995	1996	1997	1998	1999	2000	2001	2002
Российская Федерация	130.8	126.1	123.9	120.6	117.9	115.5	115.9	115.4	113.7
Центральный									
федеральный округ	...	128	128	126	124	122	122	121	120
Курская область	133	122	120	120	120	119	115	112	112
Белгородская область	143	132	128	126	126	126	125	124	120
Брянская область	133	126	125	124	123	122	123	124	125
Владимирская область	131	130	129	128	126	117	121	117	116
Воронежская область	130	128	126	125	120	117	119	118	110
Ивановская область	146	147	149	149	144	142	142	142	136
Калужская область	127	129	124	121	115	114	114	115	114
Костромская область	156	155	155	155	153	141	145	146	145
Липецкая область	140	135	134	131	130	131	131	131	131
г. Москва	126	124	124	124	123	122	122	123	123
Московская область	135	115	115	111	110	108	107	103	102
Орловская область	137	128	125	126	122	119	119	119	116
Рязанская область	140	137	138	138	137	134	132	131	129
Смоленская область	137	136	135	136	133	131	131	131	131
Тамбовская область	135	130	130	128	126	127	127	126	122
Тверская область	136	133	131	122	121	120	122	122	122
Тульская область	144	145	146	143	143	142	142	143	143
Ярославская область	134	134	133	130	126	123	126	124	124

**МОЩНОСТЬ
ВРАЧЕБНЫХ АМБУЛАТОРНО-ПОЛИКЛИНИЧЕСКИХ УЧРЕЖДЕНИЙ
НА 10000 ЧЕЛОВЕК НАСЕЛЕНИЯ**

(на конец года; посещений в смену)

	1992	1995	1996	1997	1998	1999	2000	2001	2002
Российская Федерация	224.0	235.6	237.1	238.1	239.3	241.4	245.0	247.6	249.2
Центральный федеральный округ	...	258	261	265	265	267	270	274	277
Курская область	210	208	209	198	196	200	206	209	206
Белгородская область	211	201	199	200	198	198	200	200	221
Брянская область	177	187	189	202	203	205	203	207	210
Владимирская область	284	289	289	292	289	292	294	298	294
Воронежская область	173	184	184	184	188	188	192	196	201
Ивановская область	142	186	181	186	187	195	189	191	193
Калужская область	157	238	239	239	240	243	243	247	248
Костромская область	169	174	181	184	192	190	187	192	192
Липецкая область	260	270	271	273	282	286	291	291	292
г. Москва	365	397	403	415	413	408	417	418	421
Московская область	233	245	247	244	242	247	247	249	252
Орловская область	177	177	177	178	179	180	180	182	206
Рязанская область	170	207	212	212	215	214	216	219	220
Смоленская область	203	205	210	212	222	232	231	247	248
Тамбовская область	197	200	207	209	217	219	225	230	229
Тверская область	160	171	174	178	180	181	184	183	182
Тульская область	204	207	207	211	214	218	220	224	228
Ярославская область	237	240	245	249	251	254	250	253	259

ВАЛОВОЙ РЕГИОНАЛЬНЫЙ ПРОДУКТ
(на душу населения; тысяч рублей; до 1998 г. - миллионов рублей)

	1995	1996	1997	1998	1999	2000	2001
Российская Федерация ¹⁾	<u>10.4</u>	<u>14.5</u>	<u>16.8</u>	<u>18.7</u>	<u>32.6</u>	<u>50.2</u>	<u>62.5</u>
Центральный	9.6	13.2	15.2	16.6	28.5	43.3	...
федеральный округ	9.3	13.4	16.3	19.0	35.8	56.2	...
Курская область	7.1	9.5	10.8	12.6	18.1	24.8	29.5
Белгородская область	8.6	10.1	11.4	13.0	22.6	29.7	35.8
Брянская область	5.3	7.6	7.6	8.1	12.4	18.4	22.5
Владимирская область	6.5	7.8	9.0	9.7	16.2	22.0	28.3
Воронежская область	6.6	8.1	9.4	9.7	15.8	21.7	26.0
Ивановская область	5.1	6.8	6.4	7.2	10.2	14.9	18.4
Калужская область	7.4	8.8	9.5	9.9	15.9	24.3	32.2
Костромская область	7.3	8.6	10.4	11.2	18.1	22.7	30.5
Липецкая область	11.0	12.0	12.2	13.5	25.7	38.8	41.8
г. Москва	16.6	27.3	36.8	42.9	91.1	151.6	187.9
Московская область	7.2	10.6	11.9	15.5	23.8	31.0	41.3
Орловская область	6.6	8.2	9.1	11.2	19.7	28.3	34.7
Рязанская область	7.8	9.4	10.9	11.0	17.8	24.9	34.9
Смоленская область	6.7	8.6	9.6	10.4	18.9	26.3	34.7
Тамбовская область	5.0	6.3	6.9	8.2	14.1	19.8	26.8
Тверская область	7.0	8.7	9.4	11.1	17.5	24.0	32.5
Тульская область	6.8	8.5	9.0	10.4	17.1	25.2	32.8
Ярославская область	10.2	12.5	13.6	15.8	25.5	33.1	50.9

¹⁾ В числителе показаны данные о производстве ВВП по Российской Федерации, в знаменателе – сумма ВРП по субъектам Российской Федерации.

ПРЕДПРИЯТИЯ И ОРГАНИЗАЦИИ

ЧИСЛО ПРЕДПРИЯТИЙ И ОРГАНИЗАЦИЙ (на конец года)

	1992	1995	1996	1997	1998	1999	2000	2001	2002
Российская Федерация, тыс.	609.0	2249.5	2504.5	2727.1	2901.2	3106.4	3346.5	3593.8	3845.3
Центральный федеральный округ, тыс.	247.1	740.6	852.2	956.9	1042.0	1132.1	1237.1	1353.2	1456.6
Курская область ¹⁾	4881	15920	16259	16895	17570	18862	20045	20946	21754
Белгородская область	5774	17162	20075	20977	21689	22421	24112	25386	27187
Брянская область	5514	14420	14345	15178	15926	16510	17715	18553	19372
Владимирская область	4350	17948	19714	20586	20974	21581	22849	24345	26003
Воронежская область	5889	26158	28908	30389	31617	33821	36637	45738	41577
Ивановская область	6921	14417	15199	16572	17082	18460	20152	21163	23018
Калужская область	4071	15485	16464	17716	18486	19825	21204	22867	24234
Костромская область	4484	11126	12747	13179	12952	12856	13497	14122	14328
Липецкая область	4661	11720	12343	12940	13982	14587	15469	16938	18060
г. Москва	147507	397957	479911	559975	625602	687683	758699	834194	909979
Московская область	18178	79157	89302	97373	104392	114551	126401	137947	150016
Орловская область	5076	10593	11244	11681	11728	12242	12769	13213	13793
Рязанская область	6212	18863	20210	21039	21628	23014	24400	26322	27848
Смоленская область	4336	14767	15994	16536	16874	17422	18260	19193	19870
Тамбовская область	3412	13928	13966	15188	16010	16720	16371	16478	16731
Тверская область	5707	22365	23892	26036	28230	30627	33413	36549	39573
Тульская область	4967	19037	20663	22152	23165	24330	25920	27832	29686
Ярославская область	5199	19534	20915	22464	24121	26601	29216	31383	33570

¹⁾ Уточнено с учетом методологии Госкомстата России.

ЧИСЛО МАЛЫХ ПРЕДПРИЯТИЙ

(тысяч; на конец года)

	1995	1996	1997	1998	1999	2000	2001	2002
Российская Федерация	877.3	841.7	861.1	868.0	890.6	879.3	843.0	882.3
Центральный федеральный округ	290.2	294.0	290.3	292.3	304.3	308.2	311.7	333.1
Курская область	2.2	2.1	2.2	2.9	2.3	2.8	2.8	3.0
Белгородская область	5.0	3.3	3.4	6.8	6.5	4.6	4.6	6.3
Брянская область	5.1	3.7	3.2	3.7	3.7	3.8	3.2	3.5
Владимирская область	8.0	7.6	7.7	6.6	6.1	6.9	6.9	9.4
Воронежская область	8.8	11.1	10.4	9.4	11.1	11.0	12.2	14.6
Ивановская область	5.9	5.6	5.7	5.2	5.8	5.1	5.2	5.4
Калужская область	7.3	6.9	6.8	4.7	5.6	5.9	5.9	8.9
Костромская область	3.2	2.6	2.6	3.1	3.1	3.2	3.2	3.2
Липецкая область	3.7	3.8	3.7	4.1	4.6	4.3	4.3	5.3
г. Москва	175.8	183.5	181.3	175.2	176.1	180.0	182.2	189.4
Московская область	28.1	29.6	31.2	35.6	44.1	46.0	46.0	45.9
Орловская область	2.8	2.8	2.9	2.7	2.9	2.6	2.6	3.0
Рязанская область	5.8	5.4	5.6	6.4	5.9	6.4	7.3	8.0
Смоленская область	3.4	3.0	2.8	3.0	2.3	2.5	2.4	2.5
Тамбовская область	2.9	2.7	2.9	3.0	4.3	3.6	3.6	3.0
Тверская область	5.9	4.5	3.7	3.6	3.4	5.7	5.7	7.4
Тульская область	7.9	7.8	7.0	7.4	8.5	6.3	6.5	6.4
Ярославская область	8.3	8.0	7.2	8.9	8.0	7.3	7.1	7.9

ПРОМЫШЛЕННОСТЬ

ОБЪЕМ ПРОМЫШЛЕННОЙ ПРОДУКЦИИ
(миллионов рублей; до 1998 г. – миллиардов рублей)

	1992	1995	1996	1997	1998	1999	2000	2001	2002
Российская Федерация, млрд.руб., до 1998г.- трлн. руб. ¹⁾	18	1108	1469	1626	1707	3150	4763	5881	6868
Центральный федеральный округ	3733	212288	272713	310561 ¹⁾	305643	571925	819844	1076776	1282195
Курская область	141	7449	9790	11483	12755	19838	26109	30779	36874
Белгородская область	201	11228	13458	15413	17943	30780	41426	50941	64603
Брянская область	87	4056	5292	5870	5896	9705	14509	18660	21482
Владимирская область	223	8845	11350	12764	13660	24561	36010	46182	50844
Воронежская область	182	9598	12909	15385	15072	24237	33131	41624	54441
Ивановская область	181	5333	6551	7145	6866	10340	14374	18727	21314
Калужская область	64	4360	5660	6438	6653	12377	22148	29955	35677
Костромская область	68	3533	4430	5430	6198	9410	13305	16618	18479
Липецкая область	217	16055	18482	19635	20139	39207	61245	67501	90613
г. Москва	716	55880	81676	76322	81435	161961	224765	330306	346695
Московская область	560	29896	36779	40209	42812	96456	137537	174789	228163
Орловская область	78	3559	4336	5198	5258	9089	13805	16327	18665
Рязанская область	195	9699	9503	10628	10844	15403	22781	30406	55225
Смоленская область	119	6288	7978	8784	9962	19135	27037	32639	40363
Тамбовская область	88	3793	4991	5494	5605	9114	12557	15128	17479
Тверская область	131	7606	9994	11409	11659	19020	28539	38174	44721
Тульская область	213	12149	13846	15255	16118	27925	45032	57595	67182
Ярославская область	269	12961	15688	17399	16768	33367	45534	60425	69375

¹⁾ Данные с учетом поправки на неформальную деятельность.

ИНДЕКСЫ ПРОИЗВОДСТВА ПРОМЫШЛЕННОЙ ПРОДУКЦИИ

(в процентах к предыдущему году)

	1992	1995	1996	1997	1998	1999	2000	2001	2002
Российская Федерация	82	97	95	102	95	111	112	105	104
Центральный федеральный округ	115	110	108
Курская область	89	103	93	100.8	102	113	105	93	103
Белгородская область	88	98	88	106	105	120	109	110	107
Брянская область	81	90	77	102	97	113	119	113	106
Владимирская область	79	90	86	108	95	120	122	111	103
Воронежская область	87	88	85	102	90	120	105	102	97
Ивановская область	67	79	87	100.6	83	114	119	113	103
Калужская область	75	99.6	92	100.3	99.8	114	117	115	103
Костромская область	78	86	83	108	105	112	108	104	102
Липецкая область	90	114	96	96	93	113	109	103	113
г. Москва	76	81	87	99	103	114	115	109	114
Московская область	77	86	78	104	99.8	126	115	114	109
Орловская область	80	87	114	104	93	116	113	118	92
Рязанская область	79	87	73	107	107	107	108	104	102
Смоленская область	82	89	89	98	94	119	111	111	100.7
Тамбовская область	85	92	79	102	102	117	106	106	105
Тверская область	80	86	82	99.7	103	113	111	104	103
Тульская область	85	97	84	101	97	109	116	109	102
Ярославская область	79	83	82	107	92	126	117	111	103

СЕЛЬСКОЕ ХОЗЯЙСТВО

ПРОДУКЦИЯ СЕЛЬСКОГО ХОЗЯЙСТВА ¹⁾

(в хозяйствах всех категорий; в фактически действовавших ценах;
миллионов рублей; до 1998 г. – миллиардов рублей)

	1992	1995	1996	1997	1998	1999	2000	2001	2002
Российская Федерация, млрд.руб., до 1998г.- трлн. руб.	2.7	203.9	286.9	309.2	307.6	607.2	774.6	962.6	1049.8
Центральный федеральный округ	618.2	47700.9	66623.7	68629.3	73655.2	147325.6	178769.6	211522.7	241668.4
Курская область	51.4	2993.2	4604.7	4474.0	4944.0	9419.0	13131.1	14890.7	20855.0
Белгородская область	50.8	3310.9	4762.2	4841.6	4931.2	11209.5	15398.4	19936.9	22680.5
Брянская область	38.0	2837.1	3799.5	3851.8	4377.0	8923.8	10256.0	11310.0	13595.5
Владимирская область	32.9	2281.3	2922.4	2756.5	3452.3	7477.5	7615.7	8206.7	10072.5
Воронежская область	63.2	4118.8	5731.0	6902.7	6783.8	14783.9	18247.2	22300.2	25159.1
Ивановская область	16.9	1374.2	1870.3	1764.6	1740.6	3766.1	4420.9	4909.9	5670.5
Калужская область	22.5	2105.0	2780.0	2615.6	2986.0	5830.1	6478.1	7643.7	8665.9
Костромская область	15.1	1600.3	2094.2	2551.1	2866.1	4596.9	5436.8	6999.9	7712.2
Липецкая область	28.5	2584.4	3685.3	4067.4	4339.5	8227.3	10624.6	12740.9	13940.6
Московская область	81.6	6333.7	9663.5	9381.3	9997.9	20675.4	25063.2	26457.7	29412.8
Орловская область	34.2	2091.2	2851.7	3059.6	3149.9	7368.0	9567.0	11317.0	12572.9
Рязанская область	28.4	2734.1	3883.4	4840.8	4437.2	8484.3	10432.3	11076.9	12474.1
Смоленская область	23.8	2348.6	3061.5	2901.4	3124.7	5481.6	5990.6	7604.9	7922.5
Тамбовская область	43.5	2880.6	3424.8	3620.2	4075.7	7559.3	9186.0	13183.5	14389.8
Тверская область	29.2	2709.1	4139.3	3713.0	4161.0	7526.8	9106.7	11079.1	11869.5
Тульская область	36.7	3341.9	4546.6	4128.8	5158.5	8712.9	10449.1	12916.9	13861.8
Ярославская область	21.5	2056.5	2803.3	3158.9	3129.8	7283.2	7365.9	8947.9	10813.2

¹⁾ С 1998 г. включая досчет на холдинговую прибыль.

**ИНДЕКСЫ ФИЗИЧЕСКОГО ОБЪЕМА
ПРОДУКЦИИ СЕЛЬСКОГО ХОЗЯЙСТВА**

(в хозяйствах всех категорий; в сопоставимых ценах;
в процентах к предыдущему году)

	1992	1995	1996	1997	1998	1999	2000	2001	2002
Российская Федерация	90.6	32.0	94.9	101.5	86.8	104.1	107.7	107.5	101.7
Центральный федеральный округ	...	92.7	96.7	94.3	92.4	97.6	114.2	100.3	102.0
Курская область	88	93.0	94.8	98.1	96.3	89.8	118.0	101.8	108.8
Белгородская область	94	92.0	96.4	102.2	92.1	96.4	121.1	108.6	105.2
Брянская область	95	89.0	94.8	92.6	103.3	86.3	113.2	96.4	97.8
Владимирская область	83	109.0	89.6	86.7	101.9	102.1	105.2	86.3	110.5
Воронежская область	91	87.0	88.2	110.8	94.1	96.3	129.3	102.2	102.1
Ивановская область	84	95.0	94.5	86.2	85.1	112.3	117.6	88.1	99.0
Калужская область	85	97.0	95.9	83.2	93.9	97.2	103.7	98.1	94.2
Костромская область	93	107.0	95.5	97.9	90.6	98.2	105.2	98.5	96.8
Липецкая область	96	88.0	98.0	99.8	95.9	90.5	111.8	111.5	104.0
Московская область	84	91.0	110.8	88.9	90.2	103.0	111.8	90.8	104.5
Орловская область	94	91.0	94.5	96.7	100.9	89.2	143.8	97.0	106.0
Рязанская область	86	87.0	111.6	100.2	86.2	94.4	117.1	95.2	102.3
Смоленская область	97	87.0	93.7	89.1	77.9	109.0	93.4	107.2	96.9
Тамбовская область	98	91.0	94.1	102.0	93.3	98.1	101.8	117.2	100.2
Тверская область	85	103.0	103.0	80.2	99.9	97.0	101.1	101.1	91.7
Тульская область	87	97.0	90.8	85.3	91.7	91.3	112.1	102.4	101.9
Ярославская область	91	98.0	96.8	97.3	73.1	121.5	106.2	103.1	94.7

**ПОСЕВНАЯ ПЛОЩАДЬ
ВСЕХ СЕЛЬСКОХОЗЯЙСТВЕННЫХ КУЛЬТУР**

(в хозяйствах всех категорий; тысяч гектаров)

	1992	1995	1996	1997	1998	1999	2000	2001	2002
Российская Федерация, млн. га.	114.6	102.5	99.6	96.6	91.7	88.3	85.4	84.8	84.6
Центральный федераль- ный округ, млн. га.	23.1	20.8	20.3	19.7	18.4	17.6	16.7	16.5	16.5
Курская область	1838.7	1639.1	1591.7	1583.3	1453.5	1408.1	1363.4	1331.5	1340.2
Белгородская область	1554.8	1498.9	1481.1	1486.4	1433.8	1442.3	1416.2	1427.8	1452.2
Брянская область	1253.2	1169.6	1140.1	1070.2	993.2	936.1	865.8	882.4	864.4
Владимирская область	623.0	553.4	541.2	532.7	515.7	490.2	485.0	476.5	470.2
Воронежская область	2948.8	2725.3	2714.3	2691.1	2485.1	2360.0	2319.1	2319.5	2350.3
Ивановская область	594.5	528.2	519.3	514.3	483.9	455.5	407.3	415.0	384.1
Калужская область	871.2	754.3	722.0	686.8	604.9	561.3	535.1	511.4	489.8
Костромская область	631.0	575.7	568.4	551.0	528.5	498.0	467.2	441.4	427.6
Липецкая область	1505.7	1382.9	1367.0	1334.3	1241.1	1230.8	1132.1	1153.4	1156.3
Московская область	1183.5	1096.4	1083.3	1058.6	1010.9	995.9	977.9	946.1	931.1
Орловская область	1542.9	1369.5	1327.4	1290.1	1189.7	1144.9	1201.5	1228.6	1233.9
Рязанская область	1622.8	1407.3	1338.0	1280.4	1197.8	1109.8	994.2	921.6	900.6
Смоленская область	1316.3	1107.1	1060.3	1002.4	899.1	843.0	807.7	767.3	733.5
Тамбовская область	2038.3	1766.9	1665.2	1645.4	1535.1	1490.4	1360.3	1372.2	1458.4
Тверская область	1371.4	1223.7	1225.6	1160.0	1066.0	1030.2	905.1	898.9	879.8
Тульская область	1431.0	1295.5	1274.3	1211.2	1133.2	1011.1	912.8	874.7	874.5
Ярославская область	730.4	671.0	667.1	648.5	618.6	608.0	570.6	571.0	543.2

ВАЛОВОЙ СБОР ЗЕРНА (в весе после доработки)
(в хозяйствах всех категорий; тысяч тонн)

	1992	1995	1996	1997	1998	1999	2000	2001	2002
Российская Федерация, млн. тонн	106.9	63.4	69.3	88.6	47.9	54.7	65.5	85.2	86.5
Центральный федераль- ный округ, млн. тонн	22.2	11.6	13.5	16.3	10.9	8.4	11.1	14.0	15.7
Курская область	2398.0	1394.7	1370.3	1660.4	1205.7	1176.2	1400.6	1572.8	1956.6
Белгородская область	2020.9	912.3	1173.3	1487.7	1125.7	1049.1	1347.0	1732.8	1950.0
Брянская область	1224.6	606.5	485.4	645.3	433.1	306.8	395.7	452.7	518.2
Владимирская область	440.3	268.7	268.9	317.8	186.0	109.1	233.8	236.6	248.0
Воронежская область	3117.6	1456.2	1997.3	2808.4	1669.8	1333.7	1720.7	2462.9	2582.0
Ивановская область	321.6	265.4	272.8	274.6	132.6	54.5	169.0	165.4	115.9
Калужская область	509.3	311.9	326.6	298.2	144.2	89.8	147.0	148.1	166.1
Костромская область	254.3	195.4	227.1	205.2	116.6	76.6	147.4	143.4	95.8
Липецкая область	1869.2	892.6	990.8	1465.1	1151.9	936.9	921.6	1402.6	1621.1
Московская область	613.7	361.7	441.2	460.2	260.8	126.4	341.4	305.0	349.7
Орловская область	2116.6	1164.0	1170.6	1377.7	1104.5	911.4	1397.6	1613.8	1966.6
Рязанская область	1681.7	731.0	1056.1	1231.8	709.7	549.9	689.2	823.9	946.9
Смоленская область	815.0	430.7	468.7	434.8	188.6	151.6	189.0	195.0	198.6
Тамбовская область	2249.4	892.4	1279.8	1831.6	1320.0	897.1	1025.0	1521.4	1703.7
Тверская область	574.3	390.8	465.1	373.1	252.2	72.9	174.5	206.4	180.2
Тульская область	1680.0	1151.2	1246.0	1164.5	782.6	530.4	641.5	809.3	1006.1
Ярославская область	268.0	211.1	239.3	222.7	141.6	53.5	153.7	172.1	113.8

ВАЛОВОЙ СБОР САХАРНОЙ СВЕКЛЫ (фабричной)
(в хозяйствах всех категорий; тысяч тонн)

	1992	1995	1996	1997	1998	1999	2000	2001	2002
Российская Федерация, млн. тонн	25.5	19.1	16.2	13.9	10.8	15.2	14.1	14.6	15.5
Центральный федераль- ный округ, млн. тонн	13.4	10.2	8.0	6.6	5.9	7.4	7.5	7.6	8.1
Курская область	2726.1	1930.8	1430.5	1074.6	742.2	893.0	1063.7	837.5	1078.7
Белгородская область	2639.6	2579.7	2040.3	1899.7	1602.7	1573.2	1843.3	1828.6	1982.1
Брянская область	122.9	61.4	58.4	51.7	39.1	19.6	38.1	47.9	64.5
Владимирская область	-	-	-	-	-	-	-	-	-
Воронежская область	3281.6	2834.5	2124.2	1762.7	1716.2	2536.6	2149.7	2169.6	2261.3
Ивановская область	-	-	-	-	-	-	-	-	-
Калужская область	0.8	0.6	0.9	0.3	0.4	0.7	0.3	0.1	-
Костромская область	-	-	-	-	-	-	-	-	-
Липецкая область	1499.5	1022.7	826.7	645.1	691.1	864.4	953.2	1116.4	1277.6
Московская область	-	-	-	-	-	-	-	-	-
Орловская область	844.8	482.9	367.7	199.0	207.8	195.3	363.7	321.4	267.5
Рязанская область	247.1	145.9	143.1	97.5	107.4	140.6	150.1	149.3	116.2
Смоленская область	-	-	-	-	-	-	-	-	-
Тамбовская область	1659.3	878.6	769.7	657.3	622.1	979.4	784.3	919.9	922.8
Тверская область	-	-	-	-	-	-	-	-	-
Тульская область	367.6	240.6	217.0	164.7	159.0	172.0	139.7	174.0	150.1
Ярославская область	-	-	-	-	-	-	-	-	-

ВАЛОВОЙ СБОР КАРТОФЕЛЯ
(в хозяйствах всех категорий; тысяч тонн)

	1992	1995	1996	1997	1998	1999	2000	2001	2002
Российская Федерация, млн. тонн	38.3	39.9	38.7	37.0	31.4	31.3	34.0	35.0	32.8
Центральный федераль- ный округ, млн. тонн	11.9	12.6	12.6	10.4	9.7	8.7	11.2	9.7	8.5
Курская область	847.7	913.6	1054.6	876.8	947.8	595.2	1097.6	1003.8	992.9
Белгородская область	622.0	452.1	634.0	630.7	569.7	403.0	586.9	537.6	514.8
Брянская область	1977.2	1275.7	1403.8	922.8	1161.2	745.4	1022.4	935.7	758.9
Владимирская область	374.2	792.3	767.7	509.1	527.7	546.5	581.0	287.5	367.7
Воронежская область	980.2	451.2	417.4	742.6	668.1	568.3	1146.5	845.7	763.1
Ивановская область	274.3	343.1	334.9	224.4	163.6	235.4	335.6	157.3	163.9
Калужская область	393.5	657.8	575.7	362.8	449.4	449.8	451.0	367.2	298.5
Костромская область	258.9	356.4	325.5	330.4	272.3	297.8	298.9	271.8	250.2
Липецкая область	630.7	663.7	625.6	599.9	577.8	490.8	564.3	550.8	485.9
Московская область	1206.5	1335.1	1711.7	1288.5	947.6	968.3	1043.2	771.9	698.7
Орловская область	765.8	677.7	685.2	507.5	622.1	456.5	924.7	720.6	589.1
Рязанская область	805.5	752.8	800.7	718.1	526.5	554.4	636.5	530.3	427.2
Смоленская область	663.9	807.5	743.8	496.7	216.9	436.8	351.2	406.2	329.1
Тамбовская область	494.9	691.8	535.4	464.4	415.3	449.1	539.2	642.0	571.7
Тверская область	496.2	778.5	649.5	540.2	587.9	605.1	627.2	604.5	444.8
Тульская область	722.2	1224.7	966.8	755.4	750.2	576.6	698.8	688.9	618.2
Ярославская область	340.3	408.9	394.3	411.4	307.0	326.4	335.3	332.1	234.2

ВАЛОВОЙ СБОР ОВОЩЕЙ
(в хозяйствах всех категорий; тысяч тонн)

	1992	1995	1996	1997	1998	1999	2000	2001	2002
Российская Федерация,									
млн. тонн	10.0	11.3	10.7	11.1	10.5	12.3	12.5	13.3	13.0
Центральный									
федеральный округ	2731.0	3085.8	3233.9	3069.9	2932.2	3292.5	3466.7	3300.3	3244.1
Курская область	148.5	132.6	148.2	150.3	160.0	164.3	168.8	158.7	158.5
Белгородская область	117.5	127.3	143.7	164.1	153.1	158.8	170.9	158.7	162.6
Брянская область	115.4	131.5	150.3	189.3	196.5	203.5	218.1	195.1	183.8
Владимирская область	137.1	283.5	227.4	203.8	213.6	247.2	224.5	164.4	167.5
Воронежская область	210.4	192.1	172.6	178.3	189.6	195.4	217.5	215.7	219.9
Ивановская область	83.5	92.3	108.4	68.2	53.7	94.8	95.4	72.4	82.5
Калужская область	57.8	114.5	93.6	97.8	109.1	116.7	121.6	118.8	114.0
Костромская область	79.4	158.3	132.9	135.5	130.6	139.3	165.1	159.7	161.6
Липецкая область	166.5	170.4	169.3	142.1	155.8	124.2	133.4	138.0	124.1
Московская область	694.7	494.1	595.4	517.9	489.1	548.7	681.8	618.4	647.6
Орловская область	69.8	83.5	89.3	80.1	92.0	79.8	92.6	82.3	93.3
Рязанская область	155.9	148.7	203.6	249.1	174.0	166.3	175.4	177.0	146.7
Смоленская область	151.7	127.1	109.3	135.5	102.1	111.9	103.5	101.5	122.9
Тамбовская область	147.1	155.7	146.1	153.1	180.8	227.6	182.4	214.8	197.1
Тверская область	79.4	208.8	302.0	168.1	229.7	264.0	259.7	266.3	248.4
Тульская область	176.4	207.1	203.9	202.0	185.8	239.5	225.6	213.7	200.3
Ярославская область	139.9	258.2	238.0	234.9	116.8	210.5	230.4	244.8	213.3

ПОГОЛОВЬЕ КРУПНОГО РОГАТОГО СКОТА

(в хозяйствах всех категорий; на конец года; тысяч голов)

	1992	1995	1996	1997	1998	1999	2000	2001	2002
Российская Федерация, млн. голов	54.7	39.7	35.1	31.5	28.5	28.0	27.3	27.1	26.6
Центральный федеральный округ	11513.9	8624.6	7481.7	6613.6	5978.7	5819.4	5520.5	5408.9	5202.1
Курская область	917.9	666.6	564.7	482.1	422.3	416.0	387.7	389.4	385.6
Белгородская область	830.5	662.4	573.9	507.7	465.2	475.2	459.2	470.7	471.1
Брянская область	763.1	565.1	465.9	387.8	358.6	354.9	329.3	325.3	318.1
Владимирская область	410.0	303.2	265.9	246.9	232.2	227.1	212.9	203.9	195.7
Воронежская область	1244.3	996.5	856.1	757.8	687.8	673.4	638.8	615.3	586.3
Ивановская область	354.5	255.5	230.8	209.2	190.8	186.4	174.3	163.0	147.8
Калужская область	469.7	361.4	314.0	271.1	236.0	225.0	214.0	210.5	195.4
Костромская область	313.5	254.3	229.6	215.1	193.0	185.6	172.4	165.3	150.3
Липецкая область	608.8	476.5	403.0	355.3	333.2	335.3	332.3	334.1	318.9
Московская область	1009.5	742.6	660.1	603.1	567.6	556.8	531.7	508.5	488.3
Орловская область	605.3	420.8	353.7	300.4	268.3	272.6	270.2	277.1	268.4
Рязанская область	783.7	565.7	485.0	432.7	386.9	375.1	361.7	351.6	338.8
Смоленская область	671.6	474.9	415.2	362.5	318.6	299.6	282.1	273.6	255.0
Тамбовская область	716.5	489.8	392.2	330.2	294.1	281.2	260.6	260.1	260.5
Тверская область	765.8	571.1	530.9	472.0	417.3	389.5	366.2	353.8	342.0
Тульская область	591.6	459.3	406.7	367.3	322.2	294.3	266.7	249.2	234.3
Ярославская область	457.6	358.9	334.0	312.4	284.6	271.4	260.4	257.4	245.6

продолжение

в том числе коровы

	1992	1995	1996	1997	1998	1999	2000	2001	2002
Российская Федерация,									
млн. голов	20.6	17.4	15.9	14.5	13.5	13.1	12.7	12.2	11.7
Центральный									
федеральный округ	4635.6	3984.6	3574.0	3246.9	2971.9	2851.6	2680.5	2545.8	2369.3
Курская область	345.4	298.7	264.2	239.0	217.0	208.0	193.5	190.7	182.4
Белгородская область	300.0	276.5	253.0	239.4	226.2	223.6	214.0	203.2	192.1
Брянская область	295.6	271.2	238.1	209.6	195.5	192.5	180.3	176.2	168.0
Владимирская область	167.0	137.0	124.5	117.1	110.8	106.3	98.7	92.6	87.6
Воронежская область	493.8	459.2	408.1	369.8	332.1	324.5	302.7	276.3	244.4
Ивановская область	149.4	121.8	111.0	102.4	95.6	90.0	84.1	77.2	67.3
Калужская область	204.0	171.8	152.5	135.5	120.2	113.7	106.9	103.2	93.0
Костромская область	137.8	122.1	111.8	104.9	95.5	91.0	84.6	80.1	72.0
Липецкая область	231.6	210.3	183.1	163.1	151.1	147.2	141.1	135.9	124.8
Московская область	430.4	337.6	307.3	284.7	265.3	256.1	245.5	232.2	217.9
Орловская область	221.0	179.4	153.0	134.9	123.3	120.6	117.3	115.0	108.6
Рязанская область	314.9	261.0	229.5	206.8	187.3	180.6	171.8	164.7	157.3
Смоленская область	279.2	239.8	221.5	198.5	182.8	171.9	161.4	154.1	142.6
Тамбовская область	295.5	232.2	199.2	171.5	154.1	145.1	133.2	127.0	120.5
Тверская область	337.1	284.5	266.3	241.5	216.0	201.0	185.6	175.2	164.7
Тульская область	236.6	214.5	194.5	182.3	162.8	149.3	135.5	123.2	113.7
Ярославская область	196.3	167.0	156.4	145.9	136.3	130.2	124.3	119.1	112.4

ПОГОЛОВЬЕ СВИНЕЙ

(в хозяйствах всех категорий; на конец года; тысяч голов)

	1992	1995	1996	1997	1998	1999	2000	2001	2002
Российская Федерация, млн. голов	35.4	22.6	19.1	17.3	17.2	18.3	15.7	16.0	17.0
Центральный федеральный округ	7397.6	5411.7	4368.0	3809.3	3766.7	3854.3	3163.5	3251.4	3409.3
Курская область	683.3	507.7	441.9	382.7	352.6	377.9	344.4	339.0	362.6
Белгородская область	782.9	672.2	549.1	464.6	490.1	544.4	469.2	529.7	490.4
Брянская область	474.2	373.2	307.2	245.7	218.6	210.7	170.8	169.7	170.3
Владимирская область	226.0	163.5	104.0	83.0	79.8	103.1	113.5	117.0	116.2
Воронежская область	1030.0	723.4	593.1	563.4	571.5	563.0	438.3	461.0	502.9
Ивановская область	184.0	115.1	92.9	79.8	67.7	50.2	38.6	34.0	31.4
Калужская область	186.5	153.0	125.5	100.7	90.0	86.7	67.6	64.9	67.2
Костромская область	134.1	93.2	80.8	76.3	69.1	66.2	57.5	51.1	49.0
Липецкая область	485.5	364.0	258.4	239.9	270.5	293.9	230.8	231.0	232.7
Московская область	679.6	468.5	301.8	252.9	247.3	248.0	179.2	170.9	185.3
Орловская область	416.7	320.5	282.1	250.1	256.3	297.6	269.7	302.0	325.2
Рязанская область	330.4	189.8	140.5	128.1	135.2	140.4	107.2	109.2	115.2
Смоленская область	320.9	231.0	211.2	166.6	139.4	143.3	122.4	120.3	132.5
Тамбовская область	631.5	368.4	295.8	274.9	295.7	280.6	203.4	215.0	254.6
Тверская область	290.9	239.4	214.4	188.6	175.4	167.2	139.1	135.8	138.8
Тульская область	374.3	293.8	265.6	228.2	223.5	211.7	165.6	152.6	174.1
Ярославская область	166.8	135.0	103.7	83.8	84.0	69.4	46.2	48.2	60.9

ПРОИЗВОДСТВО СКОТА И ПТИЦЫ НА УБОЙ
(в хозяйствах всех категорий; в убойном весе; тысяч тонн)

	1992	1995	1996	1997	1998	1999	2000	2001	2002
Российская Федерация, млн. тонн	8.3	5.8	5.3	4.9	4.7	4.3	4.4	4.5	4.7
Центральный федеральный округ	1866.5	1275.4	1181.8	1022.2	1005.1	951.3	977.6	952.6	997.0
Курская область	126.9	88.3	84.9	79.4	85.2	77.4	79.7	74.4	77.3
Белгородская область	160.2	113.3	112.1	92.9	92.2	100.6	115.2	111.8	116.1
Брянская область	110.4	81.7	79.5	72.1	68.9	64.9	60.1	55.5	56.4
Владимирская область	72.9	51.8	45.8	37.0	35.4	33.6	38.3	39.5	42.8
Воронежская область	195.8	142.1	133.6	112.5	112.4	106.1	107.1	106.4	115.7
Ивановская область	62.8	39.7	31.2	28.0	28.6	26.7	26.4	25.7	25.8
Калужская область	71.6	58.6	51.5	43.8	43.1	39.7	40.7	41.2	40.3
Костромская область	50.1	37.7	36.6	32.9	34.1	28.0	28.3	28.2	29.6
Липецкая область	109.6	71.3	68.1	56.4	51.7	50.0	59.6	64.0	66.8
Московская область	244.2	138.9	118.8	91.9	87.1	82.4	84.4	83.0	93.4
Орловская область	93.9	60.0	62.4	59.3	56.1	55.5	58.5	56.9	58.7
Рязанская область	100.2	69.2	58.9	48.5	49.6	47.6	49.3	44.0	48.7
Смоленская область	78.0	56.4	51.2	46.3	41.9	35.1	34.5	33.0	32.7
Тамбовская область	129.0	89.0	77.3	67.7	65.8	62.1	60.1	56.2	57.1
Тверская область	98.9	64.7	64.1	57.9	57.8	48.8	44.7	43.7	43.6
Тульская область	102.0	70.3	67.2	59.6	59.8	58.8	58.5	59.2	60.4
Ярославская область	60.0	42.4	38.6	36.0	35.4	34.0	32.2	29.9	31.6

ПРОИЗВОДСТВО МОЛОКА

(в хозяйствах всех категорий; тысяч тонн)

	1992	1995	1996	1997	1998	1999	2000	2001	2002
Российская Федерация, млн. тонн	47.2	39.2	35.8	34.1	33.3	32.3	32.3	32.9	33.5
Центральный федераль- ный округ, млн. тонн	11.5	9.7	8.6	8.0	7.8	7.6	7.6	7.6	7.5
Курская область	746.3	663.0	562.0	498.6	466.8	462.0	441.8	445.5	437.3
Белгородская область	838.2	779.6	674.8	610.4	604.2	622.8	604.8	677.6	704.1
Брянская область	712.6	648.0	551.0	501.4	507.9	505.3	482.0	483.5	472.7
Владимирская область	448.1	372.3	359.3	344.0	356.2	355.7	357.3	350.2	350.9
Воронежская область	1126.8	984.2	863.3	770.4	784.7	782.2	758.8	762.0	763.5
Ивановская область	384.2	325.6	296.3	272.1	257.3	234.8	234.1	238.0	228.6
Калужская область	476.5	424.8	377.5	346.2	323.8	304.6	301.4	299.1	278.1
Костромская область	329.8	304.9	289.2	278.6	263.2	234.4	233.2	235.9	231.8
Липецкая область	595.5	494.9	418.2	369.1	375.8	393.7	390.1	393.1	386.3
Московская область	1393.7	976.6	903.9	886.7	910.4	959.7	1024.9	1027.8	1021.0
Орловская область	624.7	454.6	380.7	341.5	325.3	330.3	338.0	336.3	326.4
Рязанская область	791.4	611.4	501.3	485.5	480.6	467.7	462.0	448.9	436.6
Смоленская область	630.3	589.0	544.7	505.4	475.0	434.8	433.9	444.2	420.6
Тамбовская область	673.5	467.1	374.1	346.2	355.0	347.6	313.7	305.4	313.7
Тверская область	639.0	625.3	618.4	563.5	550.6	489.1	484.0	476.6	467.9
Тульская область	609.4	527.1	476.9	426.7	398.1	364.0	344.2	336.6	335.6
Ярославская область	432.9	417.3	425.2	405.0	354.4	341.8	351.6	368.6	369.2

СТРОИТЕЛЬСТВО

ОБЪЕМ РАБОТ, ВЫПОЛНЕННЫХ ПО ДОГОВОРАМ СТРОИТЕЛЬНОГО ПОДРЯДА

(в фактически действовавших ценах; миллионов рублей;

до 1998 г. – миллиардов рублей)

	1992	1995	1996	1997	1998	1999	2000	2001	2002
Российская Федерация, млрд.руб., до 1998 г. – трлн. руб.	1608	153.7	225.8	242.6	240.9	329.9	558.5	776.9	869.1
Центральный федеральный округ	346.9	43765.1	60629.4	62163.4	67579.6	97567.0	150977.1	197726.9	229931.1
Курская область	9.9	1006.0	1177.6	1489.0	1728.1	2025.6	2329.2	3517.9	3817.3
Белгородская область	17.4	1333.2	1514.6	1407.2	2204.2	3338.7	4727.1	4736.6	5539.1
Брянская область	14.7	1022.7	1044.2	1008.0	909.8	1455.7	2217.7	2290.7	2372.3
Владимирская область	14.0	898.3	945.0	922.3	1036.0	1547.3	2861.6	3285.3	3468.6
Воронежская область	13.6	1496.7	2344.7	2073.4	2039.2	2836.6	3797.0	4572.6	5123.2
Ивановская область	6.2	530.9	418.3	478.3	604.4	807.2	1347.6	1441.3	1721.5
Калужская область	10.8	944.1	928.6	1170.9	1318.8	1738.3	2685.9	3395.2	3935.3
Костромская область	5.8	668.1	683.8	847.5	887.4	1304.5	1823.2	1793.6	2536.7
Липецкая область	12.9	1279.2	1766.3	1448.6	1528.7	1944.4	3052.0	3328.5	3813.0
г. Москва	91.9	21398.6	33311.8	34157.3	35770.0	51724.1	82432.5	110031.2	130718.1
Московская область	69.0	6028.3	8111.6	9795.9	11182.0	14228.5	22755.2	31811.0	34948.9
Орловская область	8.1	700.9	908.7	967.6	1117.1	2014.6	2355.3	3050.5	2707.8
Рязанская область	11.4	1257.1	1284.5	1118.5	1288.0	1761.5	2807.0	4296.2	4363.5
Смоленская область	9.6	642.9	742.3	746.8	760.5	3430.7	3730.6	5042.0	6513.4
Тамбовская область	10.4	706.1	858.0	790.1	845.1	1083.5	1378.2	2006.5	2546.5
Тверская область	12.2	1186.4	1276.6	1073.0	1237.1	1616.8	2822.8	3901.5	5395.9
Тульская область	17.4	1245.8	1644.0	1152.2	1282.5	1965.6	3999.2	4131.0	4584.6
Ярославская область	11.7	1419.8	1668.8	1516.7	1840.7	2743.3	3855.0	5095.3	5825.4

ВВОД В ДЕЙСТВИЕ ЖИЛЫХ ДОМОВ
(тысяч квадратных метров общей площади)

	1992	1995	1996	1997	1998	1999	2000	2001	2002
Российская Федерация, млн. м ²	41.5	41.0	34.3	32.7	30.7	32.0	30.3	31.7	33.8
Центральный федеральный округ	10365	10594	10224	10151	9903	10465	10181	10614	11929
Курская область	321	292	253	161	223	238	176	193	192
Белгородская область	538	818	816	759	767	779	704	595	663
Брянская область	572	362	253	254	263	277	225	237	242
Владимирская область	451	352	295	281	286	291	281	246	253
Воронежская область	676	697	621	621	540	553	569	585	653
Ивановская область	232	207	154	174	127	163	106	92	99
Калужская область	414	319	202	312	201	225	178	194	198
Костромская область	202	162	162	146	138	149	157	185	112
Липецкая область	371	340	307	210	229	289	321	386	304
г. Москва	2480	2548	2856	3083	3113	3052	3342	3694	4274
Московская область	1618	2350	2374	2618	2613	2729	2611	2827	3414
Орловская область	233	216	221	148	142	360	245	246	233
Рязанская область	286	359	268	203	218	255	255	184	222
Смоленская область	345	306	309	218	124	155	170	180	196
Тамбовская область	317	328	284	192	207	195	241	221	248
Тверская область	323	391	334	277	260	292	218	259	259
Тульская область	506	259	282	271	220	242	251	128	192
Ярославская область	480	288	233	223	232	221	131	162	175

ТОРГОВЛЯ

ОБОРОТ РОЗНИЧНОЙ ТОРГОВЛИ¹⁾

(миллионов рублей; до 1998 г. - миллиардов рублей)

	1992	1995	1996	1997 ²⁾	1998 ²⁾
Российская Федерация	5085	512026	728929	852857	1041191
Центральный федеральный округ	1493.4	194841	284943	336095	433155
Курская область	39.0	2864	3830	4949	5968
Белгородская область	41.6	3857	5781	6054	7344
Брянская область	49.8	3419	4346	4417	4747
Владимирская область	53.2	3551	4933	5412	6245
Воронежская область	72.8	6184	9025	11226	16134
Ивановская область	42.6	2652	3405	3982	3955
Калужская область	34.4	3733	4131	4070	4883
Костромская область	26.2	2314	2718	2946	3194
Липецкая область	47.1	3061	5082	5538	6849
г. Москва	612.4	119302	183138	220754	290148
Московская область	170.6	18905	25015	29825	40242
Орловская область	32.9	2597	3741	3923	4642
Рязанская область	40.6	2781	3968	4603	5196
Смоленская область	30.0	3219	3969	4477	5583
Тамбовская область	38.2	2815	3963	4950	6243
Тверская область	46.8	3912	5192	5437	6570
Тульская область	64.8	4614	6226	6915	7622
Ярославская область	50.4	5061	6480	6617	7590

продолжение

	1999 ²⁾	2000 ²⁾	2001 ²⁾	2002 ²⁾
Российская Федерация	1788757	2335801	3063431	3752479
Центральный федеральный округ	762081	995068	1282057	1520702
Курская область	10457	13087	15996	18700
Белгородская область	14251	17781	20860	24713
Брянская область	8000	11184	15328	19796
Владимирская область	9946	11660	14561	16801
Воронежская область	23728	28483	38019	43512
Ивановская область	5651	7936	9638	12053
Калужская область	7586	9293	13058	17599
Костромская область	5220	6921	8376	10430
Липецкая область	11844	16404	19384	22584
г. Москва	512946	682439	886390	1034743
Московская область	78196	96770	122302	153802
Орловская область	7684	9536	12092	15655
Рязанская область	8860	11193	14751	19322
Смоленская область	11089	14888	19361	23110
Тамбовская область	10720	13795	17011	20005
Тверская область	11707	14533	18047	22410
Тульская область	12349	15022	19219	23740
Ярославская область	11847	14143	17664	21727

¹⁾ Данные по обороту розничной торговли за 1995-2000 гг. уточнены по итогам обследования субъектов малого предпринимательства.

²⁾ Оборот розничной торговли приведен включая организации ГУТ МО.

**ИНДЕКСЫ ФИЗИЧЕСКОГО ОБЪЕМА
ОБОРОТА РОЗНИЧНОЙ ТОРГОВЛИ**

(в сопоставимых ценах; в процентах к предыдущему году)

	1992	1995	1996	1997	1998	1999	2000	2001	2002
Российская Федерация	100.3	93.8	100.3	104.9	96.6	93.9	108.8	110.9	109.2
Центральный федеральный округ	...	95.4	102.1	104.8	95.6	85.5	105.3	107.8	105.1
Курская область	95.6	72.7	91.3	114.9	96.0	89.6	101.8	102.5	103.2
Белгородская область	88.5	88.0	104.1	93.3	97.4	100.8	103.2	100.7	107.4
Брянская область	88.9	73.2	86.4	89.6	84.7	92.0	115.5	111.3	114.7
Владимирская область	76.3	75.6	96.5	100.1	91.8	86.0	99.0	107.0	103.2
Воронежская область	94.6	99.7	95.4	106.8	113.7	78.5	98.0	114.3	103.4
Ивановская область	48.2	95.7	90.4	104.4	79.3	76.0	116.7	104.2	110.9
Калужская область	114.8	88.3	74.7	88.5	94.2	86.4	102.1	119.4	118.7
Костромская область	80.9	93.7	83.5	97.2	87.9	92.6	108.8	103.5	109.2
Липецкая область	72.6	82.0	111.5	97.2	101.4	94.7	110.6	102.0	104.2
г. Москва	105.8	100.5	106.5	106.3	94.5	82.0	106.1	107.9	102.9
Московская область	82.3	103.9	100.7	110.5	104.2	102.8	103.4	106.8	112.2
Орловская область	90.3	77.6	103.0	94.6	96.5	92.3	105.7	108.7	116.7
Рязанская область	94.8	71.8	90.7	104.8	87.8	91.6	105.0	114.0	118.0
Смоленская область	54.8	91.6	88.2	101.5	98.2	105.8	107.1	109.7	107.4
Тамбовская область	92.9	81.4	94.6	109.4	100.0	92.2	103.4	106.3	106.2
Тверская область	109.5	80.1	93.8	94.4	97.9	99.4	100.8	106.5	111.2
Тульская область	94.9	83.0	96.3	99.3	89.2	91.3	98.8	108.2	110.7
Ярославская область	101.5	89.8	91.6	91.8	91.5	85.2	102.1	107.8	109.8

ОБЩЕСТВЕННОЕ ПИТАНИЕ

ОБОРОТ ОБЩЕСТВЕННОГО ПИТАНИЯ
 (миллионов рублей; до 1998г. - миллиардов рублей)

	1995	1996	1997	1998	1999	2000	2001	2002
Российская Федерация	19005	27405	30452	35799	59419	80409	112077	143507
Центральный федеральный округ	5348	7785	8660	11175	19574	26223	36378	48110
Курская область	169	195	232	243	357	421	484	437
Белгородская область	201	285	353	393	549	622	805	1002
Брянская область	181	242	235	263	356	470	618	745
Владимирская область	170	199	200	237	393	451	611	776
Воронежская область	226	220	300	335	476	611	826	938
Ивановская область	134	131	140	147	245	296	448	580
Калужская область	99	130	107	121	172	221	271	349
Костромская область	98	112	121	134	196	245	324	463
Липецкая область	171	323	224	257	445	614	809	1056
г. Москва	2193	3804	4633	6462	12144	16954	23895	32684
Московская область	638	934	859	1149	1982	2489	3645	4743
Орловская область	100	147	157	176	295	388	503	610
Рязанская область	86	97	92	112	194	256	382	518
Смоленская область	138	151	150	166	282	385	520	605
Тамбовская область	122	132	149	182	263	305	381	481
Тверская область	172	184	191	225	342	434	594	677
Тульская область	237	248	258	279	426	477	549	512
Ярославская область	213	251	259	294	457	584	713	935

УСЛУГИ НАСЕЛЕНИЮ

ОБЪЕМ ПЛАТНЫХ УСЛУГ НАСЕЛЕНИЮ
 (миллионов рублей; до 1998 г. - миллиардов рублей)

	1992	1995	1996	1997	1998	1999	2000	2001	2002
Российская Федерация, 1995- 1997 гг. – трлн. руб.; 1992, 1998-2002гг. – млрд. руб.	514.8	113.0	201.0	276.3	318.5	443.7	604.8	824.2	1070.4
Центральный федеральный округ	141.5	35069	69876	106747	127343	187407	251543	326927	431243
Курская область	3.0	554	960	1225	1226	1678	2075	3059	4225
Белгородская область	3.3	733	1043	1539	1774	2239	3162	4726	5904
Брянская область	5.0	901	1931	2479	1999	2676	3536	5026	6505
Владимирская область	4.7	749	1165	1497	1565	2119	3095	4196	5679
Воронежская область	5.3	1067	1724	2172	2541	3544	4936	7448	10171
Ивановская область	3.6	622	1120	1501	1745	2097	2682	3265	4360
Калужская область	2.7	529	964	1169	1279	1731	2321	3266	4661
Костромская область	2.2	408	518	577	648	919	1263	1729	2471
Липецкая область	2.6	511	785	1270	1505	1929	2736	3778	4865
г. Москва	65.0	20179	45541	74508	90069	134534	180724	226174	294480
Московская область	20.8	4608	7053	9752	12403	19880	25454	36787	50478
Орловская область	2.1	371	607	759	837	1199	1665	2435	3477
Рязанская область	2.6	570	790	917	1094	1688	2172	3330	4795
Смоленская область	3.2	625	1115	1391	1516	1849	2495	3094	3883
Тамбовская область	2.6	455	761	1090	1365	1830	2615	3844	5055
Тверская область	4.1	636	1113	1357	1576	2077	2822	4062	5549
Тульская область	4.4	695	1398	1640	1950	2568	3802	5054	7278
Ярославская область	4.3	856	1288	1904	2251	2850	3988	5654	7407

ИНВЕСТИЦИИ

ИНОСТРАННЫЕ ИНВЕСТИЦИИ В ЭКОНОМИКУ
(тысяч долларов США)

	1996		1997		1998	
	Поступило инвестиций - всего	в том числе прямые	Поступило инвестиций - всего	в том числе прямые	Поступило инвестиций - всего	в том числе прямые
Российская Федерация	6970317	2439759	12294734	5333403	11772988	3360768
Центральный федеральный округ	5118499	1536916	8869342	4313218	7148189	1650838
Курская область	1766	1766	1294	1294	13852	13452
Белгородская область	173	173	122048	270	156068	4649
Брянская область	3716	3716	1821	1821	596	81
Владимирская область	11334	11334	20632	14769	198859	39177
Воронежская область	21316	18216	1109	812	3953	1941
Ивановская область	545	0	5486	4653	120	120
Калужская область	1268	1072	994	674	65447	65181
Костромская область	460	460	30	30	1875	1874
Липецкая область	5670	5670	3810	523	14757	6396
г. Москва	4562623	1031888	8475664	4117916	5860016	803255
Московская область	413051	413001	74475	72112	708697	637083
Орловская область	19764	19764	39662	39662	33043	33043
Рязанская область	1046	1046	10581	10581	4871	4094
Смоленская область	4682	4043	45123	683	26629	157
Тамбовская область	6	6	83	83	67	67
Тверская область	18311	217	6048	285	4920	4414
Тульская область	20811	20780	35649	34918	31453	29905
Ярославская область	31957	3764	24833	12132	22966	5949

	продолжение							
	1999		2000		2001		2002	
	Посту- пило инвес- тиций- всего	в том числе прямые	Посту- пило инвес- тиций - всего	в том числе прямые	Посту- пило инвес- тиций - всего	в том числе прямые	Посту- пило ин- вес- тиций - всего	в том числе прямые
Российская								
Федерация	9560198	4259710	10958301	4429319	14257795	3980008	19780000	4002000
Центральный								
федеральный округ	3448617	1393237	4670981	1879409	6469853	1616248	9526309	2223851
Курская область	10815	10685	7501	7501	24207	4235	3958	3408
Белгородская								
область	45874	8390	35431	4539	39984	9322	104185	4055
Брянская область	2894	1383	6307	1520	9083	7364	470	207
Владимирская								
область	44460	38527	21319	10458	22718	1306	75101	18854
Воронежская								
область	18242	16510	20873	15338	29267	13907	55606	4982
Ивановская область	361	361	3260	3260	368	368	1026	1026
Калужская область	102938	92102	80735	74241	103004	31472	37249	35412
Костромская область	1884	1490	4732	4300	927	927	14338	13102
Липецкая область	12260	12150	1391	1241	81342	2935	10679	10494
г. Москва	2653760	787590	4037054	1472807	5653982	1154657	8441136	1508680
Московская область	443816	390022	290623	204938	372728	312663	689929	589146
Орловская область	17091	16936	42840	40346	18536	17972	11050	9850
Рязанская область	1340	1340	1336	1336	1608	1608	894	894
Смоленская область	9916	75	10902	42	9885	7	11765	-
Тамбовская область	3765	3357	9532	9532	20066	16612	4936	3524
Тверская область	4001	1953	7857	3824	24306	19398	9075	3933
Тульская область	35109	5735	81587	20467	43748	17568	17754	11775
Ярославская область	40091	4631	7701	3719	14094	3927	37158	4509

ИНВЕСТИЦИИ В ОСНОВНОЙ КАПИТАЛ

(в фактически действовавших ценах; миллионов рублей;
до 1998 г. - миллиардов рублей)

	1992	1995	1996	1997	1998	1999	2000	2001 ¹⁾	2002
Российская Федерация, млрд. руб., до 1998г. - трлн. руб.	2.670	267.0	376.0	408.8	407.1	670.4	1165.2	1599.5	1758.7
Центральный федеральный округ	554	64119	90280	100903	123763	195161	303918	349958	400903
Курская область	21.0	1398	2079	2770	2859	4181	5425	6646	9272
Белгородская область	38.2	2676	3597	3912	5315	6995	9242	14031	9639
Брянская область	26.7	1188	1374	1013	1263	1617	2808	3700	4119
Владимирская область	22.7	1551	2115	2398	2131	3495	4852	6224	8373
Воронежская область	26.0	2392	3532	3357	3725	5634	8262	10409	14788
Ивановская область	12.9	760	932	949	1621	1064	2058	2303	2912
Калужская область	16.1	1398	1685	1810	1799	2833	5293	6511	7200
Костромская область	10.2	801	1278	1346	1649	3199	4636	4843	6104
Липецкая область	26.5	1917	3393	2693	2443	3727	6265	8409	10570
г. Москва	129.7	28484	43919	53359	65214	96062	156213	173839	205364
Московская область	85.0	10913	13440	14151	20814	37126	50729	52701	59093
Орловская область	16.7	805	1358	1305	1588	3122	4881	5141	4633
Рязанская область	16.1	1575	1702	1851	1812	2412	6162	9873	6652
Смоленская область	15.9	936	1391	1136	1196	5139	6701	9072	9920
Тамбовская область	15.5	835	1276	1274	1241	1894	2527	3772	4914
Тверская область	25.5	2319	2319	2445	3349	6025	9555	10924	14094
Тульская область	29.1	1928	2762	2540	2882	4579	10197	8060	9058
Ярославская область	20.2	2243	2128	2594	2862	6057	8112	13500	14198

¹⁾ Без досчета Госкомстата России на неформальную деятельность.

**ИНДЕКСЫ ФИЗИЧЕСКОГО ОБЪЕМА ИНВЕСТИЦИЙ
В ОСНОВНОЙ КАПИТАЛ**

(в процентах к предыдущему году)

	1992	1995	1996	1997	1998	1999	2000	2001	2002
Российская Федерация	60	90	82	95	88	105	117	109	103
Центральный федеральный округ	75	93	83	97	121	108	113	93	101
Курская область	97	96	78	118	95	101	89	103	131
Белгородская область	98	91	84	90	123	102	99	139	60
Брянская область	69	75	68	68	123	102	119	121	107
Владимирская область	68	96	77	93	86	115	104	103	120
Воронежская область	66	98	84	85	104	100.3	112	120	133
Ивановская область	74	74	71	88	143	52	144	86	114
Калужская область	68	91	73	90	90	110	127	103	99
Костромская область	52	78	81	87	111	144	115	70	100.3
Липецкая область	72	96	99.4	70	85	100.4	126	123	113
г. Москва	88	99	92	106	124	104	115	93	101
Московская область	73	85	70	93	150	113	111	77	105
Орловская область	71	89	95	84	107	131	120	74	81
Рязанская область	54	90	62	92	92	87	176	156	61
Смоленская область	56	83	88	71	95	2.8 р.	82	105	91
Тамбовская область	76	89	88	86	90	111	107	117	117
Тверская область	70	111	54	93	132	123	112	98	110
Тульская область	71	87	81	79	106	116	162	64	97
Ярославская область	70	77	73	100.7	104	117	93	149	92

ФИНАНСЫ

ДОХОДЫ КОНСОЛИДИРОВАННЫХ БЮДЖЕТОВ
СУБЪЕКТОВ РОССИЙСКОЙ ФЕДЕРАЦИИ ¹⁾

(миллионов рублей; до 1998 г. – миллиардов руб.)

	1995	1996	1997	1998	1999	2000	2001	2002
Российская Федерация, млрд. руб. (до 1998г. – трлн.руб.)	241.0	334.9	433.4	413.4	660.8	1065.8	1322.4	1632.6
Центральный федеральный округ	67849.5	89311.5	113692.5	106426.4	167070.8	310022.6	391141.9	489596.5
Курская область	1446.7	2093.5	2650.2	2755.5	3980.4	4445.0	5372.8	7111.0
Белгородская область	1737.9	2015.9	2405.1	2747.4	3811.5	5396.8	7236.3	10220.6
Брянская область	1495.5	1752.7	1765.8	1695.4	2549.8	4178.0	6085.5	8223.1
Владимирская область	1625.8	2478.3	3005.0	2697.7	3591.8	4784.7	7347.1	10107.6
Воронежская область	2149.8	2964.5	3710.0	3825.5	5267.1	6323.1	9042.5	13408.2
Ивановская область	1353.9	1854.5	2443.5	1722.5	2364.6	3483.5	5724.2	7904.6
Калужская область	1263.8	1850.9	2092.6	2104.9	2333.0	5190.4	6641.3	8552.8
Костромская область	1252.5	2123.2	2723.1	2078.3	2163.7	2601.1	3657.4	5609.1
Липецкая область	1940.4	2757.8	3101.7	2909.5	4361.8	8503.9	7858.3	11016.3
г. Москва	33521.6	40868.2	55154.9	50233.8	87690.5	195851.5	233396.2	281781.4
Московская область	9841.2	13905.4	16160.9	16306.2	24875.3	35212.4	51310.0	60772.3
Орловская область	1061.0	1397.3	2221.1	1769.3	3267.6	4480.5	5462.5	5877.8
Рязанская область	1306.4	1825.4	2508.5	2246.3	2912.5	3953.5	6093.0	9314.4
Смоленская область	1079.0	1439.8	1717.5	1836.1	2333.5	3822.6	5364.0	6908.4
Тамбовская область	1205.8	1711.5	2013.6	1908.3	2309.9	3377.7	4932.5	6990.8
Тверская область	1695.1	2513.1	3005.2	2954.6	3515.8	5451.4	7782.4	10004.2
Тульская область	2000.2	2664.5	3008.2	2792.0	3998.2	6006.5	8483.0	12016.2
Ярославская область	1872.9	3095.0	4005.6	3843.1	5743.8	6960.0	9352.9	13777.6

¹⁾ По данным Госкомстата России (по предварительным данным Минфина России).

**РАСХОДЫ КОНСОЛИДИРОВАННЫХ БЮДЖЕТОВ
СУБЪЕКТОВ РОССИЙСКОЙ ФЕДЕРАЦИИ ¹⁾**

(миллионов рублей; до 1998 г. – миллиардов руб.)

	1995	1996	1997	1998	1999	2000	2001	2002
Российская Федерация, млрд. руб. (до 1998 г. – трлн. руб.)	247.0	351.9	468.1	422.4	653.8	1032.1	1330.2	1676.8
Центральный федеральный округ	67999.9	90347.2	116144.6	107838.9	167333.2	283135.3	389024.2	517972.5
Курская область	1471.5	2278.5	2800.5	2971.0	4088.5	4331.3	5374.2	7279.1
Белгородская область	1742.3	2009.7	2457.5	2895.6	4507.8	5203.9	7562.8	10545.7
Брянская область	1545.8	1833.9	1984.8	1654.5	2487.6	4152.3	5952.8	8403.7
Владимирская область	1631.3	2582.8	3122.3	2780.6	3726.1	4626.4	7317.6	10058.8
Воронежская область	2170.6	3144.4	3659.5	3943.7	5438.2	6598.7	9851.1	14708.3
Ивановская область	1378.6	1934.6	2510.3	1800.3	2548.5	3321.1	5696.2	7954.4
Калужская область	1273.9	1840.8	2322.0	2065.3	2388.5	5168.3	6684.5	8661.7
Костромская область	1262.7	2281.8	2937.5	2212.3	2321.8	2637.3	3735.4	5668.0
Липецкая область	1927.2	2774.3	3391.4	2990.3	4149.2	7602.5	8189.2	9745.6
г. Москва	33414.9	40575.2	53251.2	50124.0	87289.4	173216.9	228744.0	304173.7
Московская область	9812.0	14220.9	17174.2	17072.1	24172.4	32872.8	51883.6	64115.2
Орловская область	1057.4	1391.5	2260.1	1857.6	3223.5	4426.6	5916.3	6109.3
Рязанская область	1366.1	1858.9	2661.7	2194.6	2976.2	3878.3	5941.3	9466.6
Смоленская область	1081.3	1440.9	1904.1	1868.4	2319.8	3832.0	5551.7	7055.7
Тамбовская область	1219.5	1723.7	2132.0	1792.1	2438.7	3272.4	4887.5	7190.9
Тверская область	1713.8	2308.9	3438.6	2908.4	3731.1	5502.7	7701.7	10466.7
Тульская область	2010.6	2858.1	3764.1	2778.9	3713.1	5772.6	8610.0	12562.1
Ярославская область	1920.4	3288.3	4372.8	3929.2	5812.8	6719.2	9424.3	13807.1

¹⁾ По данным Госкомстата России (по предварительным данным Минфина России).

**ПОСТУПЛЕНИЕ НАЛОГОВЫХ ПЛАТЕЖЕЙ И ДРУГИХ ДОХОДОВ
В БЮДЖЕТНУЮ СИСТЕМУ ¹⁾**

(миллионов рублей, до 1998г - миллиардов рублей)

	1995		1996		1997		1998	
	Всего	В % от общего объема поступ- лений	Всего	В % от общего объема поступ- лений	Всего	В % от общего объема поступ- лений	Всего	В % от общего объема поступ- лений
Российская Федерация, трлн.руб.	359.5	100	473.0	100	594.1	100	524.8	100
Центральный феде- ральный округ, трлн. руб.	110.0	30.6	154.0	32.6	198.9	33.5	190.3	36.3
Курская область	1829	0.5	2272	0.5	2664	0.5	2650	0.5
Белгородская область	3010	0.8	2952	0.6	3331	0.6	3310	0.6
Брянская область	1846	0.5	2150	0.5	2348	0.4	1986	0.4
Владимирская область	2495	0.7	2932	0.6	3239	0.6	3069	0.6
Воронежская область	3150	0.9	3907	0.8	4474	0.8	4242	0.8
Ивановская область	1355	0.4	1570	0.4	1712	0.3	1542	0.3
Калужская область	1600	0.5	1943	0.4	2295	0.4	2208	0.4
Костромская область	1099	0.3	1252	0.3	1895	0.3	1877	0.4
Липецкая область	3104	0.9	3098	0.7	3214	0.5	2981	0.6
г. Москва	59265	16.8	93500	20.1	127753	21.8	120114	22.9
Московская область	16294	4.6	20733	4.5	25984	4.4	26859	5.1
Орловская область	1157	0.3	1530	0.3	1726	0.3	1690	0.3
Рязанская область	2122	0.6	2472	0.5	3100	0.5	3136	0.6
Смоленская область	1538	0.4	1868	0.4	2098	0.4	1892	0.4
Тамбовская область	1297	0.4	1723	0.4	1815	0.3	1750	0.3
Тверская область	2468	0.7	2850	0.6	3112	0.5	3225	0.6
Тульская область	2826	0.8	3022	0.7	3326	0.6	3410	0.6
Ярославская область	3536	1.0	4230	0.9	4782	0.8	4371	0.8

	продолжение							
	1999		2000		2001		2002 ²⁾	
	Всего	В % от общего объема поступ- лений	Всего	В % от общего объема поступ- лений	Всего	В % от общего объема поступ- лений	Всего	В % от общего объема поступ- лений
Российская Федерация,								
млрд.руб.	891.4	100	1481.9	100	1955.8	100	2327.9	100
Центральный федераль-								
ный округ, млрд.руб.	310.8	34.9	525.2	35.4	702.3	35.9	781.6	33.6
Курская область	4100	0.5	4967	0.3	7630	0.4	7959.6	0.3
Белгородская область	5345	0.6	7470	0.5	9181	0.5	10898.1	0.5
Брянская область	2948	0.3	3950	0.3	5491	0.3	7475.2	0.3
Владимирская область	4995	0.6	6954	0.5	9718	0.5	11856.1	0.5
Воронежская область	6929	0.8	8695	0.6	12319	0.6	15421.5	0.7
Ивановская область	2196	0.2	3210	0.2	4505	0.2	5938.2	0.3
Калужская область	3349	0.4	5630	0.4	7233	0.4	9274.6	0.4
Костромская область	2263	0.3	2962	0.2	4590	0.2	5383.7	0.2
Липецкая область	4989	0.6	9624	0.6	10731	0.5	12716.0	0.6
г. Москва	204463	22.9	359693	24.3	473520	24.2	512880.7	22.0
Московская область	36817	4.1	64478	4.4	80277	4.1	89279.4	3.8
Орловская область	3726	0.4	6397	0.4	8766	0.4	9526.9	0.4
Рязанская область	5079	0.6	6999	0.5	12831	0.7	16890.2	0.7
Смоленская область	2946	0.3	4762	0.3	7958	0.4	8537.0	0.4
Тамбовская область	2862	0.3	3851	0.3	4971	0.3	5802.7	0.3
Тверская область	4460	0.5	6439	0.4	11616	0.6	11256.2	0.5
Тульская область	5615	0.6	8098	0.5	11403	0.6	13986.7	0.6
Ярославская область	7674	0.9	11032	0.7	19530	1.0	26526.9	1.1

¹⁾ По данным министерства Российской Федерации по налогам и сборам. В целом по РФ - уточненные данные, без корректировки данных по субъектам.

²⁾ По оперативным данным Министерства Российской Федерации по налогам и сборам.

**ЗАДОЛЖЕННОСТЬ ПО НАЛОГОВЫМ ПЛАТЕЖАМ В БЮДЖЕТНУЮ СИСТЕМУ
РОССИЙСКОЙ ФЕДЕРАЦИИ ПО СУБЪЕКТАМ ¹⁾**

(на конец года; миллионов рублей)

	1998	1999	2000	2001	2002
Российская Федерация, млрд. руб.	259.0	371.6	461.7	475.0	521.8
Центральный федеральный округ	59695.9	96949.3	123446.2	119506.0	125072.4
Курская область	2278.0	3267.7	4266.8	3555.8	4342.6
Белгородская область	1711.6	2083.3	2769.1	2986.5	3162.1
Брянская область	1336.4	1800.1	2580.9	2729.9	3315.4
Владимирская область	1568.4	2451.6	2872.7	3070.3	3643.6
Воронежская область	3282.6	4590.4	6258.6	6877.5	9087.3
Ивановская область	1637.6	2356.8	2956.4	2975.2	3481.6
Калужская область	767.4	1440.4	1555.7	1498.9	1592.1
Костромская область	1160.2	1742.3	2300.8	2210.3	2282.5
Липецкая область	818.9	1121.2	1566.9	1918.0	1967.4
г. Москва	17133.7	30532.1	47093.5	47579.5	47829.6
Московская область	15895.8	28779.1	26801.6	21910.9	18676.4
Орловская область	447.8	736.1	945.9	934.2	1219.5
Рязанская область	1601.3	2407.7	3194.1	2733.3	2713.7
Смоленская область	1558.0	2282.1	3157.1	3125.0	2983.0
Тамбовская область	999.9	1247.2	1626.8	1809.2	2121.7
Тверская область	2424.9	3807.6	5393.8	4504.2	5026.7
Тульская область	2051.4	2720.4	3404.4	4105.0	5565.0
Ярославская область	3022.0	3583.2	4701.1	4982.3	6062.2

¹⁾ По данным Министерства Российской Федерации по налогам и сборам.

**ИСПОЛНЕНИЕ БЮДЖЕТА ПЕНСИОННОГО ФОНДА
РОССИЙСКОЙ ФЕДЕРАЦИИ ПО СУБЪЕКТАМ РОССИЙСКОЙ ФЕДЕРАЦИИ**
(миллионов рублей)

	Поступление				Расходование			
	1998	1999	2000	2001	1998	1999	2000	2001
Российская Федерация, млрд. руб. ¹⁾	166.7	276.5	431.3	532.1	167.0	271.4	341.1	514.8
Центральный федеральный округ, млрд. руб.	45.5	70.8	93.8	144.7	45.5	70.7	93.5	139.2
Курская область	1427.6	2687.0	3192.5	4753.1	1427.1	2699.7	3132.3	4663.6
Белгородская область	1737.9	2825.6	3860.0	5564.5	1749.7	2810.2	3781.2	5556.7
Брянская область	1711.5	3200.9	3969.6	5916.5	1708.8	3211.6	3956.2	5900.9
Владимирская область	1761.0	3277.0	4158.9	6339.8	1771.0	3269.5	4155.8	6287.1
Воронежская область	2733.8	5332.1	6320.5	9616.4	2747.1	5306.9	6332.2	9243.9
Ивановская область	1340.4	2555.7	3208.4	4846.5	1342.0	2556.8	3204.1	4821.6
Калужская область	1238.4	2060.4	2753.6	3984.6	1240.7	2064.5	2727.9	3930.9
Костромская область	862.8	1589.9	1933.2	2954.2	861.2	1555.4	1956.8	2952.6
Липецкая область	1425.7	2311.7	3111.3	4526.8	1428.4	2304.3	3103.9	4474.9
г. Москва	12034.1	13278.6	19723.1	34551.4	11877.0	13396.2	20025.4	30672.2
Московская область	7895.7	12014.9	16304.7	24261.5	7946.5	11914.7	16020.4	23462.9
Орловская область	1208.5	1702.6	2366.6	3651.2	1204.1	1690.1	2351.0	3595.5
Рязанская область	1533.7	2793.3	3481.2	5303.2	1533.0	2762.3	3509.3	5163.1
Смоленская область	1309.7	2156.0	2853.9	4109.6	1323.0	2162.7	2805.8	4113.5
Тамбовская область	1330.2	2633.6	3206.4	4750.9	1361.4	2592.4	3172.4	4825.9
Тверская область	1854.7	3322.0	4240.9	6250.8	1846.8	3331.0	4239.5	6252.2
Тульская область	2386.3	4266.3	5289.9	7893.5	2427.6	4265.9	5287.6	7786.8
Ярославская область	1711.0	2786.7	3839.1	5466.8	1701.4	2784.9	3755.9	5522.1

¹⁾ По Российской Федерации - включая средства на содержание исполнительной дирекции фонда.

**ИСПОЛНЕНИЕ БЮДЖЕТА ФОНДА СОЦИАЛЬНОГО СТРАХОВАНИЯ
РОССИЙСКОЙ ФЕДЕРАЦИИ ПО СУБЪЕКТАМ РОССИЙСКОЙ ФЕДЕРАЦИИ**

(миллионов рублей)

	Поступление				Расходование			
	1998	1999	2000	2001	1998	1999	2000	2001
Российская Федерация ¹⁾	32536.9	51865.1	86580.5	89017.9	31059.4	43891.9	69994.8	93721.6
Центральный								
федеральный округ	8298.5	13461.6	25027.2	25830.8	8080.4	13108.2	23263.2	28591.4
Курская область	207.7	307.3	495.1	544.3	196.6	282.0	479.3	599.1
Белгородская область	235.4	346.0	815.2	910.0	230.3	329.4	756.4	1022.4
Брянская область	244.8	281.2	521.5	626.0	219.3	282.6	515.6	665.6
Владимирская область	244.4	361.4	709.6	828.7	240.8	343.8	665.8	863.1
Воронежская область	298.0	467.5	819.4	942.4	294.9	445.1	776.3	996.4
Ивановская область	175.5	254.6	499.8	590.3	167.8	253.6	465.5	644.6
Калужская область	165.7	258.5	484.6	519.9	163.4	237.7	452.5	593.2
Костромская область	125.2	191.0	304.0	358.8	122.1	181.3	281.8	406.4
Липецкая область	166.3	238.9	666.4	699.9	160.8	223.9	545.7	828.9
г. Москва	3961.9	6812.2	12125.4	11372.7	3910.9	6801.7	11191.5	12666.2
Московская область	1098.5	1809.1	3622.7	3973.0	1031.8	1679.6	3421.1	4442.3
Орловская область	139.9	212.3	370.1	412.4	133.2	206.8	354.6	436.8
Рязанская область	195.9	273.4	503.9	540.0	185.5	276.7	458.4	588.6
Смоленская область	168.9	271.9	528.6	632.4	165.0	251.5	509.3	690.4
Тамбовская область	147.9	250.2	365.6	436.7	143.8	240.9	362.0	452.2
Тверская область	209.3	336.6	610.5	670.1	207.4	323.2	571.9	736.7
Тульская область	270.5	391.4	830.8	912.0	265.0	369.9	754.4	1034.0
Ярославская область	242.7	398.1	754.0	861.2	241.8	378.5	701.1	924.5

¹⁾ По Российской Федерации - включая данные по центральным отделениям фонда; без учета внутреннего оборота по перераспределению средств между территориальными отделениями Фонда.

**ИСПОЛНЕНИЕ БЮДЖЕТОВ ТЕРРИТОРИАЛЬНЫХ ФОНДОВ ОБЯЗАТЕЛЬНОГО
МЕДИЦИНСКОГО СТРАХОВАНИЯ ПО СУБЪЕКТАМ РОССИЙСКОЙ ФЕДЕРАЦИИ**
(миллионов рублей)

	Поступление				Расходование			
	1998	1999	2000	2001	1998	1999	2000	2001
Российская Федерация ¹⁾	30193.1	46828.5	69897.9	88976.1	30382.9	46016.8	68395.6	87401.7
Центральный федеральный округ, млрд. руб.	7859.9	11561.7	16453.7	21505.3	8046.9	11420.1	16177.1	21239.1
Курская область	205.8	269.2	332.3	406.1	205.5	269.9	331.8	405.0
Белгородская область	304.8	478.0	696.3	866.4	302.9	477.7	694.8	861.4
Брянская область	162.7	269.5	404.7	567.9	162.0	267.0	405.4	566.0
Владимирская область	206.0	372.3	431.2	570.5	207.7	369.0	420.2	551.0
Воронежская область	276.3	507.9	864.9	1020.7	291.9	506.4	846.9	1009.8
Ивановская область	197.6	391.9	556.9	614.4	198.3	393.5	549.8	572.2
Калужская область	248.6	348.2	459.7	567.1	248.7	349.1	456.0	561.5
Костромская область	73.1	153.7	236.9	351.4	74.8	147.9	238.0	352.3
Липецкая область	166.5	244.2	355.7	487.4	174.0	202.1	301.1	502.8
г. Москва	3781.0	4892.8	6874.2	8426.3	3873.3	4817.7	6729.4	8427.7
Московская область	1124.4	1818.2	2577.5	3951.3	1158.5	1797.3	2567.9	3907.7
Орловская область	212.0	324.8	426.2	622.1	216.2	325.2	426.5	614.4
Рязанская область	130.0	226.5	306.6	406.3	143.0	220.4	296.4	384.6
Смоленская область	101.7	161.8	301.6	459.7	102.8	162.6	300.6	454.0
Тамбовская область	117.4	188.0	222.9	307.1	117.8	185.3	218.5	247.7
Тверская область	191.6	301.6	408.3	509.5	191.4	302.0	400.1	481.2
Тульская область	183.4	305.4	495.0	823.3	184.3	301.4	493.4	807.8
Ярославская область	177.0	307.7	502.8	547.8	193.8	325.6	500.3	532.0

¹⁾ По Российской Федерации - включая данные по ЗАТО.

**ИСПОЛНЕНИЕ БЮДЖЕТОВ ТЕРРИТОРИАЛЬНЫХ ДОРОЖНЫХ ФОНДОВ
ПО СУБЪЕКТАМ РОССИЙСКОЙ ФЕДЕРАЦИИ**
(миллионов рублей)

	Поступление				Расходование			
	1998	1999	2000	2001	1998	1999	2000	2001
Российская Федерация, млрд. руб.	53.1	101.6	168.1	113.8	53.8	97.9	162.5	117.4
Центральный федеральный округ	16987.1	31604.2	57411.9	20111.1	18180.6	31573.8	57404.8	20158.6
Курская область	406.6	564.7	637.1	736.3	388.5	580.4	638.1	739.2
Белгородская область	508.9	1113.1	1747.4	1164.0	508.8	1113.4	1745.4	1166.0
Брянская область	243.8	417.6	622.7	413.7	245.6	417.6	622.7	412.5
Владимирская область	332.6	684.0	1125.8	1212.6	319.6	693.6	1118.9	1216.0
Воронежская область	428.1	700.1	853.5	1074.3	428.6	700.0	853.4	1074.5
Ивановская область	211.7	364.5	995.0	781.3	211.3	364.0	974.5	798.2
Калужская область	483.5	758.0	1144.6	1259.9	486.6	765.3	1142.7	1237.6
Костромская область	540.8	737.5	1080.8	632.1	540.8	737.5	1080.8	632.1
Липецкая область	468.9	605.9	1202.2	21.6	468.6	605.9	1202.4	19.0
г. Москва	8601.5	16963.6	35028.5	-	9809.5	16930.7	35148.7	-
Московская область	2280.4	4275.6	6243.8	6591.2	2286.3	4262.8	6164.1	6678.2
Орловская область	269.7	433.5	747.2	853.0	271.3	422.6	747.9	852.1
Рязанская область	303.1	479.1	921.9	887.3	300.2	480.3	921.5	858.7
Смоленская область	222.8	664.7	529.2	654.6	222.9	664.7	529.1	636.5
Тамбовская область	283.4	432.6	555.9	435.7	285.0	432.6	552.8	439.4
Тверская область	506.9	854.0	1536.8	1248.9	509.0	850.2	1535.1	1249.6
Тульская область	405.6	723.2	1559.6	1302.9	408.0	721.0	1548.5	1309.9
Ярославская область	488.8	832.5	879.9	841.7	490.0	831.2	878.2	839.0

**ВКЛАДЫ ФИЗИЧЕСКИХ ЛИЦ НА РУБЛЕВЫХ СЧЕТАХ В ФИЛИАЛАХ
СБЕРЕГАТЕЛЬНОГО БАНКА РОССИЙСКОЙ ФЕДЕРАЦИИ И ИХ
ПОДРАЗДЕЛЕНИЯХ ПО СУБЪЕКТАМ РОССИЙСКОЙ ФЕДЕРАЦИИ ¹⁾**
(на начало года)

	Объемы вкладов населения, млн. руб.				
	1998	1999	2000	2001	2002
Российская Федерация	115249	126829	184157	265996	371583
Центральный федеральный округ	44810	48105	66956	94698	136899
Курская область	818	962	1296	1728	2297
Белгородская область	1128	1358	1894	2639	3729
Брянская область	790	902	1186	1618	2183
Владимирская область	1064	1215	1795	2504	3503
Воронежская область	2268	2489	3566	4901	6729
Ивановская область	853	899	1273	1735	2342
Калужская область	761	839	1158	1629	2286
Костромская область	467	515	724	1019	1492
Липецкая область	946	1054	1514	2026	2689
г. Москва	22092	23003	31941	46443	70261
Московская область	6788	7270	10255	14226	19993
Орловская область	668	788	1053	1386	1802
Рязанская область	959	1063	1481	2035	2762
Смоленская область	652	736	1011	1454	2085
Тамбовская область	895	988	1383	1872	2512
Тверская область	1026	1102	1463	1939	2586
Тульская область	1549	1684	2220	2950	3973
Ярославская область	1086	1238	1743	2594	3675

продолжение

	Объемы вкладов на душу населения, руб.				
	1998	1999	2000	2001	2002
Российская Федерация	783	867	1272	1846	2586
Центральный федеральный округ
Курская область	611	726	988	1328	1783
Белгородская область	764	912	1267	1758	2485
Брянская область	537	622	825	1136	1543
Владимирская область	652	751	1119	1579	2219
Воронежская область	909	1007	1452	2009	2783
Ивановская область	681	729	1045	1441	1960
Калужская область	697	772	1073	1521	2153
Костромская область	587	654	927	1313	1933
Липецкая область	757	847	1221	1638	2188
г. Москва	2585	2694	3741	5440	8140
Московская область	1039	1118	1586	2212	3097
Орловская область	735	873	1174	1553	2036
Рязанская область	727	818	1152	1599	2204
Смоленская область	561	644	896	1307	1890
Тамбовская область	687	769	1088	1493	2027
Тверская область	627	683	918	1229	1659
Тульская область	863	955	1276	1721	2343
Ярославская область	753	868	1234	1855	2648

¹⁾ По данным Сберегательного банка Российской Федерации.

СТРАХОВЫЕ ВЗНОСЫ И ВЫПЛАТЫ ¹⁾

	1995			1996		
	Число страховых организаций	Страховые взносы, млн. руб.	Страховые выплаты, млн. руб.	Число страховых организаций	Страховые взносы, млн. руб.	Страховые выплаты, млн. руб.
Российская Федерация	2217	23641092	17193749	2043	29056824	23385401
Центральный федеральный округ	798	10881015	7444920	750	14017859	11103958
Курская область	11	100832	81395	12	71224	54583
Белгородская область	11	60527	44350	12	83968	58017
Брянская область	10	30677	11688	10	38830	19627
Владимирская область	18	114316	90824	18	206053	173853
Воронежская область	18	97276	73123	17	129792	104576
Ивановская область	11	92055	71721	10	115423	92526
Калужская область	12	26350	16256	8	53146	34864
Костромская область	8	25640	13206	5	34454	21655
Липецкая область	12	136239	104673	11	203514	182898
г. Москва	547	9401910	6368704	517	11970317	9480726
Московская область	50	299770	209415	48	420338	318025
Орловская область	4	16840	9593	4	19786	10376
Рязанская область	18	63788	44423	17	104029	80056
Смоленская область	6	36877	26037	6	24857	12044
Тамбовская область	8	49293	46265	8	92450	100002
Тверская область	12	67366	33829	11	124075	87909
Тульская область	20	82712	55392	16	106675	86380
Ярославская область	22	178547	144026	20	218928	185841

продолжение

	1997			1998		
	Число страховых организаций	Страховые взносы, млн. руб.	Страховые выплаты, млн. руб.	Число страховых организаций	Страховые взносы, тыс. руб.	Страховые выплаты, тыс. руб.
Российская Федерация	1893	36570405	26911555	1465	43651932	33596553
Центральный федеральный округ	709	18573524	11936188	508	25108945	18123516
Курская область	10	38938	14786	8	31461	7687
Белгородская область	12	46384	23588	7	29516	14326
Брянская область	8	31076	16188	5	27028	9304
Владимирская область	11	239188	188518	11	231840	199181
Воронежская область	16	158435	124116	12	171429	140861
Ивановская область	9	130180	111069	7	121752	96141
Калужская область	7	61312	41756	7	70381	50107
Костромская область	6	44941	30061	4	54531	41422
Липецкая область	10	182728	156434	8	215214	183331
г. Москва	492	16036218	10000237	342	22357137	15997402
Московская область	48	849629	629911	39	979822	712809
Орловская область	4	23025	10582	4	34403	11927
Рязанская область	16	143123	110184	11	167813	135929
Смоленская область	6	22388	10661	3	22706	10618
Тамбовская область	7	85387	65181	6	92004	71564
Тверская область	8	117732	107105	6	49131	44962
Тульская область	16	138587	106736	11	146203	126333
Ярославская область	23	224253	189075	17	306574	269612

	продолжение					
	1999			2000		
	Число страхо- вых ор- ганиза- ций	Страховые взносы, тыс. руб.	Страховые выплаты, тыс. руб.	Число страхо- вых ор- ганиза- ций	Страховые взносы, тыс. руб.	Страховые выплаты, тыс. руб.
Российская Федерация	1290	96695468	64589747	1141	170074051	138566012
Центральный федеральный округ	470	67120038	46176560	420	128690921	110107571
Курская область	7	36572	7611	7	53006	14625
Белгородская область	5	32200	12370	4	36631	11180
Брянская область	4	29941	8733	4	38597	8460
Владимирская область	8	272145	219443	6	446125	375893
Воронежская область	10	378788	318926	10	575008	464564
Ивановская область	5	231713	181408	3	369327	315671
Калужская область	3	33073	11001	3	40636	13368
Костромская область	4	50738	31824	3	40333	13041
Липецкая область	8	264709	223701	8	337988	292817
г. Москва	327	62433925	42733768	292	117213667	101403048
Московская область	38	2098301	1412077	32	7730892	5716582
Орловская область	4	26118	11613	3	46073	25901
Рязанская область	10	244486	205579	10	310406	266226
Смоленская область	3	30093	12348	2	25170	5056
Тамбовская область	6	112109	87420	6	159268	136111
Тверская область	7	77056	65721	6	126303	98016
Тульская область	9	243148	192208	10	366771	296612
Ярославская область	12	524923	440809	11	774720	650400

продолжение

	2001		
	Число страховых организаций	Страховые взносы, тыс. руб.	Страховые выплаты, тыс. руб.
Российская Федерация	1164	297737244	201342509
Центральный федеральный округ	459	230680480	164129875
Курская область	7	79480	22162
Белгородская область	3	46214	13834
Брянская область	4	99183	59391
Владимирская область	7	817348	598281
Воронежская область	10	1112652	825037
Ивановская область	3	491802	420091
Калужская область	2	46511	11115
Костромская область	3	49484	17068
Липецкая область	8	441261	384461
г. Москва	321	203123134	140223653
Московская область	44	22136123	19652041
Орловская область	3	52333	21371
Рязанская область	10	424250	364949
Смоленская область	2	55000	8804
Тамбовская область	4	146859	144822
Тверская область	6	150154	118421
Тульская область	9	598229	544029
Ярославская область	13	810463	700345

¹⁾ Данные приведены по учтенным страховым организациям, зарегистрированным на данной территории, осуществляющим прямое страхование.

ЦЕНЫ

ИНДЕКС ПОТРЕБИТЕЛЬСКИХ ЦЕН

(декабрь к декабрю предыдущего года; 1995 г. – в разгах; с 1996 г. – в процентах)

	1992	1995	1996	1997	1998	1999	2000	2001	2002
Российская Федерация	26.1	2.3	121.8	111.0	184.4	136.5	120.2	118.6	115.1
Центральный федеральный округ	24.2	2.4	121.1	111.2	184.5	138.7	120.7	119.2	115.5
Курская область	24.3	2.5	120.0	114.3	171.5	146.6	119.1	122.9	116.6
Белгородская область	26.0	2.3	129.2	113.4	167.7	140.8	120.9	119.2	116.4
Брянская область	17.6	2.6	119.2	115.4	175.4	139.2	118.6	117.3	116.9
Владимирская область	23.5	2.4	117.5	110.9	172.3	135.8	118.1	120.5	113.8
Воронежская область	25.8	2.4	129.8	112.8	173.9	136.3	122.7	117.1	114.2
Ивановская область	27.8	2.4	124.4	109.4	176.3	139.0	116.6	119.9	115.6
Калужская область	22.6	2.6	120.5	110.4	173.7	132.7	118.6	119.6	117.5
Костромская область	28.7	2.5	121.0	110.0	172.4	135.0	121.4	119.7	116.0
Липецкая область	20.0	2.6	122.6	114.5	161.4	144.8	121.9	117.1	113.5
г. Москва	26.2	2.4	120.0	112.8	209.6	146.5	122.1	120.4	117.2
Московская область	24.2	2.1	118.6	107.5	182.5	134.1	121.8	121.8	117.8
Орловская область	21.2	2.4	120.6	106.7	167.9	139.3	119.0	116.7	115.1
Рязанская область	27.1	2.7	120.7	111.9	179.4	139.3	118.1	119.2	112.0
Смоленская область	26.4	2.4	119.1	113.2	176.7	144.7	123.0	117.0	116.1
Тамбовская область	21.7	2.4	125.6	112.8	169.9	145.1	120.3	115.5	114.3
Тверская область	24.9	2.3	120.2	113.8	171.1	139.2	121.9	119.0	115.0
Тульская область	20.0	2.3	122.4	110.7	169.4	139.4	121.7	117.2	114.9
Ярославская область	18.4	2.3	125.2	111.8	172.6	133.1	120.1	120.8	116.1

МЕЖДУНАРОДНЫЕ СРАВНЕНИЯ

<i>Общие данные по странам мира</i>	496
<i>Население</i>	507
<i>Валовой внутренний продукт</i>	513
<i>Уровень и качество жизни населения</i>	516
<i>Промышленность</i>	519
<i>Сельское хозяйство</i>	531
<i>Инвестиции</i>	538
<i>Методологические пояснения</i>	543

ОБЩИЕ ДАННЫЕ ПО СТРАНАМ МИРА в 2000 г.

	Территория, тыс. км ²	Среднегодовая численность населения ¹⁾ млн. человек	Столица государства	Население столицы ¹⁾ , млн. человек	Национальная валюта
Россия	17075 ²⁾	145.2	Москва	8.3	рубль
Европа					
Австрия ³⁾	84	8.1	Вена	1.61	австрийский шиллинг
Албания	29	3.1	Тирана	0.28 ⁴⁾	лек
Белоруссия	208	10.0	Минск	1.7	белорусский рубль
Бельгия ³⁾	31	10.2	Брюссель	0.13 ⁴⁾	бельгийский франк
Болгария	111	8.2	София	1.14	лев
Великобритания	243	59.5	Лондон	7.38 ⁵⁾	фунт стерлингов
Венгрия	93	10.0	Будапешт	1.81	форинт
Германия ³⁾	357	82.2	Берлин	3.39	немецкая марка
Греция ³⁾	132	10.0	Афины	3.11 ^{4), 5)}	греческая драхма
Дания	43	5.3	Копенгаген	0.50	датская крона
Ирландия ³⁾	70	3.8	Дублин	0.98 ^{4), 5)}	ирландский фунт
Испания ³⁾	506	39.5	Мадрид	2.88 ⁴⁾	испанская песета
Италия ³⁾	301	57.8	Рим	2.64	итальянская лира
Латвия	65	2.4	Рига	0.77	лат
Литва	65	3.7	Вильнюс	0.58	лит
Люксембург ³⁾	2.6	0.44	Люксембург	0.08 ⁴⁾	люксембург- ский франк
Македония	26	2.0	Скопье	0.49 ⁴⁾	денар
Молдавия	34	3.6 ⁶⁾	Кишинев	0.7	молдавский лей
Нидерланды ³⁾	42	15.9	Амстердам	0.73	нидерландский гульден
Норвегия	324	4.5	Осло	0.51	норвежская крона
Польша	323	38.6	Варшава	1.61	польский злотый
Португалия ³⁾	92	10.0	Лиссабон	3.75 ^{4), 5)}	португальское эскудо
Румыния	238	22.4	Бухарест	2.01 ⁴⁾	румынский лей
Словакия	49	5.4	Братислава	0.45 ⁴⁾	словацкая крона

продолжение

	Территория, тыс. км	Среднегодовая численность населения ¹⁾ млн. человек	Столица государства	Население столицы ¹⁾ , млн. человек	Национальная валюта
Словения	20	2.0	Любляна	0.26 ⁴⁾	толар
Украина	604	49.3	Киев	2.6	гривна
Финляндия ³⁾	338	5.2	Хельсинки	0.55	финляндская марка
Франция ³⁾	552	58.9	Париж	2.13 ⁴⁾	французский франк
Чехия	79	10.3	Прага	1.18	чешская крона
Швейцария	41	7.2	Берн	0.12	швейцарский франк
Швеция	450	8.9	Стокгольм	0.75	шведская крона
Эстония	45	1.4	Таллин	0.41	эстонская крона
Азия					
Азербайджан	87	8.0	Баку	1.8 ⁵⁾	азербайджан- ский манат
Армения	30	3.8	Ереван	1.2	драм
Бангладеш	144	137.4	Дакка	11.73 ^{4),5)}	така
Грузия	70	5.0	Тбилиси	1.3	лари
Израиль ¹⁾	21	6.3	Тель-Авив	0.35 ⁸⁾	израильский новый шекель
Индия	3288	1002	Дели	10.30 ^{5),9)}	индийская рупия
Индонезия	1905	210.5	Джакарта	9.61 ⁴⁾	индонезийская рупия
Иран	1648	63.7	Тегеран	7.16 ^{4),5)}	иранский реал
Казахстан	2725	14.9	Астана	0.3	тенге
Киргизия	200	4.9	Бишкек	0.7	сом
Китай ¹⁰⁾	9597	1275	Пекин	7.61	юань
Пакистан	796	137.5	Исламабад	0.53 ⁸⁾	пакистанская рупия
Республика Корея	99	47.3	Сеул	10.32 ⁸⁾	южнокорей- ский вон
Сингапур	0.6	3.3	Сингапур	3.10 ⁸⁾	сингапурский доллар
Таджикистан	143	6.2	Душанбе	0.5	сомони
Таиланд	513	62.3	Бангкок	5.65 ⁴⁾	бат
Туркмения	491	4.8	Ашхабад	0.6	туркменский манат
Турция	775	67.4	Анкара	3.04 ⁴⁾	турецкая лира
Узбекистан	449	24.7	Ташкент	2.2	сум
Филиппины	300	76.3	Манила	1.67	филиппинское песо
Япония	378	126.9	Токио	8.10	японская йена

498 МЕЖДУНАРОДНЫЕ СРАВНЕНИЯ

					продолжение
	Территория, тыс. км	Среднегодовая численность населения ¹⁾ млн. человек	Столица государства	Население столицы ¹⁾ , млн. человек	Национальная валюта
Африка					
Алжир	2382	31.0	Алжир	2.56 ⁸⁾	алжирский динар
Ангола	1247	13.1	Луанда	2.56 ⁴⁾	ангольская кванза
Демократическая Республика Конго	2345	50.9	Киншаса	4.89 ^{4),5)}	заир
Египет	1001	64.0	Каир	10.35 ^{4),5)}	египетский фунт
Марокко	447	28.7	Рабат	1.67 ^{5),8)}	марокканский дирхам
Нигерия	924	115.2	Абуджа	0.35 ⁹⁾	найра
Судан	2506	31.1	Хартум	2.63 ^{4),5)}	суданский динар
Танзания	884	35.1	Дар-эс- Салам	2.25 ^{4),5)}	танзанийский шиллинг
Эфиопия	1104	63.5	Аддис-Абеба	2.53 ^{4),5)}	эфиопский быр
ЮАР	1221	43.7	Претория	1.07 ^{5),10)}	рэнд
Америка					
Аргентина	2780	37.0	Буэнос-Айрес	2.90 ⁴⁾	аргентинское песо
Боливия	1099	8.3	Ла-Пас ¹¹⁾	1.00	боливиано
Бразилия	8547	167.7	Бразилиа	1.97 ⁴⁾	реал
Канада	9971	30.8	Оттава	1.08 ⁴⁾	канадский доллар
Мексика	1958	100.3	Мехико	8.59	мексиканское песо
США	9364	275.4	Вашингтон	0.52	доллар США
Чили	757	15.2	Сантьяго	4.64 ⁴⁾	чилийское песо
Австралия и Океания					
Австралия	7741	19.2	Канберра	0.31 ⁴⁾	австралийский доллар
Новая Зеландия	271	3.8	Веллингтон	0.17 ⁴⁾	новозеландский доллар

¹⁾ По странам СНГ - постоянное население.

²⁾ По данным Федеральной службы геодезии и картографии Российской Федерации по состоянию на 1 января 1986 г.

³⁾ Страны зоны евро. С 1 января 1999 г. в странах зоны евро (в Греции с 1 января 2000 г.) используется евро только для банковских и финансовых операций. С 1 января 2002 г. евро используется в этих странах и как наличная валюта.

⁴⁾ 1999 г.

⁵⁾ С подчиненными территориями.

⁶⁾ Здесь и далее информация по Молдавии за 1993-2000 гг. по большинству показателей приведена без данных по территории левобережья р. Днестр и г. Бендеры.

⁷⁾ Включая данные по Восточному Иерусалиму, израильским поселениям и другим территориям, которые оккупированы израильскими войсками в 1967 г.

⁸⁾ 1998 г.

⁹⁾ 1996 г.

¹⁰⁾ Здесь и далее - исключая Гонконг, Макао и Тайвань.

¹¹⁾ Фактическая столица (местопребывание правительства); официальная столица - г. Сукре: 0.1 млн. человек.

**ОСНОВНЫЕ ПОКАЗАТЕЛИ РАЗВИТИЯ ЭКОНОМИКИ РОССИИ И ДРУГИХ
СТРАН МИРА в 2000 г.**

	Оценка средне- душевого ВВП по паритету по- купательной способости в 1999 г. (Россия =100)	Числен- ность занятого населе- ния, млн. че- ловек	Удельный вес экономически активного на- селения в об- щей численно- сти населения, процентов	Индекс промыш- ленного производ- ства 1990=100	Индекс объема продукции сельского хозяйства 1990=100	Удельный вес во внеш- неторговом обороте, процентов	
						импорта	экспорта
Россия	100	64.3	48	57 ¹⁾	62.8	29.8	70.2
Европа							
Австрия	424	3.8	48	151	108	51.8	48.2
Белоруссия	...	4.4	45	100.9	71	53.9	46.1
Бельгия	407	4.1	43	116	117 ²⁾	48.2	51.8
Болгария	103	3.1 ³⁾	40	47 ³⁾	62	57.4	42.6
Великобритания	384	27.4 ³⁾	50	112	98	54.3	45.7
Венгрия	190	3.8	44	148	75	53.3	46.7
Германия	405	36.6	48	113 ⁴⁾	86	47.5	52.5
Греция	261	3.9	43	118	120	72.2 ³⁾	27.8 ³⁾
Дания	462	2.7 ³⁾	54	137	103	44.8	55.2
Ирландия	426	1.6 ³⁾	45	324	106	39.7	60.3
Испания	316	14.5	43	123	114	57.4	42.6
Италия	395	21.2	42	115	110	49.8	50.2
Латвия	109	1.0	47	40	50 ⁵⁾	63.1	36.9
Литва	125	1.5	49	46	75 ⁵⁾	58.9	41.1
Люксембург	709	0.2	43	125	-	57.6	42.4
Македония	102	0.3 ³⁾	40	53	81 ⁵⁾	60.1 ³⁾	39.9 ³⁾
Молдавия	...	1.5	45	34	49	62.2	37.8
Нидерланды	437	7.7	51	120	102	48.6	51.4
Норвегия	478	2.3	52	142	91	36.2	63.8
Польша	148	14.5	45	178	84	60.7	39.3
Португалия	281	4.9	51	111	104	62.1	37.9
Румыния	90	10.8	52	54	92	55.7	44.3
Словакия	185	2.1	48	92	...	53.0	47.0
Словения	261	0.9 ³⁾	49	90	106 ⁵⁾	53.6	46.4
Украина	61	21.3	49	57	53	48.9	51.1
Финляндия	386	2.4	50	165	91	42.3	57.7
Франция	380	23.7	44	118	107	50.2	49.8
Чехия	223	4.8 ³⁾	51	84	73 ³⁾	52.6	47.4
Швейцария	474	3.9	56	125	96	50.4	49.6
Швеция	387	4.2	49	141	92	45.5	54.5
Эстония	140	0.6	49	65	62 ⁵⁾	57.5	42.5

500 МЕЖДУНАРОДНЫЕ СРАВНЕНИЯ

	Оценка средне- душевого ВВП по паритету по- купательной способости в 1999 г. (Россия =100)	Числен- ность занятого наследо- вания, млн. че- ловек	Удельный вес экономически активного на- селения в об- щей численно- сти населения, процентов	Индекс промыш- ленного производ- ства 1990=100	Индекс объема продукции сельского хозяйства 1990=100	продолжение	
						Удельный вес во внеш- неторговом обороте, процентов	
						импорта	экспорта
Азия							
Азербайджан	...	3.7	47	32	65	40.2	59.8
Армения	...	1.3	38	51	114	74.6	25.4
Бангладеш	197	131	64.0	36.0
Грузия	39	19	57	66.4	33.6
Израиль	329	2.2	40	177	107	53.2	46.8
Индия	37	178	127	54.9	45.1
Индонезия	...	89.8	46	244 ⁶⁾	120	35.0	65.0
Казахстан	...	6.2	48	58	52	35.6	64.4
Киргизия	...	1.8	39	42	91	52.3	47.7
Китай	...	711.5	57	448	168	45.3	54.7
Пакистан	...	38.0	29	141	141	55.6	44.4
Республика Ко- рея	225	21.1	46	232	130	48.2	51.8
Сингапур	...	2.1	56	209 ⁶⁾	...	49.4	50.6
Таджикистан	...	1.7	29	41	73 ⁴⁾	46.3	53.7
Таиланд	...	33.0	54	169 ⁶⁾	126	47.3	52.7
Туркмения	40	61 ⁷⁾
Турция	98	20.6	37	139	108	66.8	33.2
Узбекистан	...	9.0	37	124	100.7
Филиппины	...	27.8	41	...	122	45.9	54.1
Япония	412	64.5	53	100.5	91	44.2	55.8
Африка							
Алжир	...	5.7	27	83	133
Египет	...	16.8 ³⁾	30	...	143	74.9	25.1
Марокко	129	98	60.8	39.2
ЮАР	108	108	49.8	50.2
Америка							
Аргентина	40	135 ⁶⁾	129	48.9	51.1
Бразилия	...	71.7 ³⁾	50	121	149	51.5	48.5
Канада	436	14.9	52	135	128	46.3	53.7
Мексика	138	39.0	41	155 ⁶⁾	130	51.0 ³⁾	49.0 ³⁾
США	556	135.2	51	147	122	61.7	38.3
Чили	...	5.4	38	179	129	49.9	50.1
Австралия и Океания							
Австралия	407	9.0	51	127	128	52.4	47.6
Новая Зеландия	311	1.8	49	117	126	51.2	48.8

1) С учетом поправки на неформальную деятельность.

2) Бельгия - Люксембург.

3) 1999 г.

4) 1991 г.=100

5) 1992 г.=100

6) Обрабатывающая промышленность.

7) 1998г. к 1990 г.

РОССИЯ И ОСНОВНЫЕ МЕЖДУНАРОДНЫЕ ОБЪЕДИНЕНИЯ в 2000 г.

	Россия 2001	Страны СНГ	"Группа семи"	ЕС	ОЭСР	АСЕАН
Территория, млн. км ²	17.1	22.2	21.2	3.2	34.8	4.5
Среднегодовая численность населения, млн. человек	144.4 ¹⁾	281.0 ¹⁾	691	376	1118	521
Общий коэффициент естественного прироста населения (на 1000 человек населения)	-6.5	-0.8	3.2	1.0	5.6	...
Валовой внутренний продукт (1990=100)	69.4	63.4	127	122	129	148 ²⁾
Сельскохозяйственные угодья, млн. га	221.0	351	585 ³⁾	143 ³⁾	1308 ³⁾	85.0 ³⁾
в том числе пашня, процентов	56.0	52.3	47.4 ³⁾	53.3 ³⁾	33.2 ³⁾	61.0 ³⁾
Производство зерновых и зернобобовых культур:						
всего, млн. т	85.2	113	554	222	784	173
на душу населения, кг	590	448	801	590	702	333
Скот и птица на убой (в убойном весе):						
всего, млн. т	4.5	8.4	64	35	98	9.3
в расчете на душу населения, кг	31	30	93	93	88	18
Добыча:						
нефти (включая газовый конденсат), млн. т	348	391	504	148	889	130
газа (естественного), млрд. м ³	581	701	886	239	1107	148
угля, млн. т	270	417	1290	330	2013	107
Производство электроэнергии, млрд. кВт.ч	891	1245	7373	2584	9571	366
Производство стали, млн. т	59.0	97.8	333	163	491	7.5 ⁴⁾
Производство легковых автомобилей ⁵⁾ , тыс. шт.	1022	1036	27409 ²⁾	14508 ²⁾	35628 ²⁾	...
Производство минеральных удобрений, млн. т	13.0	19.5	44.9	15.8	59.1	4.2 ⁴⁾
Производство бумаги и картона, млн. т	5.6	6.0	181 ⁴⁾	84.5	244 ⁴⁾	9.8 ⁴⁾
Производство цемента, млн. т	35.3	46.0	281 ²⁾	175 ²⁾	499 ²⁾	...
Импорт:						
всего, млрд. долл. США	53.8	70.8	3246	2228	4698	367
на одного жителя, долл. США	373	253	4644	5887	4206	705
Экспорт:						
всего, млрд. долл. США	103.2	144	2905	2236	4366	427
на одного жителя, долл. США	715	513	4156	5908	3909	820

1) Постоянное население.

2) 1996 г.

3) 1997 г.

4) 1999 г.

5) Включая сборку.

**УДЕЛЬНЫЙ ВЕС РОССИИ И ОСНОВНЫХ СТРАН
В ОБЩЕЙ ТЕРРИТОРИИ МИРА в 2000 г.**

(в процентах)

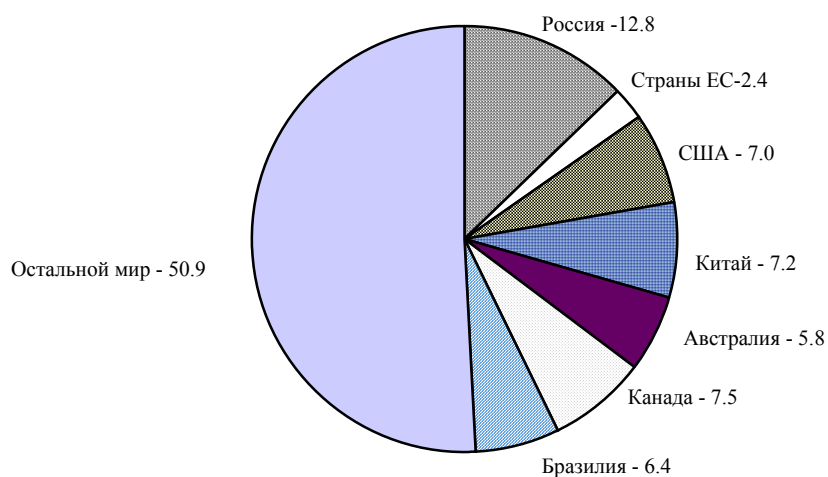

**УДЕЛЬНЫЙ ВЕС РОССИИ И ОСНОВНЫХ СТРАН
В ОБЩЕЙ ЧИСЛЕННОСТИ НАСЕЛЕНИЯ МИРА в 2000 г.**

(в процентах)

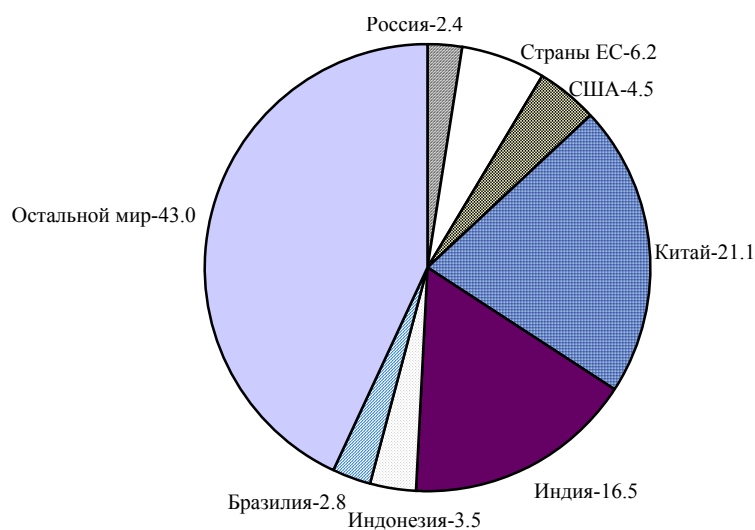

**УДЕЛЬНЫЙ ВЕС РОССИИ И ОСНОВНЫХ СТРАН В МИРОВОМ
ПРОИЗВОДСТВЕ ЗЕРНОВЫХ И ЗЕРНОБОБОВЫХ КУЛЬТУР В 2000 г.**

(в процентах)

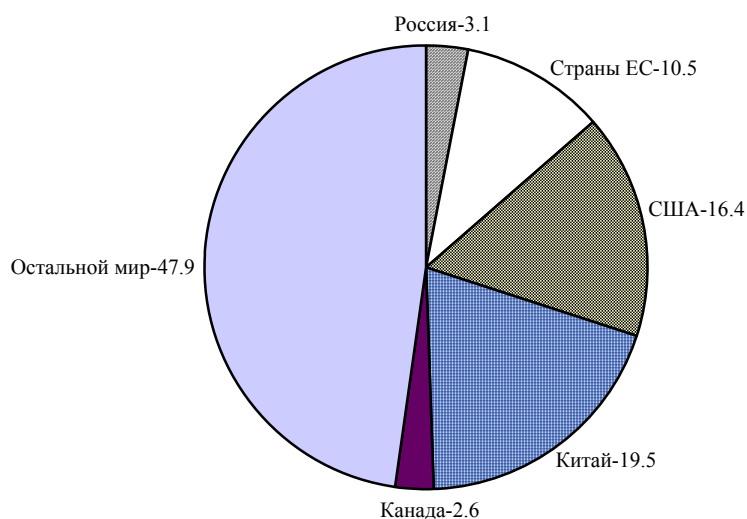
**УДЕЛЬНЫЙ ВЕС РОССИИ И ОСНОВНЫХ СТРАН В МИРОВОМ
ПРОИЗВОДСТВЕ СКОТА И ПТИЦЫ НА УБОЙ (в убойном весе) в 2000 г.**

(в процентах)

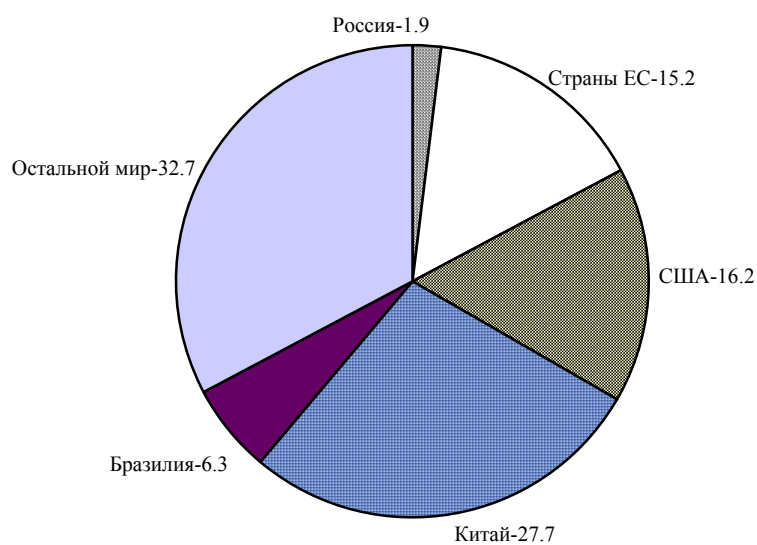

**УДЕЛЬНЫЙ ВЕС РОССИИ И ОСНОВНЫХ СТРАН В МИРОВОМ
ОБЪЕМЕ ДОБЫЧИ НЕФТИ в 2000 г.**
(в процентах)

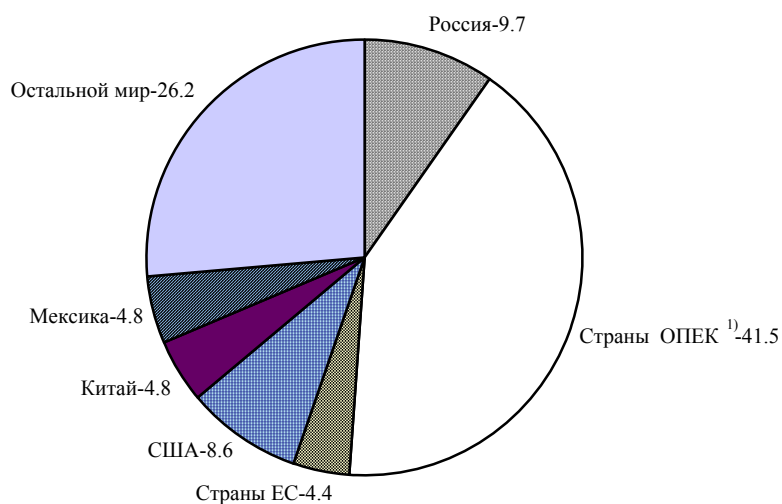

¹⁾ ОПЕК - Организация стран-экспортеров нефти. В настоящее время в состав ОПЕК входят 11 государств, обладающих крупными запасами нефти и осуществляющих ее экспорт в значительных объемах: Алжир, Венесуэла, Индонезия, Иран, Ирак, Катар, Кувейт, Ливия, Нигерия, Объединенные Арабские Эмираты, Саудовская Аравия. Показатели за 2000 г. являются предварительными.

**УДЕЛЬНЫЙ ВЕС РОССИИ И ОСНОВНЫХ СТРАН В МИРОВОМ
ОБЪЕМЕ ДОБЫЧИ ЕСТЕСТВЕННОГО ГАЗА в 2000 г.**
(в процентах)

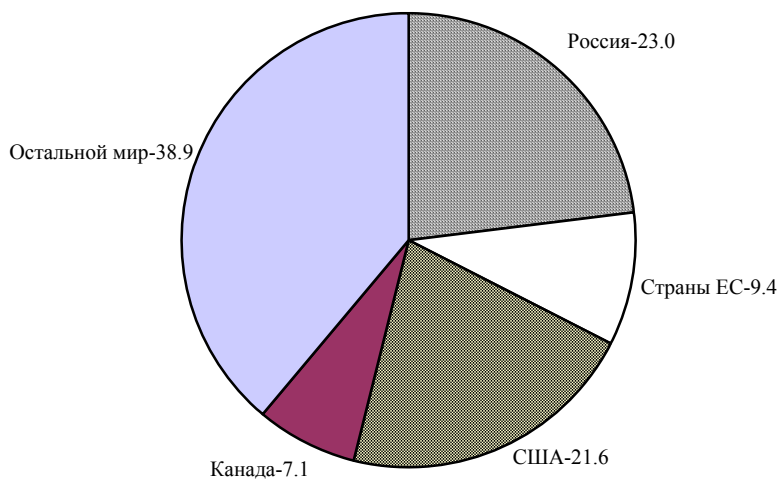

**УДЕЛЬНЫЙ ВЕС РОССИИ И ОСНОВНЫХ СТРАН В МИРОВОМ
ОБЪЕМЕ ДОБЫЧИ ТОВАРНОГО УГЛЯ (каменного и бурого) в 2000 г.
(в процентах)**

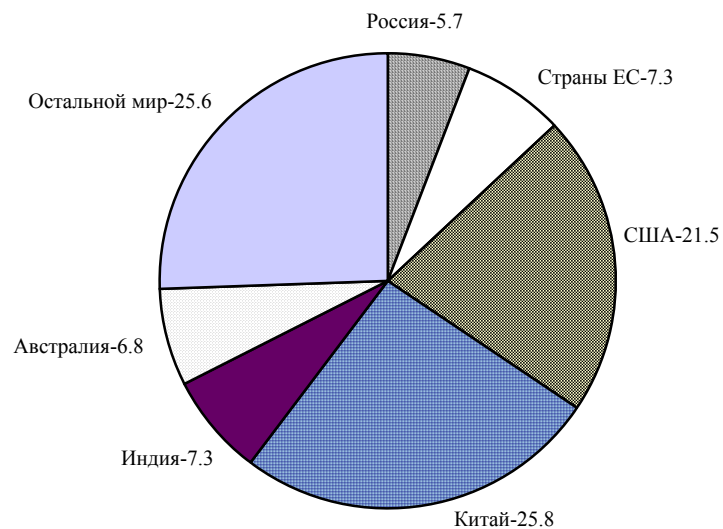

**УДЕЛЬНЫЙ ВЕС РОССИИ И ОСНОВНЫХ СТРАН В МИРОВОМ
ПРОИЗВОДСТВЕ СТАЛИ в 2000г.
(в процентах)**

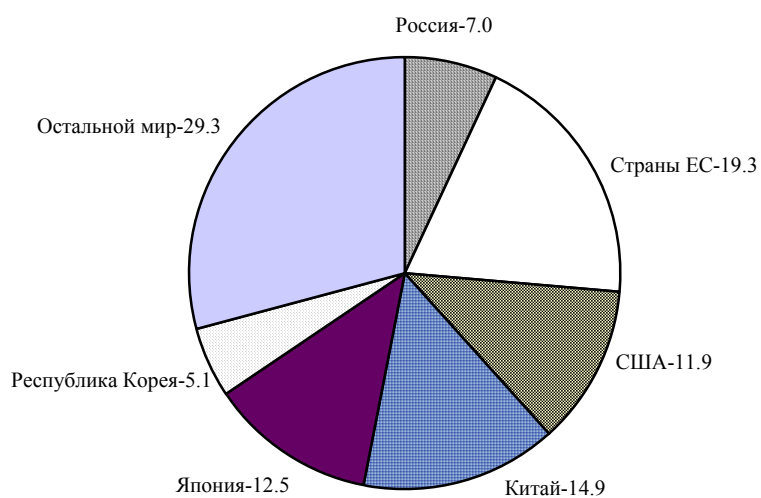

**УДЕЛЬНЫЙ ВЕС РОССИИ И ОСНОВНЫХ СТРАН В МИРОВОМ
ПРОИЗВОДСТВЕ ЛЕГКОВЫХ АВТОМОБИЛЕЙ ¹⁾ в 1998 г.**
(в процентах)

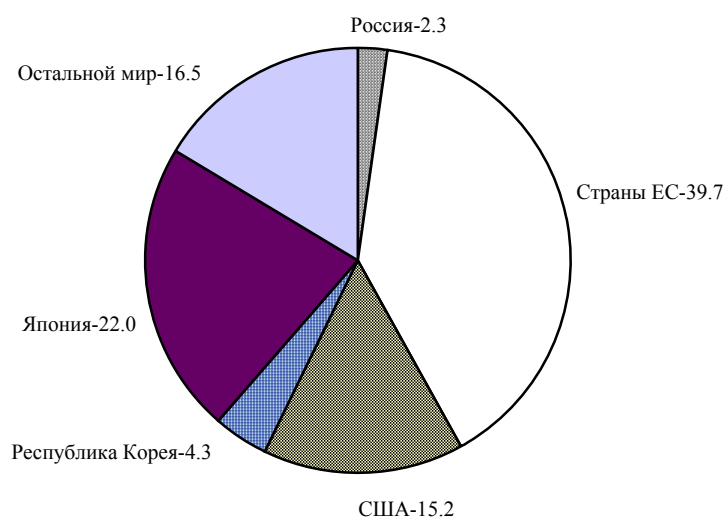

¹⁾ Включая сборку.

**УДЕЛЬНЫЙ ВЕС РОССИИ И ОСНОВНЫХ СТРАН В МИРОВОМ
ПРОИЗВОДСТВЕ ЭЛЕКТРОЭНЕРГИИ в 2000 г.**
(в процентах)

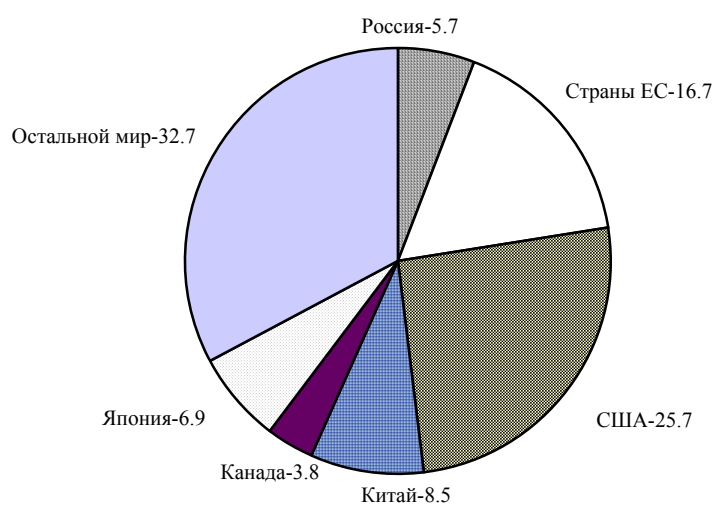

СРЕДНЕГОДОВАЯ ЧИСЛЕННОСТЬ НАСЕЛЕНИЯ

(миллионов человек)

	1990	1995	1996	1997	1998	1999	2000	1990=100	
								1999	2000
Россия¹⁾	147.9	147.8	147.4	146.9	146.5	145.9	145.2	98.7	98.2
Европа									
Австрия	7.7	8.0	8.1	8.1	8.1	8.1	8.1	105	105
Албания	3.3	3.6	3.7	3.7	3.8	3.1	3.1	96.1	96.3
Белоруссия ²⁾	10.2	10.2	10.2	10.1	10.1	10.0	10.0	98.0	98.0
Бельгия	10.0	10.1	10.2	10.2	10.2	10.2	10.2	103	103
Болгария	9.0	8.4	8.4	8.3	8.3	8.2	8.2	91	91
Великобритания	57.6	58.6	58.8	59.0	59.2	59.5	59.5	103	103
Венгрия	10.4	10.2	10.2	10.2	10.1	10.1	10.0	97	97
Германия	79.4	81.7	81.9	82.1	82.0	82.1	82.2	103	104
Греция	10.2	10.5	10.5	10.5	10.5	10.6	10.0	105	98.5
Дания	5.1	5.2	5.3	5.3	5.3	5.3	5.3	104	104
Ирландия	3.5	3.6	3.6	3.7	3.7	3.7	3.8	107	108
Испания	38.9	39.2	39.3	39.3	39.4	39.4	39.5	101	102
Италия	57.7	57.3	57.4	57.5	57.6	57.6	57.8	100.0	100.2
Латвия	2.7	2.5	2.5	2.5	2.4	2.4	2.4	91	91
Литва	3.7	3.7	3.7	3.7	3.7	3.7	3.7	99.4	99.3
Люксембург	0.38	0.41	0.42	0.42	0.43	0.43	0.44	112	114
Македония	2.0	2.0	2.0	2.0	2.0	2.0	2.0	99.6	100.3
Молдавия ²⁾	4.4	4.3	4.3	3.7	3.7	3.6	3.6
Нидерланды	15.0	15.5	15.5	15.6	15.7	15.8	15.9	106	106
Норвегия	4.2	4.4	4.4	4.4	4.4	4.5	4.5	105	106
Польша	38.1	38.6	38.6	38.7	38.7	38.7	38.6	101	101
Португалия	9.9	9.9	9.9	9.9	10.0	10.0	10.0	100.9	101
Румыния	23.2	22.7	22.6	22.5	22.5	22.5	22.4	97	97
Словакия	5.3	5.4	5.4	5.4	5.4	5.4	5.4	102	102
Словения	2.0	2.0	2.0	2.0	2.0	2.0	2.0	99.5	99.5
Украина ²⁾	51.6	51.3	50.9	50.4	50.0	49.7	49.2	96.3	95.3
Финляндия	5.0	5.1	5.1	5.1	5.2	5.2	5.2	104	104
Франция	56.7	58.1	58.4	58.6	58.8	59.1	58.9	104	104
Чехия	10.4	10.3	10.3	10.3	10.3	10.3	10.3	99.2	99.1
Швейцария	6.7	7.0	7.1	7.1	7.1	7.1	7.2	106	107
Швеция	8.6	8.8	8.8	8.8	8.9	8.9	8.9	104	104
Эстония	1.6	1.5	1.5	1.5	1.4	1.4	1.4	90	89
Азия									
Азербайджан ²⁾	7.2	7.7	7.8	7.8	7.9	8.0	8.0	111.1	111.1
Армения ²⁾	3.5	3.8	3.8	3.8	3.8	3.8	3.8	108.6	108.6
Бангладеш	109.5	119.9	122.1	124.3	131.8	134.6	137.4	123	126
Грузия ²⁾	5.4	5.4	5.4	5.4	5.4	5.3	5.0	98.1	92.6
Израиль	4.7	5.5	5.6	5.7	6.0	6.1	6.3	131	135
Индия	835	922	940	955	971	987	1002	118	120
Индонезия	179.5	194.8	196.8	199.9	204.4	207.4	210.5	116	117
Казахстан ²⁾	16.3	15.8	15.6	15.3	15.1	14.9	14.9	91.4	91.4
Киргизия ²⁾	4.4	4.5	4.6	4.7	4.8	4.8	4.9	109.1	111.4
Китай	1155	1221	1232	1244	1256	1267	1275	110	110
Пакистан	108.0	122.4	125.4	128.4	131.5	134.5	137.5	125	127
Республика Корея	42.9	45.1	45.5	46.0	46.4	46.9	47.3	109	110
Сингапур	2.7	3.0	3.1	3.1	3.2	3.2	3.3	119	121
Таджикистан ²⁾	5.3	5.8	5.9	6.0	6.1
Таиланд	55.8	59.4	60.0	60.6	61.2	61.8	62.3	111	112
Туркмения ²⁾	3.7	4.5	4.6	4.6	4.7	4.8	4.8	129.7	129.7
Турция	56.1	60.6	61.5	62.5	63.5	64.4	67.4	115	120
Узбекистан ²⁾	20.4	22.7	23.1	23.6	24.0	24.3	24.7	119.1	121.1
Филиппины	61.5	70.3	71.9	73.5	75.2	74.8	76.3	122	124
Япония	123.5	125.5	125.8	126.1	126.4	126.7	126.9	103	103

508 МЕЖДУНАРОДНЫЕ СРАВНЕНИЯ

								продолжение	
	1990	1995	1996	1997	1998	1999	2000	1990=100	
								1999	2000
Африка									
Алжир	25.0	28.1	28.6	29.1	29.5	30.0	31.0	120	124
Ангола	10.0	11.3	11.7	12.1	12.4	12.8	13.1	125	131
Демократическая									
Республика Конго	35.6	44.8	46.1	47.3	48.4	49.6	50.9	139	143
Египет	51.9	57.5	58.8	60.1	61.3	62.7	64.0	121	123
Марокко	24.2	26.4	26.9	27.3	27.8	28.2	28.7	117	119
Нигерия	87.0	99.2	102.1	105.0	107.9	110.9	115.2	127	132
Судан	25.8	28.0	28.6	29.2	29.8	30.4	31.1	118	121
Танзания	24.6	28.3	29.1	30.0	32.1	32.8	35.1	133	143
Эфиопия	48.4	54.7	56.4	58.1	59.9	61.7	63.5	128	131
ЮАР	34.0	39.5	40.3	41.2	42.1	43.1	43.7	127	128
Америка									
Аргентина	32.5	34.8	35.2	35.7	36.1	36.6	37.0	112	114
Боливия	6.6	7.4	7.6	7.8	8.0	8.1	8.3	124	127
Бразилия	144.7	155.8	157.9	159.6	161.8	165.4	167.7	114	116
Канада	27.7	29.4	29.7	30.0	30.3	30.5	30.8	110	111
Мексика	83.2	92.0	93.6	95.1	96.7	98.1	100.3	118	120
США	249.4	262.8	265.2	267.6	270.3	272.9	275.4	109	110
Чили	13.1	14.2	14.4	14.6	14.8	15.0	15.2	115	116
Австралия и									
Океания									
Австралия	17.1	18.1	18.3	18.5	18.8	19.0	19.2	111	112
Новая Зеландия	3.4	3.7	3.7	3.8	3.8	3.8	3.8	113	114
Мир в целом	5282	5687	5768	5849	5901	5978	6057	113	115

¹⁾ Постоянное население: 2001 г. - 144.4 млн. человек; к 1990 г. - 97.6% .

²⁾ Постоянное население.

**ОБЩИЕ КОЭФФИЦИЕНТЫ РОЖДАЕМОСТИ, СМЕРТНОСТИ
И ЕСТЕСТВЕННОГО ПРИРОСТА НАСЕЛЕНИЯ**

(на 1000 человек населения)

	Число родившихся		Число умерших		Естественный прирост, убыль (-) населения	
	1990	2000	1990	2000	1990	2000
Россия	13.4	9.1 ¹⁾	11.2	15.6 ¹⁾	2.2	-6.5 ¹⁾
Европа						
Австрия	11.6	9.6	10.6	9.3	1.0	0.3
Албания	26.5	17.1 ²⁾	5.6	4.9 ²⁾	20.9	12.2 ²⁾
Белоруссия	13.9	9.4	10.7	13.5	3.2	-4.1
Бельгия	12.6	11.3	10.6	10.3	2.0	1.0
Болгария	11.7	9.0	12.1	14.1	-0.4	-5.1
Великобритания	13.9	11.4	11.2	10.3	2.7	1.1
Венгрия	12.1	9.7	14.1	13.5	-2.0	-3.8
Германия	11.4 ³⁾	9.2	11.5 ³⁾	10.1	-0.1 ³⁾	-0.9
Греция	10.2	11.7	9.3	10.5	0.9	1.2
Дания	12.4	12.6	11.9	10.9	0.5	1.7
Ирландия	15.1	14.3	9.1	8.2	6.0	6.1
Испания	10.3	9.8	8.6	9.1	1.7	0.7
Италия	9.8	9.4	9.4	9.7	0.4	-0.3
Латвия	14.2	8.5	13.1	13.7	1.1	-5.2
Литва	15.3	9.3	10.7	10.5	4.6	-1.2
Люксембург	13.0	13.1	9.9	8.6	3.1	4.5
Македония	16.6	14.5	6.9	8.5	9.7	6.0
Молдавия	17.7	10.2	9.7	11.3	8.0	-1.1
Нидерланды	13.3	13.0	8.6	8.8	4.7	4.2
Норвегия	14.3	13.2	10.7	9.8	3.6	3.4
Польша	14.3	9.8	10.2	9.5	4.1	0.3
Португалия	11.8	11.8	10.4	10.6	1.4	1.2
Румыния	13.6	10.4	10.6	11.4	3.0	-1.0
Словакия	15.1	10.2	10.3	9.8	4.8	0.4
Словения	11.2	9.1	9.3	9.3	1.9	-0.2
Украина	12.7	7.8	12.1	15.3	0.6	-7.5
Финляндия	13.2	11.0	10.0	9.5	3.2	-7.5
Франция	13.5	13.2	9.3	9.1	4.2	4.1
Чехия	12.6	8.8	12.5	10.6	0.1	-1.8
Швейцария	12.5	10.9	9.5	8.7	3.0	2.2
Швеция	14.5	10.2	11.1	10.5	3.4	-0.3
Эстония	14.2	9.3	12.4	13.2	1.8	-3.9
Азия						
Азербайджан	25.5	14.8	6.0	5.9	19.5	8.9
Армения	22.5	9.0	6.2	6.3	16.3	2.7
Бангладеш	32.8	25.4	11.3	8.7	21.5	16.7
Грузия	17.0	8.9	8.4	9.1	8.6	-0.2
Израиль	22.2	21.2 ²⁾	6.2	6.1 ²⁾	16.0	15.1 ²⁾
Индия	30.2	25.8	9.7	8.5	20.5	17.3

510 МЕЖДУНАРОДНЫЕ СРАВНЕНИЯ

	продолжение					
	Число родившихся		Число умерших		Естественный прирост, убыль (-) населения	
	1990	2000	1990	2000	1990	2000
Индонезия	25.8	22.0	8.2	7.3	17.6	14.7
Иран	34.3	18.7	8.5	6.3	25.8	12.4
Казахстан	22.3	14.6	7.9	10.0	14.4	4.6
Киргизия	29.1	19.7	6.9	6.9	22.2	12.8
Китай	21.1	16.1	6.7	6.7	14.4	9.4
Пакистан	40.6	32.1	8.4	9.5	32.2	22.6
Республика Корея	15.0	13.4	5.6	5.2	9.4	8.2
Сингапур	17.0	11.6	5.1	3.9	11.9	7.7
Таджикистан	38.8	27.0	6.2	4.7	32.6	22.3
Таиланд	17.1	12.5	4.5	5.9	12.6	6.6
Туркмения	33.7	18.5 ²⁾	6.9	5.4 ²⁾	26.8	13.1 ²⁾
Турция	24.8	22.3	6.9	6.5	17.9	15.8
Узбекистан	33.7	21.3	6.1	5.5	27.6	15.8
Филиппины	26.9	26.8	5.2	5.9	21.7	20.9
Япония	9.9	9.4	6.7	7.6	3.2	1.8
Африка						
Алжир	30.0	23.1	6.0	5.3	24.0	17.8
Ангола	...	46.9	...	25.0	...	21.9
Демократическая Республика Конго	...	46.4	...	15.4	...	31.0
Египет	...	25.4	...	7.8	...	17.6
Марокко	...	24.6	...	6.0	...	18.6
Нигерия	...	40.2	...	13.7	...	26.5
Судан	...	38.6	...	10.3	...	28.3
Танзания	...	40.2	...	12.9	...	27.3
Эфиопия	...	45.1	...	17.6	...	27.5
ЮАР	...	21.6	...	14.7	...	6.9
Америка						
Аргентина	20.9	18.6	8.0	7.6	12.9	11.0
Бразилия	16.7	18.8	5.9	9.4	10.8	9.4
Канада	15.2	10.8	7.2	7.5	8.0	3.3
Мексика	31.2	23.2	5.0	5.1	26.2	18.1
США	16.7	14.0	8.7	8.5	8.0	5.5
Чили	23.3	17.2	6.0	5.5	17.3	11.7
Австралия и Океания						
Австралия	15.4	13.0	7.0	6.7	8.4	6.3
Новая Зеландия	17.9	14.8	7.9	7.0	10.0	7.8

¹⁾ 2001 г.

²⁾ 1999 г.

³⁾ Данные приведены по бывшей ФРГ.

ЧИСЛЕННОСТЬ ЗАНЯТЫХ В ЭКОНОМИКЕ

(миллионов человек)

	1990	1995	1996	1997	1998	1999	2000
Россия¹⁾	75.3	66.4	66.0	64.7	63.8	64.0	64.3
Европа							
Австрия	3.4	3.8	3.7	3.7	3.7	3.8	3.8
Албания	0.9
Белоруссия	5.2	4.4	4.4	4.4	4.4	4.4	4.4
Бельгия	3.6	3.8	3.8	3.8	3.9	4.0	4.1
Болгария	4.1	3.3	3.3	3.2	3.2	3.1	...
Великобритания	26.9	26.0	26.3	26.8	27.1	27.4	...
Венгрия	4.8	3.7	3.6	3.6	3.7	3.8	3.8
Германия	29.0 ²⁾	36.0	36.0	35.8	35.9	36.4	36.6
Греция	3.7	3.8	3.9	3.9	4.0	3.9	3.9
Дания	2.7	2.6	2.6	2.7	2.7	2.7	...
Ирландия	1.1	1.3	1.3	1.4	1.5	1.6	...
Испания	12.6	12.0	12.4	12.8	13.2	13.8	14.5
Италия	21.5	20.2	20.3	20.4	20.6	20.9	21.2
Латвия	1.4	1.0	1.0	1.0	1.0	1.0	1.0
Литва	1.9	1.6	1.6	1.6	1.6	1.6	1.5
Люксембург	0.2	0.2	0.2	0.2	0.2	0.2	0.2
Македония	0.5	0.4	0.3	0.3	0.3	0.3	...
Молдавия	2.1	1.7	1.7	1.6	1.6	1.5	1.5
Нидерланды	6.4	6.8	7.0	7.2	7.4	7.6	7.7
Норвегия	2.0	2.1	2.1	2.2	2.2	2.3	2.3
Польша	17.3	14.8	15.0	15.2	15.4	14.7	14.5
Португалия	4.7	4.4	4.5	4.5	4.7	4.8	4.9
Румыния	10.8	11.2	10.9	11.1	10.8	10.8	10.8
Словакия	2.5	2.1	2.2	2.2	2.2	2.1	2.1
Словения	0.9	0.9	0.9	0.9	0.9	0.9	...
Украина	25.4	23.7	23.2	22.6	22.3	21.8	21.3
Финляндия	2.5	2.1	2.2	2.2	2.2	2.3	2.4
Франция	22.4	22.2	22.3	22.4	22.8	23.3	23.7
Чехия	...	5.0	5.0	4.9	4.9	4.8	...
Швейцария	3.8	3.8	3.8	3.8	3.8	3.9	3.9
Швеция	4.5	4.0	4.0	3.9	4.0	4.1	4.2
Эстония	0.8	0.7	0.6	0.6	0.6	0.6	0.6
Азия							
Азербайджан	3.7	3.6	3.7	3.7	3.7	3.7	3.7
Армения	1.6	1.5	1.4	1.4	1.3	1.3	1.3
Грузия ³⁾	2.8	1.7	1.7	1.7	1.7
Израиль	1.5	2.0	2.0	2.0	2.1	2.1	2.2

512 МЕЖДУНАРОДНЫЕ СРАВНЕНИЯ

	продолжение						
	1990	1995	1996	1997	1998	1999	2000
Индия ⁴⁾	26.4	28.0	27.9	28.2	28.2	28.1	...
Индонезия	75.9	82.0	85.7	87.1	87.7	88.8	89.8
Иран	11.8	...	14.6
Казахстан	7.8	6.6	6.5	6.5	6.1	6.1	6.2
Киргизия	1.7	1.6	1.7	1.7	1.7	1.8	1.8
Китай	639.1	679.5	688.5	696.0	699.6	705.9	711.5
Пакистан	29.8	31.4	32.2	34.2	35.9	37.2	38.0
Республика Корея	18.1	20.4	20.8	21.1	20.0	20.3	21.1
Сингапур	1.5	1.7	1.7	1.8	1.9	1.9	2.1
Таджикистан	1.9	1.9	1.7	1.8	1.8	1.7	1.7
Таиланд	30.8	32.5	32.2	33.2	32.1	32.1	33.0
Туркмения	1.5	1.7	1.8	1.8	1.8
Турция	19.9	21.4	21.7	20.8	22.0	22.0	20.6
Узбекистан	7.9	8.5	8.6	8.7	8.8	8.9	9.0
Филиппины	22.5	25.7	27.4	27.9	28.3	27.8	27.8
Япония	62.5	64.6	64.9	65.6	65.1	64.6	64.5
Африка							
Алжир	4.2	4.5	5.0	5.7	5.7
Египет	14.4	15.3	...	15.8	16.2	16.8	...
ЮАР	5.3	5.2	5.2	5.2
Америка							
Аргентина	...	10.3	10.5
Боливия	0.9	1.3	1.8	1.9	...	2.0	2.1
Бразилия	62.1	69.6	67.9	69.3	70.0	71.7	...
Канада	13.2	13.5	13.7	13.9	14.3	14.5	14.9
Мексика	...	33.9	35.2	37.4	38.6	39.1	39.0
США	118.8	124.9	126.7	129.6	131.5	133.5	135.2
Чили	4.5	5.0	5.3	5.4	5.4	5.4	5.4
Австралия и Океания							
Австралия	7.8	8.2	8.3	8.4	8.6	8.7	9.0
Новая Зеландия	1.5	1.6	1.7	1.7	1.7	1.8	1.8

¹⁾ Данные приведены в среднегодовом исчислении; 2001 г. - 64.7 млн. человек.

²⁾ Данные приведены по бывшей ФРГ.

³⁾ 1998 - 2000 гг. - данные выборочного обследования рабочей силы.

⁴⁾ Государственные предприятия и частные несельскохозяйственные предприятия с численностью 10 человек и более.

ВАЛОВОЙ ВНУТРЕННИЙ ПРОДУКТ

(в текущих ценах; миллиардов единиц национальной валюты)

	Националь- ная валюта	1990	1995	1996	1997	1998	1999	2000
Россия	рубль	644.2	1540492.8	2145655.5	2478594.1	2741 ¹⁾	4767 ¹⁾	7302 ¹⁾
Европа								
Австрия	австрийский шиллинг	1838.4	2370.7	2450.0	2511.1	2613.6	2706.1	2818.7
Белорус- сия	белорусский рубль ²⁾	43.3	121403	191839	366830	702161	3026	9134
Бельгия	бельгийский франк	6639.1	8161.7	8357.0	8771.6	9111.7	9501.6	10017.9
Болгария	лев	45.0	880.0	1749.0	17055.0	21577.0	22776.0	25454.0
Велико- британия	фунт стер- лингов	557.3	719.7	762.2	811.1	859.8	901.3	943.4
Венгрия	форинт	2089.3	5614.0	6893.9	8540.7	10087.4	11393.5	13075.2
Германия	немецкая марка	2429.4 ³⁾	3523.0	3586.5	3660.6	3773.6	3861.2	3961.6
Греция	греческая драхма	13327.0	27235.2	29935.1	33132.7	36042.2	38389.1	41406.7
Дания	датская крона	825.3	1009.8	1060.9	1116.3	1169.0	1229.6	1315.5
Ирландия	ирландский фунт	28.6	41.5	45.7	52.8	60.7	70.1	81.5
Испания	испанская песета	52345.3	72841.7	77244.9	82217.9	87844.7	94088.4	101293.6
Италия (трлн.)	итальянская лира	1320.8	1787.3	1902.3	1987.2	2077.4	2145.0	2257.1
Латвия	лат	...	2.3	2.8	3.3	3.6	3.9	4.3
Литва	лит	...	24.1	31.6	38.3	43.0	42.7	44.9
Люксем- бург	люксембург- ский франк	369.1	533.3	562.5	630.5	684.8	744.2	829.5
Македония	денар	...	169.5	176.4	185.0	190.8	195.3	...
Молдавия	молдавский лей ⁴⁾	12.7	6.5	7.8	8.9	9.1	12.3	16.0
Нидерлан- ды	нидерланд- ский гульден	536.1	666.0	694.3	735.4	780.5	823.4	883.9
Норвегия	норвежская крона	722.7	928.7	1016.6	1096.2	1114.8	1197.5	1423.9
Польша	польский злотый	56.0	308.1	387.8	472.4	553.6	615.1	685.6
Португа- лия	португаль- ское эскудо	10187.9	16201.0	17339.7	18705.6	20313.4	21694.9	23106.6
Румыния	румынский лей	857.9	72136.0	108920	252926	371194	539357	796534
Словакия	словацкая крона	...	546.0	606.1	686.1	750.8	815.3	887.2
Словения	толар	...	2221.5	2555.4	2907.3	3253.8	3648.4	4045.5

514 МЕЖДУНАРОДНЫЕ СРАВНЕНИЯ

продолжение

	Националь- ная валюта	1990	1995	1996	1997	1998	1999	2000
Украина	гривна ⁵⁾	167.1	5451642	81.5	93.4	102.6	130.4	170.1
Финляндия	финляндская марка	523.0	564.6	585.9	635.5	689.5	716.4	782.9
Франция	французский франк	6620.9	7752.4	7951.4	8207.1	8565.8	8856.5	9214.7
Чехия	чешская крона	626.2	1381.0	1567.0	1679.9	1837.3	1887.3	1959.5
Швейцария	швейцар- ский франк	317.3	363.3	365.8	371.4	380.0	388.6	404.4
Швеция	шведская крона	1410.6	1713.3	1756.4	1823.8	1905.3	2004.7	2098.5
Эстония	эстонская крона	...	40.7	52.4	64.3	73.2	74.7	84.4
Азия								
Азербай- джан	азербайджан- ский манат ⁴⁾	14.7	10669	13663	15791	17203	18875	23591
Армения	армянский драм ⁴⁾	10.1	522.3	661.2	804.3	955.4	987.4	1031.3
Бангладеш	така	737.6	1170.3	1301.6	1403.1	1548.3	1737.6	1898.4
Грузия	лари ⁴⁾	15.0	3.7	3.8	4.6	5.0	5.7	6.0
Израиль	израильский новый шекель	105.8	265.7	310.4	350.0	382.8	417.4	449.9
Индия	индийская рупия	5687.7	11819.6	13619.5	15156.5	17582.8	19570.0	19780.9
Индонезия	индонезий- ская рупия	210886	454514	532568	627695	955754	1109980	1290684
Иран	иранский реал	36678.0	172533.0	239185.0	281074.0	317084.0	418169.0	...
Казахстан	тенге ⁴⁾	47.9	1014.2	1415.8	1672.1	1733.3	2016.5	2599.9
Киргизия	сом	42.8 ⁶⁾	16.1	23.4	30.7	34.2	48.7	65.4
Китай	юань	1832.0	5851.1	6833.0	7489.5	7985.3	8205.4	8940.4
Пакистан	пакистан- ская рупия	853.8	1865.9	2120.2	2428.3	2677.7	2913.5	3173.7
Республика Корея	южнокорей- ский вон	178796	377349	418479	453276	444366	482744	517096
Сингапур	сингапур- ский доллар	66.5	118.2	128.7	140.5	138.5	142.1	159.0
Таджики- стан	сомони ⁷⁾	7.3	69.8	308.5	518.4	1025.2	1345.0	1.8
Таиланд	бат	2183.5	4192.7	4622.8	4740.2	4628.4	4615.4	4900.3
Туркмения	манат	...	652.0	7751.8	11108.8
Турция (трлн.)	турецкая лира	392.6	7762.5	14772.1	28835.9	53523.0	82926.0	127424.0
Узбеки- стан	узбекский сум ⁴⁾	32.4	302.8	559.1	976.8	1416.2	2048.4	3255.6
Филиппи- ны	филиппинское песо	1077.2	1906.0	2171.9	2426.7	2665.1	2976.9	3302.6
Япония (трлн.)	японская йена	441.9	497.7	510.8	521.9	515.8	511.8	513.5

продолжение

	Националь- ная валюта	1990	1995	1996	1997	1998	1999	2000
Африка								
Алжир	алжирский динар	555.7	2005.0	2570.0	2771.3	2803.1	3215.1	4078.7
Египет	египетский фунт	96.1	205.0	228.3	256.3	280.2	302.3	336.5
Марокко	марокканский дирхам	212.8	281.7	219.3	318.3	342.6	343.1	354.3
Нигерия	найра	260.6	1978.0	2824.0	2940.0	2837.0	3320.0	4981.0
Судан	суданский динар	11.0	483.2	1021.7	1601.2
Танзания	танзанийский шиллинг	830.7	3020.5	3767.6	4730.0	5571.6	6441.3	7225.7
Эфиопия	эфиопский быр	16.8	33.9	37.9	41.5	45.0
ЮАР	рэнд	289.8	548.1	618.4	683.7	735.1	795.6	873.6
Америка								
Аргентина	аргентинское песо	68.9	258.0	272.2	292.9	298.9	283.3	285.0
Боливия	боливиано	15.4	32.2	37.5	41.6	46.5	48.3	51.3
Бразилия	реал	0.01	646.2	778.9	870.7	913.7	960.9	1089.7
Канада	канадский доллар	671.7	800.3	826.2	871.3	901.2	960.2	1040.4
Мексика	мексиканское песо	738.9	1837.0	2525.6	3174.3	3846.4	4583.8	5426.8
США	доллар США	5750.8	7338.4	7751.1	8256.5	8720.2	9206.2	9810.2
Чили	чилийское песо	9245.5	25875.7	28268.4	31567.0	33630.0	34423.0	37775.0
Австралия и Океания								
Австралия	австралийский доллар	397.2	502.8	529.9	561.2	591.6	629.2	670.0
Новая Зеландия	новозеландский доллар	73.1	92.7	96.9	99.6	101.2	105.9	111.8

1) Здесь и далее с 1998 г. - с учетом деноминации национальной валюты в 1000 раз; 2001 г. - 9040.8 млрд. руб.

2) 1990 г. - рубль. Здесь и далее с 1995 г. - с учетом деноминации национальной валюты в 10 раз; с 1999 г. - в 1000 раз.

3) Данные приведены по бывшей ФРГ.

4) 1990 г.-рубль.

5) 1990 г. - рубль; 1995 г. - карбованец.

6) Млн. сомов.

7) 1990 г. - рубль; 1995-1999 гг. - таджикский рубл.

ОСНОВНЫЕ ПОКАЗАТЕЛИ УРОВНЯ ЖИЗНИ НАСЕЛЕНИЯ

	Индекс человеческого развития ¹⁾ 1999	В том числе индекс			Фактическое конечное потребление домашних хозяйств по паритету покупательной способности, 1999 (Россия=100)	Индекс потребительских цен, 2000 в процентах к 1990
		ожидаемой продолжительности жизни	уровня образования	валового внутреннего продукта (ВВП) ²⁾		
Россия	0.775 ³⁾	0.69	0.92	0.72	100	303 ⁴⁾
Европа						
Австрия	0.921	0.88	0.96	0.92	501	126
Албания	0.725	0.80	0.80	0.58
Белоруссия	0.782	0.73	0.92	0.71	...	207.5 ⁵⁾
Бельгия	0.935	0.89	0.99	0.92	462	123
Болгария	0.772	0.76	0.90	0.66	145	1318р.
Великобритания	0.923	0.87	0.99	0.90	492	135
Венгрия	0.829	0.77	0.93	0.79	224	625
Германия	0.921	0.88	0.97	0.91	480	123 ⁶⁾
Греция	0.881	0.89	0.92	0.84	332	242
Дания	0.921	0.85	0.98	0.93	519	124
Ирландия	0.916	0.86	0.96	0.93	412	128
Испания	0.908	0.89	0.97	0.87	370	146
Италия	0.909	0.89	0.94	0.90	474	144
Латвия	0.791	0.75	0.93	0.69	145	52 р. ⁶⁾
Литва	0.803	0.78	0.93	0.70	178	199 р. ⁶⁾
Люксембург	0.924	0.87	0.90	1.00	630	124
Македония	0.766	0.80	0.86	0.64	145	...
Молдавия	0.699	0.69	0.90	0.50	...	118.4 ⁵⁾
Нидерланды	0.931	0.88	0.99	0.92	474	127
Норвегия	0.939	0.89	0.98	0.94	488	126
Польша	0.828	0.80	0.94	0.74	190	10.3р.
Португалия	0.874	0.84	0.93	0.85	348	161
Румыния	0.772	0.75	0.88	0.68	124	1118р.
Словакия	0.831	0.80	0.91	0.78	234	250 ⁶⁾
Словения	0.874	0.84	0.94	0.85	305	18р.
Украина	0.742	0.72	0.92	0.59	77	125.8 ⁵⁾
Финляндия	0.925	0.87	0.99	0.91	391	121
Франция	0.924	0.89	0.97	0.91	451	119
Чехия	0.844	0.83	0.89	0.81	271	350
Швейцария	0.924	0.90	0.94	0.94	520	121
Швеция	0.936	0.91	0.99	0.90	437	126
Эстония	0.812	0.76	0.94	0.74	181	68р. ⁶⁾
Азия						
Азербайджан	0.738	0.77	0.88	0.56	...	102.2 ⁵⁾
Армения	0.745	0.80	0.92	0.52	...	100.4 ⁵⁾
Бангладеш	0.470	0.57	0.39	0.45
Грузия	0.742	0.80	0.89	0.53	...	104.6 ⁵⁾
Израиль	0.893	0.89	0.91	0.87	343	249
Индия	0.571	0.63	0.56	0.52	...	237
Индонезия	0.677	0.68	0.79	0.56	...	348
Иран	0.714	0.73	0.75	0.67
Казахстан	0.742	0.66	0.92	0.65	...	109.8 ⁵⁾
Киргизия	0.707	0.71	0.87	0.54	...	109.6 ⁵⁾

продолжение

	Индекс человеческого развития ¹⁾ 1999	В том числе индекс			Фактическое конечное потребление домашних хозяйств по паритету поку- пательной спо- собности, 1999 (Россия=100)	Индекс потребите- льских цен, 2000 в про- центах к 1990
		ожидаемой продолжи- тельности жизни	уровня образования	валового внутрен- него про- дукта (ВВП) ²⁾		
Китай	0.718	0.75	0.80	0.60	...	212
Пакистан	0.498	0.58	0.43	0.49	...	241
Республика Корея	0.875	0.83	0.95	0.84	229	164
Сингапур	0.876	0.87	0.87	0.89	...	119
Таджикистан	0.660	0.71	0.88	0.39	...	160.6 ⁵⁾
Таиланд	0.757	0.75	0.84	0.69	...	155
Туркмения	0.730	0.68	0.92	0.59
Турция	0.735	0.74	0.77	0.69	129	287р.
Узбекистан	0.698	0.73	0.84	0.52
Филиппины	0.749	0.73	0.91	0.61	...	227
Япония	0.928	0.93	0.93	0.92	424	109
Африка						
Алжир	0.693	0.74	0.69	0.66	...	465
Ангола	0.422	0.33	0.36	0.58
Демократическая Республика Конго	0.429	0.43	0.51	0.35
Египет	0.635	0.70	0.62	0.59	...	224
Марокко	0.596	0.70	0.49	0.59	...	147
Нигерия	0.455	0.44	0.57	0.36
Судан	0.439	0.51	0.49	0.32
Танзания	0.436	0.44	0.61	0.27
Эфиопия	0.321	0.32	0.34	0.31
ЮАР	0.702	0.48	0.87	0.75	...	236
Америка						
Аргентина	0.842	0.80	0.92	0.80	...	402
Боливия	0.648	0.62	0.80	0.53	...	198 ⁵⁾
Бразилия	0.750	0.71	0.83	0.71
Канада	0.936	0.89	0.98	0.93	491	122
Мексика	0.790	0.79	0.84	0.74	176	539
США	0.934	0.86	0.98	0.96	682	132
Чили	0.825	0.84	0.90	0.74	...	227
Австралия и Океания						
Австралия	0.936	0.90	0.99	0.92	476	124
Новая Зеландия	0.913	0.87	0.99	0.88	384	119

1) Оценки ПРООН.

2) Индекс реального ВВП в среднем на душу населения, в долларах по паритету покупательной способности. Расчеты ПРООН на основе данных Программы международных сопоставлений

3) 1998 г. - 0.771.

4) Декабрь к декабрю 1997 г.

5) Декабрь к декабрю 1999 г.

6) К 1991 г.

**СРЕДНЕМЕСЯЧНАЯ НОМИНАЛЬНАЯ ЗАРАБОТНАЯ ПЛАТА
НАЕМНЫХ РАБОТНИКОВ**

(единиц национальной валюты; в текущих ценах)

	Национальная валюта	1990 ¹⁾	1995	1996	1997	1998	1999	2000
Россия	рубль	303	472392	790210	950205	1052 ²⁾	1523 ²⁾	2223 ²⁾
Европа								
Белоруссия (тыс.)	белорусский рубль	269	755.1	1212.2	2270.1	4635.2	19580.8	58.9 ²⁾
Болгария	лев	352 ³⁾	7755 ³⁾	13247	127909	183250	201 ²⁾	238 ²⁾
Великобритания ⁴⁾	фунт стерлингов	6.3	8.4	8.7	9.1	9.5	10.0	10.3
Венгрия	форинт	13107 ³⁾	39854	47491	58259	68718	76973	87645
Латвия	лат	...	82	89	110	123	133	142
Молдавия	молдавский лей	237	143	187	220	250	305	408
Польша	польский злотый	...	691	874	1066	1233	1697	1924
Португалия ³⁾	португальское эскудо	...	116300	124100	132800	130953
Румыния	румынский лей	...	275825	426038	843316	1318605	1921754	...
Словакия	словацкая крона	...	7195	8154	9226	10003	10728	11430
Словения	толар	10171	111966	129125	144251	158069	173245	...
Украина	гривна	244	73	126	143	153	178	230
Франция	французский франк	13700	13950	14180	...
Чехия	чешская крона	3286	8172	9676	10691	11693	12655	13491
Азия								
Азербайджан (тыс.)	азербайджан- ский манат	201	62.5	89.4	141.6	168.4	184.4	221.6
Армения	драм	241	7060	9469	13581	18000	20157	22706
Грузия	лари	214	13.6	29.0	42.5	55.4	67.5	72.3
Израиль	израильский новый шекель	2299 ³⁾	4312	4876	5442	5859	6323	6791
Казахстан	тенге	270	4800	6799	8417	9349	10821	13674
Киргизия	сом	223	368	491	680	841	1050	1227
Китай	юань	178	458	518	539	623	696	781
Республика Корея (тыс.)	вон Республи- ки Корея	642 ³⁾	1222	1368	1463	1427	1599	1727
Таджикистан	таджикский рубл	207	922	2947	4960	9168	11609	16 ⁵⁾
Туркмения	туркменский манат	244	7545	72248	185479	271385
Узбекистан	узбекский сум	218	1066	2155	3215	4482	7134	...
Япония ³⁾	иена	...	291300	295600	298900	299100	300600	302200
Америка								
США ^{3),4),6)}	американский доллар	10.0	11.4	11.8	12.3	12.8	13.2	13.8
Австралия и Океания								
Австралия ⁴⁾	австралийский доллар	13.5	16.4	17.2	...	18.6

¹⁾ По странам СНГ - в рублях.

²⁾ С учетом деноминации национальной валюты в 1000 раз.

³⁾ Без учета оплаты труда в отраслях: сельское, лесное хозяйство, охота, рыболовство.

⁴⁾ Размер заработной платы в среднем за час.

⁵⁾ Сомони.

⁶⁾ Заработная плата в частном секторе.

ИНДЕКСЫ ПРОМЫШЛЕННОГО ПРОИЗВОДСТВА

(1990=100)

	1995	1996	1997	1998	1999	2000
Россия¹⁾	50	47	48	46	51	57
Европа						
Австрия	112	113	121	130	138	151
Белоруссия	61	64	75	85	94	100.9
Бельгия	101	101	106	110	111	116
Болгария	60	63	57	52	47	...
Великобритания	106	107	109	109	110	112
Венгрия	88	91	100.9	113	125	148
Германия ²⁾	96	96	99.7	104	106	113
Греция	98	99.3	100.8	107	110	118
Дания	116	118	124	127	129	137
Ирландия	161	173	199	229	253	324
Испания	103	102	109	115	118	123
Италия	107	106	110	112	112	115
Латвия	38	41	46	48	39	40
Литва	42	44	46	50	44	46
Люксембург	102	102	107	117	119	125
Македония	48	50	51	53	51	53
Молдавия	45	42	42	36	32	34
Нидерланды	108	111	111	114	117	120
Норвегия	127	134	139	138	138	142
Польша	124	135	151	158	165	178
Португалия	99.4	101	103	107	111	111
Румыния	66	69	65	54	49	54
Словакия	80	82	83	87	84	92
Словения	80	81	82	85	84	90
Украина	52	50	50	49	51	57
Финляндия	115	119	130	140	148	165
Франция	102	102	106	112	114	118
Чехия	76	77	81	83	81	84
Швейцария	103	103	108	112	116	125
Швеция	112	115	123	128	129	141
Эстония	48	50	57	59	55	65
Азия						
Азербайджан	30	28	28	29	30	32
Армения	46	47	47	46	48	51

520 МЕЖДУНАРОДНЫЕ СРАВНЕНИЯ

	продолжение					
	1995	1996	1997	1998	1999	2000
Бангладеш	150	159	165	169	182	197
Грузия	14	15	16	16	17	19
Израиль	144	151	154	158	161	177
Индия	134	142	152	158	170	178
Индонезия ³⁾	179	191	216	187	235	244
Казахстан	48	48	50	49	50	58
Киргизия	27	28	39	41	39	42
Китай	257	296	335	367	403	448
Пакистан	124	122	131	134	134	141
Республика Корея	151	163	171	160	199	232
Сингапур ³⁾	148	153	160	159	181	209
Таджикистан	43	33	32	35	37	41
Таиланд ³⁾	151	163	163	146	164	169
Туркмения	64	76	60	61
Турция	117	124	137	138	131	139
Узбекистан	99,8	102	107	110	117	124
Филиппины	152	168
Япония	95	98	101	94	95	100.5
Африка						
Алжир	86	80	77	82	83	83
Марокко	112	116	122	124	126	129
Нигерия	99	101	108	103
Танзания ³⁾	91	92	97	105
ЮАР	103	104	107	105	104	108
Америка						
Аргентина ³⁾	125	133	146	149	136	135
Боливия	136	136	140	142	137	140
Бразилия	110	112	117	114	114	121
Канада	113	114	119	122	128	135
Мексика ³⁾	106	117	129	139	144	155
США	116	121	129	134	139	147
Чили	137	148	159	163	172	179
Австралия и Океания						
Австралия	109	112	114	118	121	127
Новая Зеландия	111	113	114	117	113	117

¹⁾ С учетом поправки на неформальную деятельность. 2001 г. - 60%.

²⁾ 1991 г. = 100.

³⁾ Обработывающая промышленность.

ПРОИЗВОДСТВО ЭЛЕКТРОЭНЕРГИИ

(миллиардов киловатт-часов)

	1990	1995	1996	1997	1998	1999	2000
Россия ¹⁾	1082	860	847	834	827	846	878
Европа							
Австрия	51.4	56.6	54.8	56.9	57.4	60.4	61.8
Албания	3.5	4.4	5.9	5.6	5.1	5.4	4.9
Белоруссия	39.5	24.9	23.7	26.1	23.5	26.5	26.1
Бельгия	70.8	74.5	76.1	79.0	83.2	84.5	83.9
Болгария	42.1	41.8	42.7	42.8	41.7	38.2	40.9
Великобритания	319	334	347	345	358	367	372
Венгрия	28.4	34.0	35.1	35.4	37.3	37.2	35.3
Германия	...	537	555	552	556	555	564
Греция	35.0	41.5	42.6	43.5	46.3	49.6	53.2
Дания	25.8	36.8	53.6	44.3	41.1	38.9	36.2
Ирландия	14.5	17.9	19.2	20.0	21.2	22.1	23.9
Испания	152	167	175	191	195	209	223
Италия	217	241	244	251	260	266	276
Латвия	6.6	4.0	3.1	4.5	5.8	4.1	4.1
Литва	28.4	13.9	16.8	14.9	17.6	13.5	11.4
Люксембург	1.4	1.2	1.3	1.3	1.1	1.0	1.2
Македония	5.8	6.1	6.5	6.7	7.0	6.9	6.8
Молдавия	15.7	1.2	1.4	1.5	1.2	1.1	0.9
Нидерланды	72.0	81.0	85.1	86.7	91.2	86.7	89.4
Норвегия	122	123	105	112	117	123	143
Польша	136	139	143	143	143	142	145
Португалия	28.5	33.3	34.5	34.2	39.0	43.3	44.2
Румыния	64.3	59.3	61.4	57.1	53.5	50.7	51.6
Словакия	24.1	26.3	25.3	24.5	25.5	27.7	29.1
Словения	12.4	12.6	12.8	13.2	13.7	13.3	13.6
Украина	298	194	183	178	173	172	171
Финляндия	54.4	63.9	69.4	69.2	70.2	69.4	69.9
Франция	420	494	513	504	511	525	540
Чехия	62.6	60.8	64.3	64.6	65.1	64.7	73.5
Швейцария	55.8	63.1	56.9	62.7	62.9	69.5	65.9
Швеция	147	148	141	149	158	155	145
Эстония	17.2	8.7	9.1	9.2	8.5	8.3	8.5
Азия							
Азербайджан	23.2	17.0	17.0	16.8	18.0	18.2	18.7
Армения	10.4	5.6	6.2	6.0	6.2	5.7	6.0
Бангладеш	8.1	10.8	11.5	11.9	12.9	14.5	15.8
Грузия	14.2	7.1	7.2	7.2	8.1	8.1	7.4
Израиль	20.9	30.3	32.5	35.1	38.0	39.2	42.9
Индия	289	418	437	466	496	527	542
Индонезия	48.9	55.8	67.1	74.8	77.9	84.3	92.6
Иран	59.1	85.0	90.9	95.8	103	113	121

522 МЕЖДУНАРОДНЫЕ СРАВНЕНИЯ

	продолжение						
	1990	1995	1996	1997	1998	1999	2000
Казахстан	87.4	66.7	59.0	52.0	49.1	47.5	51.6
Киргизия	13.4	12.3	13.8	12.6	11.6	13.2	14.9
Китай	621	1008	1080	1134	1166	1239	1313
Пакистан	43.9	53.6	57.0	59.1	62.2	65.4	68.1
Республика Корея	117	204	226	247	237	267	291
Сингапур	15.7	22.2	24.1	27.0	28.4	29.4	31.3
Таджикистан	18.1	14.8	15.0	14.0	14.4	15.8	14.2
Таиланд	46.2	80.1	87.5	93.3	90.1	90.1	96.0
Туркмения	14.6	9.9	10.1
Турция	57.5	86.2	94.9	103	111	116	125
Узбекистан	56.3	47.4	45.4	46.0	45.9	45.4	46.9
Филиппины	25.3	33.5	36.7	39.8	41.6	41.3	45.2
Япония	857	990	1009	1040	1046	1066	1065
Африка							
Алжир	16.1	19.7	20.7	21.4	23.0	24.6	25.4
Ангола	0.8	1.0	1.0	1.1	1.3	1.3	1.4
Демократическая Республика Конго	5.3	5.4	5.4	5.4	5.4	5.7	5.5
Египет	43.5	52.0	55.1	58.4	63.0	68.5	75.7
Марокко	8.5	12.8	13.1	13.9	14.2	13.9	14.1
Нигерия	13.8	14.5	15.0	15.3	15.7	15.2	15.8
Судан	1.5	1.9	2.1	2.2	2.0	2.1	2.5
Танзания	1.6	1.8	2.0	1.9	2.2	2.3	2.3
Эфиопия	0.9	1.5	1.6	1.6	1.6	1.7	1.7
ЮАР	167	188	200	210	205	203	211
Америка							
Аргентина	49.3	64.6	69.8	72.5	74.2	80.7	82.7
Боливия	2.1	3.0	3.2	3.5	3.7	3.9	4.0
Бразилия	223	276	291	308	322	332	349
Канада	482	562	577	575	562	577	585
Мексика	127	153	163	175	182	192	204
США	3197	3582	3677	3699	3833	3940	3971
Чили	18.4	28.0	30.8	33.3	35.5	38.4	39.6
Австралия и Океания							
Австралия	155	173	178	183	195	203	211
Новая Зеландия	30.2	35.5	36.8	36.8	37.6	38.1	36.2
Мировой итог	11870	13325	13753	14052	14407	14829	15454
Страны СНГ	1673	1261	1229	1204	1187	1209	1245
Страны ЕС	...	2329	2412	2427	2490	2517	2584
Страны ОЭСР	7579	8539	8783	8929	9156	9404	9571

¹⁾ 2001 г. - 891 млрд. кВт.ч.

ДОБЫЧА НЕФТИ

(включая газовый конденсат; миллионов тонн)

	1990	1995	1996	1997	1998	1999	2000
Россия ¹⁾	516	307	301	306	303	305	324
Европа							
Австрия	1.2	1.1	1.0	1.0	1.0	1.0	1.0
Албания	1.1	0.5	0.5	0.4	0.4	0.3	0.3
Белоруссия	2.1	1.9	1.9	1.8	1.8	1.8	1.8
Болгария	0.06	0.04	0.03	0.03	0.02
Великобритания	88.0	122	122	120	124	128	118
Венгрия	1.9	1.7	1.5	1.4	1.3	1.2	1.1
Германия	3.6	2.9	2.9	2.8	2.9	2.7	3.2
Греция	0.8	0.4	0.4	0.4	0.3	0.0	0.3
Дания	6.0	9.2	10.1	11.4	11.4	14.5	17.6
Испания	0.8	0.7	0.5	0.4	0.5	0.3	0.2
Италия	4.7	5.2	5.4	5.9	5.6	5.0	4.5
Литва	...	0.1	0.2	...	0.3	0.2	...
Нидерланды	3.5	2.7	2.2	2.1	1.7	1.6	1.4
Норвегия	79.7	135	153	152	146	146	154
Польша	0.2	0.3	0.3	0.3	0.4	0.4	0.6
Румыния	7.9	6.7	6.6	6.5	6.3	6.2	6.0
Словакия	...	0.06	0.07	0.06	0.06	0.07	0.07
Украина	5.3	4.1	4.1	4.1	3.9	3.8	3.7
Франция	3.0	2.5	2.1	1.8	1.7	1.5	1.4
Чехия	0.1	0.1	0.2	0.2	0.2	0.2	0.2
Азия							
Азербайджан	12.5	9.2	9.1	9.1	11.4	13.8	14.0
Грузия	0.2	0.04	0.1	0.1	0.1	0.1	0.1
Индия	33.3	32.2	33.2	33.2	33.0	32.6	32.2
Индонезия	70.2	73.4	74.0	73.4	72.6	68.2	69.8
Иран	158	179	180	184	178	177	186
Казахстан	25.8	20.5	23.0	25.8	25.9	30.1	35.3
Киргизия	0.2	0.1	0.1	0.1	0.1	0.1	0.1
Китай	138	150	157	161	161	160	162
Кувейт	59.6	101	101	101	101	110	120
Объединенные Арабские Эмираты	102	103	104	104	102	95	103
Саудовская Аравия	320	400	404	399	395	368	404

524 МЕЖДУНАРОДНЫЕ СРАВНЕНИЯ

	продолжение						
	1990	1995	1996	1997	1998	1999	2000
Туркмения	5.7	4.5	4.4
Турция	3.7	3.5	3.5	3.4	3.2	2.9	2.7
Узбекистан	2.8	7.6	7.6	7.9	8.1	8.1	7.5
Япония	0.5	0.5	0.5	0.5	0.4	0.4	0.3
Африка							
Алжир	37.0	36.2	37.5	37.7	38.1	35.6	38.7
Ангола	23.6	32.1	34.8	35.3	36.4	36.9	36.7
Демократическая Республика Конго	1.5	1.1	1.1	...	1.2	1.1	1.3
Египет	44.0	44.5	42.9	41.7	40.9	40.1	...
Марокко	0.01	0.00	0.00	...	0.01	0.01	0.02
Нигерия	86.3	92.1	92.8	101.4	101.8	96.1	100.2
ЮАР	4.5	7.3	7.4
Америка							
Аргентина	24.8	35.9	40.3	41.4	42.3	39.9	39.3
Боливия	1.0	1.3	1.2	1.4	1.6	1.4	1.3
Бразилия	31.6	34.9	39.4	42.8	49.6	55.3	62.1
Венесуэла	112	145	146	158	164	137	145
Канада	76.2	89.0	80.0	84.5	89.2	82.6	88.0
Мексика	132	141	148	158	160	153	160
США	371	331	320	318	308	290	289
Чили	0.8	0.4	0.4	0.3	0.2	0.2	0.3
Австралия и Океания							
Австралия	25.5	21.6	19.6	19.5	20.9	15.8	23.1
Новая Зеландия	1.8	1.5	1.9	2.6	2.1	1.8	1.6
Мир в целом	3011	3077	3120	3193	3315	3235	3358
Страны СНГ	571	355	351	359	360	367	391
Страны ЕС	112	146	147	146	149	155	148
Страны ОЭСР	795	853	875	887	882	868	889
Страны ОПЕК	1161	1270	1281	1308	1353	1304	1393 ²⁾

¹⁾ 2001 г. - 348 млн. т.

²⁾ Предварительные данные.

ДОБЫЧА ЕСТЕСТВЕННОГО ГАЗА
(миллиардов кубических метров)

	1990	1995	1996	1997	1998	1999	2000
Россия¹⁾	641	595	601	571	591	592	584
Европа							
Австрия	1.3	1.5	1.5	1.4	1.6	1.7	1.8
Албания	0.1	0.03	0.02	0.02	0.02	0.01	0.02
Белоруссия	0.3	0.3	0.2	0.2	0.3	0.3	0.3
Болгария	0.01	0.05	0.04	0.04	0.03	0.03	0.03
Великобритания	49.7	75.5	89.9	91.6	95.6	105	115
Венгрия	4.9	4.9	4.7	4.4	3.9	3.4	3.2
Германия	18.8	21.1	22.8	22.4	21.9	23.3	22.0
Греция	0.1	0.04	0.04	0.04	0.03	0.02	0.04
Дания	3.1	5.3	6.4	7.9	7.6	7.8	8.2
Ирландия	2.3	2.8	2.7	2.4	1.7	1.4	1.2
Испания	1.2	0.4	0.5	0.2	0.1	0.1	0.2
Италия	17.3	20.4	20.0	19.3	19.0	17.5	16.2
Нидерланды	76.2	84.4	95.4	84.6	80.4	75.6	72.9
Норвегия	27.6	31.4	42.0	46.7	47.6	51.0	52.4
Польша	3.9	5.1	5.0	5.1	5.1	5.0	5.2
Румыния	28.3	18.0	17.2	15.0	14.0	14.0	13.2
Словакия	...	0.3	0.3	0.3	0.3	0.2	0.2
Словения	0.02	0.02	0.01	0.01	0.01	0.01	0.01
Украина	28.1	18.2	18.4	18.1	18.0	18.1	17.8
Франция	2.9	3.4	2.9	2.6	2.3	2.1	1.6
Чехия	0.3	0.3	0.2	0.2	0.2	0.2	0.2
Азия							
Азербайджан	9.9	6.6	6.3	6.0	5.6	6.0	5.6
Бангладеш	5.0	7.3	7.5	7.4	8.0	8.8	9.4
Грузия	0.06	0.003	0.003	-	-	-	0.1
Израиль	0.03	0.02	0.02	0.02	0.01	0.01	0.01
Индия	10.1	16.9	18.8	20.2	21.2	21.2	22.4
Индонезия	40.5	60.8	64.7	66.4	65.4	70.9	67.8
Иран	24.0	40.5	43.6	48.9	52.2	56.6	63.7
Казахстан	7.1	5.9	6.5	8.1	7.9	9.9	11.5
Киргизия	0.1	0.04	0.03	0.02	0.02	0.03	0.03

526 МЕЖДУНАРОДНЫЕ СРАВНЕНИЯ

	продолжение						
	1990	1995	1996	1997	1998	1999	2000
Китай	15.3	17.9	22.3	23.0	25.9	28.0	30.5
Пакистан	12.2	16.5	17.7	18.3	18.2	18.9	20.7
Таджикистан	0.1	0.04	0.05	0.04	0.03	0.04	0.04
Таиланд	7.2	11.1	13.0	16.2	17.6	19.2	20.2
Туркмения	87.8	32.3	35.2
Турция	0.2	0.2	0.2	0.3	0.6	0.7	0.6
Узбекистан	40.8	48.6	49.0	51.2	54.8	55.6	56.4
Япония	2.0	2.2	2.2	2.3	2.3	2.3	2.5
Африка							
Алжир	50.9	57.1	60.9	71.6	76.4	85.8	89.3
Ангола	0.6	0.6	0.6	0.6	0.6	0.6	0.6
Египет	8.4	12.6	13.3	13.4	14.1	16.9	17.1
Марокко	0.03	0.02	0.02	0.03	0.04	0.04	0.05
Нигерия	4.0	5.4	5.5	5.7	6.1	7.2	12.9
ЮАР	2.4	2.1	1.9	1.7	1.4	1.9	1.9
Америка							
Аргентина	22.8	26.8	30.4	33.3	35.2	40.3	42.6
Боливия	3.3	3.3	3.1	3.8	3.4	3.7	4.5
Бразилия	3.8	4.5	5.1	5.6	5.7	6.1	6.7
Канада	109	159	165	168	173	177	181
Мексика	26.0	27.1	30.1	33.0	35.9	36.4	37.6
США	508	530	535	538	537	532	548
Чили	2.4	1.6	1.7	1.9	1.7	2.0	2.1
Австралия и Океания							
Австралия	20.5	29.3	30.1	29.9	31.1	31.1	31.6
Новая Зеландия	4.8	4.7	5.3	5.7	4.9	5.8	6.2
Мир в целом	2067	2213	2324	2325	2380	2440	2537
Страны СНГ	815	707	717	672	691	706	701
Страны ЕС	173	215	242	232	230	234	239
Страны ОЭСР	875	1009	1063	1067	1072	1079	1107

¹⁾ 2001 г. - 581 млрд. м³.

ДОБЫЧА УГЛЯ (товарного)¹⁾
(миллионов тонн)

	1990	1995	1996	1997	1998	1999	2000
Россия²⁾	370	263	257	245	232	250	258
Европа							
Австрия	2.5	1.3	1.1	1.1	1.1	1.1	1.2
Албания	1.1	0.2	0.1	0.1	0.0	0.0	0.0
Бельгия	2.4	0.6	0.6	0.4	0.3	0.4	0.4
Болгария	31.7	30.8	31.3	29.7	30.1	25.3	26.9
Великобритания	94.4	54.6	50.2	48.5	41.2	37.1	32.0
Венгрия	17.6	14.6	15.2	15.6	14.7	14.5	13.9
Германия	357	252	240	228	211	205	205
Греция	51.9	57.7	59.8	58.8	60.9	62.1	63.0
Испания	35.8	28.4	27.4	26.4	26.0	24.3	23.4
Италия	1.0	0.2	0.1	0.2	0.2	0.1	0.0
Македония	6.6	7.2	7.1	6.7	8.2	7.4	7.1
Норвегия	0.4	0.3	0.2	0.4	0.3	0.5	0.5
Польша	215	201	202	201	179	171	162
Португалия	0.3	0.0	0.0	0.0	0.0	0.0	0.0
Румыния	38.2	41.1	41.8	33.9	26.2	23.0	29.2
Словакия	4.8	3.8	3.8	3.9	4.0	3.7	3.6
Словения	5.6	4.9	4.8	5.0	4.8	4.6	6.0
Украина	165	83.8	70.5	76.9	77.2	81.7	81.0
Франция	12.8	9.9	8.6	7.3	6.1	5.7	4.7
Чехия	104	74.9	77.2	74.0	67.5	59.1	65.2
Эстония	22.5	12.4	13.7	13.4	12.5	10.7	10.8
Азия							
Грузия	1.0	0.04	0.02	0.005	0.01	0.01	0.007
Индия	217	296	308	319	321	315	332
Индонезия	7.3	41.1	50.2	54.9	61.2	72.0	78.6
Иран	1.3	1.0	0.9	1.1	1.2	1.3	1.2
Казахстан	131	83.3	76.8	72.6	69.8	58.4	74.9
Киргизия	3.7	0.5	0.4	0.5	0.4	0.4	0.4
Китай	1080	1361	1402	1367	1306	1238	1171
Пакистан	3.1	3.0	3.6	3.6	3.2	3.5	3.5
Республика Корея	17.2	5.7	4.9	4.5	4.4	4.2	4.1

528 МЕЖДУНАРОДНЫЕ СРАВНЕНИЯ

	продолжение						
	1990	1995	1996	1997	1998	1999	2000
Таджикистан	0.5	0.03	0.02	0.02	0.02	0.02	0.02
Таиланд	12.4	18.4	21.5	23.4	20.2	18.3	17.8
Турция	47.4	55.0	56.3	59.9	67.4	67.0	67.3
Узбекистан	6.5	3.1	2.8	2.9	3.0	3.0	2.5
Филиппины	1.2	1.1	1.0	0.9	1.0	1.0	1.5
Япония	8.3	6.3	6.5	4.3	3.7	3.9	3.1
Африка							
Демократическая Республика Конго	0.1	0.1	0.0	0.0	0.0	0.1	0.1
Марокко	0.6	0.7	0.5	0.4	0.3	0.3	...
Нигерия	0.1	0.1	0.1	0.1	0.1	0.1	0.1
Танзания	0.1	0.04	0.05	0.0	0.0	0.0	0.0
ЮАР	175	206	206	220	225	224	225
Америка							
Аргентина	0.3	0.3	0.3	0.3	0.3	0.3	0.3
Бразилия	4.6	5.2	4.8	5.6	5.5	5.6	5.6
Канада	68.3	74.9	75.8	78.6	75.4	72.5	69.2
Мексика	7.2	9.3	10.3	10.4	11.2	11.1	9.3
США	934	937	965	989	1014	994	976
Чили	2.2	1.0	1.0	1.0	0.9	0.5	0.5
Австралия и Океания							
Австралия	205	242	247	265	285	291	306
Новая Зеландия	2.4	3.5	3.5	3.3	3.3	3.8	3.6
Мир в целом	4678	4645	4738	4743	4668	4544	4534
Страны СНГ	703	433	407	398	382	393	417
Страны ЕС	558	404	388	371	347	336	330
Страны ОЭСР	2259	2032	2056	2081	2079	2033	2013

¹⁾ По странам СНГ, кроме России, - валовая добыча угля.

²⁾ 2001 г. - 270 млн. т.

ПРОИЗВОДСТВО СТАЛИ

(МИЛЛИОНОВ ТОНН)

	1990	1995	1996	1997	1998	1999	2000
Россия¹⁾	89.6	51.6	49.3	48.5	43.7	51.5	59.2
Европа							
Австрия	4.3	5.0	4.4	5.2	5.3	5.2	5.7
Албания	0.1	0.02	0.02	0.02
Белоруссия	1.1	0.7	0.9	1.2	1.4	1.4	1.6
Бельгия	11.4	11.6	10.8	10.8	11.4	10.9	11.6
Болгария	2.2	2.7	2.5	2.6	2.2	1.9	2.0
Великобритания	17.8	17.6	18.0	18.5	17.3	16.3	15.0
Венгрия	2.9	1.9	1.9	1.8	1.9	1.8	2.0
Германия	...	42.1	39.8	45.0	44.1	42.1	46.4
Греция	1.0	0.9	0.8	1.0	1.1	1.0	1.1
Дания	0.6	0.7	0.7	0.8	0.8	0.7	0.8
Ирландия	0.3	0.3	0.3	0.3	0.4	0.3	...
Испания	12.9	13.8	12.2	13.7	14.8	14.9	15.9
Италия	25.5	27.8	24.3	25.8	25.7	24.9	26.5
Латвия	0.6	0.3	0.3	0.5	0.5	0.5	...
Люксембург	3.6	2.6	2.5	2.6	2.5	2.6	2.6
Македония	...	0.03	0.0	0.0	0.0	0.0	0.0
Молдавия	0.7	0.0	0.0	0.0	0.0	0.0	0.0
Нидерланды	5.4	6.4	6.3	6.6	6.4	6.1	5.7
Норвегия	0.4	0.5	0.5	0.6	0.6	0.6	0.7
Польша	13.6	11.9	10.4	11.6	9.9	8.8	10.5
Португалия	0.7	0.8	0.9	0.9	0.9	1.0	1.1
Румыния	9.8	6.6	6.1	6.7	6.4	4.4	4.8
Словакия	...	3.9	3.6	3.8	3.4	3.6	3.7
Словения	...	0.4	0.3	0.4
Украина	52.6	22.3	22.3	25.6	24.4	27.4	31.8
Финляндия	2.9	3.2	3.3	3.7	3.9	4.0	4.1
Франция	19.0	18.1	17.6	19.8	20.1	20.2	21.0
Чехия	...	7.2	6.5	6.8	6.5	5.6	6.2
Швейцария	1.1	0.7	0.7	0.8	0.8	0.8	...
Швеция	4.5	5.0	4.9	5.1	5.2	5.1	5.2
Азия							
Азербайджан	0.7	0.02	0.003	0.02	0.01	0.0	0.001
Армения	0.004	0.0	-	-	-	-	-
Бангладеш	0.09	0.04	0.04	0.04
Грузия	1.3	0.1	0.1	0.1	0.1	0.01	0.0
Израиль	0.1	0.2	0.3	0.3	0.3	0.3	...
Индия	15.0	22.0	23.8	24.6	23.5	24.3	26.9

530 МЕЖДУНАРОДНЫЕ СРАВНЕНИЯ

	продолжение						
	1990	1995	1996	1997	1998	1999	2000
Индонезия	2.9	4.1	4.1	3.8	2.7	2.8	...
Иран	1.4	4.7	5.4	6.3	5.6	6.1	...
Казахстан	6.8	3.0	3.2	3.9	3.1	4.1	4.8
Киргизия	0.003	0.0	0.0	0.0	0.0	0.0	0.0
Китай	66.4	95.4	101	109	115	124	126
Пакистан	0.8	1.0	1.1	1.1
Республика Корея	23.1	36.8	38.9	42.6	39.9	41.0	43.1
Сингапур	0.5	0.5	0.5	0.4	0.5	0.6	...
Таджикистан	0.005	0.0	0.0	0.0	0.0	0.0	0.0
Таиланд	0.7	2.1	2.1	2.1	1.8	1.5	1.6
Туркмения	0.002	0.001	0.001
Турция	9.4	13.2	13.6	14.5	14.1	14.3	14.3
Узбекистан	1.0	0.4	0.5	0.4	0.4	0.4	0.4
Филиппины	0.6	0.9	0.9	1.0	0.9	0.5	...
Япония	110	102	98.8	105	93.6	94.2	106
Африка							
Алжир	0.8	0.8	0.6	0.4	0.6	0.6	...
Ангола	0.01	0.01	0.01
Египет	2.2	2.6	2.6	2.7	2.9	2.6	...
Марокко	0.00	0.01	0.01	0.01	0.01	0.01	...
Нигерия	0.2	0.1	0.01	0.01
ЮАР	8.6	8.7	8.0	8.3	8.0	7.3	...
Америка							
Аргентина	3.6	3.6	4.1	4.2	4.2	3.8	...
Бразилия	20.6	25.1	25.2	26.2	25.8	25.0	27.8
Канада	12.3	14.4	14.7	15.6	15.9	16.2	16.6
Мексика	8.7	12.1	13.2	14.3	14.1	15.3	15.7
США	89.7	95.2	95.5	98.5	98.7	97.4	101
Чили	0.8	1.0	1.2	1.2	1.2	1.3	...
Австралия и Океания							
Австралия	6.6	8.5	8.4	8.8	8.9	8.2	8.0
Новая Зеландия	0.7	0.8	0.8	0.8	0.8	0.8	...
Мир в целом	770	752	751	799	777	785	847
Страны СНГ	154	78.1	76.3	79.7	73.1	84.8	97.8
Страны ЕС	148	156	147	160	160	155	163
Страны ОЭСР	...	461	450	479	466	460	491

¹⁾ 2001г.- 59.0 млн. т.

ИНДЕКСЫ ОБЪЕМА ПРОДУКЦИИ СЕЛЬСКОГО ХОЗЯЙСТВА
(1990=100)

	1995	1997	1998	1999	2000
Россия¹⁾	66.9	64.5	56.0	58.3	62.8
Европа					
Австрия	103	105	107	111	108
Белоруссия	74	72	71	65	71
Бельгия - Люксембург	117	119	118	119	117
Болгария	77	68	66	67	62
Великобритания	101	100	100	99	98
Венгрия	73	81	81	77	75
Германия	88	91	92	95	86
Греция	122	113	112	114	120
Дания	100	102	104	102	103
Ирландия	100	101	105	113	106
Испания	84	111	108	109	114
Италия	104	105	106	113	110
Македония ²⁾	77	79	82	83	81
Молдавия ³⁾	64	62	55	51	49
Нидерланды	102	95	97	102	102
Норвегия	91	91	91	91	91
Польша	82	83	89	84	84
Португалия	99	97	94	108	104
Румыния	106	108	93	103	92
Украина	65	58	52	48	53
Финляндия	87	91	81	84	91
Франция	100	106	107	107	107
Чехия	77	72	73	73	...
Швейцария	97	94	100	94	96
Швеция	88	95	95	91	92
Азия					
Азербайджан	52	51	54	58	65
Армения	106	102	115	116	114
Бангладеш	104	112	115	128	131
Грузия	62	70	63	68	57
Израиль	100	103	108	104	107
Индия	116	122	122	128	127
Индонезия	119	118	116	118	120
Иран	124	128	147	137	127
Казахстан	55	52	42	54	52

532 МЕЖДУНАРОДНЫЕ СРАВНЕНИЯ

	продолжение				
	1995	1997	1998	1999	2000
Киргизия	61	79	82	88	91
Китай	135	152	158	162	168
Пакистан	125	131	137	139	141
Республика Корея	111	123	122	127	130
Таджикистан ⁴⁾	64	59	63	65	73
Таиланд	120	126	120	124	126
Туркмения	84
Турция	103	106	114	108	108
Узбекистан	89	89	92	98	100.7
Филиппины	107	118	109	119	122
Япония	97	94	90	92	91
Африка					
Алжир	128	121	138	143	133
Ангола	125	130	149	142	143
Демократическая Республика Конго	106	93	93	90	87
Египет	122	140	139	147	150
Марокко	79	104	119	106	98
Нигерия	134	146	153	157	161
Судан	153	168	172	169	173
Танзания	103	101	105	107	103
ЮАР	87	103	98	104	108
Америка					
Аргентина	112	118	127	130	129
Боливия	122	139	133	133	148
Бразилия	125	130	133	143	149
Канада	107	112	120	127	128
Мексика	119	120	121	126	130
США	108	117	118	119	122
Чили	125	130	132	130	129
Австралия и Океания					
Австралия	105	115	120	128	128
Новая Зеландия	117	125	126	119	126
Мир в целом	109	116	117	120	122

¹⁾ 2001 г.: всего - 67.5%; на душу населения - 68.7%.

²⁾ 1992 г. =100.

³⁾ Здесь и далее в этом разделе данные по Молдавии за 1998 - 2000 гг. приведены без территории левобережья р. Днестр и г. Бендеры.

⁴⁾ 1991 г. =100.

ПРОИЗВОДСТВО ЗЕРНОВЫХ И ЗЕРНОБОБОВЫХ КУЛЬТУР

(в весе после доработки; миллионов тонн)

	1990	1995	1996	1997	1998	1999	2000
Россия¹⁾	116.7	63.4	69.3	88.6	47.9	54.7	65.5
Европа							
Австрия	5.4	4.5	4.6	5.1	4.9	4.9	4.6
Албания	1.0	0.7	0.5	0.6	0.6	0.5	0.6
Белоруссия	7.0	5.5	5.8	6.4	4.8	3.6	4.9
Бельгия - Люксембург	2.0	2.3	2.6	2.4	2.6	2.5	2.5
Болгария	8.2	6.6	3.4	6.2	5.4	5.2	4.4
Великобритания	23.4	22.5	25.1	24.3	23.5	22.9	24.7
Венгрия	12.9	11.4	9.4	14.3	13.2	11.5	10.1
Германия	...	40.1	42.6	46.1	45.4	45.3	45.9
Греция	4.6	4.8	4.6	4.7	4.4	4.7	4.8
Дания	10.1	9.4	9.5	9.9	9.7	9.0	9.6
Ирландия	2.1	1.8	2.2	2.0	1.9	2.0	2.0
Испания	19.0	11.7	22.8	19.7	22.9	18.3	25.0
Италия	17.6	19.8	21.0	20.0	20.8	21.2	20.9
Латвия	1.7	0.7	1.0	1.0	1.0	0.8	0.9
Литва	3.3	2.0	2.7	3.0	2.9	2.1	2.7
Македония	0.5	0.8	0.6	0.6	0.7	0.8	0.6
Молдавия	2.5	2.7	2.0	3.5	2.5	2.2	1.9
Нидерланды	1.4	1.5	1.7	1.4	1.5	1.4	1.8
Норвегия	1.6	1.2	1.3	1.3	1.4	1.3	1.3
Польша	28.6	26.2	25.6	25.7	27.4	26.1	22.7
Португалия	1.5	1.5	1.7	1.6	1.7	1.7	1.7
Румыния	17.3	20.0	14.3	22.2	15.5	17.1	9.8
Словакия	3.6	3.7	3.5	3.8	3.6	2.9	2.3
Словения	0.6	0.6	0.5	0.5	0.6	0.5	0.5
Украина	51.0	33.9	24.6	35.5	26.5	24.6	24.5
Финляндия	4.2	3.3	3.7	3.8	2.8	2.9	4.0
Франция	58.7	56.3	65.2	66.6	72.0	67.5	68.6
Чехия	8.9	6.7	6.8	7.1	6.8	7.1	6.5
Швейцария	1.3	1.3	1.4	1.2	1.3	1.1	1.2
Швеция	6.5	4.9	6.1	6.2	5.8	5.1	5.9
Эстония	1.0	0.5	0.6	0.7	0.6	0.4	0.7
Азия							
Азербайджан	1.4	0.9	1.0	1.1	0.9	1.1	1.5
Армения	0.3	0.3	0.3	0.3	0.3	0.3	0.2
Бангладеш	28.3	27.1	30.1	30.2	32.1	36.9	38.1
Грузия	0.7	0.5	0.7	0.9	0.6	0.8	0.4
Израиль	0.3	0.3	0.2	0.1	0.2	0.1	0.2
Индия	208	229	230	241	240	249	248
Индонезия	52.4	58.8	61.3	59.0	60.3	61.0	61.4
Иран	14.0	17.7	17.0	16.3	19.6	14.6	11.6
Казахстан	28.5	9.5	11.2	12.4	6.4	14.3	11.6
Киргизия	1.5	0.9	1.3	1.6	1.6	1.6	1.6

	1990	1995	1996	1997	1998	1999	2000
Китай	410	467	459	450	463	459	412
Пакистан	21.7	25.8	26.3	26.0	28.8	28.8	31.4
Республика Корея	8.5	6.9	7.7	7.7	7.2	7.5	8.0
Таджикистан	0.3	0.2	0.5	0.5	0.5	0.5	0.5
Таиланд	21.6	26.8	27.5	27.9	27.9	29.0	29.1
Туркмения	0.4	1.1	0.6
Турция	32.4	30.0	31.2	31.4	34.8	27.4	29.3
Узбекистан	1.9	3.2	3.6	3.8	4.1	4.3	...
Филиппины	14.2	15.5	15.8	15.7	12.4	16.4	17.0
Япония	14.6	14.3	13.8	13.4	12.0	12.4	12.9
Африка							
Алжир	1.6	2.2	5.0	0.9	3.1	2.1	1.0
Ангола	0.3	0.5	0.6	0.5	0.7	0.6	0.6
Демократическая Республика Конго	1.5	2.0	1.9	1.6	1.9	1.8	1.8
Египет	13.5	16.7	17.1	18.6	18.6	19.8	20.5
Марокко	6.6	1.9	10.4	4.3	6.9	4.0	2.2
Нигерия	14.4	22.9	23.2	23.9	24.1	24.6	25.1
Судан	1.8	3.5	5.4	4.7	5.8	3.3	3.5
Танзания	4.2	5.0	4.9	3.8	4.9	4.4	4.3
Эфиопия	7.2	10.3	10.5	10.4	8.0	9.2	8.6
ЮАР	11.2	7.6	13.7	13.3	10.2	10.1	13.8
Америка							
Аргентина	19.7	24.5	30.8	36.2	38.0	35.4	39.0
Боливия	0.8	1.1	1.3	1.3	1.1	1.2	1.3
Бразилия	34.7	52.6	49.2	50.3	42.9	50.3	49.0
Канада	57.4	51.4	60.2	51.8	54.0	57.4	55.8
Мексика	27.1	27.0	30.9	29.4	30.6	28.8	29.8
США	315	279	337	338	351	337	345
Чили	3.1	2.9	2.7	3.2	3.2	2.2	2.7
Австралия и Океания							
Австралия	24.3	29.7	37.0	32.9	35.0	38.0	38.6
Новая Зеландия	0.9	0.8	1.0	1.1	0.9	0.9	0.9
Мир в целом	2009	1957	2123	2157	2138	2135	2109
Страны СНГ	212	122	121	155	96	108	113
Страны ЕС	196	184	213	214	220	209	222
Страны ОЭСР	729	670	777	769	795	766	784

1) 2001 г. - 85.2 млн. т.

ПРОИЗВОДСТВО САХАРНОЙ СВЕКЛЫ

(МИЛЛИОНОВ ТОНН)

	1990	1995	1996	1997	1998	1999	2000
Россия¹⁾	32.3	19.1	16.2	13.9	10.8	15.2	14.1
Европа							
Австрия	2.5	2.9	3.1	3.0	3.3	3.2	2.6
Албания	0.2	0.07	0.07	0.05	0.06	0.04	0.05
Белоруссия	1.5	1.2	1.0	1.3	1.4	1.2	1.5
Бельгия - Люксембург	6.4	6.1	6.1	6.5	5.4	7.1	5.3
Болгария	0.6	0.2	0.09	0.08	0.06	0.05	0.02
Великобритания	7.9	8.4	10.4	11.1	10.0	10.6	9.3
Венгрия	4.7	4.2	4.7	3.7	3.4	2.9	2.0
Германия	...	26.1	26.1	25.8	26.8	27.6	27.9
Греция	2.8	2.6	2.2	2.8	2.0	2.4	3.0
Дания	3.2	3.1	3.1	3.4	3.5	3.5	3.4
Ирландия	1.5	1.5	1.5	1.4	1.6	1.7	1.6
Испания	7.4	7.4	8.2	8.5	9.0	8.2	8.2
Италия	11.8	13.2	12.3	13.8	13.3	13.3	11.8
Латвия	0.4	0.3	0.3	0.4	0.6	0.5	0.4
Литва	0.9	0.7	0.8	1.0	0.9	0.9	0.9
Македония	0.1	0.06	0.08	0.07	0.06	0.07	0.07
Молдавия	2.4	2.1	1.9	1.9	1.5	1.0	0.9
Нидерланды	8.6	6.4	6.4	6.6	5.5	7.3	6.0
Польша	16.7	13.3	17.8	15.9	15.2	12.6	13.1
Португалия	0.02	0.06	0.03	0.2	0.2	0.5	0.5
Румыния	3.3	2.7	2.8	2.7	2.4	1.4	1.5
Словакия	1.6	1.2	1.7	1.7	1.3	1.4	1.0
Словения	0.2	0.3	0.3	0.3	0.4	0.5	0.4
Украина	44.3	29.7	23.0	17.7	15.5	14.1	13.2
Финляндия	1.1	1.1	0.9	1.4	0.9	1.2	1.1
Франция	31.7	30.6	31.2	34.4	31.2	32.9	31.5
Чехия	4.0	3.7	4.3	3.7	3.5	2.7	2.8
Швейцария	0.9	0.8	1.1	1.2	1.1	1.2	1.4
Швеция	2.8	2.5	2.4	2.4	2.6	2.8	2.8
Азия							
Иран	3.6	5.5	3.7	4.8	5.0	5.5	4.8
Казахстан	1.1	0.4	0.3	0.1	0.2	0.3	0.3
Киргизия	0.0	0.1	0.2	0.2	0.4	0.5	0.4
Китай	14.5	14.0	16.7	15.0	14.5	8.6	8.1
Пакистан	0.3	0.2	0.2	0.2	0.2	0.1	0.2
Турция	14.0	11.2	14.5	18.6	20.0	22.0	16.9
Япония	4.0	3.8	3.3	3.7	4.2	3.8	3.8
Африка							
Египет	0.6	0.9	0.8	1.1	1.9	2.6	2.9
Америка							
Канада	0.9	1.1	1.0	0.6	0.9	0.7	0.8
США	25.0	25.5	24.2	27.1	29.5	30.3	29.4
Чили	2.3	3.7	3.1	2.7	3.1	3.0	3.1
Мир в целом	309	265	266	268	261	264	246
Страны СНГ	82	53	43	35	30	33	30
Страны ЕС	113	112	114	121	115	122	115

¹⁾ 2001 г. -14.6 млн. т.

ПОГОЛОВЬЕ КРУПНОГО РОГАТОГО СКОТА

(на конец года; миллионов голов)

	1990	1995	1996	1997	1998	1999	2000
Россия ¹⁾	57.0	39.7	35.1	31.5	28.5	28.0	27.3
Европа							
Австрия	2.6	2.3	2.3	2.3	2.2	2.2	2.2
Албания	0.6	0.8	0.9	0.8	0.7	0.7	0.7
Белоруссия	7.0	5.0	4.9	4.8	4.7	4.3	4.2
Бельгия - Люксембург	3.4	3.4	3.3	3.3	3.2	3.4	3.3
Болгария	1.5	0.6	0.6	0.6	0.6	0.7	0.7
Великобритания	11.8	11.6	11.9	11.6	11.5	11.4	11.1
Венгрия	1.6	0.9	0.9	0.9	0.9	0.9	0.9
Германия	19.5	15.9	15.8	15.8	15.2	14.9	14.7
Греция	0.7	0.6	0.6	0.6	0.6	0.6	0.6
Дания	2.2	2.1	2.1	2.0	2.0	1.9	1.9
Ирландия	6.1	6.5	6.8	6.8	7.0	7.1	6.7
Испания	5.1	5.5	5.8	5.9	5.9	6.0	6.2
Италия	8.9	7.3	7.4	7.3	7.3	7.3	7.4
Латвия	1.5	0.5	0.5	0.5	0.5	0.4	0.4
Литва	2.4	1.2	1.1	1.1	1.0	0.9	0.9
Македония	0.3	0.3	0.3	0.3	0.3	0.3	0.3
Молдавия	1.1	0.7	0.6	0.6	0.5	0.4	0.4
Нидерланды	4.8	4.5	4.6	4.4	4.3	4.2	4.1
Норвегия	1.0	1.0	1.0	1.0	1.0	1.0	1.0
Польша	10.0	7.3	7.1	7.3	7.0	6.6	6.1
Португалия	1.3	1.3	1.3	1.3	1.3	1.3	1.2
Румыния	5.4	3.5	3.4	3.4	3.2	3.1	3.2
Словакия	1.6	0.9	0.9	0.9	0.8	0.7	0.7
Словения	0.5	0.5	0.5	0.5	0.5	0.5	0.5
Украина	24.6	17.6	15.3	12.8	11.7	10.6	9.4
Финляндия	1.3	1.2	1.2	1.2	1.1	1.1	1.1
Франция	21.4	20.7	20.7	20.7	20.0	20.3	20.5
Чехия	3.4	2.0	2.0	1.9	1.7	1.7	1.6
Швейцария	1.8	1.8	1.8	1.7	1.6	1.6	1.6
Швеция	1.7	1.8	1.8	1.8	1.7	1.7	1.7
Эстония	0.8	0.4	0.3	0.3	0.3	0.3	0.3
Азия							
Азербайджан	1.8	1.7	1.8	1.8	1.9	2.0	2.0
Армения	0.6	0.5	0.5	0.5	0.5	0.5	0.5
Бангладеш	24.0	24.9	24.4	24.8	24.2	24.5	24.5
Грузия	1.3	1.0	1.0	1.0	1.1	1.1	1.2
Израиль	0.3	0.4	0.4	0.4	0.4	0.4	0.4
Индия	270	296	299	301	303	307	313

продолжение

	1990	1995	1996	1997	1998	1999	2000
Индонезия	14.0	14.7	15.0	15.1	14.5	15.0	15.0
Иран	7.9	8.8	8.9	9.1	9.3	8.5	8.0
Казахстан	9.8	6.9	5.4	4.3	4.0	4.0	4.1
Киргизия	1.2	0.9	0.8	0.9	0.9	0.9	0.9
Китай	103	132	110	110	122	125	127
Пакистан	35.1	37.6	38.1	38.6	42.6	43.6	44.7
Республика Корея	2.1	3.1	3.4	3.3	2.9	2.5	2.1
Таджикистан	1.4	1.1	1.1	1.1	1.0	1.0	1.1
Таиланд	10.4	11.3	9.1	9.8	8.8	8.6	8.2
Туркмения	0.8	1.2	1.2
Турция	11.7	11.9	12.0	12.1	11.4	11.2	11.1
Узбекистан	4.6	5.2	5.1	5.2	5.2	5.3	5.4
Филиппины	4.4	4.7	5.0	5.2	5.4	5.4	5.5
Япония	4.9	4.9	4.8	4.8	4.7	4.7	4.6
Африка							
Алжир	1.4	1.3	1.2	1.3	1.3	1.7	1.7
Ангола	3.1	3.0	3.3	3.6	3.9	3.9	4.0
Демократическая Республика Конго	1.6	1.2	1.2	1.0	0.9	0.9	0.8
Египет	5.5	6.0	6.0	6.2	6.4	6.7	6.8
Марокко	3.3	2.5	2.4	2.5	2.6	2.6	2.7
Нигерия	14.6	15.4	18.7	19.6	19.7	19.8	19.8
Судан	20.6	23.0	22.2	33.1	34.6	35.8	37.1
Танзания	13.0	13.4	14.0	14.2	14.3	14.4	14.4
Эфиопия	30.0	29.8	29.9	32.6	35.4	35.1	35.0
ЮАР	13.5	13.0	13.4	13.7	13.8	13.6	13.5
Америка							
Аргентина	50.6	52.6	54.0	54.5	54.6	55.0	55.0
Боливия	5.5	6.0	6.1	6.2	6.4	6.6	6.7
Бразилия	148	163	167	158	163	165	169
Канада	12.2	12.8	13.4	13.5	13.2	12.9	12.8
Мексика	32.1	30.2	28.1	30.8	30.5	30.2	30.5
США	98.9	103	103	102	99.7	99.1	98.0
Чили	3.4	3.9	4.1	4.1	4.2	4.1	4.1
Австралия и Океания							
Австралия	23.2	25.7	26.4	26.8	26.9	26.6	27.6
Новая Зеландия	8.1	9.3	9.0	9.0	8.9	9.0	9.2

1) 2001 г. -27.1 млн. голов.

ИНДЕКСЫ ОБЪЕМА ВАЛОВОГО НАКОПЛЕНИЯ ОСНОВНОГО КАПИТАЛА
 (1990=100)

	1995	1996	1997	1998	1999	2000
Россия¹⁾	30.8	25.3	24.0	21.1	22.2	26.1
Европа						
Австрия	112.5	115.0	116.1	119.2	123.1	129.4
Белоруссия	39	37	44	55	51	52
Бельгия	99.1	99.9	106.6	111.5	116.2	119.2
Великобритания	97.5	102.2	110.0	121.0	126.1	132.2
Венгрия	95.8	102.2	111.8	126.3	134.6	...
Германия	113.2	112.3	112.9	116.3	121.1	123.8
Греция	99.3	107.6	115.9	129.6	132.5	142.8
Дания	109.4	113.7	126.1	136.0	138.1	151.8
Ирландия	111.8	130.3	153.5	176.1	201.8	216.6
Испания	96.5	98.5	103.8	113.5	123.3	130.3
Италия	94.1	97.5	98.7	102.7	108.6	115.3
Латвия	23.7	29.0	35.0	50.4	48.3	53.4
Люксембург	135.5	137.8	157.5	161.9	193.7	187.8
Молдавия	16	14	13	14	11	10
Нидерланды	103.8	110.4	117.7	122.6	132.2	137.2
Норвегия	108.8	119.6	136.2	150.6	138.3	136.7
Польша	128.0	153.2	186.6	213.1	227.0	234.4
Португалия	111.7	118.7	135.2	150.3	161.1	169.6
Румыния	106.1	112.1	114.0	107.5	102.3	107.1
Словакия	68.7
Словения	113.8	123.2	138.2	153.2
Украина	29	23	21	22	22	25
Финляндия	60.9	66.0	73.9	80.8	83.1	87.7
Франция	94.1	94.1	94.0	100.0	106.8	113.4
Чехия	110.8	119.9	116.4	116.5	115.8	120.7
Швейцария	95.7	93.5	94.9	99.2	102.8	108.8
Швеция	79.7	83.7	82.8	89.8	98.4	103.3
Азия						
Азербайджан	45	95	132	162	159	164

продолжение

	1995	1996	1997	1998	1999	2000
Бангладеш	203.7	214.7	214.4
Грузия	5	5	8	14	7	7
Израиль	185.3
Индия	145.8	155.3
Индонезия	161.7	185.1	201.0	129.6	108.6	128.0
Казахстан	16	10	11	15	20	30
Киргизия	50	59	57	36	44	61
Пакистан	122.4	128.8	123.9	119.3	118.8	118.0
Республика Корея	148.0	158.9	155.3	122.5	127.5	141.0
Сингапур	171.4	210.9	231.1	216.2	207.9	220.1
Таиланд	162.3	173.2	136.6	75.1	72.0	75.9
Турция	123.8	141.2	162.1	155.8	130.9	152.5
Узбекистан	55	59	69	79	81	82
Филиппины	111.7	125.1	139.4	123.8	121.3	119.4
Япония	100.7	111.8	110.9	102.7	101.5	102.1
Африка						
ЮАР	104.5	112.4	118.3	125.2
Америка						
Боливия	143.4	160.2	203.0	260.1
Канада	97.7	103.4	119.3	123.4	125.3	133.7
Мексика	92.3	107.4	130.0	143.4	154.4	169.8
США	119.4	129.3	140.6	155.6	173.2	185.0
Чили	191.5	208.6	232.6	242.1
Австралия и Океания						
Австралия	111.7	113.8	123.3	134.8	142.6	153.8
Новая Зеландия	127.4	136.1	134.9	129.6	137.5	137.5

¹⁾ 2001 г. - 28.4%.

ИНВЕСТИЦИИ РОССИИ В ЭКОНОМИКУ ЗАРУБЕЖНЫХ СТРАН ¹⁾

(тысяч долларов США)

	1995	1996	1997	1998	1999	2000	2001
Всего	216122	141509	447068	982622	7683485	15154483	16841084
Европа							
Австрия	143	-	-	1364	27364	11857	32374
Албания	-	-	-	-	-	-	-
Белоруссия	11	-	-	-	-	77238	61408
Бельгия	5809	5382	233	3049	4472	2793	3475
Болгария	3	99	0,1	11031	-	351	958
Великобритания	1553	26230	157564	-	150353	86087	110547
Венгрия	55	-	-	241	22391	1006	17226
Германия	167200	2865	191615	166431	525795	392657	543615
Греция	22	1382	417	42	12372	12070	332
Дания	16	6	-	1956	210	5070	49593
Ирландия	6406	258	1516	176	-	-	22255
Испания	-	8	-	-	-	4	7
Италия	9544	75	-	257	279	3428	65302
Кипр	-	8188	21	181	18677	80197	3482761
Латвия	-	25	-	-	0,1	14952	16
Литва	199	-	-	-	-	2771	301585
Люксембург	-	-	85	-	-	82	-
Нидерланды	-	50	20	-	296739	69352	266909
Польша	1294	40	-	-	1415	5877	14024
Румыния	68	-	-	-	-	100	92
Словения	170	-	-	-	-	-	-
Финляндия	351	349	-	3886	980	2194	13347
Хорватия	-	-	1907	1907	-	315	378
Чехия	-	6	-	-	513	1162	3768
Швейцария	7388	1081	1043	88	15732	511760	443102
Швеция	-	-	649	-	39058	10378	39728
Эстония	-	475	604	-	-	2085	686
Азия							
Вьетнам	1000	-	-	782	305	149	100
Израиль	1847	-	-	325	169	6003	5621
Индия	30	254	254	30	-	39	75
Казахстан	3353	-	-	-	22	3453	19151
Китай	1490	-	26	1725	2997	1853	258624
Монголия	24	-	98	261	-	-	93480
Республика Корея	201	-	59	-	-	5379	4856
Туркменистан	166	-	-	-	-	2934	1280
Турция	-	1172	1111	264	30	1184	65818
Узбекистан	-	-	-	-	135	929	428
Япония	13	-	55	70	3	1512	8232
Африка							
Ангола	3382	7114	2352	627	~	-	-
Америка							
Аргентина	...	4517	4273	856	-	320	224
Канада	...	692	-	-	7	-	292
Мексика	...	4765	4324	1543	-	-	-
США	4368	76507	75243	784515	6274867	12084520	8545068
Австралия и Океания							
Австралия	4	-	-	-	-	-	-

¹⁾ Данные приведены без учета органов денежно-кредитного регулирования, коммерческих и сберегательных банков и рублевых поступлений.

ИНВЕСТИЦИИ ЗАРУБЕЖНЫХ СТРАН В ЭКОНОМИКУ РОССИИ¹⁾

(тысяч долларов США)

	1995	1996	1997	1998	1999	2000	2001
Всего	2796747	6506127	10498013	9956993	8555690	10958302	14257795
Европа							
Австрия	71750	163640	256696	76589	41958	79054	423491
Белоруссия	134	140	70	1	16	1007	1438
Бельгия	105318	65033	44250	11958	38532	120413	73897
Болгария	1534	13823	739	20518	238	1756	5206
Великобритания	161416	486337	2299080	1526398	669127	599481	1552818
Венгрия	11281	9409	5784	2938	48598	71803	272707
Германия	293477	288929	1543211	2376967	1563961	1467654	1237428
Гибралтар	2249	43	3627	8	778774	769217	11530
Греция	4784	4663	1024	6849	4225	8668	2100
Дания	2499	11241	13824	5910	67932	53774	51945
Ирландия	56112	40064	22218	17286	57192	34472	140906
Испания	7426	18856	1178	7969	19357	32671	16086
Италия	33447	75183	35984	64422	26748	115749	170000
Кипр	24306	722048	385978	785947	766746	1448097	2330690
Латвия	1641	47	914	1308	2007	2304	27031
Литва	126	144	136	509	5517	5074	1695
Лихтенштейн	114368	87749	18187	2260	9169	31448	119174
Люксембург	1594	15169	18693	83278	74430	202804	146480
Мальта	16920	20738	34176	139	2	8564	18338
Монако	99239	-	-	338	3999
Нидерланды	83301	979622	520825	393476	373707	1231014	1248994
Норвегия	1121	3303	5715	27820	13495	19470	83176
Польша	5817	2783	13278	3441	1855	11225	9524
Португалия	22	238	232	55	-	277	3394
Румыния	5	4	-	-	-	71	1190
Словакия	106	32	2818	6003	17847	1182	2666
Словения	812	337	2004	10726	4819	13088	15185
Украина	23224	7071	241	49	1256	8996	7316
Финляндия	39269	32297	92359	93067	212043	218076	282947
Франция	95873	41730	207767	1541794	286009	743314	1201562
Чехия	13796	11968	9367	8681	13339	21685	49620
Швейцария	419824	1323397	1718870	388837	354165	783542	1340514
Швеция	62010	154869	70591	138834	61143	307736	72103
Эстония	86	4	0.1	2424	211	4183	4272

542 МЕЖДУНАРОДНЫЕ СРАВНЕНИЯ

	продолжение						
	1995	1996	1997	1998	1999	2000	2001
Азия							
Азербайджан	-	300	13	-	-	831	313
Армения	17	-	-	-	-	5	360
Бангладеш	100	35	-	50	327	2	4758
Грузия	7	-	-	-	-	207	83
Израиль	14213	15620	6671	32591	8351	48448	45999
Индия	2111	4429	721	231	185	159	4432
Иран	249	554	-	37	-	1076	1568
Казахстан	11429	2648	-	2326	1354	5632	11893
Киргизия	36	465	264	-	48	839	1300
Китай	4997	6120	4066	3734	26776	16165	70982
Республика Корея	26063	7185	10783	18736	19715	53244	53645
Сингапур	8550	11509	4831	11522	21611	11791	9710
Таджикистан	150	-	-	-	-	27	-
Туркмения	30431	10	-	-	-	1024	367
Турция	33371	53596	21479	21527	70672	49261	88674
Узбекистан	301	5483	224	541	274	2738	8279
Япония	74512	20945	122663	23069	38950	116794	407871
Африка							
Египет	193	705	-	-	-	406	1865
Нигерия	-	235	-	-	-	0.4	0.2
Судан	13	-	-	-	-	-	-
ЮАР	145	-	-	-	2050	38	5953
Америка							
Канада	52867	18661	51857	67010	15233	25618	22759
США	812908	1695196	2806258	2073775	2728258	1594235	1604392
Чили	-	1415	-	-	-	80	89
Австралия и Океания							
Австралия	17856	6430	12142	556	532	511	460
Новая Зеландия	183	1184	194	22	-	6602	1028

¹⁾ Данные приведены без учета органов денежно-кредитного регулирования, коммерческих и сберегательных банков и рублевых поступлений.

МЕТОДОЛОГИЧЕСКИЕ ПОЯСНЕНИЯ

Содружество Независимых Государств (СНГ) создано в декабре 1991 г. В настоящее время Содружество Независимых Государств объединяет 12 стран: Азербайджан, Армению, Белоруссию, Грузию, Казахстан, Киргизию, Молдавию, Российскую Федерацию, Таджикистан, Туркмению, Узбекистан и Украину. В сентябре 1993 г. главами государств Содружества был подписан Договор о создании Экономического союза для формирования общего экономического пространства, основанного на свободном перемещении товаров, услуг, рабочей силы, капиталов, выработки согласованной денежно-кредитной, налоговой, ценовой, таможенной, внешнеэкономической политики, сближения методов регулирования хозяйственной деятельности, создания благоприятных условий для развития прямых производственных связей. Исполнительный Комитет - единый постоянно действующий исполнительный, административный и координирующий орган Содружества, который организует работу Совета глав государств, Совета глав правительств, Совета министров иностранных дел государств-участников СНГ, Экономического совета и других органов Содружества, готовит предложения по углублению экономического сотрудничества в рамках СНГ, созданию и функционированию зоны свободной торговли, обеспечению благоприятных условий для перехода к более высоким ступеням экономического сотрудничества, разрабатывает совместно с государствами-участниками и органами Содружества предложения и проекты документов, направленные

на развитие сотрудничества государств-участников СНГ в политической, экономической, социальной и других областях.

«Группа семи» - экономически наиболее развитые страны мира: США, Германия, Великобритания, Франция, Канада, Япония и Италия, определяющие в силу своего финансово-экономического потенциала основные направления действий крупнейших международных финансовых и экономических объединений по сохранению и поддержанию стабильности мирового экономического порядка. Их решения вырабатываются в ходе периодических консультативных встреч на высшем уровне или эпизодических встреч руководителей ведомств, организуемых для обсуждения отраслевых проблем. С 1998 г. к «Группе семи» фактически присоединилась и Россия на правах полноправного члена.

Европейский Союз (ЕС). Договор о Европейском Союзе, подписанный 15 европейскими государствами в Маастрихте (Нидерланды), вступил в силу в 1993 г. Целью создания ЕС является дальнейшая интеграция стран-участниц в направлении формирования единого таможенного, финансово-экономического и юридического пространства, проведения согласованной внешней политики и выработки единой стратегии безопасности. Государства-члены: Австрия, Бельгия, Великобритания, Германия, Греция, Дания, Ирландия, Испания, Италия, Люксембург, Нидерланды, Португалия, Финляндия, Франция, Швеция. Местонахождение высшего органа ЕС - Совета Европейского Союза - г. Брюссель, Бельгия¹⁾.

Организация экономического сотрудничества и развития (ОЭСР). Конвенция об учреждении Организации вступила в силу в 1961 г. ОЭСР является преемницей Организации европейского экономического сотрудничества, осуществлявшей координацию экономического восстановления Европы после Второй мировой войны по "плану Маршалла". В настоящее время в состав ОЭСР входят 30 государств-членов из числа экономически развитых стран мира. Целью их объединения является обеспечение стабильности экономического развития стран-участниц, содействие расширению мировой торговли на недискриминационной основе путем обеспечения необходимой информацией, проведения совместных консультаций и скоординированности действий. Государства-члены: Австралия, Австрия, Бельгия, Великобритания, Венгрия, Германия, Греция, Дания, Ирландия, Исландия, Испания, Италия, Канада, Люксембург, Мексика,

Нидерланды, Новая Зеландия, Норвегия, Польша, Португалия, Республика Корея, Словакия, США, Турция, Финляндия, Франция, Чехия, Швейцария, Швеция, Япония, Штаб-квартира ОЭСР находится в Париже, Франция.

Ассоциация государств Юго-Восточной Азии (АСЕАН) была юридически оформлена Договором о дружбе и сотрудничестве в Юго-Восточной Азии и Декларацией АСЕАН, подписанными в Бали в 1976 г. в развитие Бангкокской декларации 1967 г. Ассоциация ставит своей целью ускорение экономического роста, социального прогресса и культурного развития, обеспечиваемое координацией совместных действий, а также обеспечение мира и безопасности в регионе. Государства-члены: Бруней, Вьетнам, Индонезия, Камбоджа, Лаос, Малайзия, Мьянма, Филиппины, Сингапур, Таиланд. Местонахождение штаб-квартиры АСЕАН - г. Джакарта, Индонезия.

¹⁾ Ведутся переговоры о вступлении в Евросоюз 10 стран-кандидатов. По их завершении до конца 2002 г. будет достигнуто соглашение о вступлении в Евросоюз в 2004 г. Польши, Венгрии, Чехии, Словакии, Эстонии, Латвии, Литвы, Словении, Мальты и Кипра. За ними последуют Болгария и Румыния. Кандидатом на вступление в Евросоюз является Турция, но переговоры с нею пока не начались.

КРАТКИЙ ГЛОССАРИЙ

Актив - часть бухгалтерского баланса, которая характеризует размещение и использование средств, сгруппированных по их роли в процессе воспроизводства.

Материальные активы включают землю, здания и сооружения, машины и оборудование, арматуру и приспособления, товарные запасы, инвестиции, дебиторскую задолженность и наличные деньги.

К нематериальным активам относятся патенты, авторские права: активы, которые будут реализованы в достаточно отдаленном будущем.

Акцизы - разновидность косвенных налогов на товары и услуги предприятий, включаемых в цену или тариф. Объектом обложения является стоимость товаров и услуг, реализуемых на внутреннем и внешнем рынках. Плательщиками акцизов в бюджет являются производители товаров и услуг.

Валовой региональный продукт (ВРП) - обобщающий показатель экономической деятельности региона. Представляет собой на стадии производства сумму добавленной стоимости отраслей экономики, а на стадии использования - стоимость товаров и услуг, предназначенных для конечного потребления, накопления и экспорта. Рассчитывается в текущих основных и рыночных ценах (номинальный ВРП). Для изучения динамики ВРП применяются постоянные цены. Реальный ВРП рассчитывается методом дефлятирования.

Валовой доход домашних хозяйств включает сумму денежного дохода домохозяйства и стоимость натуральных поступлений продуктов питания и предоставляемых в натуральном выражении дотаций и льгот.

Ввод в действие мощностей - показатель мощности (производительности, вместимости, пропускной способности, площади, протяженности и т.д.), созданной в результате осуществления инвестиций в основной капитал. В формах статистического наблюдения ввод в действие производственных мощностей, объектов жилищно-гражданского назначения отражается после приемки их в эксплуатацию в установленном порядке, в фактически принятых размерах, указанных в актах приемки.

Ввод в действие основных фондов - стоимость законченных строительством и принятых в эксплуатацию в установленном порядке объектов строительства - зданий, сооружений, предприятий, пусковых комплексов, их очередей, а также оборудования, инструмента, инвентаря, многолетних насаждений, рабочего и продуктивного скота. В формах статистического наблюдения отражается одновременно с вводом в действие производственных мощностей и объектов жилищно-гражданского назначения на основании актов приемки законченных строительством объектов.

Величина прожиточного минимума - в соответствии с Федеральным законом «О прожиточном минимуме в Российской Федерации» представляет собой стоимостную оценку потребительской корзины, включающей минимальные наборы продуктов питания, непродовольственных товаров и услуг, необходимых для сохранения здоровья человека и обеспечения его жизнедеятельности, а также обязательные платежи и сборы. Потребительская корзина в целом по Российской Федерации установлена Федеральным законом от 24 октября 1997г.

№ 134-ФЗ «О потребительской корзине в целом по Российской Федерации», в субъектах Российской Федерации она устанавливается законодательными (представительными) органами субъектов Российской Федерации.

Величина прожиточного минимума определяется ежеквартально и устанавливается Правительством Российской Федерации - в целом по Российской Федерации, органами исполнительной власти субъектов Российской Федерации - по субъектам Российской Федерации.

С 2000 г. расчеты величины прожиточного минимума в целом по Российской Федерации производятся на основе данных Госкомстата России об уровне потребительских цен на товары и услуги, определяющие потребительскую корзину, а также о расходах по обязательным платежам и сборам в соответствии с Методикой исчисления величины прожиточного минимума в целом по Российской Федерации (утверждена постановлением Минтруда России и Госкомстата России от 28 апреля 2000 г. № 36/34).

Денежные доходы домохозяйств рассчитываются исходя из суммы денежного расхода домохозяйства и прироста финансовых активов. Денежный доход представляет собой объем денежных средств, которыми домохозяйство обладало в текущий период для обеспечения своих затрат без привлечения сбережений, сделанных членами домохозяйства в предыдущие периоды обращения за ссудами, кредитами и т.п.

Денежные доходы населения - выплаченная заработная плата наемных работников (начисленная заработная плата, скорректированная на изменение просроченной задолженности), доходы лиц, заня-

тых предпринимательской деятельностью, социальные выплаты (пенсии, пособия, стипендии, страховые возмещения и прочие выплаты в денежной форме), доходы от собственности в виде процентов по вкладам, ценным бумагам, дивидендов и другие доходы.

Денежные доходы среднедушевые (в месяц) исчисляются путем деления годового объема денежных доходов на 12 и на среднегодовую численность наличного населения.

Денежные расходы и сбережения населения - расходы на покупку товаров и оплату услуг, обязательные платежи и разнообразные взносы (налоги и сборы, платежи по страхованию, взносы в общественные и кооперативные организации, проценты за кредиты и др.), сбережения во вкладах и ценных бумагах, изменение задолженности по кредитам, приобретение недвижимости, расходы на покупку иностранной валюты.

Дефляторы - совокупность различных индексов, используемых для пересчета компонентов ВВП в сопоставимые цены и для характеристики совокупности обобщающих показателей динамики цен. Последнее делает индексы-дефляторы всеобъемлющим показателем, оценивающим масштабы инфляции.

Домашнее хозяйство (домохозяйство) - группа лиц (или одно лицо), проживающих (или проживающее) в одних и тех же помещениях, объединивших все свои доходы и материальные ценности (или их часть) и совместно осуществляющих расходы на потребление товаров и услуг, главным образом на жилье и продукты питания.

Задолженность дебиторская - сумма долга, причитающегося организациям от дебиторов - юридических и физических лиц. Дебиторская задолженность означает отвле-

чение средств из оборота организаций, ведущее в случае несвоевременной уплаты к нехватке оборотных средств для приобретения сырья и материалов, выплаты заработной платы работникам, к остановкам организаций.

Задолженность кредиторская - сумма долга организаций кредиторам, подлежащая возврату соответствующим юридическим и физическим лицам.

Задолженность просроченная - задолженность, не погашенная в сроки, установленные договором.

Заработная плата реальная начисленная - объем товаров и услуг, которые можно приобрести на заработную плату в текущем периоде, исходя из цен базисного периода. Индекс реальной начисленной заработной платы исчисляется путем деления индекса номинальной начисленной заработной платы на индекс потребительских цен за один и тот же временной период.

Заработная плата среднемесячная номинальная начисленная - заработная плата, исчисленная в среднем на одного работника в месяц. Исчисляется на основании сведений, полученных от предприятий и организаций, исходя из фонда начисленной заработной платы работников, деленного на среднесписочную численность работников и на количество месяцев в периоде. Пособия, получаемые работниками из государственных социальных внебюджетных фондов, не включаются в фонд заработной платы и среднемесячную заработную плату.

Индекс потребительских цен - показатель, характеризующий изменение во времени общего уровня цен на товары и услуги, приобретаемые населением для непроизводственного потребления.

Сводный статистический ежегодник 2003

Индекс цен производителей промышленной продукции используется в качестве одного из основных показателей инфляционных процессов в промышленности. Формируется на базе цен на произведенную продукцию при ее реализации на внутреннем рынке (без НДС, акциза и других налогов, не входящих в себестоимость).

Индекс цен производителей на реализованную сельскохозяйственную продукцию исчисляется на основании регистрации цен (без учета НДС, дотаций, а также транспортных расходов) на основные виды продуктов-представителей, реализуемых заготовительным, перерабатывающим организациям, на рынке и т.п., в отобранных для наблюдения в сельскохозяйственных организациях.

Индекс цен производителей в строительстве отражает изменение инвестиций в строительство объектов различных отраслей экономики и рассчитывается как агрегированный показатель из индексов цен на строительно-монтажные работы, машины и оборудование и прочие капитальные работы и затраты, взвешенных по доле этих элементов в общем объеме инвестиций в основной капитал.

Индексы цен на первичном и вторичном рынках жилья рассчитываются на основе зарегистрированных цен соответственно на вновь построенные квартиры и на квартиры функционирующего приватизированного жилого фонда, если они являются объектами совершения рыночных сделок.

Инфраструктура - комплекс отраслей и хозяйственных звеньев, обслуживающих производство или население. Различают производственную и непроизводственную (социальную) инфраструктуру. Отрасли или хозяйственно самостоятельные звенья, не входящие в состав производственных под-

разделений, организационно отделенные от них и обслуживающие собственно производство, относятся к производственной инфраструктуре, а обслуживающие население - к непроизводственной (социальной) инфраструктуре.

Конъюнктура рынка - экономическая ситуация на рынке в определенный момент времени, характеризующаяся соотношением спроса и предложения, объемом товарных запасов, портфелем заказов, уровнем цен, коммерческими условиями реализации продукции.

Кредит - форма движения ссудного капитала, выражающая экономические отношения между кредитором и заемщиком. Предоставляется на условиях возвратности, срочности и, как правило, с выплатой процента.

Маркетинг - деятельность по изучению рынка, управлению и регулированию производства и сбыта товаров и услуг, ориентированная на удовлетворение потребностей и осуществляемая на основе информации о конъюнктуре рынка.

Мониторинг - вид непрерывного наблюдения по специально разработанной программе с изменяющейся периодичностью, которая зависит от изменения наблюдаемого явления в динамике.

Наблюдение статистическое - планомерный, научно организованный сбор данных о явлениях и процессах социально-экономической жизни путем регистрации по заранее разработанной программе наблюдения их существенных признаков. Может быть сплошным и несплошным, прерывным и непрерывным. Существует два типа статистических наблюдений: статистическая отчетность и специально организованное наблюдение.

Налог - обязательный, индивидуально

безвозмездный платеж, взимаемый с организаций и физических лиц в форме отчуждения принадлежащих им на праве собственности, хозяйственного ведения или оперативного управления денежных средств в целях финансового обеспечения деятельности государства и(или) муниципальных образований.

Национальное богатство представляет совокупную стоимость всех экономических активов (нефинансовых и финансовых) в рыночных ценах, находящихся на ту или иную дату в собственности резидентов данной страны, за вычетом их финансовых обязательств как резидентам, так и нерезидентам; это определение предполагает исключение национального богатства по институциональным секторам экономики. Национальное богатство может быть также определено как совокупная стоимость нефинансовых активов в рыночных ценах, находящихся на ту или иную дату в собственности резидентов данной страны, плюс сальдо их финансовых требований к нерезидентам.

Неформальная экономическая деятельность - производственная деятельность некорпорированных предприятий домашних хозяйств, не регистрируемая статистикой в обычном порядке (производство продукции сельского хозяйства, «челночная» торговля, индивидуальное строительство и др.).

Обеспеченность населения жильем - количество общей и жилой площади, приходящейся на одного жителя. Рассчитывается делением размера всего жилищного фонда на конец года на численность постоянно-го населения на эту же дату.

Общероссийский классификатор (ОК) - классификатор, принятый Госстандартом России и обязательный для применения в определенных сферах деятельности. Разрабатывается для обеспечения сопоста-

Сводный статистический ежегодник 2003

вимости данных в различных областях и уровнях хозяйственной деятельности, гармонизации с классификатором международным. Используется в общероссийских унифицированных формах документов. Для целей государственной статистики используются общероссийские классификаторы: органов государственной власти и управления (ОКОГУ); предприятий и организаций (ОКПО); видов экономической деятельности (ОКВЭД); продукции (ОКП); объектов административно - территориального деления (ОКАТО) и др.

Основной вид деятельности - деятельность, валовая добавленная стоимость которой превышает валовую добавленную стоимость любой другой деятельности, осуществляемой в пределах той же экономической единицы.

Переоценка основных фондов - изменение остаточной балансовой и полной учетной стоимости основных фондов с целью устранения их смешанной оценки в ценах разных периодов и определения их реальной восстановительной стоимости в ценах, существующих на дату переоценки. В последнее время в условиях высоких темпов инфляции переоценки проводились с годичной периодичностью, сейчас – по усмотрению хозяйствующих субъектов.

Платежеспособность характеризует возможности предприятий (организаций) своевременно расплачиваться по своим обязательствам.

Платежеспособность и финансовая устойчивость рассчитываются на основе индикаторов, утвержденных постановлением Правительства РФ от 20.05.94 г. № 498 "О некоторых мерах по реализации законодательства о несостоятельности (банкротстве) предприятий", а также при-

меняемых в международной практике. Основными критериями оценки являются: коэффициент текущей ликвидности и коэффициент обеспеченности собственными оборотными средствами.

Потребительская корзина - набор товаров и услуг с целью дальнейшего его использования при расчете индекса потребительских цен, определении прожиточного минимума, минимального и рационального потребительского бюджета для международных сопоставлений.

Потребительские расходы - часть денежных расходов, направленных на приобретение потребительских товаров и услуг, независимо от того, были они полностью или частично оплачены в течение учетного периода и предназначены ли они для потребления внутри обследуемого домохозяйства. Состоят из расходов на покупку продуктов питания, алкогольных напитков, непродовольственных товаров и расходов на оплату услуг.

Предпринимательская деятельность (предпринимательство) - инициативная самостоятельная деятельность юридических лиц или граждан, направленная на получение прибыли. Предполагает имущественную ответственность в пределах, определяемых организационно- правовой формой. Статус предпринимателя приобретает посредством регистрации юридического или физического лица. Предпринимательская деятельность (предпринимательство) без регистрации запрещается. Гражданин, занимающийся предпринимательской деятельностью (предпринимательством) без образования юридического лица, является индивидуальным предпринимателем, включая крестьянские (фермерские) хозяйства.

Просроченной задолженностью по заработной плате считаются фактически начисленные работникам суммы заработной платы, но не выплаченные в срок, установленный коллективным договором или договором на расчетно-кассовое обслуживание, заключенным с банком (расчетно-кассовым центром). Число дней задержки считается, начиная со следующего дня после истечения этого срока

Расходы на конечное потребление складываются из расходов на конечное потребление домашних хозяйств, расходов государственных учреждений на индивидуальные товары и услуги и на коллективные услуги, расходов на конечное потребление некоммерческих организаций, обслуживающих домашние хозяйства. Такая группировка показывает, кто финансирует расходы на конечное потребление.

Расходы на конечное потребление домашних хозяйств состоят из потребительских расходов, стоимости натуральных поступлений продуктов питания и стоимости предоставленных в натуральном выражении льгот. В расходы на конечное потребление не включается стоимость продуктов питания, если они были куплены не для потребления внутри обследуемых домашних хозяйств.

Резиденты - юридические лица, зарегистрированные в соответствии с законодательством данной страны и физические лица, постоянно (не менее 1 года), проживающие в данной стране, имеющие там центр экономического интереса.

Рентабельность - относительная величина, выраженная в процентах и характеризующая эффективность использования предприятиями (организациями) в производстве материальных и трудовых ресурсов.

Рыночная экономика - совокупность отношений между собственниками, регулируемых в основном объективными экономическими законами воспроизводства (закон стоимости, закон спроса, закон предложения и т.д.) в условиях конкуренции и свободно формирующихся цен. Распределение ресурсов определяется самими потребителями, производителями и собственниками ресурсов. Как правило, рыночная экономика имеет развитые сферы обращения и систему финансовых институтов. Основывается на доминировании частной собственности и саморегулируется при помощи механизма конкуренции и цен. Наряду с этим в определенной мере органами законодательной и исполнительной власти осуществляется государственное регулирование экономики.

Система национальных счетов (СНС) - система взаимосвязанных показателей, применяемая для описания и анализа макроэкономических процессов в странах с рыночной экономикой. СНС предполагает разделение на сектора экономики, которые представляют собой совокупность институциональных единиц, однородных с точки зрения выполняемых функций и источников финансирования. Выделяются следующие сектора: нефинансовые предприятия, финансовые учреждения, государственные учреждения, некоммерческие организации, обслуживающие домашние хозяйства, домашние хозяйства.

Скрытая экономическая деятельность включает в себя в большинстве случаев законную экономическую деятельность, которая скрывается или преуменьшается осуществляющими ее единицами с целью уклонения от уплаты налогов и других обязательных платежей.

Среднегодовая численность населения - средняя арифметическая из численно-

сти на начало и на конец соответствующего периода.

Стоимость основных фондов остаточная балансовая - стоимость основных фондов, учитываемая в бухгалтерских балансах организаций и отражающая постепенную утрату их потребительских свойств в процессе эксплуатации в размере накопленного износа. Учитывается, как правило, в смешанных ценах, так как часть инвентарных объектов отражается в балансах по восстановительной стоимости на момент последней проведенной переоценки, а другая часть, не проходившая переоценок, - в ценах приобретения.

Стоимость основных фондов полная учетная - стоимость основных фондов, равная сумме учитываемых в бухгалтерских балансах организаций их остаточной балансовой стоимости и величины накопленного износа. Отражает их наличие без учета постепенной утраты потребительских свойств в процессе эксплуатации. Учитывается, как правило, в смешанных ценах.

Стоимость основных фондов восстановительная - стоимость воспроизводства объектов основных фондов. Полную восстановительную стоимость определяют исходя из затрат, которые необходимо было бы осуществить для полной замены оцениваемых основных фондов на аналогичные новые объекты по ценам и тарифам, существующим на дату переоценки, включая затраты на приобретение (строительство), транспортировку, установку (монтаж) объектов и т.д. Остаточная восстановительная стоимость - это полная восстановительная стоимость основных фондов за вычетом их накопленного износа.

Товар-представитель - совокупность

определенных видов товара (услуги) в товарной группе, которые могут отличаться друг от друга незначительными особенностями (детальями), не влияющими на качество и основные потребительские свойства товаров (услуг), и однородны по своему потребительскому назначению. Товары-представители должны занимать ведущую роль в объеме производства (продаж) в группе, характеризоваться относительной стабильностью свойств и постоянным наличием в производстве (торговле), а также отражать динамику цен всей группы товаров.

Трансферт - операция, когда одна институциональная единица предоставляет товар, услуги или актив (финансовый или нефинансовый) другой единице, не получая от нее возмещения.

Численность населения с денежными доходами ниже величины прожиточного минимума определяется на основе данных о распределении населения по величине среднедушевых денежных доходов и является результатом их соизмерения с величиной прожиточного минимума.

Экспорт (импорт) товаров - материальные ценности, которые вычитаются из запасов материальных ресурсов страны в результате их вывоза (экспорта) за пределы экономической территории страны или добавляются к ним в результате ввоза (импорта) на ее экономическую территорию. Товары, просто перевозимые через территорию страны (транзитные товары) или временно ввезенные в страну или вывезенные из нее (за исключением товаров, предназначенных для внутренней переработки), не пополняют и не сокращают запасы материальных ресурсов страны и не относятся к экспорту (импорту).

СВОДНЫЙ СТАТЕЖЕГОДНИК КУРСКОЙ ОБЛАСТИ

Статистический сборник

Ответственные за выпуск:

отдел сводной информации, тел.2-97-20
производственно-технологический отдел, тел. 2-50-69

Компьютерная верстка Курского областного комитета
государственной статистики

Набран на ПЭВМ
и размножен на множительной
технике облкомстата.

Подписано в печать 10.04.2004 г.
Тираж 180 экз.

Заказ №427

305255, Курск, Урицкого, д. 5.